

TILASTOKATSAUKSIA STATISTISKA ÖVERSIKTER

No 5

BULLETIN OF STATISTICS

XLIII—1968

TILASTOLLINEN PÄÄTOIMISTO—STATISTISKA CENTRALBYRÅN
CENTRAL STATISTICAL OFFICE OF FINLAND

Sisältö	Innehåll	Contents
	Sivu	Sid.
Tilastokuviaita	2	2
	Diagram	Diagrams
	2	2
<i>Tauluja</i>	<i>Tabeller</i>	<i>Tables</i>
Väestö	3	3
Tuotanto	4	4
Kauppa	12	12
Raha- ja luottoliike	19	19
Liikenne	23	23
Hinnat ja palkat	27	27
Työmarkkinat	33	33
Muu elinkeinotilasto	36	36
Valtion raha-asiat	37	37
Rikollisuus	40	40
Terveysolot	42	42
	Befolkningen	Population
	Produktionen	Production
	Handeln	Commerce
	Penning- och kreditväsendet	Banking and credit
	Sambärfärdse	Transport
	Priserna och lönerna	Prices and wages
	Arbetsmarknaden	Labour market
	Övrig näringsstatistik	Other economic statistics
	Statsfinanserna	State finances
	Brottsligheten	Criminality
	Hälsotillståndet	Health
	3	3
	4	4
	12	12
	19	19
	23	23
	27	27
	33	33
	36	36
	37	37
	40	40
	42	42
<i>Kirjoituksia</i>	<i>Artiklar</i>	<i>Articles</i>
Tieliikennevahingot vuonna 1966	44	44
Tiedonantoja	55	55
	Vägtrafikolyckor år 1966	Road traffic accidents in 1966
	Meddelanden	Notes
	44	44
	55	55

Juuston tuotanto ja vienti — Produktionen och exporten av ost — Production and exports of cheese
(Lähde: Taulut 3 ja 14 — Källa: Tabellerna 3 och 14)

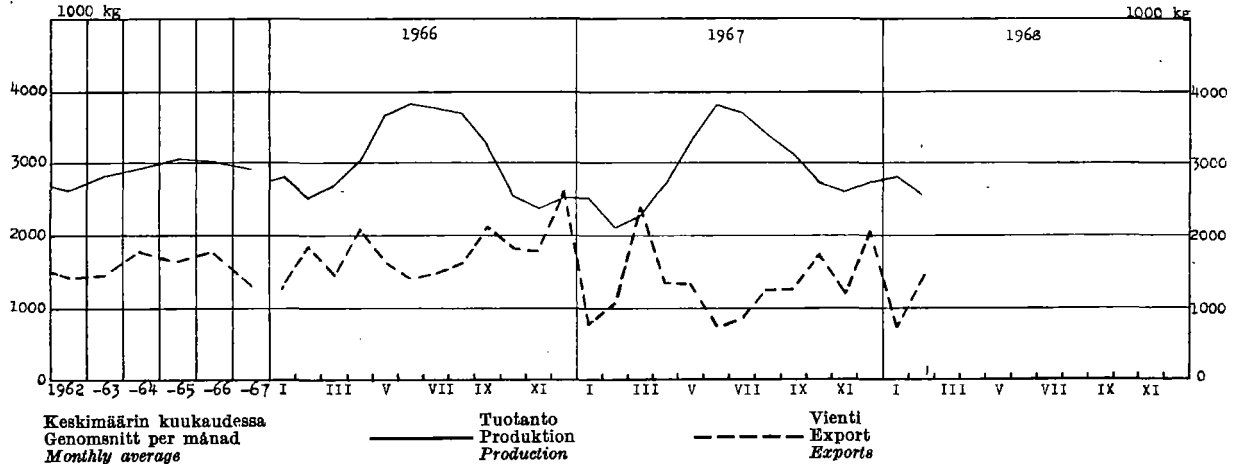

Ulkomainen merenkulku — Sjöfarten mellan Finland och utlandet — Foreign shipping
(Lähde: Taulu 25 — Källa: Tabell 25)

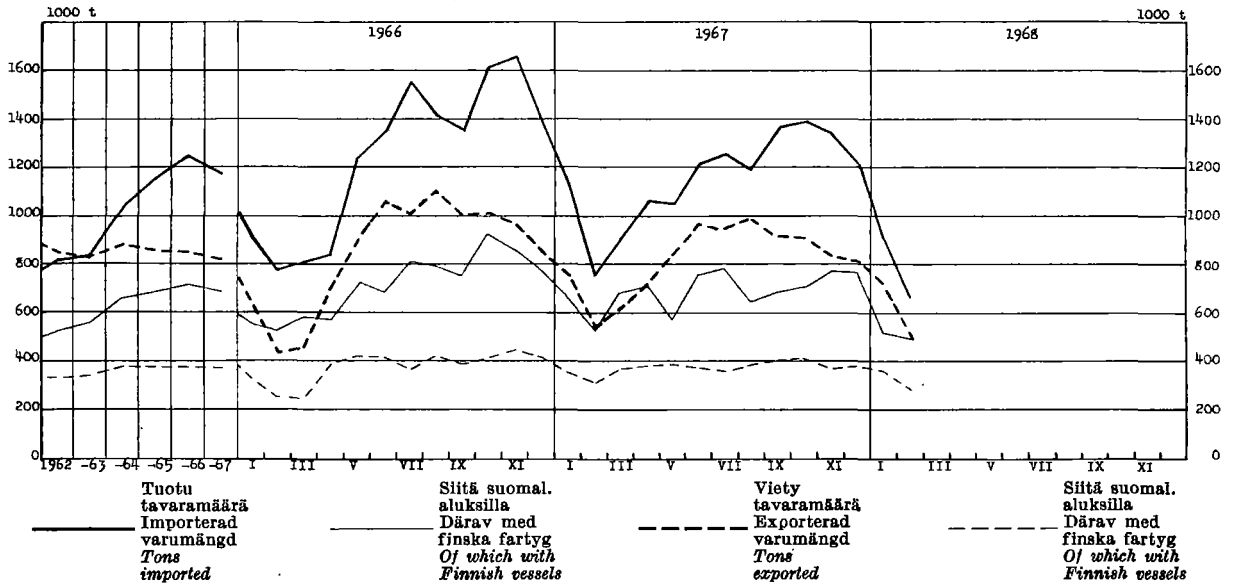

Kehitetty sähköenergia — Alstrad elektrisk energi — Electric energy production
(Lähde: Taulu 3 — Källa: Tabell 3)

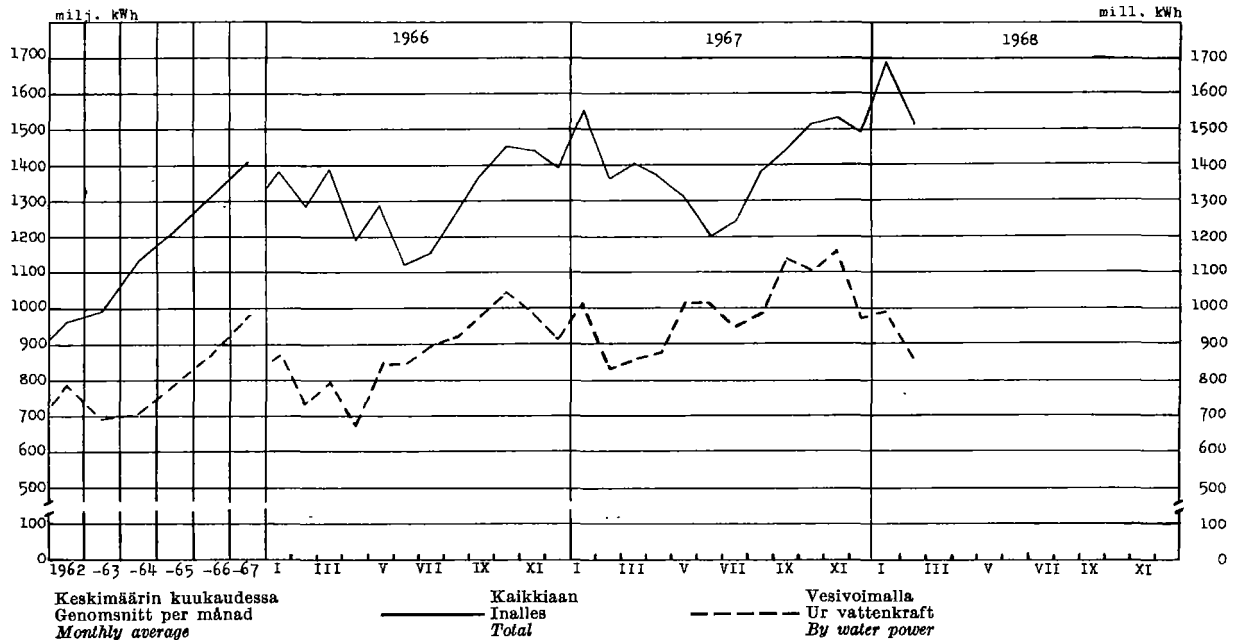

1. Väkiluku — Folkmängden — Population

Maassa asuva väestö kuukauden lopussa I riket bosatt befolkning vid utgången av månaden <i>Resident population at the end of month</i>			Väkiluku vuoden vaihteessa — Folkmängd vid årsskiftet — <i>Population at the turn of the year</i>										Henkilirjoitettu väestö Mantalskrivens befolkning <i>Population according to registration lists</i>	
			Vuosi År <i>Year</i>	Maassa asuva väestö — I riket bosatt befolkning — <i>Resident population</i>										
				Yhteensä Summa <i>Total</i>		Kaupungit Städer <i>1st cl. towns</i>		Kauppalat Köpingar <i>2nd cl. towns</i>		Maalaiskunnat Landskommuner <i>Rural communes</i>		15—64 vuotiaat år <i>years of age</i>		
				Ms	M	Ms	M	Ms	M	Ms	M	Ms		M
1 000			1 000											
*1967	IV	4 659	1955/56	4 259	2 043	1 183	530	294	137	2 782	1 376	2 651	1 264	4 289
	V	4 661	1956/57	4 305	2 067	1 228	552	303	142	2 774	1 373	2 687	1 284	4 334
	VI	4 664	1957/58	4 343	2 088	1 262	569	334	157	2 747	1 362	2 696	1 290	4 375
	VII	4 666	1958/59	4 376	2 105	1 286	580	340	160	2 750	1 365	2 717	1 302	4 413
	VIII	4 669	1959/60	4 413	2 125	1 312	593	353	167	2 748	1 365	2 740	1 315	4 451
			1960/61	4 446	2 142	1 445	656	262	125	2 739	1 361	2 778	1 336	4 486
	IX	4 671												
	X	4 673	1961/62	4 487	2 163	1 485	676	268	128	2 734	1 359	2 832	1 365	4 516
	XI	4 675	1962/63	4 523	2 182	1 562	714	237	113	2 724	1 355	2 884	1 393	4 546
	XII	4 676	1963/64	4 562	2 201	1 623	743	295	141	2 644	1 317	2 934	1 419	4 580
			1964/65	4 598	2 219	1 678	769	308	148	2 612	1 302	2 978	1 443	4 611
			1965/66	4 626	2 234	1 730	795	321	154	2 575	1 285	3 018	1 464	4 636
*1968	I	4 678												
	II	4 678	1966/67	4 653	2 247	1 771	815	353	170	2 529	1 262	4 655
	III	4 680	1967/68	4 676	..	1 865	..	374	..	2 437
	IV	4 682												

2. Väestömuutokset ¹⁾ — Befolkningsrörelsen ¹⁾ — Vital statistics ¹⁾

Vuosi ja kuukausi År och månad <i>Year and month</i>	Solmittuja avioliittoja ²⁾ Vigda par ²⁾ <i>Marriages ²⁾</i>	% av medelfolkvärdet Per 1 000 of mean population	Elävänä syntyneitä Levande födda <i>Live births</i>				Kuoilleita Avlidna <i>Deaths</i>				Vuotta nuorempana Under första levnads- året <i>Under one year of age</i>	% av levande födda Per 1 000 live births	Maa- ja Pohjoismaiden ulkopuolelle muuttaneet Personer utflyttade till utomnordiska länder <i>Immigrants outside the Northern countries</i>
			Koko maa Hela riket <i>Total</i>	% av medelfolk- värdet Per 1 000 of mean population	Kaupungit ja kaup- palat Städer och köpingar <i>Urban communes</i>	Maalaiskunnat Landskommuner <i>Rural communes</i>	Koko maa Hela riket <i>Total</i>	% av medelfolk- värdet Per 1 000 of mean population	Kaupungit ja kaup- palat Städer och köpingar <i>Urban communes</i>	Maalaiskunnat Landskommuner <i>Rural communes</i>			
1962....	34 251	7.6	81 454	18.1	33 922	47 532	42 889	9.5	15 883	27 006	1 670	20.5	704
1963....	33 361	7.3	82 251	18.1	36 879	45 372	42 010	9.2	16 315	25 695	1 496	18.2	627
1964....	34 520	7.5	80 428	17.6	37 880	42 548	42 512	9.3	16 890	25 622	1 369	17.0	790
1965....	36 214	7.9	77 885	16.9	37 946	39 939	44 473	9.6	17 965	26 508	1 371	17.6	637
1966....	38 252	8.2	77 697	16.7	39 474	38 223	43 548	9.4	18 149	25 399	1 164	15.0	709
*1967....	40 871	8.8	76 968	16.5	41 012	35 956	43 963	9.4	19 209	24 754	1 096	14.2	951
*1967	I	2 004	5.1	6 035	15.3	3 367	2 668	3 999	10.1	1 674	2 325	113	146
	II	1 928	5.4	5 095	14.3	2 733	2 362	3 521	9.9	1 525	1 996	75	
	III	2 895	7.3	6 691	16.9	3 511	3 180	3 802	9.6	1 658	2 144	79	
	IV	2 004	5.2	6 371	16.6	3 383	2 988	3 714	9.7	1 619	2 095	96	
	V	3 348	8.5	6 690	16.9	3 708	2 982	3 853	9.7	1 650	2 203	114	
	VI	4 967	13.0	6 591	17.2	3 264	3 327	3 575	9.3	1 628	1 947	95	
	VII	5 136	13.0	7 167	18.1	3 880	3 287	3 647	9.2	1 716	1 931	79	
	VIII	4 154	10.5	6 844	17.3	3 578	3 266	3 424	8.6	1 502	1 922	85	
	IX	3 214	8.4	6 096	15.9	3 347	2 749	3 331	8.7	1 440	1 891	89	
	X	2 722	6.9	6 945	17.5	3 622	3 323	3 642	9.2	1 570	2 072	86	
	XI	3 646	9.5	6 009	15.6	3 348	2 661	3 455	9.0	1 511	1 944	92	
	XII	4 853	12.2	6 434	16.2	3 271	3 163	4 000	10.1	1 716	2 284	93	
*1968	I	1 970	5.0	6 007	15.2	3 390	2 617	4 306	10.9	1 860	2 446	98	232
	II	1 804	4.9	5 266	14.2	2 948	2 318	4 070	11.0	1 797	2 273	81	
	III	2 199	5.5	6 253	15.8	3 369	2 884	4 042	10.2	1 704	2 338	90	
	IV	2 878	7.5	7 061	18.4	3 733	3 328	3 613	9.4	1 551	2 062	102	

¹⁾ Ennakkotiedot (paitsi ulkomaille muuttaneista) on jaotettu ilmoituskuukauden mukaan — ²⁾ Suomessa asuvien naisten avioliitot.¹⁾ Förhandsuppgifterna (utom för utlandet utflyttade) är fördelade efter anmälningsmånad — ²⁾ I Finland bosatta kvinnors giftermål.¹⁾ The preliminary data (except for emigrants) refer to the month when the event are reported — ²⁾ Marriages of women residing in Finland.

3. Tuotetilasto — Produktstatistik — Production statistics

Kansainvälisen tavaranimikkeistön (SITC, Rev.) mukaan — Enligt den internationella varunomenklaturen (SITC, Rev.) — According to the SITC, Rev.

SITC, Rev. No	011	011.1	011.2	011.3	022.3	023	024	025								
Vuosi ja kuukausi År och månad Year and month	Liha ¹⁾ — Kött ¹⁾ — Meat ¹⁾				Meijeriden vast. ottama maito Av mejerier invägd mjölk Milk received by dairies	Meijerivoi Mejerismör Dairy butter	Juusto Ost Cheese	Munat (markkinoit.) ²⁾ Ägg (marknadsförda) ²⁾ Eggs (marketed) ²⁾								
	Yhteensä Summa Total	Siitä — Därav — Of which			mlj. l mill. l	1 000 kg	mlj. kg mill. kg									
		Naudanliha Nötkött Beef and veal	Lampaanliha Fårkött Mutton	Sianliha Fläsk Pork												
1962	136.3	74.9	1.1	55.0	2 661	93 150	31 523	27.52								
1963	143.3	81.7	0.9	55.2	2 797	99 664	34 021	28.85								
1964	154.5	90.6	0.9	56.3	2 886	102 266	35 180	30.79								
1965	155.7	88.4	0.92	58.8	2 901	99 521	37 627	32.45								
1966	166.99	85.12	1.22	73.24	2 876	99 773	36 894	36.28								
*1967	176.79	87.05	0.78	82.24	2 809	94 258	35 038	39.38								
	*1967	*1968	*1967	*1968	*1967	*1968	*1967	*1968	*1967	*1968	*1967	*1968	*1967	*1968		
I	13.50	13.49	7.22	7.11	0.03	0.02	5.83	5.87	201	206	6 336	7 001	2 503	2 819	3.88	3.92
II	13.58	13.25	7.01	6.30	0.03	0.03	6.12	6.40	181	199	5 646	6 459	2 121	2 564	3.23	3.70
III	14.87	14.45	7.58	6.99	0.05	0.05	6.75	6.85	210	220	6 383	6 977	2 272	2 586	3.23	3.31
IV	14.56		7.39		0.03		6.54		236		7 312		2 714		2.88	
V	14.47		7.42		0.03		6.57		278		8 766		3 307		2.97	
VI	13.21		6.25		0.03		6.52		307		10 942		3 806		2.96	
VII	12.84		6.26		0.08		6.11		289		10 783		3 700		2.76	
VIII	14.60		6.97		0.15		6.87		262		9 370		3 396		3.04	
IX	14.99		7.58		0.11		6.70		237		8 311		3 142		2.98	
X	16.75		7.77		0.13		7.80		208		7 014		2 723		3.44	
XI	17.89		8.43		0.07		8.66		196		6 604		2 605		3.99	
XII	15.53		7.17		0.04		7.77		204		6 791		2 749		4.02	

SITC, Rev. No	031.1	041—045	041.0	045.1	046—047	046.0	047.0									
Vuosi ja kuukausi År och månad Year and month	Silakka ³⁾ Strömming ³⁾ Baltic herring ³⁾	Muu kala ⁴⁾ Annan fisk ⁴⁾ Other fish ⁴⁾	Markkinoitu kotim. vilja (ihmisrav. ja siemeneksi tarkoitettu) — Marknadsförd inhemsk spannmål (för människoföda o. utsäde) — Marketed domestic cereals (intended for human consumption and seeding)		Jauhot (ihmisravinnoksi tarkoitettut) ⁵⁾ Mjöl (för människoföda) ⁵⁾ Meal and flour (intended for human consumption)											
	Helsingin saapunut Inkommen till Helsingfors Arrived in Helsinki		Kaikkiaan Inalles Total	Siitä — Därav — Of which		Kaikkiaan Inalles Total	Siitä — Därav — Of which									
			Vehnä Vete Wheat	Ruis Råg Rye		Vehnä Vete Wheat		Ruis Råg Rye								
	1 000 kg		mlj. kg — mill. kg													
1962	4 222	2 067	226.6	138.0	49.1	491.1	300.6	134.2								
1963	3 808	1 954	372.0	245.9	56.5	497.1	320.1	121.6								
1964	4 036	1 637	420.8	267.9	92.4	441.8	267.4	119.3								
1965	4 462	1 490	504.3	299.2	113.5	403.1	248.7	113.9								
*1966	3 700	1 501	471.9	260.3	76.7	*342.5	235.5	102.9								
*1967	4 407	1 537	476.0	292.7	82.8	*339.9	*218.7	*106.2								
	*1967	*1968	*1967	*1968	*1967	*1968	*1967	*1968								
I	306	272	93	85	26.3	41.5	10.1	15.3	3.3	3.9	28.9	27.6	18.5	18.9	8.9	7.4
II	257	323	73	92	27.5	32.8	19.2	15.8	4.0	3.4	28.4	27.8	17.9	17.8	9.1	8.5
III	371	388	54	63	40.5	36.1	20.7	24.3	5.8	4.8	27.5	30.1	17.3	19.7	8.9	9.2
IV	513		156		24.0	25.5	14.3	19.4	3.9	1.9	28.5	24.3	19.2	15.4	8.0	7.8
V	640		207		21.2		15.5		3.7		26.8		16.3		9.4	
VI	523		242		15.3		11.5		2.3		24.2		15.1		8.0	
VII	209		83		9.9		5.0		2.2		23.6		15.4		7.3	
VIII	257		135		61.7		42.6		18.4		35.1		23.9		9.6	
IX	324		152		105.7		73.2		20.2		31.0		20.1		9.4	
X	293		132		52.9		28.8		5.8		30.9		20.1		9.7	
XI	453		138		51.6		31.2		6.9		30.4		20.1		9.0	
XII	261		72		39.4		20.6		6.3		24.6		14.8		8.9	

¹⁾ Teurastamoissa teurastettujen sekä teurastamoihin tuotujen muualla teurastettujen eläinten liha — ²⁾ Osunskntien ja tukkuliikkeiden markkinoima munamäärä, arviolta n. 75 % koko markkinoitusta munamäärästä — ³⁾ V. 1953 arviolta 13 % koko markkinoitusta määrästä — ⁴⁾ V. 1953 arviolta 11 % koko markkinoitusta määrästä — ⁵⁾ Kuukausitiedot edustavat vain kauppa- ja paikallismylyjen sekä niiden tullimyllyjen tuotantoa, jotka käyttävät jauhatukseen myös ulkomaista viljaa, ml. suurimot.

¹⁾ Kött av i slakterier slaktade djur samt till slakterierna anlänt kött av annorstades slaktade djur — ²⁾ Av andelslagen och partiaffärerna marknadsförda äggpartier, enligt beräkning ca 75 % av hela den saluförda äggproduktionen — ³⁾ År 1953 enligt uppskattning 13 % av hela den marknadsförda mängden — ⁴⁾ År 1953 enligt uppskattning 11 % av hela den marknadsförda mängden — ⁵⁾ Månadsuppgifterna representerar endast produktionen inom handels- och lokala kvarnar och de tullkvarnar, vilka även mal utländsk spannmål, inkl. gryn.

¹⁾ Meat produced from animals slaughtered in abattoirs and from those slaughtered elsewhere and brought to abattoirs — ²⁾ Amount of eggs marketed by co-operative societies and wholesale firms, consisting of about 75 % of the whole egg quantity put on the market — ³⁾ In 1953 the estimated coverage was 13 % of the whole quantity put on the market — ⁴⁾ In 1953 the estimated coverage was 11 % of the whole quantity put on the market.

3. Tuotetilastoja (jatk.) — Produktstatistik (forts.) — Production statistics (cont.)

SITC, Rev. No	061.2		073.0		1) 091.4		112.1—2		112.3		112.4					
	Sokeri *) Socker *) Sugar *)		Suklaa- jms. valmisteet *) Choklad oad. Födöämnen *) Chocolate etc. *)		Margarini Margarin Margarine		Vihnit yms. miedot väkijuomat Vin. o. a. d. svaga alkoholdrycker Wines etc.		Olut (III lk. ja A) Öl (kl III och A) Beer		Muut mallasjuomat Andra malt-drycker Other malt beverages		Viina Brännvin Eau-de-vie		Muut väkevät juomat Andra starka drycker Other spirits	
Vuosi ja kuukausi År och månad Year and month	1 000 kg				1 000 l											
1962	135 532		4 533		16 130		4 388		40 722		64 327		8 626		5 741	
1963	163 910		4 189		18 234		5 303		44 247		67 991		8 962		5 232	
1964	142 219		6 941		18 771		7 928		46 556		64 985		7 689		6 536	
1965	148 386		9 425		20 677		8 324		53 620		64 406		7 762		6 218	
*1966	173 793		8 656		21 689		6 118		67 167		72 990		9 450		5 114	
*1967	199 823		9 441		22 143		6 293		79 556		71 556		12 225		4 326	
	*1967	*1968	*1967	*1968	*1967	*1968	*1967	*1968	*1967	*1968	*1967	*1968	*1967	*1968	*1967	*1968
I	8 364	11 987	931	426	1 462	1 890	536	457	5 043	6 382	4 210	4 181	1 019	1 266	396	371
II	9 503	17 556	1 033	902	1 555	2 095	221	538	4 373	5 879	4 369	4 372	565	720	334	191
III	11 049	14 774	588	591	1 908	3 140	306	544	6 434		5 994		772		441	
IV	15 615		553		1 737		469		6 434		5 965		994		297	
V	19 326		552		1 861		581		7 012		7 779		1 172		464	
VI	13 390		535		1 655		634		7 953		9 641		1 138		356	
VII	26 565		450		1 590		339		7 817		8 177		1 127		273	
VIII	25 964		658		2 223		948		8 277		7 383		1 406		321	
IX	19 364		842		3 042		625		6 751		4 298		877		319	
X	21 117		2 021		1 058		550		6 942		4 488		859		297	
XI	17 191		827		1 805		598		6 514		4 704		1 200		360	
XII	12 375		451		2 247		486		6 006		4 548		1 096		468	

SITC, Rev. No	1) 241, 242	242.2—3	242.3,3,3	242.1	242.1,4	241.1
---------------	-------------	---------	-----------	-------	---------	-------

A. Markkinahakkuut *) yhteensä pystykauposta ja ostajien omista metsistä *) sekä hankintakauposta *)
 Marknadsavverkningar *) sammanlagt rotköp och köparnas egna skogar *) samt leveransköp *)
 Commercial fellings *) total on stumpage sales and on quantities from buyers' own forests *) as well as delivery sales *)

Vuosi ja kuukausi År och månad Year and month	Kalkkiaan Inalles Grand total	Siitä — Därav — Of which															
		Sahatukkippuu Sågstock Saw logs		Vaneritukkippuu Fänerstock Veneer logs		Yhteensä tukkippuu *) Inalles stock *) Total logs *)		Kuusi- paperipuu Grän- pappersved Spruce pulp wood		Mänty- paperipuu Tall- pappersved Pine pulp wood		Lehti- paperipuu Löv- pappersved Hardwood pulp wood		Yhteensä ainespino *) Inalles travat ämnesvirke*) Total indust- rial cord- wood*)		Polttopuu Brännved Löv- Firewood	
		1 000 k-m ³ — 1 000 f ³ — 1 000 cb										1 000 p.-m ³ — 1 000 l.-m ³ — 1 000 cu. metres piled					
	1 000 k-m ³ kuoretta 1 000 f-m ³ utan bark 1 000 cu. metres solid without bark	j ³ = .039 k-m ³	j ³ = .027 k-m ³	j ³ = .038 k-m ³	p-m ³ = .681 k-m ³	p-m ³ = .656 k-m ³	p-m ³ = .605 k-m ³	p-m ³ = .660 k-m ³	p-m ³ = .531 k-m ³								

1967	30 286	270 238	48 474	332 374	10 944	8 024	4 326	25 148	2 795									
	*1967	*1968	*1967	*1968	*1967	*1968	*1967	*1968	*1967	*1968	*1967	*1968	*1967	*1968	*1967	*1968		
I	2 964	2 711	36 119	33 906	6 538	4 948	43 973	39 915	854	748	613	551	259	356	1 850	1 764	228	132
II	4 044	3 964	54 284	51 285	4 584	5 525	60 597	58 134	1 149	1 102	822	817	320	483	2 436	2 542	269	194
III	4 503	4 385	56 445	55 465	4 701	4 487	63 230	61 308	1 436	1 315	916	889	406	610	2 936	2 955	318	226
IV	4 372		38 262		3 935		44 314		1 752		1 182		502		3 705		482	
V	2 712		17 452		1 465		20 818		1 094		845		283		2 600		412	
VI	1 862		10 479		369		12 357		789		673		277		1 909		236	
VII	797		3 643		46		3 995		395		292		191		917		66	
VIII	1 097		3 463		193		3 745		512		455		300		1 362		129	
IX	1 309		5 933		3 067		9 187		544		466		348		1 430		112	
X	1 946		8 500		11 371		20 317		718		559		494		1 879		146	
XI	2 114		11 906		7 422		20 305		823		567		512		2 037		179	
XII	2 566		23 752		4 783		29 536		878		634		434		2 087		218	

1) SITC:n nimike käsittää myös muita tuotteita kuin allamaintuu — *) Vain sokerinpuhdistamojen tuottama valmis sokeri — *) Pl. jäätelö- sekä jäätelö- ja vanukasjauhe — *) Vientiin sekä teollisuuden ja liikenteen käyttöön menevän ainespuun hakkuut sekä näihin tarkoituksiin ainespuuta hankkivien ostajien kaikki polttopuun hakkuut — *) Määrät perustuvat raakapuun hakkuun palkanmaksua varten suoritettuun tekemittaukseen *) Määrät perustuvat raakapuun vastaanottomittaukseen, joka suoritetaan myyjän luovuttaessa hankkimansa raakapuun ostajalle — *) Käsittää saha- ja vaneritukkippuun lisäksi pylväät, ratapölyt, paalut, puomit, haapa- ja leppätkuit, Saksan ja Italian tukit, Hollannin pelkat, suksipuut, sorvipölyt, lainekoivut, kuusrungot, laatikollautapuut, laivapuut ja havuerikoispuut — *) Käsittää paperipuiden lisäksi kuitu- ja lastulevyypuut, kaivos-, ohut- ja rullapuut, parrunaiheet, Egyptin parrut, kuusiru'ut, kimpipuut ja lehterit.

2) SITC-positionen omfattar även andra produkter än den nedan nämnda — *) Endast färdigt socker beredd vid sockerraffinaderier — *) Exkl. glass samt glass- och puddingpulver — *) Avverkning av för export samt för industrins och samfärdselns bruk avsett ämnesvirke ävensom de köparens hela brännvedsavverkning, vilka anskaffat till köparen — *) Kvantiteterna grundar sig på den avverkningsmätning, som utförts vid utbetalning av avlöning för avverkningen av råvirke — *) Kvantiteterna grundar sig på den mottagningsmätning, som utföres då säljaren överläter det råvirke han anskaffat till köparen — *) Omfattar utom faner- och sågstockvirket dessutom stolpar, slipers, pålar, bommar, asp- och alstok, tyskt och italienskt timmer, holländska bjälkar, skidämnen, svarvkubbar, flammig björk, granstammar, ladvirke, skeppsbyggnadsvirke och specialbrvirke — *) Omfattar utom pappersveden dessutom fiber- och spånplattved, gruvpropp, klenpappersved, bobinved, sparrämnen, egyptiska sparrar, granribbor, stavämnen och läkter.

3) This SITC-item also contains other products than those below — *) Sugar manufactured by sugar refineries only. — *) Excl. ice cream, ice cream- and table cream powder — *) Felling of industrial wood meant for exportation or for the use of industry or communications as well as the total felling of firewood by the buyers who contract industrial wood for the purposes mentioned — *) Quantities based upon felling measuring carried out in connection with the payment of wages for the felling of roundwood — *) Quantities based upon measure of removals made in connection with the transfer of contracted roundwood from seller to buyer — *) Includes beside the veneer and saw logs further large poles, sleepers, poles, booms, aspen and alder logs, German and Italian logs, Dutch balks, ski wood, turnery material, flamy birch logs, spruce stems, boxboard wood, ship-building timber and special conifers *) Includes beside the pulp wood further fibreboard and particle board wood, pulpprops, small-sized pulpwood, bobbin wood, small square timber, small spruce poles, stave wood and ratters.

3. Tuotetilasto (jatk.) — Produktstatistik (forts.) — Production statistics (cont.)

SITC, Rev. No	1) 241, 242		242.2—3		242.2,3,9		242.1		242.1,4		241.1							
Vuosi ja kuukausi År och månad Year and month	B. Markkinahakkuut *) pystykaupoista ja ostajien omista metsistä *) Marknadsavverkningar *) av rotköp och i köparnas egna skogar *) Commercial fellings *) on stumpage sales and in buyers' own forests *)																	
	Kaikkiaan Inalles Grand total		Siitä — Därav — Of which															
	Sahatukkipuu Sågstock Saw logs		Vaneritukkipuu Fänerstock Veneer logs		Yhteensä tukkipuu *) Inalles stock *) Total logs *)		Kuusi- paperipuu Gran- pappersved Spruce pulp wood		Mänty- paperipuu Tall- pappersved Pine pulp wood		Lehti- paperipuu Löv- pappersved Hardwood pulp wood		Yhteensä ainespino- puu *) Inalles travet ämnes- virke *) Total industrial cordwood *)		Polttopuu Brännved Firewood			
	1 000 k-m ³ kuoretta 1 000 f-m ³ utan bark 1 000 cu. metres solid without bark		1 000 j ³ — 1 000 f ³ — 1 000 cbf						1 000 p-m ³ — 1 000 l-m ³ — 1 000 cu. metres piled									
		j ³ = .039 k-m ³		j ³ = .027 k-m ³		j ³ = .038 k-m ³		p-m ³ = .681 k-m ³		p-m ³ = .666 k-m ³		p-m ³ = .605 k-m ³		p-m ³ = .660 k-m ³		p-m ³ = .531 k-m ³		
1967	17 236		157 107		27 403		190 239		6 346		4 228		3 016		14 475		1 353	
	*1967	*1968	*1967	*1968	*1967	*1968	*1967	*1968	*1967	*1968	*1967	*1968	*1967	*1968	*1967	*1968	*1967	*1968
I	1 869	1 599	23 945	21 491	1 880	2 129	26 575	24 184	564	462	362	309	192	176	1 199	1 001	133	56
II	2 517	2 352	36 343	32 634	1 874	2 579	39 230	36 069	689	666	471	441	196	230	1 438	1 403	130	104
III	2 449	2 369	33 643	33 390	2 413	2 391	37 226	36 598	723	700	451	454	199	206	1 449	1 411	143	82
IV	1 471		16 378		1 175		18 277		519		335		154		1 079		121	
V	643		4 173		339		4 859		307		179		82		627		88	
VI	651		2 231		140		2 631		311		227		180		784		73	
VII	497		1 524		17		1 549		251		199		155		633		42	
VIII	793		2 439		180		2 639		387		282		268		993		93	
IX	1 077		5 027		2 639		7 804		470		323		319		1 171		86	
X	1 697		6 982		9 791		17 083		668		457		455		1 670		129	
XI	1 758		9 070		4 816		14 374		753		472		466		1 805		163	
XII	1 814		15 352		2 139		17 992		704		470		350		1 627		152	

SITC Rev. No	122.2		242.2—3		251.2		251.6—8		251.6, 8		1) 281.3		341.2		351			
Vuosi ja kuukausi År och månad Year and month	Savukkeet Cigarettes		Sahatavara *) Sågvaror *) Sawn goods *)		Puuhloke *) (myyntiä varten) Slipmassa *) (för avsalu) Mechanical wood pulp *) (for sale)		Selluloosa *) — Cellulosa *) Cellulose *)		Yhteensä Summa Total		Siitä sul- fiittisellu- loosa Därav sul- fitcellulosa Of which sulphite cellulose		Rauta- rikaste Järn- koncentrat Iron con- centrates		Kivihiili- kaasu Stenkols- gas Manufactured gas		Sähkövoima — Elektrisk energi — Electric energy	
	1 000 mille		1 000 stds		1 000 t								1 000 m ³		milj. kWh — mill. kWh			
	1962	6 700.3	1 204	156.7	2 931.0	1 291.1	303.8	67 999	11 598	9 424								
1963	6 784.2	1 256	178.5	3 185.4	1 300.6	363.7	77 325	11 899	8 292									
1964	5 950.7	1 312	181.9	3 522.1	1 464.3	480.3	68 411	13 636	8 501									
1965	6 509.0	1 296	174.4	3 668.0	1 496.3	657.6	70 103	14 612	9 488									
*1966	6 383.0	1 025	129.0	3 737.5	1 432.7	656.3	76 342	15 763	10 516									
*1967	6 683.0	1 006	102.8	3 843.2	1 375.4	643.2	72 492	16 828	11 749									
	*1967	*1968	*1967	*1968	*1967	*1968	*1967	*1968	*1967	*1968	*1967	*1968	*1967	*1968	*1967	*1968		
I	579	468	78.7	79.0	7.7	9.9	346.9	333.2	125.8	118.2	49.6	49.1	6 079	5 754	1 556	1 688	1 018	997
II	452	451	91.3	93.0	7.5	9.5	310.9	337.0	118.9	117.7	49.5	36.1	6 092	5 192	1 365	1 512	838	862
III	518	512	96.5	96.0	8.0	7.9	346.5	356.9	126.3	125.8	65.0	50.9	6 498	5 381	1 405	1 561	864	884
IV	549		105.2		8.9		341.3		124.4		59.5		6 630		1 372		879	
V	489		100.0		8.1		319.4		115.9		62.7		6 610		1 317		1 015	
VI	682		76.7		7.2		276.5		100.1		49.8		5 949		1 200		1 012	
VII	584		73.0		4.0		323.3		113.2		51.9		5 881		1 242		950	
VIII	625		78.0		8.6		322.3		109.3		67.1		6 136		1 381		984	
IX	787		78.7		10.7		323.7		120.1		62.3		6 305		1 442		1 043	
X	820		78.0		11.8		335.7		119.8		39.9		5 469		1 515		1 009	
XI	259		80.0		11.4		325.7		108.5		45.0		5 228		1 533		1 162	
XII	339		70.0		8.9		271.0		93.1		40.9		5 615		1 498		975	

1) SITC:n nimike käsittää myös muita tuotteita kuin allamainitut — *) Ks. alaviittoa 4, siv. 5 — *) Ks. alaviittoa 5, siv. 5 — *) Ks. alaviittoa 7, siv. 5

*) Ks. alaviittoa 8, siv. 5 — *) Ennakkotiedot sisältävät vain havupuun, lopulliset myös lehtipuun — *) Kulvaa painoa.

*) SITC-positionen omfattar även andra produkter än de nedan nämnda — *) Se fotnot 4, sid. 5 — *) Se fotnot 5, sid. 5 — *) Se fotnot 7, sid. 5

*) Se fotnot 8, sid. 5 — *) Förhandsuppgifterna innehåller bara barrträ, slutliga uppgifterna även lövträ — *) Torr vikt.

*) This SITC-item also contains other products than those below — *) See footnote 4, page 5 — *) See footnote 5, page 5 — *) See footnote 7, page 5

*) See footnote 8, page 5 — *) Preliminary figures include conifer only, final figures also deciduous tree — *) Dry weight.

3. Tuotetilastoja (jatk.) — Produktstatistik (forts.) — Production statistics (cont.)

SITC, Rev. No	1) 513.3(3)		1) 561.2(9)		631.1—2		641.6		1) 641.1-5,7-9		641.1		641.3, 9(4)		1) 641.3			
Vuosi ja kuukausi År och månad Year and month	Rikkihappo Svavelsyra <i>Sulphuric acid</i>		Superfosfaatti Superfosfat <i>Superphosphate</i>		Vaneri Faner <i>Plywood and veneers</i>		Puunkultulevy Träfiberplattor <i>Fibreboard</i>		Papperi — Papper — Paper									
									Yhteensä Summa <i>Total</i>		Siitä — Därav — Of which							
											Sanomalehtipaperi Tidningspapper <i>Newsprint paper</i>		Kirjottus- ja pallopaperi Skriv- och tryckpapper <i>Printing and writing paper</i>		Voimapaperi Kraftpapper <i>Kraft paper</i>			
	milj.kg-milj.kg				1 000 m ³		1 000 t											
1962	237.8		339.5		428.3		227.8		1 719.9		966.3		292.3		314.0			
1963	333.4		446.4		478.1		238.0		1 884.7		1 007.8		328.0		361.1			
1964	355.5		514.3		533.5		239.8		1 988.0		1 076.8		392.0		392.4			
1965	383.2		437.4		553.6		230.8		2 299.3		1 214.0		465.9		398.8			
*1966	480.2		540.5		545.8		205.8		2 315.2		1 295.3		520.7		370.6			
*1967	549.2		395.1		573.4		205.2		2 287.4		1 216.6		547.0		415.3			
	*1967	*1968	*1967	*1968	*1967	*1968	*1967	*1968	*1967	*1968	*1967	*1968	*1967	*1968	*1967	*1968		
I	41.3	50.9	49.2	24.2	47.7	53.3	18.1	19.4	197.7	195.3	107.2	96.1	44.3	40.6	36.8	22.1		
II	36.2	58.2	36.2	24.6	48.8	56.3	16.5	19.2	176.7	186.4	92.8	91.0	44.7	42.3	30.2	23.8		
III	45.6	58.0	37.7	29.4	53.1	54.7	14.3	20.4	189.0	208.5	102.2	106.9	41.9	43.5	35.4	26.3		
IV	55.5		20.6		50.4		19.4		205.2		115.3		43.5		36.7			
V	40.7		50.2		52.4		18.9		185.7		99.6		41.5		33.0			
VI	17.9		15.3		40.8		15.6		164.7		86.6		37.5		31.5			
VII	47.9		16.9		26.4		15.4		193.6		106.4		43.6		36.7			
VIII	57.5		38.8		43.0		11.1		205.8		114.9		45.9		34.5			
IX	49.7		41.9		48.5		18.0		197.2		110.8		43.0		35.6			
X	60.0		31.1		53.6		21.4		206.2		113.9		45.5		38.0			
XI	50.7		30.6		54.2		20.0		190.7		105.6		41.3		35.4			
XII	46.2		26.6		54.5		16.5		174.9		61.3		74.3		31.5			

SITC, Rev. No	1) 641.3, 5, 9(1—5)		651.3—4		652		661.2		1) 662.4(1)		664.3		671.2	
Vuosi ja kuukausi År och månad Year and month	Pahvi ja kartonki Papp och kartong <i>Cardboard</i>		Puuvillalanka Bomullsgarn <i>Cotton yarn</i>		Puuvillakangas Bomullstyger <i>Cotton fabrics</i>		Sementti Cement <i>Cement</i>		Tillet Tegel <i>Bricks</i>		Ikkunalasi Fönsterglas <i>Window glass</i>		Harkkorauta Tackjärn <i>Pig iron</i>	
	1 000 t		1 000 kg				milj. kg milj. kg		1 000 000		1 000 m ²		1 000 kg	
1962	783.6		17 427		13 224		1 357.4		150.9		7 756		398 739	
1963	842.7		13 916		11 540		1 428.2		157.6		7 927		331 934	
1964	941.0		17 087		13 602		1 571.9		159.0		7 656		597 346	
1965	954.9		16 635		11 102		1 770.0		142.8		8 159		940 163	
*1966	1 064.0		18 962		14 139		1 557.1		146.5		8 967		984 511	
*1967	994.3		19 137		14 496		1 513.8		143.5		8 684		1 038 056	
	*1967	*1968	*1967	*1968	*1967	*1968	*1967	*1968	*1967	*1968	*1967	*1968	*1967	*1968
I	98.8	90.6	1 673	1 561	1 284	1 226	130.3	116.6	6.0	6.0	748	630	94 895	84 418
II	88.6	91.8	1 780	1 718	1 356	1 306	118.9	103.2	6.5	6.0	715	548	93 605	76 693
III	86.1	94.2	1 711	1 725	1 341	1 402	136.9	115.8	6.5	5.5	736	596	90 190	78 696
IV	90.0		2 044		1 504		132.5		8.0		738		93 705	
V	75.9		1 759		1 263		148.1		13.0		728		96 551	
VI	44.7		1 496		1 031		131.0		19.0		698		77 262	
VII	83.8		294		314		150.3		19.5		723		57 283	
VIII	89.7		1 319		1 052		136.7		20.5		749		89 004	
IX	88.1		1 850		1 360		129.8		18.0		712		85 629	
X	84.6		1 897		1 455		91.8		11.0		735		84 013	
XI	81.5		1 709		1 316		103.7		9.0		677		85 703	
XII	82.5		1 605		1 220		103.8		6.5		725		90 216	

1) SITC:n nimike käsittää myös muita tuotteita kuin alla mainitut — SITC-positionen omfattar även andra produkter än de nedan nämnda — This SITC-item also contains other products than those below.

3. Tuotetilasto (jatk.) — Produktstatistik (forts.) — Production statistics (cont.)

SITC, Rev. No	1) 672.3, 5		679.2		1) 673—678		1) 673.2 (1)		676.1		1) 673.1		1) 682.1(2)		812.2	
	Valanteet *) Göt *) Steel ingots *)		Teräsvalutavara Stålgjutgods Steel castings		Valssauustuotteet — Valsprodukter — Rolled products											
					Yhteensä Summa Total		Siltä — Därav — Of which						Kuparikatodit Koppar- katoder Copper (cathodes)		Keraamiset santeetti- valmisteet Keramiskt sanitetsgods Sanitary ceramic articles	
Vuosi ja kuukausi År och månad Year and month																
	1 000 kg															
	1967	1968	1967	1968	1967	1968	1967	1968	1967	1968	1967	1968	1967	1968	1967	1968
1962	292 898	10 965	285 596	107 660	23 000	57 651	33 930	6 394								
1963	293 861	14 553	284 914	116 166	19 600	64 613	37 797	5 966								
1964	339 845	17 536	324 650	135 337	6 441	76 479	33 177	5 775								
1965	323 041	18 950	351 047	140 967	9 166	81 190	30 522	5 826								
*1966	367 828	15 835	366 030	133 927	32 087	80 627	31 959	8 661								
*1967	378 842	15 584	340 130	120 088	38 470	67 072	34 198	8 271								
I	35 610	45 753	1 399	1 393	29 971	39 069	10 472	10 806	2 249	493	9 521	8 815	3 376	2 741	740	670
II	32 598	53 489	1 409	1 453	29 432	45 377	10 599	14 033	1 868	1 251	8 186	11 174	2 845	2 629	740	674
III	30 348	56 764	1 610	1 303	24 283	49 102	7 278	14 277	3 935	3 429	5 346	7 250	2 993	3 091	736	688
IV	29 853		1 631		30 521		13 412		4 184		5 330		3 139		755	
V	32 494		1 371		29 821		11 603		4 972		6 299		3 363		730	
VI	28 195		1 336		27 315		8 132		3 901		4 330		453		801	
VII	2 673		417		2 981		597		—		2 202		1 319		46	
VIII	26 992		950		28 979		11 950		3 809		3 774		3 536		759	
IX	33 711		1 415		29 779		7 092		4 456		6 078		3 393		789	
X	39 291		1 569		32 464		11 150		3 167		5 135		3 323		832	
XI	46 289		1 389		39 884		16 413		4 063		6 364		3 308		733	
XII	40 787		1 088		34 700		11 390		1 966		4 507		3 150		610	

1) SITC:n nimike käsittää myös muita tuotteita kuin alla mainitut — *) Vain rautaa ja terästä valmistavista tehtaista.

2) SITC-positionen omfattar även andra produkter än de nedan nämnda — *) Endast från järn- och stålframställningsverk.

3) This SITC-item also contains other products than those below — *) Only of iron and steelworks.

4. Teollisuustuotannon volyymi-indeksi 1) — Volymindex för industriproduktionen 1) — Volume index of industrial production 1)

Ryhmän painot ilmoitettu sulussa — Gruppvikterna angivna inom parentes — Group weights in parentheses

Vuosi ja kuukausi År och månad Year and month	Koko teollisuus Hela industrin Total industry		Investointi- tavarat *) Investerings- varor *) Investment goods *)		Muut tuo- tantomu- hyödykkeet*) Andra produktions- förmödenheter*) Other pro- ducers' goods *)		Kulutus- hyödykkeet Konsum- tionsförmö- denheter Consumers' goods		Toimialaryhmät *) — Branchgrupper *) — Groups of industry *)									
									1		2—3		Siltä — Därav — Of which					
									Kivannais- teollisuus Gruv- o. a. extraktiiv- industri Mining and quarrying		Tehdas- teollisuus Fabrika- industri Manufacturing		20		21		22	
												Elintarvike- teollisuus Livsmedels- industri Food manu- facturing industries		Juomia valmistava teollisuus Dryckesvaru- industri Beverage industries		Tupakka- teollisuus Tobaka- industri Tobacco manu- factures		
1963 ..	138	144	141	131	133	137	130	134	143									
1964 ..	148	149	154	136	137	147	135	138	131									
1965 ..	159	160	166	142	146	158	144	155	144									
*1966 ..	166	159	173	154	131	164	153	176	147									
*1967 ..	170	165	176	162	139	168	154	198	154									
	*1967	*1968	*1967	*1968	*1967	*1968	*1967	*1968	*1967	*1968	*1967	*1968	*1967	*1968	*1967	*1968	*1967	*1968
I ..	176	179	173	176	185	187	161	165	123	142	173	174	136	137	163	182	164	133
II ..	170	178	175	181	176	186	159	163	127	134	169	176	125	133	153	165	128	129
III ..	174	186	181	185	180	195	165	171	152	144	172	184	132	142	201	222	143	143
IV ..	181		177		187		170		154		181		145		195		151	
V ..	171		168		176		165		157		170		159		219		135	
VI ..	157		159		156		160		125		156		159		240		185	
VII ..	123		80		136		111		115		118		155		225		159	
VIII ..	173		154		177		174		155		172		163		239		169	
IX ..	176		170		181		171		151		174		154		181		213	
X ..	190		191		194		182		145		189		196		182		232	
XI ..	184		184		192		171		137		182		196		183		69	
XII ..	164		168		171		149		131		160		134		193		98	

1) Indeksien perusvuosi on 1959 — *) Tuotannolliseen toimintaan käytettävät koneet ja kuljetusneuvot — *) Raaka-aineet, polttoaineet, voiteluaineet ym. — *) Teollisuusryhmien numerointi on kansainvälisen ISIC-nimikkeistön mukainen. Pienien ryhmien 26, 32 ja 39, joiden paino yhteensä on 3.8, indeksejä ei julkaista erikseen, mutta ne sisältyvät pääryhmien indekseihin.

2) Basåret är 1959 — *) Maskiner och transportmedel för produktionsändamål — *) Råvaror, bränsle, smörjolja m.m. — *) Industrigruppernas nummering följer den internationella nomenklaturen (ISIC). För de små grupperna 26, 32 och 39, vilkas sammanlagda vikt utgör 3.8, publiceras löse gruppindexar, men dessa grupper ingår i indexalen för huvudgrupperna.

3) The base year for the index is 1959 — *) Machines and transport equipment made for productive activity — *) Raw materials, fuel, lubricants, etc. Industrial groups have been numbered according to the international nomenclature (ISIC). Indices for the small groups 26, 32 and 39 the total weight of which is 3.8, are not published separately but they are included in the indices of the main groups.

4. Teollisuustuotannon volyyymi-indeksi (jatk.) — Volymindex för industriproduktionen (forts.) — Volume index of industrial production (cont.)

		Toimialaryhmät (jatk.) ¹⁾ — Branschgrupper (forts.) ¹⁾ — Groups of industry (cont.) ¹⁾																		
		Siltä — Därav — Of which																		
Vuosi ja kuu- kausi År och månad Year and month	23		24		25		27		28		29		30		31		33			
	Tekstili- teollisuus Textilindustri Manufacture of textiles		Kenkä-, vaatetus- ja ompelu- teollisuus Sko-, konfek- tions- och sömnads- industri Manufacture of footwear, other wearing apparel and made-up textile goods		Puuteollisuus Träindustri Manufacture of wood and cork, except manu- facture of furniture		Paperiteolli- suus Pappers- industri Manufacture of paper and paper products		Graafinen teollisuus Grafisk industri Printing, publishing and allied industries		Nahka- ja nahkateos- teollisuus Skinn-, läder- och lädervaru industri Manufacture of leather, leather products (except footwear)		Kumi- teollisuus Gummi- industri Manufacture of rubber products		Kemian teollisuus Kemisk industri Manufacture of chemicals and chemical products		Savi-, lasi- ja kivenjalos- teollisuus Ler-, glas- och stenför- ädlingsindustri Manufacture of non- metallic mineral products			
		(5.9)		(5.0)		(6.6)		(13.1)		(5.5)		(0.6)		(1.1)		(5.9)		(3.6)		
1963	108	121	121	155	125	111	128	156	154											
1964	117	121	129	170	131	103	138	183	179											
1965	112	120	133	182	134	104	152	203	201											
*1966	121	128	118	191	141	108	201	213	214											
*1967	128	143	119	189	139	106	194	220	213											
	*1967	*1968	*1967	*1968	*1967	*1968	*1967	*1968	*1967	*1968	*1967	*1968	*1967	*1968	*1967	*1968	*1967	*1968	*1967	*1968
I	130	139	150	150	111	119	203	201	150	148	87	113	217	201	239	235	204	199		
II	143	145	164	161	130	133	187	200	145	137	122	125	216	221	223	246	196	203		
III	150	149	162	161	134	135	196	212	78	140	121	110	220	224	230	256	220	217		
IV	159	168	140	140	205	146	146	146	114	114	226	237	237	237	237	237	214			
V	132	153	136	136	186	150	102	102	102	102	204	236	236	236	236	236	233			
VI	118	130	107	107	157	146	89	89	89	89	215	176	176	176	176	176	235			
VII	24	35	92	92	185	105	26	26	26	26	10	155	155	155	155	199				
VIII	137	162	113	113	196	135	133	133	133	133	194	221	221	221	221	233				
IX	144	158	117	117	197	150	125	125	125	125	206	226	226	226	226	228				
X	145	162	120	120	202	156	125	125	125	125	218	238	238	238	238	205				
XI	130	152	122	122	188	154	120	120	120	120	214	245	245	245	208					
XII	124	116	108	108	171	152	102	102	102	102	187	219	219	219	180					

		Toimialaryhmät — Branschgrupper — Groups of industry										Tehdasteollisuuden erikoisindeksiä Specialindexar för fabriksindustri Special indices of manufacturing								
		Siltä — Därav — Of which										5								
Vuosi ja kuukausi År och månad Year and month	34		35		36		37		38		5		25, 27		34-38		20-24, 26, 28-33, 39			
	Metallien perus- teollisuus Metallverk Basic metal industries		Metalli- tute- teollisuus Metallmanu- faktura Manufacture of metal products, except machinery and trans- port equipment		Kone- teollisuus Maskin- industri Manu- facture of machinery, except electrical machinery		Sähkötek- nillinen teollisuus Elektro- teknisk industri Manufacture of electrical machinery, apparatus, appliances, and supplies		Kulku- neuvo- teollisuus Transport- medels- industri Manu- facture of transport equipment		Sähkö-, kaasu-, vesijohto- yms. laitokset El-, gas- och vatten- verk m.m. Electricity, gas, water and sani- tary services		Puu- ja papperi- teollisuus Trä- och pappers- industri Manu- facture of wood, cork, paper and paper products		Metalli- teollisuus Metall- industri Manu- facture of metal and metal pro- ducts		Muu tehdas- teollisuus Annan fabriks- industri Other manufactur- ing industries			
		(2.2)		(3.4)		(7.1)		(3.1)		(7.7)		(10.3)		(19.7)		(23.5)		(44.0)		
1963	154	147	143	141	129	151	143	140	133											
1964	184	165	144	147	134	159	156	148	143											
1965	221	179	155	152	144	169	166	161	152											
*1966	222	181	158	155	145	184	166	162	165											
*1967	221	170	163	157	147	195	166	163	171											
	*1967	*1968	*1967	*1968	*1967	*1968	*1967	*1968	*1967	*1968	*1967	*1968	*1967	*1968	*1967	*1968	*1967	*1968	*1967	*1968
I	247	254	186	179	175	180	151	174	157	154	215	232	173	174	174	177	173	173		
II	230	261	184	178	180	183	157	184	157	157	190	209	168	177	175	181	166	172		
III	227	272	182	173	186	181	164	193	158	163	197	217	176	186	177	184	168	183		
IV	233	183	178	160	160	159	159	159	159	159	193	193	183	183	175	182	182			
V	236	177	165	169	165	169	151	151	151	151	184	169	169	169	169	171	171			
VI	184	171	158	161	161	140	140	140	140	140	167	141	141	141	157	163	163			
VII	92	70	76	62	81	81	81	81	81	81	174	154	154	154	76	124	124			
VIII	226	175	147	158	132	132	132	132	132	132	192	168	168	168	155	182	182			
IX	227	173	163	173	152	152	152	152	152	152	199	170	170	170	168	180	180			
X	243	199	187	184	168	168	168	168	168	168	209	175	175	175	187	196	196			
XI	260	186	179	180	165	165	165	165	165	165	210	166	166	166	183	190	190			
XII	242	159	166	163	145	145	145	145	145	145	206	150	150	150	165	162	162			

¹⁾ Teollisuusryhmien numerointi on kansainvälisen ISIC-nimikkeistön mukainen. Pienien ryhmien 26, 32 ja 39, joiden paino yhteensä on 3,8, indeksejä ei julkaistu erikseen, mutta ne sisältyvät pääryhmien indekseihin.
²⁾ Industrigruppernas numrering följer den internationella nomenklaturen (ISIC). För de små grupperna 26, 32 och 39, vilkas sammanlagda vikt utgör 3,8, publiceras icke gruppindexar, men dessa grupper ingår i indexalen för huvudgrupperna.
³⁾ Industrial groups have been numbered according to the international nomenclature (ISIC). Indices for the small groups 26, 32 and 39, the total weight of which is 3.8, are not published separately but they are included in the indices of the main groups.

5. Myönnettyt talonrakennusluvut — Beviljade byggnadstillstånd — *Granted building permits*

Vuosi ja neljännes År och kvartal Year and quarter	Kaikki rakennukset — Alla byggnader — <i>All buildings</i>						Kivirakennukset — Stenbyggnader — <i>Buildings of stone</i>					
	Asuin- raken- nukset Bostads- byggnader <i>Residential buildings</i>	Maatalous- raken- nukset Ekonomie- byggnader <i>Farm buildings</i>	Teollisuus- raken- nukset Industri- byggnader <i>Industrial buildings</i>	Lii- ke- raken- nukset Affärs- byggnader <i>Business buildings</i>	Julkiset raken- nukset Offent- liga byggnader <i>Public buildings</i>	Yhteensä ¹⁾ Summa ¹⁾ <i>Total¹⁾</i>	Asuin- raken- nukset Bostads- byggnader <i>Residential buildings</i>	Maa- talous- raken- nukset Ekono- miebygg- nader <i>Farm buildings</i>	Teolli- suus- raken- nukset Industri- byggnader <i>Industrial buildings</i>	Lii- ke- raken- nukset Affärs- byggnader <i>Business buildings</i>	Julkiset raken- nukset Offent- liga byggnader <i>Public buildings</i>	Yhteensä ¹⁾ Summa ¹⁾ <i>Total¹⁾</i>
Suunniteltu tilavuus — Planerat kubikinhåll — <i>Planned cubic capacity</i> — 1 000 000 m ³												
Koko maa — Hela riket — <i>Whole country</i>												
1962	15.20	2.68	5.44	2.17	3.10	29.75	10.50	1.30	4.94	1.55	2.68	21.07
1963	12.06	2.91	5.58	1.97	3.99	26.99	7.91	1.40	5.16	1.53	2.89	19.00
1964	11.73	3.04	6.64	2.62	3.73	29.23	7.50	1.45	5.89	2.04	3.43	20.44
1965	12.12	3.02	8.26	3.46	3.36	31.71	8.18	1.45	7.48	2.73	3.15	23.15
1966	15.98	3.65	7.43	4.13	3.29	36.70	11.98	2.03	6.73	3.33	3.08	27.34
1965 I	1.89	0.43	1.07	0.69	1.22	5.50	1.38	0.20	0.99	0.60	1.18	4.37
II	3.97	1.58	2.54	1.04	0.68	10.41	2.09	0.77	2.29	0.78	0.62	6.60
III	3.21	0.58	3.37	1.15	0.58	9.33	2.31	0.25	3.08	0.91	0.55	7.15
IV	3.05	0.43	1.28	0.58	0.88	6.47	2.40	0.23	1.12	0.44	0.80	5.03
1966 I	2.95	0.44	1.63	1.07	0.89	7.20	2.42	0.25	1.55	0.93	0.84	6.02
II	4.17	1.72	2.41	1.11	0.32	10.40	2.48	0.93	2.19	0.86	0.27	6.78
III	3.21	0.82	1.79	1.26	0.83	8.61	2.25	0.43	1.59	1.00	0.77	6.09
IV	5.65	0.67	1.60	0.69	1.25	10.49	4.83	0.42	1.40	0.54	1.20	8.45
*1967 I	1.20	0.46	1.26	0.46	0.39	4.14	0.70	0.24	1.20	0.32	0.37	2.88

6. Keskenäiset talonrakennustyöt — Igångvarande husbyggnadsarbeten — *Building works not completed*

Vuoden ja neljänneksen lopussa Vid ut- gången av End of	Kaikki rakennukset — Alla byggnader — <i>All buildings</i>						Kivirakennukset — Stenbyggnader — <i>Buildings of stone</i>					
	Asuin- raken- nukset Bostads- byggnader <i>Resi- dential buildings</i>	Maatalous- raken- nukset Ekonomie- byggnader <i>Farm buildings</i>	Teollisuus- raken- nukset Industri- byggnader <i>Industrial buildings</i>	Lii- ke- raken- nukset Affärs- byggnader <i>Business buildings</i>	Julkiset raken- nukset Offent- liga byggnader <i>Public buildings</i>	Yhteensä ¹⁾ Summa ¹⁾ <i>Total¹⁾</i>	Asuin- raken- nukset Bostads- byggnader <i>Resi- dential buildings</i>	Maa- talous- raken- nukset Ekono- miebygg- nader <i>Farm buildings</i>	Teolli- suus- raken- nukset Industri- byggnader <i>Industrial buildings</i>	Lii- ke- raken- nukset Affärs- byggnader <i>Business buildings</i>	Julkiset raken- nukset Offent- liga byggnader <i>Public buildings</i>	Yhteensä ¹⁾ Summa ¹⁾ <i>Total¹⁾</i>
Suunniteltu tilavuus — Planerat kubikinhåll — <i>Planned cubic capacity</i> — 1 000 000 m ³												
Koko maa — Hela riket — <i>Whole country</i>												
1965	12.31	3.24	7.93	2.18	4.66	31.41	7.39	1.61	7.39	1.76	4.41	22.67
1966	14.81	3.49	8.31	3.52	4.80	36.19	9.95	1.67	7.77	2.91	4.63	27.29
1965 I	11.69	2.79	6.03	1.88	5.11	28.31	7.57	1.34	5.53	1.58	4.78	20.88
II	14.12	3.91	6.60	2.38	4.57	32.78	8.39	1.93	6.02	1.99	4.22	22.63
III	14.73	4.02	8.72	2.63	4.40	35.75	8.58	2.01	8.01	2.11	4.09	24.91
IV	12.31	3.24	7.93	2.18	4.66	31.41	7.39	1.61	7.39	1.76	4.41	22.67
1966 I	11.83	3.02	7.30	1.94	5.18	30.31	7.49	1.52	6.88	1.58	4.96	22.53
II	14.39	4.01	8.96	2.99	4.94	36.69	8.66	2.09	8.44	2.51	4.70	26.56
III	15.42	4.42	9.29	3.66	4.52	38.79	9.33	2.31	8.69	3.08	4.32	27.88
IV	14.81	3.49	8.31	3.52	4.80	36.19	9.95	1.67	7.77	2.91	4.63	27.29
*1967 I	13.34	3.32	7.00	3.03	4.77	32.67	9.03	1.80	6.56	2.65	4.61	24.73
Kaupungit ja kauppalat — Städer och köpingar — <i>Urban communes</i>												
1965	6.49	0.13	3.74	1.51	3.28	15.32	5.24	0.05	3.49	1.33	3.20	13.36
1966	8.44	0.18	3.32	2.78	3.62	18.51	7.11	0.11	3.09	2.43	3.57	16.38
1965 I	6.60	0.09	3.80	1.21	3.55	15.40	5.59	0.03	3.62	1.12	3.41	13.81
II	7.54	0.13	3.69	1.51	3.17	16.22	5.99	0.05	3.46	1.39	3.03	13.97
III	7.77	0.15	4.07	1.61	3.08	16.88	6.05	0.07	3.79	1.38	2.96	14.30
IV	6.49	0.13	3.74	1.51	3.28	15.32	5.24	0.05	3.49	1.33	3.20	13.36
1966 I	6.67	0.14	3.43	1.41	3.68	15.48	5.62	0.06	3.24	1.26	3.60	13.82
II	7.69	0.15	3.89	2.22	3.58	17.72	6.14	0.08	3.64	2.03	3.49	15.46
III	8.28	0.21	4.05	2.73	3.37	18.85	6.54	0.13	3.79	2.47	3.31	16.32
IV	8.44	0.18	3.32	2.78	3.62	18.51	7.11	0.11	3.09	2.43	3.57	16.38
*1967 I	7.56	0.23	3.04	2.44	3.45	16.86	6.38	0.15	2.83	2.25	3.41	15.04

¹⁾ Näihin lukuihin sisältyvät myös edellisiin ryhmiin kuulumattomat rakennukset, kuten kylmät kesäasunnot, omakotitalojen talourakennukset yms.

²⁾ I dessa tal ingår även de byggnader, som ej tillhör ovan nämnda grupper, såsom kalla sommarbostäder, egenhems ekonomiebyggnader m.m.

³⁾ Including buildings not mentioned above, e.g. summer-houses, sheds, etc.

7. Valmistuneet rakennukset — Färdigställda byggnader — Completed buildings

Vuosi ja neljännes År och kvartal Year and quarter	Kalkki rakennukset — Alla byggnader — All buildings						Kivirakennukset — Stenbyggnader — Buildings of stone					
	Asuinrakennukset Bostadsbyggnader Residential buildings	Maa-talouksen rakennukset Ekonomiebyggnader Farm buildings	Teollisuuden rakennukset Industribyggnader Industrial buildings	Liiketoimintarakennukset Affärsbyggnader Business buildings	Julkiset rakennukset Offentliga byggnader Public buildings	Yhteensä ¹⁾ Summa ¹⁾ Total ¹⁾	Asuinrakennukset Bostadsbyggnader Residential buildings	Maa-talouksen rakennukset Ekonomiebyggnader Farm buildings	Teollisuuden rakennukset Industribyggnader Industrial buildings	Liiketoimintarakennukset Affärsbyggnader Business buildings	Julkiset rakennukset Offentliga byggnader Public buildings	Yhteensä ¹⁾ Summa ¹⁾ Total ¹⁾
	Tilavuus — Kubikinnehåll — Cubic capacity — 1 000 000 m ³											
Koko maa — Hela riket — Whole country												
1962	10.61	2.15	4.85	2.26	2.31	23.18	6.64	0.92	4.30	1.78	2.02	15.77
1963	12.81	2.29	4.75	1.87	2.44	25.16	8.62	1.10	4.34	1.38	2.07	17.62
1964	10.67	2.49	5.74	1.95	2.82	24.86	6.95	1.23	5.23	1.50	2.52	17.54
1965	11.04	2.61	6.45	2.78	3.13	27.22	7.58	1.21	5.74	2.17	2.87	19.67
1966	11.35	2.84	5.93	2.46	3.01	26.91	7.85	1.35	5.29	1.92	2.73	19.26
1965	I	1.99	0.25	1.31	0.47	0.60	4.76	1.41	0.12	1.17	0.34	3.62
	II	2.14	0.39	1.30	0.44	1.10	5.64	1.58	0.19	1.18	0.35	4.35
	III	2.53	0.37	1.57	0.74	0.90	7.20	1.74	0.41	1.41	0.60	5.00
	IV	4.38	1.00	2.27	1.13	0.53	9.62	2.85	0.49	1.98	0.88	6.70
1966	I	2.33	0.24	1.35	0.58	0.42	5.03	1.72	0.12	1.17	0.48	3.87
	II	2.03	0.42	0.91	0.46	0.59	4.70	1.48	0.21	0.83	0.37	3.45
	III	2.43	1.06	1.48	0.55	1.18	7.23	1.57	0.51	1.36	0.38	4.93
	IV	4.56	1.12	2.19	0.87	0.82	9.95	3.08	0.51	1.93	0.69	7.01
*1967	I	2.47	0.31	1.91	0.75	0.50	6.12	1.91	0.16	1.77	0.51	4.90
Kaupungit ja kauppalat — Städer och köpingar — Urban communes												
1962	6.76	0.05	3.70	1.54	1.16	13.40	5.63	0.01	3.39	1.38	1.09	11.46
1963	8.86	0.05	2.91	1.26	1.37	14.66	7.51	0.03	2.72	1.06	1.31	12.71
1964	6.88	0.09	4.15	1.30	1.66	14.30	5.65	0.05	3.93	1.13	1.60	12.42
1965	7.00	0.08	4.11	1.65	2.04	15.09	5.81	0.04	3.77	1.41	1.95	13.03
1966	7.43	0.12	3.86	1.56	1.89	15.05	6.26	0.05	3.49	1.37	1.79	13.02
1965	I	1.35	0.02	0.90	0.27	0.33	2.91	1.11	0.00	0.80	0.23	2.46
	II	1.38	0.01	0.96	0.28	0.82	3.49	1.17	0.01	0.92	0.25	3.14
	III	1.49	0.01	0.94	0.48	0.56	3.54	1.30	0.01	0.87	0.44	3.16
	IV	2.78	0.04	1.31	0.62	0.33	5.15	2.23	0.02	1.18	0.49	4.25
1966	I	1.71	0.02	0.74	0.36	0.21	3.07	1.45	0.01	0.61	0.32	2.59
	II	1.38	0.05	0.64	0.31	0.36	2.78	1.21	0.02	0.61	0.29	2.49
	III	1.38	0.01	1.03	0.32	0.77	3.55	1.15	0.00	0.96	0.26	3.10
	IV	2.96	0.04	1.45	0.57	0.55	5.65	2.45	0.02	1.31	0.50	4.84
*1967	I	1.80	0.03	0.93	0.54	0.37	3.75	1.51	0.01	0.89	0.37	3.20

¹⁾ Näihin lukuihin sisältyvät myös edellisiin ryhmiin kuulumattomat rakennukset, kuten kylmät kesäasunnot, omakotitalojen talousrakennukset yms.
²⁾ I dessa tal ingår även de byggnader, som ej tillhör ovan nämnda grupper, såsom kalla sommarbostäder, egnahems ekonomiebyggnader m.m.
³⁾ Including buildings not mentioned above e.g. summer-houses, sheds, etc.

8. Asuntojen tuotanto — Bostadsproduktionen — Production of dwellings

Vuosi ja neljännes År och kvartal Year and quarter	Asuinhuoneistoja Bostadslägenheter Dwellings	Asuinhuoneita Boningrum Rooms	Huoneistoala m ² Lägenhetsyta m ² Floor area m ²	Asuinhuoneistoja Bostadslägenheter Dwellings	Asuinhuoneita Boningrum Rooms	Huoneistoala m ² Lägenhetsyta m ² Floor area m ²	
Kaupungit ja kauppalat — Städer och köpingar — Urban communes							
1961	25 854	72 227	1 371 384	11 445	41 919	820 442	
1962	25 604	73 513	1 389 818	11 845	43 795	846 932	
1963	32 883	96 484	1 829 548	11 250	42 320	836 071	
1964	24 297	78 397	1 463 945	11 084	41 034	806 759	
1965	24 580	81 425	1 531 896	12 081	45 288	881 838	
1966	25 322	86 600	1 629 605	11 135	44 067	866 813	
1965	III	5 129	17 554	332 695	3 195	11 784	228 558
	IV	9 521	32 038	603 539	4 421	17 208	335 400
1966	I	6 023	19 819	374 374	1 738	6 785	133 832
	II	4 793	16 224	302 860	1 869	7 084	140 194
	III	4 838	16 554	309 115	3 011	11 728	230 729
	IV	9 668	34 003	643 256	4 517	18 470	362 058
*1967	I	6 005	21 226	411 345	1 953	7 396	148 150
	II	5 540	19 122	362 427	2 439	9 270	182 861
Maalaiskunnat — Landskommuner — Rural communes							

9. Vähittäiskaupan myynti — Detaljhandelns försäljning — Retailers' sales

Vuosi ja kuukausi År och månad Year and month	Kaikki vähittäiskaupat Hela detaljhandeln All retailers		Tavaratalot Varuhus Department stores	Sekatavara- kaupat ¹⁾ Diversihandelsaffärer ¹⁾ Retailers, rural type ¹⁾	Ravintoaine- ja tupakkakaupat Livmedels- och tobaksaffärer Food and tobacco shops	Alkoholiikkkeen myymälät Alkoholliikes butikker Liquor shops	Tekstili-, vaatetus- ja nahkatavara- kaupat Textil-, beklädnads- och lädervaraaffärer Textile, clothing and leather article shops	Rauta-, sähkö- ja urheiluvälinekaupat Järn-, el- och sportaffärer Metals, electric and sports article shops	Apteekit Apotek Pharmacies	Muiden toimialojen kaupat Övriga branschaffärer Other special shops
	Volymii- indeksi ²⁾ Volym- index ²⁾ Volume index ²⁾	Arvo- indeksi Värdeindex Value index								
	1954 = 100									
	Arvoindeksi — Värdeindex — Value index (1954 = 100)									
1962	147	193	207	177	186	194	175	279	265	237
1963	151	207	213	192	196	213	180	301	277	257
1964	147	221	224	204	214	238	185	302	331	282
1965	159	248	246	230	241	266	202	326	404	328
1966	164	265	269	240	258	298	220	342	448	356
1967	168	287	278	254	286	330	236	367	509	388
1966 X	170	277	282	249	264	300	248	361	464	373
XI	170	277	306	242	262	296	269	343	491	375
XII	234	332	543	322	332	414	401	477	542	584
1967 I	137	227	218	190	241	251	193	246	509	328
II	141	236	222	209	253	260	172	266	516	334
III	154	260	252	229	284	308	184	301	527	350
IV	164	276	250	243	284	348	235	332	532	336
V	176	292	266	274	283	286	258	372	501	360
VI	172	294	252	269	287	387	227	393	457	371
VII	155	268	205	261	280	367	160	343	416	318
VIII	165	282	231	260	287	343	197	396	457	364
IX	170	291	261	264	292	333	212	367	487	425
X	186	316	336	276	295	311	292	463	524	441
XI	171	300	316	252	289	320	288	403	562	419
XII	226	398	531	325	359	449	410	519	619	608
*1968 I	141	253	225	210	272	268	196	273	631	396
II	144	264	234	229	288	296	172	281	647	412
III	151	282	274	243	315	339	189	306	646	403
	Myynti — Försäljning — Sales									
	Milj. mk									
1962	7 319.0	145.7	2 621.7	1 487.1	466.7	986.1	651.7	172.4	787.6	
1963	7 832.6	149.4	2 844.4	1 568.4	512.5	1 017.1	704.9	180.1	855.8	
1964	8 357.9	157.2	3 018.4	1 708.5	572.0	1 041.2	707.3	215.5	937.8	
1965	9 393.8	172.6	3 395.8	1 930.1	638.9	1 141.6	761.9	262.8	1 090.1	
1966	10 033.7	183.8	3 544.0	2 065.5	715.4	1 243.5	800.9	291.6	1 184.0	
1967	10 847.6	195.6	3 761.7	2 289.1	792.8	1 329.8	858.3	330.9	1 289.4	
1966 X	875.1	16.5	306.7	176.1	60.1	116.7	70.5	25.1	103.4	
XI	874.7	17.9	298.5	175.0	59.3	126.4	67.0	26.6	104.0	
XII	1 204.8	31.8	396.3	221.3	82.8	188.4	93.1	29.4	161.7	
1967 I	715.6	12.8	234.7	160.7	50.2	90.9	47.9	27.6	90.8	
II	743.8	13.0	257.0	168.5	52.0	80.8	51.9	28.0	92.6	
III	819.2	14.8	282.7	189.4	61.6	86.5	58.8	28.5	96.9	
IV	870.9	14.6	299.9	189.6	69.7	110.4	64.7	28.8	93.2	
V	919.6	15.6	337.7	188.4	57.2	121.2	72.5	27.2	99.8	
VI	926.2	14.7	332.0	191.3	77.4	106.7	76.7	24.7	102.7	
VII	845.9	12.0	321.0	186.5	73.4	75.4	67.0	22.5	88.1	
VIII	889.2	13.5	320.1	191.6	68.6	92.6	77.2	24.8	100.8	
IX	917.7	15.3	325.8	194.4	66.7	99.8	71.6	26.4	117.7	
X	997.0	19.7	339.9	196.7	62.2	137.5	90.3	28.4	122.3	
XI	946.0	18.5	310.6	192.5	63.9	135.4	78.6	30.5	116.0	
XII	1 256.5	31.1	400.3	239.5	89.9	192.6	101.1	33.5	168.5	
*1968 I	796.7	13.2	259.1	181.5	53.6	92.3	53.1	34.2	109.7	
II	831.6	13.7	281.8	192.2	59.1	80.8	54.7	35.0	114.3	
III	888.9	16.0	299.8	209.8	67.8	89.1	59.7	35.0	111.7	

¹⁾ Myynti käsittää elintarvikkeiden lisäksi tekstili- ja/tai taloustarvikkeita (maaseudun sekatavara- ja osuuskauppojen ja osuuskauppojen tavanimainen tavarajajitelma) — ²⁾ Hman Oy. Alkoholiliike Ab.

²⁾ Försäljningen omfattar utom livsmedel även textilier och/eller hushållsartiklar (det typiska varusortimentet för lanthandlare och andelalag på landsbygden) — ³⁾ Utan Oy. Alkoholiliike Ab.

³⁾ Sales consist of food articles and textile and/or household articles — ³⁾ Without Oy. Alkoholiliike Ab.

10. Tukkukaupan myynti — Partihandeln försäljning — Wholesalers' sales

Vuosi ja kuukausi År och månad Year and month	Kaikki tukkukaupat Alla partiaffärer All wholesalers		Keskeistukkuilikeet Centralpartiaffärer Central wholesalers	Valtion Villavaroisto ja Hankintakeskus Statens Spanningsförråd och Upphandlingscentralen Government's Grain Office and Purchasing Centre	Ravinto- ja rauhintoainekaupat Handel med livs- och näringsmedel Food, beverages and tobacco wholesalers	Tekstiili-, turkki- ja kalkinekaupat Handel med textil- och päävaror samt skodon Textile, clothing and footwear wholesalers	Rautakaupat Handel med järnvaror Iron ware wholesalers	Puitavara-kaupat Handel med trävaror Timber wholesalers	Teknillisen alan kaupat Handel med tekniska varor Wholesalers of machinery and raw materials	Poltto- ja voiteluainekaupat Handel med bränsle och smörjemedel Fuel wholesalers	Muiden toimialojen kaupat Övriga branschaffärer Other specialized wholesalers
	Volyymi- indeksi Volume index	Arvo- indeksi Värde- index Value index									
	1954 = 100										
	Arvoindeksi — Värdeindex — Value index (1954 = 100)										
1962	156	210	231	174	197	113	205	205	321	206	197
1963	160	221	257	207	205	100	205	180	333	235	206
1964	169	246	272	170	250	119	228	143	412	252	215
1965	174	264	311	175	264	106	233	143	391	319	257
1966	179	279	335	160	271	110	248	148	392	373	267
1967	190	308	365	184	274	105	255	155	533	471	285
1966 X	190	296	362	171	255	132	281	151	402	403	300
XI	187	294	359	153	263	127	272	169	385	401	305
XII	211	328	363	247	284	114	340	151	515	457	355
1967 I	144	230	266	109	214	92	163	123	337	465	232
II	170	271	317	238	228	114	215	118	469	421	265
III	190	301	347	206	277	125	231	114	578	435	271
IV	197	312	376	198	263	119	258	149	587	425	288
V	205	324	385	155	289	99	254	142	670	451	283
VI	190	301	333	178	309	77	244	157	567	447	241
VII	170	273	339	175	278	40	218	156	401	449	196
VIII	194	310	389	181	272	119	263	197	454	445	280
IX	201	320	391	177	286	121	273	155	491	459	321
X	230	382	455	170	302	145	333	203	735	546	379
XI	195	336	397	175	290	111	293	191	599	491	326
XII	192	336	381	245	277	92	321	153	512	621	339
*1968 I	148	267	304	147	240	87	181	142	383	643	259
II	165	297	353	194	256	110	226	159	454	554	286
III	177	323	383	227	291	125	253	159	498	553	289
	Myynti — Försäljning — Sales										
	Milj. mk										
1962	10 467.1	2 997.9	261.6	2 198.0	476.4	1 714.0	250.1	1 264.8	676.5	627.8	
1963	11 033.2	3 332.3	311.1	2 288.0	419.5	1 718.1	220.3	1 312.5	773.7	657.7	
1964	12 304.4	3 525.7	256.3	2 791.3	503.5	1 911.4	174.5	1 626.2	828.2	687.3	
1965	13 219.5	4 026.2	262.5	2 947.5	444.9	1 949.1	175.1	1 543.2	1 048.8	822.2	
1966	13 954.2	4 349.7	241.3	3 018.4	462.7	2 075.7	180.8	1 543.9	1 227.7	854.0	
1967	15 389.0	4 728.5	276.7	3 051.1	440.6	2 139.6	189.2	2 102.8	1 550.1	910.4	
1966 X	1 229.3	391.1	21.5	236.5	46.5	196.0	15.4	132.2	110.4	79.7	
XI	1 221.0	388.4	19.2	244.1	44.6	190.0	17.2	126.6	109.8	81.1	
XII	1 368.6	392.2	31.0	264.1	40.0	237.1	15.4	169.2	125.1	94.5	
1967 I	958.9	287.6	13.7	199.2	32.2	114.0	12.5	110.6	127.4	61.7	
II	1 127.2	342.9	29.9	212.2	40.2	149.9	12.1	154.1	115.5	70.4	
III	1 256.2	375.3	25.8	257.1	43.9	161.5	11.6	189.9	119.1	72.0	
IV	1 298.2	406.2	24.8	244.6	41.9	179.9	15.2	192.7	116.4	76.5	
V	1 349.4	416.1	19.4	268.1	34.9	177.3	14.4	220.1	123.7	75.4	
VI	1 255.1	359.9	22.4	286.7	27.0	170.2	16.0	186.2	122.6	64.1	
VII	1 136.3	366.4	21.9	258.2	14.2	152.5	15.9	131.8	123.1	52.3	
VIII	1 286.7	420.0	22.7	252.9	41.7	183.4	20.1	149.3	122.0	74.6	
IX	1 331.1	422.2	22.1	265.3	42.3	190.7	15.8	161.3	125.9	85.5	
X	1 589.5	491.8	21.4	280.6	50.9	232.1	20.7	241.7	149.5	100.8	
XI	1 400.5	428.6	21.9	269.0	39.0	204.2	19.4	196.9	134.6	86.9	
XII	1 399.9	411.5	30.7	257.2	32.4	223.9	15.5	168.2	170.3	90.2	
*1968 I	1 112.4	328.5	18.5	222.7	30.5	126.6	14.5	125.9	176.3	68.9	
II	1 233.6	381.5	24.3	238.1	38.5	157.9	16.2	149.1	151.9	76.1	
III	1 341.7	413.6	28.4	270.6	44.0	176.7	16.2	163.6	151.6	77.0	

11. Tuonnin ja viennin arvo — Värde av importen och exporten — Value of imports and exports
Ulkomaankauppatilaston mukaan — Enligt utrikeshandelsstatistiken — According to Foreign Trade Statistics

Vuosi ja kuukausi År och månad Year and month	Tuonti — Import — Imports						Vienti — Export — Exports						Viennin (+) tai tuonnin(-) enemmisyys Överskott av exporten (+) eller importen (-) Export surplus (+) or import surplus (-)	
	Raaka-aineet ja tuotantotarvikkeet Råmaterial och produktions-förnödenheter Raw materials and production supplies	Siltä teollisuuteen Därav för industrin Of which for industry	Poltto- ja voiteluaineet Bränslematerial o. smörjmedel Fuels and oils	Valmiit tavarat Färdiga varor Finished goods	Siltä kulutustavarat Därav konsumtionsvaror Of which consumer goods	Koko tuonti Total import	Maataloustuotteet Lantbruksprodukter Agricultural products	Metallituotteet Sjögshushållningsprodukter Forestry products	Teollisuustuotteet Industriprodukter Industrial products	Siltä — Därav — Of which				Koko vienti Total export
										Puuteollisuus Träindustri Woodworking	Paperteollisuus Pappersindustri Paper industry	Metalli- ja konepajateollisuus Metall- och verkstadsindustri Metal industry and engineering		
Millj. mk														
1962	1 762	1 664	371	1 795	650	3 929	144	190	3 197	770	1 589	663	3 533	- 396
1963	1 827	1 699	373	1 666	662	3 867	165	113	3 399	812	1 752	614	3 678	- 189
1964	2 111	1 982	508	2 197	801	4 816	230	90	3 810	896	2 020	610	4 132	- 684
1965	2 361	2 178	515	2 389	878	5 265	252	60	4 252	920	2 166	800	4 566	- 699
1966	2 450	2 307	590	2 484	1 036	5 524	264	59	4 492	863	2 297	877	4 817	- 707
*1967	2 546	2 413	668	2 580	1 117	5 794	261	54	4 911	866	2 384	1 080	5 230	- 564
*1967 I—III	557	532	142	646	276	1 345	57	8	1 022	135	568	212	1 087	- 258
I—VI	1 156	1 106	292	1 287	538	2 736	128	24	2 194	349	1 121	481	2 347	- 389
I—IX	1 736	1 652	445	1 807	769	3 988	174	42	3 378	599	1 682	713	3 596	- 392
I—XII	2 546	2 413	668	2 580	1 117	5 794	261	54	4 911	866	2 384	1 080	5 230	- 564
XI	289	276	86	241	122	616	19	4	506	96	231	120	530	- 86
XII	268	246	76	305	118	649	42	3	497	79	243	109	542	- 107
*1968 I—III	662	628	212	636	322	1 510	91	8	1 295	164	659	311	1 394	- 116
I	236	224	96	202	99	534	29	4	426	66	205	106	459	- 75
II	205	193	54	206	106	465	13	1	384	42	202	91	399	- 66
III	220	210	61	228	119	510	48	3	485	56	252	114	537	+ 27

12. Tuonnin ja viennin volyymi-indeksi — Volymindex för importen och exporten — Volume index for imports and exports
1962 = 100. Ulkomaankauppatilaston mukaan — Enligt utrikeshandelsstatistiken — According to Foreign Trade Statistics

Vuosi ja neljännes År och kvartal Year and quarter	Tuonti — Import — Imports (cif)						Vienti — Export — Exports (fob)						Viennin (+) tai tuonnin(-) enemmisyys Överskott av exporten (+) eller importen (-) Export surplus (+) or import surplus (-)					
	Yleisindeksi Totalindex	Raaka-aineet ja tuotantotarvikkeet Råmaterial och produktions-förnödenheter Raw materials and production supplies	Siltä Därav Of which	Maatalous Lantbruk Agriculture	Teollisuus Industri	Poltto- ja voiteluaineet Bränslematerial o. smörjmedel Fuels and oils	Valmiit tavarat Färdiga varor Finished goods	Siltä Därav Of which	Investointitavarat Investeringsvaror Investment goods	Kulutustavarat Konsumtionsvaror Consumer goods	Yleisindeksi Totalindex	Maataloustuotteet Lantbruksprodukter Agricultural products		Metallituotteet Sjögshushållningsprodukter Forestry products	Teollisuustuotteet Industriprodukter Industrial products	Siltä Därav Of which		
																Puuteollisuus Träindustri Woodworking	Paperteollisuus Pappersindustri Paper industry	Metalli- ja konepajateollisuus Metall- och verkstadsindustri Metal industry and engineering
1962	100	100	100	100	100	100	100	100	100	100	100	100	100	100	100	100	100	100
1963	98	103	122	101	102	92	86	101	102	102	110	62	104	102	110	88	88	88
1964	119	113	123	112	143	120	118	122	109	147	44	111	105	123	81	81	81	81
1965	129	128	168	126	147	127	126	129	114	156	28	118	97	128	101	101	101	101
1966	135	134	130	135	174	128	115	149	122	158	28	126	92	138	111	111	111	111
1967	135	133	113	135	187	126	111	152	129	166	25	133	90	135	140	140	140	140
1965 III	126	131	138	131	154	114	112	119	120	137	42	124	131	130	84	84	84	84
IV	132	135	171	134	163	123	117	132	129	168	25	133	105	132	140	140	140	140
1966 I	119	117	122	117	136	117	104	141	88	190	9	88	48	114	64	64	64	64
II	136	126	121	126	155	143	144	141	126	146	35	130	95	147	110	110	110	110
III	133	138	140	138	200	116	100	146	133	132	40	139	124	144	112	112	112	112
IV	150	157	137	158	206	134	115	172	141	158	31	147	103	148	153	153	153	153
1967 I	134	124	85	126	165	137	121	164	110	145	15	114	59	136	106	106	106	106
II	135	129	93	131	181	132	123	149	130	196	31	133	94	132	146	146	146	146
III	124	131	119	131	186	107	94	131	134	139	35	140	110	134	149	149	149	149
IV	143	147	149	147	211	128	108	163	139	181	20	144	99	139	157	157	157	157
*1968 I	110	112	100	112	185	95	76	128	110	184	12	122	62	128	142	142	142	142

18. Tärkeimpien tavarain tuonti — Importen av viktigare varor — Imports of certain commodities
Ulkomaankauppatilaston mukaan — Enligt utrikeshandelstatistiken — According to Foreign Trade Statistics

SITC, Rev. N:o	041	042	044	043, 045	051	061.1—2	071.1	072
	Vehnä Vete Wheat	Riisi Ris Rice	Maissi Majs Maize	Vilja, muu Spannmål, annan Cereals, other	Hedelmät, tuoreet (ml. pähkinät) Fruktar, färska (inkl. nötter) Fruits and nuts, fresh	Sokeri Socker Sugar	Kahvi, myös paahtettu Kaffe, även rostat Coffee, incl. roasted	Kaakao Kakao Cocoa
	1 000 kg							
1962	174 239	15 488	35 666	68 623	106 539	148 816	39 517	2 455
1963	337 812	11 152	44 277	105 190	109 755	122 795	41 979	2 533
1964	60 801	14 675	53 714	68 393	106 682	175 343	47 497	3 103
1965	76 091	14 857	53 268	93 871	111 115	122 601	40 145	3 933
1966	59 044	13 425	27 848	22 629	126 906	162 372	45 946	4 455
*1967	51 618	14 860	14 180	80 282	123 611	201 295	50 219	4 880
1966 XII ..	15 132	17	1 830	11 572	13 391	5 466	2 214	421
*1967 I ..	9 755	2 206	10	20 183	14 068	12 239	3 293	441
II ..	—	311	4 377	4 776	17 758	6 418	3 123	402
III ..	30	1 209	19	7 204	12 233	6 342	2 411	279
IV ..	28	203	3 835	7 943	14 646	4 371	4 304	407
V ..	—	9 489	4	9 452	13 834	9 103	4 596	559
VI ..	—	377	11	2 096	10 252	19 805	4 669	390
VII ..	12 151	135	2	7 770	4 774	—	4 500	151
VIII ..	5 081	299	1 895	1 197	4 667	24 369	4 212	501
IX ..	3 003	102	1	2	3 322	3 386	4 998	374
X ..	181	283	1 005	412	4 595	65 389	5 248	503
XI ..	8 290	121	543	5 171	8 002	35 946	6 286	534
XII ..	13 099	125	2 478	14 076	15 460	13 927	2 579	339
*1968 I ..	—	5 977	2 047	7 094	9 998	14 870	3 482	530
II ..	—	205	16	2 334	15 381	7 156	3 415	403
III ..	—	1 802	1 050	1	9 938	5 581	2 681	215

SITC, Rev. N:o	081.8	121	211.1—2 *)	231	262.1, 2, 8	263.1	274.1	276.8
	Öljykakut ja rouheet Oljekakor och -kross Oil cake and grits	Tupakka, valmistamaton Tobak, obearbetad Raw tobacco	Nautaeläinten ja hevosten vuodot Hudar av nöt kreatur och hästdjur Neat and horse hides	Luonnon- kautau, synt. ja regener. kautau Naturgummi, synt. gummi o. gummi- regenerat 1)	Lampaanvilla ja villatopal Fårull och tops därav Sheep's and Lamba' wool, and wool tops	Puuvilla Bomull Cotton	Rikki Svavel Sulphur	Suola (natrium- kloridi) Salt (natrium- klorid) Salt
	1 000 kg							
1962	36 718	6 288	6 882	10 716	3 712	16 389	83 546	274 434
1963	87 505	6 959	5 468	12 788	3 978	16 408	59 372	267 334
1964	29 252	6 079	6 145	11 976	3 805	12 424	70 625	307 154
1965	38 371	5 805	5 098	14 803	3 164	14 866	72 121	325 875
1966	54 095	5 643	5 343	21 871	3 835	21 229	78 882	376 010
*1967	35 967	7 887	5 211	17 630	3 882	12 859	51 129	352 344
1966 XII ..	4 906	449	604	1 115	354	4 943	10 949	27 781
*1967 I ..	2 159	766	739	2 780	366	1 395	11 618	20 306
II ..	—	462	808	883	380	1 770	7	5 784
III ..	1	819	477	738	273	585	1 151	2 516
IV ..	—	345	443	2 701	415	2 184	3 280	20 437
V ..	—	770	292	737	410	959	6 142	21 412
VI ..	5	749	385	1 507	240	1 731	3 649	33 870
VII ..	407	636	552	300	106	1 500	6 914	58 864
VIII ..	4 599	595	357	1 030	289	234	27	35 119
IX ..	3 533	398	199	1 430	427	93	5 745	52 765
X ..	2 594	516	357	1 531	369	1 883	4 336	33 747
XI ..	3 383	536	235	2 104	324	92	2 163	43 355
XII ..	19 286	1 295	367	1 889	283	433	6 097	24 169
*1968 I ..	6 931	490	454	2 326	396	387	5 610	27 031
II ..	—	221	361	1 620	301	317	36	14 931
III ..	—	330	341	1 089	311	6 348	—	11 094

*) SITC:n nimike käsittää myös muita tuotteita kuin allamainitut.

*) SITC-positionen omfattar även andra produkter än den nedannämnda.

*) Crude rubber incl. synthetic and reclaimed — *) This SITC-item also contains other products than that below.

13. Tärkeimpien tavarain tuonti (jatk.) — Importen av viktigare varor (forts.) — Imports of certain commodities (cont.)

SITC, Rev. N:o	281	321.4	321.8	332.1	332.2	332.3-4	332.5	514.2(8)
Vuosi ja kuukausi År och månad Year and month	Rautamalmi ja -rikaste Järnmalm och slig Iron ore and concentrates	Kivihilli, antraalitti yms. Stenkol, antracit o.d. Coal, anthracite, etc.	Koks ja puollkoks Koks och halvkoksl Coke and semi-coke	Bensini Benzin Motor spirits	Petroll ja raskasbensini Petroleum och tungbensin Petroleum	Polttoöljyt, muut Brännolja, andra Fuel oils, other	Voiteluöljyt ja -rasvat yms. Smörjolja o. -fetter o.d. Lubricating oils and greases	Natriumkarbonaatti (soda) Natriumkarbonat (soda) Sodium carbonate (soda ash)
	1 000 kg			1 000 l		1 000 kg		
1962	448 671	2 620 519	356 571	23 528	38 613	1 893 210	52 852	67 128
1963	390 751	2 182 624	351 848	26 982	40 155	1 944 667	51 247	63 462
1964	513 575	2 413 663	887 354	16 929	28 486	2 227 655	64 372	72 497
1965	970 117	2 517 152	831 884	26 882	31 881	2 883 681	66 915	74 512
1966	837 318	2 045 638	726 528	26 262	39 097	3 931 666	80 075	66 467
*1967	641 087	2 056 024	736 487	138 402	31 753	2 838 716	68 296	65 327
1966 XII ..	80 581	262 617	127 373	1 034	652	289 588	11 325	8 845
*1967 I ..	46 184	143 487	23 427	1 146	2 703	329 875	5 114	4 784
II ..	13 402	60 999	17 600	1 226	5 296	218 416	2 837	4 139
III ..	34 397	73 038	149 840	3 322	5 444	195 631	1 021	2 552
IV ..	13 903	101 269	37 363	1 495	2 445	248 141	9 218	2 909
V ..	25 816	192 966	68 530	1 049	1 337	158 886	2 556	7 943
VI ..	44 201	234 322	48 251	11 608	2 187	180 509	4 225	5 039
VII ..	80 563	187 232	49 414	27 879	2 267	342 971	12 279	11 264
VIII ..	17 100	189 026	62 951	11 579	1 337	209 136	4 929	3 507
IX ..	50 356	229 716	77 075	9 423	2 697	327 303	3 446	3 589
X ..	87 154	230 476	64 106	27 514	985	142 920	2 995	3 556
XI ..	112 909	195 785	84 219	24 259	2 340	324 370	4 975	8 954
XII ..	115 102	217 708	53 711	17 902	2 715	160 558	14 701	7 091
*1968 I ..	51 012	155 403	77 645	13 815	4 300	259 987	3 934	6 693
II ..	22 549	74 503	36 310	1 864	9 885	156 270	1 821	2 855
III ..	36 820	47 060	46 185	7 898	4 177	215 701	6 897	3 116

SITC, Rev. N:o	271.2, 561.1	271.2, 561.2	561.2	621	629.1	652	653.2	662.2
Vuosi ja kuukausi År och månad Year and month	Typplannotteet Kvävegödselmedel Nitrogen fertilizers	Fosfaatti lannotteet Fosfatgödselmedel Phosphated fertilizers	Kallilannotteet Kalligödselmedel Potash fertilizers	Puollvalmistet kautseusta Halvfabrikat av gummi Rubber fabricated materials	Ajoneuvojen ja lentok. ulko- ja sisärenkaat Däck och slangar för fordon och flygmaskiner ¹⁾	Puuvilla-kankaat Tyger av bomull Cotton fabrics	Villa- ja karva-kankaat Tyger av ull och av fina djurhår Woolen and worsted fabrics	Tulenkestävätkä rakennustarvikkeet Eldfasta byggnadsmaterial Refractory construction materials
	1 000 kg							
1962	100 062	310 788	139 014	2 895	5 626	2 796	941	16 619
1963	138 311	262 188	139 791	3 122	6 330	2 640	984	15 940
1964	141 782	371 568	175 267	3 940	8 342	2 455	1 250	26 142
1965	157 126	528 100	223 282	3 878	10 672	2 352	1 354	23 650
1966	121 981	400 095	188 269	4 502	10 822	3 805	1 851	20 857
*1967	77 715	365 520	180 579	4 308	10 789	3 802	2 036	46 067
1966 XII ..	10 494	39 747	16 861	429	930	598	97	1 715
*1967 I ..	8 512	40 576	14 355	357	476	538	173	1 038
II ..	8 534	24 527	6 247	300	507	506	136	3 275
III ..	6 814	6 104	15 279	331	1 049	397	126	2 918
IV ..	7 516	18 216	12 872	347	1 434	428	150	2 405
V ..	19 194	53 715	14 205	379	1 325	295	195	6 047
VI ..	3 648	8 626	12 455	341	855	229	226	4 404
VII ..	3 513	33 090	23 287	355	767	156	221	3 960
VIII ..	6 722	42 199	9 831	411	884	425	320	3 169
IX ..	4 446	34 028	17 606	291	1 078	253	202	2 349
X ..	4 791	34 257	19 735	383	1 002	253	123	3 714
XI ..	1 363	33 817	16 624	395	962	169	77	4 432
XII ..	2 662	36 365	18 083	418	450	153	86	8 356
*1968 I ..	3 174	38 945	12 569	409	367	311	177	1 550
II ..	1 681	34 311	10 613	328	724	314	138	1 824
III ..	5 445	103 866	17 845	288	622	274	133	1 034

¹⁾ Rubber tyres and tubes for vehicles and aircraft.

13. Tärkeimpien tavarain tuonti (jatk.) — Importen av viktigare varor (forts.) — Imports of certain commodities (cont.)

SITC, Rev. N:o	671.2	672	673	674	678	722.1	732.1—3, 6, 7	864.1 ¹⁾
	Takkirauta Tackjärn Pig iron	Valanteet ja ainekset, rau- taa tai terästä Göt o. ämnen av järn l. stål Ingots and other primary forms of iron or steel	Rauta- ja terästantog, myös muoto- tantog Stång, även profilstång, av järn l. stål Iron and steel bars, rods, shapes, etc. incl. sheet piling	Rauta- ja teräslävy sekä universaalit- rauta Järn- och stål- plåt samt universaljärn Iron and steel plates, sheets, and universals	Rauta- ja teräsputket sekä osat Rör o. rördelar av järn o. stål Iron or steel tubes, pipes, and fittings	Generaattorit, moottorit yms. sähkökoneet Generators, motorer o. a. d. elektriska maskiner Generators, motors and other electric machines	Autot ja nilden alustat Automobiler o. underreden till dem Automobiles and automobile chassis	Tasku-, ranne- ja herätys- kellot yms. Fick-, arm- bands- och våckarur o.a.d. Watches and clocks, etc.
	1 000 kg						Kpl - St. - Nr	
1962	3 435	80 412	122 542	244 010	69 639	6 087	72 121	532 450
1963	7 059	60 010	78 587	246 606	62 630	4 292	57 968	415 384
1964	14 310	36 665	107 432	322 044	79 938	4 961	105 513	608 494
1965	1 261	60 512	144 711	340 298	87 028	6 135	117 557	692 841
1966	2 773	62 814	141 052	380 913	80 704	4 919	94 843	659 972
*1967	4 797	51 211	120 952	411 020	83 142	4 990	78 329	570 116
1966 XII ..	785	1 205	17 842	50 342	8 675	724	5 513	64 772
*1967 I ..	1	5 710	8 882	32 280	6 543	464	4 468	39 076
II ..	105	1 818	7 686	25 303	5 588	357	9 504	51 050
III ..	620	5 744	9 860	38 742	6 865	356	8 133	47 688
IV ..	731	824	12 028	34 113	7 753	301	8 431	53 878
V ..	450	5 973	11 564	41 544	5 852	310	10 776	44 784
VI ..	598	4 345	7 979	35 011	6 825	311	8 676	45 299
VII ..	65	4 553	11 324	38 455	7 411	366	5 944	44 622
VIII ..	646	815	9 124	35 921	7 956	239	5 016	51 431
IX ..	150	1 985	12 639	28 913	6 977	247	6 391	48 417
X ..	660	3 610	8 512	28 364	7 885	298	5 097	44 136
XI ..	571	12 317	9 773	32 525	7 397	467	2 639	55 519
XII ..	200	3 517	11 581	39 849	6 090	1 274	3 254	44 216
*1968 I ..	—	3 140	7 747	21 064	6 038	236	2 235	38 742
II ..	10	3	9 477	18 637	4 617	235	3 451	27 892
III ..	40	30	7 188	22 963	5 362	509	4 633	37 960

14. Tärkeimpien tavarain vienti — Exporten av viktigare varor — Exports of certain commodities

Ulkomaankauppatilaston mukaan — Enligt utrikeshandelsstatistiken — According to Foreign Trade Statistics

SITC, Rev. N:o	023	024	025	242	242.1	243	251.2	251.6, 8	251.7
	Voi Smör Butter	Juusto Ost Cheese	Munat Ägg Egg	Pyöreä puutavara Rundvirke Round wood		Sahattu ja höylätty puutavara Sågade och hyv. trävaror Sawn and planed wood	Puuhioke *) Slipmassa *) Mechanical wood pulp *)	Sulfiittil- ja dissolvings- selluloosa *) Sulfat- celluloosa *) Sulfat- celluloosa *) Sulfit- och dissolvings- celluloosa *) *) *)	Sulfaatti- selluloosa *) Sulfat- celluloosa *) Sulphat wood pulp *)
	1 000 kg			1 000 k-m ³ — 1 000 f-m ³		1 000 stds	1 000 kg		
1962	10 209	16 860	8 038	3 707	2 437	1 014	150 279	827 591	730 656
1963	15 772	17 203	9 485	2 156	1 212	982	172 196	861 188	893 419
1964	23 952	21 576	8 136	1 377	837	1 001	174 504	970 836	979 537
1965	19 353	19 724	9 874	803	528	882	149 013	931 165	1 037 540
1966	18 042	21 132	12 460	709	347	811	130 102	909 164	1 178 038
*1967	16 222	15 919	15 774	663	335	745	117 558	838 820	1 167 554
1966 XII ..	1 114	2 590	2 089	65	34	67	7 975	82 703	132 140
*1967 I ..	663	763	2 085	21	10	40	8 143	73 596	104 355
II ..	515	1 052	1 346	14	2	27	10 008	79 753	76 758
III ..	696	2 397	919	23	—	18	8 157	73 425	101 629
IV ..	502	1 341	1 072	86	7	44	8 479	69 684	89 322
V ..	674	1 328	803	128	108	64	9 256	70 841	110 796
VI ..	1 681	724	864	54	33	91	9 854	59 435	93 618
VII ..	1 615	851	764	73	44	97	8 274	64 356	86 697
VIII ..	1 573	1 260	1 130	111	64	96	8 915	64 512	82 615
IX ..	1 964	1 277	1 314	50	20	71	11 134	71 655	90 238
X ..	2 988	1 725	1 416	67	43	71	11 633	66 863	102 670
XI ..	2 138	1 181	2 025	21	3	69	11 597	68 947	106 160
XII ..	1 213	2 020	2 036	16	—	57	12 108	75 753	122 696
*1968 I ..	598	715	2 120	19	3	43	7 533	51 327	96 754
II ..	383	1 484	2 024	4	—	19	6 374	69 256	80 542
III ..	1 224	919	1 392	16	7	22	9 982	77 141	85 909

*) SITC:n nimike käsittää myös muita tuotteita kuin allamainitut — *) Kulvaa painoa.

*) SITC-positionen omfattar även andra produkter än de nedannämnda — *) Torr vikt.

*) This SITC-item also contains other products than those below — *) Dry weight — *) Sulphite wood pulp, and chem. wood pulp, dissolving grades.

14. Tärkeimpien tavarain vienti (jatk.) — Exporten av viktigare varor (forts.) — Exports of certain commodities (cont.)

SITC, Rev. N:o	276.4	281	283.5	631.1—2	632.4	641	641.1	641.2	
	Asbesti Asbest <i>Asbestos</i>	Rauta- malmi ja -rikaaste Järnmalm och -slig <i>Iron ore and concentrates</i>	Sinkki- malmi ja -rikaaste Zinkmalm och -slig <i>Zinc ore and concentrates</i>	Vaneri Faner <i>Plywood and veneers</i>	Rakennuspuu- sepänteokset Byggnads- snickerier <i>Builders woodwork</i>				Siltä — Därav Of which Koottavat talot, ml. osat Monterings- färdiga hus, inkl. delar 1)
Vuosi ja kuukausi År och månad Year and month	1 000 kg			1 000 k-m ² f-m ²	1 000 kg				
1962	5 726	346 313	101 473	357	2 049	1 396	2 283 666	869 726	241 191
1963	5 744	377 833	142 943	384	20 601	19 428	2 457 206	882 458	281 969
1964	7 564	441 407	147 255	440	5 049	4 216	2 670 777	988 637	339 221
1965	8 562	276 445	147 628	461	6 349	5 068	2 816 552	1 100 545	410 115
1966	8 528	212 171	112 542	460	5 121	3 467	3 031 171	1 192 487	427 822
*1967	8 849	127 120	115 327	486	8 945	7 285	2 956 927	1 151 217	405 489
1966 XII ..	993	—	8 317	51	1 073	399	274 447	112 912	34 518
*1967 I ..	327	—	—	40	394	332	245 391	89 922	29 697
II ..	786	—	—	33	293	164	227 851	84 396	33 376
III ..	647	—	—	46	409	277	257 965	109 429	32 400
IV ..	580	—	5 207	44	1 043	866	243 532	92 050	34 279
V ..	614	—	10 372	42	787	711	238 887	95 570	34 421
VI ..	766	11 780	24 628	38	903	804	229 338	91 251	32 330
VII ..	572	25 180	5 196	28	738	506	239 313	92 171	35 395
VIII ..	685	22 240	7 790	35	2 133	1 958	267 641	106 054	38 257
IX ..	927	25 570	15 777	42	684	535	255 730	96 029	35 456
X ..	1 006	22 353	15 963	44	564	436	265 359	108 632	35 877
XI ..	848	15 298	7 821	49	626	477	236 229	95 239	31 102
XII ..	1 091	4 699	22 573	44	371	220	249 712	90 474	32 899
*1968 I ..	720	—	7 390	43	339	115	240 465	103 077	26 736
II ..	406	—	—	32	251	151	195 235	66 537	28 062
III ..	933	—	—	49	375	269	269 297	91 798	57 155

SITC, Rev. N:o	641.3	641.5	641.6	642	666.5	671.2—5	682.1	899.3(a)
	Voimapaperi ja -pahvi Kraftpapper och -papp <i>Kraft paper and paperboard</i>	Konepaperi ja -pahvi Maskinpapper och -papp <i>Machine-made paper and paperboard</i>	Puukultu- levy Träfiber- plattor <i>Fibreboards</i>	Pahvi- ja paperiteokset Varor av papp o. papper <i>Paperboard and paper products</i>	Pöytä- ja fajanssiesineet Bords- och fajansartiklar <i>Table- and household arti- cles of faience</i>	Takkirauta ja ferroseokset Tackjärn och ferrolegeringar <i>Pig iron and ferro alloys</i>	Kupari ja kupari- seokset Koppar och kopp.legering. <i>Copper and alloys</i>	Tulitikut Tändstickor <i>Matches</i>
Vuosi ja kuukausi År och månad Year and month	1 000 kg							
1962	228 185	733 372	152 187	53 855	1 138	180 620	7 311	1 673
1963	252 801	811 660	161 314	81 591	1 546	233 670	8 917	1 644
1964	265 679	839 572	164 647	104 958	1 639	480 821	6 848	1 510
1965	267 421	814 579	143 661	108 144	1 657	797 179	5 051	1 770
1966	282 584	882 533	131 239	111 571	1 951	783 798	13 444	1 694
*1967	288 133	856 617	138 555	121 834	1 647	791 894	11 922	2 059
1966 XII ..	26 572	79 641	11 420	7 225	212	71 276	722	167
*1967 I ..	21 946	80 858	11 536	8 630	16	55 123	1 240	192
II ..	21 976	68 899	9 394	14 172	123	55 782	478	211
III ..	21 978	71 360	11 862	12 909	200	73 326	1 020	184
IV ..	22 978	71 922	10 932	12 659	142	36 614	599	115
V ..	21 318	62 154	14 648	12 438	213	102 083	1 085	199
VI ..	22 751	63 716	10 292	8 052	109	108 256	1 290	200
VII ..	23 127	70 898	9 731	7 055	59	68 605	474	74
VIII ..	27 850	77 129	8 988	7 792	130	68 257	719	148
IX ..	22 036	77 750	12 799	11 734	153	46 050	1 956	255
X ..	30 712	69 600	12 664	10 728	156	85 892	1 251	152
XI ..	20 822	65 997	14 448	8 512	152	62 494	1 281	146
XII ..	30 639	76 334	11 282	7 153	194	29 412	529	182
*1968 I ..	20 564	67 349	13 529	4 055	63	39 420	1 188	175
II ..	21 777	60 013	7 761	11 750	157	18 512	902	112
III ..	23 283	83 856	11 903	13 203	112	26 538	839	179

1) Prefabricated buildings incl. parts.

15. Rahalaitosten ottolainaus yleisöltä — Penninginrättningarnas inlåning från allmänheten — Deposits in banking establishments

Vuoden ja kuukauden lopussa Vid utgången av End of	Liikepankit Affärsbanker Commercial banks			Kiinnitysluottolaitokset Hypoteeksinrättningar Mortgage banks			Säästöpankit Sparbanker Savings banks			Postisäästöpankki Postspärsparbanken Post-office Savings Bank		
	Talletukset Deposits	Shekkitilitit Check-räkningar Cheque accounts	Yhteensä Summa Total	Tallet. Deposits	Shekkit. Check-räkn. Cheque accounts	Yhteensä Summa Total	Tallet. Deposits	Shekkit. Check-räkn. Cheque accounts	Yhteensä Summa Total	Talletukset Deposits	Siirtotilitit Giro-räkningar Giro-accounts	Yhteensä Summa Total
	Milj. mk											
1962	2 270.37	648.95	2 919.32	0.21	0.42	0.63	2 210.83	81.55	2 292.38	606.61	168.54	775.15
1963	2 441.05	715.27	3 156.32	0.20	0.55	0.75	2 336.64	84.07	2 420.71	648.47	250.31	898.78
1964	2 816.71	683.35	3 500.06	0.17	0.22	0.39	2 614.74	86.32	2 701.06	713.83	296.54	1 010.37
1965	3 160.09	665.74	3 825.83	0.18	0.23	0.41	2 954.40	89.79	3 044.19	773.21	309.42	1 082.63
1966	3 637.20	625.54	4 262.74	0.21	0.64	0.85	3 329.88	111.64	3 441.52	863.56	318.02	1 181.58
1967	4 080.79	649.81	4 730.60	0.27	0.50	0.77	3 652.51	97.16	3 749.67	941.22	340.88	1 282.10
1967 III	3 723.51	616.49	4 340.00	0.21	0.47	0.68	3 448.44	99.42	3 547.86	906.83	340.05	1 246.88
IV	3 758.32	559.74	4 318.06	0.21	0.59	0.80	3 466.14	90.93	3 557.07	907.99	351.57	1 259.56
V	3 782.67	596.06	4 378.73	0.20	0.37	0.57	3 497.08	99.06	3 596.14	908.26	337.60	1 245.86
VI	3 766.30	548.09	4 314.39	0.20	0.49	0.69	3 463.53	90.12	3 553.65	906.10	361.63	1 267.73
VII	3 775.00	581.92	4 356.92	0.20	0.48	0.68	3 464.22	90.65	3 554.87	908.49	316.51	1 225.00
VIII	3 808.22	601.88	4 410.10	0.20	0.49	0.69	3 491.85	99.56	3 591.41	910.33	295.88	1 206.21
IX	3 821.00	572.21	4 393.21	0.22	0.43	0.65	3 520.67	103.27	3 623.94	914.35	286.17	1 200.52
X	3 857.14	708.27	4 565.41	0.23	0.38	0.61	3 522.32	109.24	3 631.56	909.89	312.37	1 222.26
XI	3 879.25	662.98	4 542.21	0.22	0.50	0.72	3 542.98	99.34	3 642.32	912.18	310.91	1 223.09
XII	4 080.79	649.81	4 730.60	0.27	0.50	0.77	3 652.51	97.16	3 749.67	941.22	340.88	1 282.10
1968 I	4 049.82	622.33	4 672.15	0.27	0.41	0.68	3 645.86	85.65	3 731.51	954.92	444.75	1 399.67
II	4 148.52	672.51	4 821.03	0.26	0.60	0.86	3 704.11	93.35	3 797.46	967.39	407.13	1 374.52
III	4 167.69	663.99	4 831.68	0.24	0.69	0.93	3 736.88	91.91	3 828.79	978.00	353.50	1 331.50
IV	4 209.87	674.96	4 884.83	0.24	0.42	0.66	3 750.45	94.53	3 844.98	979.01	454.36	1 433.37

Vuoden ja kuukauden lopussa Vid utgången av End of	Osuuskauppojen säästö-kassat — Handelslagens sparkassar ¹⁾		Osuuskassojen Keskus Oy Andelskassornas Central Ab Central Bank for co-operative credit societies			Osuuskassat Andelskassor Co-operative credit societies			Kaikkiaan Inalles All banking establishments		
	SOK:n jäsenosuuksikaupat SOK:s medlems-handelsslag ²⁾	KK:n jäsenosuuksiliikkeet KK:s medlems-andelslag Co-operative Union	Talletukset Deposits	Shekkitilitit Check-räkningar Cheque accounts	Yhteensä Summa Total	Talletukset Deposits	Shekkitilitit Check-räkningar Cheque accounts	Yhteensä Summa Total	Talletukset Deposits	Shekkitilitit ²⁾ Check-räkningar ²⁾ Cheque accounts ²⁾	Yhteensä ²⁾ Summa ²⁾ Total ²⁾
	Milj. mk										
1962	136.47	156.69	10.78	7.67	18.45	1 314.72	62.20	1 376.92	6 706.68	969.33	7 676.01
1963	145.39	165.27	10.60	13.85	24.35	1 437.49	62.25	1 499.74	7 185.01	1 126.30	8 311.31
1964	155.86	175.48	17.27	13.89	31.16	1 664.14	71.70	1 735.84	8 158.20	1 152.02	9 310.22
1965	168.77	188.42	22.52	11.11	33.63	1 930.96	76.80	2 007.76	9 198.55	1 153.09	10 351.64
1966	180.30	200.37	23.65	14.29	37.94	2 202.13	97.22	2 299.35	10 437.30	1 167.35	11 604.65
1967	216.05	215.26	22.33	11.71	34.04	2 415.34	74.58	2 489.92	11 543.77	1 174.64	12 718.41
1967 III	186.15	205.78	24.42	14.64	39.06	2 287.84	70.30	2 358.14	10 783.18	1 141.37	11 924.55
IV	186.85	207.35	22.96	11.82	34.78	2 300.71	68.73	2 369.44	10 850.53	1 083.38	11 933.91
V	186.82	205.26	23.89	14.89	38.78	2 324.48	67.43	2 391.91	10 928.66	1 115.41	12 044.07
VI	183.99	203.16	21.71	14.66	36.37	2 284.47	67.10	2 351.57	10 829.46	1 082.09	11 911.55
VII	183.19	202.80	22.09	12.41	34.50	2 293.95	69.97	2 363.92	10 849.94	1 071.94	11 921.88
VIII	182.63	202.73	21.94	10.05	31.99	2 306.26	77.14	2 383.40	10 924.16	1 085.00	12 009.16
IX	187.56	205.62	21.59	7.50	29.09	2 327.21	79.73	2 406.94	10 998.21	1 049.31	12 047.52
X	189.91	206.02	21.97	14.14	36.11	2 328.18	78.89	2 407.07	11 035.66	1 223.29	12 258.95
XI	190.99	207.44	21.34	13.00	34.34	2 333.41	74.74	2 408.15	11 087.81	1 161.45	12 249.26
XII	216.05	215.26	22.33	11.71	34.04	2 415.34	74.58	2 489.92	11 543.77	1 174.64	12 718.41
1968 I	207.23	215.51	22.69	18.25	40.94	2 410.05	61.58	2 471.63	11 506.35	1 232.97	12 739.32
II	205.02	216.75	22.45	10.22	32.67	2 453.35	64.40	2 517.75	11 717.85	1 248.21	12 966.06
III	203.86	217.21	19.27	15.56	34.83	2 479.12	65.74	2 544.86	11 802.27	1 191.39	12 993.66
IV	202.88	218.04	19.16	13.89	33.05	2 505.82	68.48	2 574.30	11 885.47	1 306.64	13 192.11

¹⁾ Consumers' co-operative savings funds — ²⁾ Finnish Co-operative Wholesale Society.

³⁾ Postisäästöpankin siirtotilitit ml. — Inkl. Postspärsparbankens girokonton — Incl. giro accounts of the Post-office Savings Bank.

16. Rahalaitosten antolainaus yleisölle — Penninginrättningarnas utlåning till allmänheten — Loans by banking establishments

Vuoden ja kuukauden lopussa Vid utgången av End of	Suomen Pankki Finlands Bank Bank of Finland			Liikepankit Affärsbanker Commercial banks			Sparstöpbankit Sparbanker Savings banks			Postisäästöpankki ¹⁾ Postsparbanken ¹⁾ Post-office Savings Bank ¹⁾		
	Markkamäär. vekselit Växlar i mark Bills in marks	Muu lainananto Annan kreditgivningning Other advances	Yhteensä Summa Total	Vekselit Växlar Bills	Shekkitilitit Check-räkningar Cheque accounts	Muu lainananto Annan kreditgivningning Other advances	Yhteensä Summa Total	Vekselit Växlar Bills	Shekkitilitit Check-räkningar Cheque accounts	Muu lainananto Annan kreditgivningning Other advances	Yhteensä Summa Total	Lainat Lån Loans
	Milj. mk											
1962	33.55	93.28	126.83	1 253.63	265.45	1 780.86	3 299.94	108.35	50.04	1 860.13	2 018.52	508.65
1963	57.17	78.25	135.42	1 237.25	258.25	1 977.00	3 472.50	105.95	43.19	1 985.40	2 134.54	544.01
1964	67.09	76.59	143.68	1 335.23	312.53	2 268.68	3 916.44	126.40	44.58	2 147.07	2 318.05	607.70
1965	26.02	107.15	133.17	1 434.53	303.45	2 541.58	4 279.56	156.76	53.71	2 398.75	2 609.22	716.52
1966	112.21	148.79	261.00	1 584.30	360.98	2 922.43	4 867.71	188.72	54.78	2 707.91	2 951.41	783.87
1967	140.67	284.53	425.20	1 560.76	386.33	3 256.61	5 203.70	206.06	59.77	2 981.19	3 247.02	868.97
1967 III	98.24	159.64	257.88	1 518.98	389.04	2 949.25	4 857.27	181.18	55.93	2 741.45	2 978.56	819.14
IV	107.89	159.17	267.06	1 544.55	399.13	2 968.65	4 912.33	184.06	57.69	2 769.27	3 011.02	829.97
V	95.79	161.25	257.04	1 542.78	382.56	2 995.08	4 920.42	184.67	55.73	2 803.74	3 044.14	825.70
VI	82.33	198.92	281.25	1 559.56	423.72	3 031.37	5 014.65	190.41	59.07	2 813.51	3 062.99	832.80
VII	85.26	210.07	295.33	1 568.34	406.21	3 054.34	5 028.89	192.64	57.82	2 842.70	3 092.96	838.79
VIII	85.12	210.73	295.85	1 541.29	392.70	3 078.34	5 012.33	191.36	55.25	2 874.87	3 121.48	851.93
IX	97.60	213.52	311.12	1 550.88	418.35	3 114.66	5 083.89	197.31	57.05	2 908.95	3 163.31	860.57
X	109.23	220.74	329.97	1 555.74	355.54	3 162.20	5 073.48	201.51	56.42	2 948.29	3 206.22	869.60
XI	113.88	218.40	332.28	1 531.86	379.39	3 203.04	5 114.29	200.97	57.94	2 979.78	3 238.69	860.98
XII	140.67	284.53	425.20	1 560.76	386.33	3 256.61	5 203.70	206.06	59.77	2 981.19	3 247.02	868.97
1968 I	149.30	255.75	405.05	1 505.18	356.37	3 278.69	5 140.24	202.08	62.30	2 978.09	3 242.47	876.00
II	136.47	231.78	368.25	1 486.92	365.28	3 278.65	5 130.85	198.14	58.65	2 985.51	3 242.30	890.78
III	137.31	209.90	347.21	1 484.19	405.89	3 311.52	5 201.60	188.54	61.23	2 991.98	3 241.75	903.82
IV	141.02	179.93	320.95	1 497.29	360.92	3 340.66	5 198.87	190.10	59.00	3 012.03	3 261.13	914.78

Vuoden ja kuukauden lopussa Vid utgången av End of	Klänntysluotto- laitokset Hypoteekin- rättn. Mortgage banks					Osuuskassojen Keskus Oy Andelskassornas Central Ab Central Bank for co-operative credit societies				Osuuskassat Andelskassor Co-operative credit societies				Kaikkiaan Inalles All banking establishments	
	Lainat *) Lån *) Loans *)	Vekselit Växlar Bills	Shekkitilitit Check- räkning. Cheque accounts	Muu lainananto Annan kredit- givningning Other advances	Yhteensä Summa Total	Vekselit Växlar Bills	Shekkitilitit Check- räkning. Cheque accounts	Muu lainananto Annan kredit- givningning Other advances	Yhteensä Summa Total	Vekselit Växlar Bills	Shekkitilitit Check- räkning. Cheque accounts	Muu lainananto Annan kredit- givningning Other advances	Yhteensä Summa Total	Lainat *) Lån *) Loans *)	Yhteensä Summa Total
	Milj. mk														
1962	614.73	86.19	8.78	30.80	125.77	122.79	37.36	1 314.63	1 474.78	1 604.51	361.63	6 203.08	8 169.22		
1963	664.31	101.13	8.44	39.27	148.84	133.80	36.94	1 438.12	1 608.86	1 635.30	346.82	6 726.36	8 708.48		
1964	829.34	109.60	10.19	117.04	236.83	159.48	41.24	1 619.98	1 820.70	1 797.80	408.54	7 666.40	9 872.74		
1965	899.39	145.81	14.19	157.83	317.83	192.34	42.12	1 796.13	2 030.59	1 955.46	413.47	8 617.35	10 986.28		
1966	908.80	161.60	11.65	164.48	337.73	206.76	52.44	2 001.81	2 261.01	2 253.59	479.85	9 638.09	12 371.53		
1967	1 026.94	163.46	17.56	174.21	355.23	207.39	63.27	2 152.48	2 423.14	2 278.34	526.93	10 744.93	13 550.20		
1967 III	901.04	161.53	17.36	168.74	347.63	177.24	62.12	2 013.96	2 253.32	2 137.17	524.45	9 753.22	12 414.84		
IV	926.26	163.09	15.04	182.62	360.75	179.12	57.24	2 019.05	2 255.41	2 178.71	529.10	9 854.99	12 562.80		
V	928.73	162.32	13.36	183.25	358.93	182.24	54.18	2 038.15	2 274.57	2 167.80	505.83	9 935.90	12 609.53		
VI	924.45	146.59	10.53	160.17	317.29	185.87	60.28	2 038.12	2 284.27	2 164.76	553.60	9 999.34	12 717.70		
VII	924.72	146.25	9.11	159.81	315.17	188.27	56.36	2 054.96	2 299.59	2 180.76	529.30	10 085.39	12 795.45		
VIII	920.99	149.42	8.44	161.19	319.05	187.59	55.02	2 074.80	2 317.41	2 154.78	511.41	10 172.85	12 839.04		
IX	918.23	153.39	15.91	161.87	331.17	192.90	61.12	2 091.85	2 345.87	2 192.08	552.48	10 269.65	13 014.16		
X	1 043.81	166.96	9.83	186.26	363.05	195.85	59.18	2 122.82	2 377.85	2 229.29	480.97	10 543.72	13 253.98		
XI	1 033.55	166.10	9.82	186.01	361.93	194.90	60.69	2 147.32	2 402.91	2 207.71	507.84	10 629.08	13 344.83		
XII	1 026.94	163.46	17.56	174.21	355.23	207.39	63.27	2 152.48	2 423.14	2 278.34	526.93	10 744.93	13 550.20		
1968 I	1 026.14	128.05	14.46	99.66	242.17	203.74	62.72	2 140.05	2 406.51	2 188.35	495.85	10 654.38	13 338.58		
II	1 019.00	123.04	16.87	99.10	238.81	201.26	61.53	2 131.13	2 393.92	2 145.83	502.13	10 635.95	13 283.91		
III	1 017.31	120.35	23.01	100.92	244.28	190.45	62.74	2 132.21	2 385.40	2 120.84	552.87	10 667.66	13 341.37		
IV	1 006.28	118.25	14.66	116.35	249.26	192.30	63.20	2 140.64	2 396.14	2 138.96	497.78	10 710.67	13 347.41		

¹⁾ Ml. yksityiset obligatiolainat — *) Todellisia nostettuja lainoja — *) Polkkivirvojen jälkeisiin lukuihin vaikuttaa 12. 10. 1967 toimeenpantu markan pariarvon muutos. Uusi pariarvo: 1 U.S.A. \$=4.20 mk.
²⁾ Inkl. privata obligationslån — *) Engentliga lyfta lån — *) Siffrorna under tvärstrecken påverkas av den 12. 10. 1967 genomförda förändringen av markens paritetsvärde. Det nya paritetsvärdet: 1 U.S.A. \$=4.20 mk.
³⁾ Incl. private bonded loans — *) Real loans — *) The figures under the gross lines are affected by the change in the par value of the mark, effective Oct. 12, 1967. New parity: 1 U.S. \$=4.20 mk.

17. Suomen Pankki — Finlands Bank — The Bank of Finland

a. Tärkeimmät tilit ja setelinanto-oikeus — Viktigare konton och sedelutgivningsrätt — Certain accounts and right of note issue

Vuoden ja kuukauden lopussa Vid utgången av End of	Ensissijainen setelinkate Ordinarie sedeltäckning Ordinary note cover		Toissijainen setelinkate Supplementär sedeltäckning Supplementary note cover		Taseen loppusumma Balansens slutsumma Total	Määräaikaiset sitoumukset Tidsbundna förbindelser Term liabilities	
	Kulta Guld Gold	Ulkomaiset valuutat, vekselit ja obligaatit *) Utländska valutor, växlar o. obligationer *) Foreign exchange, bills and bonds *)	Diskontatut kotimaiset vekselit Diskonterade inhemska växlar Inland bills discounted	Rediskontatut vekselit Rediskonterade växlar Rediscounted bills		Ulkomaiset Utländska Foreign	Kotimaiset Inhemka Finnish
	Milj. mk						
1962	135.2	570.1	115.4	401.2	1 309.9	79.1	1.1
1963	134.5	683.3	125.9	325.3	1 407.8	66.9	1.1
1964	189.6	860.1	122.3	448.4	1 717.8	54.3	1.1
1965	167.5	777.2	71.5	640.6	1 776.3	45.6	11.6
1966	143.9	493.3	148.5	915.2	2 125.5	84.6	41.7
1967	188.8	610.0	263.2	867.5	2 637.2	339.5	213.6
1967 III ..	152.6	520.1	137.7	728.5	1 993.5	84.6	161.9
IV ..	152.1	642.0	145.6	753.2	2 158.9	158.9	179.3
V ..	152.1	622.5	133.5	774.2	2 202.3	158.9	169.9
VI ..	149.8	626.0	117.0	775.1	2 224.5	204.0	175.3
VII ..	149.8	700.0	130.7	761.6	2 268.2	204.0	143.4
VIII ..	149.8	663.8	130.5	772.6	2 171.0	204.0	146.0
IX ..	149.4	709.1	143.0	749.4	2 274.9	280.0	169.2
X ..	196.3	894.0	165.7	750.0	2 444.7	364.1	170.5
XI ..	195.7	789.7	169.7	780.2	2 539.1	343.3	208.7
XII ..	188.8	610.0	263.2	867.5	2 637.2	339.5	213.6
1968 I ..	188.8	721.0	248.4	833.9	2 603.6	339.4	270.8
II ..	187.3	907.1	212.2	682.9	2 609.5	339.3	320.6
III ..	187.9	1 008.9	189.6	697.0	2 666.5	339.3	376.7
IV ..	192.5	1 128.4	176.8	653.4	2 696.9	336.8	419.3

Vuoden ja kuukauden lopussa Vid utgången av End of	Vaadittaessa maksettavat sitoumukset Vid anfordran betalbara förbindelser Liabilities payable on demand						Setelin- anto- oikeus Sedelut- givnings- rätt Right of note issue	Setelinanto Sedelutgivning Note issue			
	Ulkom. valuuttatilit Utländska valutakonton Foreign exchange accounts	Ulkom. markka- tilit Utländska mark- konton Mark accounts of holders abroad	Valtion shekkilit Statens check- räkning Cheque account of the Treasury	Postisääs- töpankin shekkilit Postspar- bankens checkräkn. Cheque account of Savings Bank	Yksitysten rahalait. shekkilit Privata penningin- rättingars checkräkn. Cheque account of private banks	Muut Övriga		Liikkeessä olevat setelit Ute- löpande sedlar Notes in circulation	Vaadit- taessa mak- settavat si- toumukset Vid anford- ran betal- bara för- bindelser Liabilities payable on demand	Shekki- luotoista nosta- matta Inne- stående på check- kredit Undrawn on cheque credits	Setelin- antovara Sedel- utgivnings- reserv Unused right of note issue
	Milj. mk										
1962	17.1	35.8	5.5	53.3	-4.0	4.8	1 205.3	774.4	112.5	4.3	314.1
1963	18.2	33.6	0.2	3.0	1.3	2.9	1 269.0	943.7	59.2	5.8	260.3
1964	84.7	28.5	5.4	49.6	16.4	2.2	1 549.7	1 002.7	186.8	5.0	355.2
1965	44.8	10.9	1.1	8.3	11.9	21.3	1 444.7	1 028.5	98.3	5.1	312.8
1966	61.2	16.2	39.8	17.3	13.8	31.3	1 337.2	1 106.2	179.6	4.9	46.5
1967	74.7	14.1	4.4	17.2	9.8	19.4	1 498.8	1 052.1	139.6	3.1	304.0
1967 III	49.9	13.2	2.4	8.1	—	22.1	1 372.7	964.9	95.7	3.0	309.1
IV	60.8	13.0	1.3	2.9	2.8	20.5	1 494.1	1 033.5	101.3	2.9	356.4
V	60.7	13.0	4.9	49.7	16.3	22.3	1 474.6	1 010.6	166.9	2.4	294.7
VI	50.8	13.5	2.3	5.4	6.1	20.9	1 475.8	1 062.1	99.0	2.6	312.1
VII	51.0	13.4	4.9	126.5	—	19.5	1 549.8	1 019.8	215.3	3.8	310.9
VIII	49.1	13.8	23.6	36.9	1.6	20.1	1 513.6	1 000.9	145.1	3.5	364.1
IX	53.6	13.5	1.0	1.4	1.1	23.3	1 558.5	1 047.9	93.9	3.5	413.2
X	64.5	13.2	10.6	15.7	—	21.0	1 790.3	938.6	125.0	4.0	722.7
XI	71.9	14.1	18.4	51.8	18.4	15.4	1 685.4	937.9	190.0	4.3	553.2
XII	74.7	14.1	4.4	17.2	9.8	19.4	1 498.8	1 052.1	139.6	3.1	304.0
1968 I	67.8	11.1	0.3	2.2	—	15.3	1 609.8	1 010.3	96.7	4.9	497.9
II	66.1	10.0	2.7	1.1	13.4	14.5	1 794.9	956.6	107.8	4.8	725.7
III	67.9	10.2	5.0	3.9	8.0	13.2	1 896.8	979.1	108.2	3.7	805.8
IV	73.4	10.4	3.0	2.3	—	12.4	2 020.9	990.1	101.5	2.9	926.4

b. Alin diskonttokorko	1949	1/2—1949	30/6	6 3/4 %	1951	16/12—1954	30/11	5 3/4 %	1959	1/3—1962	29/3	6 %
Lägsta diskontranta	1949	1/7—1950	2/11	5 3/4 %	1954	1/12—1956	18/4	5 %	1962	30/3—1962	27/4	7 %
Lowest discount rate	1950	3/11—1951	15/12	7 3/4 %	1956	19/4—1959	28/2	6 1/2 %	1962	28/4—		6 %

*) Ml. kultaosuus Kansainvälisessä Valuuttarahastossa — Inkl. Guldtranchen i Internationella Valutafonden — Incl. IMF gold tranche.

17. Suomen Pankki (jatk.) — Finlands Bank (forts.) — The Bank of Finland (cont.)

e. Avista myyntikurssit — Avista försäljningskurser — A vista rates of exchange

Päivä- määrä Datum Date	New York (1 \$)	Mont- real (1 C\$)	Lontoo London (1 £)	Tuk- holma Stock- holm (100 Kr)	Oslo (100 Kr)	Köpen- hamina Köpen- hamn Copen- hagen (100 Kr)	Fr.- furt a/M. (100 DM)	Amster- dam (100 Fl)	Bryssel Brussels (100 Fr)	Zü- rich (100 Fr)	Pariisi Paris (100 Fr)	Rooma Roma Rome (100 lira)	Wien Vien- na (100 sh)	Lissabon Lisbon (100 Esc.)	Moskova Moskva Moscow (Clear- ing, 1 Rub)
Viralliset myyntikurssit — Officiella försäljningskurser — Official selling rates — mk															
1962 31/12	3.223	2.994	9.035	62.20	45.12	46.75	80.86	89.61	6.480	74.72	65.80	0.5193	12.48	11.27	3.5667
1963 31/12	3.221	2.982	9.010	62.05	45.01	46.69	81.09	89.47	6.470	74.66	65.75	0.5176	12.48	11.24	3.5667
1964 31/12	3.218	2.998	8.975	62.60	44.98	46.50	80.98	89.54	6.485	74.58	65.65	0.5147	12.46	11.20	3.5667
1965 31/12	3.224	2.998	9.035	62.34	45.14	46.83	80.60	89.42	6.497	74.70	65.80	0.5163	12.48	11.27	3.5667
1966 31/12	3.224	2.976	8.995	62.35	45.14	46.70	81.15	89.18	6.450	74.56	65.20	0.5165	12.48	11.22	3.5667
1967 31/12	4.2060	3.893	10.125	81.55	58.88	56.41	105.25	116.95	8.470	97.33	85.70	0.6740	16.29	14.78	4.6799
1966 31/10	3.224	2.987	9.000	62.35	45.14	46.74	81.10	89.10	6.450	74.44	65.30	0.5160	12.49	11.23	3.5667
» 30/11	3.224	2.980	8.995	62.40	45.14	46.70	81.16	89.11	6.455	74.74	65.25	0.5160	12.47	11.22	3.5667
» 31/12	3.224	2.976	8.995	62.35	45.14	46.70	81.15	89.18	6.450	74.56	65.20	0.5165	12.48	11.22	3.5667
1967 31/1	3.224	2.990	9.010	62.41	45.06	46.62	81.15	89.32	6.475	74.38	65.15	0.5160	12.47	11.23	3.5667
» 29/2	3.224	2.980	9.005	62.41	45.10	46.58	81.15	89.32	6.480	74.38	65.20	0.5156	12.48	11.23	3.5667
» 31/3	3.224	2.980	9.020	62.51	45.10	46.72	81.15	89.25	6.490	74.44	65.15	0.5160	12.48	11.25	3.5667
» 30/4	3.224	2.980	9.025	62.56	45.14	46.67	81.21	89.39	6.495	74.69	65.35	0.5165	12.48	11.26	3.5667
» 31/5	3.224	2.980	9.015	62.61	45.14	46.59	81.00	89.53	6.495	74.75	65.64	0.5160	12.49	11.24	3.5667
» 30/6	3.224	2.988	8.995	62.50	45.14	46.55	80.90	89.53	6.495	74.70	65.74	0.5165	12.49	11.22	3.5667
» 31/7	3.224	2.999	8.985	62.58	45.10	46.45	80.60	89.68	6.495	74.64	65.80	0.5169	12.50	11.21	3.5667
» 31/8	3.224	2.997	8.985	62.48	45.10	46.45	80.61	89.70	6.495	74.27	65.75	0.5177	12.49	11.19	3.5667
» 30/9	3.224	3.003	8.975	62.43	45.10	46.53	80.54	89.63	6.495	74.21	65.75	0.5177	12.49	11.19	3.5667
» 31/10	4.1865	3.903	11.649	80.90	58.52	60.28	104.54	116.36	8.434	96.58	85.41	0.6728	16.19	14.52	4.6799
» 30/11	4.2020	3.894	10.169	81.21	58.84	56.29	105.48	116.88	8.468	97.37	85.65	0.6735	16.26	14.68	4.6799
» 31/12	4.2060	3.893	10.125	81.55	58.88	56.41	105.25	116.95	8.470	97.33	85.70	0.6740	16.29	14.78	4.6799
1968 31/1	4.2010	3.8660	10.130	81.40	58.84	56.28	104.93	116.45	8.460	96.61	85.42	0.6727	16.23	14.70	4.6799
» 29/2	4.1950	3.8600	10.090	81.10	58.76	56.32	104.80	116.24	8.450	96.47	85.21	0.6713	16.23	14.65	4.6799
» 31/3	4.1890	3.8710	10.050	81.05	58.71	56.24	105.30	116.01	8.435	97.01	85.20	0.6717	16.20	14.67	4.6799
» 30/4	4.1890	3.8830	10.040	81.01	58.67	56.20	105.08	115.75	8.430	96.50	84.90	0.6715	16.22	14.66	4.6799

d. Kotimainen clearingliike
Inhemsk clearingrörelse
Domestic clearing accounts

Vuosi ja kuukausi År och månad Year and month	Postivekselit, shekit ja siirtomääräykset Postremissväxlar, checker och kontokrediteringar Bankers' drafts, cheques and transfer orders	
	Luku Antal 1 000 No.	Määrä Belopp Total sum Milj. mk
1962	6 873	21 505
1963	7 554	22 976
1964	8 699	26 724
1965	10 055	30 619
1966	11 363	33 720
1967	12 962	37 427
1967 IV ..	1 044	2 996
V ..	1 086	3 176
VI ..	1 054	3 209
VII ..	977	3 119
VIII ..	1 031	3 032
IX ..	1 000	3 058
X ..	1 466	3 423
XI ..	1 113	3 385
XII ..	1 152	3 598
1968 I ..	1 139	3 455
II ..	1 050	2 958
III ..	1 155	3 109
IV ..	1 129	3 244

18. Postisliittolliike
Postgironrörelsen
Post Office giro accounts

Siirtotilit ¹⁾ Girokonton ¹⁾ Giro accounts ¹⁾		Tilltapautumat (panot ja otot) Transaktioner (in- och utbetalningar) Transactions (Deposits and withdrawals)	
Luku Antal No.	Määrä Belopp Total sum Milj. mk	Luku Antal 1 000 No.	Määrä Belopp Total sum Milj. mk
103 063	399	50 511	78 027
106 710	468	53 907	88 506
110 554	513	60 185	100 934
111 885	549	66 689	115 091
113 236	607	73 867	127 090
113 946	654	79 846	141 715
113 407	599	6 301	11 254
113 432	598	6 808	11 287
113 499	627	6 336	11 344
113 520	596	5 438	11 019
113 543	525	5 774	11 414
113 570	583	6 372	11 684
113 689	575	6 400	12 065
113 734	590	6 887	12 431
113 946	654	9 298	15 524
114 006	718	6 675	12 792
114 040	762	7 170	12 824
114 316	681	7 559	13 733
114 466	786	6 518	12 940

19. Protestoidut vekselit ja
tratat¹⁾
Protesterade växlar och
trattor²⁾
Protested bills of exchange
and drafts²⁾

Vekselit Växlar Bills of exchange	Tratat Trattor Drafts	Yhteensä Summa Total
1 000 mk		
5 132	2 544	7 676
8 463	3 301	11 764
6 900	2 849	9 749
6 862	4 229	11 091
9 251	5 162	14 413
9 836	6 086	15 922
694.3	523.0	1 217.3
671.4	565.2	1 236.6
704.4	479.3	1 183.7
470.0	313.2	783.2
728.4	578.9	1 307.3
1 044.3	582.5	1 626.8
912.8	602.0	1 514.8
869.9	541.6	1 411.5
1 466.4	510.0	1 976.4
1 033.2	678.8	1 712.0
641.7	677.1	1 318.8
*721.2	*702.3	*1 423.5
*700.1	*616.3	*1 316.4

¹⁾ Vuoden ja kuukauden lopussa — ²⁾ Kauppalehden protestilistan mukaan. Kaupungit ja kauppalat.
¹⁾ Vid utgången av året och månaden — ²⁾ Enligt protestilistan i Kauppalehti. Städer och köpingar.
¹⁾ End of year and month — ²⁾ According to Kauppalehtis list of protested bills. Urban communes.

20. Helsingin Arvopaperipörssi — Helsingfors Fondbörs — Helsinki Stock Exchange

Vuosi ja kuukausi År och månad Year and month	Myynti — Försäljning — Sales							Osakeindeksi ¹⁾ Aktieindex ¹⁾ Share index ¹⁾ 1948 = 100		
	Osakkeet Aktier Shares	Siitä-Därav-Of which		Merkintä-oikeudet Teckningsrätter Subscription rights	Deben- tuurit Debentures	Obli- gaatit Obligationer Bonds	Yhteensä Summa Total	Pankit Banker Banks	Teollisuus In- dustri Industry	Yleis- indeksi General- index General index
		Teollisuus Industri Industry	Pankit Banker Banks							
	1 000 mk									
1962	26 652	17 697	6 507	1 702	189	2 780	31 323	170	605	520
1963	25 601	17 055	5 790	690	60	3 004	29 355	165	637	542
1964	25 647	17 664	5 464	564	104	4 806	31 121	152	649	548
1965	24 212	15 959	5 896	4 814	544	5 261	34 831	132	616	516
1966	21 363	12 930	6 246	1 684	769	5 398	29 214	116	575	479
1967	18 466	10 248	6 325	968	3 264	8 500	31 198	103	519	430
1967 IV	1 714	1 009	526	28	167	779	2 688	107	523	436
V	1 645	937	449	—	401	804	2 850	105	513	428
VI	1 427	1 057	370	—	523	644	2 594	104	533	441
VII	754	381	251	—	178	303	1 235	103	530	438
VIII	1 130	671	336	—	323	425	1 878	102	516	427
IX	1 641	917	446	416	240	1 033	3 330	100	490	407
X	1 834	1 030	606	477	300	1 063	3 674	99	508	420
XI	1 873	1 235	497	—	347	868	3 088	98	501	414
XII	1 949	1 001	772	46	322	388	2 705	97	494	408
1968 I	1 457	694	461	96	257	687	2 497	96	495	408
II	1 657	848	585	—	305	625	2 587	99	491	406
III	2 518	1 442	862	—	348	579	3 445	102	537	442
IV	2 613	1 518	961	—	338	591	3 542	111	667	541

21. Henkivakuutusyhtiöiden hankinta — Livförsäkringsbolagens nyanskaffning
Life insurance policies

Uusia vakuutuksia Nya försäkringar Policies granted	
Luku Antal Number	Milj. mk
149 660	891.3
152 662	977.3
163 548	1 144.8
161 531	1 263.5
167 337	1 391.2
140 669	1 266.3
13 112	116.5
11 547	104.1
11 130	98.3
7 334	63.0
9 297	83.1
11 636	110.4
13 961	125.6
12 525	116.9
10 583	102.7
10 558	106.8
11 586	115.3
12 987	128.3
10 543	104.9

¹⁾ Uniatksen mukaan. Kuukauden keskihinnat — Enligt Unitas. Medelpris per månad — Mean prices of month.

22. Ulkomainen matkustajaliikenne — Resandetraffiken mellan Finland och utlandet — Foreign passenger traffic

Vuosi ja kuukausi År och månad Year and month	Koko matkustajaliikenne — Hela resandetraffiken — Total passenger traffic														
	Saapuneet — Anlända — Arrivals				Lähteneet — Avresta — Departures										
	Yhteensä Summa Total	Maitse Till lands By land	Meritse Sjöledes By sea	Lentoteitse Per flyg By air	Yhteensä Summa Total	Maitse Till lands By land	Meritse Sjöledes By sea	Lentoteitse Per flyg By air							
1966	2 300 906	1 132 123	916 958	251 825	2 296 497	1 122 346	917 035	257 116							
1967	2 329 113	1 125 125	933 259	270 729	2 327 763	1 119 008	931 979	276 776							
Suomesta suoraan Pohjoismaiden ulkopuolelle lähteneet matkustajat ¹⁾ — Personer som från Finland rest direkt till utomnordiskt land ¹⁾ — Passengers departed directly to countries outside the Northern countries ¹⁾															
Vuosi ja kuukausi År och månad Year and month	Lähteneet Avresta Departures				Ulkomaalaiset kansalaisuuden mukaan Utlänningar efter medborgarskap Foreigners by citizenship								Lähteneitä Suomen kansalaisia Avresta finska medborgare Departed Finns		
	Yhteensä Summa Total	Maitse Till lands By land	Meritse Sjöledes By sea	Lentoteitse Per flyg By air	Yhteensä Summa Total	Ruotsi Sverige Sweden	Norja Norge Norway	Tanska Danmark Denmark	Iso-Britannia Storbritannien Un. Kingdom	Neuvostoliitto Sovjetunionen USSR	Ranska Frankrike France	Länsi-Saksa Västtyskland West Germany		Yhdysvallat Förenta staterna USA	Muut maat Övriga länder Others
1966	256 891	53 610	70 508	132 773	91 128	4 807	496	1 204	14 220	10 986	4 368	18 073	14 314	22 660	165 763
1967	308 072	64 552	82 065	160 455	105 147	5 357	683	1 286	13 138	14 553	5 385	22 104	15 063	27 578	202 925
1967 IV	21 090	4 067	1 858	15 165	4 744	395	35	23	540	949	148	821	460	1 373	16 346
V	30 345	7 697	8 854	13 794	6 841	526	74	105	871	1 697	236	881	889	1 562	23 504
VI	40 265	8 943	14 057	17 265	11 379	653	130	304	1 370	1 509	572	2 355	1 581	2 905	28 886
VII	52 476	12 919	19 245	20 312	21 751	1 530	98	425	2 647	1 878	1 188	3 546	4 778	5 661	30 725
VIII	49 023	9 857	21 207	17 959	25 994	894	79	231	3 323	1 916	1 762	7 374	3 868	6 547	23 029
IX	27 969	3 371	9 457	15 141	11 428	318	163	61	1 476	2 004	603	2 663	1 321	2 819	16 541
X	17 687	2 668	2 271	12 748	6 038	121	24	52	619	1 125	321	1 154	593	2 029	11 649
XI	11 931	2 604	1 047	8 280	3 740	144	22	12	594	812	109	558	321	1 168	8 191
XII	13 095	2 625	1 297	9 173	3 930	199	9	22	499	957	141	702	324	1 077	9 165
1968 I	11 208	1 601	1 347	8 260	3 339	65	13	31	372	738	104	818	332	866	7 869
II	12 371	1 890	1 008	9 473	3 168	161	19	59	418	796	88	646	212	769	9 203
III	16 586	2 591	2 077	11 918	4 039	188	23	11	402	826	117	1 280	281	911	12 547
IV	26 879	10 609	2 967	13 303	5 621	897	46	49	491	970	200	1 128	576	1 264	21 258

¹⁾ Toukokuusta 1958 lähtien, pohjoismaiden (Islantia lukuunottamatta) muodostettua yhteisen passintarkastusalueen, ei saada tietoja ko. alueen eri maiden välillä matkustaneiden lukumääristä kansalaisuuksittain.
²⁾ Fr. o. m. maj 1958 utgör de nordiska länderna (med undantag av Island) ett gemensamt passkontrollområde, vilket omöjliggör uppdelning efter medborgarskap av de resande mellan länderna i ifrågavarande område.
³⁾ The Northern countries (excl. Iceland) constitute from May 1958 a joint area of passport control, which makes it impossible to divide by citizenship the passengers travelling between these countries in the area.

23. Moottoriajoneuvot — Motorfordon — Motor vehicles

Vuoden ja kuukauden lopussa Vid utgången av End of	Henkilö-autot Personbilar Cars		Kuorma-autot Lastbilar Lorries		Linja- autot Bussar Buses	Paketti- autot Paket- bilar Vans	Muut autot Övriga bilar Other auto- mobiles	Kalkki autot Alla bilar All automobiles		Käyttövoima Drivkraft Motor power		Moottori- pyörät Motor- cycles
	Yhteensä Summa Total	Ammatt. Yrkesm. Profes- sional	Yhteensä Summa Total	Ammatt. Yrkesm. Profes- sional				Yhteensä Summa Total	Ammatt. Yrkesm. Profes- sional	Bensini Bensin Motor spirits	Diesel	
a. Rekisterissä olevat ajoneuvot — Inregistrerade motorfordon — Motor vehicles registered												
1962	259 211	14 346	46 134	24 923	6 575	34 882	2 932	349 734	46 712	307 648	41 801	108 597
1963	303 051	15 992	45 720	24 767	6 902	37 248	3 010	395 931	48 594	349 687	45 987	101 191
1964	376 254	16 913	45 996	24 958	7 074	36 950	3 155	469 429	49 991	419 551	49 644	93 108
1965	454 854	10 254	43 636	22 355	6 951	35 922	3 493	544 856	40 425	492 293	52 180	76 507
1966	505 926	10 281	44 495	22 667	7 158	40 728	3 785	602 092	41 072	545 880	55 913	74 145
1967	551 198	10 009	44 161	22 436	7 426	48 761	4 211	655 757	40 984	596 310	59 224	56 089
*1967 VI	522 049	..	44 633	..	7 298	46 584	3 888	624 452	..	565 570	58 814	73 275
VII	528 768	..	44 657	..	7 318	47 760	3 922	632 425	..	573 207	59 151	73 552
VIII	533 393	..	44 812	..	7 339	48 822	3 955	638 321	..	578 648	59 605	73 557
IX	537 534	..	45 068	..	7 437	49 790	4 000	643 829	..	583 557	60 204	73 694
b. Rekisteriin merkityt uudet ajoneuvot — Inregistrerade nya motorfordon — Registered new vehicles												
1961	27 790	2 255	6 409	3 681	715	20 859	258	56 031	6 871	48 899	7 116	17 797
1962	41 002	3 302	6 244	3 577	726	15 789	274	64 035	7 823	55 892	8 143	14 583
1963	52 225	3 658	4 979	2 885	681	5 020	254	63 159	7 388	55 901	7 257	9 097
1964	82 106	2 999	5 555	3 159	596	6 880	312	95 449	6 953	88 296	7 147	7 515
*1965	100 129	3 141	7 470	4 174	704	8 131	386	116 820	8 344	107 332	9 490	6 210
*1966	78 929	2 653	7 607	3 904	657	9 838	354	97 385	7 462	87 660	9 722	4 160
*1967	65 836	3 436	5 773	3 092	715	14 391	328	87 043	7 548	78 187	8 854	4 447
*1966 VI	5 911	223	414	215	37	747	15	7 124	481	6 579	545	401
VII	9 918	199	537	285	40	803	26	11 324	543	10 661	662	619
VIII	8 775	176	513	245	27	739	23	10 077	465	9 483	594	611
IX	3 768	232	260	104	12	760	19	4 819	363	4 405	414	351
X	6 389	288	675	320	79	1 092	42	8 277	709	7 322	955	477
XI	4 998	173	887	482	88	909	42	6 924	769	5 807	1 116	245
XII	4 563	281	916	528	95	1 164	55	6 793	938	5 560	1 233	149
*1967 I	3 031	287	577	352	48	886	24	4 566	718	3 737	829	43
II	3 570	185	402	208	54	760	25	4 811	468	4 185	626	62
III	6 394	318	545	281	69	1 489	28	8 525	691	7 640	885	256
IV	7 390	295	492	230	42	1 395	20	9 339	586	8 570	769	550
V	8 316	470	582	276	84	1 652	25	10 659	855	9 671	988	741
VI	6 997	336	449	252	53	1 386	31	8 916	675	8 215	701	649
VII	7 387	300	482	265	50	1 239	24	9 182	649	8 425	757	691
VIII	5 945	309	411	214	36	1 188	22	7 602	576	6 940	661	564
IX	4 642	262	352	177	71	1 014	26	6 105	523	5 503	602	332
X	6 637	553	404	217	52	2 333	29	9 455	864	8 762	693	244
XI	2 689	51	124	67	11	450	9	3 283	141	3 110	172	89
XII	2 838	70	953	553	145	599	65	4 600	802	3 429	1 171	226
*1968 I	1 595	73	443	256	48	206	24	2 316	389	1 757	559	8
II	1 423	30	295	149	33	196	22	1 969	226	1 576	393	36
III	3 171	66	340	167	49	267	16	3 843	298	3 350	492	122
Lääni — Län — Province Tammikuu — maaliskuu 1968 — Januari — mars 1968 — January — March 1968												
Uudenmaan — Nylands ..	1 825	42	254	95	35	216	12	2 342	178	52
Turun-Porin-Abo-Bborgs	883	16	148	68	18	98	13	1 160	110	11
Ahvenanmaan — Ålands ..	61	—	2	1	—	4	1	68	2	—
Hämeen — Tavastehus ..	762	12	141	73	24	92	11	1 030	113	26
Kymen — Kymmene	389	9	79	52	11	37	7	523	74	13
Mikkelin — S:t Michels ..	248	12	40	24	2	15	2	307	39	6
Pohjois-Karjalan — Norra Karelen	282	8	46	24	2	26	1	357	35	7
Kuopion — Kuopio	270	16	49	32	7	30	2	358	60	14
Keski-Suomen — Mellersta Finlands	246	8	61	41	7	17	3	334	59	6
Vaasan — Vasa	526	16	120	59	5	59	2	712	85	11
Oulun — Uleåborgs	437	18	72	52	15	47	7	578	90	10
Lapin — Lapplands	260	12	66	51	4	28	1	359	68	10
Koko maa — Hela riket Whole country	6 189	169	1 078	572	130	669	62	8 128	913	6 683	1 444	166

24. Valtionrautatiet — Statsjärnvägarna — State railways

Vuosi ja kuukausi År och månad Year and month	Kaupallisessa liikenteessä kuljetettu tavaramäärä Befordrat gods i kommersiell trafik Freight carried in commercial traffic		Varsinaiset matkustajat Egentliga resande Passengers carried	Tulot henkilöllikenteestä Inkomster av persontrafiken Receipts from passenger traffic	Tulot tavaraliikenteestä Inkomster av godstrafiken Receipts from freight traffic	Tulot kaikkiaan Summa inkomster Total receipts	Varsinaiset menot Egentliga utgifter Expenditure proper	Ylijäämä (+) tai vajaus (-) Överskott (+) eller underskott (-) Net surplus (+) or deficit (-)
	1 000 t	1 000 000 t-km	1 000	MIJ. mk				
1962	18 556	4 910	37 313	76.03	257.52	374.87	378.55	— 3.68
1963	18 118	4 928	30 858	72.69	253.43	367.05	403.02	— 35.97
1964	19 111	4 863	31 085	78.70	264.53	382.52	439.59	— 57.07
1965	20 556	5 183	30 794	77.54	277.02	394.42	471.52	— 77.09
1966	20 885	5 610	31 520	79.70	291.27	409.79	506.65	— 96.87
1967	21 667	5 597	*30 307	87.89	288.71	417.76	524.72	— 106.96
1966 II	1 471	491	2 772	4.73	23.43	31.23	38.85	— 7.61
1966 III	1 885	620	2 606	5.58	26.58	34.60	40.61	— 6.01
1966 IV	1 774	557	2 646	6.50	25.67	34.46	38.27	— 3.81
1966 V	1 770	489	2 638	6.51	22.91	32.16	41.51	— 9.35
1966 VI	1 681	402	2 191	8.43	25.41	36.16	42.24	— 6.08
1966 VII	1 566	364	2 162	9.04	18.40	30.12	41.13	— 11.01
1966 VIII	1 854	435	2 346	8.40	23.01	37.75	41.48	— 3.73
1966 IX	1 844	446	2 738	5.99	24.38	32.68	43.67	— 10.99
1966 X	1 928	467	2 811	5.16	26.53	34.08	46.38	— 12.30
1966 XI	1 852	445	2 784	6.20	23.26	32.38	41.29	— 8.91
1966 XII	1 747	433	3 000	8.61	29.48	45.12	58.95	— 13.83
1967 I	1 619	453	2 899	5.84	23.96	32.11	34.47	— 2.36
1967 II	1 662	509	2 650	5.76	24.43	32.99	44.03	— 11.04
1967 III	1 821	525	2 768	7.54	23.65	34.11	41.53	— 7.42
1967 IV	1 846	515	2 568	6.16	26.87	35.99	43.04	— 7.05
1967 V	1 721	430	2 614	6.95	20.81	30.57	42.62	— 12.05
1967 VI	1 659	391	2 095	9.18	25.25	36.97	45.61	— 8.64
1967 VII	1 655	393	2 067	10.07	19.51	31.98	40.12	— 8.14
1967 VIII	1 897	468	2 100	8.81	25.35	41.55	41.78	— 0.23
1967 IX	1 883	483	2 579	6.77	24.07	33.16	43.60	— 10.44
1967 X	2 070	470	2 606	5.92	28.16	36.73	50.10	— 13.37
1967 XI	2 057	483	2 655	6.45	24.89	33.67	43.57	— 10.00
1967 XII	1 777	477	2 706	8.44	21.77	38.03	54.25	— 16.22

25. Ulkomalnen merenkulku — Sjöfarten mellan Finland och utlandet — Foreign shipping

Vuosi ja kuukausi År och månad Year and month	Saapuneet alukset — Ankomna fartyg — Vessels entered						Lähteneet alukset — Avgångna fartyg — Vessels cleared					
	Luku — Antal Number		1 000 nettotonnia nettoton tons		Tuotu tavaramäärä Im- porterad varu- mängd Tons imported 1 000 t	Siitä suomal. aluksilla Därav med finska fartyg Of which with Finnish vessels	Luku — Antal Number		1 000 nettotonnia nettoton tons		Viety tavaramäärä Exporterad varu- mängd Tons exported 1 000 t	Siitä suomal. aluksilla Därav med finska fartyg Of which with Finnish vessels
	Kaikkiaan Summa Total	Niistä suomal. Därav finska Of which Finnish	Kaikkiaan Summa Total	Lastissa Last- förande With cargo			Kaikkiaan Summa Total	Niistä suomal. Därav finska Of which Finnish	Kaikkiaan Summa Total	Lastissa Last- förande With cargo		
1962	14 568	5 474	10 581	7 644	9 670	6 285	14 592	5 443	10 647	7 938	10 166	3 967
1963	13 686	5 656	10 695	7 803	10 048	6 615	13 681	5 626	10 734	7 933	10 032	4 000
1964	15 375	6 710	12 431	9 654	12 474	7 848	15 394	6 701	12 459	8 888	10 617	4 547
1965	16 067	7 110	14 056	11 676	13 868	8 304	16 120	7 139	14 166	9 990	10 178	4 500
1966	15 048	6 735	14 549	12 076	14 911	8 632	15 008	6 704	14 523	10 075	10 130	4 498
*1967	15 035	7 054	15 319	13 035	13 896	8 277	15 061	7 041	15 393	11 234	9 853	4 488
*1967 II	519	291	706	615	758	533	526	286	726	502	541	308
*1967 III	656	358	869	756	906	682	661	357	905	627	624	373
*1967 IV	938	404	1 006	834	1 062	706	900	409	950	676	703	380
*1967 V	1 448	664	1 333	1 119	1 054	571	1 430	667	1 343	972	849	384
*1967 VI	1 736	835	1 630	1 386	1 215	756	1 746	847	1 613	1 240	967	376
*1967 VII	1 925	930	1 749	1 511	1 265	783	1 901	921	1 801	1 397	949	361
*1967 VIII	1 769	844	1 666	1 436	1 191	646	1 832	855	1 682	1 372	992	389
*1967 IX	1 475	659	1 445	1 240	1 377	687	1 471	651	1 437	1 053	910	400
*1967 X	1 362	609	1 406	1 169	1 394	707	1 326	590	1 376	936	904	409
*1967 XI	1 261	545	1 269	1 090	1 347	772	1 291	557	1 297	897	842	372
*1967 XII	1 106	524	1 228	1 039	1 203	767	1 104	515	1 228	870	812	381
*1968 I	831	434	1 020	885	901	516	832	420	1 047	772	723	358
*1968 II	635	359	834	723	666	499	612	347	821	603	501	294
*1968 III	622	334	895	777	753	480	661	363	925	687	667	382

26. Kauppalaivasto — Handelsflottan — Merchant fleet

Vuoden ja kuukauden lopussa Vid utgången av End of	Koko kauppalaivasto Hela handelsflottan Whole merchant fleet		Höyryalukset Ångfartyg Steamers		Moottorialukset Motorfartyg Motor ships	
	Luku Antal Number	1 000 brutto- tonnia brutto- ton gross tonnage	Luku Antal Number	1 000 brutto- tonnia brutto- ton gross tonnage	Luku Antal Number	1 000 brutto- tonnia brutto- ton gross tonnage
1962	557	880	192	298	287	575
1963	570	945	179	295	338	644
1964	564	962	157	268	369	690
1965	560	991	140	240	390	747
1966	541	1 008	123	211	393	793
*1967	525	1 098	101	170	407	925
*1967 II ..	537	1 021	118	205	395	813
III ..	537	1 020	117	202	396	815
IV ..	538	1 014	117	202	398	809
V ..	537	1 020	116	201	398	817
VI ..	532	1 011	114	197	398	812
VII ..	531	1 012	111	191	400	818
VIII ..	529	1 017	111	191	400	823
IX ..	525	1 012	108	187	400	823
X ..	521	1 001	102	174	402	824
XI ..	522	1 003	102	176	403	824
XII ..	525	1 098	101	170	407	925
*1968 I ..	525	1 093	97	160	411	931
II ..	522	1 099	92	151	413	946
III ..	520	1 093	90	146	413	944
IV ..	519	1 093	89	145	413	946

27. Kotimaisen lentoyhtiöiden säännöllinen lentoliikenne
Inhemiska flygbolags reguljära flygtrafik
Scheduled air traffic of Finnish companies

Vuosi ja kuukausi År och månad Year and month	Lento-km Flyg-km Kilometres flown	Matkustaja-km Passagerar-km Passenger-km	Matkustajien luku Antal passagerare Passengers carried	Rahtia ja postia Frakt och post Freight and mail
				1000 ton-km
1962 ...	12 433	287 450	652 308	4 908
1963 ...	12 567	312 559	696 266	5 201
1964 ...	11 955	311 157	639 731	5 539
1965 ...	13 002	370 477	721 451	7 135
1966 ...	14 502	409 670	768 757	7 953
1967 ...	15 662	455 096	897 605	7 471
1967 II	1 170	29 933	60 016	672
III	1 260	37 553	72 546	625
IV	1 338	41 164	78 774	641
V	1 376	42 664	90 601	591
VI	1 379	47 127	90 255	561
VII	1 427	40 903	75 000	457
VIII	1 415	43 199	83 704	556
IX	1 339	43 518	83 739	649
X	1 344	41 451	79 773	675
XI	1 229	31 475	67 047	657
XII	1 158	27 047	67 226	753
1968 I	1 236	28 315	59 387	674
II	1 166	28 558	61 015	582
III	1 319	34 731	73 932	751

28. Posti- ja lennätinlaitos — Post- och telegrafverket — Postal, telegraphic and telephone services

Vuosi ja kuukausi År och månad Year and month	Postitoimen liikennetulo Inkomster av post- trafiken Postal revenue	Teletoimen liikennetulo ¹⁾ Inkomster av televerk- samhet ¹⁾ Revenue from telesservice ¹⁾	Muut tulot Övriga Inkomster Other revenue	Yhteensä Summa Total revenue	Kaukopuhelut — Fjärrsamtal Trunk calls			Sähkö- sanomat, kotimaiset ja ulko- malle Telegram, inrikes och till utlandet Telegrams, inland and abroad	Telexkirjoittamat Telexskrivningar Telex calls	
					kotimaiset — inrikes inland		ulkomaille (minuu- teissa) till utlandet (i minuter) abroad (minutes)		kotimaiset (maksu- sykäyksinä à 10 p) inrikes (taxe- impulser à 10 p) inland (counting impulses à 10 p)	ulkomaille (minuu- teissa) till utlandet (i minuter) abroad (minutes)
					käsi- välit- teinen li- kenne (3 min. jaksoja) manuell trafik (3 min. perioder) 1)	automaat- tillikenne (maksu- sykäyksinä à 5 p) automatisk trafik (taxe- impulser à 5 p) 2)				
1962 ...	94 589	97 072	39 361	231 023	64 724	252 314	3 315	1 161	7 002	1 619
1963 ...	105 955	114 924	43 354	264 233	65 636	388 807	3 777	1 128	9 831	1 744
1964 ...	135 411	133 567	49 865	318 843	60 950	664 454	4 156	1 121	13 691	1 986
1965 ...	144 596	149 554	56 536	350 686	60 903	855 075	4 642	1 121	15 626	2 520
1966 ...	157 015	166 379	57 958	381 352	62 007	1 030 504	5 446	1 115	18 074	2 907
*1967 ...	176 414	215 071	59 823	451 308	60 976	1 517 459	6 820	1 063	19 136	3 361
*1967 II	12 865	15 684	4 192	32 741	4 888	118 248	487	78	1 856	246
III	15 044	21 498	4 311	40 853	5 181	128 167	533	78	1 270	265
IV	13 326	16 178	4 467	33 971	5 145	130 044	492	83	1 586	281
V	16 595	16 149	4 585	37 329	5 277	129 348	568	126	1 452	281
VI	13 537	21 682	4 268	39 487	4 987	122 433	589	95	1 824	274
VII	10 990	12 933	4 530	28 453	4 450	98 666	485	84	1 645	243
VIII	12 290	15 915	4 262	32 467	5 053	122 916	586	91	1 624	276
IX	13 658	21 791	6 824	42 273	5 067	130 016	621	90	1 773	289
X	16 799	17 986	2 447	37 232	5 671	145 305	699	90	1 930	328
XI	13 039	17 196	4 281	34 516	5 185	138 090	637	83	1 329	330
XII	25 970	18 275	11 904	56 149	4 776	132 029	630	85	1 310	297
*1968 I	12 745	22 139	4 106	38 991	5 206	144 066	638	80	829	356
II	13 858	17 034	4 411	35 302	4 927	135 146	620	78	1 420	343
III	15 815	23 247	5 067	44 129	5 187	143 394	676	82	890	370

1) Ml. puhelin- ja lennätintulot — Inkl. telefon och telegrafinkomster.

2) Incl. revenues from telephone and telegraphic services — 2) Manual traffic (3-minute periods) — 2) Automatic traffic (counting impulses à 5 p).

29. Elinkustannusindeksi — Levnadskostnadsindex

Cost of living index

X 1951 = 100

Vuosi ja kuukausi År och månad Year and month	Kokonaisindeksi ¹⁾ Totalindex ¹⁾ Total index ¹⁾	Ryhmäindeksit ja (suluissa) niiden painot Gruppindex och (inom parentes) deras vikter Group indices and their weights (in parent.)				
		Ravinto Föda Food	Asunto Bostad Rent	Lämpö ja valo Bränsl och lyse Heating and lighting	Vaate- tus Be- klädnad Clothing	Muut menot Övriga utgifter Miscel- laneous
		(100.0)	(38.7)	(12.9)	(4.3)	(12.6)
1962	147	156	327	103	90	143
1963	154	164	346	108	93	151
1964	170	184	364	114	107	164
1965	178	195	377	115	109	173
1966	185	202	392	119	111	182
1967	195	212	408	130	115	196
1967 IV ..	193	207	403	129	115	194
V ..	193	209	403	129	115	195
VI ..	194	210	403	129	115	194
VII ..	195	212	407	129	115	195
VIII ..	195	212	407	130	115	195
IX ..	197	216	407	130	116	196
X ..	198	217	419	130	116	197
XI ..	202	223	419	132	117	202
XII ..	203	222	419	140	118	203
1968 I ..	205	223	424	141	120	207
II ..	207	224	424	142	121	208
III ..	210	231	424	142	124	210
IV ..	211	234	421	142	126	211

30. Kuluttajan hintaindeksi — Konsumentprisindex

Consumer price index

X—XII 1957 = 100

Vuosi ja kuukausi År och månad Year and month	Kokonaisindeksi ¹⁾ Totalindex ¹⁾ Total index ¹⁾	Ryhmäindeksit ja (suluissa) niiden painot Gruppindex och (inom parentes) deras vikter Group indices and their weights (in parentheses)				
		Ravinto Föda Food	Asunto Bostad Rent	Lämpö ja valo Bränsl och lyse Heating and lighting	Vaate- tus Be- klädnad Clothing	Muut menot Övriga utgifter Miscel- laneous
		(100.0)	(38.7)	(12.9)	(4.3)	(12.6)
1962	115	115	121	100	112	117
1963	121	120	128	105	115	123
1964	133	135	135	110	132	134
1965	140	144	140	111	135	141
1966	145	149	145	116	138	148
1967	153	156	151	126	143	160
1967 IV ..	151	152	149	125	143	158
V ..	152	153	149	125	143	159
VI ..	152	154	149	125	143	158
VII ..	153	156	151	126	143	159
VIII ..	153	156	151	126	143	159
IX ..	154	159	151	126	143	160
X ..	156	159	155	126	144	161
XI ..	159	164	155	128	146	164
XII ..	159	163	155	136	147	165
1968 I ..	161	164	157	137	149	169
II ..	162	165	157	138	150	170
III ..	165	169	157	138	154	172
IV ..	166	172	156	138	156	172

¹⁾ Tähän sisältyy erittelemättömien menojen ryhmä (3.9), jonka muutokset on edellytetty samoiksi kuin kokonaisindeksiin.²⁾ Här ingår gruppen specificerade utgifter (3.9), förändringarna inom denna har ansetts motsvara förändringarna inom totalindex.³⁾ Including a group (3.9), not specified.31. Elintarvikkeiden ym. vähittäiskauppahintoja¹⁾ — Detaljhandelspriser för livsmedel m.m.¹⁾ — Retail prices for provisions etc.¹⁾

Vuosi ja kuukausi År och månad Year and month	Maito, kuorimat- ton ²⁾ Mjök, oskum- mad ³⁾ Unskimmed milk ³⁾	Meijerivoi Mejerismör Dairy butter	Juusto, Emmental Ost, Emmental Cheese, Emmenthal	Margariini Margarin Margarine	Munat Ägg Eggs	Perunat Potatis Potatoes	Sipuli Lök Onions	Herneet, kuivatut Ärter, torkade Dried peas	Vehnäjau- hot, puoli- karkeat (pakkauk- sessa) Vetemjöl, halvgrova (1 för- packning) Wheat flour (in carton)	Ruis- jauhot, tavalliset Rägmjöl, vanligt Rye meal	Kaura- suurimot, litistetyt Havre- gryn, manglade Rolled oats
1962	0.433	4.640	4.831	3.161	2.812	0.293	1.555	1.100	1.023	0.616	0.902
1963	0.469	4.902	5.193	3.161	3.055	0.258	1.825	1.257	1.063	0.626	0.913
1964	0.538	5.587	5.985	3.497	3.306	0.292	1.800	1.329	1.218	0.696	1.059
1965	0.574	6.078	6.303	3.681	3.456	0.318	1.842	1.314	1.287	0.757	1.149
1966	0.580	6.170	6.320	3.692	3.565	0.306	1.970	1.328	1.296	0.770	1.244
1967	0.609	6.752	6.605	3.990	3.750	0.406	2.111	1.463	1.287	0.783	1.253
1967 I ..	0.595	6.460	6.510	3.917	3.593	0.339	2.091	1.392	1.293	0.781	1.254
II ..	0.595	6.460	6.510	3.919	3.584	0.364	2.112	1.473	1.291	0.782	1.253
III ..	0.595	6.460	6.510	3.920	3.768	0.377	2.169	1.479	1.289	0.781	1.252
IV ..	0.595	6.460	6.510	3.920	3.813	0.384	2.228	1.453	1.285	0.782	1.253
V ..	0.594	6.460	6.510	3.920	3.789	0.405	2.336	1.453	1.286	0.783	1.252
VI ..	0.595	6.460	6.510	3.920	3.787	0.443	2.357	1.455	1.286	0.783	1.252
VII ..	0.595	6.460	6.510	3.920	3.775	0.451	2.470	1.459	1.285	0.783	1.252
VIII ..	0.595	6.460	6.510	3.920	3.788	⁴⁾ 0.715	2.168	1.453	1.286	0.783	1.253
IX ..	0.624	7.326	6.510	3.920	3.790	0.468	1.730	1.461	1.284	0.783	1.254
X ..	0.638	7.340	6.510	4.200	3.790	0.404	1.808	1.445	1.286	0.784	1.255
XI ..	0.641	7.340	7.080	4.200	3.786	0.411	1.908	1.518	1.286	0.783	1.255
XII ..	0.641	7.340	7.080	4.200	3.739	0.407	1.956	1.515	1.289	0.783	1.256
1968 I ..	0.640	7.340	7.080	4.200	3.690	0.402	2.077	1.525	1.291	0.784	1.254
II ..	0.640	7.340	7.080	4.200	3.670	0.402	2.170	1.567	1.293	0.783	1.254
III ..	0.680	8.260	7.080	4.200	3.684	0.407	2.168	1.577	1.309	0.796	1.258

¹⁾ Vähittäiskaupan keskihintoja 33 palkkakunnan hintatietojen mukaan — ²⁾ Mk:aa litralta — ³⁾ Uudet perunat.⁴⁾ Genomsnittspris för minuthandeln enligt prisuppgifter från 33 orter — ⁵⁾ Mk per liter — ⁶⁾ Nyipotatis.⁷⁾ Average retail prices based on price data from 33 localities — ⁸⁾ Mk per litre — ⁹⁾ New potatoes.

31. Elintarvikkeiden ym. vähittäiskauppahintoja (jatk.) — Detaljhandelspriser för livsmedel m.m. (forts.) — Retail prices for provisions etc. (cont.)

Vuosi ja kuukausi År och månad Year and month	Manna-suurimot Mannagryn <i>Semolina</i>	Ruisleipä, kova (näkki-leipä) Rågbröd, hårt (knäckebröd) <i>Crisp rye bread</i>	Ruisleipä, pehmeä Rågbröd mjukt <i>Rye bread</i>	Vehnä-leipä, ranskan-leipä Vetebröd, franskt bröd <i>White wheat bread</i>	Kekst, voileipä-Kex, smörgåsar <i>Cream crackers</i>	Naudan-liha, lapa Nötkött, bog <i>Beef, shoulder</i>	Naudan-liha, jauheliha Nötkött, malet <i>Beef, minced</i>	Sianliha, tuore, kyliliha Fläsk, färskt, sidfläsk <i>Fresh pork</i>	Makkara lauantai-Korv, lördags-Slices <i>sausages</i>	Slakka, tuore Strömming, färsk <i>Baltic herring</i>	Slakka, suolattu Strömming, saltad <i>Baltic herring</i>
	Mk/kg										
1962	1.002	1.283	0.778	1.123	3.617	3.744	3.937	4.037	3.808	1.156	1.470
1963	1.037	1.300	0.804	1.165	3.802	3.863	4.033	4.346	4.022	1.323	1.524
1964	1.186	1.525	0.948	1.370	4.633	3.923	3.987	4.692	4.656	1.455	1.731
1965	1.266	1.610	1.004	1.525	4.558	4.623	4.622	5.114	4.834	1.451	1.877
1966	1.278	1.623	1.005	1.583	4.533	5.580	5.470	5.365	5.153	1.671	2.046
1967	1.301	1.742	1.101	1.577	4.528	6.038	5.876	5.306	5.364	1.486	2.180
1967 I ..	1.298	1.709	1.098	1.588	4.523	5.708	5.523	5.459	5.290	1.640	2.175
II ..	1.298	1.729	1.101	1.580	4.530	5.709	5.523	5.364	5.293	1.935	2.146
III ..	1.301	1.736	1.103	1.577	4.534	5.709	5.505	5.203	5.293	1.871	2.155
IV ..	1.302	1.743	1.101	1.577	4.529	5.783	5.533	5.191	5.296	1.251	2.134
V ..	1.302	1.746	1.101	1.575	4.528	5.901	5.622	5.231	5.298	1.093	2.199
VI ..	1.302	1.746	1.101	1.577	4.527	5.949	5.684	5.235	5.299	1.011	2.175
VII ..	1.302	1.747	1.101	1.577	4.528	6.191	6.061	5.258	5.300	1.285	2.196
VIII ..	1.302	1.745	1.101	1.577	4.529	6.205	6.112	5.270	5.300	1.567	2.183
IX ..	1.302	1.743	1.101	1.577	4.529	6.310	6.287	5.313	5.300	1.542	2.166
X ..	1.302	1.754	1.101	1.577	4.529	6.309	6.262	5.419	5.298	1.662	2.218
XI ..	1.302	1.753	1.101	1.577	4.527	6.403	6.226	5.395	5.700	1.525	2.209
XII ..	1.301	1.752	1.101	1.577	4.527	6.275	6.177	5.337	5.700	1.446	2.218
1968 I ..	1.301	1.759	1.101	1.577	4.528	6.443	6.370	5.356	5.700	1.736	2.301
II ..	1.301	1.763	1.101	1.577	4.529	6.491	6.354	5.314	5.700	1.683	2.295
III ..	1.317	1.771	1.154	1.657	4.528	6.592	6.473	5.400	5.699	1.681	2.253

Vuosi ja kuukausi År och månad Year and month	Silli, suolattu Sill, saltad <i>Salted herring</i>	Palasokeri Bitsocker <i>Lump sugar</i>	Kahvi, paahtettu, Rio Kaffe, rostat, Rio <i>Coffee, roasted, Rio</i>	Appelsiinit Apelsiner <i>Oranges</i>	Eines-tuotteet, maksa-laatikko Färdig-lagad mat, leverläda <i>Prepared foods, scalloped liver</i>	Koivuhalot pitkät, kotiin-sjetjuina ¹⁾ Björkved, lång, hemkörd ¹⁾ <i>Birch fuel wood¹⁾</i>	Saippua, prima Tvål, prima <i>Soap, prime</i>	Pesu, manke-loitu Tvätt, manglad <i>Laundry work, mangled</i>	Miesten ken-kenien korjaus, puolipohjat ja korot, pari Reparation av herrkängor, halvulor och klackar, par <i>Repairing of man's shoes, half soles and heels, pair</i>	Savukkeet ²⁾ Cigaretter ³⁾ <i>Cigarettes³⁾</i>
	mk/kg						mk/kg			
1962	2.191	1.335	8.000	1.505	2.749	74.486	1.407	0.807	8.237	0.972
1963	2.286	1.440	7.800	1.547	2.932	83.553	1.392	0.848	8.532	1.137
1964	2.518	2.008	8.942	1.671	3.360	88.003	1.308	0.988	9.927	1.432
1965	2.798	1.651	9.383	1.841	3.605	88.938	1.554	1.032	10.379	1.450
1966	3.148	1.487	9.033	1.860	3.947	96.171	1.770	1.099	11.085	1.569
1967	3.520	1.429	8.480	2.016	4.240	112.356	1.872	1.185	11.851	1.858
1967 I ..	3.318	1.428	8.240	1.588	4.224	108.287	1.850	1.140	11.592	1.811
II ..	3.309	1.429	8.240	1.647	4.252	110.139	1.861	1.157	11.814	1.816
III ..	3.282	1.429	8.240	1.658	4.257	110.677	1.858	1.167	11.857	1.819
IV ..	3.312	1.428	8.240	1.732	4.279	112.178	1.860	1.168	11.864	1.820
V ..	3.348	1.428	8.240	1.848	4.214	112.436	1.866	1.186	11.884	1.820
VI ..	3.355	1.429	8.240	1.896	4.274	112.096	1.868	1.189	11.861	1.820
VII ..	3.311	1.429	8.240	2.108	4.293	112.660	1.872	1.189	11.871	1.820
VIII ..	3.585	1.429	8.240	2.078	4.286	112.867	1.873	1.188	11.858	1.820
IX ..	3.586	1.429	8.240	2.199	4.219	112.952	1.883	1.205	11.877	1.820
X ..	3.840	1.429	8.240	2.227	4.198	113.538	1.885	1.199	11.877	1.820
XI ..	3.976	1.429	9.680	2.598	4.185	115.224	1.892	1.210	11.925	1.980
XII ..	4.020	1.429	9.680	2.618	4.200	115.217	1.896	1.218	11.934	2.129
1968 I ..	4.103	1.429	9.680	2.179	4.198	117.651	1.983	1.226	11.968	2.196
II ..	4.123	1.429	9.680	2.109	4.194	118.261	2.002	1.231	12.043	2.200
III ..	4.152	1.429	9.680	2.102	4.217	118.281	2.007	1.248	12.342	2.300

¹⁾ Mkaa syleitä (4 m³) — ²⁾ Mkaa laatikoita.¹⁾ Mk per famn (4 m³) — ²⁾ Mk per ask.¹⁾ Mk per 4 cu. m. — ²⁾ Mk per packet.

32. Uusi rakennuskustannusindeksi — Ny byggnadskostnadsindex — New building cost index
 1964 = 100

Vuosi ja kuukausi År och månad Year and month	Kokonaiskustannukset Total costs		1. Rakennusteknilliset työt Byggnadstekniska arbeten Building work		1.11 Työpalkat Arbetslöner Wages in building trade		1.12 Tarvikkeet Varor Building materials		1.2 Erikoistyöt Specialarbeten Special contracts		1.3 Rakennustyömaan yleiskustannukset Allmänna kostnader på byggnadsarbetsplatsen General costs of building site		2. LVI-teknilliset työt VVS-tekniska arbeten Heating, piping and ventilation		3. Sähköteknilliset työt Eltekniska arbeten Electric installations		4. Muut kustannukset Övriga kostnader Other costs		Kokonaiskustannukset ilman ryhmää 4 Total costs excl. group 4	
	(1 000)		(760)		(251)		(319)		(152)		(38)		(180)		(50)		(60)		(940)	
	1967	1968	1967	1968	1967	1968	1967	1968	1967	1968	1967	1968	1967	1968	1967	1968	1967	1968	1967	1968
1965	104.8		104.7		106.4		103.6		103.9		105.2		105.4		104.3		106.5		104.8	
1966	107.9		107.4		112.2		103.7		107.7		106.3		109.2		106.7		111.6		107.6	
1967	114.2		113.5		121.3		106.7		115.0		112.3		117.4		110.8		118.6		113.9	
I	111.8	123.7	111.3	122.0	119.2	130.0	105.2	113.1	112.2	125.7	106.5	129.4	114.3	129.9	108.7	127.9	116.1	129.1	111.6	123.4
II	111.9	124.2	111.4	122.2	119.2	130.0	105.6	113.2	112.1	126.3	106.5	129.4	114.3	131.0	108.7	129.0	116.2	130.3	111.7	123.8
III	111.9	124.5	111.4	122.5	119.2	130.0	105.5	113.7	112.2	127.0	106.5	129.4	114.3	131.6	108.7	129.4	116.2	130.6	111.7	124.1
IV	111.9	124.9	111.3	122.9	119.2	130.0	105.2	114.2	112.4	127.1	106.5	130.9	114.8	132.1	108.8	129.4	116.2	130.4	111.7	124.5
V	111.9		111.4		119.2		105.2		112.6		106.5		114.4		108.5		116.2		111.7	
VI	113.6		113.1		122.8		105.5		114.4		106.8		115.9		109.5		117.9		113.3	
VII	113.7		113.2		122.8		105.7		114.6		106.8		115.9		109.5		118.0		113.4	
VIII	113.6		113.1		122.8		105.5		114.6		106.8		115.9		109.5		117.9		113.3	
IX	113.5		113.0		122.8		105.2		114.7		106.8		116.1		110.0		117.8		113.3	
X	116.8		116.1		122.8		108.8		117.8		125.6		120.7		110.1		122.1		116.4	
XI	119.4		118.0		122.8		111.1		121.2		131.0		125.5		118.3		124.2		119.1	
XII	120.0		118.4		122.8		112.1		121.4		130.7		127.2		119.2		124.9		119.7	

33. Rakennuskustannusindeksi¹⁾ — Byggnadskostnadsindex¹⁾ — Building cost index
 1951 = 100

Vuosi ja kuukausi År och månad Year and month	Kokonaisindeksi Total index		a. Rakennustarvikkeet Byggnadsmaterial Building materials		b. Sivu- ja alaurakat Sido- och underentreprenörer By- and subcontractors		c. Työpalkat Arbetslöner Wages		d. Työmaan yleiskulut Allmänna kostnader på arbetsplatsen Overhead costs of the contractor		Kustannuserien a-d yhteensä (rakentajan indeksi) Kostnadsposterna a-d sammanlagt (byggnadsindustriens index) Cost groups a-d total (Contractor's index)		e. Asiantuntijapalkkiot Sakkunnigarvoden Experts' fees		f. Rakennuspääoman korot Ränta på byggnadskapitalet Interest on building capital	
	(1 000)		(325)		(225)		(245)		(118)		(928)		(32)		(40)	
	1967	1968	1967	1968	1967	1968	1967	1968	1967	1968	1967	1968	1967	1968	1967	1968
1962 ...	132		114		133		156		148		133		133		109	
1963 ...	140		118		138		171		163		141		141		115	
1964 ...	150		120		147		192		181		151		151		123	
1965 ...	158		125		155		208		194		160		160		130	
1966 ...	165		128		162		218		203		166		166		135	
1967 ...	175		134		175		232		219		176		176		144	
I ...	170	188	131	143	170	192	222	246	212	236	171	189	171	189	139	154
II ...	170	189	131	144	170	194	223	249	213	237	172	191	172	191	140	155
III ...	171	191	131	144	171	194	227	252	215	239	173	192	173	192	141	156
IV ...	173	192	132	145	171	195	231	253	216	239	174	193	174	193	142	157
V ...	173		132		171		233		217		175		175		142	
VI ...	174		132		173		234		219		176		176		143	
VII ...	174		133		173		232		218		175		175		143	
VIII ...	174		133		173		233		219		176		176		143	
IX ...	174		133		174		234		219		176		176		143	
X ...	177		136		179		233		219		178		178		145	
XI ...	183		141		186		238		226		184		184		150	
XII ...	185		142		188		241		232		186		186		152	

¹⁾ Kustannuserien painotus 4-kerroksisen kivitalon (Helsingissä) kustannussuhteiden mukaan.

²⁾ De olika kostnadsposternas vikter bygger på kostnadsrelationerna för ett stenhus om 4 våningar (i Helsingfors)

34. Tukkuhintaindeksi — Partiprisindex — Wholesale price index

1949 = 100. Ryhmien painot ilmoitettu sulussa — Gruppvikterna angivna inom parentes — Group weights in parentheses

Vuosi ja kuukausi År och månad Year and month	Kokonaisindeksi Totalindex Total index		Tavaroiden laatu ¹⁾ — Varuslag ¹⁾ — Quality of goods ¹⁾																					
	(100.00)		0 Elin- tarvik- keet Livs- medel Food		Slitã — Dãrav — Of which								1 Juomat ja tupakka Drycker och tobak Beverages and tobacco		2 Raaka- aineet (syötã- väkisi kel- paamat- tomat) Rãvaror (icke dãbara) Crude materials (inedible)		24 Puu- tavarat Trãvaror Wood							
			00 Tou- ras- elãimet Slakt- kreatur Live animals for food	01 Liha ja lihatuot- teet Kõtt och kõtt- varor Meat and meat- prepara- tions	02 Maito- talous- tuotteet ja munat Mjõlk- och mejeri- produkter och ägg Dairy products and eggs	04 Vilja ja viljatuot- teet Spannmãl och spann- mãlpro- dukter Cereals and ce- real prepa- rations	05 Hedelmãt ja keittiõ- kasvit Fruktar och kõks- vãxter Fruits and vegetables	06 Sokeri ja sokerival- misteet Socker och soc- kervaror Sugar and sugar pre- parations	07 Kahvi, tee, kaakao ja sukkaa Kaffe, te, kakao och ohoklad Coffee, tea, cocoa and chocolate	1967		1968		1967		1968		1967		1968				
1962 ..	203	210	248	212	175	312	231	218	120	195	226	242												
1963 ..	210	220	261	223	186	325	215	239	121	221	233	254												
1964 ..	226	244	254	231	210	358	238	299	129	253	265	297												
1965 ..	236	254	294	259	226	377	253	246	130	256	283	322												
1966 ..	241	258	325	278	229	380	246	225	128	278	282	316												
1967 ..	248	268	332	285	243	389	307	218	122	310	278	311												
	1967	1968	1967	1968	1967	1968	1967	1968	1967	1968	1967	1968	1967	1968	1967	1968	1967	1968	1967	1968				
I	243	269	261	284	327	363	277	299	237	261	386	395	271	328	216	222	118	138	302	350	277	290	312	316
II	245	269	266	281	320	350	275	296	237	262	387	391	284	329	216	222	118	138	302	350	277	290	312	315
III	244	273	262	288	317	360	276	305	238	277	388	397	287	332	217	222	118	138	302	350	279	292	314	318
IV	244	275	262	293	322	365	280	316	236	285	388	400	285	341	217	241	118	138	302	350	277	294	313	321
V	244	263	262	293	330	365	283	316	236	285	389	400	304	341	217	241	118	138	302	350	277	294	313	321
VI	243	262	262	292	325	362	282	315	234	284	389	398	318	341	217	241	118	138	295	350	276	290	312	319
VII	246	271	262	293	334	366	290	316	236	285	392	401	318	341	217	241	118	138	298	350	275	290	312	319
VIII	245	269	262	293	326	366	284	316	235	285	392	402	318	341	217	241	118	138	298	350	274	290	311	319
IX	245	270	262	293	361	367	299	317	235	285	387	397	274	341	218	241	118	138	298	350	271	290	307	319
X	254	276	262	293	349	367	296	317	235	285	390	397	276	341	218	241	126	138	339	350	278	290	307	319
XI	262	276	262	293	344	367	294	317	235	285	390	397	295	341	220	241	137	138	345	350	287	290	313	319
XII	264	275	262	293	330	367	284	317	236	286	392	402	302	341	221	241	138	138	345	350	287	290	313	319

¹⁾ Ryhmittely kansainvälisen tavaranimikkeistön SITC:n mukaan.
²⁾ Gruppering enligt den internationella varunomenklaturen SITC.
³⁾ Classification according to the Standard International Trade Classification.

34. Tukkuhinta indeksi (jatk.) — Partprisindex (forts.) — Wholesale price index (cont.)

Vuosi ja kuukausi År och månad Year and month	Tavaroiden laatu ¹⁾ — Varuslag ¹⁾ — Quality of goods ¹⁾												Käyttötarkoitus — Användningssyfte — Purpose											
	Siitä Därv Of which		7 Koneet ja laitteet sekä kuljetusvälineet Maskiner och apparater samt transportmedel Machinery and transport equipment				Siitä — Därv — Of which				8 Erindäset valmiit tavarat Diverse färdiga varor Miscellaneous manufactured articles		Siitä Därv Of which		1 Tuotantohyödykkeet Produktionsföremånen Producers' goods				Siitä — Därv — Of which					
	(2.68)		(12.80)				(4.90)				(8.82)		(4.27)		(51.22)				(7.92)					
	69 Metalliteokset Arbeten av metall Manufactures of metals		71 Koneet ja laitteet (ei sähkökoneet) Maskiner och apparater (andra än elektriska) Machinery (other than electric)	72 Sähkökoneet, laitteet ja -tarvikkeet Elektriska maskiner och apparater samt elektrisk materiel Electric machinery, apparatus and appliances (8.18)	73 Kuljetusneuvot Transportmedel Transport equipment (4.17)							84 Vaatteet Kläder Clothing (4.27)			11 Bakenusaineet Byggnadsmaterial Building materials (7.92)	12 Poltto- ja voiteluaineet, kaasu, sähkövirta ja vesi Bränsle o. smörjningsmedel, gas, elström och vatten Fuels, lubricants, electric energy and water (3.92)	13 Muut maatalouden tuotantohyödykkeet Övriga produktionsföremånen för lantbruk Other producers' goods for agriculture (2.21)	14 Muut teollisuuden tuotantohyödykkeet Övriga produktionsföremånen för industri Other producers' goods for industry (37.92)						
1962 ..	187	195	197	171	212	212	192	209	197	196	206	212			197	196	206	212						
1963 ..	191	201	207	169	219	219	201	214	200	197	217	218			200	197	217	218						
1964 ..	182	202	216	163	214	242	231	228	207	198	241	235			207	213	241	235						
1965 ..	192	212	230	171	221	243	230	241	219	213	256	248			219	223	256	248						
1966 ..	198	220	237	176	232	245	230	245	222	223	255	251			222	223	255	251						
1967 ..	207	231	256	180	239	258	232	246	227	237	271	249			227	237	271	249						
	1967	1968	1967	1968	1967	1968	1967	1968	1967	1968	1967	1968	1967	1968	1967	1968	1967	1968	1967	1968				
I	204	224	223	262	242	296	176	207	236	262	248	271	230	247	244	265	223	248	231	257	265	293	248	268
II	204	228	224	264	242	297	176	212	238	263	256	282	231	249	243	265	222	251	232	257	268	297	247	267
III	204	227	224	267	242	298	177	215	238	269	254	283	230	250	243	267	223	254	233	257	269	298	247	269
IV	204	228	225	267	248	299	174	217	238	269	255	285	229	249	242	270	222	256	233	257	273	294	245	273
V	204	225	225	267	248	299	174	217	238	269	255	285	229	249	242	270	222	256	233	257	273	294	245	273
VI	204	226	226	267	248	299	174	217	238	269	255	285	229	249	242	270	222	256	233	257	273	294	245	273
VII	204	226	226	267	248	299	174	217	238	269	255	285	229	249	242	270	222	256	233	257	273	294	245	273
VIII	204	226	226	267	248	299	174	217	238	269	255	285	229	249	242	270	222	256	233	257	273	294	245	273
IX	205	225	225	267	249	299	174	217	237	269	255	285	231	249	241	270	222	256	233	257	273	294	245	273
X	208	242	222	267	249	299	174	217	237	269	255	285	231	249	241	270	222	256	233	257	273	294	245	273
XI	219	249	222	267	285	299	197	245	245	267	267	267	240	260	262	262	244	255	235	263	285	286	263	286
XII	221	255	222	267	291	299	207	249	249	267	267	267	242	262	262	262	247	255	235	263	286	286	264	286

¹⁾ Ryhmittely kansainvälisen tavaranimikkeistön SITC:n mukaan — ²⁾ Tuotantotarkoituksiin.
¹⁾ Gruppering enligt den internationella varunomenklaturen SITC — ²⁾ För produktionsändamål.
¹⁾ Classification according to the Standard International Trade Classification — ²⁾ For production purposes.

35. Maataloustarvikkeiden ostohintaindeksi¹⁾
Index för inköpsprisen på lantbruksförnödenheter¹⁾
Purchase prices of farm supplies, index numbers¹⁾
1937—39 = 100

Vuosi ja kuukausi År och månad Year and month	Väktrehut Kraftfoder Concentrated feed		Väkilannoitteet Kraftgödsel Fertilizers		Rakennustarvikkeet Byggnadsmaterial Building supplies		Koneet ja kalusto Maskiner och inventarier Machines and implements		Kaikki maataloustarvikkeet Alla lantbruksförnödenheter All farm supplies	
	1967	1968	1967	1968	1967	1968	1967	1968	1967	1968
1962..	1 316		1 040		2 065		1 970		1 621	
1963..	1 467		1 055		2 142		2 022		1 687	
1964..	1 594		1 119		2 194		2 248		1 827	
1965..	1 690		1 207		2 244		2 360		1 920	
1966..	1 712		1 226		2 270		2 388		1 945	
1967..	1 862		1 272		2 352		2 487		2 043	
I ..	1 822	1 975	1 266	1 414	2 301	2 460	2 420	2 795	1 994	2 236
II ..	1 826	1 977	1 313	1 465	2 301	2 460	2 420	2 795	2 007	2 249
III ..	1 838	1 980	1 324	1 479	2 340	2 566	2 461	2 812	2 034	2 275
IV ..	1 840	1 985	1 324	1 479	2 340	2 566	2 461	2 812	2 034	2 276
V ..	1 840		1 324		2 340		2 461		2 034	
VI ..	1 832		1 324		2 345		2 466		2 036	
VII ..	1 831		1 178		2 345		2 466		1 999	
VIII ..	1 830		1 203		2 345		2 466		2 005	
IX ..	1 814		1 203		2 350		2 474		2 006	
X ..	1 949		1 225		2 350		2 474		2 038	
XI ..	1 950		1 276		2 350		2 474		2 047	
XII ..	1 967		1 300		2 460		2 795		2 250	

¹⁾ Pellervo-Seuran markkinatutkimuslaitoksen laskelmien mukaan — ²⁾ Malto, munat, sianliha, naudanliha, lampaanliha — ³⁾ Vehnä, ruis, ohra, kaura, herne, peruna.

²⁾ Enligt beräkningar av Pellervo-Sällskapet institut för marknadsforskning — ³⁾ Mjöl, ägg, svinkött, nötkött, fårkött — ⁴⁾ Vete, råg, korn, havre, ärtor, potatis.

³⁾ Calculated by the Pellervo agricultural society — ²⁾ Milk, eggs, pork, beef, mutton — ³⁾ Wheat, rye, barley, oats, peas, potatoes.

36. Maataloustuotteiden tuottajahintaindeksi¹⁾
Index för lantbruksprodukters producentpris¹⁾
Farm product price index (prices paid to producers)¹⁾
1937—39 = 100

Vuosi ja kuukausi År och månad Year and month	Kotieläintuotteet ²⁾ Boskapsprodukter ²⁾ Livestock products ²⁾		Pellonviljelytuotteet ³⁾ Åkerbruksprodukter ³⁾ Crop products ³⁾		Kaikki maataloustuotteet Alla lantbruksprodukter All farm products	
	1967	1968	1967	1968	1967	1968
1962 ..	2 488		1 886		2 266	
1963 ..	2 614		2 050		2 405	
1964 ..	2 844		2 292		2 641	
1965 ..	3 179		2 365		2 880	
1966 ..	3 295		2 302		2 930	
1967 ..	3 456		2 368		3 056	
I ..	3 377	3 696	2 479	2 495	3 047	3 255
II ..	3 380	3 702	2 496	2 608	3 055	3 300
III ..	3 377	3 953	2 506	2 622	3 057	3 465
IV ..	3 383	*3 962	2 505	*2 590	3 060	*3 459
V ..	3 364		2 514		3 051	
VI ..	3 343		2 508		3 036	
VII ..	3 369		2 592		3 083	
VIII ..	3 375		2 570		3 079	
IX ..	3 633		2 265		3 131	
X ..	3 659		2 289		3 156	
XI ..	3 676		2 353		3 190	
XII ..	3 649		2 422		3 198	

37. Palkkaindeksisarjoja
Lönelindexserier
Wage indexes
1964 = 100

Vuosi ja neljännes År och kvartal Year and quarter	Maataloustyöntekijät ¹⁾ Lantbruksarbetare ¹⁾ Agricultural workers			Teollisuustyöntekijät ²⁾ Industriarbetare ²⁾ Industrial workers			Valtion virkamiehet ³⁾ Statens tjänstemän ³⁾ State employees					
	Miehet Men	Naiset Kvinnor Women	Yhteensä Summa Total	Miehet Men	Naiset Kvinnor Women	Yhteensä Summa Total	Palkkausluokat — Avlöningsklasser — Salary classes					Yhteensä Summa Total
							A 1—5	A 6—11	A 12—22	A 23—30	B	
1965	115	116	116	109	109	109	111	107	107	107	106	107
1966	127	129	127	117	119	117	123	119	117	118	115	118
1967	137	144	138	127	130	127	137	130	126	128	134	128
1965 I ..	117	110	116	107	108	107	111	107	107	107	106	107
II ..	114	111	113	109	109	109	111	107	107	107	106	107
III ..	111	121	113	109	108	109	111	107	107	107	106	107
IV ..	120	123	120	109	110	110	111	107	107	107	106	107
1966 I ..	120	122	120	111	113	112	114	111	110	110	110	110
II ..	129	133	129	117	119	117	121	116	115	116	114	116
III ..	128	129	128	120	122	120	129	124	121	124	119	123
IV ..	130	130	130	120	123	120	129	124	121	124	119	123
1967 I ..	130	143	132	123	126	124	135	128	124	126	132	126
II ..	140	141	140	127	129	127	136	129	125	127	133	127
III ..	136	143	137	129	131	129	139	131	127	129	136	130
IV ..	142	149	143	130	132	129	139	131	127	129	136	130

¹⁾ I neljännes tarkoittaa helmikuun, II nelj. toukokuun, III nelj. elokuun ja IV nelj. marraskuun palkkoja — ²⁾ N.k. arkipyhäkorvaukset ml. ³⁾ Vain peruspalkat.

¹⁾ I kvartalet avser februari, II kvartalet maj, III kvartalet augusti och IV kvartalet november — ²⁾ Inkl. s.k. helgdagsersättningar — ³⁾ Endast grundlönen.

38. Työllisyys ja työpanos
Sysselsättning och arbetsinsats
Employment and labour input

Työvoimatutkimuksen mukaan (otoksen suuruus on 30 000 henkeä)
 Enligt arbetskraftsundersökningen (urvalet omfattar 30 000 personer)
 According to the Labour Force Sample Survey (size of sample 30 000 persons)

Vuosi ja kuukausi ¹⁾ År och månad ²⁾ Year and month ³⁾	Työllisyys — Sysselsatta — Employed													
	1 000													
	15 vuotta täyttänyt väestö Befolkning 15 år och äldre Population 15 years and over	Työvoima yhteensä Arbetskraften inalles Total labour force	Yhteensä ⁴⁾ Summa ⁵⁾ Total ⁶⁾	Yrittäjät ja avustajat perheenjäsenet Förstagare, medlemmar i miljömedlemmar Self-employed and family workers	Työntekijät Arbetare Manual employees	Toimihenkilöt Funktionärer Other employees	Maatalous Lantbruk Agriculture	Metsätalous ja ulitto Skogsbruk och flottning Forestry and floating	Teollisuus, käsityö Industri, hantverk Mining, manufacturing, electricity, etc.	Talonrakennus Husbyggnad House construction	Maa- ja vesirakennus Anläggningsverksamhet Other construction	Kauppa, pankit, vakuutus, kilteistö Handel, banker, försäkring, fastigheter Commerce	Liikenne Samfärdsel Transport, storage, communication	Palvelukset ym. Tjänster mm. Services etc.
1962 ..	3 187	2 168	2 141	709	908	524	581	119	501	128	71	268	138	335
1963 ..	3 239	2 161	2 129	692	890	547	584	121	497	121	69	275	133	329
1964 ..	3 291	2 186	2 153	656	898	599	548	119	501	125	68	290	141	360
1965 ..	3 337	2 202	2 171	645	905	621	539	106	512	128	71	303	145	367
*1966 ..	3 384	2 215	2 180	634	908	638	525	98	535	128	72	304	145	373
*1967 ..	3 429	2 209	2 146	587	895	664	491	82	537	124	75	309	142	386
*1967 I	3 410	2 158	2 092	581	877	634	443	134	521	114	70	294	141	375
II	3 413	2 147	2 080	557	888	635	421	143	523	109	72	297	137	378
III	3 417	2 145	2 090	557	895	638	438	121	526	106	79	296	141	383
IV	3 420	2 152	2 098	567	890	641	460	88	528	120	78	298	139	387
V	3 424	2 177	2 132	594	892	647	507	62	535	126	76	300	139	387
VI	3 428	2 339	2 290	623	969	698	533	65	573	147	79	342	153	398
VII	3 431	2 347	2 296	640	950	706	573	41	568	140	77	344	156	397
VIII	3 435	2 296	2 241	626	916	699	555	43	553	147	77	325	149	392
IX	3 438	2 197	2 139	598	878	663	535	45	533	125	72	303	140	386
X	3 442	2 195	2 123	583	876	664	511	62	531	122	74	303	137	383
XI	3 445	2 179	2 093	562	864	667	464	83	527	120	72	305	138	384
XII	3 449	2 179	2 081	553	856	672	450	95	523	114	73	303	137	386

Vuosi ja kuukausi ¹⁾ År och månad ²⁾ Year and month ³⁾	Työpanos — Arbetsinsats — Labour input										
	Yhteensä ⁴⁾ Summa ⁵⁾ Total ⁶⁾	Palkattu työ Avlönat arbete Paid labour	Maatalous—Lantbruk Agriculture		Metsä- talous ja ulitto Skogsbruk o. flottning Forestry and floating	Teollisuus, käsityö Industri, hantverk Mining, manu- facturing, electricity etc.	Talon- rakennus Hus- byggnad House con- struction	Maa- ja vesi- rakennus Anlägg- ningsverk- samhet Other con- struction	Kauppa, pankit, vakuutus, kilteistö Handel, banker, försäkring, fastigheter Commerce	Liikenne Sam- färdsel Transport, storage, communi- cation	Palve- luksset ym. Tjänster mm. Services etc.
			Yhteensä Summa Total	Omalla tilalla På egen lägenhet On family farm							
1962 ..	1 863	1 352	416	377	112	467	123	67	252	127	298
1963 ..	1 853	1 322	436	402	107	458	115	65	258	126	288
1964 ..	1 878	1 379	404	368	112	462	118	64	272	130	316
1965 ..	1 895	1 406	394	362	100	471	119	66	286	133	326
*1966 ..	1 904	1 414	395	363	91	492	117	65	283	134	326
*1967 ..	1 845	1 394	363	336	77	476	114	69	285	126	335
*1967 I	1 856	1 427	311	291	128	489	107	64	281	132	344
II	1 846	1 440	286	268	134	498	101	71	284	124	348
III	1 834	1 413	301	286	116	483	98	72	279	128	356
IV	1 853	1 427	322	303	82	498	113	74	283	126	355
V	1 918	1 461	376	347	57	508	118	73	285	133	368
VI	1 883	1 397	407	372	62	473	132	69	306	127	307
VII	1 654	1 147	452	407	35	359	108	56	270	123	251
VIII	1 791	1 297	431	400	39	439	132	63	275	123	289
IX	1 880	1 412	416	379	42	487	115	64	286	123	347
X	1 906	1 445	386	353	55	495	121	75	288	125	361
XI	1 889	1 456	338	313	82	501	117	71	294	125	361
XII	1 835	1 406	333	309	88	485	104	72	287	127	339

¹⁾ Keskimäärin viikossa — ²⁾ Ml. henkilöt, joiden ammatillatema tai elinkeino on tuntematon — ³⁾ Keskimäärin kulkina arkipäivinä.
⁴⁾ I medeltal per vecka — ⁵⁾ Inkl. personer med okänd yrkesställning eller näring — ⁶⁾ I medeltal per alla vardagar.
⁷⁾ Average per week — ⁸⁾ Incl. persons with unknown status or kind of activity — ⁹⁾ Average on all week-days.

39. Työnhakijat ja avoimet työpaikat työnvälitystoimistoissa kuukauden vaihteessa
Arbetsökande och lediga platser i arbetsförmedlingsbyråerna vid månadsskiftet
Applicants and vacancies in employment exchange offices at the turn of the month

Tiedot perustuvat työnvälitystoimistojen kuukauden viimeisenä päivänä laatimiin tilannekatsauksiin
 Uppgifterna grundar sig på den översikt av läget arbetsförmedlingsbyråerna uppgör den sista i varje månad
 Information is based upon a statement of the situation made by the employment exchange offices on the last of the month

Vuosi ja kuukausi År och månad Year and month	Työnhakijoita Arbetsökande Applicants for work	Avoimia työpaikkoja Lediga platser Vacancies	Työntekijät — Arbetare — Wage earners													
			Maatalous- ja metsätyö Lantbruks- o. skogsarbete Farmers and forestry workers		Kuljetus- ja liikennetyö Transport och kommunikationsarbete Workers in transport and communication occupations		Teollinen, rakennus- y.m. työ ¹⁾ Tillverkningsarbete ¹⁾ Craftsmen, production-process workers ¹⁾		Palvelutyö Service arbete Service		Muulla luokittelamaton työ ja työvoima Arbetskraft och arbete, ej hänförligt till annat yrkesområde ²⁾		Toimihenkilöt Funktionärer Salaried employees		Pakkolomautettuja Tvångspermitterade Being on forced vacation	Työhenkilöitä Arbetsökande ⁴⁾ Applicants for work ⁴⁾
			Työnhakijoita Arbetsökande Applicants for work	Avoimia työpaikkoja Lediga platser Vacancies	Työnhakijoita Arbetsökande Applicants for work	Avoimia työpaikkoja Lediga platser Vacancies	Työnhakijoita Arbetsökande Applicants for work	Avoimia työpaikkoja Lediga platser Vacancies	Työnhakijoita Arbetsökande Applicants for work	Avoimia työpaikkoja Lediga platser Vacancies	Työnhakijoita Arbetsökande Applicants for work	Avoimia työpaikkoja Lediga platser Vacancies	Työnhakijoita Arbetsökande Applicants for work	Avoimia työpaikkoja Lediga platser Vacancies		
1967	55 448	5 072	6 478	326	2 424	138	30 734	1 212	4 864	2 073	5 668	31	5 279	1 292
1967 VII	35 250	4 979	2 906	165	1 905	181	18 454	1 206	4 459	2 179	3 431	20	4 095	1 228
VIII	44 278	6 197	4 243	256	2 521	95	21 403	1 340	5 190	3 155	4 697	27	6 224	1 324
IX	49 408	4 795	4 358	444	2 817	68	25 378	1 336	5 204	1 971	5 166	25	6 305	951
X	66 166	3 397	3 006	224	3 291	81	35 890	828	6 275	1 237	5 712	14	6 992	1 013
XI	75 907	3 082	10 629	129	3 213	93	43 310	634	6 259	1 227	6 040	11	6 456	988
XII	78 554	3 253	9 957	140	2 734	79	51 767	559	4 779	1 533	4 521	15	4 796	927
1968 I	89 004	3 575	10 129	225	3 124	121	56 494	781	6 535	1 459	5 789	14	6 933	975
II	87 811	4 005	9 658	267	2 889	103	47 486	836	6 259	1 659	6 012	26	6 054	1 114	3 525	5 928
III	92 862	4 498	11 674	202	2 984	154	46 248	970	6 707	1 963	8 225	31	7 045	1 178	3 644	6 335
IV	91 970	6 140	12 723	493	2 955	190	40 491	1 394	6 650	2 565	13 179	69	6 691	1 429	3 904	5 377

¹⁾ Talonrakennusala — Husbyggnadsverksamhet — House construction:

1967

työttömät työnhakijat — arbetslösa arbetsökande — Unemployed applicants for work	III 16 620	IV 13 035	V 8 320	VI 7 231	VII 6 706	I 27 474	II 27 009	III 26 039	IV 22 264
työpaikat — lediga platser — Vacancies	III 176	IV 448	V 416	VI 375	VII 339	I 169	II 180	III 279	IV 409
	VIII 418	IX 390	X 229	XI 179	XII 91				

²⁾ Workers not classifiable by occupations — *) Workers having a shortened working time — *) Ennen helmikuuta 1968 sisältyvät edellisiin sarakkeisiin — *) Före februari 1968 ingår i föreg. kolumner — *) Before February 1968 incl. in the preceding columns.

40. Julkinen työnvälitystoiminta — Offentlig arbetsförmedling — Public employment exchange service

Tiedot perustuvat työnvälitystoimistojen kuukausittain laatimiin toimintakertomuksiin
 Uppgifterna grundar sig på arbetsförmedlingsbyråernas månatliga verksamhetsberättelser
 Information is based upon monthly reports of the employment exchange offices

Vuosi ja kuukausi År och månad Year and month	Työnhakijoita kaikkiaan ¹⁾ Arbetsökande inalles ¹⁾ Applicants for work in all ¹⁾			K.o. vuonna ensi kertaa ilmoittautuneet ²⁾ Första gången under året i fråga anmälda ²⁾ Those having announced themselves the first time during that year ²⁾			Tarjottuja paikkoja Lediga platser Vacancies offered			Työnvälityksiä Förmedlade platser Filled vacancies			Työnhakijoita välitetty muulle kuin kotipaikkakunnalle ³⁾ Arbetsökande förmedlats till annan ort än hemorten ³⁾ Interlocal placements
	Miehet Män	Naiset Kvinnor	Yhteensä Summa Total	Miehet Män	Naiset Kvinnor	Yhteensä Summa Total	Miehet Män	Naiset Kvinnor	Yhteensä Summa Total	Miehet Män	Naiset Kvinnor	Yhteensä Summa Total	
	1966	370 802	183 939	554 741	237 058	127 689	364 747	211 762	96 297	
1967	444 277	212 173	656 450	210 558	125 204	335 762	193 201	94 818	288 019	19 536
1967 VII	25 351	16 837	42 188	15 419	8 864	24 283	14 010	6 390	20 400	1 473
VIII	32 345	19 703	52 048	16 399	12 853	29 252	14 482	8 667	23 149	1 780
IX	38 014	19 151	57 165	20 167	10 717	30 884	18 294	8 834	27 128	1 778
X	50 596	20 771	71 367	21 012	9 173	30 185	20 175	7 748	27 923	1 958
XI	45 524	18 212	63 736	15 847	8 327	24 174	15 094	6 697	21 791	1 043
XII	38 762	15 196	53 958	11 276	7 543	18 819	10 572	5 754	16 326	625
1968 I	94 324	37 619	131 943	94 324	37 619	131 943	12 797	8 318	21 115	11 259	6 015	17 274	1 358
II	91 250	34 949	126 199	26 513	11 643	38 156	12 120	8 157	20 277	11 209	6 063	17 272	866
III	92 286	39 157	131 443	23 920	13 783	37 703	13 436	11 115	24 551	11 333	6 478	17 811	664
IV	92 485	42 601	135 086	23 037	14 533	37 570	17 633	14 506	32 039	14 673	8 455	23 128	836

¹⁾ Vuoteen 1967 usina työntekijöinä ilmoittautuneet, vuodesta 1968 kuukausiluvuissa mukana myös työnhakemusten usinnat — *) Jokainen työnhakija lasketaan vuoden aikana vain kerran — *) Vain toiselle paikkakunnalle asumaan jääneet työnhakijat.

²⁾ T.o.m. år 1967 de som anmält sig som nya arbetsökande, fr.o.m. år 1968 innehåller månadsiffrorna också förnyelser av arbetsansökanden — *) Varje arbetsökande medtages endast en gång under året — *) Endast sökande som bosatt sig på annan ort.

³⁾ Until 1967 those having announced themselves as new applicants for work, since 1968 also including renewal of applications for work — *) Every applicant for work is counted only once during the year — *) Only applicants for work who have taken up residence at a place other than their domicile.

41. Markkinapuun hakkuiden työvoima¹⁾ — Arbetskraften vid avverkning av marknadsvirke¹⁾ — Labour force in logging for sale

Vuosi ja kuukausi År och månad Year and month	Työntekijöitä — Arbetare — Workers, 1 000											
	Puu-tavaran teko Virkes-huggning Felling		Puu-tavaran lähikuljetus Närtransport Hauling		Uittotyöt Flottning Log-floating		Metsän-hottotyöt Skogs-vårds-arbete Silvicultural work		Muut työt Annat skogs-arbete Other works		Yhteensä Summa Total	
1965 I	71	45	a) 7		a) 13		6		123			
1966 I	66	51	a) 8		a) 17		6		125			
1967 I	68	49	a) 6		a) 16		5		123			
1968 I	57	42					4		107			
	1967	1968	1967	1968	1967	1968	1967	1968	1967	1968		
I ..	68	57	49	42	0	0	1	4	5	4	123	107
II ..	62	54	52	43	0	0	1	2	5	4	120	103
III ..	42	38	36	32	0	0	2	2	5	4	85	76
IV ..	24		14		1		4		4		47	
V ..	17		4		6		16		4		47	
VI ..	18		3		6		9		3		39	
VII ..	12		2		4		4		2		24	
VIII ..	24		3		2		4		3		36	
IX ..	30		4		1		7		3		45	
X ..	41		8		0		6		3		58	
XI ..	48		11		0		6		3		68	
XII ..	52		26		0		4		4		86	

¹⁾ Lukusarjat muutettu VII/1965 uusitun tilaston työalajryhmittelyn mukaiseksi — Sifferserierna har förändrats VII/1965 enligt den förnyade arbetsgrupperingen.
²⁾ Toukokuu — Maj — May.

43. Työnsäilykset
Arbetsinställelser
Work stoppages

Vuosi ja kuukausi År och månad Year and month	Työntekijöitä Arbetare Workers affected	Menetettyjä työpäiviä Förlorade arbetsdagar Working days lost
1962 ..	6 963	33 052
1963 ..	104 646	1 380 274
1964 ..	26 929	58 381
1965 ..	6 959	16 047
1966 ..	64 198	127 551
1967 ..	32 983	320 665
1966 VI	1 616	16 450
VII	416	3 712
VIII	150	2 000
IX	400	1 400
X	1 405	6 218
XI	166	632
XII	428	1 339
1967 I	300	1 880
II	1 371	961
III	13 295	164 268
IV	601	842
V	2 006	13 938
VI	2 867	19 556
VII	1 829	42 806
VIII	2 524	47 220
IX	1 973	8 700
X	4 875	19 502
XI	1 199	512
XII	143	480
1968 I

¹⁾ Recipients of unemployment assistance.

42. Työ määrärahoihin palkattu valtion ja kuntien työvoima — Med arbetsanslag anställd statlig och kommunal arbetskraft — Labour force in public works

Vuosi ja kuukausi År och månad Year and month	Valtion töissä I statens arbeten In state works	Kuntien töissä I kommunernas arbeten In communal works	Yhteensä Summa Total			
	1 000					
Keskimäärin päivässä — I medeltal per dag — Daily average						
1964 ..	53	42	95			
1965 ..	54	41	95			
1966 ..	57	42	99			
1967 ..	54	42	96			
Kuukauden lopussa — Vid utgången av månaden — End of month						
	1967	1968	1967	1968	1967	1968
I ..	59	57	43	48	102	105
II ..	65	64	45	47	110	110
III ..	66	65	45	46	110	111
IV ..	59	57	44	46	103	103
V ..	59		44		103	
VI ..	53		40		93	
VII ..	47		37		84	
VIII ..	45		37		81	
IX ..	45		40		85	
X ..	47		44		92	
XI ..	49		46		95	
XII ..	51		46		97	

44. Avolmet työpalkat työnvälityksessä ja rekisteröity työttömyys. Koko valtakunta
Lediga platser vid arbetsförmedling och registrerad arbetslöshet. Hela riket
Vacancies in employment exchange and registered unemployment. Whole country

Vuosi ja kuukausi År och månad Year and month	Avoimia työpaikkoja Lediga platser Vacancies	Työttömät työnhakijat työnvälityksessä Arbetslösa arbetssökande vid arbetsförmedling Unemployed applicants for work registered in employment exchange			
	Yhteensä Summa Total	Työttömyys-kassojen jäsenä Medlemmar av arbetslöshetskassor Members of unemployment funds	Työvoimatolmikuntien kortistoissa I arbetskraftskommissionernas register In unemployment registers		
		Yhteensä Summa Total	Yhteensä Summa Total		
Luku — Antal — Number					
Keskimäärin päivässä — I medeltal per dag — Daily average					
1964	5 039	22 751	10 528	437	154
1965	5 181	25 420	11 782	793	423
1966	6 028	29 136	13 848	1 671	1 074
1967	5 072	46 214	20 875	5 978	4 771
Kuukauden lopussa — Vid utgången av månaden — End of month					
1967 III	6 199	46 046	24 455	6 619	5 804
IV	7 923	43 368	21 183	7 022	6 436
V	6 808	37 642	12 675	1 285	1 070
VI	4 964	31 903	14 555	1 097	777
VII	4 979	30 051	15 327	422	—
VIII	6 197	36 395	13 278	649	—
IX	4 795	41 289	14 958	2 653	861
X	3 397	55 454	21 096	7 733	5 352
XI	3 082	64 247	27 091	13 101	10 525
XII	3 253	70 144	37 146	15 395	13 068
1968 I	3 575	77 237	37 445	18 063	16 345
II	4 005	75 145	..	14 758	13 431
III	4 498	76 175	..	14 781	13 755
IV	6 140	71 448	..	14 284	13 448

45. Osakeyhtiöiden lukumäärät ja osakepääomat sekä niissä tapahtuneet muutokset
 Aktiebolagens antal och aktiekapital samt förändringarna i dessa
 Number and share capital of joint stock companies

Vuosi ja neljännes År och kvartal Year and quarter	Maa- ja metsä- talous ¹⁾ Lant- och skogshushållning ¹⁾ Agriculture and forestry ¹⁾		Teollisuus Industri Manufacturing		Rakennus- toiminta Byggnads- verksamhet Construction		Kauppa Handel Commerce		Luotto- ja vakuutus- laitokset Kredit- och försäkrings- anstalter Banking and insurance		Kiinteistö- ja kiinteistö- jen välitys Fastigheter o. fastighets- förmedling Real estates and estate agency		Liikenne Sambärfärdsel Transport and communication		Palvelukset Tjänster Services		Yhteensä Summa Total	
	Luku Antal No.	Osake- pääoma Aktie- kapital Share capital 1 000 000 mk	Luku Antal No.	Osake- pääoma Aktie- kapital Share capital 1 000 000 mk	Luku Antal No.	Osake- pääoma Aktie- kapital Share capital 1 000 000 mk	Luku Antal No.	Osake- pääoma Aktie- kapital Share capital 1 000 000 mk	Luku Antal No.	Osake- pääoma Aktie- kapital Share capital 1 000 000 mk	Luku Antal No.	Osake- pääoma Aktie- kapital Share capital 1 000 000 mk	Luku Antal No.	Osake- pääoma Aktie- kapital Share capital 1 000 000 mk	Luku Antal No.	Osake- pääoma Aktie- kapital Share capital 1 000 000 mk	Luku Antal No.	Osake- pääoma Aktie- kapital Share capital 1 000 000 mk
	Kokonaislukumäärät ja osakepääomat — Totalantal och aktiekapital — Total number and total share capital																	
1959 ..	515	3.87	9 261	1 127.97	1 200	24.18	7 365	168.58	116	131.07	8 498	716.57	1 643	61.93	2 550	31.99	31 148	2 266.16
1960 ..	518	4.26	9 333	1 205.31	1 270	27.31	7 469	199.93	113	132.72	9 065	831.18	1 668	63.03	2 575	33.11	32 011	2 496.85
1961 ..	520	4.32	9 448	1 301.51	1 339	32.19	7 573	220.58	111	165.78	9 769	997.39	1 697	74.14	2 616	34.86	33 073	2 830.77
1962 ..	519	10.31	9 541	1 358.76	1 400	35.85	7 660	228.18	110	193.78	10 582	1 201.97	1 739	81.30	2 669	40.86	34 220	3 151.01
1963 ..	512	10.48	9 594	1 568.11	1 444	41.19	7 774	280.94	111	223.86	11 246	1 460.12	1 785	86.30	2 707	46.27	35 173	3 717.27
1964 ..	526	11.98	9 727	1 669.70	1 507	54.16	7 894	296.23	111	236.41	11 939	1 623.86	1 813	91.99	2 775	49.00	36 292	4 033.33
1965 ..	539	14.46	9 799	1 728.01	1 563	60.37	7 982	311.37	110	334.40	12 840	1 845.65	1 843	106.21	2 808	54.57	37 484	4 455.04
1966*) ..	550	15.42	9 878	1 824.53	1 579	60.05	8 053	341.27	113	346.39	13 844	2 232.07	1 869	109.07	2 882	58.93	38 768	4 987.73
*1967 ..	563	17.36	9 943	2 066.02	1 612	70.57	8 121	388.41	116	364.14	14 781	3 088.62	1 869	114.53	2 950	77.40	39 955	6 187.05
Perustetut osakeyhtiöt — Grundade aktiebolag — Joint stock companies established																		
1966 ..	21	0.71	221	8.02	59	0.63	204	3.86	4	0.22	1 050	239.64	47	1.41	106	2.33	1 712	256.82
*1967 ..	24	0.93	201	5.81	64	1.25	188	2.77	3	0.15	1 014	382.07	30	1.34	102	15.66	1 626	409.98
1966 II	2	0.04	52	1.52	29	0.28	43	0.71	—	—	277	44.45	9	0.28	42	0.39	454	47.67
III	4	0.13	60	2.68	8	0.10	54	0.78	1	0.05	213	55.55	10	0.31	28	0.67	378	60.17
IV	8	0.32	52	1.46	17	0.21	50	0.71	2	0.14	298	103.29	11	0.27	16	0.18	454	106.68
*1967 I	6	0.18	53	1.33	16	0.32	51	0.73	—	—	297	125.83	6	0.02	21	0.38	450	128.79
II	4	0.22	40	2.19	14	0.19	46	0.85	—	—	271	83.81	5	0.20	24	1.35	404	88.81
III	3	0.14	55	1.37	15	0.59	33	0.19	—	—	199	74.25	8	0.41	28	0.95	341	77.90
IV	11	0.39	53	0.92	19	0.15	58	1.00	3	0.15	247	98.18	11	0.71	29	12.98	431	114.48
Osakepääoman korotukset — Förhöjningar av aktiekapital — Increases of share capital																		
1966 ..	6	0.36	163	148.18	16	0.56	95	29.63	2	11.80	295	150.01	33	3.20	34	2.61	644	346.35
*1967 ..	4	1.25	182	240.75	35	9.68	131	46.46	5	17.60	496	483.67	50	5.47	43	3.59	946	808.47
1966 II	2	0.13	32	8.36	4	0.17	15	1.36	2	0.40	70	26.47	7	1.43	8	0.64	140	38.96
III	1	0.00	36	5.63	3	0.12	24	17.04	—	—	66	36.70	9	0.72	10	1.18	149	61.39
IV	2	0.08	62	128.99	6	0.24	41	9.38	—	—	114	62.42	12	0.91	12	0.55	249	202.57
*1967 I	—	—	39	109.27	8	2.78	33	9.88	1	10.00	121	125.96	11	0.91	11	0.71	224	259.51
II	—	—	42	44.39	8	0.63	29	4.26	3	7.05	107	73.81	13	0.51	10	1.08	212	131.73
III	2	1.11	39	9.02	5	2.09	31	17.42	—	—	114	132.90	12	1.10	10	0.59	213	164.23
IV	2	0.14	62	78.07	14	4.18	38	14.90	1	0.55	154	151.00	14	2.95	12	1.21	297	253.00
Vararikon tehneet ja toimintansa lopettaneet osakeyhtiöt — Aktiebolag, vilka gjort konkurs, samt upplösta aktiebolag Joint stock companies entered into bankruptcy, and dissolved																		
1966 ..	10	0.11	142	59.68	43	1.51	133	3.59	1	0.03	46	3.23	21	1.75	32	0.58	428	70.48
*1967 ..	11	0.24	136	5.07	31	0.41	120	2.09	—	—	77	9.19	30	1.35	34	0.78	439	19.13
1966 II	1	0.01	40	0.50	8	0.06	33	0.61	1	0.03	13	0.37	6	0.27	7	0.02	109	1.87
III	2	0.06	30	6.72	9	0.33	31	1.11	—	—	2	0.01	1	0.00	5	0.15	80	8.38
IV	3	0.01	37	50.72	14	0.37	34	0.81	—	—	31	0.51	7	1.24	9	0.31	135	53.97
*1967 I	4	0.02	42	1.96	13	0.18	38	0.74	—	—	26	0.24	11	0.69	7	0.05	141	3.88
II	3	0.14	30	0.98	6	0.07	29	0.34	—	—	6	0.16	4	0.05	9	0.52	87	2.26
III	1	0.00	27	1.48	5	0.03	19	0.31	—	—	11	0.69	8	0.43	4	0.03	75	2.97
IV	3	0.08	37	0.65	7	0.13	34	0.70	—	—	34	8.10	7	0.18	14	0.18	136	10.02

¹⁾ Tähän sisältyy kalastus — *) Tiedot tarkistettu.
²⁾ Här ingår fiskeri — *) Uppgifterna kontrollerade.
³⁾ Including fisheries — *) The data revised.

46. Vireille pannut vararikot
Anhängiggjorda konkursmål
Bankruptcies

Vuosi ja neljännes År och kvartal Year and quarter	Yhtiöt — Bolag — Companies							Yrittäjät ¹⁾ — Företagare ¹⁾ — Individual enterprisers							Muut yksityishenkilöt Andra enskilda personer Other individuals	Tuntematon Okänd Unknown
	Maa- ja metsätal. Jord- och skogsbruk Agriculture and forestry	Teollisuus ja käsityö Industri och hantverk Industry and handicraft	Rakennustolminta Byggnadsverksamhet Construction	Kauppa Handel Commerce	Liikenne Samsfärd- Transport and communications	Palvelukset Tjänster Services	Tuntematon Okänd Unknown	Maa- ja metsätal. Jord- och skogsbruk Agriculture and forestry	Teollisuus ja käsityö Industri och hantverk Industry and handicraft	Rakennustolminta Byggnadsverksamhet Construction	Kauppa Handel Commerce	Liikenne Samsfärd- Transport and communications	Palvelukset Tjänster Services	Tuntematon Okänd Unknown		
1962	—	106	36	87	6	19	7	15	20	13	78	36	11	127	189	93
1963	2	78	46	85	13	11	18	18	25	29	92	49	25	123	299	134
1964	—	88	25	85	5	17	31	17	37	23	74	54	14	110	248	118
1965	1	85	34	113	16	32	23	18	31	35	91	57	16	137	241	81
1966	—	70	54	109	14	32	22	19	26	38	88	56	30	157	169	87
1967	1	91	52	147	29	29	22	15	32	60	125	53	30	189	240	71
1965 I	—	34	12	39	6	8	9	2	6	10	20	14	6	23	56	10
II	—	11	5	14	3	6	1	1	10	4	31	8	2	38	47	18
III	—	15	10	36	5	9	6	7	5	12	20	19	6	40	71	20
IV	1	25	7	24	2	9	7	8	10	9	20	16	2	36	67	33
1966 I	—	17	15	29	4	12	9	2	2	8	22	13	11	42	28	15
II	—	19	9	29	4	7	2	3	4	9	21	8	8	22	10	27
III	—	16	12	23	5	11	6	5	13	4	17	13	2	44	27	6
IV	—	18	18	28	1	2	5	9	7	17	28	22	9	49	104	39
1967 I	—	27	15	44	7	5	2	3	9	19	27	11	6	35	25	11
II	—	21	10	36	7	10	5	2	5	10	25	12	9	54	46	20
III	1	27	15	36	4	7	11	4	8	18	38	23	5	51	109	24
IV	—	16	12	31	11	7	4	6	10	13	35	7	10	49	60	16
1968 I	—	26	12	64	4	8	1	2	7	22	24	24	11	79	46	46

¹⁾ Yksityiset henkilöt ja kuolinpesät — Enskilda personer och dödsbon.

47. Valtionvelka
Statsskuden
State debt

Suomen Pankin taloustieteellisen tutkimuslaitoksen laskelmien mukaan — Enligt beräkningar utförda av Finlands Banks institut för ekonomisk forskning — Calculated by the Bank of Finland Institute for Economic Research

	1964 XII	1965 XII	1966 XII	1967 VIII	1967 IX	1967 X	1967 XI
	Milj. mk						
Lainat — Lån — Loans	1 049	1 040	1 040	1 086	1 124	1 482	1 479 ²⁾
Kansainvälisille järjestöille annetut velkakirjat — Åt internationella organisationer utfärdade skuldsedlar — Promissory notes given to international organizations	135	135	297	298	298	298	390 ³⁾
Ulkomainen velka — Utländsk skuld — External debt	1 184	1 175	1 337	1 384	1 422	1 780	1 869
Lainat — Lån — Loans	1 353	1 661	1 980	2 008	1 998	2 020	2 010 ⁴⁾
Tästä veronmaksuobligatioita — Därav skattebetalningsobligationer Of which tax payment certificates	148	231	120	1	1	1	0
Lyhytaikainen luotto — Kortfristig kredit — Short-term credit	177	163	95	94	84	112	109 ⁵⁾
Korvausobligatit ja niiden kaltaiset velkasitoumukset ¹⁾ Ersättningsobligationer och liknande skuldförbindelser ¹⁾	7	203	93	13	3	2	2
Investointitilit — Investeringskonton — Investment accounts	26	11	—	—	—	—	—
Kassavelka (netto) — Kassaskuld (netto) — Cash debt (net)	— 3	— 112	— 119	— 185	— 213	— 221	— 187
Nettovelka Suomen Pankille — Nettoskuld till Finlands Bank Net debt to Bank of Finland	— 5	— 2	— 29	— 16	6	— 4	— 12
Lyhytaikainen velka Postisäästöpankille — Kortfristig skuld till Postsparbanken — Short-term debt to Post-office Savings Bank	313	236	292	154	182	130	165
Minus: Kassavarat — Kassamedel — Cash holdings	— 311	— 346	— 382	— 323	— 401	— 347	— 340
Kotimainen velka — Inhemsk skuld — Internal debt	1 560	1 926	2 049	1 930	1 872	1 913	1 934
Koko velka — Hela skuden — Total debt	2 744	3 101	3 386	3 314	3 294	3 693	3 803

¹⁾ Ilman indeksikorotuksia — ²⁾ Tästä devalvaatiolisäys 347 milj. mk — ³⁾ Tästä devalvaatiolisäys 92 milj. mk — ⁴⁾ Tästä devalvaatiolisäys 3 milj. mk
⁵⁾ Tästä devalvaatiolisäys 19 milj. mk.

¹⁾ Utan indextillägg — ²⁾ Därav devalveringstillägg 347 milj. mk — ³⁾ Därav devalveringstillägg 92 milj. mk — ⁴⁾ Därav devalveringstillägg 3 milj. mk
⁵⁾ Därav devalveringstillägg 19 milj. mk.

¹⁾ Excluding index premiums — ²⁾ Of which devaluation increase 347 million marks — ³⁾ Of which devaluation increase 92 million marks — ⁴⁾ Of which devaluation increase 3 million marks — ⁵⁾ Of which devaluation increase 19 million marks.

48. Valtion kassatulot

Statens kassainkomster
Cash revenue of the State

Suomen Pankin taloustieteellisen tutkimuslaitoksen laskelmien mukaan — Enligt beräkningar utförda av Finlands Banks Institut för ekonomisk forskning — Calculated by the Bank of Finland Institute for Economic Research

Tulot — Inkomster — Revenue	1964	1965	1966	1966 I—XI	1967 I—XI	1967 XI
	Milj. mk					
Tulo- ja omaisuusvero (netto) ¹⁾ — Inkomst- och förmögenhetsskatt (netto) ¹⁾ — Income and property tax (net) ¹⁾	1 241	1 341	1 544	1 632	1 817	185
Bruttotulot — Bruttoavkastning — Gross receipts	3 432	3 867	4 408	3 812	4 374	406
Veronpalautukset ja kuntien osuudet — Skatterestitution och kommunernas andelar — Refunds and share of communes	- 2 191	- 2 526	- 2 864	- 2 180	- 2 557	- 221
Muut välittömät verot — Övriga direkta skatter — Other direct taxes	25	26	36	31	33	5
Liikevaihtovero — Omsättningskatt — Sales tax	1 070	1 434	1 462	1 278	1 497	151
Tuontitulli ja -maksut — Importtull och -avgifter — Import duties ..	482	517	508	466	431	53
Tulot Oy Alkoholiliike Ab:sta ¹⁾ — Inkomster från Oy Alkoholiliike Ab ¹⁾ — Revenue from the Alcohol Monopoly ¹⁾	406	456	505	434	477	39
Tupakkavalmistevero — Accis på tobak — Excise duty on tobacco ..	291	309	359	339	396	48
Makeisvalmistevero — Accis på sötsaker — Excise duty on sweets ..	28	35	44	40	39	7
Nestemäisten polttoaineiden valmistevero — Accis på flytande bränsle Excise duty on liquid fuel	209	345	445	407	438	42
Muut välilliset verot — Övriga indirekta skatter — Other indirect taxes	69	52	64	56	94	8
Leimaverot — Stämpelskatt — Stamp duties	239	170	176	156	163	12
Auto- ja moottoripyörävero — Skatt på bilar och motorcyklar Tax on automobiles and motor cycles	138	168	167	157	165	-1
Moottoriajoneuvovero — Motorfordonsskatt — Purchase tax on motor vehicles	—	41	47	47	54	1
Työnantajien lapsilisämaksut — Arbetsgivarnas barnbidragspremier Employers' payments for child allowances	361	417	451	402	435	40
Muut veronluontoiset tulot — Övriga inkomster av skattenatur Other revenue similar to taxes	72	77	99	81	92	5
Veronluontoiset tulot — Inkomster av skattenatur Taxes and similar revenue	4 631	5 388	5 907	5 526	6 131	595
Korot ja osingot — Räntor och dividender — Interest and dividends	99	111	117	90	105	5
Muut varsinaiset tulot — Övriga egentliga inkomster — Other current revenue	165	217	226	242	230	19
Varsinaiset tulot — Egentliga inkomster — Current revenue	4 895	5 716	6 250	5 858	6 466	619
Lainojen kuoletukset, omaisuuden myynnit ja liikeyritysten poistot Återbetalning av lån, försäljning av egendom och affärsföretagens avskrivningar — Repayment of loans, sales of property, and depreciation by State enterprises	137	210	174	144	152	12
Muut pääomatulot — Övriga kapitalinkomster — Other capital revenue	18	—	—	—	—	—
Varastojen vähennys (netto) — Minskning av förråd (netto) — Decrease in inventories (net)	—	21	29	39	11	- 19
Pääomatulot — Kapitalinkomster — Capital revenue	155	231	203	183	163	- 7
Tulot (paitsi lainat) — Inkomster (exkl. lån) Revenue (excl. loans)	5 050	5 947	6 453	6 041	6 629	612
Ulkomaiset lainat — Utländska lån — External loans	267	83	90	70	149	0
Kotimaiset lainat — Inhemiska lån — Internal loans	400	737	853	607	425	8
Tästä veronmaksuobligaatioita — Därav skattebetalningsobligationer Of which tax payment certificates	110	181	120	120	—	—
Lainat — Lån — Loans	667	820	943	677	574	8
Lyhytaikainen luotto — Kortfristig kredit — Short-term credit	+ 115	- 13	- 68	- 84	- 6	- 2
Vieraat varat — Främmande medel } (lisäys — ökning — increase: +) Private funds	- 27	- 14	- 1	- 11	—	—
Kassavelka (netto) — Kassaskuld (netto) — Cash debt (net)	- 42	- 109	- 8	+ 73	- 69	+ 34
Vajaus (+) tai ylijäämä (-) — Underskott (+) eller överskott (-) Deficit (+) or surplus (-)	+ 46	- 186	- 77	- 22	- 75	+ 32
Yhteensä — Summa — Total	5 763	6 631	7 319	6 696	7 128	652

¹⁾ Tulot Oy Alkoholiliike Ab:sta sisältävät myös yhtiön maksaman tulo- ja omaisuusveron sekä liikevaihtoveron.

²⁾ Inkomsterna från Oy Alkoholiliike Ab omfattar även av bolaget erlagd inkomst- och förmögenhetsskatt samt omsättningskatt.

³⁾ The revenue from the Alcohol Monopoly includes the income and property tax, and the sales tax paid by it.

40. Valtion kassamenot
Statens kassautgifter
Cash expenditure of the State

Suomen Pankin taloustieteellisen tutkimuslaitoksen laskelmien mukaan
Enligt beräkningar utförda av Finlands Banks Institut för ekonomisk forskning
Calculated by the Bank of Finland Institute for Economic Research

Menot — Utgifter — Expenditure	1964	1965	1966	1966	1967	1967
	MIJ. mk					
	I—XI	I—XI	I—XI	I—XI	I—XI	XI
Valtionvelan korot — Räntor på statsskuld — <i>Interest on State debt</i>	128	156	180	161	195	9
Liikeryitysten nettotappio — Affärsföretagens nettoförlust — <i>Net loss of State enterprises</i>	1	18	54	67	74	16
Lapsilisät — Barnbidrag — <i>Child allowances</i>	305	303	300	299	309	76
Valtion osuus kansaneläkkeistä — Statens andel i folkpensionerna <i>The State's share in national pensions</i>	234	249	274	251	278	26
Valtion osuus sairausvakuutuksesta — Statens andel i sjukförsäkringen <i>The State's share in national health insurance</i>	1	54	34	57	43	4
Sotainvalidikorvaukset — Ersättning till krigsinvaliderna — <i>Compensation to war-disabled</i>	128	133	145	135	148	12
Tukipalkkiot — Subventioner — <i>Subsidies</i>	582	595	623	546	556	56
Nettomeno hinnantasaustoiminnasta — Nettoutgift för prisutjämning <i>Net payments of price equalization</i>	27	50	59	54	70	6
Maatalouden tukeminen ja asutustoiminta — Lantbruksunderstöd och kolonisationen — <i>State aid to agriculture</i>	80	75	72	53	40	4
Valtionapu kansa- ja oppikoululle — Statsbidrag till folk- och lärdomsskolor — <i>State aid to communal and private schools</i>	450	496	534	499	574	55
Maanteiden kunnossapito — Underhåll av landsvägar — <i>Maintenance of roads</i>	149	165	177	154	163	15
Muut varsinaiset menot — Övriga egentliga utgifter — <i>Other current expenditure</i>	2 049	2 273	2 543	2 153
Varsinaiset menot — Egentliga utgifter — <i>Current expenditure</i>	4 134	4 567	4 995	4 429
Reaalisijoitukset — Realinvesteringar — <i>Real investments</i>	989	1 163	1 244	1 036 ¹⁾	1 003 ¹⁾	77 ¹⁾
Varmuusvarastojen lisäys — Ökning av säkerhetsupplagen — <i>Increase in stand-by stocks</i>	15	—	—	7	5	0
Muiden varastojen lisäys (netto) — Ökning av andra förråd (netto) <i>Increase in other inventories (net)</i>	9	—	—	—	—	—
Osakeostot — Aktieköp — <i>Purchases of shares</i>	27	60	55	55	83	—
Sijoitukset ja osuudet kansainvälisiin järjestöihin — Investeringar och andelar i internationella organisationer — <i>Investments in and subscriptions to international organizations</i>	2	2	24	21	—	—
Lainananto — Utlåning — <i>Lending</i>	282	316	357	550
Muut pääomamenot — Övriga kapitalutgifter — <i>Other capital expenditure</i>	2	3	20
Pääomamenot — Kapitalutgifter — <i>Capital expenditure</i>	1 326	1 544	1 700	1 669
Menot (paitsi kuoletukset) — Utgifter (exkl. amorteringar) <i>Expenditure (excl. redemption)</i>	5 460	6 111	6 695	6 098	6 673	623
Ulkomaiset kuoletukset — Utländska amorteringar — <i>Redemption of external loans</i>	48	92	90	81	60	7
Kotimaiset kuoletukset — Inhemiska amorteringar — <i>Redemption of internal loans</i>	255	428	534	517	395	22
Tästä veronmaksuobligatioita — Därav skattebetalningsobligationer — <i>Of which tax payment certificates</i>	60	98	230	230	120	0
Kuoletukset — Amorteringar — <i>Redemption</i>	303	520	624	598	455	29
Yhteensä — Summa — Total	5 763	6 631	7 319	6 696	7 128	652

¹⁾ Valtiovarainministeriön kansantalousosaston laskelman mukaan.

²⁾ Enligt beräkningar utförda av finansministeriets folkhushållningsavdelning.

³⁾ According to the calculations by the Economic Department of the Ministry of Finance.

50 a. Polislin tietoon tulleet rikokset sekä juopumuspidätykset¹⁾ — Brott som kommit till polisens kännedom samt anhållanden för fyller¹⁾
Offences known to the police and persons taken into custody for drunkenness¹⁾

MI. tullviranomaisten tietoon tulleet tullirikokset
 Inkl. tullbrott som kommit till tullmyndigheternas kännedom
Incl. offences against custom-law, known to the custom authorities

Vuosi ja kuukausi År och månad Year and month	Rikoslakia vastaan tehdyt rikokset — Brott mot strafflagen — <i>Offences against the Criminal Law</i>										
	Yhteensä ²⁾ Inalles ²⁾ Total ²⁾	Siiitä — Därav — <i>Of which</i>									
		Väkivalta virkamiestä vastaan Våld mot tjänsteman <i>Assault against a state official</i>	Haitanteko virkamiehelle Hindrande av tjänsteman <i>Impeding a state official when on duty</i>	Siveellisyysrikokset Sedlighetsbrott <i>Moral offences</i>	Asiakirjan väärentäminen Förfälskning av urkund <i>Falsification of document</i>	Salakuljetus Smuggling <i>Smuggling</i>	Murha, tappo tai kuoleman aiheutt. pahoinpit. Mord, dråp l. misshandel med dödlig påföljd <i>Murder, manslaughter or wounding occasioning death</i>	Muu pahoinpitely Annan misshandel <i>Other wounding</i>	Varkaus, näpistäminen, murto Stöld, snatteri, inbrott <i>Larceny, petty larceny, breaking</i>	Moottoriajoneuvon anastaminen Tillgrepp av motorfordon <i>Theft of motor vehicle</i>	Toisen om. moottoriajoneuvon luovaton käyttö Olovligt bruk av annans motorfordon <i>Illicit use of others motor vehicle</i>
1964....	84 492	443	973	809	1 483	1 057	87	5 442	43 506	2 437	1 863
1965....	84 096	474	1 013	863	1 568	598	79	5 823	42 674	2 188	2 248
1966....	82 545	519	1 051	841	1 457	595	94	6 091	40 690	2 361	2 067
*1967....	94 058	595	1 093	716	1 774	375	92	6 459	47 783	3 011	3 149
1967 I	5 750	44	71	59	174	18	5	464	2 432	112	123
II	5 967	43	89	55	175	20	5	449	2 632	117	111
III	7 282	62	90	57	111	30	11	493	3 569	205	217
IV	8 049	52	118	71	167	29	11	584	3 730	214	236
V	8 004	51	83	72	142	31	8	536	4 074	274	280
VI	8 209	34	107	81	126	33	6	536	4 300	322	277
VII	8 970	58	86	46	108	31	12	564	4 842	359	325
VIII	9 314	66	88	40	149	32	9	580	5 147	364	286
IX	9 218	50	82	54	79	37	5	599	5 002	406	335
X	10 033	47	85	88	213	32	6	634	5 268	343	419
XI	9 167	62	95	88	166	39	9	609	4 642	280	355
XII	7 233	35	111	44	207	29	7	533	3 497	123	212
1968 I	6 124	42	80	42	163	39	6	376	2 796	116	130
II	6 422	53	101	65	178	9	5	550	2 992	143	161
III	7 827	73	119	81	202	18	7	620	3 719	167	205

Vuosi ja kuukausi År och månad Year and month	(Jatk.) (Forts.) (Cont.)	Väkijuomalakia vastaan tehdyt rikokset Brott mot lagen om alkoholdrycker <i>Offences against the Law on Alcoholic Beverages</i>						Liikenne-rikokset Traffikbrott <i>Traffic offences</i>		Yhteensä Inalles Total	Juopumus- pidätyk- siä ³⁾ Fyllerianhållanden ³⁾ Arrests for drunkenness ³⁾	
		Kavaltaminen Förnimning <i>Embezzlement</i>	Ryöstö Rån <i>Robbery</i>	Petos Bedrägeri <i>Fraud</i>	Yhteensä Inalles Total	Siiitä — Därav — <i>Of which</i>			Rattijuopous Rattfyller <i>Driving when intoxicated</i>			Muut Övriga <i>Other offences</i>
						Väkijuomien luovaton valmistus Olovligt tillverkning av alkoholdrycker <i>Illicit distillation of spirits</i>	Väkijuomien luovaton myynti Olovligt försäljning av alkoholdrycker <i>Illicit sale of spirits</i>	Väkijuomien luovaton maahantuonti Olovligt införsel av alkoholdrycker <i>Illicit import of spirits</i>				
1964....	2 006	315	5 993	14 928	680	4 056	4 006	6 174	146 464	334 894	133 550	
1965....	1 948	334	5 292	14 787	731	3 946	3 723	6 618	157 010	348 145	139 660	
1966....	1 927	444	5 668	13 505	642	3 326	3 226	7 058	169 354	357 284	146 351	
*1967....	1 920	607	6 332	13 072	726	3 368	2 900	7 191	185 374	379 364	155 319	
1967 I	212	19	563	949	45	256	247	319	16 307	28 589	10 090	
II	205	38	513	887	24	250	171	360	15 017	28 257	11 932	
III	177	38	581	1 192	63	358	238	502	16 098	32 174	13 977	
IV	197	43	609	1 250	54	338	232	673	17 215	35 566	16 227	
V	150	47	511	1 083	50	278	249	666	15 317	32 399	13 476	
VI	158	80	456	1 136	70	258	196	784	12 080	30 332	14 754	
VII	157	71	598	1 133	80	242	229	693	13 411	32 072	14 217	
VIII	154	71	620	1 002	82	209	296	756	14 732	32 395	12 730	
IX	185	56	563	1 039	65	259	285	758	15 772	33 218	12 605	
X	191	66	592	1 301	70	357	311	758	18 974	37 356	12 059	
XI	177	58	584	1 182	62	340	266	672	17 120	33 749	11 467	
XII	159	36	600	988	61	257	182	421	14 448	27 970	11 262	
1968 I	168	34	718	797	40	244	165	332	14 150	25 502	9 809	
II	185	32	555	847	39	273	133	413	14 438	26 918	11 870	
III	205	46	803	1 027	47	350	135	511	16 052	30 936	13 925	

¹⁾ Kuukausilukujen summa ei ole sama kuin vastaava vuosiluku, sillä vuosilukuun eivät sisälly rikosilmoitukset, joista myöhemmin vuoden aikana on todettu, ettei rikosta ole tapahtunut — ²⁾ Pl. syytteesen johtanut juopumus — ³⁾ Syytteesen johtanut juopumus ja juopumuspidätykset ilman syytettä.

²⁾ Mänadessiffrornas summa är inte densamma som motsvarande årsiffror, därför att i årsiffran inte ingår brottsanmälningar om vilka senare under året konstaterats att brott inte begåtts — ³⁾ Utom fyller som lett till åtal — ⁴⁾ Fylleri som lett till åtal och fyllerianhållanden utan åtal.

¹⁾ Sum of the monthly figures is not the same as the corresponding yearly figure, because the yearly figures exclude the crime reports which have been verified later in the year to show that no crime has been committed — ²⁾ Excl. drunkenness leading to prosecution — ³⁾ Drunkenness leading to prosecution and arrests of drunkenness without prosecution.

50b. Syytteesen pannut sekä nuorina rikosentekijöinä tai alaikäisinä syyttämättä jätetyt henkilöt vuonna 1967¹⁾
 Personer som ställts under åtal eller som på grund av ungdom eller minderårlighet fått åtal efterskänt under år 1967¹⁾
 Persons prosecuted and persons not prosecuted because of their youth or being under age in 1967¹⁾

Rikos Brott Offence	Syyttee- seen pantuja henkilöitä Åtalade personer Persons prosecuted	Niistä — Därav — Of which						Syyttämättä jätettyjä Personer som icke åtalats Not prosecuted		
		Naisia Kvinnor Females	15—17 åringar years old		18—20 åringar years old		Rikoksensa väki- juomien vaikutus- alaisena tehneitä Personer som vid brottets begående varit påverkade av alkohol Offences committed under the influence of alcohol		15—17 vuo- tiaita åringar years old	15 v. nuo- rempia Under 15 år Under 15 years of age
			M	N	M	N	M	N		
I. Rikoslakia vastaan tehty rikokset²⁾ — Brott mot strafflagen²⁾ — Offences against the Criminal Law²⁾	46 975	3 789	8 229	792	9 413	789	10 043	187	30	7 268
Väkivalta virkamiestä vastaan — Våld mot tjänsteman — Assault against a state official	601	8	39	—	149	3	471	—	—	1
Haitanteko virkamiehelle — Hindrande av tjänsteman — Impeding a state official when on duty	1 057	19	72	3	222	8	773	6	3	5
Rauhanrikkominen — Fridsbrott — Disturbing the peace	594	18	51	3	81	—	328	1	2	53
Murhapoltto — Mordbrand — Arson	42	4	—	1	6	—	19	1	—	14
Asiakirjan väärentäminen — Förfalskning av urkund — Falsification of document	1 254	187	62	9	144	24	35	1	—	5
Murha — Mord — Murder	8	1	—	—	—	—	1	1	—	—
Tappo t. kuoleman aiheuttanut pahoinpityä Dråp eller misshandel med dödlig påföljd Manslaughter or wounding occasioning death	74	3	—	—	4	—	50	1	—	—
Muu pahoinpityä — Annan misshandel — Other wounding	4 735	84	442	16	1 238	9	2 465	8	—	70
Lapsenmurha — Barnamord — Infanticide	5	5	—	1	—	3	—	—	—	—
Sikiön lähettäminen — Fosterfördrivning — Abortion	17	8	—	—	1	2	—	—	—	—
Tavallinen varkaus, näpistäminen — Enkel stöld, snatteri — Larceny, petty larceny	10 001	1 712	2 280	438	2 058	394	1 377	66	—	2 708
Törkeä varkaus, murto — Grov stöld, inbrott Felonious larceny, breaking	7 972	238	2 453	84	1 985	74	1 231	24	—	1 949
Moottoriajoneuvon anastaminen — Tillgrepp av motorfordon — Theft of motor vehicle	1 099	18	472	13	269	3	122	—	—	342
Kavaltaminen — Försnillning — Embezzlement	1 503	149	56	11	134	22	68	1	—	11
Ryöstö — Rån — Robbery	530	27	108	6	131	7	308	8	—	44
Kirstäminen — Utpressning — Extortion	63	5	10	1	13	1	14	—	—	5
Petos — Bedrägeri — Fraud	3 844	385	117	45	349	54	364	10	—	60
Toisen om. moottoriajoneuvon luvaton käyttö Olovligt bruk av annans motorfordon — Illicit use of others motor vehicle	1 717	32	624	24	491	6	410	8	1	425
Muut — Övriga — Other offences	11 859	886	1 443	137	2 138	179	2 007	51	24	1 576
II. Muut rikokset — Övriga brott — Other offences	21 309	1 281	1 753	96	4 164	151	2 550	18	30	207
Väkijuomien luvaton valmistus — Olovlig tillverkning av alkoholdrycker — Illicit distillation of spirits	744	12	69	—	116	—	36	—	1	5
Muut väkijuomalakirikokset — Övriga brott mot lagen om alkoholdrycker — Other offences against the Law on Alcoholic Beverages	9 459	466	1 075	48	2 473	71	1 793	14	4	49
Muut — Övriga — Other offences	11 106	803	609	48	1 575	80	721	4	25	153
I.-II. Kaikkiaan — Inalles — Total	68 284	5 070	9 982	888	13 577	940	12 593	205	60	7 475
III. Syytteesen johtanut juopumus — Fylleri som lett till åtal — Drunkenness leading to prosecution	66 214	921	2 283	74	7 896	122	—	—	1	9
IV. Liikennerikokset³⁾ — Trafikbrott³⁾ — Traffic offences³⁾	172 220	8 320	13 730	483	24 916	1 153	9 161	62	382	817
Rattijuoppous — Rattfylleri — Driving when intoxicated	7 031	47	233	3	857	9	6 911	47	—	20
Muut — Övriga — Other offences	165 189	8 273	13 497	480	24 059	1 144	2 220	15	382	797
Kaikkiaan — Inalles — Total	306 718	14 311	25 995	1 445	46 389	2 215	21 754	267	443	8 301

¹⁾ Ennakkotietoja — Förhandsuppgifter — Provisional data.

²⁾ Pl. syytteesen johtanut juopumus ja hurja ajo tai juop. ajaminen muulla kuin moottoriajoneuvolla — Utom fylleri som lett till åtal samt överdådig framfart eller körning i berusat tillstånd med annat än motorfordon — Excl. drunkenness leading to prosecution and dangerous driving or driving when intoxicated in connection with other than mechanically propelled vehicles.

³⁾ Ml. hurja ajo tai juop. ajaminen muulla kuin moottoriajoneuvolla — Inkl. överdådig framfart eller körning i berusat tillstånd med annat än motorfordon — Incl. dangerous driving or driving when intoxicated in connection with other than mechanically propelled vehicles.

51. Ilmoitetut sairaustapaukset — Anmälda sjukdomsfall — Registered cases of illness

Numerointi lääkintöhallituksen 19. 3. 1952 vahvistaman kuollinsyyntilistön mukaan
 Numereringen enligt den av medicinalstyrelsen 19. 3. 1952 fastställda dödsorsakanomenklaturen
 Coding according to the List of Causes of Death approved by the Medical Board of Finland on March 19, 1952

Vuosi ja kuukausi År och månad Year and month	Hengityselinten tuberkuloosi Tuberkulos i respirationsorganen <i>Tub. organorum respirationis</i>		Kuppa — Syfilis — <i>Syphilitis</i>						Tippuri Dröppel <i>Gonorrhoea</i>		Lavan- tauti Tyfus <i>Febris typhoidea</i>	Pikku- lavan- tauti Paratyfus <i>Febris paratyphoidea</i>	Muut sal- monella- infektio- t Övriga salmonel- lainfektio- ner <i>Salmonel- losis alia</i>
	Mp. Mk. M.	Np. Kvk. F.	Synnynnäinen Medfödd <i>Congenita</i>		Varhaisasteinen Tidig <i>Recens</i>		Myöhäisasteinen Sen <i>Tarda</i>		Mp. Mk. M.	Np. Kvk. F.			
			Mp. Mk. M.	Np. Kvk. F.	Mp. Mk. M.	Np. Kvk. F.	Mp. Mk. M.	Np. Kvk. F.					
	(N:o 001—008)		(N:o 020—028)						(N:o 030)		(N:o 040)	(N:o 041)	(N:o 042)
1962 ...	4 007	2 288	—	—	22	4	60	30	4 225	1 477	82	213	1 339
1963 ...	3 639	2 190	—	—	60	26	30	36	4 734	1 694	42	191	472
1964 ...	3 369	1 997	1	—	188	74	41	32	5 263	2 043	28	135	1 190
1965 ...	¹⁾ 3 400	¹⁾ 2 471	—	2	256	151	52	53	5 421	2 227	25	136	687
1966 ...	¹⁾ 3 747	¹⁾ 2 703	2	1	228	118	50	53	5 733	2 254	33	193	1 497
1967 ...	3 030	1 865	—	—	85	46	49	33	6 222	2 659	17	110	1 295
1967 II	245	153	—	—	5	3	3	2	337	141	2	3	139
III	193	136	—	—	5	5	7	5	412	190	1	5	42
IV	270	166	—	—	6	3	5	3	445	210	—	3	100
V	252	170	—	—	10	2	6	1	506	176	2	16	168
VI	221	143	—	—	6	—	5	2	513	196	—	8	57
VII	205	120	—	—	6	5	2	2	682	281	1	19	142
VIII	314	194	—	—	12	7	2	1	675	270	3	13	288
IX	215	137	—	—	11	2	4	—	705	295	2	14	127
X	290	148	—	—	9	4	3	8	586	272	1	9	92
XI	266	166	—	—	6	7	6	4	524	234	2	12	51
XII	315	172	—	—	6	3	2	2	406	210	1	2	24
1968 I	321	157	—	—	8	6	3	—	381	177	1	4	37
II	221	103	—	—	6	5	6	6	400	201	—	2	16
III	237	126	—	—	9	4	3	4	446	201	1	4	23
IV	234	136	—	—	7	3	1	1	491	226	—	1	14

Vuosi ja kuukausi År och månad Year and month	Puna- tauti Rödsot <i>Dysen- teria</i>	Tuli- rokko Scharla- kansfeber <i>Scarla- tina</i>	Kurku- mätä Difteri <i>Diph- theria</i>	Hinku- yskä Kikhosta <i>Pertussis</i>	Kulikutau- dn luont. tai muu märkän. aivo- kalvontulehdus Epidemisk eller övrig varig hjärnhinnein- flammation <i>Meningitis meningo- coccica s. purulenta</i>	Lapsi- halvaus Barnför- lamning <i>Poliomye- litis cum paralyti</i>	Seröösinen aivokalvon- tulehdus Serös hjärnhinne- inflammation <i>Meningitis serosa</i>	Äkillinen aivokuume Infektiös encefalitis <i>Enceph- alitis infec- tiosa</i>	Tuhka- rokko Mässling <i>Morbilli</i>	Vihuri- rokko Röda hund <i>Rubeola</i>	Vesi- rokko Vatt- koppor <i>Vari- cellae</i>
	(045—048)	(N:o 050)	(N:o 055)	(N:o 056)	(N:o 057,0,340)	(N:o 080.1)	(N:o 082.1)	(N:o 082.2)	(N:o 085)	(N:o 086)	(N:o 087)
1962 ...	3	2 173	—	3 598	92	2	198	64	24 391	3 871	10 395
1963 ...	2	1 898	—	1 178	87	2	217	66	23 421	2 031	11 354
1964 ...	46	3 142	—	1 019	58	4	199	75	10 934	1 672	11 971
1965 ...	8	2 379	1	890	137	—	403	66	33 026	9 825	10 621
1966 ...	1	2 808	—	1 550	157	—	501	126	27 298	9 273	10 100
1967 ...	15	2 820	—	736	196	—	742	138	9 206	11 939	10 034
1967 II	1	245	—	98	31	—	73	11	1 049	784	1 287
III	1	258	—	43	21	—	65	8	1 539	1 680	1 407
IV	1	205	—	53	13	—	35	2	1 171	1 876	853
V	—	195	—	55	31	—	69	20	1 188	3 099	939
VI	—	120	—	63	16	—	38	10	556	1 820	547
VII	6	79	—	44	12	—	37	10	289	626	350
VIII	1	58	—	54	6	—	61	5	233	337	337
IX	1	108	—	39	17	—	80	19	135	262	337
X	1	367	—	59	10	—	93	14	373	221	454
XI	—	463	—	44	14	—	82	20	729	356	962
XII	1	419	—	29	10	—	41	2	1 239	517	1 253
1968 I	—	315	—	36	7	—	38	5	1 667	802	1 365
II	—	241	—	13	20	—	26	9	1 918	1 751	1 261
III	1	212	—	12	29	—	17	2	1 616	1 757	731
IV	—	195	—	22	21	—	27	4	2 193	2 016	796

¹⁾ Sls. kaikki tuberkuloosit (001—019) — Inkl. alla tuberkulos (001—019) — Incl. all tuberculosis (001—019).

51. Ilmoitetut sairaustapaukset (jatk.) — Anmälda sjukdomsfall (forts.) — Registered cases of illness (cont.)

Vuosi ja kuukausi År och månad Year and month	Sikotauti Pässjuka <i>Parotitis epidemica</i>	Tarttuva keltatauti Smitto- sam gulsoit <i>Hepatitis infectiosa</i>	Lapamato Bandmask <i>Diphyllo- bothriasis</i>	Äkillinen nieluris- tulehdus Akut ton- sillit <i>Tonsillitis acuta</i>	Äkillinen hengitys- tietulehdus Akut in- fektion i övre luft- vägarna <i>Infectio acuta na- sopharyn- geotrachea- lis</i>	Influenssa Influensa <i>Influenza</i>	Keuhko- kuume Lung- inflammation <i>Pneumonia</i>	Äkillinen maha- ja suolitulehdus Akut mag- och tarmininflammation <i>Gastroenteritis</i>	
	(N:o 089)	(N:o 092)	(N:o 126.0)	(N:o 473)	(N:o 475)	(N:o 481)	(N:o 490-492)	Ikä 28 vrk. —1 vuosi Ålder 28 dygn—1 år Age 28 days to 1 year (N:o 571.0)	Ikä vähintään 2 vuotta Ålder minst 2 år Age 2 years and over (N:o 571.1)
1962	9 729	1 298	24 332	111 190	223 195	102 021	26 352	15 565	42 285
1963	11 405	1 208	23 876	116 640	217 669	19 433	21 341	18 630	48 931
1964	13 543	710	20 042	130 651	219 417	8 809	14 932	17 896	47 437
1965	14 734	576	18 213	132 479	313 631	92 490	21 312	17 188	42 356
1966	18 233	363	15 160	140 381	268 321	—	14 777	20 177	55 139
1967	20 325	347	14 240	137 900	294 230	6 758	18 714	15 028	41 602
1967 II	3 257	31	1 500	13 090	31 039	—	1 859	1 405	4 227
III	3 406	50	1 559	13 543	32 576	—	1 783	1 481	4 937
IV	2 213	17	1 057	10 173	31 633	962	1 589	1 203	4 146
V	2 426	29	1 548	13 331	34 191	3 098	1 961	1 502	4 004
VI	1 112	24	897	8 594	15 884	2 438	1 003	1 134	2 742
VII	761	15	795	7 747	10 988	260	814	1 578	2 866
VIII	522	35	1 072	8 982	11 053	—	864	1 444	3 532
IX	516	27	1 253	12 341	21 445	—	1 224	1 344	3 742
X	597	33	1 169	11 650	23 636	—	1 547	995	2 658
XI	1 038	28	1 173	12 529	24 904	—	1 941	858	2 737
XII	1 714	27	1 147	13 178	28 490	—	2 284	948	2 737
1968 I	1 612	15	985	13 500	33 628	-1 172	2 468	1 215	3 231
II	1 628	24	1 085	12 665	49 570	12 942	2 914	1 568	3 776
III	1 567	19	983	10 910	33 499	8 184	2 226	1 424	3 328
IV	1 428	30	1 025	10 053	22 438	1 971	1 473	1 315	3 746

52. Kuolemansyyt — Dödsorsaker — Causes of death

Numerointi lääkintöhallituksen 19. 3. 1952 vahvistaman kuolinsyyntilaston mukaan
 Numereringen enligt den av medicinalstyrelsen 19. 3. 1952 fastställda dödsorsaksnomenklaturen
 Coding according to the List of Causes of Death approved by the Medical Board of Finland on March 19, 1952

Vuosi ja kuukausi År och månad Year and month	Hengityselinten tuber- kuloosi Tuberkulos i respira- tions- organen <i>Tub. orga- norum respira- tionis</i>	Muu tuber- kuloosi Annan tuberkulos <i>Tub. formae aliae</i>	Pahanlaa- tuiset kasvaimet Maligna tumörer <i>Neoplas- mata maligna</i>	Keskus- hermoston veri- suoniston sairaudet Centrals nervyst. kärlsjuk- domar <i>Morbi e laes. vas. intraera- nialium</i>	Sydän- taudit Hjärtsjuk- domar <i>Morbi cordis</i>	Muut veren- kiertoel- inten taudit Övriga sjukdomar i cirkula- tions- organen <i>Alii morbi org. circu- lationis</i>	Keuhko- kuume Lung- inflammation <i>Pneumonia</i>	Raskaus- tilan yms. taudit Havande- skaps o.a.d. sjukdomar <i>Morbi gravidarum etc.</i>	Synnyn- näiset epä- muodostu- mat ym. Medfödda missbild- ningar <i>Malfor- mationes congenitae etc.</i>	Tapa- turmat, myrkytyk- set, pahoin- pitelyt Olycksfall förgiftning- ar, miss- handel <i>Traumat, veneficia, injuriae</i>
	(N:o 001— 008)	(N:o 010— 019)	(N:o 140— 205)	(N:o 330— 334)	(N:o 410— 434)	(N:o 400-402 440—468)	(N:o 490— 493)	(N:o 640— 689)	(N:o 750— 762)	(N:o 800— 999)
1962 ...	834	45	6 871	5 726	13 526	2 608	1 213	42	1 002	3 542
1963 ...	700	36	7 133	5 772	13 553	2 542	915	41	995	3 559
1964 ...	630	45	7 286	5 890	14 104	2 347	909	34	884	3 592
1965 ...	605	41	7 207	6 203	14 769	2 376	1 206	20	910	3 655
1966 ...	483	40	7 279	6 168	14 997	2 337	1 152	24	765	3 820
*1967 ...	391	40	7 162	5 990	14 380	2 608	1 697	17	627	3 396
1966 XII	41	3	590	580	1 452	216	139	3	73	293
*1967 I	39	2	541	443	1 192	241	165	—	37	233
II	38	4	449	582	1 213	212	160	4	53	219
III	42	6	687	551	1 322	239	158	1	69	248
IV	37	2	635	506	1 141	228	126	—	65	250
V	40	3	663	556	1 311	203	183	—	55	265
VI	31	2	569	469	1 179	199	148	5	47	262
VII	22	2	577	440	1 137	203	110	1	49	247
VIII	29	1	587	476	1 114	182	123	—	43	340
IX	22	3	606	452	1 081	222	95	1	33	342
X	30	6	609	417	1 152	199	128	1	52	327
XI	33	5	554	475	1 108	177	129	2	49	295
XII	28	4	685	623	1 430	303	172	2	75	368
*1968 I	38	5	675	691	1 537	347	186	3	61	295
II	33	1	589	569	1 387	272	200	1	40	241
III	34	5	541	557	1 331	256	172	1	40	215

Tieliikennevahingot vuonna 1966

Vägtrafikolyckor år 1966

Road traffic accidents in 1966

Tieliikennevahinkotilasto käsittää sekä moottoriajoneuvovahingot että myöskin muut poliisin tietoon tulleet teillä, kaduilla ja muilla yleisillä paikoilla sattuneet liikennevahingot, joista poliisitutkimus on suoritettu. Erittelyssä vahingot jaetaan kolmeen pääryhmään sen mukaan, ovatko ne johtaneet: a) kuolemaan, b) henkilövammoihin vai c) vain omaisuusvaurioihin. Ryhmä b:ssä jaetaan edelleen lieviin ja vaikeisiin vammoihin johtaneet onnettomuudet eri alaryhmiiksi.

Aineiston kerääminen tapahtuu siten, että poliisiviromaiset täyttävät jokaisesta piirissään sattuneesta vahingosta erityisen lomakkeen ja lähettävät lomakkeet kuukausittain Tilastolliseen päätoimistoon. Koska lievimät, ainoastaan omaisuusvaurioihin johtaneet tapaukset eivät aina tule poliisin tietoon, ei tilasto näin ollen anna täsmällistä kuvaa näiden vahinkojen määräästä.

Seuraavassa käsitellään vuoden 1966 tilastoa pääkohdittain. Yksityiskohtaisempia tietoja on esitetty Tilastollisen päätoimiston tilastotiedotuksissa.¹⁾ Maasamme sattui v. 1966 kaikkiaan 35 110 poliisin tietoon tullutta tieliikennevahinkoa. Vastaava luku v. 1965 oli 37 217, joten vahingot ovat vähentyneet 5.7 %:lla. Kuolemaan johtaneita vahinkoja oli 1 017, eli 4.2 % enemmän kuin v. 1965. Loukkaantumiseen johti 10 511 vahinkoa, näistä 1 679 vaikeaan loukkaantumiseen. Vain omaisuusvaurioihin johtaneita onnettomuuksia oli 23 582. Tieliikenneonnettomuuksissa kuoli kaikkiaan 1 098 henkilöä, 2 043 loukkaantui vaikeasti ja 12 784 lievästi.

Kuvion A perusteella voidaan todeta, että tieliikenneonnettomuuksissa kuolleiden lukumäärä autokantaan verraten on meillä suurempi kuin muissa Pohjoismaissa. Tämän lisäksi kiintyy huomio Jugoslavian korkeaan lukuun v. 1965; yli 4.5 kuollutta 1 000 moottoriajoneuvoa kohti.

Seuraavassa asetelmassa esitetään tieliikennevahinkojen ja moottoriajoneuvojen lukumäärä 1 000 asukasta kohti, moottoriajoneuvojen liikennesuoritteet sekä vahinkojen vaikeusaste Suomessa vuosina 1961—1966.

Vahinkojen lukumäärä 1 000 asukasta kohti on 1960-luvun alkupuolella noussut tasaisesti. Vuonna 1966 on kuitenkin havaittavissa laskua. Samana vuonna väheni myös rekisteriin merkittyjen uusien henkilöautojen lu-

Statistiken över vägtrafikolyckor omfattar både olyckor, som vållats av motorfordon och även övriga på vägar, gator och andra allmänna platser inträffade trafikolyckor, som kommit till polisens kännedom. I statistiken ingår således endast de vägtrafikolyckor, som föranlett polisundersökning. Olyckorna indelas i tre huvudgrupper: a) olycka med dödlig utgång, b) olycka med annan personskada och c) olycka med egendoms-skador. I grupp b indelas ytterligare olyckor som lett till lindriga och olyckor som lett till svåra personskador i undergrupper.

Insamlandet av materialet sker sålunda, att polismyndigheterna för varje olycka, som inträffat i polisdistriktet, ifyller en särskild blankett. Blanketterna sändes månatligen till Statistiska centralbyrån. Emedan de lindrigaste olyckorna, dvs. olyckor som endast lett till egendoms-skador, inte alltid kommer till polisens kännedom, ger statistiken inte en fullständig bild av frekvensen av dessa olyckor.

I det följande redovisas 1966 års statistik i huvuddrag. Detaljerade uppgifter har framlagts i Statistiska centralbyråns statistiska rapporter.¹⁾ År 1966 inträffade inalles 35 110 vägtrafikolyckor som kommit till polisens kännedom. Motsvarande antal år 1965 var 37 217. Vägtrafikolyckorna har således minskat med 5.7 %. Antalet olyckor med dödlig utgång var 1 017, eller 4.2 % mera än år 1965. Antalet olyckor som lett till andra personskador var 10 511, av dessa var 1 679 sådana, vilka lett till svår personskada. Inalles 23 582 olyckor ledde till egendoms-skador. I vägtrafikolyckorna dödades 1 098 personer, 2 043 skadades svårt och 12 784 lindrigt.

Diagram A visar, att antalet i vägtrafikolyckor dödade per 1 000 motorfordon är större i Finland än i de andra nordiska länderna. Dessutom fäster man uppmärksamhet vid det höga proportionstalet i Jugoslavien år 1965; över 4.5 dödade per 1 000 motorfordon.

I följande sammanställning redovisas antalet vägtrafikolyckor och motorfordon per 1 000 invånare, motorfordonskilometer samt olyckornas svårighetsgrad i Finland åren 1961—1966.

Under 1960-talets första hälft har antalet olyckor per 1 000 invånare ökat jämnt. År 1966 inträffade emellertid en nedgång i antalet olyckor. Det må nämnas, att antalet registrerade nya personbilar samma år minskade

¹⁾ Tilastotiedotukset 19. 12. 1967 ja LI:2, 25. 3. 1968

¹⁾ Statistiska rapporter 19. 12. 1967 och LI:2, 25. 3. 1968

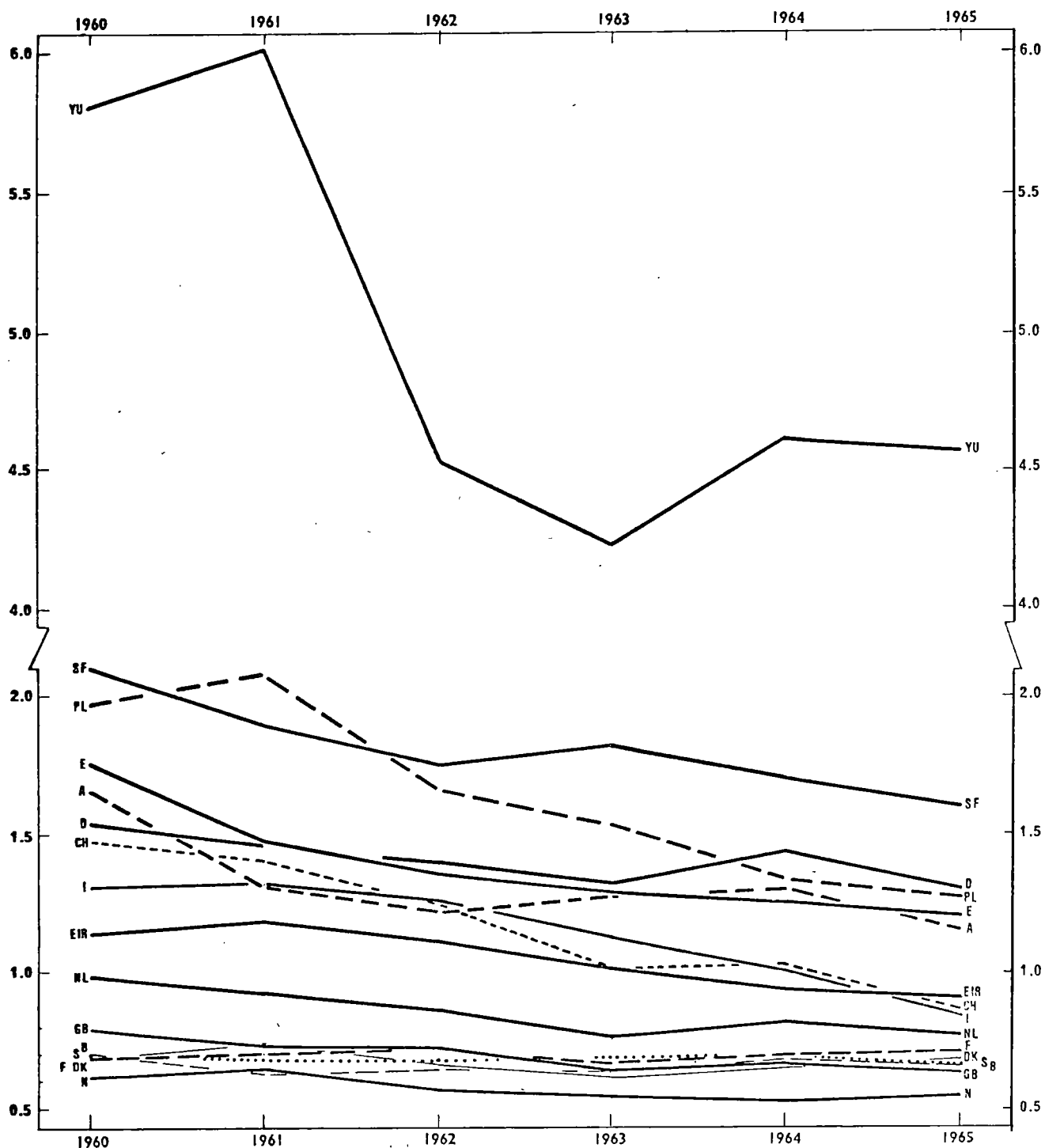
A. Tieliikennevahingoissa kuolleet 1 000 moottoriajoneuvoa kohti eri maissa vuosina 1960—1965²⁾Antalet i vägtrafikolyckor dödade per 1 000 motorfordon i olika länder åren 1960—1965²⁾Number of persons killed in road traffic accidents per 1 000 road motor vehicles 1960—1965 in different countries.²⁾²⁾ Statistics of road traffic accidents in Europe 1965, 1967.

Lyhennykset: — Förkortningar: — Abbreviations: YU = Jugoslavia — Jugoslavien, SF = Suomi — Finland, D = Länsi Saksa — Västtyskland, PL = Puola — Polen, E = Espanja — Spanien, A = Itävalta — Österrike, EIR = Irlanti — Irland, CH = Sveitsi — Schweiz, I = Italia — Italien, NL = Alankomaat — Nederländerna, F = Ranska — Frankrike, DK = Tanska — Danmark, S = Ruotsi — Sverige, B = Belgia — Belgien, GB = Englanti — England, N = Norja — Norge.

Vuosi År Year	Tiellikenne- vahingot/1 000 as. Vägtrafikolyckor/ 1 000 inv. Road traffic accidents per 1 000 inhabitants	Moottori- ajoneuvot/1 000 as. Motorfordon/ 1 000 inv. Motor vehicles per 1 000 inhabitants	Moottoriajo- neuvojen ajokm.määrä (mlj.) Motorfordonskilo- meter (mlj.) Kilometres run by road motor vehicle (in millions)	Tiellikenne- vahinkojen vaikeusaste Vägtrafik- olyckornas svårighetsgrad The seriousness of road traffic accidents
1961	5.6	92.6	5 700	11.2
1962	6.3	101.7	6 200	10.0
1963	6.4	109.4	7 250	10.4
1964	6.9	122.8	7 410	9.9
1965	8.1	134.7	8 744	9.0
1966	7.6	145.8	10 402	9.0

kumäärä 21.2 %:lla vuoteen 1965 verrattuna. Mainittakoon, että myös v. 1958 tapahtui sekä uusien henkilöautojen rekisteröinnissä että onnettomuuksien määrässä laskua. Väestöön suhteutettuna osoittaa moottoriajoneuvojen lukumäärä hieman voimakkaampaa nousua kuin vahinkojen suhteellinen lukumäärä. Näiden välinen riippuvuus on suuri ($r = 0.936$). Samoin voidaan todeta, että vahinkojen suhteellinen tiheys korreloi melko voimakkaasti ajoneuvokilometrimäärän kanssa ($r = 0.864$).

Vahinkojen vaikeusaste osoittaa alenevaa suuntaa vuotta 1963 lukuunottamatta. Vahinkojen keskimääräinen vaikeusaste on laskettu Bitzlin menetelmän mukaan.³⁾

$$V = \frac{\sum_{i=0}^3 p_i v_i}{\sum_{i=0}^3 v_i}$$

jossa

V = keskim. vaikeusaste

v_0 = omaisuusvaurioihin johtaneet vahingot

v_1 = lieviin vammoihin johtaneet vahingot

v_2 = vaikeisiin vammoihin johtaneet vahingot

v_3 = kuolemaan johtaneet vahingot

Vahinkotyyppien (v_0 , v_1 , v_2 ja v_3) painot ovat vastaavasti: $p_0 = 1$, $p_1 = 5$, $p_2 = 70$ ja $p_3 = 130$.

Vahinkojen vaikeusaste ja liikennemäärää kuvaavien muuttujien välinen riippuvuus on negatiivinen, niin kuin tällä sivulla olevan asetelman perusteella jo voidaan todeta. Onnettomuuksien keskimääräisen vaikeusasteen laskemista tämän tilastoaineiston perusteella on pidettävä eräänlaisena metodisena pyrkimykseenä erityyppisten liikennevahinkojen yhteisvaikutusten mittaamiseksi yhdellä muuttujalla. Vahinkojen vaikeusastetta on yleensä tarkasteltu siten, että on verrattu kuolemaan johtaneiden vahinkojen lukumäärää tai sekä kuolemaan johtaneiden että loukkaantumiseen johtaneiden vahinkojen lukua kaikkiin vahinkoihin.

med 21.2 % jämfört med år 1965. År 1958 minskade också antalet nyregistreringar och olyckor. I proportion till befolkningen utvisar antalet motorfordon något kraftigare stegring än olyckornas proportionella andel. Korrelationen mellan dessa är hög ($r = 0.936$). Likaledes kan man konstatera, att den proportionella olycksfrekvensen korrelerar tämligen starkt med antalet fordonskilometer ($r = 0.864$).

Olyckornas svårighetsgrad har sjunkit med undantag av år 1963. Den genomsnittliga svårighetsgraden har räknats enligt Bitzls metod.³⁾

där

V = genomsnittlig svårighetsgrad

v_0 = olyckor som lett till egendomsskador

v_1 = olyckor som lett till lindriga skador

v_2 = olyckor som lett till svåra skador

v_3 = olyckor med dödlig utgång

Olyckstypernas (v_0 , v_1 , v_2 och v_3) vikter är: $p_0 = 1$, $p_1 = 5$, $p_2 = 70$ och $p_3 = 130$.

Korrelationen mellan olyckornas svårighetsgrad och de variabler, vilka beskriver trafikmängd är negativ såsom framgår av tablan på denna sida. Beräkandet av olyckornas genomsnittliga svårighetsgrad bör anses som en metodisk strävan att mäta de olika trafikolyckornas samverkan med enda variabel. I allmänhet har olyckornas svårighetsgrad utretts så, att antalet olyckor med dödlig utgång eller både olyckor med dödlig utgång och olyckor som lett till andra personskador jämförts med det totala antalet olyckor.

³⁾ Bitzl, Franz: The Accident Risk on Motorways. Theme III. 1966 international road safety congress.

³⁾ Bitzl, Franz: The Accident Risk on Motorways. Theme III. 1966 international road safety congress.

1. Tielikennevahingot sekä niissä kuolleet ja loukkaantuneet, ao. lääneissä rekisteröityjen autojen lukumäärä sekä muualla rekisteröityjen moottoriajoneuvojen osallistuminen vahinkoihin lääneltäin v. 1966

Antalet trafikolyckor samt dödade och skadade, antalet bilar samt i andra län registrerade motorfordon 1 % av antalet delaktiga år 1966
Persons killed and injured in road traffic accidents, the number of automobiles registered in the province in question and the ratio of motor vehicles registered in other provinces to motor vehicles involved in accidents 1966

Lääni Län Province	Vahingot — Olyckor — Accidents				Henkilöt — Personer — Persons						Autojen lukumäärä/1 000 asukasta Antalet bilar per 1 000 invånare Motor vehicles per 1 000 inhabitants	Muualla rekist. moottoriajoneuvojen osuus (%) i andra län registrerade motorfordon i % av antalet delaktiga In other provinces registered automobiles in per cent of motor vehicles involved
	Kuolemaan johtaneet Med dödlig utgång Fatal accidents		Yhteensä Summa Total		Kuolleet Dödade Killed		Loukkaantuneet Skadade Injured		Yhteensä Summa Total			
	Luku Antal Number	100 000 asukasta kohti Per 100 000 invånare Per 100 000 inhabitants	Luku Antal Number	100 000 asukasta kohti Per 100 000 invånare Per 100 000 inhabitants	Luku Antal Number	100 000 asukasta kohti Per 100 000 invånare Per 100 000 inhabitants	Luku Antal Number	100 000 asukasta kohti Per 100 000 invånare Per 100 000 inhabitants	Luku Antal Number	100 000 asukasta kohti Per 100 000 invånare Per 100 000 inhabitants		
Uudenmaan — Nylands	187	20	9 390	986	200	21	3 765	395	3 965	416	154	11.5
Turun ja Porin — Åbo och Björneborgs	143	21	4 316	640	155	23	2 007	298	2 162	321	147	12.9
Ahvenanmaa — Åland	1	5	356	1 674	1	5	74	348	75	353	192	8.5
Hämeen — Tavastehus . .	161	26	4 999	817	170	28	2 320	379	2 490	407	141	20.7
Kymen — Kymmene . .	74	21	2 233	640	78	22	1 038	298	1 116	320	129	17.3
Mikkelin — St. Michels .	58	25	1 638	712	64	28	724	315	788	343	104	27.4
Pohjois-Karjalan — Norra Karelen	42	21	1 340	676	44	22	564	285	608	307	94	14.8
Kuopion — Kuopio . . .	61	23	1 518	568	69	26	751	281	820	307	93	17.8
Keski-Suomen — Mel- lersta Finlands	58	23	1 646	666	68	28	721	292	789	319	115	19.7
Vaasan — Vasa	81	18	2 830	631	86	19	1 176	262	1 262	232	125	13.6
Oulun — Uleåborgs . . .	95	23	3 069	729	102	24	1 134	269	1 236	294	103	15.9
Lapin — Lapplands . . .	56	25	1 775	808	61	28	553	257	614	280	109	15.8
Yhteensä — Summa —	Total	1 017	22	35 110	757	24	14 827	319	15 925	343	129	

2. Henkilövammoja saaneet eri ikäryhmissä sukupuolen ja kuntamuodon mukaan v. 1966

Antalet dödade och skadade i olika åldersgrupper enligt kön och kommuntyp år 1966
Killed and injured by age and sex in urban and rural municipalities 1966

Ikäryhmä Åldersgrupp Age group	Kaupungit ja kauppalat Städer och köpingar Urban municipality				Maalaiskunnat Landskommuner Rural municipality				
	Miehet — Män Males		Naiset — Kvinnor Females		Miehet — Män Males		Naiset — Kvinnor Females		
	Luku Antal Number	1 000 asukasta kohti Per 1 000 invånare Per 1 000 inhabitants	Luku Antal Number	1 000 asukasta kohti Per 1 000 invånare Per 1 000 inhabitants	Luku Antal Number	1 000 asukasta kohti Per 1 000 invånare Per 1 000 inhabitants	Luku Antal Number	1 000 asukasta kohti Per 1 000 invånare Per 1 000 inhabitants	
—14	595	2.3	387	1.6	573	1.5	398	1.1	
15—64	4 036	6.3	1 938	2.6	5 010	6.1	2 083	2.6	
65—	224	4.8	246	2.4	286	3.1	149	1.1	
Yhteensä — Summa —	Total	4 855	5.1	2 571	2.3	5 869	4.6	2 630	2.0

Taulukko 1:n perusteella todetaan, että väestöön suhteutettuna on Ahvenanmaalla tapahtunut vähiten kuolemaan johtaneita onnettomuuksia, mutta toisaalta vahinkojen kokonaistiheys on siellä korkein. Kuolemaan johtaneiden onnettomuuksien tiheys on korkein Hämeen, Mikkelin ja Lapin lääneissä. Kahdessa ensiksimainitussa läänissä on myös muualla rekisteröityjen moottoriajoneuvojen prosenttinen osuus ko. lääneissä vahinkoihin osallistuneista moottoriajoneuvoista korkein.

I proportion till befolkningen är antalet olyckor med dödlig utgång minst på Åland, men å andra sidan är olyckornas totalfrekvens högst där. Frekvensen av olyckor med dödlig utgång är högst i Tavastehus, St. Michels och Lapplands län. De två förstnämnda länen har också den högsta procentuella andelen anorstädes registrerade motorfordon av totalantalet motorfordon, som varit delaktiga i olyckor i länet.

Taulukon 2 mukaan näyttävät miehet joutuvan useammin onnettomuuden kohteeksi kuin naiset. Erityisesti kiintyy huomio työikäisiin miehiin, joista henkilövammoja saaneiden suhteellinen osuus sekä kaupungeissa että maaseudulla on huomattavasti suurempi kuin työikäisten naisten. Tässä yhteydessä voidaan todeta, että kaikista tapaturmista johtuneita sairaaläkäyntejä 1 000 miestä kohti v. 1960 oli 11.0, naisten vastaavan luvun ollessa 5.5. 4)

Seuraava asetelma osoittaa niiden henkilöiden lukumäärät, jotka ovat kuolleet tai loukkaantuneet onnettomuuksissa, joissa ajoneuvon kuljettajan tai vahinkoon osallisen jalankulkijan on todettu olleen alkoholin tai muun päihdyttävän aineen vaikutuksen alaisena vahingon sattuessa. Näissä onnettomuuksissa kuoli 147 henkilöä eli 13.4 % kaikista kuolleista.

Enligt tabell 2 synes männen oftare råka ut för olyckor än kvinnorna. Speciellt fästes uppmärksamhet vid män i arbetsåldern, vilkas proportionella andel både i städer och landskommuner är betydligt större än kvinnornas. I detta sammanhang kan nämnas, att antalet sjukhusbesök på grund av olycksfall per 1 000 män år 1960 var 11.0. Motsvarande antal för kvinnornas del var 5.5. 4)

Följande tabell visar antalet personer, vilka dött eller skadats i olyckor, i vilka fordonföraren eller i olyckan delaktigt fotgängare har konstaterats vara påverkad av alkohol eller annat berusningsmedel då olyckan inträffat. I dessa olyckor dog 147 personer eller 13.4 % av alla dödade.

Liikennöjryhmä —
Trafikantgrupp —
The category of road user

	Kuolleet Dödade Killed	Loukkaantuneet Skadade Injured
auton tai traktorin kuljettaja — bil- eller traktorförare — <i>drivers of cars or tractors</i>	57	717
auton tai traktorin matkustaja — bil- eller traktorpassagerare — <i>passengers of cars or tractors</i>	2	6
moottoripyöräilijä — motorcyklist — <i>drivers of motor-cycles</i>	7	47
mopoiilija — mopedist — <i>drivers of cycles with auxiliary engine</i>	5	135
polkupyöräilijä — cyklist — <i>cyclists</i>	10	75
muun ajoneuvon kuljettaja — förare av annat fordon — <i>drivers of other vehicles</i>	—	9
muun ajoneuvon matkustaja — passagerare i annat fordon — <i>passengers of other vehicles</i>	—	2
jalankulkija — fotgängare — <i>pedestrians</i>	66	339
Yhteensä — Summa — Total	147	1 330

3. Kuolleet ja loukkaantuneet henkilöt eri liikennöjryhmissä sukupuolen mukaan v. 1966
Antalet dödade och skadade personer i olika trafikantgrupper enligt kön år 1966
Killed and injured persons classified by category of road user and sex 1966

Liikennöjryhmä Trafikantgrupp The category of road user	Kuolleita Dödade Killed		Vaikeasti loukkaantuneita Svårt skadade Serious injured		Lievästi loukkaantuneita Lindrigt skadade Slightly injured		Kaikkiaan Inalles Total		Yht. S:a Total
	Miesp. Manl. Males	Naisp. Kvinnl. Females	Miesp. Manl. Males	Naisp. Kvinnl. Females	Miesp. Manl. Males	Naisp. Kvinnl. Females	Miesp. Manl. Males	Naisp. Kvinnl. Females	
Autot — Bilar — <i>Automobiles</i>									
Kuljettajia — Förare — <i>Drivers</i>	164	20	335	44	2 806	386	3 305	450	3 755
Matkustajia — Passagerare — <i>Passengers</i>	108	68	217	199	2 155	2 336	2 480	2 603	5 083
Traktorit yms. — Traktor o.a dyl. — <i>Tractors etc.</i>									
Kuljettajia — Förare — <i>Drivers</i>	27	—	21	—	67	1	115	1	116
Matkustajia — Passagerare — <i>Passengers</i>	12	1	9	—	23	4	44	5	49
Moottoripyörät — Motorcyklar — <i>Motor-cycles</i>									
Ajajia — Motorcyklister — <i>Drivers</i>	34	—	138	2	607	10	779	12	791
Matkustajia — Passagerare — <i>Passengers</i>	4	3	25	7	105	40	134	50	184
Mopoiilijat — Mopedister — <i>Drivers of cycles with auxiliary engine</i>	112	6	237	15	946	54	1 295	75	1 370
Polkupyöräilijät — Cyklister — <i>Drivers of cycles</i>	103	48	142	73	727	454	972	575	1 547
Jalankulkijat — Fotgängare — <i>Pedestrians</i>	213	167	284	275	1 002	922	1 499	1 364	2 863
Muut — Andra — <i>Others</i>	5	3	13	7	53	20	71	30	101
Yhteensä — Summa — Total	782	316	1 421	622	8 521	4 263	10 724	5 201	15 925

*) Yleissairaaloiden käyttö Suomessa v. 1960, Lääkintöhallituksen tutkimuksia 1/1966

*) Yleissairaaloiden käyttö Suomessa v. 1960, Lääkintöhallituksen tutkimuksia 1/1966

B. Maanteillä sattuneissa onnettomuuksissa kuolleet ja loukkaantuneet kuukausittain v. 1966 prosentteina
Antalet dödade och skadade i olyckor som inträffat på landsvägar månadsvis år 1966 i procent
Killed and injured in road traffic accidents on highways by month 1966 in per cent

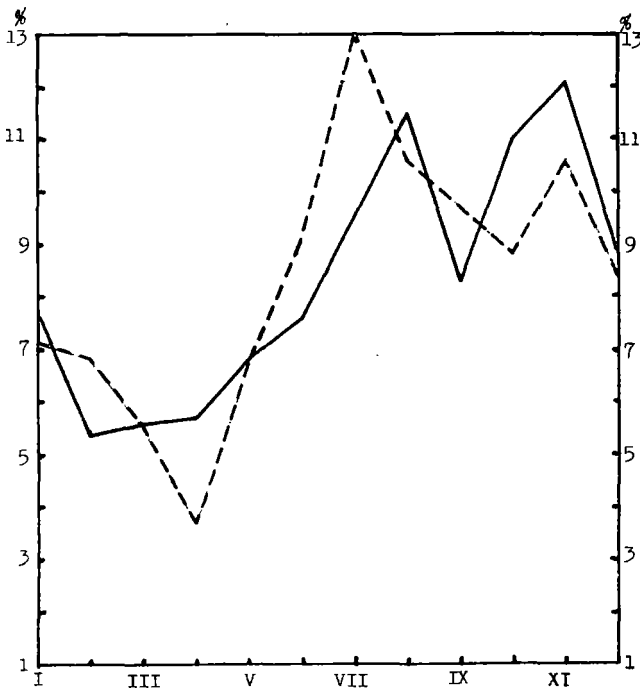

— Kuolleet — Dödade — Killed
 - - - - Loukkaantuneet — Skadade — Injured

Taulukosta 3 havaitaan, että kaikista kuolleista ja loukkaantuneista oli jalankulkijoita 2 863 eli 18.0 %. Kaikista kuolleista oli jalankulkijoita 380 (34.6 %). Näistä oli 99 eli 26.1 % alle 15-vuotiaita. Onnettomuuksissa loukkaantuneista autonkuljettajista ja -matkustajista loukkaantui vaikeasti 10.3 %, ja jalankulkijoista 22.5 %. Äskettäin ilmestyneessä tapaturmapotilaita koskevassa tutkimuksessa on todettu, että liikenneonnettomuuksissa olleiden jalankulkijoiden keskimääräinen sairaalassaolon pituus oli 13.3 vrk, ja autossa olleiden 10.3 vrk. Tutkimuksessa todettiin lisäksi, että ohimenevän työkyvyttömyyden keskimääräinen pituus oli korkein onnettomuuksissa olleiden moottoripyöräilijöiden ja jalankulkijoiden kohdalla, 58 ja 52 päivää, ja alhaisin linja-auton- ja kuorma-autonkuljettajien kohdalla, 15 päivää.⁵⁾

Tarkasteltaessa erikseen maanteillä sattuneissa onnettomuuksissa kuolleiden ja loukkaantuneiden lukumäärää voidaan kuvion B perusteella todeta, että huippuluvut kuolleiden kohdalla osuvat elo-, loka- ja marraskuuhun. Loukkaantuneiden osalta on huippuluku saavutettu heinäkuussa. Loka- ja marraskuussa 1966 oli teillämme 90 km:n nopeusrajoitus. Tämän nopeusrajoituksen vaikutuksista onnettomuuksien määrään on tehty erillinen tutkimus,⁶⁾ joten siihen ei tässä puututa.

Taulukossa 4 on säätekijöiden mukainen jakautuma suunnilleen odotusten mukainen. Mainittakoon, että esim. loka- ja marraskuussa maanteillä sattuneista onnettomuuksista on 21.3 ja 27.7 % sattunut vesi-, lumi-

Av tabell 3 framgår, att av alla dödade och skadade var 2 863 eller 18.0 % fotgängare. Av alla dödade var 380 (34.6 %) fotgängare. Av dessa var 99 eller 26.1 % under 15 år. Av de i olyckor skadade bilförarna och -passagerarna skadades 10.3 % svårt, och av fotgängarna 22.5 %. I en nyligen utkommen undersökning rörande olycksfallspatienter har det konstaterats, att den genomsnittliga sjukhusvistelsens längd för i trafikolyckor delaktiga fotgängare var 13.3 dygn, och för bilförare och -passagerare 10.3 dygn. I undersökningen konstaterades dessutom, att arbetsförmögenheten i medeltal var längst för motorcyklister och fotgängare, 58 och 52 dagar, och kortast för buss- och lastbilschaufförer, 15 dagar.⁵⁾

Då antalet dödade och skadade i de olyckor som inträffat på landsvägar granskas skilt för sig, kan man enligt diagram B konstatera, att antalet dödade var högst i augusti, oktober och november. Antalet skadade var högst i juli. I oktober och november 1966 var det 90 km:s fartbegränsning på våra vägar. Fartbegränsningens inverkan på antalet olyckor har särskilt undersökts,⁶⁾ och behandlas därför inte i detta sammanhang.

Tabell 4 visar olyckornas fördelning enligt väderleksförhållanden, vilken motsvarar vad man kan vänta sig. I oktober och november inträffade t.ex. 21.3 och 27.7 % av olyckorna på landsvägar i regn eller snöslask och

⁵⁾ Slätis, Pär: Injury Patterns of Road Traffic Accidents, 1967

⁶⁾ Häkkinen, S. ja Leppänen, U.: Nopeusrajoituskokeilu maantieliikenteessä loka- ja marraskuussa 1966. Taljan tutkimuksia 12/1968.

⁵⁾ Slätis, Pär: Injury Patterns of Road Traffic Accidents, 1967

⁶⁾ Häkkinen, S. ja Leppänen, U.: Nopeusrajoituskokeilu maantieliikenteessä loka- ja marraskuussa 1966. Taljan tutkimuksia 12/1968.

tai räntäsateessa ja 6.3 ja 5.1 % sumussa. Sääolosuhteet ovat näinollen ilmeisesti eräs niistä tekijöistä, joiden vaikutukseen tulisi vastaisissa tutkimuksissa kiinnittää huomiota.

Suurin osa kuolemaan johtaneista onnettomuuksista on tapahtunut maanteilla niinkuin taulukko 5 osoittaa. Lievemmistä vahingoista, siis ainoastaan omaisuusvaurioihin johtaneista, taas on yli puolet sattunut kauduilla.

Pimeällä sattuneet vahingot ovat olleet jonkinverran vaikeampia kuin muulloin sattuneet, sillä 6.0 % pimeänä aikana — tien ollessa valaisematon — sattuneista onnettomuuksista on ollut kuolemaan johtaneita (taulukko 6). Pimeänä aikana sattuneiden onnettomuuksien keskimääräinen vaikeusaste oli 14.3 ja päivänvalossa sattuneiden 8.7.

6.3 och 5.1 % i dimma. Väderleksförhållandena är troligen en av de faktorer, vilkas inverkan på olycksfrekvensen i framtida undersökningar närmare borde utredas.

Största delen av olyckorna med dödlig utgång har inträffat på landsvägar såsom framgår av tabell 5. Över hälften av de lindrigaste olyckorna, dvs. olyckor som lett enbart till egendomsskador, har inträffat på gator.

De olyckor som inträffat i mörker, har varit något svårare än de som inträffat under andra tider. Av de olyckor som inträffat i mörker — vägbanan obelyst — har nämligen 6.0 % lett till döden (tabell 6). Den genomsnittliga svårighetsgraden för de olyckor som inträffat i mörker var 14.3 mot 8.7 för olyckor i dagsljus.

4. Maanteillä sattuneiden vahinkojen jakautuminen tiettyjen säätekijöiden mukaan v. 1966

Antalet olyckor som inträffat på landsvägar enligt vissa väderleksförhållanden år 1966
Road traffic accidents on highways classified by weather conditions 1966

Kuukausi Månad Month	Kirkas ja pilvipouta Klart och mullet Clear and cloudy		Vesi, lumi- tai räntäsade Regn, snö eller snöslask Rain, snow and sleet		Myrsky Storm Storm		Sumu Dimma Fog		Yhteensä Summa Total	
	Abs.	%	Abs.	%	Abs.	%	Abs.	%	Abs.	%
I	1 000	89.5	97	8.7	8	0.7	12	1.1	1 117	100.0
II	829	87.2	105	11.0	1	0.1	16	1.7	951	100.0
III	761	82.5	150	16.3	2	0.2	9	1.0	922	100.0
IV	443	79.0	104	18.5	1	0.2	13	2.3	561	100.0
V	649	95.7	22	3.3	4	0.6	3	0.4	678	100.0
VI	816	95.7	37	4.3	—	—	—	—	853	100.0
VII	1 096	90.5	108	8.9	1	0.1	6	0.5	1 211	100.0
VIII	951	89.6	93	8.8	—	—	17	1.6	1 061	100.0
IX	892	80.1	212	19.1	—	—	9	0.8	1 113	100.0
X	745	72.3	220	21.3	1	0.1	65	6.3	1 031	100.0
XI	890	67.2	366	27.7	—	—	68	5.1	1 324	100.0
XII	778	65.9	319	27.0	66	5.6	17	1.5	1 180	100.0
Yhteensä — Summa — Total	9 850	82.1	1 833	15.3	84	0.7	235	1.9	12 002	100.0

5. Tieläikennevahinkojen jakautuminen vahinkotyyppin ja tien lajin mukaan v. 1966

Vägtraffikolyckornas fördelning enligt olyckstyp och vägens art år 1966
Road traffic accidents by type of accident and road 1966

Tien laji Vägens art Type of road	Kuolemaan johtaneet vahingot Olyckor med dödlig utgång Fatal accidents		Loukkaantumiseen johtaneet vahingot Olyckor som förorsakat annan personskada Accidents with other personal injury		Vain omaisuusvaurioihin johtaneet vahingot Enbart egendomsskador Accidents with material damage		Vahingot yhteensä Olyckor inalles Accidents in total	
	Abs.	%	Abs.	%	Abs.	%	Abs.	%
Katu — Gata — Street	191	18.8	4 320	41.1	12 312	52.3	16 823	47.9
Maantie — Landsväg — Highway	640	62.9	4 378	41.7	6 984	29.6	12 002	34.2
Paikallistie — Lokalväg — Local way	144	14.2	1 542	14.7	3 073	13.0	4 759	13.6
Yksityinen tie — Privatväg — Private way	33	3.2	216	2.0	638	2.7	887	2.5
Tori, muu aukio — Torg, annan öppen plats — Market-place, other place	9	0.9	55	0.5	575	2.4	639	1.8
Yhteensä — Summa — Total	1 017	100.0	10 511	100.0	23 582	100.0	35 110	100.0

6. Erityyppiset liikennevahingot valoisuusolosuhteiden mukaan vuonna 1966
 Vägtrafikolyckorna fördelade enligt olyckstyp och ljusförhållanden år 1966
 Road traffic accidents by type of accident and conditions of luminosity 1966

Valoisuusolosuhteet Ljusförhållanden Conditions of luminosity	Vahingot — Olyckor — Accidents							
	Kuolemaan johtaneet Med dödlig utgång Fatal accidents		Loukkaantumiseen johtaneet Med personskador Accidents with other personal injury		Omaisuusvaurioihin johtaneet Med egendomsskador Accidents with material damage		Vahingot kaikkiaan Olyckor inalles Accidents in total	
	Abs.	%	Abs.	%	Abs.	%	Abs.	%
Päivänvalo — Dagsljus — Daylight	646	2.7	7 083	29.6	16 164	67.7	23 893	100.0
Hämärä — Halvdager — Twilight	84	3.1	815	30.0	1 818	66.9	2 717	100.0
Pimeä, tie valaistu — Mör- ker med vägbelysning — Dark, road lighted	82	1.6	1 446	28.4	3 557	70.0	5 085	100.0
Pimeä, tie valaisematon — Mörker utan vägbelysning — Dark road unlighted . .	205	6.0	1 167	34.2	2 043	59.8	3 415	100.0
Yhteensä — Summa — Total	1 017	2.9	10 511	29.9	23 582	67.2	35 110	100.0

Taulukon 7 mukaan on vahinkorakenne pimeänä aikana jonkinverran erilainen kuin päivänvalossa. Niinpä esim. kaikista pimeänä aikana sattuneista onnettomuuksista on 34 % ollut tieltä suistumisia. Päiväsaikana sattuneista vahingoista näitä sensijaan oli 10 %. Päivänvalossa tai valaistulla tiellä sattuneista onnettomuuksista oli ajoneuvojen yhteenajo vallitsevin vahinkotyyppi.

Seuraavassa tarkastellaan henkilövammiin ja omaisuusvaurioihin johtaneissa onnettomuuksissa osallisina olleita moottoriajoneuvon kuljettajia ajokortin saantivuoden mukaan. Ajokortin hallussaoloajan vaikutusta onnettomuusalttiuteen ei voida tässä selvittää, koska ei ole käytettävissä kaikkia moottoriajoneuvojen kuljettajia koskevia ajokorttitietoja. Ongelmaa voidaan kuitenkin lähestyä tarkastelemalla osallistumista vaikeisiin onnettomuuksiin ajokortin hallussaoloajan mukaan.

Taulukko 8 osoittaa, että niistä v. 1966 vahingoissa osallisina olleista, jotka ovat saaneet ajokorttinsa samana vuonna, on 32.9 % ollut osallisina henkilövammiin johtaneissa onnettomuuksissa. Vastaava prosenttiluku niiden osalta, jotka ovat saaneet ajokorttinsa v. 1957 tai aikaisemmin on 24.4. Tässä kohdin on myös mainittava ryhmän »muut» suuruus (52.3 %) henkilövammiin johtaneissa onnettomuuksissa.

Jotta tieliikennevahinkotiheyden kehitystä voitaisiin tarkastella pitemmältä ajanjaksolta, on taulukossa 9 esitetty tiedot vuodesta 1956 lähtien.

Enligt tabell 7 är olycksstrukturen i mörker något annorlunda än i dagsljus. Sålunda har t.ex. 34 % av de olyckor som inträffat i mörker varit körning av vägen. Av de olyckor som inträffat i dagsljus var 10 % sådana. Den mest förekommande olyckstypen för olyckor som hänt i dagsljus eller på upplyst väg var kollision med fordon.

I det följande utreds hur de motorfordonsförare, som varit delaktiga i olyckor med person- och egendomsskador fördelar sig enligt körkortsålder. Körkortstidens inverkan på olycksbenägenheten kan inte i detta sammanhang närmare utredas, ty körkortsuppgifter för alla motorfordonsförare finns inte tillgängliga. Genom att analysera delaktigheten i svåra olyckor enligt körkortstid, kan man ändå närma sig problemet.

Enligt tabell 8 har 32.9 % av de motorfordonsförare, som år 1966 varit delaktiga i olyckor och som har erhållit sitt körkort samma år, varit delaktiga i olyckor med personskador. Motsvarande procenttal för dem som har erhållit sitt körkort år 1957 eller tidigare är 24.4. Härvid bör också nämnas gruppens »övriga» storlek (52.3 %) i olyckor med personskador.

För att kunna utreda utvecklingen av vägtrafikolycksfrekvensen för en längre tidsperiod, har i tabell 9 redovisats uppgifter från år 1956.

7. Tielikennevahinkojen laatu eri valoisuolosuhteissa vuonna 1966
 Vägfrikolyckornas art enligt ljusförhållanden år 1966
 The nature of road traffic accidents classified by conditions of luminosity 1966

	Liikennevälineiden ajoneuvojen		Kollisionen mellan fordon i rörelse		Kollision between moving vehicles		Ajo pakollisen liikenne-esteen		Täällä pysäköityä ajoneuvoon		Kollision mot parkerat eller uppställt fordon		Kollision with parked vehicle		Ajo muuhun kiinteään esteeseen ajoradalla		Körning mot fast föremål på körbanan		Kollision with an fixed obstruction on roadway		Ajo kiinteään esteeseen ajoradalla		Körning mot fast föremål utanför körbanan		Kollision with fixed obstruction outside of roadway		Ajo jalkankulkijan päälle		Kollision med fögångare		Kollision with pedestrian		Körning av vägen		Körning off the road		Suatuminen sillalta tai lossilta		Störning från bro eller färja		Running off the bridge or ferry		Kunnonaajo ajoradalla		Kullkörning på körbanan		Vehicle overturned		Muun - Övrig - Other		Yhteensä - Summa - Total	
	Abs.	%	Abs.	%	Abs.	%	Abs.	%	Abs.	%	Abs.	%	Abs.	%	Abs.	%	Abs.	%	Abs.	%	Abs.	%	Abs.	%	Abs.	%	Abs.	%	Abs.	%	Abs.	%	Abs.	%	Abs.	%	Abs.	%	Abs.	%	Abs.	%										
Päivänvalo — Dagsljus — Daylight	14 566	60.9	1 362	5.7	2 288	9.6	233	1.0	678	2.8	1 657	6.9	2 481	10.4	28	0.1	343	1.5	267	1.1	23 893	100.0																														
Hämärä — Halvdager — Twilight	1 295	47.7	110	4.1	242	8.9	50	1.8	123	4.5	196	7.2	547	20.1	7	0.3	41	1.5	106	3.9	2 717	100.0																														
Pimeä, tie valaistu — Mörker med vägbelysning — Dark, road lighted	2 532	49.8	248	4.9	711	14.0	148	2.9	414	8.2	561	11.0	388	7.6	4	0.1	52	1.0	27	0.5	5 085	100.0																														
Pimeä, tie valoton — Mörker, utan vägbelysning — Dark, road unlighted	1 094	32.0	72	2.1	267	7.8	62	1.8	155	4.5	350	9.7	1 159	33.9	6	0.2	67	2.0	203	6.0	3 415	100.0																														
Yhteensä — Summa — Total	19 477	55.5	1 792	5.1	3 508	10.0	493	1.4	1 370	3.9	2 744	7.8	4 575	13.0	45	0.1	503	1.5	603	1.7	35 110	100.0																														

Valoisuolosuhteet
 Ljusförhållanden
 Conditions of luminosity

8. Erityyppisissä tieliikennevahingoissa osallistuneiden moottoriajoneuvojen kuljettajat ajokortin saantivuoden mukaan vuonna 1966
Antalet i vägtrafikolyckor delaktiga motorfordons förare fördelade enligt olyckstyp och året för körkortets erhållande år 1966
The number of motor vehicle drivers involved in accidents classified by of accident and driver license year in 1966

Ajokortti saatu vuonna Körkortet erhållits år <i>The year of license issued</i>	Henkilövammoihin johtaneet onnettomuudet Olyckor som lett till personskador <i>Accidents with personal injury</i>		Omaisusvaurioihin johtaneet onnettomuudet Olyckor som lett till egendomsskador <i>Accidents with material damage</i>		Yhteensä Summa <i>Total</i>	
	Luku Antal <i>Number</i>	%	Luku Antal <i>Number</i>	%	Luku Antal <i>Number</i>	%
1966	1 294	32.9	2 643	67.1	3 937	100.0
1965	1 985	28.9	4 877	71.1	6 862	100.0
1964	1 444	27.7	3 762	72.3	5 206	100.0
1963	1 121	26.4	3 120	73.6	4 241	100.0
1962	988	27.0	2 671	73.0	3 659	100.0
1961	842	25.5	2 454	74.5	3 296	100.0
1960	774	25.8	2 229	74.2	3 003	100.0
1959	647	27.7	1 689	72.3	2 336	100.0
1958	589	27.2	1 577	72.8	2 166	100.0
1957 tai aikaisemmin — eller tidigare — or earlier	4 846	24.4	15 027	75.6	19 873	100.0
Ei ollut ajokorttia — Hade ej körkort — No valid license	328	33.9	640	66.1	968	100.0
Muut (ajokortin saantivuosi tuntematon; mopojäijät) — Andra (året för körkor- tets erhållande okänt, mo- pedister) — Others (<i>License year unknown; drivers of cycles with auxiliary engine</i>)	1 836	52.3	1 677	47.7	3 513	100.0
Yhteensä — Summa — Total	16 694	28.3	42 866	71.7	59 060	100.0

9. Tiellikennevahingot vuosina 1956—1966
Vägtrafikolyckor åren 1956—1966
Road traffic accidents 1956—1966

Vuosi År Year	Tiellikennevahingot — Vägtrafikolyckor — <i>Road traffic accidents</i>					Moottoriajoneuvovahingot Motorfordonsolyckor <i>Motor-traffic accidents</i>				
	Vahinkoja kaikkiaan Olyckor inalles <i>Accidents in total</i>	Alkoholi- tapauksia Alkoholfall <i>Category of intoxi- cated</i>	Henkilö- vam- ma- tapauksia Olyckor med per- sonskador <i>Accidents with perso- nal injury</i>	Kuolleita Dödade <i>Killed</i>	Louk- kaantu- neita Skadade <i>Injured</i>	Vahinkoja kaikkiaan Olyckor inalles <i>Accidents in total</i>	Henkilö- vam- ma- tapauksia Olyckor med per- sonskador <i>Accidents with perso- nal injury</i>	Kuolleita Dödade <i>Killed</i>	Louk- kaantu- neita Skadade <i>Injured</i>	
				henkilöitä personer <i>persons</i>	henkilöitä personer <i>persons</i>					
1956	18 513	1 054	5 732	556	6 737	18 047	5 307	498	6 333	
1957	18 360	1 016	5 972	559	7 136	17 889	5 546	502	6 715	
1958	17 220	998	6 185	548	7 337	16 754	5 743	510	6 869	
1959	18 690	1 189	6 903	649	8 138	18 266	6 512	594	7 747	
1960	22 025	1 267	8 054	765	9 716	21 619	7 673	735	9 339	
1961	25 085	1 555	9 383	786	11 256	24 765	9 076	754	10 953	
1962	28 500	1 813	9 964	810	12 175	28 209	9 680	775	11 892	
1963	29 270	1 916	10 265	913	12 498	29 047	10 044	882	12 300	
1964	31 753	2 194	11 160	964	14 163	31 502	10 916	928	13 934	
1965	37 217	2 339	12 221	1 049	15 914	37 022	12 029	1 015	15 747	
1966	35 110	2 384	11 628	1 098	14 827	34 938	11 362	1 069	14 661	
	miljoonaa asukasta kohti — Per miljon invånare — <i>Per million inhabitants</i>									
1956	4 323	246	1 339	130	1 573	4 215	1 239	116	1 479	
1957	4 246	235	1 381	129	1 650	4 137	1 283	116	1 553	
1958	3 950	229	1 419	126	1 683	3 843	1 317	117	1 575	
1959	4 253	271	1 571	148	1 852	4 156	1 482	135	1 763	
1960	4 972	286	1 818	173	2 193	4 880	1 732	166	2 108	
1961	5 616	348	2 101	176	2 520	5 544	2 032	169	2 452	
1962	6 326	402	2 212	180	2 703	6 262	2 149	172	2 640	
1963	6 444	422	2 260	201	2 752	6 395	2 211	194	2 708	
1964	6 933	479	2 437	211	3 092	6 878	2 383	203	3 042	
1965	8 070	507	2 650	227	3 451	8 027	2 608	220	3 414	
1966	7 551	513	2 479	236	3 189	7 514	2 443	230	3 153	
	10 000 moottoriajoneuvoa kohti — Per 10 000 motorfordon — <i>Per 10 000 motor vehicles</i>									
1956	842	48	261	25	306	821	241	23	288	
1957	717	40	233	22	279	699	217	20	262	
1958	615	36	221	20	262	598	205	18	245	
1959	612	39	226	21	267	598	213	19	254	
1960	645	37	236	22	284	633	225	22	273	
1961	648	40	242	20	291	640	235	19	283	
1962	655	42	229	19	280	648	222	18	273	
1963	613	40	215	19	262	608	210	18	257	
1964	588	41	207	18	262	583	202	17	258	
1965	618	39	203	17	264	615	200	17	261	
1966	519	35	170	16	219	517	168	16	217	
	100 milj. moottoriajoneuvokilometriä kohti — Per 100 milj. motorfordonskilometer <i>Per 100 millions kilometres run by road motor vehicle</i>									
1956	627	36	194	19	228	611	180	17	215	
1957	626	35	204	19	243	610	189	17	229	
1958	509	30	183	16	217	496	170	15	203	
1959	479	30	177	17	209	468	167	15	199	
1960	522	30	191	18	230	512	182	17	221	
1961	500	31	187	16	224	493	181	15	218	
1962	511	33	179	15	218	506	174	14	213	
1963	458	30	161	14	196	455	157	14	193	
1964	429	30	151	13	191	425	147	13	188	
1965	426	27	140	12	182	423	138	12	180	
1966	338	23	111	11	143	336	109	10	141	

Summary

The article contains a summary review of the statistics on road traffic accidents in Finland in 1966. More detailed data have been published in Finnish and Swedish

in mimeographed reports, which can be obtained from the Central Statistical Office.

Guy Bäckman

Tiedonantoja

Pohjoismaiden opetus- ja muun kulttuurilastovalio-kunnan kokous pidettiin Kööpenhaminassa maaliskuun 8 p:nä 1968. Kokouksen tarkoituksena oli ottaa kantaa UNESCO:n laatimaan ehdotukseen kansainväliseksi koulutusluokitteluksi (ISCED). Todettiin, että ISCED:in tasoryhmitys (luokittelun ensimmäinen numero) oli sopiva, tosin eräin tarkistuksin, myös pohjoismaisen luokituksen lähtökohdaksi. Sen sijaan koulutuslaryhmitykseen (ISCED:in toinen numero) oltiin tyytymättömiä. Todettiin, että ISCED ei ollut tasapainoinen; korkeampi koulutus oli saanut tilaa alemman koulutuksen kustannuksella. Tämä johti myös systematiikan puutteellisuuteen ISCED:issä. Katsoettiin, että koulutuslaryhmityksen tulisi olla systemaattinen kaikissa tasoryhmissä kuitenkin niin, että koulutusnimitykset sovelletaan koulutustasojen mukaisiksi.

Sovittiin siitä, että Pohjoismaiden edustajat tuovat esiin nämä näkökohdat Genevessä pidettävässä väestölaskentoja käsittelevän työryhmän kokouksessa, jossa joudutaan ottamaan kantaa ISCED:in mahdolliseen sisällyttämiseen vuoden 1970-väestölaskentojen Euroopan ohjelmaan. Edelleen sovittiin siitä, että Pohjoismaat laativat oman ehdotuksensa koulutusluokitteluksi 2-numeroisella tasolla ja toimittavat sen UNESCO:n käyttöön. Työtä päätettiin pohjoismaiden osalta jatkaa myös 3-numeroisella tasolla. Suomea edusti kokouksessa osastonjohtaja *Jorma Hyppölä*.

Pohjoismaiden väestö- ja työvoimatilastovalio-kunnan kokous pidettiin Kööpenhaminassa maaliskuun 9 p:nä 1968. Kokouksen tarkoituksena oli koordinoita Pohjoismaiden näkökohtia Genevessä välittömästi tämän kokouksen jälkeen alkavia väestö- ja asuntolaskentoja käsittelevien työryhmien kokouksia varten. Erityistä huomiota kiinnitettiin hedelmällisyystietojen sisällyttämiseen väestölaskentaohjelmaan. Eurooppalainen sosiaalisen demografian työryhmä oli tehnyt ehdotuksia siitä, millä tavalla hedelmällisyyttä olisi pyrittävä selvittämään seuraavissa väestölaskennoissa. Kysymyksen alusti mainitun työryhmän jäsen lehtori *P. Chr. Matthiesen* Tanskasta. Suomen edustaja selosti viime vuoden vaihteessa toimeenpannun koeväestölaskennan yhteydessä suoritettua otokseen perustuvaa naisten hedelmällisyyttä selvittävää koetutkimusta. Todettiin, että väestöennusteiden laatimisen kannalta on erittäin tärkeää saada hedelmällisyystietoja väestölaskennan yhteydessä, erityisesti lasten syntymien ajoitustietojen osalta. Toisaalta todettiin ne vaikeudet, joita tällaisten tutkimusten suorittaminen väestölaskennan yhteydessä aiheuttaa.

Muista kokouksessa käsitellyistä kysymyksistä mainittakoon väestön taloudelliset ominaisuudet, kuten ammatissa toimivuus toisaalta pääammattikäsitteen, toisaalta lyhyen ajan työskentelyn (työvoima-käsitteen) pohjalta, pääasiallisen toimeentulon laatu ja sosio-ekonominen ryhmittely.

Suomea edusti kokouksessa valiokunnan puheenjohtaja, osastonjohtaja *Jorma Hyppölä*.

Euroopan tilastokongressin väestölaskentoja käsitte-levän työryhmän kokous pidettiin Genevessä maaliskuun 11—15 p:nä 1968. Kokoukseen osallistui 32 edustajaa 22 maasta sekä viiden kansainvälisen järjestön edustajia. Suomea edusti osastonjohtaja *Jorma Hyppölä*.

Meddelanden

Nordiska utskottet för undervisning- och annan kul-turstatistik sammanträdde i Köpenhamn den 8 mars 1968. Mötets uppgift var att taga ställning till UNESCO:s förslag till ny internationell utbildningsklassificering (ISCED). ISCED:s nivågruppering (första siffran) ansågs efter vissa justeringar lämplig som utgångspunkt för en nordisk klassificering. Beträffande klassificeringen av utbildningsområdena (andra siffran) var man dock inte nöjd, då ISCED brister i balans så tillvida att den högre utbildningen har fått utrymme på den lägre utbildningens bekostnad. Detta har även lett till brister i systematiken. Utskottet ansåg, att klassificeringen efter utbildningsområde bör vara systematisk på samtliga nivåer, dock så, att utbildningsbenämningarna anpassas efter utbildningsnivåerna.

Beslöts, att de nordiska representanterna vid sammanträdet med arbetsgruppen för folkräkningar i Genève framför dessa synpunkter i samband med behandlingen av ISCED:s eventuella inkorporering med europeiska programmet för 1970 års folkräkningar. Vidare beslöts, att de nordiska länderna utarbetar ett förslag till utbildningsklassificeringar på 2-siffernivå och tillställer detta UNESCO. Beslöts, att klassificeringsarbetet för de nordiska ländernas del fortsättes på 3-siffernivå. Finland representerades vid mötet av avdelningschef *Jorma Hyppölä*.

Nordiska utskottet för befolknings- och arbetskrafts-statistik sammanträdde i Köpenhamn den 9 mars 1968. Avsikten med mötet var att koordinera de nordiska synpunkterna inför det sammanträde med arbetsgruppen för folk- och bostadsräkningar, vilket vidtog i Genève omedelbart efter detta möte. Speciell uppmärksamhet ägnades frågan om att inkludera fruktsamhetsundersökningar i folkräkningsprogrammet. Europeiska arbetsgruppen för social demografi hade utarbetat förslag till fruktsamhetsundersökningar i samband med följande folkräkningar. Frågan refererades av en medlem i nämnda arbetsgrupp, lektor *P. Chr. Matthiesen* från Danmark. Från Finlands sida redogjordes för den provundersökning rörande kvinnornas fruktsamhet, som utfördes på urvalsbasis i samband med provfolkräkningen vid senaste årsskifte. Utskottet ansåg, att det för befolkningsprognoserna är synnerligen viktigt att i samband med folkräkningen erhålla uppgifter om fruktsamheten, speciellt beträffande födelsernas tidsfördelning. Å andra sidan konstaterades även att stora svårigheter föreligger vid utförandet av dylika undersökningar i samband med en folkräkning.

Bland övriga ärenden, vilka behandlades vid mötet kan nämnas befolkningens ekonomiska karakteristika, såsom t.ex. yrkesverksamhet enligt huvudyrkesbegreppet med lång och labour force-begreppet med kort referensperiod, huvudsaklig inkomstkälla och socio-ekonomisk klassificering.

Finland representerades vid sammanträdet av utskottets ordförande, avdelningschef *Jorma Hyppölä*.

Europeiska statistikerkongressens arbetsgrupp för folkräkningar sammanträdde i Genève den 11—15 mars 1968. I mötet deltog 32 representanter från 22 länder samt representanter för fem internationella organisationer. Finland företräddes av avdelningschef *Jorma Hyppölä*.

Kokouksen päätehtävänä oli saattaa lopulliseen muotoon vuoden 1970 väestölaskentojen Euroopan ohjelma.

Työryhmän käsiteltävinä olivat seuraavat muistiot: 1) sihteeristön laatima luonnos suosituksiksi Euroopan vuoden 1970 väestölaskentoja varten, 2) Saksan liittotasavallan väestölaskentojen johtaja L. Herbergerin laatima ehdotus sosio-ekonomista asemaa koskevan ryhmittymisen uusimiseksi, 3) sosiaalisen demografian työryhmän hedelmällisyyttä ja muuttoliikettä koskevat ehdotukset väestölaskentasuosituksiksi, 4) tutkija K. Teksen Unkarista laatima muistio väestö- ja asuntolaskentojen tarkkuuden selvittämismenetelmistä, 5) UNESCO:n laatima kolmas luonnos kansainväliseksi koulutusluokitteluksi.

Työryhmän hyväksymät suositukset Euroopan vuoden 1970 väestölaskentojen ohjelmaksi sisältävät 41 varsinaista kysymystä sekä joukon näistä johdettuja. Nämä jakautuvat perusohjelmaan (basic topics), joka kaikkien maiden tulisi pyrkiä toteuttamaan sekä lisättyyn ohjelmaan (additional topics), joka on tarkoitettu niitä maita varten, jotka suorittavat väestölaskentansa perusohjelmaa laajempina. Kokonaisohjelman kysymyksistä vain puolet kuuluvat perusohjelmaan.

Erityisesti on syytä kiinnittää huomiota henkilöiden taloudellisia ominaisuuksia koskeviin suosituksiin. Todettiin, että toiset maat panevat ammatissa toimivuutta, ammattia, ammattiasemaa ja elinkeinoa koskevissa ryhmittymisissä pääpainon pitemmän ajan toimintaan (usual type of activity) ja toiset taas laskentajakohdan toimintaan (current type of activity). Todettiin molempien tietojen olevan tärkeitä, mutta olevan käytännössä vaikeata laatia kaikkia ko. taloudellisten ominaisuuksien mukaan laadittavia tauluja molempien käsitteiden mukaisina. Kuitenkin niiden maiden, jotka laativat tilastonsa pääasiassa työvoimakäsitteen mukaisesti lyhyen ajan toimintaan perustuvina tulisi pyrkiä hankkimaan täydentäviä tietoja myös pitemmän ajan toimintaan (pääammattiin) perustuen. Toisaalta taas niiden maiden, jotka panevat pääpainon pitemmän ajan toimintaan perustuville tilastoille, tulisi pyrkiä hankkimaan täydentäviä työvoimakäsitteen mukaisia tietoja. Maille, jotka keräävät ensisijaisesti tiedot pitemmän ajan toiminnan mukaisesti, tieto väestölaskenta-ajankohdan toiminnasta on toivottu lisätieto (additional topic) ja päinvastoin.

Uusi taloudellisia ominaisuuksia koskeva kysymys on toimeentulon pääasiallinen lähde (main source of livelihood), joka myös ammatissa toimivalle saattaa olla muu kuin hänen ammatinsa.

Koulutusluokittelun suhteen sovittiin siitä, että tulisi pyrkiä käyttämään ISCED:in viimeisintä väestölaskentaa mennessä käyttöön tulevaa luokitusta kaksinumeroisella tasolla.

Euroopan tilastokonferenssin asuntolaskentoja käsittelevän työryhmän kokous, joka oli järjestetty yhteiskokouksena Euroopan talouskomission asunto-, kiinteistö- ja suunnittelukomitean kanssa, pidettiin Genevessä maaliskuun 18—22 p:nä 1968. Kokoukseen osallistui 38 edustajaa 24 maasta sekä kahden kansainvälisen järjestön edustajia. Suomea edusti osastonjohtaja *Jorma Hyppölä*, joka valittiin kokouksen puheenjohtajaksi.

Kokouksen päätehtävänä oli saattaa lopulliseen muotoon vuoden 1970 asuntolaskentojen Euroopan ohjelma. Työryhmän käsiteltävinä olivat seuraavat muistiot: 1) sihteeristön englantilaisen tilastotutkimuksen F. E. Whiteheadin avustuksella laatima luonnos suosituksiksi Euroopan vuoden 1970 asuntolaskentoja varten ja 2) Tšekkoslovakian tilastollisen päätoimiston laatima muistio »Asuinrakennukset tilastotutkimuksen erillisinä yksikköinä erityisesti vuoden 1970 väestö- ja asuntolaskentojen yhteydessä».

Työryhmän hyväksymät suositukset Euroopan vuoden 1970 asuntolaskentojen ohjelmaksi sisältävät 34 kysymystä. Nämä jakautuvat perusohjelmaan (basic topics), joka kaikkien maiden tulisi pyrkiä toteuttamaan sekä lisättyyn ohjelmaan (additional topics), joka

Mötets viktigaste uppgift var att ge slutgiltig form åt det europeiska programmet för 1970 års folkräkningar.

Arbetsgruppen hade att behandla följande promemorior: 1) ett förslag till rekommendationer för 1970 års europeiska folkräkningar utarbetat av sekretariatet, 2) ett förslag till revision av den socio-ekonomiska klassificeringen utarbetat av chefen för Tyska förbundsrepublikens folkräkningar L. Herberger, 3) förslag till folkräkningsrekommendationer rörande fruktsamhet och flyttningsrörelse utarbetade av arbetsgruppen för social demografi, 4) en promemoria rörande metoder att beräkna folk- och bostadsräkningarnas noggrannhet utarbetad av K. Tekse från Ungern, 5) UNESCO:s tredje förslag till internationell utbildningsklassificering.

De av arbetsgruppen godkända rekommendationerna för 1970 års europeiska folkräkningar omfattar 41 egentliga frågor jämte ett antal ur frågorna härledda punkter. Frågorna indelas i grundprogram (basic topics), vilket alla länder borde följa och ett tilläggsprogram (additional topics) avsett för de länder, vilka förrättar mera omfattande folkräkningar än vad grundprogrammet förutsätter. Endast hälften av frågorna ingår i grundprogrammet.

Speciellt kan nämnas rekommendationerna rörande personernas ekonomiska egenskaper. En del länder lägger vid klassificering av yrkesverksamhet, yrke, yrkeställning och näringsgren huvudvikten vid en lång referensperiod (usual type of activity), andra länder vid en kort referensperiod nära räkningstidpunkten (current type of activity). Båda typerna av uppgifter ansågs viktiga, men att det är i praktiken svårt att vid tableringen av befolkningen efter ekonomiska egenskaper följa båda dessa begrepp. Dock borde de länder, vilka uppgör sin statistik huvudsakligen på basen av kort referensperiod (labour force), insamla kompletterande uppgifter enligt begreppet huvudyrke, dvs. lång referensperiod. Omvänt borde de länder, vilka tillämpar lång referensperiod som primärt begrepp insamla kompletterade uppgifter enligt kort referensperiod (labour force). De länder, vilka primärt tillämpar lång referensperiod borde samlunda insamla tilläggsuppgifter om verksamheten vid räkningstidpunkten (additional topic) och tvärtom.

Frågan om huvudsaklig inkomstkälla (main source of livelihood) är ny bland rekommendationerna rörande ekonomiska egenskaper. Yrkesverksamheten är inte huvudsaklig inkomstkälla för alla yrkesverksamma.

Som utbildningsklassificering borde så vitt möjligt den sista före folkräkningarna färdigställda versionen av ISCED användas på tvåsiffrignivå.

Europeiska statistikerkonferenssens arbetsgrupp för bostadsräkningar sammanträdde i Genève den 18—22 mars 1968 till ett gemensamt möte med ECE:s bostads-, fastighets- och planeringskommitté. I mötet deltog 38 representanter från 24 länder samt representanter för två internationella organisationer. Finland företrädde av avdelningschef *Jorma Hyppölä*, som valdes till mötets ordförande.

Mötets huvuduppgift var att ge slutgiltig form åt det europeiska programmet för 1970 års bostadsräkningar. Arbetsgruppen hade att behandla följande promemorior: 1) ett förslag till rekommendationer för 1970 års europeiska bostadsräkningar utarbetat av sekretariatet under medverkan av den engelska statistikern F. E. Whitehead och 2) en promemoria utarbetad vid Tjeckoslovakien statistiska centralbyrå om »Bostadsbyggnaderna som skilda enheter vid statistiska undersökningar och speciellt vid 1970 års folk- och bostadsräkningar».

Arbetsgruppens rekommendationer för 1970 års europeiska bostadsräkningar omfattar 34 frågor. Dessa indelas i ett grundprogram (basic topics), vilket alla länder borde följa och ett tilläggsprogram (additional topics), avsett för de länder, vilka förrättar mera om-

on tarkoitettu niitä maita varten, jotka suorittavat asuntolaskentansa perusohjelmaa laajempaan. Kokonaisohjelman kysymyksistä yli puolet kuuluu perusohjelmaan.

Mainittakoon, että nyt ensimmäisen kerran huoneiston pinta-alaa koskeva kysymys sisällytettiin perusohjelmaan. Perusohjelman tätä koskeva kohta sai muodon »huoneiden lukumäärä ja jos mahdollista käytössä oleva lattiapinta-ala». Asuinhuoneiston huonelukua laskettaessa myös keittiö katsotaan huoneeksi.

Tšekkoslovakian tilastollisen päätoimiston laatiman rakennuskantatilastoa käsittelevän muiston pohjalta käytiin vilkas keskustelu. Todettiin rakennuskantatietojen olevan tärkeitä erityisesti kaupunki- ja aluesuunnittelun kannalta. Noin puolet Euroopan maista aikoo liittää asuntokantaohjelmaansa myös rakennuskantatilaston laatimisen, joskin useimmat vain niiden rakennusten osalta, joissa on vähintään yksi asuinhuoneisto. Eräissä maissa on myös rakennusrekistereitä ja eräät toiset suunnittelevat sellaisten perustamista asuntolaskentojen yhteydessä kerättävien tietojen perusteella.

Vuoden 1970 asuntolaskentojen ohjelma sisältää niiden rakennusten ominaisuuksia koskevia tietoja, joissa on vähintään yksi asuinhuoneisto. Näitä tietoja käytetään kuitenkin vain asuinhuoneistojen ryhmittelyssä variabeleina. Sen sijaan ei ohjelma sisällä suosituksia itse rakennusten ryhmittelemiseksi eri ominaisuuksien mukaan. Työryhmä kuitenkin kehoitti niitä maita, joissa tällaista rakennustilastoa laaditaan asuntolaskentojen yhteydessä, sisällyttämään laskentajulkaisuihinsa myös rakennuskantatilaston ja sen laatimisesta saadut kokemukset. Työryhmä myöskin katsoi, että rakennustilastokysymystä asuntolaskentojen yhteydessä tulisi edelleen tutkia vuoden 1970 laskentojen antamien kokemusten valossa.

fattande bostadsräkningar. Över hälften av de 34 frågorna ingår i grundprogrammet.

Frågan om bostadsytan ingår nu för första gången i grundprogrammet, där denna punkt lyder: »antalet rum och om möjligt disponibel yta». Vid uppgivandet av antalet rum i lägenheten räknas även köket som rum.

Tjeckoslovariens statistiska centralbyrå hade utarbetat en promemoria rörande statistiken över byggnadsbeståndet och diskussionen med anledning härav blev livlig. Uppgifter om byggnadsbeståndet befanns vara viktiga speciellt för stads- och regionplaneringen. Ungefär hälften av de europeiska länderna ämnar i samband med bostadsräkningen även uppgöra statistik över byggnadsbeståndet, även om de flesta medtar endast byggnader med minst en bostadslägenhet. I några länder finns det även byggnadsregister och andra planerar sådana med uppgifterna från bostadsräkningen som utgångspunkt.

I programmet för 1970 års bostadsräkningar ingår uppgifter om de byggnader, vilka innehåller minst en bostadslägenhet. Dessa uppgifter användes dock endast som variabler vid klassificeringen av bostadslägenheterna. Däremot innehåller programmet inte rekommendationer rörande klassificeringen av själva byggnaderna enligt dessas egenskaper. Arbetsgruppen anmodar dock de länder, vilka uppgöra dylik byggnadsstatistik i samband med bostadsräkningen, att intaga denna statistik och de resultat och erfarenheter som erhållits vid dess uppgörande, i bostadsräkningspublikationerna. Arbetsgruppen beslöt även, att frågan om uppgörandet av byggnadsstatistik i samband med bostadsräkningarna skall utredas närmare på basen av de erfarenheter som vinnes vid 1970 års räkningar.