

TILASTOKATSAUKSIA STATISTISKA ÖVERSIKTER

N:o 5

BULLETIN OF STATISTICS

XLII—1967

TILASTOLLINEN PÄÄTOIMISTO—STATISTISKA CENTRALBYRÅN
CENTRAL STATISTICAL OFFICE OF FINLAND

Sisältö	Sivu	Innehåll	Sid.	Contents	Page
Tilastokuviaita	2	Diagram	2	Diagrams	2
<i>Tauluja</i>		<i>Tabeller</i>		<i>Tables</i>	
Väestö	3	Befolkningen	3	Population	3
Tuotanto	4	Produktionen	4	Production	4
Kauppa	12	Handeln	12	Commerce	12
Raha- ja luottoliike	19	Penning- och kreditväsendet	19	Banking and credit	19
Liikenne	23	Samfärdseln	23	Transport	23
Hinnat ja palkat	27	Priserna och lönera	27	Prices and wages	27
Työmarkkinat	34	Arbetsmarknaden	34	Labour market	34
Muu elinkeinotilasto	37	Övrig näringsstatistik	37	Other economic statistics	37
Valtion raha-asiat	38	Statsfinanserna	38	State finances	38
Rikollisuus	41	Brottsligheten	41	Criminality	41
Terveysolot	42	Hälsotillståndet	42	Health	42
<i>Kirjoituksia</i>		<i>Artiklar</i>		<i>Articles</i>	
Akateemisen työvoiman tulevaa tarjontaa koskevia näkökohtia ja laskelmia	45	Beräkningar och synpunkter rörande den framtida tillgången på akademiakt utbildad arbetskraft	45	Supply estimates of the future labour force with academic degrees	45
Korkeakouluopiskelijoiden lukumäärät vuosina 1966 ja 1967 ..	59	Antalet högskolestuderande åren 1966 och 1967	59	The number of students in universities etc. in 1966 and 1967 ..	59
Liikevaihtoverotus vuonna 1964 ..	63	Omsättningsbeskattningen år 1964	63	Purchase taxation in 1964	63
Tietoja valtion tutkimusmenoista vuosina 1960—1965	73	Uppgifter om statens forskningsutgifter åren 1960—1965	73	Survey of the Central Government Expenditure for Research and Development 1960—1965	73
Tiedonantoja	80	Meddelanden	80	Notes	80

Selluloosan tuotanto ja vienti — Produktionen och exporten av cellulosa — Production and exports of cellulose
(Lähde: Taulut 3 ja 14 — Källa: Tabeller 3 och 14)

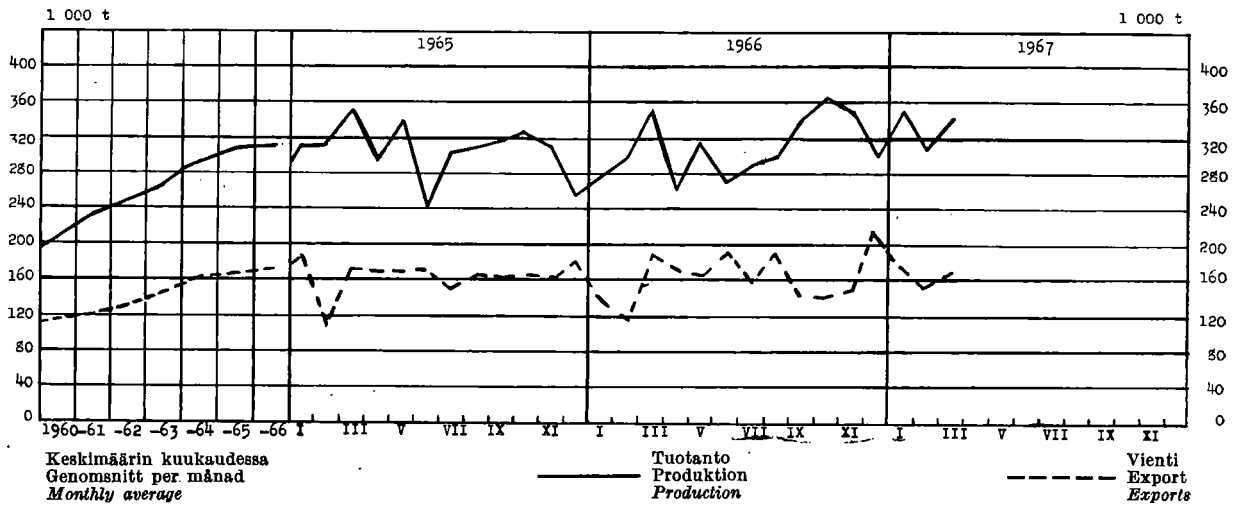

Sanomalehtipaperin tuotanto ja vienti — Produktionen och exporten av tidningspapper
Production and exports of newsprint paper
(Lähde: Taulut 3 ja 14 — Källa: Tabeller 3 och 14)

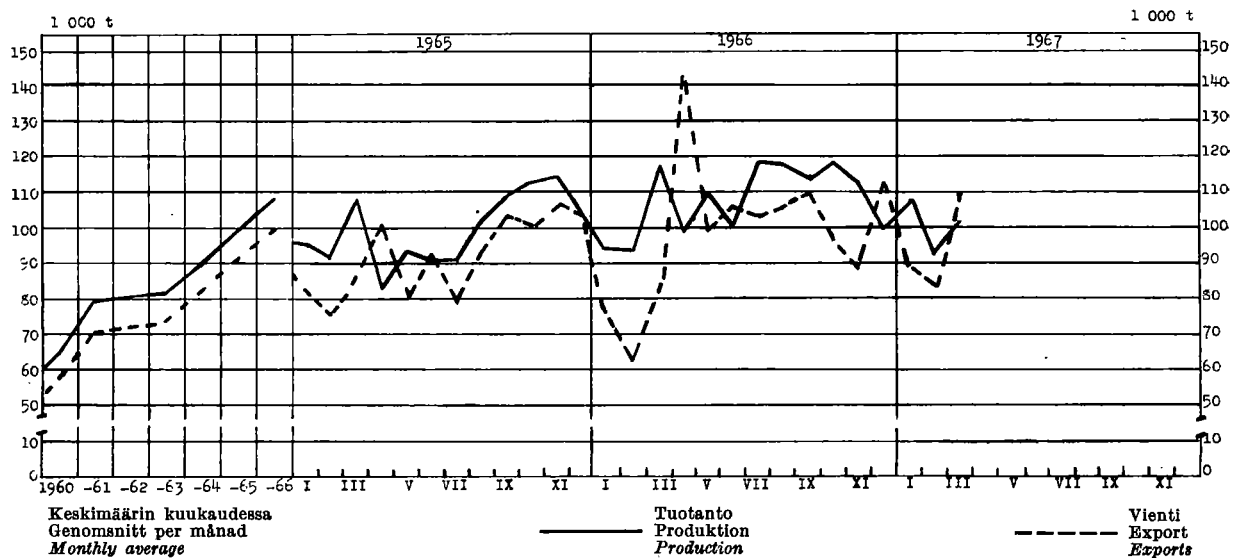

Kotimaisten lentoyhtiöiden säännöllinen lentoliikenne, matkustajia
Inhemska flygbolags reguljära flygtrafik, passagerare
Scheduled air traffic of Finnish companies, passengers

(Lähde: Taulu 27 — Källa: Tabell 27)

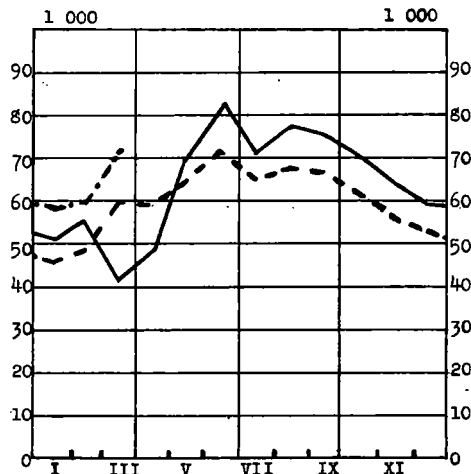

Valtionrautatellä kaupallisessa liikenteessä kuljetettu tavaramäärä
Befordrat gods i kommersiell trafik på statsjärnvägarna
Freight carried in commercial traffic on State railways

(Lähde: Taulu 24 — Källa: Tabell 24)

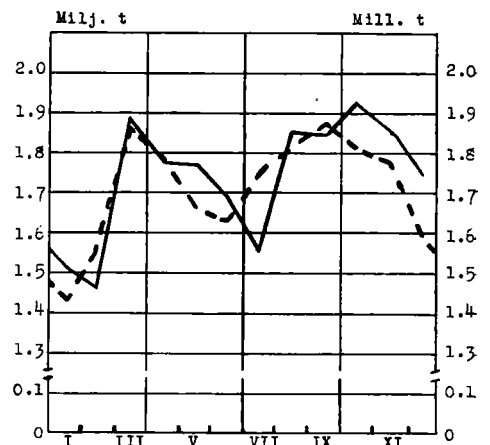

1. Väkiluku — Folkmängden — Population

Maassa asuva väestö kuukauden lopussa I riket bosatt befolkning vid utgången av månaden Resident population at the end of month		Väkiluku vuoden vaihteessa — Folkmängd vid årsskiftet — Population at the turn of the year											Henkikirjoitettu väestö Mantalskriven befolkning Population according to registration lists	
		Vuosi Year	Maassa asuva väestö ¹⁾ — I riket bosatt befolkning ¹⁾ — Resident population ¹⁾											
			Yhteensä Summa Total		Kaupungit Städer 1st cl. towns		Kauppalat Köpingar 2nd cl. towns		Maalaiskunnat Landskommuner Rural communes		15—64 vuotiaat år years of age			
Ms	M	Ms	M	Ms	M	Ms	M	Ms	M					
	1 000	1 000												
*1966	III	4 629	1954/55	4 211	2 019	1 148	514	285	133	2 778	1 372	2 635	1 254	4 249
	IV	4 632	1955/56	4 259	2 043	1 183	530	294	137	2 782	1 376	2 651	1 264	4 289
	V	4 635												
	VI	4 637	1956/57	4 305	2 067	1 228	552	303	142	2 774	1 373	2 687	1 284	4 334
	VII	4 641	1957/58	4 343	2 088	1 262	569	334	157	2 747	1 362	2 696	1 290	4 375
	VIII	4 643	1958/59	4 376	2 105	1 286	580	340	160	2 750	1 365	2 717	1 302	4 413
	IX	4 646	1959/60	4 413	2 125	1 312	593	353	167	2 748	1 365	2 740	1 315	4 451
	X	4 648	1960/61	4 446	2 142	1 445	656	262	125	2 739	1 361	2 778	1 336	4 486
	XI	4 650	1961/62	4 487	2 163	1 485	676	268	128	2 734	1 359	2 832	1 365	4 516
	XII	4 651	1962/63	4 523	2 182	1 562	714	237	113	2 724	1 355	2 884	1 393	4 546
			1963/64	4 562	2 201	1 623	743	295	141	2 644	1 317	2 934	1 419	4 580
			1964/65	4 598	2 219	1 678	769	308	148	2 612	1 302	2 978	1 443	4 611
*1967	I	4 652	1965/66	4 626	2 234	1 730	795	321	154	2 575	1 285	3 018	1 464	4 636
	II	4 653												
	III	4 655												
	IV	4 657	1966/67	4 651	..	1 771	..	352	..	2 528

¹⁾ Vuosien 1953—59 luvut on korjattu ja tarkistettu.
²⁾ Talen för åren 1953—59 har korrigerats och granskats.
³⁾ Revised figures for the years 1953—59.

2. Väestömuutokset¹⁾ — Befolkningsrörelsen¹⁾ — Vital statistics¹⁾

Vuosi ja kuukausi År och månad Year and month	Solmittuja avioliittoja ¹⁾ Vigds par ¹⁾ Marriages ¹⁾	% ¹⁾ keskiikäluvuista % ¹⁾ av medelfolk-mängden Per 1 000 of mean population	Elävänä syntyneitä Levande födda Live births				Kuolleita Avlidna Deaths				Maassa muuttaneet ²⁾ Utvandrare ²⁾ Emigrants ²⁾		
			Koko maa Hela riket Total	% ¹⁾ keskiikäluvuista % ¹⁾ av medelfolk-mängden Per 1 000 of mean population	Kaupungit ja kaup-palat Städer och köpingar Urban communes	Maalaiskunnat Landskommuner Rural communes	Koko maa Hela riket Total	% ¹⁾ keskiikäluvuista % ¹⁾ av medelfolk-mängden Per 1 000 of mean population	Kaupungit ja kaup-palat Städer och köpingar Urban communes	Maalaiskunnat Landskommuner Rural communes			
1961....	34 222	7.7	81 996	18.4	32 639	49 357	40 616	9.1	15 186	25 430	1 707	20.8	4) 1 099
1962....	34 251	7.6	81 454	18.1	33 922	47 532	42 889	9.5	15 883	27 006	1 670	20.5	724
1963....	33 361	7.3	82 251	18.1	36 879	45 372	42 010	9.2	16 315	25 695	1 496	18.2	633
1964....	34 520	7.5	80 428	17.6	37 880	42 548	42 512	9.3	16 890	25 622	1 369	17.0	801
1965....	36 214	7.9	77 885	16.9	37 946	39 939	44 473	9.6	17 965	26 508	1 371	17.6	659
*1966....	38 029	8.2	77 640	16.7	39 164	38 476	43 776	9.4	18 246	25 530	1 116	14.4	741
*1966	IV	2 833	7.4	7 368	19.4	3 910	3 458	9.4	1 548	2 015	87	12.7	158
	V	3 516	8.9	7 132	18.1	3 614	3 518	9.6	1 558	2 235	93		
	VI	4 683	12.3	6 831	17.9	3 335	3 496	9.9	1 641	2 144	90	14.0	169
	VII	4 613	11.7	7 000	17.8	3 609	3 391	8.8	1 444	2 004	98		
	VIII	3 799	9.8	6 226	15.8	3 054	3 172	8.4	1 483	1 844	80	14.8	241
	IX	2 991	7.8	6 099	16.0	3 130	2 969	9.1	1 502	1 974	93		
	X	2 786	7.1	6 728	17.0	3 371	3 357	9.0	1 514	2 051	91	15.0	142
	XI	3 253	8.5	6 231	16.3	3 150	3 081	9.0	1 394	2 053	90		
	XII	4 260	10.8	6 519	16.5	3 163	3 356	10.2	1 643	2 392	107
*1967	I	2 004	5.1	6 035	15.3	3 367	2 668	10.1	1 674	2 325	113	15.0	142
	II	1 928	5.4	5 095	14.3	2 733	2 362	9.9	1 525	1 996	75		
	III	2 895	7.3	6 691	16.9	3 511	3 180	9.6	1 658	2 144	79
	IV	2 004	5.2	6 371	16.6	3 383	2 988	9.7	1 619	2 095	96		

¹⁾ Ennakkotiedot (paitsi ulkomaille muuttaneista) on jaotettu ilmoituskuukauden mukaan — ²⁾ Suomessa asuvien naisten avioliitot — ³⁾ Paitsi muuttoa ilman passia muihin Pohjoismaihin — ⁴⁾ Osittain arvioitu.
¹⁾ Förhandsuppgifterna (utom för till utlandet utflyttade) är fördelade efter anmälningsmånad — ²⁾ I Finland bosatta kvinnors giftermål — ³⁾ Utom utflyttning utan pass till andra Nordiska länder — ⁴⁾ Delvis uppskattad uppgift.
¹⁾ The preliminary data (except for emigrants) refer to the month when the event are reported — ²⁾ Marriages of women residing in Finland — ³⁾ Except emigration (without passport) to the other Northern Countries — ⁴⁾ Partly estimated.

3. Tuotetilasto — Produktstatistik — Production statistics

Kansainvälisen tavaranimikkeistön (SITC, Rev.) mukaan — Enligt den internationella varunomenklaturen (SITC, Rev.) — According to the SITC, Rev.

SITC, Rev. No	011	011.1	011.2	011.3	022.3	023	024	025								
Vuosi ja kuukausi År och månad Year and month	Liha *) — Kött *) — Meat *)				Meijerelden vast. ottama maito Av mejerier invägd mjölk Milk received by dairies	Meijerivol Mejerismör Dairy butter	Juusto Ost Cheese	Munat(markki- noidut) *) Ägg (mark- nadsförda) *) Eggs (marketed) *)								
	Yhteensä Summa Total		Siitä — Därav — Of which													
	mlj. kg mill. kg		Naudanliha Nötkött Beef and veal	Lampaanliha Färkött Mutton					Sianliha Fläsk Pork	mlj. l mill. l	1 000 kg	mlj. kg mill. kg				
1961	117.4	62.8	1.2	48.1	2 615	92 171	32 594	22.84								
1962	136.3	74.9	1.1	55.0	2 661	93 150	31 523	27.52								
1963	143.3	81.7	0.9	55.2	2 797	99 664	34 021	28.85								
1964	154.5	90.6	0.9	56.3	2 886	102 266	35 180	30.79								
1965	155.7	88.4	0.93	58.8	2 901	99 521	37 627	32.45								
*1966	151.8	78.1	0.70	64.4	*2 876	*99 773	*36 894	*36.28								
	*1966	*1967	*1966	*1967	*1966	*1967	*1966	*1967	*1966	*1967	*1966	*1967	*1966	*1967		
I	11.5	12.5	6.5	6.8	0.03	0.03	4.6	5.3	212	201	7 272	6 370	2 814	2 497	3.39	3.83
II	11.1	13.6	6.1	7.0	0.02	0.03	4.6	6.1	193	181	6 596	5 699	2 509	2 121	2.99	3.18
III	13.6	14.9	7.3	7.6	0.05	0.15	5.6	6.8	225	209	7 649	6 348	2 696	2 294	3.01	3.18
IV	12.8		6.8		0.05		5.4		256		8 866		3 166		2.69	
V	10.6		5.4		0.04		4.7		300		10 355		3 698		2.70	
VI	10.7		5.5		0.03		4.7		309		11 312		3 847		2.79	
VII	10.2		5.2		0.08		4.5		289		10 410		3 756		2.50	
VIII	12.3		6.3		0.14		5.2		273		9 767		3 672		2.73	
IX	14.9		8.2		0.12		5.8		233		8 106		3 253		2.83	
X	15.0		7.6		0.11		6.2		199		6 601		2 566		3.10	
XI	15.7		6.5		0.08		6.9		189		6 408		2 391		3.60	
XII	13.4		6.7		0.02		6.1		198		6 431		2 526		3.95	

SITC, Rev. No	031.1	041—045	041.0	045.1	046—047	046.0	047.0									
Vuosi ja kuukausi År och månad Year and month	Silakka *) Strömming *) Baltic herring *)	Muu kala *) Annan fisk *) Other fish *)	Markkinoitu kotim. vilja (ihmisrav. ja siemeneksi tarkoitettu) — Marknadsförd inhemsk spannmål (för människoföda o. utsäde) — Marketed domestic cereals (intended for human consumption and seeding)		Jauhot ja suurimot (ihmisravinnoksi tarkoitettut) *) Mjöl och gryn (för människoföda) *) Meal, flour and grits (intended for human consumption)											
	Helsinkiin saapunut Inkommen till Helsingfors Arrived in Helsinki		Kaikkiaan Inalles Total	Siitä — Därav — Of which		Kaikkiaan Inalles Total	Siitä — Därav — Of which									
	1 000 kg		milj. kg — mill. kg		Vehnää Vete Wheat	Ruista Råg Rye	Vehnää Vete Wheat	Ruista Råg Rys								
1961	3 774	2 318	430.1	266.2	83.5	483.8	304.4	122.4								
1962	4 222	2 067	226.6	138.0	49.1	491.1	300.6	134.2								
1963	3 808	1 954	372.0	245.9	56.5	497.1	320.1	121.6								
1964	4 036	1 637	420.8	267.9	92.4	441.8	267.4	119.3								
*1965	4 462	1 490	504.3	299.2	113.5	403.1	248.7	113.9								
*1966	3 700	1 501	471.9	260.3	76.7								
	*1966	*1967	*1966	*1967	*1966	*1967	*1966	*1967								
I	192	306	72	93	32.2	26.3	17.2	10.1	3.5	3.3	29.3	28.9	18.8	18.5	9.0	8.9
II	152	257	49	73	21.9	27.5	13.1	19.2	3.9	4.0	26.9	28.4	16.7	17.9	8.7	9.1
III	261	371	36	54	37.9	40.5	21.2	20.7	6.3	5.8	32.8	27.5	21.5	17.3	9.5	8.9
IV	356	513	52	156	23.2	24.0	10.9	14.3	3.4	3.9	33.6	28.5	20.7	19.2	11.4	8.0
V	577		287		13.4		8.9		3.0		27.4		18.2		7.8	
VI	600		210		29.6		16.2		2.8		23.0		14.1		7.7	
VII	279		105		13.0		9.4		3.2		22.4		13.5		8.1	
VIII	202		138		64.9		41.7		17.6		36.4		25.4		9.6	
IX	297		133		97.9		65.0		17.3		30.8		19.4		9.6	
X	277		224		62.6		26.8		5.4		27.6		17.4		8.7	
XI	262		123		37.7		15.4		6.6		28.3		18.9		8.3	
XII	245		72		37.6		14.6		3.9		24.0		15.6		7.3	

*) Teurastamoissa teurastettujen sekä teurastamoihin tuotujen muualla teurastettujen eläinten liha — *) Osuuskuntien ja tukkuliikkeiden markkinointi munamäärä, arviolta n. 75 % koko markkinoidusta munamäärästä — *) V. 1953 arviolta 13 % koko markkinoidusta määrästä — *) V. 1953 arviolta 11 % koko markkinoidusta määrästä — *) Kuukaustiedot edustavat vain kauppa- ja paikallismyynnin sekä niiden tullimyyntien tuotantoa, jotka käytävät jauhatukseen myös ulkomaista viljaa.

*) Kött av i slakterier slaktade djur samt till slakterierna anlänt kött av annorstädes slaktade djur — *) Av andelalagen och partiäffärerna marknadsförda äggpartier, enligt beräkning ca 75 % av hela den saluförda äggproduktionen — *) År 1953 enligt uppskattning 13 % av hela den marknadsförda mängden — *) År 1953 enligt uppskattning 11 % av hela den marknadsförda mängden — *) Månadsuppgifterna representerar endast produktionen inom handels- och lokala kvarnar och de tullkvarnar, vilka även mal utländsk spannmål.

*) Meat produced from animals slaughtered in abattoirs and from those slaughtered elsewhere and brought to abattoirs — *) Amount of eggs marketed by co-operative societies and wholesale firms, consisting of about 75 % of the whole egg quantity put on the market — *) In 1953 the estimated coverage was 13 % of the whole quantity put on the market — *) In 1953 the estimated coverage was 11 % of the whole quantity put on the market.

3. Tuotetilasto (jatk.) — Produktstatistik (forts.) — Production statistics (cont.)

SITC, Rev. No	061.2		091.4		112.1—2		112.3		112.4				122.2			
	Sokeri *) Socker *) Sugar *)	Margarini Margarin Margarine	Viini yms. miedot väki- juomat Vin. o. a. d. svaga alko- holdrycker Wines etc.		Olut (III lk. ja A) Öl (kl III och A) Beer		Muut mallas- juomat Andra malt- drycker Other malt beverages		Viina Brännvin Eau-de-vie		Muut väkevät juomat Andra starka drycker Other spirits		Savukkeet Cigaretter Cigarettes			
Vuosi ja kuukausi År och månad Year and month	1 000 kg		1 000 l		1 000 l		1 000 l		1 000 l		1 000 l		1 000 mille			
1961	130 879	19 915	3 679		37 654		74 196		9 497		5 961		6 712.4			
1962	135 532	16 130	4 388		40 722		64 327		8 626		5 741		6 700.3			
1963	163 910	18 234	5 303		44 247		67 991		8 962		5 232		6 784.2			
1964	142 219	18 771	7 928		46 556		64 985		7 689		6 536		5 950.7			
1965	148 386	20 677	8 324		53 620		64 406		7 762		6 218		6 509.0			
*1966	173 793	21 689	6 118		67 167		72 990		9 450		5 114		6 383.0			
	*1966	*1967	*1966	*1967	*1966	*1967	*1966	*1967	*1966	*1967	*1966	*1967	*1966	*1967		
I	9 349	8 364	1 596	1 462	476	536	3 775	5 043	4 081	4 210	702	1 019	484	396	504	579
II	11 025	9 503	1 656	1 555	402	221	4 348	4 373	4 058	4 369	511	565	387	334	473	452
III	13 472	11 049	1 815	1 908	592	306	5 862	6 434	6 200	5 994	630	772	431	441	525	518
IV	14 728	15 615	1 718	1 737	463	469	5 641		5 626		766	994	375	297	554	549
V	14 253		1 667		559		5 791		7 439		633		520		577	
VI	11 421		1 650		543		6 145		11 949		726		498		876	
VII	20 758		1 436		309		7 420		9 227		810		265		742	
VIII	21 994		1 913		596		6 764		6 345		976		344		345	
IX	22 833		2 112		588		5 071		4 056		880		435		425	
X	11 861		2 056		524		5 385		3 640		902		409		432	
XI	10 590		2 050		585		5 696		5 157		884		493		479	
XII	11 509		2 020		481		5 269		5 212		1 030		473		451	

SITC, Rev. No	1) 241, 242		242.2—3		242.2,3,9		242.1		242.1,4				241.1	
---------------	-------------	--	---------	--	-----------	--	-------	--	---------	--	--	--	-------	--

A. Markkinahakkuut *) yhteensä pystykaupolista ja ostajien omista metsistä *) sekä hankintakaupoista *)
Marknadsavverkningar *) sammanlagt rotköp och köparnas egna skogar *) samt leveransköp *)
Commercial fellings *) total on stumpage sales and on quantities from buyers' own forests *) as well as delivery sales *)

Vuosi ja kuukausi År och månad Year and month	Kaikkiaan Inalles Grand total	Siitä — Därav — Of which					Yhteensä tukkippuu *) Inalles stock *) Total logs *)	Kuusi- paperippuu Gran- pappersved Spruce pulp wood	Mänty- paperippuu Tall- pappersved Pine pulp wood	Lehti- paperippuu Löv- pappersved Hardwood pulp wood	Yhteensä ainespinon *) Inalles travat ämnessvirke *) Total industrial cord-wood *)	Polttopuu Brännved Firewood
		Sahatukkippuu Sågstock Saw logs	Vaneri- tukkippuu Fänerstock Veneer logs									
	1 000 k-m ² kuoretta 1 000 f-m ² utan bark 1 000 cu. metres solid without bark	1 000 j ³ — 1 000 f ³ — 1 000 cb					1 000 p-m ³ — 1 000 l-m ³ — 1 000 cu. metres piled					
		j ³ = .039 k-m ²	j ³ = .027 k-m ²	j ³ = .038 k-m ²			p-m ³ = .681 k-m ³	p-m ³ = .656 k-m ³	p-m ³ = .605 k-m ³	p-m ³ = .660 k-m ³	p-m ³ = .631 k-m ³	

1966	29 440		262 875		52 075		328 463		10 610		8 283		3 855		24 548		2 284	
	*1966	*1967	*1966	*1967	*1966	*1967	*1966	*1967	*1966	*1967	*1966	*1967	*1966	*1967	*1966	*1967	*1966	*1967
I	3 156	2 964	39 696	36 119	5 485	6 538	46 835	43 973	886	854	711	613	295	259	2 039	1 850	115	228
II	3 775	4 044	51 126	54 284	6 088	4 584	59 042	60 597	979	1 149	800	822	316	320	2 241	2 436	140	269
III	3 759	4 503	48 132	56 445	3 807	4 701	53 788	63 230	1 084	1 436	909	916	357	406	2 503	2 936	134	318
IV	3 091	4 372	33 827	38 262	3 133	3 935	38 465	44 314	1 068	1 752	735	1 182	347	502	2 352	3 705	166	482
V	3 646		25 852		2 842		31 257		1 531		1 185		534		3 519		279	
VI	1 997		8 260		593		9 759		958		787		374		2 295		226	
VII	760		2 378		70		2 939		364		352		146		924		79	
VIII	995		2 883		151		3 254		485		420		222		1 214		146	
IX	1 383		5 401		5 231		10 849		590		520		261		1 460		146	
X	1 915		9 077		11 761		21 125		737		552		304		1 717		223	
XI	2 170		12 709		7 663		21 209		885		601		318		1 962		294	
XII	2 793		23 534		5 251		29 941		1 043		712		381		2 322		336	

*) SITC:n nimeke käsittää myös muita tuotetta — *) Vientiin sekä teollisuuden ja liikenteen käyttöön menevän ainespuun hakkuut sekä niihin tarkoituksiin ainespuuta hankkivien ostajien kaikki polttopuun hakkuut — *) Määrät perustuvat raakaapuun vastaanottomittaukseen, joka suoritetaan myyjän luovuttaessa hankkimansa raakaapuun ostajalle — *) Käsittää saha- ja vaneritukkippuun lisäksi pylväät, ratapölkkyt, paalut, puomit, haapa- ja leppätkuit, Saksan ja Italian tukit, Hollannin pelkat, suksipuu, sorvipölkkyt, lainekoivut, kuusirungot, laatikkolautapuu, laivapuut ja havuerikoispuut — *) Käsittää paperipuiden lisäksi kuitu- ja lastulevyt, kaivos-, ohut- ja rullapuut, parrunaiheet, Egyptin parrut, kuusiruut, kimpipuut ja lehterit. — *) Vain sokerinpuhdistamojen tuottama valmis sokeri.

*) SITC-positionen omfattar även andra produkter — *) Avverkning av för export samt för industrins och samfärdselns bruk avsett ämnesvirke ävensom de köparens hela brännvedsavverkning, vilka anskafter ämnesvirke för nämnda syften — *) Kvantiteterna grundar sig på den avverkningsmätning, som utförts vid utbetalning av avlöning för avverkningen av råvirke — *) Kvantiteterna grundar sig på den mottagningsmätning, som utföres på säljarens överläter det råvirke han anskafter till köparen — *) Omfattar utom faner- och sågstockvirket dessutom stolpar, slipers, pålar, bommar, asp- och alstock, tyst och italiensk timmer, holländska bjälkar, skidämnen, svarvkubbar, flammig björk, granstammar, ladvirke, skeppsbyggnadsvirke och specialbarrvirke — *) Omfattar utom pappersveden dessutom fiber- och spånplattved, gruvpuren, klenpappersved, bobinved, sparrämnen, egyptiska sparrar, granribbor, stavämnen och läker — *) Endast färdigt socker beredd vid sockerrefinaderier.

*) This SITC-item also contains other products — *) Felling of industrial wood meant for exportation or for the use of industry or communications as well as the total felling of firewood by the buyers who contract industrial wood for the purposes mentioned — *) Quantities based upon felling measuring carried out in connection with the payment of wages for the felling of roundwood — *) Quantities based upon measure of removals made in connection with the transfer of contracted roundwood from seller to buyer — *) Includes beside the veneer and saw logs further large poles, sleepers, poles, booms, aspen and alder logs, German and Italian logs, Dutch balks, ski wood, turnery material, flamy birch logs, spruce stems, boardwood, ship-building timber and special conifers — *) Includes beside the pulp wood further fibreboard and particle board wood, pulps, small-sized pulpwood, bobbin wood, small square timber, small spruce poles, stave wood and rafters — *) Sugar manufactured by sugar refineries only.

3. Tuotetilasto (jatk.) — Produktstatistik (forts.) — Production statistics (cont.)

SITC, Rev. No	1) 241, 242		242.2—3		242.2,3,9		242.1		242.1,4		241.1							
	B. Markkinahakkuut *) pystykaupoista ja ostajien omista metsistä *) Marknadsavverkningar *) av rotköp och i köparnas egna skogar *) Commercial fellings *) on stumpage sales and in buyers' own forests *)																	
Vuosi ja kuukausi År och månad Year and month	Kaikkiaan Inalles Grand total		Siitä — Därav — Of which															
	Sahatukkipuu Sågstock Saw logs		Vaneritukkipuu Fänerstock Veneer logs		Yhteensä tukkipuu *) Inalles stock *) Total logs *)		Kuusi-paperipuu Gran-pappersved Spruce pulp wood		Mänty-paperipuu Tall-pappersved Pine pulp wood		Lehti-paperipuu Löv-pappersved Hardwood pulp wood		Yhteensä ainespino-puu *) Inalles travat ämnesvirke *) Total industrial cordwood *)		Polttopuu Brännved Firewood			
	1 000 k-m ³ kuorettä 1 000 f-m ³ utan bark 1 000 cu. metres solid without bark		1 000 j ³ — 1 000 f ³ — 1 000 cbf						1 000 p-m ³ — 1 000 l-m ³ — 1 000 cu. metres piled									
	j ³ = .039 k-m ³		j ³ = .027 k-m ³		j ³ = .038 k-m ³		p-m ³ = .681 k-m ³		p-m ³ = .656 k-m ³		p-m ³ = .605 k-m ³		p-m ³ = .660 k-m ³		p-m ³ = .531 k-m ³			
1966	17 003		155 846		32 463		193 976		6 158		4 394		2 366		13 930		1 395	
	*1966	*1967	*1966	*1967	*1966	*1967	*1966	*1967	*1966	*1967	*1966	*1967	*1966	*1967	*1966	*1967	*1966	*1967
I	2 112	1 869	28 003	23 945	2 391	1 880	31 278	26 575	627	564	421	362	195	192	1 343	1 199	73	133
II	2 443	2 517	35 644	36 343	3 235	1 874	39 930	39 230	627	689	466	471	178	196	1 354	1 438	65	130
III	2 132	2 449	29 880	33 643	1 799	2 413	32 797	37 226	569	723	460	451	182	199	1 284	1 449	63	143
IV	1 176	1 471	13 811	16 378	1 403	1 175	15 817	18 277	393	519	249	335	128	154	833	1 079	60	121
V	649		6 542		858		7 935		203		156		91		496		49	
VI	632		2 216		113		2 449		311		242		162		771		70	
VII	451		668		8		711		239		212		118		610		48	
VIII	710		2 036		133		2 190		346		286		177		877		107	
IX	1 136		4 122		5 027		9 222		504		396		220		1 194		114	
X	1 690		7 658		10 335		18 214		674		469		285		1 537		200	
XI	1 763		9 626		4 698		14 738		781		492		288		1 698		259	
XII	2 109		15 640		2 463		18 695		884		545		342		1 933		287	

SITC, Rev. No	243.2—3		251.2		251.6—8		251.6, 8		1) 281.2		341.2		351		1) 513.3			
Vuosi ja kuukausi År och månad Year and month	Sahatavara *) Sågvaror *) Sawn goods *)		Puuhloke *) (myyntiä varten) Slipmassa *) (för avsalu) Mechanical wood pulp *) (for sale)		Selluloosa *) — Cellulosa *) Cellulose *)		Yhteensä Summa Total		Siitä sulfitiselluloosa Därav sulfitcellulosa Of which sulphite cellulose		Rautarikaste Järnkoncentrat Iron concentrates		Kivihillikaasu Stenkols-gas Manufactured gas		Sähkövoima — Elektrisk energi — Electric energy		Rikkihappo Svavelsyra Sulphuric acid	
	1 000 stds		1 000 t								1 000 m ³		milj. kWh — mill. kWh		milj. kg mill. kg			
	1961	1 365	179.7	2 825.8	1 392.1	280.2	63 265	10 439	7 739	229.1								
1962	1 204	156.7	2 931.0	1 291.1	303.8	67 999	11 598	9 424	237.8									
1963	1 256	178.5	3 185.4	1 300.6	363.7	77 325	11 899	8 292	333.4									
1964	1 312	181.9	3 522.1	1 464.3	480.3	68 411	13 636	8 501	355.5									
1965	1 296	174.4	3 668.0	1 496.3	657.6	70 103	14 612	9 488	383.2									
*1966	1 025	129.0	3 737.5	1 432.7	656.3	76 342	15 763	10 516	480.2									
	*1966	*1967	*1966	*1967	*1966	*1967	*1966	*1967	*1966	*1967	*1966	*1967	*1966	*1967	*1966	*1967		
I	77.6	78.7	10.0	7.7	278.2	346.9	121.2	125.8	58.0	49.6	6 563	6 079	1 382	1 556	872	1 018	43.9	41.3
II	82.2	91.3	11.3	7.5	298.5	310.9	118.4	118.9	51.4	49.5	6 076	6 092	1 290	1 365	737	808	39.3	36.2
III	108.0	96.5	13.5	8.0	355.3	346.5	136.9	126.3	53.2	65.0	6 728	6 498	1 392	1 405	795	864	42.0	45.6
IV	101.4	105.2	11.0	8.9	261.4	341.3	96.1	124.4	57.9	59.5	6 623	6 630	1 197	1 372	675	879	35.2	55.5
V	99.0		11.5		317.7		125.3		63.9		6 623		1 290		847		38.3	
VI	97.4		11.3		273.0		102.8		59.2		6 076		1 124		845		20.7	
VII	82.5		13.4		287.4		102.7		40.2		5 993		1 160		897		35.9	
VIII	71.4		5.3		306.4		117.9		63.6		6 354		1 274		922		43.2	
IX	85.3		10.5		340.0		129.7		58.2		6 039		1 369		984		42.6	
X	79.5		13.4		363.7		138.2		61.1		6 347		1 451		1 042		48.2	
XI	70.7		10.2		354.4		130.5		51.1		6 260		1 442		986		45.6	
XII	69.9		7.6		301.5		113.0		38.5		6 660		1 392		914		45.3	

1) SITC:n nimike käsittää myös muita tuotteita — *) Ks. alaviittoa 2, siv. 5 — *) Ks. alaviittoa 3, siv. 5 — *) Ks. alaviittoa 5, siv. 5 — *) Ks. alaviittoa 6, siv. 5 — *) Kuivaa painoa. — *) Ennakkotiedot sisältävät vain havupuun, lopulliset myös lehtipuun.

1) SITC-positionen omfattar även andra produkter — *) Se fotnot 2, sid. 5 — *) Se fotnot 3, sid. 5 — *) Se fotnot 5, sid. 5 — *) Se fotnot 6, sid. 5 — *) Torr vikt. — *) Förhandsuppgifterna innehåller bara barrträ, slutliga uppgifterna även lövträ.

1) This SITC-item also contains other products — *) See footnote 2, page 5 — *) See footnote 3, page 5 — *) See footnote 5, page 5 — *) See footnote 6, page 5 — *) Dry weight. — *) Preliminary figures include conifer only, final figures also deciduous tree.

3. Tuotetillasto (jatk.) — Produktstatistik (forts.) — Production statistics (cont.)

SITC, Rev. No	1) 561.2		1) 581.1		631.1—2		641.6		1) 641.1-5,7-9		641.1		641.2, 9(4)		1) 641.3		1) 641.6, 9	
Vuosi ja kuukausi År och månad Year and month	Superfosfaatti Superfosfat Superphosphate		Fenolipuristusaine Fenolpressmassa Phenoplasts		Vaneri Faner Plywood and veneers		Puukuitulevy Träfiberplattor Fibreboard		Paperi — Papper — Paper		Yhteensä Summa Total		Siitä — Därav — Of which		Pahvi ja kartonki Papp och kartong Cardboard			
	milj.kg-mill.kg		1 000 kg		1 000 m ³		1 000 t				Sanomalehtipaperi Tidningspapper Newsprint paper		Kirjoitus- ja painopaperi Skriv- och tryckpapper Printing and writing paper		Voimapaperi Kraftpapper Kraft paper			
1961	354.2		164		412.2		220.8		1 687.1		954.5		282.2		310.6		687.4	
1962	339.5		33		428.3		227.8		1 719.9		966.3		292.3		314.0		783.6	
1963	446.4		97		478.1		237.1		1 884.7		977.0		358.8		361.1		842.7	
1964	514.3		174		533.5		241.2		2 028.8		1 076.8		392.0		392.1		954.8	
1965	437.4		57		544.5		232.4		2 260.7		1 214.0		465.9		398.7		974.2	
*1966	540.5		—		545.8		205.8		2 315.2		1 295.3		520.7		370.6		1 064.0	
	*1966	*1967	*1965	*1966	*1966	*1967	*1966	*1967	*1966	*1967	*1966	*1967	*1966	*1967	*1966	*1967	*1966	*1967
I	28.3	49.2	8	—	49.2	47.1	19.8	18.1	172.7	197.7	94.3	107.2	42.1	44.3	28.7	36.8	77.6	98.8
II	42.2	36.2	6	—	49.4	48.3	17.7	16.5	171.1	176.7	93.9	92.8	40.5	44.7	30.0	30.2	81.1	88.6
III	47.7	37.7	11	—	59.0	52.3	19.5	14.3	205.3	189.0	117.7	102.2	44.1	41.9	23.6	35.4	91.4	86.1
IV	47.8	20.6	8	—	50.2	49.6	15.3	19.4	177.2	205.2	98.6	115.3	40.3	43.5	21.2	36.7	82.4	90.0
V	47.4		3	—	51.1		17.2		189.8		109.3		41.5		22.2		87.7	
VI	31.6		4	—	40.8		15.2		176.6		100.5		39.2		30.2		81.5	
VII	31.2		—	—	26.2		13.5		205.6		118.4		45.1		33.3		94.4	
VIII	58.8		6	—	35.3		12.0		204.8		117.7		42.8		36.2		94.0	
IX	65.6		5	—	47.7		17.4		204.1		113.7		46.8		34.7		93.6	
X	50.9		5	—	45.0		20.4		213.7		118.5		45.8		38.9		99.1	
XI	46.8		6	—	45.2		20.5		202.0		112.8		41.8		38.3		95.5	
XII	42.2		3	—	46.7		17.3		192.3		99.9		50.7		33.3		85.7	

SITC, Rev. No	651.2		651.3—4		652		653.2		661.2		1) 662.4(1)		664.3		671.2	
Vuosi ja kuukausi År och månad Year and month	Villalanka Ullgarn Wool yarn		Puuvillalanka Bomullsgarn Cotton yarn		Puuvillakangas Bomullstyger Cotton fabrics		Villakangas Ylletyger Woolen and worsted fabrics		Sementti Cement Cement		Tillet Tegel Bricks		Ikkunalasi Fönsterglas Window glass		Harkkorauta Tackjärn Pig iron	
	1 000 kg		1 000 kg		1 000 kg		1 000 kg		milj. kg mill. kg		1 000 000		1 000 m ³		1 000 kg	
1961	6 768		16 165		13 005		4 409		1 348.8		144.0		6 584		215 452	
1962	6 595		17 427		13 224		3 569		1 357.4		150.9		7 756		398 739	
1963	6 024		13 916		11 798		2 985		1 428.2		157.6		7 927		367 959	
1964	6 102		17 087		13 927		2 712		1 571.9		159.0		7 656		644 359	
1965	4 800		16 635		11 817		2 194		1 770.0		142.8		8 209		986 160	
*1966		18 962		14 139		..		1 557.1		146.5		8 967		984 511	
	*1964	*1965	*1966	*1967	*1966	*1967	*1964	*1965	*1966	*1967	*1966	*1967	*1966	*1967	*1966	*1967
I	687	542	1 392	1 673	1 048	1 284	224	233	97.5	130.3	5.5	6.0	735	748	95 891	94 895
II	723	558	1 564	1 780	1 124	1 356	257	255	105.3	118.9	5.5	6.5	746	715	77 010	93 605
III	706	618	1 731	1 711	1 308	1 341	222	282	120.0	136.9	6.5	6.5	793	736	92 143	90 190
IV	784	537	1 816	2 044	1 415	1 504	282	255	116.5	132.5	7.0	8.0	738	738	48 228	93 705
V	681	..	1 786		1 302		257	..	139.6		13.0		763		65 225	
VI	602	..	1 524		1 148		242	..	145.0		19.0		693		64 669	
VII	242	..	248		190		92	..	128.8		21.0		750		81 243	
VIII	706	..	1 360		1 036		329	..	123.8		21.0		761		76 225	
IX	695	..	2 054		1 514		319	..	141.9		18.0		714		86 508	
X	688	..	2 034		1 432		301	..	151.4		12.0		771		100 490	
XI	617	..	1 757		1 397		283	..	138.5		10.0		732		100 776	
XII	568	..	1 696		1 225		264	..	148.8		8.0		771		96 103	

1) SITC:n nimike käsittää myös muita tuotteita — SITC-positionen omfattar även andra produkter — This SITC-item also contains other products.

SITC, Rev. No	1) *) 672.3, 5		*) 679.2		1) 673—678		1) 673		676.1		1) 673.1, 677		1) 682.1(2)		812.2	
	Valanteet Göt Steel ingots	Teräsvalu- tavara Stålgutgods Steel castings	Valssauustuotteet — Valsprodukter — Rolled products													
			Yhteensä Summa Total		Siltä — Därav — Of which		Betonrauta ja -teräs Betongjärn och -stål Reinforcing iron and steel		Ratakiskot Räls Rails		Valssilanka Valstråd Rolled wire		Kuparikatodit Koppar- katoder Copper (cathodes)		Keraamiset saniteetti- valmisteet Keramiskt sanitetsgods Sanitary ceramic articles	
	1 000 kg															
1961	266 227	10 888	275 282	88 367	46 255	58 276	34 300	6 019								
1962	292 898	10 965	285 596	107 660	23 000	57 651	33 930	6 394								
1963	293 861	14 553	284 914	116 166	19 600	64 613	37 796	5 966								
1964	339 845	13 439	324 650	135 337	5 910	76 479	33 177	5 775								
1965	322 822	16 666	351 047	140 967	9 166	81 190	30 523	5 826								
*1966	367 828	15 835	366 030	133 927	32 087	80 627	31 959	8 661								
	*1966	*1967	*1966	*1967	*1966	*1967	*1966	*1967	*1966	*1967	*1966	*1967	*1966	*1967	*1966	*1967
I	33 131	35 610	1 410	1 399	37 030	29 971	14 526	10 472	1 821	2 249	9 569	9 521	3 225	3 370	783	740
II	31 472	32 598	1 466	1 409	30 114	29 432	11 379	10 599	146	1 868	6 417	8 186	2 699	2 842	774	740
III	35 937	30 348	1 610	1 610	38 418	24 283	13 685	7 278	—	3 835	9 234	5 346	2 961	2 989	794	736
IV	26 883	21 122	1 189	1 631	37 900	30 521	14 543	13 412	4 076	4 184	8 492	5 330	2 488	3 133	680	755
V	37 559		1 310		32 659		11 486		4 457		5 258		2 907		766	
VI	30 505		1 251		24 978		7 429		6 126		5 642		406		718	
VII	30 475		609		12 364		2 607		3 480		555		1 359		52	
VIII	10 788		932		28 318		7 663		2 080		6 083		3 184		931	
IX	30 380		1 507		28 010		14 846		1 139		6 052		3 584		801	
X	39 748		1 578		34 148		8 851		4 682		7 821		2 510		771	
XI	35 450		1 589		32 628		14 320		2 705		6 632		3 334		772	
XII	25 500		1 384		29 463		12 592		1 375		8 872		3 302		819	

1) SITC:n nimike käsittää myös muita tuotteita — *) Vain rautaa ja terästä valmistavista tehtaista.
 *) SITC-positionen omfattar även andra produkter — *) Endast från järn- och stålframställningsverk.
 *) This SITC-item also contains other products — *) Only of iron and steelworks.

4. Teollisuustuotannon volyyymi-indeksi 1) — Volymindex för industriproduktionen 1) — Index of industrial production 1)

Ryhmien painot ilmoitettu sulussa — Gruppvikterna angivna inom parentes — Group weights in parentheses

Vuosi ja kuukausi År och månad Year and month	Koko teollisuus Hela industrin Total industry		Investointi- tavarat *) Investerings- varor *) Investment goods *)		Muit tuot- tando- hyödykkeet *) Andra produk- tionsföremöden- heter *) Other pro- ducers' goods *)		Kulutus- hyödykkeet Konsumtions- föremödenheter Consumers' goods		Toimialaryhmät *) — Branschgrupper *) — Groups of industry *)							
	1		2—3		Siltä — Därav — Of which		20		21—22		20		21—22			
	Kainannais- teollisuus Gruv- o. a. extraktio industri Mining and quarrying		Tehtäs- teollisuus Fabriksindustri Manufacturing		Elintarvike- teollisuus Livsmedels- industri Food manu- facturing industries		Juomia val- mistava ja tupakka- teollisuus Dryckes- varu- och tobaks- industri Beverage industries and tobacco manufactures									
	(100)	(9.5)	(61.8)	(28.7)	(2.5)	(87.2)	(11.2)	(2.1)								
1962	133	151	133	127	124	132	121	128								
1963	138	144	141	131	133	137	130	137								
1964	148	149	154	136	137	147	135	135								
*1965	157	161	164	143	144	156	142	145								
*1966	164	157	170	153	128	162	153	164								
	*1966	*1967	*1966	*1967	*1966	*1967	*1966	*1967	*1966	*1967	*1966	*1967	*1966	*1967	*1966	*1967
I	155	5) 175	162	5) 170	162	5) 182	141	5) 161	133	120	152	5) 171	132	5) 135	131	5) 162
II	157	169	162	173	163	5) 173	144	5) 159	124	124	156	168	129	126	130	143
III	179	173	184	178	186	177	164	163	144	148	173	171	143	132	169	178
IV	160		157		162		155		132		159		150		162	
V	166		161		172		156		154		165		151		177	
VI	157		155		157		156		117		153		159		235	
VII	119		73		131		106		62		115		146		209	
VIII	165		147		168		163		147		164		165		151	
IX	176		171		180		167		145		175		155		145	
X	184		174		193		170		143		183		189		150	
XI	181		174		188		167		128		180		187		162	
XII	166		166		173		152		109		165		137		149	

1) Indeksien perusvuosi on 1959 — *) Tuotannolliseen toimintaan käytettävät koneet ja kuljetusneuvot — *) Raaka-aineet, polttoaineet, voiteluaineet ym. — *) Teollisuusryhmien numerointi on kansainvälisen ISIC-nimikkeistön mukainen. Pienien ryhmien 26, 32 ja 39, joiden paino yhteensä on 3.8, indeksejä ei julkaista erikseen, mutta ne sisältyvät pääryhmien indekseihin — *) Korjattu luku.
 *) Basåret är 1959 — *) Maskiner och transportmedel för produktionsändamål — *) Råvaror, bränsle, smörjolja m.m. — *) Industrigruppernas nummering följer den internationella nomenklaturen (ISIC). För de små grupperna 26, 32 och 39, vilkas sammanlagda vikt utgör 3.8, publiceras icke gruppindexar, men dessa grupper ingår i indextalen för huvudgrupperna — *) Korrigerat tal.
 *) The base year for the index is 1959 — *) Machines and transport equipment made for productive activity — *) Raw materials, fuel, lubricants, etc. — *) Industrial groups have been numbered according to the international nomenclature (ISIC). Indices for the small groups 26, 32 and 39, the total weight of which is 3.8, are not published separately but they are included in the indices of the main groups — *) Corrected figure.

Vuosi ja kuukausi År och månad Year and month	Toimialaryhmät (jatk.) ¹⁾ — Branschgrupper (forts.) ¹⁾ — Groups of industry (cont.) ¹⁾															
	Siitä — Därav — Of which															
	23		24		25		27		28		29—30		31		33	
	Tekstiili-teollisuus Textilindustri Manufacture of textiles		Kenkä-, vaatetus- ja ompeluteollisuus Sko-, konfektions- och sömnadsindustri Manufacture of footwear, other wearing apparel and made-up textile goods		Puuteollisuus Träindustri Manufacture of wood and cork, except manufacture of furniture		Paperiteollisuus Pappersindustri Manufacture of paper and paper products		Graafinen teollisuus Grafisk industri Printing, publishing and allied industries		Nahka-, nahkateos- ja kumiteollisuus Skinn-, läder-, lädervaru- och gummiindustri Manufacture of leather, leather products (except footwear) and rubber products		Kemian teollisuus Kemisk industri Manufacture of chemicals and chemical products		Savi-, lasi- ja kivenjalosteollisuus Ler-, glas- och stenförädlingsindustri Manufacture of non-metallic mineral products	
	(5.9)		(5.0)		(6.6)		(13.1)		(5.8)		(1.7)		(5.2)		(3.6)	
1962	115		125		114		141		123		116		132		144	
1963	108		121		121		155		125		123		156		154	
1964	117		121		129		170		131		127		183		179	
*1965	110		118		130		180		135		135		197		203	
*1966	120		129		120		188		137		165		208		211	
	*1966	*1967	*1966	*1967	*1966	*1967	*1966	*1967	*1966	*1967	*1966	*1967	*1966	*1967	*1966	*1967
I	110	133	116	²⁾ 153	116	113	170	201	146	146	152	170	205	²⁾ 233	178	200
II	122	147	130	²⁾ 167	125	132	175	185	136	141	161	179	208	217	178	193
III	144	154	154	166	151	137	204	194	151	77	192	182	231	225	195	216
IV	128		141		139		170		137		165		213		190	
V	123		138		136		188		135		167		216		221	
VI	118		113		125		171		132		175		184		213	
VII	24		33		98		184		101		29		153		205	
VIII	125		148		102		194		128		178		210		244	
IX	139		154		124		203		143		188		220		242	
X	149		149		114		213		143		199		223		232	
XI	134		148		106		205		146		195		219		221	
XII	126		127		109		183		151		183		211		209	

Vuosi ja kuukausi År och månad Year and month	Toimialaryhmät — Branschgrupper — Groups of industry											Tehdasteollisuuden erikoisindeksejä Specialindexar för fabriksindustri Special indices of manufacturing						
	Siitä — Därav — Of which											5						
	34		35		36		37		38		Sähkö-, kaasuu-, vesijohtoyms. laitokset El-, gas- och vattenverk m.m. Electricity, gas, water and sanitary services		25, 27		34-38		20-24, 26, 28-33, 39	
	Metallien perusteollisuus Metallverk Basic metal industries		Metallituote-teollisuus Metallmanufaktur Manufacture of metal products, except machinery and transport equipment		Kone-teollisuus Maskinindustri Manufacture of machinery, except electrical machinery		Sähköteknillinen teollisuus Elektroteknisk industri Manufacture of electrical machinery, apparatus, and supplies		Kulku-neuvo-teollisuus Transportmedelsindustri Manufacture of transport equipment		(10.8)		(19.7)		(28.5)		(44.0)	
	(2.3)		(3.4)		(7.1)		(3.1)		(7.7)		(10.8)		(19.7)		(28.5)		(44.0)	
1962	145		146		151		144		135		144		132		144		126	
1963	154		147		143		141		129		151		143		140		133	
1964	184		165		144		147		134		159		156		148		143	
*1965	215		179		157		158		142		170		163		161		150	
*1966	222		175		155		147		143		183		165		159		163	
	*1966	*1967	*1966	*1967	*1966	*1967	*1966	*1967	*1966	*1967	*1966	*1967	*1966	*1967	*1966	*1967	*1966	*1967
I	250	²⁾ 247	181	179	158	²⁾ 172	145	143	149	155	191	215	152	171	165	²⁾ 170	145	²⁾ 172
II	222	230	183	²⁾ 177	164	²⁾ 177	162	149	145	155	180	190	158	167	166	171	149	²⁾ 167
III	259	227	205	175	184	183	165	156	163	156	195	196	187	175	185	173	171	168
IV	196		177		154		146		143		169		159		157		161	
V	219		176		154		156		147		180		170		161		165	
VI	179		173		152		152		142		158		155		154		161	
VII	160		82		72		49		74		161		155		79		117	
VIII	191		170		141		147		128		178		163		146		173	
IX	233		192		169		162		154		190		176		172		175	
X	264		193		173		159		159		202		179		178		188	
XI	259		190		172		166		159		200		172		178		185	
XII	231		174		165		153		151		194		158		166		167	

¹⁾ Teollisuusryhmien numerointi on kansainvälisen ISIC-nimikkeistön mukainen. Pienien ryhmien 26, 32 ja 39, joiden paino yhteensä on 3.8, indeksejä ei julkaistu erikseen, mutta ne sisältyvät pääryhmien indekseihin — ²⁾ Korjattu luku.
¹⁾ Industrigruppernas numrering följer den internationella nomenklaturen (ISIC). För de små grupperna 26, 32 och 39, vilkas sammanlagda vikt utgör 3.8, publiceras icke gruppsindexar, men dessa grupper ingår i indextalen för huvudgrupperna — ²⁾ Korrigerat tal.
¹⁾ Industrial groups have been numbered according to the international nomenclature (ISIC). Indices for the small groups 26, 32 and 39, the total weight of which is 3.8, are not published separately but they are included in the indices of the main groups — ²⁾ Corrected figure.

5. Myönnetty talonrakennusluvat — Beviljade byggnadstillstånd — *Granted building permits*

Vuosi ja neljännes År och kvartal Year and quarter	Kaikki rakennukset — Alla byggnader — <i>All buildings</i>						Kivirakennukset — Stenbyggnader — <i>Buildings of stone</i>					
	Asuin- raken- nukset Bostads- byggnader <i>Residential buildings</i>	Maatalous- raken- nukset Ekonomie- byggnader <i>Farm buildings</i>	Teollisuus- raken- nukset Industri- byggnader <i>Industrial buildings</i>	Liike- raken- nukset Affärs- byggnader <i>Business buildings</i>	Julkiset raken- nukset Offentliga byggnader <i>Public buildings</i>	Yhteensä ¹⁾ Summa ¹⁾ <i>Total¹⁾</i>	Asuin- raken- nukset Bostads- byggnader <i>Residential buildings</i>	Maa- talous- raken- nukset Ekono- miebyg- gnader <i>Farm buildings</i>	Teolli- suus- raken- nukset Industri- byggnader <i>Industrial buildings</i>	Liike- raken- nukset Affärs- byggnader <i>Business buildings</i>	Julkiset raken- nukset Offentliga byggnader <i>Public buildings</i>	Yhteensä ¹⁾ Summa ¹⁾ <i>Total¹⁾</i>
Suunniteltu tilavuus — Planerat kubikinhåll — <i>Planned cubic capacity</i> — 1 000 000 m ³												
Koko maa — Hela riket — <i>Whole country</i>												
1962	15.20	2.68	5.44	2.17	3.10	29.75	10.50	1.30	4.94	1.55	2.68	21.07
1963	12.06	2.91	5.58	1.97	3.29	26.99	7.91	1.40	5.16	1.53	2.89	19.00
1964	11.73	3.04	6.64	2.62	3.76	29.23	7.50	1.45	5.39	2.04	3.43	20.44
1965	12.12	3.02	8.26	3.46	3.36	31.71	8.18	1.45	7.48	2.73	3.15	23.15
1966	15.98	3.65	7.43	4.13	3.29	36.70	11.98	2.03	6.73	3.33	3.08	27.34
1965 I	1.89	0.43	1.07	0.69	1.22	5.50	1.38	0.20	0.99	0.60	1.18	4.37
II	3.97	1.58	2.54	1.04	0.68	10.41	2.09	0.77	2.29	0.78	0.62	6.60
III	3.21	0.58	3.37	1.15	0.58	9.33	2.31	0.25	3.08	0.91	0.55	7.15
IV	3.05	0.43	1.28	0.58	0.88	6.47	2.40	0.23	1.12	0.44	0.80	5.03
*1966 I	2.95	0.44	1.63	1.07	0.89	7.20	2.42	0.25	1.55	0.93	0.84	6.02
II	4.17	1.72	2.41	1.11	0.32	10.40	2.48	0.93	2.19	0.86	0.27	6.78
III	3.21	0.82	1.79	1.26	0.83	8.61	2.25	0.43	1.59	1.00	0.77	6.09
IV	5.65	0.67	1.60	0.69	1.25	10.49	4.83	0.42	1.40	0.54	1.20	8.45

6. Keskenäiset talonrakennustyöt — Igångvarande husbyggnadsarbeten — *Building works not completed*

Vuoden ja neljänneksen lopussa Vid utgången av End of	Kaikki rakennukset — Alla byggnader — <i>All buildings</i>						Kivirakennukset — Stenbyggnader — <i>Buildings of stone</i>					
	Asuin- raken- nukset Bostads- byggnader <i>Resi- dential buildings</i>	Maatalous- raken- nukset Ekonomie- byggnader <i>Farm buildings</i>	Teollisuus- raken- nukset Industri- byggnader <i>Industrial buildings</i>	Liike- raken- nukset Affärs- byggnader <i>Business buildings</i>	Julkiset raken- nukset Offentliga byggnader <i>Public buildings</i>	Yhteensä ¹⁾ Summa ¹⁾ <i>Total¹⁾</i>	Asuin- raken- nukset Bostads- byggnader <i>Resi- dential buildings</i>	Maa- talous- raken- nukset Ekono- miebyg- gnader <i>Farm buildings</i>	Teolli- suus- raken- nukset Industri- byggnader <i>Industrial buildings</i>	Liike- raken- nukset Affärs- byggnader <i>Business buildings</i>	Julkiset raken- nukset Offentliga byggnader <i>Public buildings</i>	Yhteensä ¹⁾ Summa ¹⁾ <i>Total¹⁾</i>
Suunniteltu tilavuus — Planerat kubikinhåll — <i>Planned cubic capacity</i> — 1 000 000 m ³												
Koko maa — Hela riket — <i>Whole country</i>												
1965	12.31	3.24	7.93	2.18	4.66	31.41	7.39	1.61	7.39	1.76	4.41	22.67
*1966	13.72	3.58	8.60	3.43	4.64	35.40	8.79	1.96	8.10	2.85	4.46	26.30
1965 I	11.59	2.79	6.03	1.88	5.11	28.31	7.57	1.34	5.53	1.58	4.78	20.88
II	14.12	3.91	6.60	2.38	4.57	32.78	8.39	1.93	6.02	1.99	4.22	22.63
III	14.73	4.02	8.72	2.63	4.40	35.75	8.58	2.01	8.01	2.11	4.09	24.91
IV	12.31	3.24	7.93	2.18	4.66	31.41	7.39	1.61	7.39	1.76	4.41	22.67
*1966 I	11.83	3.02	7.45	1.94	5.18	30.46	7.49	1.52	7.03	1.58	4.96	22.68
II	14.39	4.01	9.11	2.99	4.94	36.84	8.66	2.09	8.59	2.51	4.70	26.71
III	15.42	4.42	9.44	3.66	4.52	38.94	9.33	2.31	8.84	3.08	4.32	28.03
IV	13.72	3.58	8.60	3.43	4.64	35.40	8.79	1.96	8.10	2.85	4.46	26.30
Kaupungit ja kauppalat — Städer och köpingar — <i>Urban communes</i>												
1965	6.49	0.13	3.74	1.51	3.28	15.32	5.24	0.05	3.49	1.33	3.20	13.36
*1966	7.52	0.17	3.58	2.66	3.37	17.48	6.20	0.11	3.39	2.35	3.31	15.44
1965 I	6.60	0.09	3.80	1.21	3.55	15.40	5.59	0.03	3.62	1.12	3.41	13.81
II	7.54	0.13	3.69	1.51	3.17	16.22	5.99	0.05	3.46	1.39	3.03	13.97
III	7.77	0.15	4.07	1.61	3.08	16.88	6.05	0.07	3.79	1.38	2.96	14.30
IV	6.49	0.13	3.74	1.51	3.28	15.32	5.24	0.05	3.49	1.33	3.20	13.36
*1966 I	6.67	0.14	3.58	1.41	3.68	15.63	5.62	0.06	3.39	1.26	3.60	13.97
II	7.69	0.15	4.04	2.22	3.58	17.87	6.14	0.08	3.79	2.03	3.49	15.61
III	8.28	0.21	4.20	2.73	3.37	19.00	6.54	0.13	3.94	2.47	3.31	16.47
IV	7.52	0.17	3.58	2.66	3.37	17.48	6.20	0.11	3.39	2.35	3.31	15.44

¹⁾ Näihin lukuihin sisältyvät myös edellisiin ryhmiin kuulumattomat rakennukset, kuten kylmät kesäasunnot, omakotitalojen talousrakennukset yms.
²⁾ I dessa tal ingår även de byggnader, som ej tillhör ovan nämnda grupper, såsom kalla sommarbostäder, egna hems ekonomiebyggnader m.m.
³⁾ Including buildings not mentioned above, e.g. summer-houses, sheds, etc.

7. Valmistuneet rakennukset — Färdigställda byggnader — Completed buildings

Vuosi ja neljännes År och kvartal Year and quarter	Kaikki rakennukset — Alla byggnader — All buildings						Kivirakennukset — Stenbyggnader — Buildings of stone					
	Asuinrakennukset Bostadsbyggnader Residential buildings	Maa-talouksen rakennukset Ekonomiebyggnader Farm buildings	Teollisuusrakennukset Industribyggnader Industrial buildings	Liike-rakennukset Affärsbyggnader Business buildings	Julkiset rakennukset Offentliga byggnader Public buildings	Yhteensä ¹⁾ Summa ¹⁾ Total ¹⁾	Asuinrakennukset Bostadsbyggnader Residential buildings	Maa-talouksen rakennukset Ekonomiebyggnader Farm buildings	Teollisuusrakennukset Industribyggnader Industrial buildings	Liike-rakennukset Affärsbyggnader Business buildings	Julkiset rakennukset Offentliga byggnader Public buildings	Yhteensä ¹⁾ Summa ¹⁾ Total ¹⁾
Tilavuus — Kubikinhall — Cubic capacity — 1 000 000 m ³												
Koko maa — Hela riket — Whole country												
1962	10.61	2.15	4.85	2.26	2.31	23.18	6.64	0.92	4.30	1.78	2.02	15.77
1963	12.81	2.29	4.75	1.87	2.44	25.16	8.62	1.10	4.34	1.38	2.07	17.62
1964	10.67	2.49	5.74	1.95	2.82	24.86	6.95	1.23	5.23	1.50	2.52	17.54
1965	11.04	2.61	6.45	2.78	3.13	27.22	7.58	1.21	5.74	2.17	2.87	19.67
*1966	11.26	2.80	5.75	2.44	3.00	26.54	7.81	1.32	5.14	1.90	2.76	19.05
1965 I	1.99	0.25	1.31	0.47	0.60	4.76	1.41	0.12	1.17	0.34	0.55	3.62
II	2.14	0.39	1.30	0.44	1.10	5.64	1.58	0.19	1.18	0.35	1.02	4.35
III	2.53	0.97	1.57	0.74	0.90	7.20	1.74	0.41	1.41	0.60	0.82	5.00
IV	4.38	1.00	2.27	1.13	0.53	9.62	2.85	0.49	1.98	0.88	0.48	6.70
*1966 I	2.30	0.24	1.29	0.56	0.42	4.92	1.72	0.11	1.11	0.46	0.39	3.81
II	1.99	0.41	0.88	0.46	0.55	4.55	1.45	0.20	0.80	0.37	0.51	3.35
III	2.36	0.99	1.54	0.55	1.20	7.15	1.52	0.49	1.43	0.38	1.10	4.95
IV	4.61	1.16	2.04	0.87	0.83	9.92	3.12	0.52	1.80	0.69	0.76	6.94
Kaupungit ja kauppalat — Städer och köpingar — Urban communes												
1962	6.78	0.05	3.70	1.54	1.16	13.40	5.53	0.01	3.39	1.38	1.09	11.46
1963	8.86	0.05	2.91	1.26	1.37	14.66	7.51	0.03	2.72	1.06	1.31	12.71
1964	6.88	0.09	4.15	1.30	1.66	14.30	5.65	0.05	3.93	1.13	1.60	12.42
1965	7.00	0.08	4.11	1.65	2.04	15.09	5.81	0.04	3.77	1.41	1.95	13.03
*1966	7.42	0.12	3.82	1.55	1.89	15.00	6.25	0.05	3.47	1.36	1.80	13.00
1965 I	1.35	0.02	0.90	0.27	0.33	2.91	1.11	0.00	0.80	0.23	0.32	2.48
II	1.38	0.01	0.96	0.28	0.82	3.49	1.17	0.01	0.92	0.25	0.78	3.14
III	1.49	0.01	0.94	0.48	0.56	3.54	1.30	0.01	0.87	0.44	0.53	3.16
IV	2.78	0.04	1.31	0.62	0.33	5.15	2.23	0.02	1.18	0.49	0.32	4.25
*1966 I	1.73	0.02	0.73	0.35	0.21	3.07	1.47	0.01	0.60	0.31	0.20	2.60
II	1.35	0.04	0.63	0.30	0.34	2.70	1.19	0.01	0.60	0.28	0.33	2.42
III	1.37	0.01	1.03	0.34	0.79	3.59	1.14	0.00	0.97	0.28	0.74	3.15
IV	2.97	0.05	1.43	0.56	0.55	5.64	2.45	0.03	1.30	0.49	0.53	4.83

¹⁾ Näihin lukuihin sisältyvät myös edellisiin ryhmiin kuulumattomat rakennukset, kuten kylmät kesäasunnot, omakotitalojen talusrakennukset yms.

²⁾ I dessa tal ingår även de byggnader, som ej tillhör ovan nämnda grupper, såsom kalla sommarbostäder egna hems ekonomiebyggnader m.m.

³⁾ Including buildings not mentioned above e.g. summer-houses, sheds, etc.

8. Asuntojen tuotanto — Bostadsproduktionen — Production of dwellings

Sosiaalisen tutkimustoimiston mukaan — Enligt Byrån för social forskning — According to the Bureau of Social Research

Vuosi ja neljännes År och kvartal Year and quarter	Asuinhuoneistoja Bostadslägenheter Dwellings	Asuinhuoneita Boningsrum Rooms	Huoneistoala m ² Lägenhetsyta m ² Floor area m ²	Asuinhuoneistoja Bostadslägenheter Dwellings	Asuinhuoneita Boningsrum Rooms	Huoneistoala m ² Lägenhetsyta m ² Floor area m ²
	Kaupungit ja kauppalat — Städer och köpingar Urban communes			Maalaiskunnat — Landskommuner — Rural communes		
1960	20 704	61 056	1 153 911	10 821	39 805	763 781
1961	25 854	72 227	1 371 884	11 445	41 919	820 442
1962	25 604	73 513	1 389 818	11 845	43 795	846 932
1963	32 883	96 484	1 829 548	11 250	42 320	836 071
1964	24 297	78 397	1 463 945	11 084	41 034	806 759
1965	24 580	81 425	1 531 896	12 081	45 288	881 838
1965 I	4 851	15 450	290 471	1 952	7 426	145 451
II	5 079	16 383	305 191	2 513	8 870	172 429
III	5 129	17 554	332 695	3 195	11 784	228 558
IV	9 521	32 038	603 539	4 421	17 208	335 400
1966 I	5 979	19 632	371 277	1 535	5 992	118 681
II	4 695	16 120	297 735	1 845	7 068	140 029
III	4 921	16 608	311 283	2 925	11 556	227 379

9. Vähittäiskaupan myynti — Detaljhandelns försäljning — Retailers' sales

Vuosi ja kuukausi År och månad Year and month	Kaikki vähittäiskaupat Hela detaljhandeln All retailers		Tavaratalot Varus Department stores	Sekatavara- kaupat ¹⁾ Diversehandelsaffärer ¹⁾ Retailers, rural type ¹⁾	Ravintoaine- ja tupakkakaupat Livsmedels- och tobakaffärer Food and tobacco shops	Alkoholiikkien myymälät Alkoholliks butiker Liquor shops	Tekstili-, vaatetus- ja nahkatavara- kaupat Textil-, beklädnads- och lädervaraaffärer Textile, clothing and leather article shops	Rauta-, sähkö- ja urheilvälinekaupat Järn-, el- och sportaffärer Metals, electric and sports article shops	Apteekit Apotek Pharmacies	Muiden toimialojen kaupat Övriga branschaffärer Other special shops
	Volyymi- indeksi ²⁾ Volym- index ²⁾ Volume index ²⁾	Arvo- indeksi Värdeindex Value, index								
1954 = 100										
Arvoindeksi — Värdeindex — Value index (1954 = 100)										
1961	138	175	186	163	171	173	158	237	241	214
1962	147	193	207	177	186	194	175	279	265	237
1963	151	207	213	192	196	213	180	301	277	257
1964	147	221	224	204	214	238	185	302	331	282
1965	159	248	246	230	241	266	202	326	404	328
1966	164	265	269	240	258	298	220	342	448	356
1965 XI	167	260	295	231	243	254	277	297	421	339
XII	220	347	484	297	307	378	334	429	470	550
1966 I	131	207	188	179	222	215	164	229	438	305
II	134	213	210	194	227	224	149	256	442	293
III	148	237	238	214	253	266	161	288	480	323
IV	155	252	234	225	265	311	207	279	462	315
V	173	273	263	253	253	262	262	373	439	339
VI	168	273	245	257	252	346	221	385	417	329
VII	151	251	200	247	252	336	148	355	370	295
VIII	162	265	233	245	260	310	193	394	413	339
IX	167	274	282	249	257	295	218	366	432	403
X	170	277	282	249	264	300	248	361	464	373
XI	170	277	306	242	262	296	269	343	491	375
XII	234	382	543	322	332	414	401	477	542	584
*1967 I	136	226	218	194	239	251	191	240	513	314
II	141	236	222	210	253	260	174	257	518	332
III		261	252	234	284	308	190	285	529	349

Myynti — Försäljning — Sales

Milj. mk

1961	6 635.3	130.5	2 408.8	1 366.4	416.2	890.9	554.9	156.9	710.9
1962	7 319.0	145.7	2 621.7	1 487.1	466.7	986.1	651.7	172.4	787.6
1963	7 832.6	149.4	2 844.4	1 568.4	512.5	1 017.1	704.9	180.1	855.8
1964	8 357.9	157.2	3 018.4	1 708.5	572.0	1 041.2	707.3	215.5	937.8
1965	9 393.8	172.6	3 395.8	1 930.1	638.9	1 141.6	761.9	262.8	1 090.1
1966	10 033.7	188.8	3 544.0	2 065.5	715.4	1 243.5	800.9	291.6	1 184.0
1965 XI	819.6	17.3	284.6	161.9	50.8	130.2	58.0	22.8	94.0
XII	1 093.5	28.3	365.9	204.8	75.6	157.2	83.8	25.5	152.4
1966 I	651.5	11.0	220.1	147.7	43.0	76.9	44.7	23.7	84.4
II	672.2	12.3	238.9	151.0	44.8	70.1	49.9	24.0	81.2
III	746.5	14.0	263.8	168.5	53.2	75.5	56.1	26.0	89.4
IV	793.2	13.7	277.3	176.6	62.2	97.2	54.5	24.5	87.3
V	861.7	15.4	311.6	168.7	52.4	123.0	72.8	23.8	94.0
VI	860.7	14.3	316.5	167.8	69.3	104.0	75.0	22.6	91.2
VII	792.6	11.7	304.7	168.2	67.2	69.6	69.3	20.1	81.8
VIII	837.1	13.6	302.4	173.1	62.0	93.0	76.7	22.4	93.9
IX	863.6	16.6	307.2	171.5	59.1	102.7	71.3	23.4	111.8
X	875.1	16.5	306.7	176.1	60.1	116.7	70.5	25.1	103.4
XI	874.7	17.9	298.5	175.0	59.3	126.4	67.0	26.6	104.0
XII	1 204.8	31.8	396.3	221.3	82.8	188.4	93.1	29.4	161.7
*1967 I	709.3	12.8	238.6	159.3	47.1	89.9	46.8	27.8	87.0
II	744.1	13.0	258.6	168.5	52.0	81.7	50.1	28.1	92.1
III	824.0	14.7	288.0	189.4	61.6	89.4	55.5	28.7	96.7

¹⁾ Myynti käsittää elintarvikkeiden lisäksi tekstili- ja/tai taloustarvikkeita (maaseudun sekatavarakauppojen ja osuuskauppojen tavanomainen tavaralajitelma) — ²⁾ Ilman Oy. Alkoholiikka Ab.

¹⁾ Försäljningen omfattar utom livsmedel även textilier och/eller hushållsartiklar (det typiska varusortimentet för lanthandlare och andelslag på landsbygden) — ²⁾ Utan Oy. Alkoholiikka Ab.

¹⁾ Sales consist of food articles and textil and/or household articles — ²⁾ Without Oy. Alkoholiikka Ab.

10. Tukkukaupan myynti — Partihandeln försäljning — Wholesalers' sales

Vuosi ja kuukausi År och månad Year and month	Kaikki tukkukaupat Alla partissfärer All wholesalers		Keskustukkuilikeet Centrapartissfärer Central wholesalers	Valtion Viljavarasto ja Hankintakeskus Statens Spannmålsförärd och Upphandlingscentral Government Grain Office and Purchasing Centre	Ravinto- ja nautoainekaupat Handel med livs- och njutningsmedel Food, beverage and tobacco wholesalers	Tekstiili-, turkki- ja lakinekaupat Handel med textil- och pääsvaror samt skodon Textile, clothing and footwear wholesalers	Rautakaupat Handel med järnvaror Iron ware wholesalers	Puutavara- kaupat Handel med trävaror Timber wholesalers	Teknillisen alan kaupat Handel med tekniska varor Wholesalers of machinery and raw materials	Poltto- ja voiteluainekaupat Handel med bränsle och smörjemedel Fuel wholesalers	Muiden toimialojen kaupat Övriga branschsfärer Other specialized wholesalers
	Volyymi- indeksi Volym- index Volume index	Arvo- indeksi Värde- index Value index									
	1954 = 100										
	Arvoindeksi — Värdeindex — Value index (1954 = 100)										
1961	147	193	213	121	184	114	187	120	307	186	199
1962	156	210	231	174	197	113	205	205	321	206	197
1963	160	221	257	207	205	100	205	180	333	235	206
1964	169	246	272	170	250	119	228	143	412	252	215
1965	174	264	311	175	264	106	233	143	391	319	257
1966	179	279	335	160	271	110	248	148	392	373	267
1965 XI	183	279	329	165	277	126	241	147	372	356	303
1965 XII	198	301	354	244	288	95	291	113	442	352	322
1966 I	141	217	240	121	226	90	159	158	323	358	224
1966 II	160	247	284	134	231	105	192	109	420	373	251
1966 III	177	276	337	151	261	125	232	120	425	340	275
1966 IV	176	275	335	148	284	117	221	139	400	332	249
1966 V	185	288	347	178	290	111	251	139	435	324	261
1966 VI	185	286	323	157	313	88	252	145	429	399	234
1966 VII	158	251	322	99	285	53	215	149	310	310	180
1966 VIII	182	290	366	206	284	114	264	176	299	390	263
1966 IX	196	306	386	160	273	140	295	171	354	396	312
1966 X	190	296	362	171	255	132	281	151	402	403	300
1966 XI	187	294	359	153	263	127	272	169	385	401	305
1966 XII	211	328	363	247	284	114	340	151	515	457	355
*1967 I	142	227	274	109	211	92	163	127	310	444	211
*1967 II	166	266	317	238	219	118	220	140	430	401	251
*1967 III		294	347	206	266	192	237	113	533	414	251

Myynti — Försäljning — Sales

Milj. mk											
1961	9 649.0	2 767.4	182.4	2 049.1	480.9	1 567.5	146.9	1 210.4	610.4	634.0	
1962	10 467.1	2 997.9	261.8	2 198.0	476.4	1 714.0	250.1	1 264.8	676.5	627.8	
1963	11 033.2	3 332.3	311.1	2 288.0	419.5	1 718.1	220.3	1 312.5	773.7	657.7	
1964	12 304.4	3 525.7	256.3	2 791.3	503.5	1 911.4	174.5	1 626.2	828.2	687.3	
1965	13 219.5	4 026.2	262.5	2 947.5	444.9	1 949.1	175.1	1 543.2	1 048.8	822.2	
1966	13 954.2	4 349.7	241.3	3 018.4	462.7	2 075.7	180.8	1 543.9	1 227.7	854.0	
1965 XI	1 161.2	355.5	20.7	257.7	44.1	168.2	14.9	122.1	97.5	80.5	
1965 XII	1 255.4	382.0	30.5	267.6	33.3	203.1	11.5	145.3	96.5	85.6	
1966 I	906.6	259.4	15.2	209.7	31.6	110.7	16.1	106.2	98.0	59.7	
1966 II	1 028.3	307.4	16.7	214.9	37.0	134.1	11.1	138.1	102.2	66.8	
1966 III	1 148.6	363.7	18.9	242.0	44.0	161.8	12.2	139.7	93.1	73.2	
1966 IV	1 143.0	362.2	18.6	264.0	41.2	154.1	14.1	131.6	90.9	66.3	
1966 V	1 197.0	375.3	22.3	269.6	39.2	175.4	14.1	142.8	88.7	69.6	
1966 VI	1 194.0	349.2	19.7	291.1	30.8	176.0	14.7	141.1	109.2	62.2	
1966 VII	1 043.8	347.5	12.4	265.1	18.6	150.3	15.2	101.8	84.9	48.0	
1966 VIII	1 202.3	395.7	25.8	263.6	40.0	184.2	17.9	98.2	107.0	69.9	
1966 IX	1 271.7	417.6	20.0	253.7	49.2	206.0	17.4	116.4	108.4	83.0	
1966 X	1 229.3	391.1	21.5	236.5	46.5	196.0	15.4	132.2	110.4	79.7	
1966 XI	1 221.0	388.4	19.2	244.1	44.6	190.0	17.2	126.6	109.8	81.1	
1966 XII	1 368.6	392.2	31.0	264.1	40.0	237.1	15.4	169.2	125.1	94.5	
*1967 I	944.1	295.7	13.7	196.3	32.4	113.7	12.9	101.7	121.7	56.0	
*1967 II	1 103.5	342.9	29.9	203.8	41.5	153.3	14.2	141.1	109.9	66.9	
*1967 III	1 223.8	375.3	25.8	246.9	42.8	165.5	11.5	175.2	113.6	66.7	

11. Tuonnin ja viennin arvo — Värdet av importen och exporten — Value of imports and exports

Ulkomaankauppatilaston mukaan — Enligt utrikeshandelsstatistiken — According to Foreign Trade Statistics

Vuosi ja kuukausi År och månad Year and month	Tuonti — Import — Imports						Vienti — Export — Exports						Viennin (+) tai tuonnin (—) enemmisyys Överskott av exporten (+) eller importen (—) Export surplus (+) or import surplus (—)	
	Raaka-aineet ja tuotantotarvikkeet Råmaterial och produktionsföremåder Raw materials and production supplies	Siitä teollisuuteen Därav för industrin Of which for industry	Poltto- ja voiteluaineet Bränsnämateriel o. smörjmedel Fuels and oils	Valmiit tavarat Färdiga varor Finished goods	Siitä kulutustavarat Därav konsumtionsvaror Of which consumers' goods	Koko tuonti Total import	Maataloustuotteet Lantbruksprodukter Agricultural products	Metsätaloustuotteet Skogsvaruhölningsprodukter Forestry products	Teollisuustuotteet Industriprodukter Industrial products	Siitä — Därav — Of which				Koko vienti Total export
										Puuteollisuus Träindustri Woodworking	Paperiteollisuus Pappersindustri Paper industry	Metall- ja konepajateollisuus Metall- och verkstadsindustri Metal industry and engineering		
	Milj. mk													
1962	1 762	1 664	371	1 795	650	3 929	144	190	3 197	770	1 589	663	3 533	— 396
1963	1 827	1 699	373	1 666	662	3 867	165	113	3 399	812	1 752	614	3 678	— 189
1964	2 111	1 982	508	2 197	801	4 816	230	90	3 810	896	2 020	610	4 132	— 684
1965	2 361	2 178	515	2 389	878	5 265	252	60	4 252	920	2 166	800	4 566	— 699
*1966	2 450	2 307	590	2 484	1 036	5 524	264	59	4 493	863	2 297	877	4 818	— 706
*1966 I—III	544	510	117	582	249	1 244	84	5	790	115	476	122	879	— 365
I—VI	1 114	1 045	250	1 269	506	2 633	143	22	1 960	337	1 083	354	2 126	— 507
I—IX	1 749	1 642	416	1 823	748	3 987	195	43	3 162	626	1 682	547	3 402	— 585
I—XII	2 450	2 307	590	2 484	1 036	5 524	264	59	4 493	863	2 297	877	4 818	— 706
XI	226	216	55	211	99	491	17	5	414	74	196	93	438	— 53
XII	246	232	59	251	98	557	33	5	480	80	216	137	519	— 38
*1967 I—III	557	532	142	646	276	1 345	58	8	1 022	135	568	212	1 088	— 257
I	203	192	62	202	88	468	30	2	333	52	189	59	366	— 102
II	177	170	39	228	94	444	12	2	330	41	181	74	344	— 99
III	177	170	41	216	94	434	16	3	359	41	199	79	379	— 55

12. Tuonnin ja viennin volyymi-indeksi — Volymindex för importen och exporten — Volume index for imports and exports

1962 = 100. Ulkomaankauppatilaston mukaan — Enligt utrikeshandelsstatistiken — According to Foreign Trade Statistics

Vuosi ja neljännes År och kvartal Year and quarter	Tuonti — Import — Imports (cif)								Vienti — Export — Exports (fob)						
	Yleisindeksi Total index	Raaka-aineet ja tuotantotarvikkeet Råmaterial och produktionsföremåder Raw materials and production supplies	Siitä Därav Of which		Poltto- ja voiteluaineet Bränsnämateriel o. smörjmedel Fuels and oils	Valmiit tavarat Färdiga varor Finished goods	Siitä Därav Of which		Yleisindeksi Total index	Maataloustuotteet Lantbruksprodukter Agricultural products	Metsätaloustuotteet Skogsvaruhölningsprodukter Forestry products	Teollisuustuotteet Industriprodukter Industrial products	Siitä Därav Of which		
			Maatalous Lantbruk Agriculture	Teollisuus Industri Industry			Investointitavarat Investeringsvaror Investment goods	Kulutustavarat Konsumtionsvaror Consumers' goods					Puuteollisuus Träindustri Woodworking	Paperiteollisuus Pappersindustri Paper industry	Metall- ja konepajateollisuus Metall- och verkstadsindustri Metal industry and engineering
1962	100	100	100	100	100	100	100	100	100	100	100	100	100	100	100
1963	98	103	122	101	102	92	86	101	102	110	62	104	102	110	88
1964	119	113	123	112	143	120	118	122	109	147	44	111	105	122	81
1965	129	128	168	126	147	127	126	129	114	156	28	118	97	128	101
1966	135	134	130	135	174	128	115	149	122	158	28	126	92	138	111
1964 II	125	109	108	109	130	139	135	146	109	171	34	111	101	122	88
III	116	113	119	112	139	114	119	106	118	158	76	119	144	122	73
IV	128	127	146	126	163	122	118	130	120	137	38	124	113	131	103
1965 I	122	120	161	118	123	124	125	122	96	151	16	98	61	120	81
II	137	125	205	121	150	146	148	142	114	166	26	117	90	132	99
III	126	131	138	131	154	114	112	119	120	137	42	124	131	130	84
IV	132	135	171	134	163	123	117	132	129	168	25	133	105	132	140
*1966 I	119	117	122	117	136	117	104	141	88	190	9	88	48	114	64
II	136	126	121	126	155	143	144	141	126	146	35	130	95	147	110
III	133	138	140	138	200	116	100	146	133	132	40	139	124	144	112
VI	150	157	137	158	206	134	115	172	142	158	31	147	103	148	153
*1967 I	126	117	85	118	164	129	116	151	108	146	15	112	59	135	98

13. Tärkeimpien tavarain tuonti — Importen av viktigare varor — Imports of certain commodities

Ulkomaankauppatilaston mukaan — Enligt utrikeshandelsstatistiken — According to Foreign Trade Statistics

SITC, Rev. N:o	041	042	044	043, 045	051	061.1—2	071.1	072
	Vehnä Vete <i>Wheat</i>	Riisi Ris <i>Rice</i>	Maissi Majs <i>Maize</i>	Vilja, muu Spannmål, annan <i>Cereals, other</i>	Hedelmät, tuoreet (ml. pähkinät) Fruktar, färskar (inkl. nötter) <i>Fruits and nuts, fresh</i>	Sokeri Socker <i>Sugar</i>	Kahvi, myös paahdettu Kaffe, även rostat <i>Coffee, incl. roasted</i>	Kaakao Kakao <i>Cocoa</i>
	1 000 kg							
1961	124 007	12 583	40 195	35 417	92 554	126 931	38 471	2 006
1962	174 239	15 488	35 666	68 623	106 539	148 816	39 517	2 455
1963	337 812	11 152	44 277	105 190	109 755	122 795	41 979	2 533
1964	60 801	14 675	53 714	68 393	106 682	175 343	47 497	3 103
1965	76 091	14 857	53 268	93 871	111 115	122 601	40 145	3 933
*1966	65 044	13 425	27 848	16 629	126 919	162 372	45 946	4 455
1965 XII ..	—	325	6 262	7 927	17 914	12 337	3 588	368
*1966 I ..	—	70	2 145	821	17 437	4 986	2 701	508
II ..	3 141	4 720	7 009	953	12 374	5 794	2 346	307
III ..	7 282	1 180	947	2	10 653	9 896	3 260	342
IV ..	4 465	1 123	11 112	674	14 647	7 118	4 749	372
V ..	12	5 045	6	1 827	13 924	2 000	3 796	484
VI ..	—	478	5	4 220	12 428	4 210	3 387	282
VII ..	8 234	306	4	2	6 828	32 535	5 154	234
VIII ..	7 981	127	2 086	3	4 089	19 487	3 975	209
IX ..	—	35	16	780	4 464	36 888	4 780	432
X ..	9 797	9	1 157	983	4 637	14 030	2 847	401
XI ..	3 000	315	1 531	792	12 047	19 962	6 737	463
XII ..	21 132	17	1 830	5 572	13 391	5 466	2 214	421
*1967 I ..	9 755	2 206	10	20 183	14 068	12 239	3 293	441
II ..	—	311	4 377	4 776	17 758	6 418	3 123	402
III ..	30	1 209	19	7 204	12 233	6 342	2 411	279

SITC, Rev. N:o	081.3	121	211.1—2 *)	231	262.1, 2, 8	263.1	274.1	276.3
	Öljykakut ja rouheet Oljekakor och -kross Oil cake and grits	Tupakka, valmistamaton Tobak, obearbetad <i>Raw tobacco</i>	Nautaeläinten ja hevosten vuodat Hudar av nöt kreatur och hästdjur <i>Neat and horse hides</i>	Luonnon- kautsu, synt. ja regener. kautsu Naturgummi, synt. gummi o. gummi- regenerat 1)	Lampaanvilla ja villatopsi Fårull och tops därav <i>Sheep's and lamb's wool, and wool tops</i>	Puuvilla Bomull <i>Cotton</i>	Rikki Svavel <i>Sulphur</i>	Suola (natrium- kloridi) Salt (natrium- klorid) Salt
	1 000 kg							
1961	46 028	7 244	8 912	9 279	3 955	15 705	85 866	223 422
1962	36 718	6 288	6 882	10 716	3 712	16 389	83 546	274 434
1963	87 505	6 959	5 468	12 788	3 978	16 408	59 372	267 334
1964	29 252	6 079	6 145	11 976	3 805	12 424	70 625	307 154
1965	38 371	5 805	5 098	14 803	3 164	14 866	72 121	325 875
*1966	54 095	5 643	5 343	21 871	3 835	21 229	77 782	376 010
1965 XII ..	8 792	548	282	1 177	298	118	13 144	21 022
*1966 I ..	10 740	1 082	372	1 886	302	6 769	10 723	15 618
II ..	6 618	302	374	2 118	323	50	10 150	18 297
III ..	1 751	506	364	2 670	468	2 150	3 521	5 721
IV ..	—	176	419	610	346	301	3 233	7 814
V ..	—	177	610	1 045	362	304	3 610	19 761
VI ..	272	424	515	833	203	642	9 755	35 067
VII ..	—	308	223	2 102	79	1 208	5 878	64 405
VIII ..	20 588	185	507	1 174	332	141	3 681	47 625
IX ..	9 220	238	483	848	330	3 461	5 816	64 220
X ..	—	1 047	365	4 557	319	775	6 562	35 330
XI ..	—	749	507	2 913	417	485	3 874	34 371
XII ..	4 906	449	604	1 115	354	4 943	10 979	27 781
*1967 I ..	2 159	766	739	2 780	366	1 395	11 618	20 306
II ..	—	562	808	883	380	1 770	7	5 784
III ..	1	819	477	738	273	585	1 151	2 516

*) SITC:n nimike sisältää myös muita tuotteita kuin allamainitut.

*) SITC-positionen omfattar även andra produkter än den nedannämnda.

*) Crude rubber incl. synthetic and reclaimed — *) This SITC-item also contains other products than that below.

13. Tärkeimpien tavarain tuonti (jatk.) — Importen av viktigare varor (forts.) — Imports of certain commodities (cont.)

SITC, Rev. N:o	281	321.4	321.8	332.1	332.2	332.3-4	332.5	514.2(8)
Vuosi ja kuukausi År och månad Year and month	Rautamalmi ja -rikaaste Järnmalm och slig <i>Iron ore and concentrates</i>	Kivihilli, antrasiitti yms. Stenkol, antrasit o.d. <i>Coal, anthracite, etc.</i>	Koksi ja puolikoksi Koks och halvkokos <i>Coke and semi-coke</i>	Bensini Bensin <i>Motor spirits</i>	Petrol ja raskaabensini Petroleum och tungbensin <i>Petroleum</i>	Polttoöljyt, muut Brännolja, andra <i>Fuel oils, other</i>	Voiteluöljyt ja -rasvat yms. Smörjolja o. -fetter o.d. <i>Lubricating oils and greases</i>	Natrium-karbonaatti (soda) Natrium-karbonat (soda) <i>Sodium carbonate (soda ash)</i>
	1 000 kg			1 000 l		1 000 kg		
1961	145 241	2 779 336	260 633	45 395	40 016	1 482 990	71 065	55 774
1962	448 671	2 620 519	356 571	23 528	38 613	1 893 210	52 852	67 128
1963	390 751	2 182 624	351 848	26 982	40 155	1 944 667	51 247	63 462
1964	513 575	2 413 663	887 354	16 929	28 486	2 227 655	64 372	72 497
1965	970 117	2 517 152	831 884	26 882	31 881	2 883 681	66 915	74 512
*1966	837 318	2 045 638	726 528	26 262	39 097	3 931 666	80 075	66 467
1965 XII ..	154 043	209 572	140 764	4 747	3 572	277 749	8 343	9 705
*1966 I ..	28 394	201 963	28 091	1 741	4 196	271 552	3 944	6 900
II ..	53 081	71 645	17 570	3 633	2 152	298 337	8 019	2 219
III ..	—	38 967	59 483	756	8 025	316 050	4 673	3 435
IV ..	43 182	27 362	1 729	4 657	5 302	247 638	3 369	2 912
V ..	—	97 595	63 502	3 099	1 706	236 728	4 685	4 951
VI ..	36 919	153 848	52 496	770	787	379 984	10 812	5 686
VII ..	67 097	202 820	39 482	1 446	5 376	255 136	2 348	6 578
VIII ..	115 552	270 629	26 437	2 462	952	461 436	5 647	3 616
IX ..	131 778	216 186	131 633	1 668	1 444	374 994	7 360	9 765
X ..	152 915	248 550	92 528	3 609	4 778	457 865	4 493	6 785
XI ..	127 819	253 456	86 204	1 387	3 727	342 358	13 400	4 774
XII ..	80 581	262 617	127 373	1 034	652	289 588	11 325	8 845
*1967 I ..	46 184	143 487	23 427	1 146	2 703	329 875	5 114	4 784
II ..	13 402	60 999	17 600	1 226	5 296	218 416	2 837	4 139
III ..	4 397	73 038	149 840	3 322	5 444	195 631	1 021	2 552

SITC, Rev. N:o	271.2, 561.1	271.3, 561.2	561.3	621	629.1	652	653.2	662.3
Vuosi ja kuukausi År och månad Year and month	Typpi-lannoitteet Kväve-gödselmedel <i>Nitrogen fertilizers</i>	Fosfaatti-lannoitteet Fosfat-gödselmedel <i>Phosphated fertilizers</i>	Kali-lannoitteet Kaligödselmedel <i>Potash fertilizers</i>	Puolivalmistet kautusta Halvfabrikat av gummi <i>Rubber fabricated materials</i>	Ajoneuvojen ja lentok. ulko- ja sisärenkaat Däck och slangar för fordon och flygmaskiner ¹⁾	Puuvilla-kankaat Tyger av bomull <i>Cotton fabrics</i>	Villa- ja karva-kankaat Tyger av ull och av fina djurhår <i>Woolen and worsted fabrics</i>	Tulenkestävät rakennus-tarvikkeet Eldfasta byggnads-material <i>Refractory construction materials</i>
	1 000 kg							
1961	151 539	363 036	133 983	2 485	5 605	3 013	906	17 782
1962	100 062	310 788	139 014	2 895	5 626	2 796	941	16 619
1963	138 311	262 188	139 791	3 122	6 330	2 640	984	15 940
1964	141 782	371 568	173 938	3 940	8 342	2 455	1 250	26 142
1965	157 126	528 100	223 282	3 878	10 672	2 352	1 354	23 650
*1966	121 981	400 095	188 269	4 502	10 822	3 805	1 851	20 857
1965 XII ..	6 175	49 367	26 358	374	824	126	81	2 404
*1966 I ..	11 844	39 086	11 160	348	646	296	173	1 457
II ..	12 824	10 309	12 679	315	581	259	129	833
III ..	5 812	16 143	63	351	785	262	146	1 834
IV ..	6 804	19 939	17 736	349	975	302	115	1 350
V ..	25 871	40 074	10 936	424	1 032	260	134	2 286
VI ..	9 522	52 052	28 363	238	703	205	149	2 585
VII ..	4 121	36 908	20 914	383	955	239	181	1 796
VIII ..	6 048	43 547	14 999	382	687	309	277	1 348
IX ..	12 096	21 126	14 788	361	1 247	329	220	1 534
X ..	10 585	37 954	27 543	390	1 122	429	135	2 037
XI ..	5 960	43 210	12 227	532	1 159	317	95	2 082
XII ..	10 494	39 747	16 861	429	930	598	97	1 715
*1967 I ..	8 512	40 576	14 355	357	476	538	173	1 038
II ..	8 534	14 527	6 247	300	507	506	136	3 275
III ..	6 814	6 104	15 279	331	1 049	397	126	2 918

¹⁾ Rubber tyres and tubes for vehicles and aircraft.

13. Tärkeimpien tavarain tuonti (jatk.) — Importen av viktigare varor (forts.) — Imports of certain commodities (cont.)

SITC, Rev. N:o	671.2	672	673	674	678	722.1	732.1—3, 6, 7	864.1 ¹⁾
	Takkirauta Tackjärn Pig iron	Valanteet ja ainekset, rau- taa tai terästä Göt o. ämnen av järn l. stål Ingots and other primary forms of iron or steel	Rauta- ja terästangot, myös muoto- tangot Stång, även profilstång, av järn l. stål Iron and steel bars, rods, shapes, etc. incl. sheet piling	Rauta- ja teräslevy sekä universaal- rauta Järn- och stål- plåt samt universaljärn Iron and steel plates, sheets, and universals	Rauta- ja teräsputket sekä osat Rör o. rördelar av järn o. stål Iron or steel tubes, pipes, and fittings	Generaattorit, moottorit yms. sähkökoneet Generators, motors o. a. d. elektriska maskiner Generators, motors and other electric machines	Autot ja niden alustat Automobiler o. underreden till dem Automobiles and automobile chassis	Tasku-, ranne- ja herätys- kellot yms. Fick-, arm- bands- och väckarur o.a.d. Watches and clocks, etc.
	1 000 kg						Kpl - St. - Nr	
1961	2 272	105 686	117 281	261 190	74 157	5 277	56 980	488 246
1962	3 435	80 412	122 542	244 010	69 639	6 087	72 121	532 450
1963	7 059	60 010	78 587	246 606	62 630	4 292	57 958	415 384
1964	14 310	36 665	107 432	322 044	79 938	4 961	105 513	608 494
1965	1 261	60 512	144 711	340 298	87 028	6 135	117 557	692 841
*1966	2 773	62 814	141 052	380 913	80 704	4 919	94 843	659 972
1965 XII ..	665	6 292	15 126	21 102	5 035	472	5 469	66 160
*1966 I ..	110	14 011	10 597	25 964	5 773	403	5 785	53 874
II ..	—	6 848	5 498	20 524	5 608	196	7 330	34 367
III ..	155	10 860	9 192	25 497	4 655	409	9 455	67 957
IV ..	115	1 672	10 634	25 185	7 474	387	11 681	49 681
V ..	340	7 938	11 649	36 868	6 949	435	12 364	52 704
VI ..	50	1 332	12 063	29 741	7 641	490	16 613	49 275
VII ..	227	2 548	16 386	35 710	7 840	370	4 109	42 589
VIII ..	—	4 003	10 358	39 388	7 178	242	3 610	51 823
IX ..	10	2 498	13 754	28 323	6 208	367	7 033	54 199
X ..	750	7 195	10 826	34 420	5 656	492	5 421	61 566
XI ..	231	2 704	12 253	28 951	7 047	404	5 929	77 165
XII ..	785	1 205	17 842	50 342	8 675	724	5 513	64 772
*1967 I ..	1	5 710	8 882	32 280	6 543	464	4 468	39 076
II ..	105	1 818	7 686	25 303	5 588	357	7 022	51 050
III ..	620	5 744	9 860	38 742	7 765	356	10 615	47 688

14. Tärkeimpien tavarain vienti — Exporten av viktigare varor — Exports of certain commodities

Ulkomaankauppatilaston mukaan — Enligt utrikeshandelstatistiken — According to Foreign Trade Statistics

SITC, Rev. N:o	023	024	025	242	242.1	243	251.2	251.6, 8	251.7
	Voi Smör Butter	Juusto Ost Cheese	Munat Ägg Egg	Pyöreä puutavara Rundvirke Round wood		Sahattu ja höylätty puutavara Sågade och hyv. trävaror Sawn and planed wood	Puuhioke ¹⁾ Slipmassa ²⁾ Mechanical wood pulp ³⁾	Sulfiitti- ja dissolving- selluloosa ⁴⁾ Sulfit- och dissolving- celluloosa ⁵⁾ — *) ⁶⁾	Sulfaatti- selluloosa ⁷⁾ Sulfat- celluloosa ⁸⁾ Sulphat wood pulp ⁹⁾
	1 000 kg			1 000 k-m ³ — 1 000 f-m ³		1 000 stds	1 000 kg		
1961	17 500	17 793	8 752	5 995	4 251	1 110	159 895	871 922	569 522
1962	10 209	16 860	8 038	3 707	2 437	1 014	150 279	827 591	730 656
1963	15 772	17 203	9 485	2 156	1 212	982	172 196	861 188	893 419
1964	23 952	21 576	8 136	1 377	837	1 001	174 504	970 836	979 537
1965	19 353	19 724	9 874	803	528	882	149 013	931 165	1 037 540
*1966	18 042	21 132	12 460	710	347	811	130 307	909 164	1 178 038
1965 XII ..	666	2 316	1 586	35	4	61	12 273	83 321	98 264
*1966 I ..	1 641	1 270	1 623	33	10	45	8 569	76 182	61 910
II ..	1 127	1 838	1 197	8	—	15	11 911	58 657	60 525
III ..	641	1 454	750	3	—	7	12 094	83 169	102 054
IV ..	1 593	2 093	619	23	7	21	17 935	72 877	103 141
V ..	1 607	1 617	534	42	11	76	10 414	72 905	91 737
VI ..	2 506	1 432	704	157	126	93	11 263	83 244	111 959
VII ..	1 803	1 493	778	88	49	121	9 793	71 966	85 820
VIII ..	1 456	1 622	654	82	48	108	10 227	78 533	112 202
IX ..	1 660	2 121	766	92	20	90	10 556	79 067	105 478
X ..	1 534	1 812	1 273	59	12	90	10 658	79 087	103 489
XI ..	1 360	1 790	1 473	58	30	78	8 912	70 774	107 583
XII ..	1 114	2 590	2 089	65	34	67	7 975	82 703	132 140
*1967 I ..	663	763	2 085	21	10	40	8 143	73 596	104 355
II ..	515	1 052	1 346	14	2	27	10 008	79 753	76 758
III ..	696	397	919	23	—	18	8 157	73 425	101 629

1) SITC:n nimike käsittää myös muita tuotteita kuin allamainitun — 2) Kuivaa painoa.

3) SITC-positionen omfattar även andra produkter än den nedan nämnda — 4) Torr vikt.

5) This SITC-item also contains other products than that below — 6) Dry weight — 7) Sulphite wood pulp, and chem. wood pulp, dissolving grades.

14. Tärkelimpen tavarain vienti (jatk.) — Exporten av viktigare varor (forts.) — Exports of certain commodities (cont.)

SITC, Rev. N:o	276.4	281	283.5	631.1—2	632.4	641	641.1	641.2	
	Asbesti Asbest <i>Asbestos</i>	Rauta- malmi ja -rikaste Järnmalm och -slig <i>Iron ore and concentrates</i>	Sinkki- malmi ja -rikaste Zinkmalm och -slig <i>Zinc ore and concentrates</i>	Vaneri Faner <i>Plywood and veneers</i>	Rakennuspuu- sepänteokset Byggnads- snickerier <i>Builders woodwork</i>	Siitä — Därav Of which Koottavat talot, ml. osat Monterings- färdiga hus, inkl. delar ¹⁾	Paperi ja pahvi Papper och papp <i>Paper and paperboard</i>	Sanoma- lehtipaperi Tidnings- papper <i>Newspaper paper</i>	Paino- ja kirj.paperi Tryck- och skrivpapper <i>Printing and writing paper</i>
	1 000 kg			1 000 k-m ² , f-m ²	1 000 kg				
1961	5 671	430 297	86 881	329	4 471	1 799	2 107 629	846 240	218 693
1962	5 726	346 313	101 473	357	2 049	1 396	2 283 666	869 726	241 191
1963	5 744	377 833	142 943	384	0 601	19 428	2 457 206	882 458	281 969
1964	7 554	441 407	147 255	440	25 049	4 216	2 670 777	988 637	339 221
1965	8 562	276 445	147 628	461	6 349	5 068	2 816 552	1 100 545	410 115
*1966	8 528	212 171	112 542	460	5 121	3 467	3 031 171	1 192 487	427 822
1965 XII ..	555	8 085	12 117	45	750	713	245 236	103 810	31 532
*1966 I ..	700	—	4 839	42	92	32	204 779	78 427	29 404
II ..	365	—	—	28	185	62	164 610	62 720	23 399
III ..	484	—	—	40	417	301	239 223	85 353	33 964
IV ..	760	8 623	—	50	304	257	314 114	142 867	38 684
V ..	698	4 300	—	51	385	292	264 841	99 722	43 214
VI ..	652	34 849	13 928	41	466	387	254 555	106 637	31 637
VII ..	469	51 271	24 107	26	511	425	257 280	103 542	39 864
VIII ..	668	27 775	26 094	36	301	235	270 907	105 826	37 419
IX ..	872	35 847	9 906	39	560	465	270 143	109 396	38 737
X ..	814	27 888	8 696	31	337	255	265 927	96 527	40 347
XI ..	1 053	21 618	16 655	25	490	358	250 345	88 559	36 635
XII ..	993	—	8 317	51	1 073	399	274 447	112 912	34 518
*1967 I ..	327	—	—	40	394	332	245 370	89 922	29 697
II ..	786	—	—	33	293	164	227 851	84 396	33 376
III ..	647	—	—	46	409	277	257 965	109 429	32 400

SITC, Rev. N:o	641.3	641.5	641.6	642	666.5	671.2—5	682.1	899.3(2)
	Voimapaperi ja -pahvi Kraftpapper och -papp <i>Kraft paper and paperboard</i>	Konepaperi ja -pahvi Maskinpapper och -papp <i>Machine-made paper and paperboard</i>	Puukuitu- levy Träfiber- plattor <i>Fibreboards</i>	Pahvi- ja paperiteokset Varor av papp o. papper <i>Paperboard and paper products</i>	Pöytä- ja fajanssiesineet Bords- och fajansartiklar <i>Table- and household arti- cles of faience</i>	Takkirauta ja ferroseokset Tackjärn och ferrolegeringar <i>Pig iron and ferro alloys</i>	Kupari ja kupari- seokset Koppar och kopp.legering. <i>Copper and alloys</i>	Tulttikut Tändstickor <i>Matches</i>
	1 000 kg							
1961	225 302	611 357	146 395	67 239	993	42 530	5 589	1 465
1962	228 185	733 372	152 187	53 855	1 138	180 620	7 311	1 673
1963	252 801	811 660	161 314	81 591	1 546	233 670	8 917	1 644
1964	265 679	839 572	164 647	104 958	1 639	480 821	6 848	1 510
1965	267 421	814 579	143 661	108 144	1 657	797 179	5 051	1 770
*1966	282 584	882 533	131 239	111 571	1 951	783 798	13 444	1 694
1965 XII ..	23 625	69 108	10 684	4 794	134	92 113	450	240
*1966 I ..	20 280	58 277	11 136	6 526	68	55 638	419	145
II ..	15 068	51 782	6 927	7 335	147	29 357	60	86
III ..	22 052	80 469	8 581	9 687	106	31 928	722	233
IV ..	27 151	80 220	15 049	11 415	160	58 036	2 250	133
V ..	22 333	75 241	14 618	11 079	180	51 618	2 400	152
VI ..	25 157	69 208	12 680	8 627	106	85 172	644	150
VII ..	22 951	73 076	8 882	8 075	211	47 645	407	60
VIII ..	24 616	82 053	9 565	9 325	41	89 835	452	83
IX ..	24 385	75 038	11 561	9 822	180	73 407	1 488	162
X ..	26 795	77 559	11 639	11 110	291	94 172	2 316	139
XI ..	25 224	79 969	9 181	11 345	249	95 714	1 564	183
XII ..	26 572	79 641	11 420	7 225	212	71 276	722	167
*1967 I ..	21 946	80 858	11 515	8 630	16	55 123	1 240	192
II ..	21 976	68 899	9 394	14 172	123	55 782	478	211
III ..	21 978	71 360	11 862	12 909	200	73 326	1 020	184

¹⁾ Prefabricated buildings incl. parts.

15. Rahalaitosten ottolainaus yleisöltä — Penninginrättningarnas inlåning från allmänheten — Deposits in banking establishments

Vuoden ja kuukauden lopussa Vid utgången av End of	Liikepankit Affärsbanker Commercial banks			Kiinnitysluottolaitokset Hypoteeksinrättningar Mortgage banks			Säästöpankit Sparbanker Savings banks			Postisäästöpankki Postsparbanken Post Office Savings Bank		
	Talletukset Deposits	Shekkilitit Check- räkningar Cheque accounts	Yhteensä Summa Total	Tallet. Deposi- tioner Deposits	Shekkit. Check- räkn. Cheque accounts	Yhteensä Summa Total	Tallet. Deposi- tioner Deposits	Shekkit. Check- räkn. Cheque accounts	Yhteensä Summa Total	Talletukset Deposi- tioner Deposits	Siirtotilit Giro- räkningar Giro- accounts	Yhteensä Summa Total
	Milj. mk											
1961	2 105.91	577.91	2 683.82	0.29	0.58	0.87	2 079.62	71.43	2 151.05	558.17	143.81	701.98
1962	2 270.37	648.95	2 919.32	0.21	0.42	0.63	2 210.83	81.55	2 292.38	606.61	168.54	775.15
1963	2 441.05	715.27	3 156.32	0.20	0.55	0.75	2 336.64	84.07	2 420.71	648.47	250.31	898.78
1964	2 816.71	683.35	3 500.06	0.17	0.22	0.39	2 614.74	86.32	2 701.06	713.83	296.54	1 010.37
1965	3 160.09	665.74	3 825.83	0.18	0.23	0.41	2 954.40	89.79	3 044.19	773.21	309.42	1 082.63
1966	3 637.20	625.54	4 262.74	0.21	0.64	0.85	3 338.29	111.63	3 449.92	863.56	318.02	1 181.58
1966 I	3 181.49	652.19	3 833.68	0.17	0.38	0.55	2 990.03	84.30	3 074.33	787.67	305.12	1 092.79
II	3 244.25	642.81	3 887.06	0.17	0.44	0.61	3 039.33	79.38	3 118.71	798.43	356.55	1 154.98
III	3 273.51	597.48	3 870.99	0.17	0.25	0.42	3 073.23	89.25	3 162.48	808.08	271.05	1 079.13
IV	3 264.23	584.66	3 848.89	0.17	0.28	0.45	3 068.71	84.01	3 152.72	799.27	285.23	1 084.50
V	3 307.34	650.93	3 958.27	0.17	0.95	1.12	3 099.79	91.56	3 191.35	799.36	303.35	1 102.71
VI	3 324.95	624.77	3 949.72	0.17	0.82	0.99	3 075.91	93.56	3 169.47	800.99	291.39	1 092.38
VII	3 351.85	610.25	3 962.10	0.17	0.29	0.46	3 090.31	89.17	3 179.48	807.04	272.33	1 079.37
VIII	3 373.51	628.60	4 002.11	0.19	0.46	0.65	3 122.79	96.99	3 219.78	813.31	268.21	1 081.52
IX	3 408.09	608.96	4 017.05	0.21	0.57	0.78	3 149.52	101.43	3 250.95	820.39	252.58	1 072.97
X	3 427.98	558.50	3 986.48	0.19	0.91	1.10	3 179.58	96.60	3 276.18	831.29	280.04	1 111.33
XI	3 458.30	593.95	4 052.25	0.20	1.14	1.34	3 219.39	99.85	3 319.24	835.21	279.07	1 114.28
XII	3 637.20	625.54	4 262.74	0.21	0.64	0.85	3 338.29	111.63	3 449.92	863.56	318.02	1 181.58
1967 I	3 671.03	655.42	4 326.45	0.21	0.36	0.57	3 372.95	89.85	3 462.80	883.83	325.44	1 209.27
II	3 700.89	649.85	4 350.74	0.21	0.52	0.73	3 413.16	89.30	3 502.46	897.88	381.92	1 279.80
III	3 723.51	616.49	4 340.00	0.21	0.47	0.68	3 448.44	99.42	3 547.86	906.83	340.05	1 246.88
IV	3 758.32	559.74	4 318.06	0.21	0.59	0.80	3 466.14	90.93	3 557.07	907.99	351.57	1 259.56

Vuoden ja kuukauden lopussa Vid utgången av End of	Osuuskauppojen säästö- kassat — Handelslagens sparkassor ¹⁾			Osuuskassojen Keskus Oy Andelskassornas Central Ab Central Bank for co-operative credit societies			Osuuskassat Andelskassor Co-operative credit societies			Kaikkiaan Inalles All banking establishments		
	SOK:n jäsenosuu- kaupat SOK:s medlems- handel- slag — *)	KK:n jäsenosuu- liikkeet KK:s medlems- andelslag *)		Talletukset Deposi- tioner Deposits	Shekkilitit Check- räkningar Cheque accounts	Yhteensä Summa Total	Talletukset Deposi- tioner Deposits	Shekkilitit Check- räkningar Cheque accounts	Yhteensä Summa Total	Talletukset Deposi- tioner Deposits	Shekkilitit*) Checkräk- ningar *) Cheque accounts *)	Yhteensä*) Summa *) Total *)
	Milj. mk											
1961	134.23	151.05	11.82	10.60	22.42	1 229.22	60.30	1 289.52	6 270.31	864.83	7 134.94	
1962	136.47	156.89	10.78	7.67	18.45	1 314.72	62.20	1 376.92	6 706.68	969.33	7 676.01	
1963	145.39	165.27	10.50	13.85	24.35	1 437.49	62.25	1 499.74	7 185.01	1 126.30	8 311.31	
1964	155.86	175.48	17.27	13.89	31.16	1 664.14	71.70	1 735.84	8 158.20	1 152.02	9 310.22	
1965	168.77	188.42	22.52	11.11	33.63	1 930.96	76.80	2 007.76	9 198.55	1 153.09	10 351.84	
1966	180.30	200.37	23.65	14.29	37.94	2 201.28	98.10	2 299.38	10 444.86	1 168.22	11 613.08	
1966 I	169.47	190.76	26.13	9.63	35.76	1 963.54	67.27	2 030.81	9 309.26	1 118.89	10 428.15	
II	171.44	193.35	26.44	10.57	37.01	2 012.27	67.70	2 079.97	9 485.68	1 157.45	10 643.13	
III	173.40	194.87	25.43	8.95	34.38	2 042.45	69.15	2 111.60	9 591.14	1 036.13	10 627.27	
IV	173.40	194.58	23.22	8.00	31.22	2 043.56	68.37	2 111.93	9 567.14	1 030.55	10 597.69	
V	172.77	195.59	25.53	10.68	36.21	2 063.61	72.66	2 136.27	9 664.16	1 130.13	10 794.29	
VI	169.72	192.93	23.63	11.80	35.43	2 039.39	69.80	2 109.19	9 627.69	1 092.14	10 719.83	
VII	168.89	192.78	23.74	13.45	37.19	2 041.93	67.17	2 109.10	9 676.71	1 052.66	10 729.37	
VIII	168.32	192.51	23.28	14.00	37.28	2 062.60	77.92	2 140.52	9 756.51	1 086.18	10 842.69	
IX	173.13	193.70	22.55	14.36	36.91	2 084.39	77.65	2 162.04	9 851.98	1 055.55	10 907.53	
X	175.26	195.43	22.48	7.87	30.35	2 086.60	73.18	2 159.68	9 918.71	1 017.10	10 935.81	
XI	176.22	197.34	22.07	22.90	44.97	2 119.59	78.59	2 198.18	10 028.32	1 075.50	11 103.82	
XII	180.30	200.37	23.65	14.29	37.94	2 201.28	98.10	2 299.38	10 444.86	1 168.22	11 613.08	
1967 I	181.75	203.08	24.17	13.00	37.17	2 226.12	73.87	2 299.99	10 563.14	1 157.94	11 721.08	
II	183.89	205.17	24.80	11.36	36.16	2 251.15	72.76	2 323.91	10 677.15	1 205.71	11 882.86	
III	186.15	205.78	24.42	14.64	39.06	2 287.84	70.30	2 358.14	10 783.18	1 141.37	11 924.55	
IV	186.85	207.35	22.96	11.82	34.78	2 300.71	68.73	2 369.44	10 850.53	1 083.38	11 933.91	

¹⁾ Consumers' co-operative savings funds — *) Finnish Co-operative Wholesale Society — *) Co-operative Union.

²⁾ Postisäästöpankin siirtotilit ml. — Inkl. Postsparbankens girokonton — Incl. giro accounts of the Post Office Savings Bank.

16. Rahalaitosten antolainaus yleisölle — Penninginrättningarnas utlåning till allmänheten — Loans by banking establishments

Vuoden ja kuukauden lopussa Vid utgången av End of	Suomen Pankki Finlands Bank Bank of Finland			Liikepankit Affärsbanker Commercial banks				Säästöpankit Sparbanker Savings banks				Postisäästöpankki ¹⁾ Postsparbanken ¹⁾ Post Office Savings Bank ¹⁾
	Markkamäär. vekselit Växlar i mark Bills in marks	Muu lainananto Annan kreditgivning Other advances	Yhteensä Summa Total	Vekselit Växlar Bills	Shekkilitilit Checkräkningar Cheque accounts	Muu lainananto Annan kreditgivning Other advances	Yhteensä Summa Total	Vekselit Växlar Bills	Shekkilitilit Checkräkningar Cheque accounts	Muu lainananto Annan kreditgivning Other advances	Yhteensä Summa Total	Lainat Lån Loans
	Milj. mk											
1961	70.82	108.25	179.07	1 239.97	261.97	1 546.05	3 047.99	109.17	42.54	1 665.92	1 817.63	436.83
1962	33.55	93.28	126.83	1 253.63	265.45	1 780.86	3 299.94	108.35	50.04	1 860.13	2 018.52	508.65
1963	57.17	78.25	135.42	1 237.25	258.25	1 977.00	3 472.50	105.95	43.19	1 985.40	2 134.54	544.01
1964	67.09	76.59	143.68	1 335.23	312.53	2 268.68	3 916.44	126.40	44.58	2 147.07	2 318.05	607.70
1965	26.02	107.15	133.17	1 434.53	303.45	2 541.58	4 279.56	156.76	53.71	2 398.75	2 609.22	716.52
1966	112.21	148.79	261.00	1 584.30	360.98	2 922.43	4 867.71	188.44	54.69	2 707.82	2 950.95	783.87
1966 I	24.78	107.76	132.54	1 431.58	313.10	2 548.95	4 293.63	156.29	53.73	2 403.16	2 613.18	715.34
II	41.58	107.21	148.79	1 416.43	334.71	2 559.53	4 310.67	157.70	52.71	2 419.79	2 630.20	721.93
III	40.92	110.23	151.15	1 420.17	344.76	2 580.75	4 345.68	154.56	52.40	2 436.82	2 643.78	731.00
IV	44.27	115.28	159.55	1 399.22	376.00	2 597.91	4 373.13	151.85	52.64	2 461.98	2 666.47	737.60
V	43.26	114.10	157.36	1 493.56	350.99	2 645.95	4 490.50	156.65	50.61	2 492.03	2 699.29	735.71
VI	41.18	133.35	174.53	1 529.68	356.98	2 689.03	4 575.69	160.71	52.56	2 503.18	2 716.43	751.53
VII	42.26	138.95	181.21	1 561.26	365.37	2 715.29	4 641.92	164.75	52.39	2 528.81	2 745.95	750.26
VIII	40.12	140.69	180.81	1 543.39	340.55	2 741.46	4 625.40	164.84	50.91	2 567.76	2 783.51	770.96
IX	53.71	145.07	198.78	1 539.56	363.08	2 781.03	4 683.67	177.40	51.32	2 602.61	2 831.33	781.12
X	61.86	147.60	209.46	1 454.45	361.20	2 789.17	4 604.82	186.10	54.28	2 640.20	2 880.58	786.01
XI	62.02	150.45	212.47	1 538.67	355.22	2 851.14	4 745.03	186.48	54.03	2 678.73	2 919.24	787.00
XII	112.21	148.79	261.00	1 584.30	360.98	2 922.43	4 867.71	188.44	54.69	2 707.82	2 950.95	783.87
1967 I	106.82	153.80	260.62	1 465.20	345.12	2 906.09	4 716.41	185.26	56.09	2 714.31	2 955.66	793.87
II	87.97	154.27	242.24	1 497.60	364.06	2 931.68	4 793.34	186.95	56.53	2 726.32	2 969.80	804.58
III	98.24	159.64	257.88	1 518.98	389.04	2 949.25	4 857.27	181.18	55.93	2 741.45	2 978.56	819.14
IV	107.89	159.17	267.06	1 544.55	399.13	2 968.65	4 912.33	184.06	57.69	2 769.27	3 011.02	829.97

Vuoden ja kuukauden lopussa Vid utgången av End of	Klänningyluotto- laitokset Hypoteksinrättn. Mortgage banks				Osuskassojen Keskus Oy Andelskassornas Central Ab Central Bank for co-operative credit societies				Osuskassat Andelskassor Co-operative credit societies				Kaikkiaan Inalles All banking establishments			
	Lainat Lån Loans	Vekselit Växlar Bills	Shekkilitilit Checkräkning. Cheque accounts	Muu lainananto Annan kreditgivning Other advances	Yhteensä Summa Total	Vekselit Växlar Bills	Shekkilitilit Checkräkning. Cheque accounts	Muu lainananto Annan kreditgivning Other advances	Yhteensä Summa Total	Vekselit Växlar Bills	Shekkilitilit Checkräkning. Cheque accounts	Muu lainananto Annan kreditgivning Other advances	Yhteensä Summa Total			
	Milj. mk															
1961	515.17	109.86	12.29	24.24	146.39	113.95	35.34	1 169.42	1 318.71	1 643.77	352.14	5 465.88	7 461.79			
1962	614.73	86.19	8.78	30.80	125.77	122.79	37.36	1 314.63	1 474.78	1 604.51	361.63	6 203.08	8 169.22			
1963	664.31	101.13	8.44	39.27	148.84	133.80	36.94	1 438.12	1 608.86	1 635.30	346.82	6 726.36	8 708.48			
1964	829.34	109.60	10.19	117.04	236.83	159.48	41.24	1 619.98	1 820.70	1 797.80	408.54	7 666.40	9 872.74			
1965	899.39	145.81	14.19	157.83	317.83	192.34	42.12	1 796.13	2 030.59	1 955.46	413.47	8 617.35	10 986.28			
1966	908.80	161.60	11.65	164.48	337.73	191.65	57.74	2 002.49	2 251.88	2 238.20	485.06	9 638.68	12 361.94			
1966 I	903.34	146.18	10.72	159.83	316.73	189.89	46.68	1 808.36	2 044.93	1 948.72	424.23	8 646.74	11 019.69			
II	900.32	132.45	18.01	174.22	324.68	185.91	47.29	1 818.47	2 051.67	1 934.07	452.72	8 701.47	11 088.26			
III	897.52	126.50	21.53	180.93	328.96	184.61	48.24	1 828.12	2 060.97	1 926.76	466.93	8 765.37	11 159.06			
IV	892.92	122.15	26.02	182.44	330.61	163.69	40.23	1 829.25	2 033.17	1 881.18	494.89	8 817.38	11 193.45			
V	899.08	162.44	33.12	149.94	345.50	177.68	49.44	1 868.89	2 096.01	2 033.59	484.16	8 905.70	11 423.45			
VI	905.23	171.66	35.23	152.61	359.50	185.07	53.77	1 875.51	2 114.35	2 088.30	498.54	9 010.42	11 597.26			
VII	908.58	164.96	35.70	153.81	354.47	185.88	52.25	1 893.38	2 131.51	2 119.11	505.71	9 089.08	11 713.90			
VIII	910.81	161.92	34.49	162.63	359.04	183.17	49.66	1 916.35	2 149.18	2 093.44	475.61	9 210.66	11 779.71			
IX	914.76	171.06	19.39	163.46	353.91	179.01	50.86	1 937.69	2 167.56	2 120.74	484.65	9 325.74	11 931.13			
X	918.76	164.35	16.44	163.46	344.25	162.93	52.49	1 942.42	2 157.84	2 029.69	484.41	9 387.62	11 901.72			
XI	918.72	164.25	11.56	163.79	339.60	176.69	55.34	1 982.98	2 215.01	2 128.11	476.15	9 532.81	12 137.07			
XII	908.80	161.60	11.65	164.48	337.73	191.65	57.74	2 002.49	2 251.88	2 238.20	485.06	9 638.68	12 361.94			
1967 I	905.55	168.29	9.95	169.00	347.24	183.71	59.40	2 002.89	2 246.00	2 109.28	470.56	9 645.51	12 225.35			
II	901.15	166.93	9.93	169.34	346.20	181.39	57.66	2 004.94	2 243.99	2 120.84	488.18	9 692.28	12 301.30			
III	901.04	161.53	17.36	168.74	347.63	177.24	62.12	2 013.96	2 253.32	2 137.17	524.45	9 753.22	12 414.84			
IV	926.26	163.09	15.04	182.62	360.75	179.12	57.24	2 019.05	2 255.41	2 178.71	529.10	9 854.99	12 562.80			

¹⁾ Ml. yksityiset obligatiolainat — ²⁾ Todellisia nostettuja lainoja.
¹⁾ Inkl. privata obligationslån — ²⁾ Egentliga lyfta lån.
¹⁾ Incl. private bonded loans — ²⁾ Real loans.

17. Suomen Pankki — Finlands Bank — The Bank of Finland

a. Tärkeimmät tilit ja setelintanto-oikeus — Viktigare konton och sedelutgivningsrätt
Certain accounts and right of note issue

Vuoden ja kuukauden lopussa Vid utgången av End of	Ensisijainen setelinkate Ordinarie sedeltäckning Ordinary note cover		Toissijainen setelinkate Suppletär sedeltäckning Supplementary note cover				Taseen loppusumma Balansens slutsumma Total	Määräaikaiset sitoumukset Tidsbundna förbindelser Term liabilities		
	Kulta Guld Gold	Ulkomaiset valuutat, vekselit ja obligaatit ¹⁾ Utländska valutor, växlar o. obligationer ¹⁾ Foreign exchange, bills and bonds ¹⁾	Diskontatut kotimaiset vekselit Diskonterade inhemska växlar Inland bills discounted	Rediskontatut vekselit Rediskonterade växlar Rediscounted bills	Valtion vakauttamislaina Statens konsolideringslån Treasury bond loan	Ulkomaiset Utländska Foreign		Kotimaiset Inhemska Finnish		
	Milj. mk									
1961	104.2	674.7	165.2	294.6	12.5	1 313.5	90.7	45.2		
1962	135.2	570.1	115.4	401.2	—	1 309.9	79.1	1.1		
1963	134.5	683.3	125.9	325.3	—	1 407.8	66.9	1.1		
1964	189.6	860.1	122.3	448.4	—	1 717.8	54.3	1.1		
1965	167.5	777.2	71.5	640.6	—	1 776.3	45.6	11.6		
1966	143.9	493.3	148.5	915.2	—	2 125.5	84.6	41.7		
1966 IV ..	177.2	679.5	88.0	640.1	—	1 779.1	43.9	35.2		
V ..	177.3	669.8	87.0	664.8	—	1 814.6	41.6	33.1		
VI ..	177.3	608.4	82.1	766.3	—	1 876.6	41.0	33.1		
VII ..	177.3	612.4	83.1	781.7	—	1 862.0	41.0	33.1		
VIII ..	177.3	565.0	81.0	811.5	—	1 860.5	41.0	33.1		
IX ..	177.3	559.5	94.6	781.5	—	1 889.9	41.0	33.1		
X ..	173.2	532.1	101.0	807.5	—	1 890.5	39.2	27.8		
XI ..	162.4	486.6	101.1	848.7	—	1 938.0	32.2	25.5		
XII ..	143.9	493.3	148.5	915.2	—	2 125.5	84.6	41.7		
1967 I ..	143.9	541.3	146.3	611.1	—	1 952.0	84.6	34.9		
II ..	144.0	554.1	127.5	637.9	—	1 954.1	84.6	110.2		
III ..	152.6	520.1	137.7	728.5	—	1 993.5	84.6	161.9		
IV ..	152.1	642.0	145.6	753.2	—	2 158.9	158.9	179.3		

Vuoden ja kuukauden lopussa Vid utgången av End of	Vaadittaessa maksettavat sitoumukset Vid anfordran betalbara förbindelser Liabilities payable on demand						Setelin- anto- oikeus Sedelut- givnings- rätt Right of note issue	Setelintanto Sedelutgivning Note issue			
	Ulkom. valuuttatilit Utländska valutakonton Foreign exchange accounts	Ulkom. markkatilit Utländska markkonton Mark accounts of holders abroad	Valtion shekkitili Statens checkräkning Cheque account of the Treasury	Postisäästöpankin shekkitili Postspärbankens checkräkn. Cheque account of Post Office Savings Bank	Yksityisten rahalait. shekkitilit Privata penninginrättningsars checkräkn. Cheque account of private banks	Muut Övriga Other		Liikkeessä olevat setelit Ute-löpande sedlar Notes in circulation	Vaadit- taessa mak- settavat si- toumukset Vid anford- ran betal- bara för- bindelser Liabilities payable on demand	Shekki- luotoista nosta- matta Inne- stående på check- kredit Undrasom on cheque credits	Setelin- antovara Sedel- utgivnings- reserv Unused right of note issue
	Milj. mk										
1961	13.4	37.7	1.1	—	5.7	15.3	1 251.2	837.1	73.2	8.8	332.1
1962	17.1	35.8	5.5	53.3	—4.0	4.8	1 205.3	774.4	112.5	4.3	314.1
1963	18.2	33.6	0.2	3.0	1.3	2.9	1 269.0	943.7	59.2	5.8	260.3
1964	84.7	28.5	5.4	49.6	16.4	2.2	1 549.7	1 002.7	186.8	5.0	355.2
1965	44.8	10.9	1.1	8.3	11.9	21.3	1 444.7	1 028.5	98.3	5.1	312.8
1966	61.2	16.2	39.8	17.3	13.8	31.3	1 337.2	1 106.2	179.6	4.9	46.5
1966 IV	39.0	24.5	6.6	5.2	—	23.8	1 356.7	962.4	99.1	3.9	291.3
V	40.6	23.7	0.7	0.8	10.8	22.8	1 347.1	1 019.1	99.6	4.9	223.5
VI	41.4	17.5	0.2	4.7	29.5	23.0	1 285.7	1 046.7	116.2	3.8	119.0
VII	43.1	17.4	0.9	1.5	10.5	22.8	1 289.7	1 031.8	96.3	3.9	157.7
VIII	38.6	17.2	3.1	4.2	29.4	20.8	1 242.3	1 005.2	113.3	4.3	119.5
IX	37.4	16.4	3.0	8.4	10.4	21.5	1 236.8	1 017.2	97.1	5.0	117.5
X	35.7	15.9	3.5	21.5	—	21.4	1 205.3	1 011.7	98.0	3.0	92.6
XI	43.3	16.2	4.3	44.4	—	20.5	1 349.0	1 016.5	128.7	2.8	201.0
XII	61.2	16.2	39.8	17.3	13.8	31.3	1 337.2	1 106.2	179.6	4.9	46.5
1967 I	46.1	13.2	1.1	5.3	73.4	22.7	1 385.2	968.7	161.8	5.8	248.9
II	47.2	13.4	0.3	1.7	2.2	20.9	1 398.1	991.7	85.7	3.9	316.8
III	49.9	13.2	2.4	8.1	—	22.1	1 372.7	964.9	95.7	3.0	309.1
IV	60.8	13.0	1.3	2.9	2.8	20.5	1 494.1	1 033.5	101.3	2.9	356.4

b. Allin diskonttokorko	1949	1/2—1949	30/6	6 ¾ %	1951	16/12—1954	30/11	5 ¾ %	1959	1/3—1962	29/3	6 %
Lägsta diskontranta	1949	1/7—1950	2/11	5 ¾ %	1954	1/12—1956	18/4	5 %	1962	30/3—1962	27/4	7 %
Lowest discount rate	1950	3/11—1951	15/12	7 ¾ %	1956	19/4—1959	28/2	6 ½ %	1962	28/4—		6 %

Ml. kultaosuus Kansainvälisessä Valuuttarahastossa — Inkl. Guldtranchen i Internationella Valutafonden — Incl. IMF gold tranche.

c. Avista myyntikurssit — Avista försäljningskurser — A vista rates of exchange

Päivä- määrä Datum Date	New York (1 \$)	Mont- real (1 C\$)	Lontoo London (1 £)	Tuk- holma Stock- holm (100 Kr)	Oslo (100 Kr)	Kööpen- hamina Köpen- hamn Copen- hagen (100 Kr)	Fr.- furt a/M. (100 DM)	Amster- dam (100 Fl)	Bryssel Brussels (100 Fr)	Zür- rich (100 Fr)	Parlisi Paris (100 Fr)	Rooma Roma Rome (100 lira)	Wien Vien- na (100 sh)	Lissabon Lisbon (100 Esc.)	Praha Prag Prague (100 Kč)	Moskova Moskva Moscow (Clear- ing, 1 Rub)
----------------------------------	-----------------------	--------------------------	---------------------------	------------------------------------------------	---------------------	--------------------------------------------------------------------	-------------------------------------	----------------------------	---------------------------------	-----------------------------	------------------------------	----------------------------------------	------------------------------------	-------------------------------------	----------------------------------------	----------------------------------------------------------

Viralliset myyntikurssit — Officiella försäljningskurser — Official selling rates — mk

1961 31/12	3.221	3.087	9.045	62.20	45.20	46.84	80.60	89.45	6.470	74.65	65.75	0.5192	12.48	11.27	44.58	3.5667
1962 31/12	3.223	2.994	9.035	62.20	45.12	46.75	80.86	89.61	6.480	74.72	65.80	0.5193	12.48	11.27	44.58	3.5667
1963 31/12	3.221	2.982	9.010	62.05	45.01	46.69	81.09	89.47	6.470	74.66	65.75	0.5176	12.48	11.24	44.58	3.5667
1964 31/12	3.218	2.998	8.975	62.60	44.98	46.50	80.98	89.54	6.485	74.58	65.65	0.5147	12.46	11.20	44.58	3.5667
1965 31/12	3.224	2.998	9.035	62.34	45.14	46.83	80.60	89.42	6.497	74.70	65.80	0.5163	12.48	11.27	44.58	3.5667
1966 31/12	3.224	2.976	8.995	62.35	45.14	46.70	81.15	89.18	6.450	74.56	65.20	0.5165	12.48	11.22	44.58	3.5667
1966 31/1	3.224	3.000	9.045	62.37	45.14	46.83	80.36	89.14	6.477	74.46	65.80	0.5163	12.48	11.28	44.58	3.5667
» 28/2	3.224	2.995	9.035	62.47	45.14	46.79	80.42	89.07	6.487	74.40	65.80	0.5163	12.48	11.27	44.58	3.5667
» 31/3	3.224	2.993	9.010	62.50	45.10	46.73	80.30	88.97	6.477	74.28	65.80	0.5163	12.49	11.24	44.58	3.5667
» 30/4	3.224	2.995	9.005	62.50	45.10	46.69	80.30	88.76	6.467	74.62	65.80	0.5163	12.49	11.24	44.58	3.5667
» 31/5	3.224	2.995	9.000	62.60	45.06	46.61	80.36	88.90	6.480	74.74	65.80	0.5163	12.49	11.23	44.58	3.5667
» 30/6	3.224	2.997	8.995	62.50	45.06	46.65	80.54	89.18	6.470	74.74	65.80	0.5167	12.49	11.22	44.58	3.5667
» 31/7	3.224	3.002	9.000	62.45	45.06	46.57	80.85	89.37	6.497	74.68	65.80	0.5171	12.50	11.22	44.58	3.5667
» 31/8	3.224	2.998	8.990	62.35	45.10	46.57	80.79	89.10	6.475	74.48	65.70	0.5175	12.50	11.21	44.58	3.5667
» 30/9	3.224	2.994	9.000	62.40	45.10	46.70	80.85	89.10	6.455	74.55	65.20	0.5170	12.49	11.21	44.58	3.5667
» 31/10	3.224	2.987	9.000	62.35	45.14	46.74	81.10	89.10	6.450	74.44	65.30	0.5160	12.49	11.23	44.58	3.5667
» 30/11	3.224	2.980	8.995	62.40	45.14	46.70	81.16	89.11	6.455	74.74	65.25	0.5160	12.47	11.22	44.58	3.5667
» 31/12	3.224	2.976	8.995	62.35	45.14	46.70	81.15	89.18	6.450	74.56	65.20	0.5165	12.48	11.22	44.58	3.5667
1967 31/1	3.224	2.990	9.010	62.41	45.06	46.62	81.15	89.32	6.475	74.38	65.15	0.5160	12.47	11.23	44.58	3.5667
» 28/2	3.224	2.980	9.005	62.41	45.10	46.58	81.15	89.32	6.480	74.38	65.20	0.5156	12.48	11.23	44.58	3.5667
» 31/3	3.224	2.980	9.020	62.51	45.10	46.72	81.15	89.25	6.490	74.44	65.15	0.5160	12.48	11.25	44.58	3.5667
» 30/4	3.224	2.980	9.025	62.56	45.14	46.67	81.21	89.39	6.495	74.69	65.35	0.5165	12.48	11.26	44.58	3.5667

d. Kotimainen clearingliike
Inhemsk clearingrörelse
Domestic clearing accounts

Vuosi ja kuukausi År och månad Year and month	Postiveksellit, shekit ja siirtomääräykset Postremissväxlar, checker och kontokrediteringar Bankers' drafts, cheques and transfer orders	
	Luku Antal 1 000 No.	Määrä Belopp Total sum Milj. mk
1961	6 155	19 891
1962	6 873	21 505
1963	7 554	22 976
1964	8 699	26 724
1965	10 055	30 619
1966	11 363	33 720
1966 IV ..	895	2 781
V ..	971	2 847
VI ..	921	2 874
VII ..	855	2 766
VIII ..	911	2 664
IX ..	970	2 760
X ..	1 036	2 960
XI ..	1 027	3 021
XII ..	1 101	3 347
1967 I ..	989	2 817
II ..	996	2 666
III ..	1 054	2 948
IV ..	1 043	2 996

18. Postisiltrollike
Postgironrörelsen
Post Office giro accounts

Siirtotilit ¹⁾ Girokonton ¹⁾ Giro accounts ¹⁾		Tilitapahtumat (panot ja otot) Transaktioner (in- och utbetalningar) Transactions (Deposits and withdrawals)	
Luku Antal No.	Määrä Belopp Total sum Milj. mk	Luku Antal 1 000 No.	Määrä Belopp Total sum Milj. mk
100 388	312	44 333	67 606
103 063	399	50 511	78 027
106 710	468	53 907	88 506
110 554	513	60 185	100 934
111 885	549	66 689	115 091
113 236	607	73 867	127 090
112 678	524	5 783	10 081
112 703	528	6 192	10 210
112 725	524	5 966	10 669
112 745	497	4 928	10 087
112 899	449	5 555	10 612
113 042	496	5 848	10 166
113 069	532	6 056	10 778
113 146	546	6 437	10 911
113 236	607	8 681	13 926
113 259	538	6 188	10 369
113 281	690	6 811	11 149
113 339	587	7 233	12 175
113 407	599	6 301	11 254

19. Protestoidut veksellit ja
tratat²⁾
Protesterade växlar och
trattor²⁾
Protested bills of exchange
and drafts²⁾

Veksellit Växlar Bills of exchange	Tratat Trattor Drafts	Yhteensä Summa Total
1 000 mk		
4 675	1 861	6 536
5 132	2 544	7 676
8 463	3 301	11 764
6 900	2 849	9 749
6 862	4 229	11 091
*9 251	*5 162	*14 413
649.1	478.2	1 127.3
909.2	376.7	1 285.9
884.0	473.1	1 357.1
688.6	362.4	1 051.0
765.0	462.6	1 227.5
944.9	385.6	1 330.5
1 015.2	400.5	1 415.7
732.3	399.3	1 131.6
*1 084.3	*601.9	*1 686.2
724.3	499.6	1 223.9
754.3	377.4	1 131.7
782.2	503.4	1 285.6
*688.7	*502.9	*1 191.7

¹⁾ Vuoden ja kuukauden lopussa — ²⁾ Kauppalehden protestilistan mukaan. Kaupungit ja kauppalat.¹⁾ Vid utgången av året och månaden — ²⁾ Enligt protestilistan i Kauppalehti. Städer och köpingar.¹⁾ End of year and month — ²⁾ According to Kauppalehti's list of protested bills. Urban communes.

20. Helsingin Arvopaperipörssi — Helsingfors Fondbörs — Helsinki Stock Exchange

Vuosi ja kuukausi År och månad Year and month	Myynti — Försäljning — Sales							Osakeindeksi ¹⁾ Aktieindex ¹⁾ Share index ¹⁾ 1948 = 100		
	Osakkeet Aktier Shares	Siitä-Därav-Of which		Merkintä-oikeudet Teckningsrätter Subscription rights	Debentuurit Debentures	Obligaatiot Obligationer Bonds	Yhteensä Summa Total	Pankit Banker Banks	Teollisuus Industri Industry	Yleisindeksi General-index General index
		Teollisuus Industri Industry	Pankit Banker Banks							
	1 000 mk									
1961	25 081	17 213	5 183	1 750	52	1 666	28 549	172	614	527
1962	26 652	17 697	6 507	1 702	189	2 780	31 323	170	605	520
1963	25 601	17 055	5 790	690	60	3 004	29 355	165	637	542
1964	25 647	17 664	5 464	564	104	4 806	31 121	152	649	548
1965	24 212	15 959	5 896	4 814	544	5 261	34 831	132	616	516
1966	21 363	12 930	6 246	1 684	769	5 398	29 214	116	575	479
1966 IV	1 788	1 100	588	—	54	288	2 130	121	623	517
V	1 888	1 130	588	—	62	498	2 448	117	610	506
VI	1 913	1 206	475	—	92	362	2 367	116	582	485
VII	1 353	830	304	—	46	456	1 855	114	563	469
VIII	1 179	658	342	857	17	447	2 500	113	558	465
IX	1 710	973	530	827	64	530	3 131	113	529	443
X	1 891	1 056	658	—	21	514	2 426	110	509	426
XI	2 399	1 663	545	—	75	557	3 031	107	556	461
XII	1 665	1 104	404	—	39	584	2 288	105	545	451
1967 I	1 229	591	491	—	261	1 001	2 491	106	554	459
II	1 804	728	900	—	88	610	2 502	108	535	446
III	1 466	692	681	1	114	582	2 163	108	531	443
IV	1 787	1 082	526	28	167	779	2 761	107	523	436

21. Henkivakuutusyhtiöiden hankinta²⁾ — Livförsäkringsbolagens nyanskaffning²⁾ Life insurance policies²⁾

Uusia vakuutuksia Nya försäkringar Policies granted	
Luku Antal Number	Milj. mk
158 775	871.4
149 660	891.3
152 662	977.3
163 548	1 144.8
161 531	1 263.5
167 337	1 391.2
15 511	130.6
13 133	111.1
12 764	105.5
8 389	67.5
11 974	97.8
13 980	120.2
16 175	134.3
15 385	128.7
13 681	114.8
11 759	105.6
12 474	111.9
15 311	128.1
13 112	116.5

¹⁾ *Unitaksen mukaan. Kuukauden keskihinnat —* ²⁾ *Kuukausitiedot osittain arvioidut. Enligt Unitas. Medelpris per månad —* ³⁾ *Månadsvärdena är delvis uppskattade. Mean prices of month —* ⁴⁾ *The monthly values are partly estimated.*

22. Ulkomainen matkustajaliikenne — Resandeträffiken mellan Finland och utlandet — Foreign passenger traffic

Vuosi ja kuukausi År och månad Year and month	Koko matkustajaliikenne — Hela resandeträffiken — Total passenger traffic														
	Saapuneet — Anlända — Arrivals				Lähteneet — Avresta — Departures										
	Yhteensä Summa Total	Maitse Till lands By land	Meritse Sjöledes By sea	Lentoteitse Per flyg By air	Yhteensä Summa Total	Maitse Till lands By land	Meritse Sjöledes By sea	Lentoteitse Per flyg By air							
1965	2 763 228	1 533 215	1 003 205	226 808	2 781 888	1 538 315	1 010 885	232 688							
1966	2 300 906	1 132 123	916 958	251 825	2 296 497	1 122 346	917 035	257 116							
	Suomesta suoraan Pohjoismaiden ulkopuolelle lähteneet matkustajat ¹⁾ — Personer som från Finland rest direkt till utomnordiskt land ¹⁾ — Passengers departed directly to countries outside the Northern countries ¹⁾														
	Lähteneet Avresta Departures				Ulkomaalaiset kansalaisuuden mukaan Utlänningar efter medborgarskap Foreigners by citizenship							Lähteneitä Suomen kansalaisia Avresta finska medborgare Departé Finns			
	Yhteensä Summa Total	Maitse Till lands By land	Meritse Sjöledes By sea	Lentoteitse Per flyg By air	Yhteensä Summa Total	Ruotsi Sverige Sweden	Norja Norge Norway	Tanska Danmark Denmark	Iso-Britannia Storbritannien Un. Kingdom	Neuvostoliitto Sovjetunionen USSR	Ranska Frankrike France	Saksa Tyskland Germany	Yhdysvallat Förenta staterna USA	Muut maat Övriga länder Others	
1965	223 035	47 868	54 572	120 595	83 021	5 913	494	1 026	10 936	7 952	5 103	17 807	12 897	20 893	140 014
1966	256 891	53 610	70 508	132 773	91 128	4 807	496	1 204	14 220	10 986	4 368	19 161	14 314	21 572	165 763
1966 IV	19 136	6 558	1 526	11 052	4 088	415	22	25	412	762	166	875	526	885	15 048
V	27 573	5 925	9 548	12 100	7 651	604	17	112	1 984	1 258	272	1 323	692	1 389	19 922
VI	38 943	8 520	13 328	17 095	12 290	794	112	296	3 004	1 306	471	1 943	1 714	2 650	26 653
VII	45 314	11 465	18 020	15 829	18 125	1 211	117	213	1 921	1 537	1 086	3 303	4 357	4 380	27 189
VIII	39 965	8 213	16 126	15 626	20 042	610	109	179	3 041	1 373	1 179	5 408	3 670	4 473	19 923
IX	23 583	2 777	7 259	13 547	10 011	304	36	185	1 482	1 301	484	1 922	1 405	2 892	13 572
X	14 341	2 253	1 724	10 364	5 186	248	26	125	568	906	176	1 145	586	1 406	9 155
XI	10 404	2 570	886	6 948	3 229	91	7	13	417	786	131	675	255	854	7 175
XII	11 095	2 062	1 350	7 683	3 389	176	10	13	369	667	101	850	375	828	7 706
1967 I	9 776	1 383	1 193	7 200	2 850	70	29	16	355	551	79	750	235	765	6 926
II	12 418	1 637	925	9 856	2 431	64	9	14	373	502	86	602	197	584	9 987
III	21 997	6 781	1 654	13 562	4 021	443	11	21	471	653	140	874	496	912	17 976
IV	21 090	4 067	1 858	15 165	4 744	395	35	23	540	949	148	938	460	1 256	16 346

¹⁾ *Toukokuusta 1958 lähtien, pohjoismaiden (Islantia lukuunottamatta) muodostettua yhteisen passintarkastusalueen, ei saada tietoja ko. alueen eri maiden välillä matkustajaliikenteen lukumäärästä kansalaisuuksittain.*
²⁾ *Fr. o. m. maj 1958 utgör de nordiska länderna (med undantag av Island) ett gemensamt passkontrollområde, vilket omöjliggör uppdelning efter medborgarskap av de resande mellan länderna i ifrågavarande område.*
³⁾ *The Northern countries (excl. Iceland) constitute from May 1958 a joint area of passport control, which makes it impossible to divide by citizenship the passengers travelling between these countries in the area.*

23. Moottoriajoneuvot — Motorfordon — Motor vehicles

Vuoden ja kuukauden lopussa Vid utgången av End of	Henkilö-autot Personbilar Cars		Kuorma-autot Lastbilar Lorries		Linja- autot Bussar Buses	Paketti- autot Paket- bilar Vans	Muut autot Övriga bilar Other auto- mobiles	Kaikki autot Alla bilar All automobiles		Käyttövoima Drivkraft Motor power		Moottori- pyörät Motor- cycles
	Yh- teensä Summa Total	Ammatt. Yrkesm. Profes- sional	Yh- teensä Summa Total	Ammatt. Yrkesm. Profes- sional				Yh- teensä Summa Total	Ammatt. Yrkesm. Profes- sional	Bensiini Bensin Motor spirits	Diesel	

a. Rekisterissä olevat ajoneuvot — Inregistrerade motorfordon — Motor vehicles registered

1960	183 267	12 171	46 579	25 251	5 874	20 110	2 595	258 425	43 930	226 247	32 041	103 463
1961	216 921	12 930	46 599	25 070	6 263	30 090	2 798	302 671	45 025	265 562	36 824	109 496
1962	259 211	14 346	46 134	24 923	6 575	34 882	2 932	349 734	46 712	307 648	41 801	108 597
1963	303 051	15 992	45 720	24 767	6 902	37 248	3 010	395 931	48 594	349 687	45 987	101 191
1964	376 254	16 913	45 996	24 958	7 074	36 950	3 155	469 429	49 991	419 551	49 644	93 108
1965	454 854	10 254	43 636	22 355	6 951	35 922	3 493	544 856	40 425	492 293	52 180	76 507
*1965 VIII	441 283	19 016	50 405	27 483	7 473	41 900	3 380	544 441	55 212	488 740	55 463	98 945
IX	450 616	19 319	50 925	27 746	7 504	42 598	3 399	555 042	55 826	498 755	56 049	100 044
X	462 365	19 603	51 717	28 121	7 605	43 538	3 439	568 664	56 620	511 423	57 004	101 658
XI	471 037	19 836	52 566	28 595	7 680	44 396	3 485	579 164	57 448	520 912	58 012	102 315
XII	454 854	10 254	43 636	22 355	6 951	35 922	3 493	544 856	40 425	492 293	52 180	76 507

b. Rekisteriin merkityt uudet ajoneuvot — Inregistrerade nya motorfordon — Registered new vehicles

1961	27 790	2 255	6 409	3 681	715	20 859	258	56 031	6 871	48 899	7 116	17 797
1962	41 002	3 302	6 244	3 577	726	15 789	274	64 035	7 823	55 892	8 143	14 583
1963	52 225	3 658	4 979	2 885	681	5 020	254	63 159	7 388	55 901	7 257	9 097
1964	82 106	2 999	5 555	3 159	596	6 880	312	95 449	6 953	88 296	7 147	7 515
*1965	100 129	3 141	7 470	4 174	704	8 131	386	116 820	8 344	107 322	9 490	6 210
*1966	78 929	2 653	7 607	3 904	657	9 838	354	97 385	7 462	87 660	9 722	4 160
*1965 I	3 505	207	291	169	28	521	14	4 359	421	3 974	385	129
II	4 277	205	294	202	39	515	20	5 145	461	4 693	450	163
III	6 231	284	541	335	31	698	41	7 542	679	6 808	733	165
IV	6 495	282	839	521	55	628	28	8 045	896	6 974	1 070	306
V	10 198	337	614	346	76	612	36	11 536	789	10 647	889	482
VI	13 578	290	665	350	55	698	34	15 030	725	14 176	854	680
VII	11 422	281	563	313	71	692	17	12 765	677	12 029	736	787
VIII	9 323	217	602	289	44	586	35	10 590	573	9 888	702	590
IX	9 333	303	520	263	31	698	19	10 601	614	10 015	586	877
X	11 749	284	792	375	101	940	40	13 622	794	12 668	953	1 111
XI	8 672	233	849	474	75	858	46	10 500	828	9 489	1 010	690
XII	5 346	218	900	537	98	685	56	7 085	887	5 961	1 122	230
*1966 I	4 545	164	606	321	32	501	16	5 700	529	4 948	752	29
II	4 062	141	534	241	42	517	14	5 169	432	4 524	644	33
III	9 128	317	1 085	547	68	1 145	38	11 464	972	10 185	1 279	232
IV	6 850	206	470	254	66	596	22	8 004	539	7 359	645	357
V	10 022	253	710	362	71	865	42	11 710	722	10 827	883	656
VI	5 911	223	414	215	37	747	15	7 124	481	6 579	545	401
VII	9 918	199	537	285	40	803	26	11 324	543	10 661	662	619
VIII	8 775	176	513	245	27	739	23	10 077	465	9 483	594	611
IX	3 768	232	260	104	12	760	19	4 819	363	4 405	414	351
X	6 389	288	675	320	79	1 092	42	8 277	709	7 322	955	477
XI	4 998	173	887	482	88	909	42	6 924	769	5 807	1 116	245
XII	4 563	281	916	528	95	1 164	55	6 793	938	5 560	1 233	149

Lääni - Län - Province Tammi—joulukuun 1966 — Januari—december 1966 — January — December 1966

Uudenmaan — Nylands ..	21 219	557	1 771	775	241	2 478	106	25 815	1 630	965
Turun-Porin-Abo-B:borgs	11 699	333	1 034	526	87	1 297	40	14 157	975	621
Ahvenanmaan—Ålands ..	410	17	25	12	2	67	3	507	31	—
Hämeen — Tavastehus ..	9 900	240	973	454	70	1 383	35	12 361	791	489
Kymen — Kymmene	5 910	177	527	300	34	549	22	7 042	534	250
Mikkelin — S:t Michels ..	3 467	147	342	181	29	323	14	4 175	363	259
Pohjois-Karjalan — Norra Karelens	2 839	161	300	187	22	308	16	3 485	380	285
Kuopion — Kuopio	3 545	158	418	253	40	464	24	4 491	472	347
Keski-Suomen — Mellersta Finlands	3 595	155	390	249	26	503	23	4 537	433	228
Vaasan — Vasa	6 890	247	680	298	27	1 152	25	8 774	595	140
Oulun — Uleåborgs	5 922	218	695	374	50	849	28	7 544	672	402
Lapin — Lapplands	3 533	243	452	295	29	465	18	4 497	586	174
Koko maa — Hela riket — Whole country	78 929	2 653	7 607	3 904	657	9 838	354	97 385	7 462	87 660	9 722	4 160

24. Valtionrautatiet — Statsjärnvägarna — State railways

Vuosi ja kuukausi År och månad Year and month	Kaupallisessa liikenteessä kuljetettu tavaramäärä Befordrat gods i kommersiell trafik Freight carried in commercial traffic		Varsinaiset matkustajat Egentliga resande Passengers carried	Tulot henkilöliikenteestä Inkomster av persontrafiken Receipts from passenger traffic	Tulot tavaraliikenteestä Inkomster av godstrafiken Receipts from freight traffic	Tulot kaikkiaan Summa inkomster Total receipts	Varsinaiset menot Egentliga utgifter Expenditure proper	Ylijäämä (+) tai vajeus (-) Överskott (+) eller underskott (-) Net surplus (+) or deficit (-)
	1 000 t	1 000 000 t-km	1 000	Milj. mk				
1961	18 784	4 719	38 164	72.45	243.54	356.86	359.04	- 2.18
1962	18 556	4 910	37 313	76.03	257.52	374.87	378.65	- 3.68
1963	18 118	4 928	30 858	72.69	253.43	367.05	403.02	- 35.97
1964	19 111	4 863	31 085	78.70	264.53	382.52	439.59	- 57.07
1965	20 556	5 183	30 794	77.54	277.02	394.42	471.52	- 77.09
1966	20 885	5 610	*31 520	79.70	291.27	409.79	506.65	- 96.87
1965 IX	1 875	441	2 509	5.53	22.71	33.62	38.08	- 4.46
X	1 818	429	2 601	5.09	23.44	30.88	38.03	- 7.15
XI	1 770	425	2 632	5.41	22.59	30.80	35.11	- 4.31
XII	1 595	397	2 829	8.29	30.28	46.87	59.57	- 12.69
1966 I	1 512	462	2 826	4.55	22.21	29.05	32.27	- 3.22
II	1 471	491	2 772	4.73	23.43	31.23	38.85	- 7.61
III	1 885	620	2 606	5.58	26.58	34.60	40.61	- 6.01
IV	1 774	557	2 646	6.50	25.67	34.46	38.27	- 3.81
V	1 770	489	2 638	6.51	22.91	32.16	41.51	- 9.35
VI	1 681	402	2 191	8.43	25.41	36.16	42.24	- 6.08
VII	1 566	364	2 162	9.04	18.40	30.12	41.13	- 11.01
VIII	1 854	435	2 346	8.40	23.01	37.75	41.48	- 3.73
IX	1 844	446	2 738	5.99	24.38	32.68	43.67	- 10.99
X	1 928	467	2 811	5.16	26.53	34.08	46.38	- 12.30
XI	1 852	445	2 784	6.20	23.26	32.38	41.29	- 8.91
XII	1 747	433	3 000	8.61	29.48	45.12	58.95	- 13.83
1967 I	1 619	453	2 899	5.84	23.95	32.11	34.47	- 2.36
II			2 650	5.76	24.43	32.98	44.04	- 11.05
III				7.54	23.65	34.11	41.53	- 7.42

25. Ulkomalnen merenkulku — Sjöfarten mellan Finland och utlandet — Foreign shipping

Vuosi ja kuukausi År och månad Year and month	Saapuneet alukset — Ankomma fartyg — Vessels entered						Lähteneet alukset — Avgångna fartyg — Vessels cleared					
	Luku — Antal Number		nettotonnia 1 000 nettoton tons		Tuotu tavaramäärä Importerad varumängd 1 000 t	Siitä suomalaisia aluksilla Därav med finska fartyg Of which Finnish vessels	Luku — Antal Number		nettotonnia 1 000 nettoton tons		Viety tavaramäärä Exporterad varumängd 1 000 t	Siitä suomalaisia aluksilla Därav med finska fartyg Of which Finnish vessels
	Kaikkiaan Summa Total	Niistä suomalaisia Därav finska Of which Finnish	Kaikkiaan Summa Total	Lastissa Lastförande With cargo			Kaikkiaan Summa Total	Niistä suomalaisia Därav finska Of which Finnish	Kaikkiaan Summa Total	Lastissa Lastförande With cargo		
1961	15 554	5 150	10 042	6 721	8 993	5 711	15 534	5 138	10 081	7 901	11 026	3 993
1962	14 568	5 474	10 581	7 644	9 670	6 285	14 592	5 443	10 647	7 938	10 166	3 967
1963	13 686	5 656	10 695	7 803	10 048	6 615	13 681	5 626	10 734	7 933	10 032	4 000
1964	15 375	6 710	12 431	9 654	12 474	7 848	15 394	6 701	12 459	8 888	10 617	4 547
1965	16 067	7 110	14 056	11 676	13 868	8 304	16 120	7 139	14 166	9 990	10 178	4 500
*1966	15 068	6 733	14 576	12 092	14 911	8 616	15 018	6 700	14 542	10 127	10 138	4 530
*1966 I	743	359	848	724	914	554	737	339	835	560	655	330
II	323	185	486	434	781	531	321	173	450	270	437	267
III	364	214	580	519	809	588	363	212	595	344	461	240
IV	595	317	746	624	839	578	598	330	770	567	702	396
V	1 434	578	1 330	1 091	1 230	733	1 321	568	1 232	883	849	421
VI	1 810	822	1 626	1 364	1 352	695	1 859	842	1 647	1 217	1 064	420
VII	2 123	982	1 880	1 586	1 553	813	2 089	978	1 912	1 400	1 010	372
VIII	2 045	920	1 694	1 366	1 416	798	2 072	915	1 710	1 287	1 101	418
IX	1 663	708	1 499	1 214	1 351	751	1 669	696	1 483	1 079	1 005	398
X	1 490	578	1 350	1 091	1 615	939	1 450	571	1 331	867	1 010	409
XI	1 390	560	1 331	1 084	1 657	859	1 396	566	1 322	838	977	444
XII	1 088	510	1 206	995	1 394	777	1 143	510	1 255	815	867	415
*1967 I	850	391	1 012	840	1 124	667	873	386	1 035	692	760	355
II	519	291	706	615	758	533	526	286	726	502	541	308
III	656	358	869	756	906	682	661	357	905	627	624	373
IV	938	404	1 006	834			900	409	950	676		

26. Kauppalaivasto — Handelsflottan — Merchant fleet

Vuoden ja kuukauden lopussa Vid utgången av End of	Koko kauppalaivasto Hela handelsflottan Whole merchant fleet		Höyryalukset Ångfartyg Steamers		Moottorialukset Motorfartyg Motor ships	
	Luku Antal Number	1 000 brutto- tonnia brutto- ton gross tonnage	Luku Antal Number	1 000 brutto- tonnia brutto- ton gross tonnage	Luku Antal Number	1 000 brutto- tonnia brutto- ton gross tonnage
1961	533	820	200	295	250	517
1962	557	880	192	298	287	575
1963	570	945	179	295	338	644
1964	564	962	157	268	369	690
1965	560	991	140	240	390	747
*1966	541	1 008	123	211	393	793
*1966 IV ..	558	1 002	134	229	395	769
V ..	553	997	131	224	394	769
VI ..	554	1 007	131	223	395	780
VII ..	551	1 002	128	217	395	781
VIII ..	549	1 002	128	217	395	781
IX ..	549	1 012	128	217	395	792
X ..	547	1 009	127	215	395	792
XI ..	545	1 015	126	218	394	794
XII ..	541	1 008	123	211	393	793
*1967 I ..	539	1 015	120	206	394	806
II ..	537	1 021	118	205	395	813
III ..	537	1 020	117	202	396	815
IV ..	538	1 014	117	202	398	809

27. Kotimaisten lentoyhtiöiden säännöllinen lentoliikenne

Inhemiska flygbolags reguljära flygtrafik
Scheduled air traffic of Finnish companies

Vuosi ja kuukausi År och månad Year and month	Lento-km Flyg-km Kilometres flown	Matkusta- taji-km Passage- rar-km Passenger- km	Matkusta- taji-luku Antal pas- sagerare Passengers carried	Rahtia ja postia Frakt och post Freight and mail
				1000 ton-km
1961	11 100	240 225	542 986	4 060
1962	12 433	287 450	652 308	4 908
1963	12 567	312 559	696 266	5 201
1964	11 955	311 157	639 731	5 539
1965	13 002	370 477	721 451	7 135
1966	14 502	409 670	768 757	7 953
1966 III	771	22 284	41 508	586
IV	978	29 530	48 007	549
V	1 337	38 585	69 802	679
VI	1 360	47 327	83 571	686
VII	1 428	39 056	71 487	534
VIII	1 401	40 629	76 962	621
IX	1 324	42 315	76 360	722
X	1 329	38 947	70 992	732
XI	1 204	31 641	63 529	692
XII	1 188	28 187	59 157	763
1967 I	1 227	29 062	58 924	634
II	1 170	29 933	60 016	672
III	1 260	37 553	72 546	625

28. Posti- ja lennätinlaitos — Post- och telegrafverket — Postal, telegraphic and telephone services

Vuosi ja kuukausi År och månad Year and month	Postitulot Post- inkomster Postal revenue	Puhelin- tulot Telefon- inkomster Revenue from telephone service	Lennätin- tulot Telegraf- inkomster Revenue from telegraphic service	Muuta tulot Övriga inkomster Other revenue	Yhteensä Summa Total revenue	Kaukopuhelut — Fjärrsamtal Trunk calls		Sähkö- sanomat, kotimaiset ja ulko- malle Telegram, inrikes och till utlandet Telegrams, inland and abroad	Telexkirjoittamiset Telexskrivningar Telex calls		
						kotimaiset inland	ulkomalle (minuu- teissa) till utlandet (i minuter) abroad (minutes)		kotimaiset (maksu- sykäyksiä à 10 p) inrikes (taxe- impulser à 10 p) inland (counting impulses à 10 p)	ulkomalle (minuu- teissa) till utlandet (i minuter) abroad (minutes)	
1961 ...	121 616	80 422	8 712	2 271	213 022	62 651	165 844	3 121	1 173	7 903	1 402
1962 ...	94 589	88 020	9 052	39 361	231 023	64 724	252 314	3 489	1 161	9 772	1 619
1963 ...	105 955	104 865	10 059	43 354	264 233	65 636	388 807	3 975	1 128	12 571	1 744
1964 ...	135 411	121 905	11 662	49 865	318 843	60 950	664 454	4 371	1 121	15 212	1 986
*1965 ...	144 596	137 279	12 275	56 536	350 686	60 807	855 276	4 875	1 123	15 624	2 520
*1966 ...	157 015	152 483	13 896	57 958	381 352	62 002	1 029 132	5 717	1 115	18 063	2 907
*1966 II	11 012	10 855	899	4 110	26 877	4 954	78 444	457	79	1 670	220
III	13 983	13 375	1 408	4 187	32 954	5 607	89 074	512	92	1 190	239
IV	12 593	13 703	1 043	4 645	31 984	5 094	84 026	462	86	1 304	232
V	14 312	11 146	940	4 423	30 821	5 303	85 230	468	129	1 540	239
VI	11 335	12 844	1 315	4 113	29 607	4 983	82 264	470	96	1 684	269
VII	9 677	11 927	1 276	4 306	27 187	4 439	67 133	394	87	1 438	216
VIII	10 532	11 436	873	4 325	27 166	5 158	85 436	474	94	1 613	233
IX	13 806	13 463	1 502	4 393	33 164	5 275	92 819	503	98	1 703	256
X	13 330	15 160	1 326	4 451	34 267	5 426	94 850	511	89	1 650	256
XI	14 014	11 551	696	4 160	30 420	5 390	95 021	518	88	1 536	288
XII	22 422	13 950	973	11 213	48 558	5 353	95 638	513	97	1 459	242
*1967 I	12 301	17 827	1 958	3 752	35 837	5 296	122 197	493	80	1 537	251
II	12 865	14 651	1 033	4 192	32 741	4 888	118 248	487	78	1 856	246
III	15 044	20 215	1 283	4 312	40 853	5 181	128 167	533	78	1 270	265

¹) Manual traffic (3-minute periods) — ²) Automatic traffic (counting impulses à 5 p).

29. Elintarvikkeiden ym. vähittäiskauppahintoja ¹⁾ — Detaljhandelspriser för livsmedel m.m. ¹⁾ — Retail prices for provisions etc. ¹⁾

Vuosi ja kuukausi År och månad Year and month	Maito, kuorimaton ²⁾ Mjöl, oskummad ²⁾ Whole milk ²⁾	Meijerimör Dairy butter	Margarini Margarine	Munat Ägg Eggs	Perunat Potatis Potatoes	Herneet, kuivatut Ärtor, torkade Dried peas	Vehnäjauhot, hienot (pakkauksessa) Vetemjöl, fint (i förpackning) Wheat flour (in carton)	Ruisjauhot, tavalliset Rägmjöl, vanligt Rye meal	Kaurasuurimot, litistetyt Havregryn, manglade Rolled oats	Manna-suurimot Mannagryn Semolina
	Mk/kg.									
1961	0.412	4.640	3.161	2.948	0.184	1.054	0.970	0.603	0.900	0.955
1962	0.433	4.640	3.161	2.812	0.293	1.100	1.023	0.616	0.902	1.002
1963	0.469	4.902	3.161	3.055	0.258	1.257	1.063	0.626	0.913	1.037
1964	0.538	5.587	3.497	3.306	0.292	1.329	1.218	0.696	1.059	1.186
1965	0.574	6.078	3.681	3.456	0.318	1.314	1.287	0.757	1.149	1.266
1966	0.580	6.170	3.692	3.565	0.306	1.328	1.296	0.770	1.244	1.278
1966 II ..	0.575	6.060	3.681	3.372	0.294	1.322	1.287	0.757	1.232	1.266
III ..	0.575	6.060	3.681	3.559	0.307	1.321	1.287	0.757	1.232	1.267
IV ..	0.573	6.060	3.681	3.692	0.313	1.323	1.289	0.762	1.234	1.269
V ..	0.573	6.060	3.681	3.587	0.312	1.320	1.306	0.775	1.247	1.282
VI ..	0.573	6.060	3.681	3.572	0.317	1.324	1.306	0.776	1.247	1.284
VII ..	0.573	6.060	3.681	3.550	0.316	1.327	1.305	0.776	1.247	1.284
VIII ..	0.573	6.060	3.681	3.552	^{a)} 0.415	1.328	1.295	0.776	1.250	1.284
IX ..	0.584	6.275	3.681	3.583	0.321	1.330	1.297	0.775	1.252	1.284
X ..	0.593	6.430	3.681	3.645	0.290	1.341	1.296	0.776	1.253	1.284
XI ..	0.594	6.430	3.681	3.658	0.296	1.336	1.294	0.777	1.253	1.285
XII ..	0.595	6.430	3.815	3.649	0.312	1.346	1.294	0.777	1.253	1.286
1967 I ..	0.595	6.460	3.917	3.593	0.339	1.392	1.293	0.781	1.254	1.298
II ..	0.595	6.460	3.919	3.584	0.364	1.473	1.291	0.782	1.253	1.298
III ..	0.595	6.460	3.920	3.768	0.377	1.479	1.289	0.781	1.252	1.301
IV ..	0.595	6.460	3.920	3.813	0.384	1.453	1.285	0.782	1.253	1.302

Vuosi ja kuukausi År och månad Year and month	Ruisleipä, kova (näkki-leipä) Rågbröd, hårt (knäckebröd) Crisp rye bread	Ruisleipä pehmeä Rågbröd mjukt Rye bread	Sianliha, tuore, kylkilaha Fläsk, färsakt, sidfläsk Fresh pork	Silakka, tuore Strömming, färsk Fresh Baltic herring	Silakka, suolattu Strömming, saltad Salted Baltic herring	Silli, suolattu Sill, saltad Salted herring	Palasokeri Bitsocker Lump sugar	Koivuhalot pitkät, kotiln- ajettuina ⁴⁾ Björkved, lång, hemkörd ⁴⁾ Birch fuel wood ⁴⁾	Savukkeet ⁵⁾ Cigarettes ⁵⁾
	Mk/kg								
1961	1.268	0.740	3.948	1.211	1.411	2.157	1.338	69.404	0.904
1962	1.283	0.778	4.037	1.156	1.470	2.191	1.335	74.486	0.972
1963	1.300	0.804	4.346	1.323	1.524	2.286	1.440	83.553	1.137
1964	1.525	0.948	4.692	1.455	1.731	2.518	2.008	88.003	1.432
1965	1.610	1.004	5.114	1.451	1.877	2.798	1.651	88.938	1.450
1966	1.623	1.005	5.365	1.671	2.046	3.148	1.487	96.171	1.569
1966 II ..	1.619	1.005	5.462	2.117	2.000	3.082	1.506	91.387	1.450
III ..	1.620	1.005	5.365	2.300	1.986	3.071	1.507	92.497	1.450
IV ..	1.620	1.006	5.392	2.046	2.003	3.094	1.507	92.716	1.450
V ..	1.623	1.006	5.319	1.365	2.012	3.138	1.507	93.210	1.450
VI ..	1.623	1.005	5.316	1.083	2.022	3.134	1.507	93.422	1.450
VII ..	1.624	1.005	5.292	1.227	2.015	3.200	1.507	93.524	1.450
VIII ..	1.624	1.005	5.270	1.560	1.988	3.112	1.507	93.268	1.576
IX ..	1.624	1.005	5.265	1.568	2.112	3.184	1.507	97.490	1.707
X ..	1.625	1.005	5.355	1.606	2.121	3.205	1.428	103.013	1.793
XI ..	1.626	1.005	5.428	1.600	2.143	3.252	1.428	105.942	1.800
XII ..	1.626	1.005	5.475	1.739	2.129	3.168	1.428	107.311	1.800
1967 I ..	1.709	1.098	5.459	1.640	2.175	3.318	1.428	108.287	1.811
II ..	1.729	1.101	5.364	1.935	2.146	3.309	1.429	110.139	1.816
III ..	1.736	1.103	5.203	1.871	2.155	3.282	1.429	110.677	1.819
IV ..	1.743	1.101	5.191	1.251	2.134	3.312	1.428	112.178	1.820

¹⁾ Sosiaalisen tutkimustoimiston keräämiä vähittäiskaupan keskihintoja 33 paikkakunnan hintatietojen mukaan — ²⁾ Mk:aa litralta — ³⁾ Uudet perunat — ⁴⁾ Mk:aa syleltä (4 m³) — ⁵⁾ Mk:aa laatikolta.

²⁾ Genomsnittspris för minuthandeln enligt prisuppgifter från 33 orter, samlade av Byrån för social forskning — ³⁾ Mk per liter — ⁴⁾ Nyperunat — ⁵⁾ Mk per famn (4 m³) — ⁶⁾ Mk per ask.

¹⁾ Average retail prices based on price data from 33 localities gathered by the Bureau of Social Research — ²⁾ Mk per litre — ³⁾ New potatoes — ⁴⁾ Mk per 4 cu. m — ⁵⁾ Mk per packet.

30. a. Tukkuhinta-indeksi — Partiprisindex — Wholesale price index

1935 = 100. Ryhmien painot ilmoitettu suluiissa — Gruppvikterna angivna inom parentes — Group weights in parentheses

Vuosi ja kuukausi År och månad Year and month	Ryhmäindeksit — Gruppindex — Group indices									
	Koti- markkina- tavarain yleisindeksi Generalindex för hemma- marknads- varor General index of home market goods	Eläinkun- nasta saa- duttu elin- tarvikkeet Animaliska livsmedel Foodstuffs of animal origin	Vilja ja viljatuot- teet Spannmål o. spannmåls- produkter Cereals and cereal products	Muut kasvi- kunnasta saadut elin- tarvikkeet Övriga vege- tabiliska livsmedel Other vegetable foodstuffs	Rehut Foder- medel Fodder	Lannoit- teet Gödsel- medel Fertilizers	Poltto- aineet ja voitelu- öljyt Bränsle o. smörj- oljor Fuel and lubricants	Metallit ja metalliteolli- suustavarat Metaller o. metall- industrivaror Metals and products of the metal industry	Kivi-, savi- ja lasi- tavarat Sten-, ler- o. glasvaror Stone, clay and glass ware	Kemiallis- teknilliset tavarat Kemisk- tekniska varor Chemicals
	(100.00)	(9.38)	(9.22)	(15.05)	(1.99)	(0.94)	(4.78)	(16.99)	(2.79)	(3.95)
1961 ...	2 196	2 429	1 898	2 048	2 203	1 172	2 466	2 119	1 716	2 142
1962 ...	2 231	2 450	1 963	2 132	2 301	1 167	2 621	2 129	1 765	2 100
1963 ...	2 307	2 556	2 041	2 287	2 583	1 187	2 802	2 111	1 820	2 065
1964 ...	2 526	2 764	2 221	2 722	3 024	1 255	2 929	2 080	1 712	2 046
1965 ...	2 629	3 089	2 353	2 591	3 122	1 366	3 034	2 202	1 705	1 910
1966 ...	2 679	3 234	2 367	2 602	3 082	1 387	3 237	2 317	1 696	2 069
1965 XII	2 622	3 154	2 366	2 443	3 090	1 355	3 034	2 228	1 703	1 992
1966 I	2 621	3 190	2 373	2 497	3 090	1 377	3 073	2 239	1 686	2 020
II	2 646	3 266	2 363	2 505	3 090	1 420	3 073	2 283	1 686	2 048
III	2 654	3 223	2 371	2 513	3 090	1 431	3 093	2 294	1 686	2 056
IV	2 663	3 216	2 393	2 506	3 102	1 431	3 093	2 331	1 693	2 057
V	2 668	3 179	2 391	2 487	3 110	1 431	3 173	2 372	1 693	2 059
VI	2 666	3 138	2 391	2 506	3 110	1 431	3 173	2 350	1 693	2 060
VII	2 714	3 284	2 392	2 683	3 110	1 311	3 220	2 365	1 693	2 061
VIII	2 711	3 177	2 365	2 756	3 064	1 334	3 264	2 342	1 693	2 075
IX	2 695	3 275	2 326	2 682	3 032	1 334	3 339	2 298	1 693	2 075
X	2 700	3 307	2 335	2 660	3 055	1 356	3 426	2 314	1 693	2 077
XI	2 701	3 283	2 344	2 691	3 066	1 379	3 459	2 311	1 712	2 118
XII	2 708	3 272	2 354	2 732	3 066	1 402	3 460	2 305	1 724	2 124
1967 I	2 709	3 265	2 396	2 749	3 270	1 441	3 478	2 287	1 720	2 129
II	2 711	3 254	2 419	2 777	3 270	1 486	3 478	2 279	1 720	2 129

Vuosi ja kuukausi År och månad Year and month	Erikoisindeksit — Specialindex — Special indices				Tuonti- tavarain (cif) yleis- indeksi General- index för import- varor (cif) General index of import goods (cif)	Ryhmäindeksit — Gruppindex — Group indices					
	Tuotanto- hyödyk- keet Produktionsför- nödenheter Producers' goods	Kulutus- tavarat Konsumtionsvaror Consumers' goods	Jalostam. ja väh. jalost. tav. Obearb. o. oväsentligt bearb. varor Raw ma- terials and articles mainly un- manu- factured	Olem. jalost. tavarat Väsent- ligt bearb. varor Articles wholly or mainly manu- factured		Vilja ja vilja- tuotteet Spannmål och spannmåls- produkter Cereals and cereal products	Muut kasvikunn. saadut elin- tarvikkeet Övriga vege- tab. livs- medel Other vegetable foodstuffs	Rehut Foder- medel Fodder	Lannoit- teet Gödsel- medel Fertilizers	Poltto- aineet ja voitelu- öljyt Bränsle och smörj- oljor Fuel and lubricants	Metallit ja metalli- teollisuus- tavarat Metaller o. metallin- dustriivaror Metals and products of the metal industry
	(63.45)	(36.55)	(58.08)	(41.92)	(100.00)	(5.27)	(11.72)	(3.55)	(3.01)	(8.92)	(35.38)
1961 ...	2 275	2 059	2 491	1 787	1 841	1 676	2 542	2 044	1 013	1 640	2 025
1962 ...	2 298	2 116	2 510	1 845	1 847	1 896	2 349	2 076	1 015	1 731	2 027
1963 ...	2 355	2 223	2 580	1 928	1 897	1 902	2 929	2 334	1 029	1 810	1 929
1964 ...	2 559	2 470	2 852	2 075	2 076	1 971	3 900	2 362	1 028	1 876	2 026
1965 ...	2 694	2 515	3 037	2 063	1 995	1 868	3 086	2 396	1 085	1 931	2 058
1966 ...	2 716	2 615	3 068	2 140							
1965 XII	2 697	2 491	3 028	2 058	1 962	2 020	2 910	2 297	1 068	1 995	2 005
1966 I	2 680	2 520	3 028	2 058	1 978	2 020	2 893	2 425	1 068	1 977	2 015
II	2 708	2 539	3 063	2 068	1 998	1 727	2 857	2 288	1 068	1 924	2 046
III	2 722	2 536	3 071	2 075	2 002	2 008	2 877	2 441	1 068	1 977	2 037
IV	2 735	2 540	3 078	2 089	2 013	1 905	2 872	2 473	1 068	1 944	2 085
V	2 740	2 543	3 073	2 108	2 008	1 840	2 828	2 473	1 068	1 921	2 082
VI	2 736	2 543	3 068	2 108	1 990	1 840	2 830	2 430	1 053	1 942	2 056
VII	2 743	2 664	3 097	2 183	1 992	1 937	2 852	2 430	1 051	1 920	2 048
VIII	2 729	2 680	3 072	2 211	1 990	1 896	2 856	2 271	1 052	1 975	2 018
IX	2 702	2 683	3 054	2 197	1 984	2 098	2 942	2 285	1 052	1 928	2 000
X	2 703	2 695	3 067	2 191							
XI	2 694	2 713	3 065	2 196							
XII	2 697	2 728	3 076	2 198							
1967 I	2 693	2 738	3 074	2 205							
II	2 693	2 742	3 077	2 202							

*) Paperivanukkeelle ja sahatulle puutavaralle vuosien 1934—36 keskihinnat = 100 — *) Vuodesta 1939 lähtien muut vientitavararyhmät yleisindeksistä.

*) Medelprisen för pappermassa och sågade trävaror åren 1934—36 = 100 — *) Fr. o. m. år 1939 har övriga varugrupper (13.2 % av den

*) For pulp and sawn goods the average prices in 1934—36 = 100 — *) Since 1939, other export items (13.2 % of the original weight sum) are

					Erikolsindeksit — Specialindextal — Special indices				
Vuodot ja nahkatavarat Hudar och lädervaror Skins and leather goods	Kautsu ja kautsutavarat Kautschuk och kautschukvaror Rubber and rubber products	Kehruuaineet ja kutomatavarat Spånadsämnen och textilvaror Textiles and textile products	Paperivanuke, pahvi ja paperi *) Pappersmassa, papp o. paper *) Pulp, cardboard and paper *)	Puutavarat *) Trävaror *) Wood and articles of wood *)	Kotimaiset tavarat Inhemiska varor Domestic goods	Siitä — Därav — Of which			Tuontitavarat Importerade varor Imported goods
						Maataloustuotteet Lantbruksprodukter Agricultural products	Metsätaloustuotteet Skogshushållningsprodukter Forestry products	Teollisuustuotteet Industriprodukter Industrial products	
(4.14)	(1.34)	(13.84)	(1.96)	(13.68)	(68.10)	(13.14)	(13.87)	(41.09)	(31.90)
1 890	1 140	1 382	1 926	3 649	2 306	2 290	3 561	1 888	1 960
1 819	1 095	1 429	1 901	3 661	2 366	2 439	3 605	1 924	1 945
1 713	1 078	1 459	1 930	3 829	2 455	2 500	3 798	1 988	1 989
1 848	1 085	1 517	1 938	4 549	2 739	2 754	4 441	2 159	2 073
1 873	1 080	1 520	1 994	4 943	2 882	3 000	4 797	2 197	2 089
2 283	1 096	1 547	1 981	4 784	2 931	3 076	4 681	2 294	2 141
1 943	1 074	1 519	1 972	4 935	2 873	2 934	4 786	2 208	2 085
1 991	1 074	1 522	1 981	4 790	2 866	3 034	4 657	2 208	2 099
2 181	1 075	1 523	1 981	4 791	2 891	3 108	4 659	2 225	2 123
2 334	1 075	1 528	1 981	4 787	2 899	3 103	4 661	2 239	2 129
2 338	1 075	1 544	1 981	4 791	2 906	3 100	4 665	2 250	2 146
2 317	1 075	1 553	1 981	4 790	2 904	3 050	4 665	2 263	2 166
2 360	1 085	1 553	1 981	4 790	2 904	3 038	4 664	2 267	2 156
2 444	1 085	1 559	1 981	4 792	2 969	3 162	4 666	2 335	2 170
2 453	1 122	1 561	1 981	4 786	2 969	3 065	4 676	2 363	2 161
2 371	1 122	1 558	1 981	4 769	2 956	3 017	4 684	2 353	2 138
2 257	1 118	1 555	1 981	4 785	2 969	3 050	4 730	2 349	2 125
2 158	1 121	1 554	1 981	4 771	2 966	3 075	4 727	2 337	2 135
2 187	1 121	1 556	1 981	4 771	2 975	3 111	4 725	2 340	2 139
2 145	1 121	1 559	1 993	4 730	2 981	3 150	4 687	2 351	2 130
2 126	1 121	1 560	1 993	4 711	2 984	3 179	4 668	2 352	2 128

Kemiallisteknilliset tavarat Kemisk-tekniska varor Chemicals	Vuodot ja nahkatavarat Hudar och lädervaror Skins and leather goods	Kautsu ja kautsutavarat Kautschuk och kautschukvaror Rubber and rubber products	Kehruuaineet ja kutomatavarat Spånadsämnen och textilvaror Textiles and textile products	Vientitavarain (fob) yleisindeksi Generalindex för exportvaror (fob) General index of export goods (fob)	Ryhmäindeksit Gruppindextal Group indices		Ulkomaankaupan hintasuhde (vientihinnat/tuontihinnat *) Prisbalansen inom utrikeshandeln (exportpris/importpris *) Terms of trade *)	Epävirallisia rinnakkaisrjoja Inofficiella parallellserier Unofficial parallel series		
					Paperivanuke, pahvi ja paperi *) Pappersmassa, papp och paper *) Pulp, cardboard and paper *)	Puutavarat *) Trävaror *) Wood and articles of wood *)		Kotimaiset tavarat ilman lv-veroa Inhemiska varor utan oms.katt Domestic goods without sales tax	Kotimaiset teollisuustuotteet Inhemiska industriprodukter Domestic industrial products	ilman lv-veroa utan oms.katt without sales tax
(8.60)	(3.87)	(1.61)	(13.07)	(100.00) *)	(46.42)	(53.58)				
1 570	1 117	1 397	1 597	2 804	2 488	3 078	152	2 239	1 777	1 643
1 563	1 059	1 294	1 660	2 734	2 386	3 035	148	2 298	1 812	1 666
1 521	868	1 260	1 722	2 892	2 441	3 170	149	2 387	1 874	1 698
1 633	968	1 150	1 770	3 104	2 550	3 585	150	2 641	2 012	1 817
1 698	1 013	1 166	1 728	3 215	2 597	3 751	161	2 782	2 048	1 867
								2 827	2 139	1 928
1 726	1 083	1 148	1 685	3 085	2 529	3 566	157	2 773	2 059	1 878
1 780	1 174	1 148	1 702	3 111	2 540	3 605	157	2 766	2 060	1 879
1 729	1 491	1 152	1 826	3 106	2 537	3 600	155	2 791	2 076	1 895
1 823	1 658	1 152	1 679	3 089	2 536	3 569	154	2 799	2 090	1 909
1 814	1 658	1 152	1 692	3 088	2 536	3 566	153	2 805	2 100	1 919
1 816	1 658	1 152	1 732	3 091	2 549	3 560	154	2 803	2 112	1 931
1 836	1 658	1 180	1 672	3 086	2 541	3 558	155	2 803	2 116	1 935
1 830	1 658	1 180	1 669	3 082	2 535	3 556	155	2 864	2 177	1 955
1 852	1 658	1 136	1 725	3 077	2 536	3 545	155	2 862	2 202	1 957
1 850	1 374	1 128	1 691	3 068	2 532	3 532	155	2 849	2 192	1 947
								2 862	2 189	1 944
								2 858	2 176	1 931
								2 867	2 180	1 935
								2 862	2 174	1 930
								2 865	2 175	1 931

(13.2 % alkuperäisestä painosummasta) eivät sisälly viennin hintaindeksiin — *) Vientitavarain (fob) yleisindeksi prosentissa tuontitavarain (cif) ursprungliga viktsumman) ej beaktats — *) Generalindex för exportvaror (fob) i procent av generalindex för importvaror (cif).
not included — *) General index of export goods (fob) in percent of General index of import goods (cif).

30. b. Tukkuhinta-indeksi — Partiprisindex — Wholesale price index

1949 = 100. Ryhmien painot ilmoitettu sulussa — Gruppvikterna angivna inom parentes — Group weights in parentheses

Vuosi ja kuukausi År och månad Year and month	Tavaroiden laatu ¹⁾ — Varuslag ¹⁾ — Quality of goods ¹⁾																							
	Kokonaisindeksi Totalindex Total index	0 Elin- tarvik- keet Livs- medel Food										1 Juomat ja tupakka Drycker och tobak Beverages and tobacco		2 Raaka- aineet (syötä- väksi kel- paamat- tomat) Råvaror (icke ätlbara) Crude materials (inedible)		24 Siitä Därav Of which Puu- tavarat Trävaror Wood								
		(100.00)	(28.68)	(1.94)	(3.28)	(8.80)	(5.02)	(1.59)	(2.68)	(3.31)	(3.95)	(16.03)	(10.69)											
1961 ..	200	206	245	209	174	302	181	216	138	183	226	240												
1962 ..	203	210	248	212	175	312	231	218	120	195	226	242												
1963 ..	210	220	261	223	186	325	215	239	121	221	233	254												
1964 ..	226	244	254	231	210	358	238	299	129	253	265	297												
1965 ..	236	254	294	259	226	377	253	246	130	256	283	322												
1966 ..	241	258	325	278	229	380	246	225	128	278	282	316												
	1966	1967	1966	1967	1966	1967	1966	1967	1966	1967	1966	1967	1966	1967	1966	1967	1966	1967						
I	238	243	257	261	330	327	277	277	228	237	377	386	239	271	228	216	129	118	258	302	280	277	316	312
II	240	245	260	266	336	320	282	275	229	237	377	387	243	284	228	216	129	118	258	302	281	277	316	312
III	241		262		330		274		229		379		247		228		128		258		283		316	
IV	240		259		336		278		227		381		245		228		128		257		284		316	
V	239		255		321		276		226		384		243		228		128		257		283		316	
VI	239		253		303		271		224		384		251		228		128		257		283		316	
VII	242		257		324		280		225		384		261		228		128		299		282		315	
VIII	243		260		318		275		225		382		262		228		128		299		283		316	
IX	242		258		333		280		231		377		230		228		127		299		281		316	
X	242		258		327		280		235		378		233		217		127		299		281		318	
XI	242		259		320		278		237		379		243		217		127		299		281		317	
XII	242		261		324		279		236		380		255		217		127		299		280		315	

Vuosi ja kuukausi År och månad Year and month	Tavaroiden laatu — Varuslag — Quality of goods																							
	Siitä — Därav Of which		3 Kivennäis- polttoaineet, kivennäis- öljyt, kaasu, sähkövirta ja vesi Mineralis- ka bränslen, mineralol- jor, gas, elström och vatten Mineral fuels, lubri- cants, gas, electric energy and water		Siitä — Därav Of which		4 Kasvi- öljyt ja rasvat Vegetabi- liska oljor och fetter Vegetable oils and fats		5 Kemian teollisuus- uden tuot- teet Produkter av kemisk industri Chemicals		6 Valmis- telut teokset Bearbe- tade varor Manu- factured goods		Siitä — Därav — Of which											
	25 Paperi- vanuke Pap- pers- massa Pulp	26 Tekstili- kuidut Textil- fibrer Textile fibres	(1.81)	(1.44)	(3.93)	31a Kiven- näispolt- toaineet ja kiven- näisöljyt Mine- raliska bränslen och mine- raloljor Mineral fuels and oils	31b Kaasu, sähkö- virta ja vesi Gas, el- ström och vatten Gas, elec- tric energy and water	(2.36)	(1.57)	(0.70)	(4.20)	(21.79)	64 Paperi ja pahvi sekä niistä val- mistetut teokset Papper, papp och varor därav Paper, paper- board and manu- factures thereof	65 Langat ja kudelmät Garn och vävnader Yarn and fabrics	66 Teokset muista kivennäis- aineista kuin metallista Varor av minera- liska äm- nen utom metaller Non- metallic mineral manu- factures	68 Epäjalot metallit Oädla metaller Base metals	(2.08)	(6.50)	(2.68)	(5.60)				
1961 ..	221	162	199	206	189	204	161	189	201	180	182	184												
1962 ..	204	162	200	209	187	206	158	190	202	186	187	178												
1963 ..	207	172	199	213	178	230	157	191	208	191	192	169												
1964 ..	227	172	201	214	183	221	159	196	205	214	188	172												
1965 ..	230	164	217	235	189	224	170	202	212	217	188	181												
1966 ..	218	170	227	244	201	216	169	208	214	220	188	186												
	1966	1967	1966	1967	1966	1967	1966	1967	1966	1967	1966	1967	1966	1967	1966	1967	1966	1967	1966	1967	1966	1967		
I	218	218	167	165	221	234	234	256	201	201	224	223	170	173	203	209	213	216	219	224	187	192	181	182
II	218	218	167	166	221	234	234	256	201	201	224	225	171	173	206	209	213	216	219	224	187	192	184	182
III	218		169		221		234		201		221		172		208		213		219		187		187	
IV	218		171		221		234		201		213		174		208		213		219		188		187	
V	218		172		224		239		201		211		171		209		213		219		188		189	
VI	218		172		224		239		201		213		170		210		213		219		188		189	
VII	218		173		232		252		201		214		164		211		214		220		188		194	
VIII	218		173		231		252		200		214		165		211		214		221		188		192	
IX	218		171		231		252		200		213		166		209		214		221		188		182	
X	218		168		232		252		201		212		166		208		214		221		188		181	
XI	218		170		232		253		201		214		167		208		214		221		191		183	
XII	218		167		232		253		201		220		171		208		215		221		192		183	

¹⁾ Ryhmittely kansainvälisen tavaranimikkeistön SITC:n mukaan — ²⁾ Tuotantotarkoituksiin.³⁾ Gruppering enligt den internationella varunomenklaturen SITC — ⁴⁾ För produktionsändamål.⁵⁾ Classification according to the Standard International Trade Classification — ⁶⁾ For production purposes.

Vuosi ja kuukausi År och månad Year and month	Tavaroiden laatu ¹⁾ — Varuslag ¹⁾ — Quality of goods ¹⁾											Käyttötarkoitus — Användningssyfte — Purpose												
	Siitä Därav Of which	7					8					Siitä Därav Of which	1											
		Koneet ja laitteet sekä kuljetusvälineet Maskiner och apparater samt transportmedel Machinery and transport equipment	71		72		73		Erindisiet valmiit tavarat Diverse färdiga varor Miscellaneous manufactured articles	84	11		12	13		14								
			Koneet ja laitteet (ei sähkökoneet)	Sähkökoneet, -laitteet ja -tarvikkeet	Kuljetusneuvot	Transportmedel	Elektriska maskiner och apparater samt elektrisk materiel	Sähkökoneet, -laitteet ja -tarvikkeet						Elektriska maskiner och apparater samt elektrisk materiel	Produktionsföretag Producers' goods		Rakennusaineet Byggnadsmaterial	Poltto- ja voiteluaineet, kaasu, sähkövirta ja vesi	Maatalouden tuotantohyödykkeet	Muut tuotantohyödykkeet				
(2.68)	(12.20)	(4.00)	(3.13)	(4.17)	(8.52)	(4.27)	(51.29)	(7.93)	(3.23)	(2.21)	(37.92)													
1961 ..	184	189	184	167	210	203	183	209	195	193	202	214												
1962 ..	187	195	197	171	212	212	192	209	197	196	206	212												
1963 ..	191	201	207	169	219	219	201	214	200	197	217	218												
1964 ..	182	202	216	163	214	242	231	228	207	198	241	235												
1965 ..	192	212	230	171	221	243	230	241	219	213	255	248												
1966 ..	198	220	237	176	232	245	230	245	222	223	255	251												
	1966	1967	1966	1967	1966	1967	1966	1967	1966	1967	1966	1967	1966	1967	1966	1967	1966	1967						
I	193	204	217	223	233	242	172	176	231	236	243	248	230	230	243	244	220	223	215	231	253	265	249	248
II	193	204	217	224	234	242	174	176	231	238	245	256	232	231	245	243	222	222	215	232	256	268	252	247
III	196		218		235		175		231		245		233		246		222		216		257		253	
IV	198		219		236		175		231		245		233		247		222		216		259		254	
V	198		220		236		180		231		244		230		246		224		219		259		252	
VI	197		221		237		180		231		243		229		245		224		219		261		251	
VII	198		221		239		179		232		247		232		247		223		227		251		253	
VIII	198		221		239		179		232		245		230		246		223		227		251		252	
IX	199		220		237		176		233		245		229		244		222		228		250		250	
X	199		221		238		176		234		245		228		244		222		229		252		250	
XI	200		221		238		176		234		245		228		244		223		229		254		249	
XII	201		220		238		175		234		245		226		244		221		230		256		250	

Vuosi ja kuukausi År och månad Year and month	Käyttötarkoitus — Användningssyfte — Purpose											Alkuperä — Ursprung Origin				Jalostusaste — Bearbetningsgrad — Stage of processing								
	2	3	Siitä — Därav — Of which					1	2	1	2	3												
			Koneet ja laitteet sekä kuljetusvälineet Maskiner och apparater samt transportmedel Machinery and transport equipment	Kulutus- ja hyödykkeet Konsumtionsföretag Consumers' goods	31	32	33						34	35	Kotimaiset tavarat Inhemska varor Domestic goods	Tuontitavarat Importerade varor Imported goods	Jalostamattomat Obearbetade ämnen och produkter Crude materials and goods	Vähän jalostetut Något bearbetade produkter Simply processed goods	Olellisesti jalostetut Färdigt bearbetade produkter More elaborately processed goods					
																				Elintarvikkeet ja nautintovälineet Livsmedel och njutningsmedel Food and luxuries	Vaateet Clothing	Polttoaineet, kaasu, sähkövirta ja vesi Bränsle, gas, elström och vatten Fuels, gas, electric energy and water	Muut lyhytikäiset kulutus- ja hyödykkeet Övriga icke varaktiga konsumtionsföretag Other non-durable consumers' goods	Muut pitkäaikaiset kulutus- ja hyödykkeet Övriga varaktiga konsumtionsföretag Other durable consumers' goods
(9.89)	(38.82)	(20.35)	(9.37)	(2.61)	(2.91)	(3.58)	(79.30)	(20.70)	(26.69)	(29.22)	(44.09)													
1961 ..	195	190	191	178	173	253	176	202	194	213	202	191												
1962 ..	203	197	199	185	179	261	177	205	196	217	200	198												
1963 ..	211	205	210	191	188	270	177	212	201	226	203	205												
1964 ..	214	227	237	220	199	282	166	231	210	250	218	218												
1965 ..	224	232	243	222	207	285	169	242	214	266	228	223												
1966 ..	228	238	251	224	221	286	177	247	216	271	233	228												
	1966	1967	1966	1967	1966	1967	1966	1967	1966	1967	1966	1967	1966	1967	1966	1967	1966	1967						
I	227	232	234	245	244	259	223	229	214	233	286	290	173	184	244	250	213	216	269	271	230	232	224	234
II	227	233	235	251	247	266	224	230	214	233	286	311	173	184	246	253	214	216	273	276	232	232	224	235
III	228		237		251		225		215		286		174		248		215		276		232		225	
IV	229		235		245		224		215		286		174		247		216		272		233		225	
V	228		233		242		223		215		286		177		245		216		268		233		226	
VI	229		233		242		223		215		286		177		245		216		266		233		226	
VII	229		240		254		226		217		286		177		249		217		270		235		231	
VIII	229		243		258		226		222		286		178		250		218		274		234		231	
IX	228		242		256		225		226		286		180		248		217		270		233		230	
X	229		242		254		225		232		286		181		248		215		270		233		230	
XI	229		243		257		225		232		287		182		249		216		272		232		231	
XII	229		243		258		225		233		288		182		249		216		273		232		231	

31. Maataloustarvikkeiden ostohintaindeksi¹⁾
Index för inköpsprisen på lantbruksförmödenheter¹⁾
Purchase prices of farm supplies, index numbers¹⁾
 1937—39 = 100

Vuosi ja kuukausi År och månad Year and month	Väktrehut Krafftoder Concentrated feed		Väkilan- noitteet Kraft- gödsel Fertilizers		Rakennus- tarvikkeet Byggnads- material Building supplies		Koneet ja kalusto Maskiner och inven- tarier Machines and imple- ments		Kaikki maalou- starvikkeet Alla lant- bruksför- mödenheter All farm supplies	
	1966	1967	1966	1967	1966	1967	1966	1967	1966	1967
1961	1 259		1 043		2 023		1 931		1 588	
1962	1 316		1 040		2 065		1 970		1 621	
1963	1 467		1 055		2 142		2 022		1 687	
1964	1 594		1 119		2 194		2 248		1 827	
1965	1 690		1 207		2 244		2 360		1 920	
1966	1 712		1 226		2 270		2 388		1 945	
I	1 691	1 822	1 226	1 266	2 247	2 301	2 386	2 420	1 936	1 994
II	1 694	1 826	1 271	1 313	2 247	2 301	2 386	2 420	1 948	2 007
III	1 696	1 838	1 282	1 324	2 247	2 301	2 391	2 420	1 953	2 012
IV	1 719	1 840	1 282	1 324	2 247	2 301	2 391	2 420	1 958	2 012
V	1 738		1 282		2 247		2 391		1 962	
VI	1 735		1 282		2 285		2 378		1 961	
VII	1 730		1 140		2 285		2 378		1 925	
VIII	1 725		1 163		2 285		2 378		1 929	
IX	1 695		1 163		2 283		2 386		1 927	
X	1 693		1 185		2 283		2 386		1 932	
XI	1 705		1 208		2 283		2 386		1 940	
XII	1 718		1 231		2 309		2 420		1 965	

¹⁾ Pellervo-Seuran markkinatutkimuslaitoksen laskelmien mukaan — ²⁾ Maito, munat, sianliha, naudanliha, lampaanliha — ³⁾ Vehnä, ruis, ohra kaura, herne, peruna.

¹⁾ Enligt beräkningar av Pellervo-Sällskapet Institut för marknadsforskning — ²⁾ Mjöl, ägg, svinkött, nötkött, färbött — ³⁾ Vete, råg, korn, havre, ärtor, potatis.

¹⁾ Calculated by the Pellervo agricultural society — ²⁾ Milk, eggs, pork, beef, mutton — ³⁾ Wheat, rye, barley, oats, peas, potatoes.

32. Maataloustuotteiden tuottajaintaindeksi¹⁾
Index för lantbruksproduktens producentpris¹⁾
Farm product price index (prices paid to producers)¹⁾
 1937—39 = 100

Vuosi ja kuukausi År och månad Year and month	Kotieläin- tuotteet ²⁾ Boskaps- produkter ²⁾ Livestock products ²⁾		Pellonviljely- tuotteet ²⁾ Åkerbruks- produkter ²⁾ Crop products ²⁾		Kaikki maa- taloustuotteet Alla lantbruks- produkter All farm products	
	1966	1967	1966	1967	1966	1967
1961	2 487		1 781		2 228	
1962	2 488		1 886		2 266	
1963	2 614		2 050		2 405	
1964	2 844		2 292		2 641	
1965	3 179		2 365		2 880	
1966	3 295		2 302		2 930	
I	3 265	3 377	2 421	2 479	2 955	3 047
II	3 291	3 380	2 457	2 496	2 984	3 055
III	3 311	3 377	2 462	2 506	2 999	3 057
IV	3 303	* 3 383	2 435	* 2 482	2 983	* 3 052
V	3 248		2 421		2 944	
VI	3 216		2 399		2 915	
VII	3 233		2 399		2 930	
VIII	3 231		2 403		2 926	
IX	3 351		2 155		2 912	
X	3 359		2 194		2 931	
XI	3 397		2 278		2 986	
XII	3 405		2 345		3 016	

33. Rakennuskustannusindeksi¹⁾ — Byggnadskostnadsindex¹⁾ — Building cost index
 1951 = 100

Vuosi ja kuukausi År och månad Year and month	Kokonais- indeksi Totalindex Total index	a. Rakennus- tarvikkeet Byggnads- material Building materials		b. Sivu- ja alaurakat Sido- och under- entrepren- nader By- and subcon- tractors		c. Työ- palkat Arbets- löner Wages		d. Työ- maan yleiskulut Allmänna kostnader på arbets- platsen Overhead costs of the contractor		Kustannusryh- mät a-d yh- teensä (raken- tajan indeksi) Kostnadspos- terna a-d sam- manlagt (byg- garens index) Cost groups a-d total (Contractor's index)	e. Asian- tuntija- palkkiot Sakkun- nigarvoden Experts' fees		f. Rakennus- pää- oman korot Ränta på byggnads- kapitalet Interest on building capital			
		(1000)	(325)	(225)	(245)	(118)	(928)	(32)	(40)							
1961 ...	128	114	128	148	136	129	129	105								
1962 ...	132	114	133	156	148	133	133	109								
1963 ...	140	118	138	171	163	141	141	115								
1964 ...	150	120	147	192	181	151	151	123								
1965 ...	158	125	155	208	194	160	160	130								
1966 ...	165	128	162	218	203	166	166	135								
I ...	159	170	125	131	155	170	207	222	197	212	160	171	160	171	130	139
II ...	160	170	126	131	156	170	210	223	198	213	161	172	161	172	131	140
III ...	159	171	126	131	156	171	206	227	198	215	161	173	161	173	131	141
IV ...	161	173	127	132	157	171	208	231	199	216	162	174	162	174	132	142
V ...	164	173	127	132	163	171	216	233	202	217	166	175	166	175	135	142
VI ...	166		129		165		222		205		168		168		137	
VII ...	166		129		165		221		205		168		168		137	
VIII ...	168		129		165		226		206		169		169		138	
IX ...	167		129		165		223		205		168		168		137	
X ...	168		129		165		226		207		169		169		138	
XI ...	168		130		166		225		210		170		170		138	
XII ...	169		130		166		226		210		170		170		138	

¹⁾ Kustannuserien painotus 4-kerroksisen kivitalon (Helsingissä) kustannussuhteiden mukaan.

¹⁾ De olika kostnadsposternas vikter bygger på kostnadsrelationerna för ett stenhus om 4 våningar (i Helsingfors).

34. Elinkustannusindeksi
Levnadskostnadsindex
Cost of living index
 X 1961 = 100

Vuosi ja kuukausi År och månad Year and month	Kokonaisindeksi ¹⁾ Totalindex ¹⁾ (100.0)	Ryhmäindeksit ja (suluissa) niiden painot ²⁾ Gruppindex o. (inom parent.) deras vikter ²⁾ Group indices and their weights (in parent.) ²⁾				
		Ravinto Föda Food (38.7)	Asunto Bostad Rent (12.9)	Lämpö ja valo Bränslä och lyse Heating and lighting (4.3)	Vaate- tus Be- klädnad Clothing (12.6)	Muut menot Övriga utgifter Miscel- laneous (31.5)
1961	141	150	310	100	87	137
1962	147	156	327	103	90	143
1963	154	164	346	108	93	151
1964	170	184	364	114	107	164
1965	178	195	377	115	109	173
1966	185	202	392	119	111	182
1966 IV ..	183	200	388	117	110	179
V ..	184	204	388	117	110	179
VI ..	184	204	388	118	110	180
VII ..	185	204	392	118	111	181
VIII ..	186	204	392	118	112	183
IX ..	187	204	392	120	113	185
X ..	188	203	401	124	113	186
XI ..	189	204	401	125	113	187
XII ..	189	205	401	126	113	189
1967 I ..	191	205	403	127	114	193
II ..	192	206	403	128	114	193
III ..	192	206	403	128	115	194
IV ..	193	207	403	129	115	194

35. Kuluttajan hintaindeksi
Konsumentprisindex
Consumer price index
 X—XII 1957 = 100

Vuosi ja kuukausi År och månad Year and month	Kokonaisindeksi ¹⁾ Totalindex ¹⁾ (100.0)	Ryhmäindeksit ja (suluissa) niiden painot Gruppindex o. (inom parent.) deras vikter Group indices and their weights (in parentheses)				
		Ravinto Föda Food (38.7)	Asunto Bostad Rent (12.9)	Lämpö ja valo Bränslä och lyse Heating and lighting (4.3)	Vaate- tus Be- klädnad Clothing (12.6)	Muut menot Övriga utgifter Miscel- laneous (31.5)
1961	110	110	115	97	109	111
1962	115	115	121	100	112	117
1963	121	120	128	105	115	123
1964	133	135	135	110	132	134
1965	140	144	140	111	135	141
1966	145	149	145	116	138	148
1966 IV ..	144	147	144	114	137	146
V ..	145	150	144	114	137	146
VI ..	145	150	144	114	137	146
VII ..	145	150	145	115	137	148
VIII ..	146	150	145	114	139	149
IX ..	147	150	145	117	140	151
X ..	147	149	149	120	140	152
XI ..	148	150	149	122	140	153
XII ..	149	150	149	122	140	154
1967 I ..	150	151	149	123	141	157
II ..	151	151	149	124	142	158
III ..	151	152	149	125	143	158
IV ..	151	152	149	125	143	158

¹⁾ Tähän sisältyy erittelemättömien menojen ryhmä (3.9), jonka muutokset on edellytetty samoiksi kuin kokonaisindeksin — ²⁾ Vuodesta 1958 alkaen elinkustannusindeksin painot ovat samat kuin kuluttajan hintaindeksin.
³⁾ Här i ingår gruppen ospecificerade utgifter (3.9); förändringarna inom denna har ansetts motsvara förändringarna inom totalindex — ⁴⁾ Fr. o. m. år 1958 är vikterna för levnadskostnadsindex desamma som för konsumentprisindex.
⁵⁾ Including a group (3.9), not specified — ⁶⁾ Beginning 1958 these weights are the same as those used for the consumer price index.

36. Palkkaindeksisarjoja — Lönelindexserier — Wage indexes
 1957 = 100

Vuosi ja neljännes År och kvartal Year and quarter	Maataloustyöväki ¹⁾ Lantbruksarbetare ¹⁾ Agricultural workers			Teollisuustyöväki ¹⁾ Industriarbetare ¹⁾ Industrial workers			Valtion virkamiehet ⁴⁾ Statens tjänstemän ⁴⁾ State employees				
	Miehet Män	Naiset Kvinnor	Yhteensä Summa Total	Miehet Män	Naiset Kvinnor	Yhteensä Summa Total	Palkkausluokat — Avlöningsklasser — Salary classes (1957)				
							33—43	25—32	15—24	6—14	Yhteensä Summa Total
1961	119	113	117	128	124	127	121	123	123	127	124
1962	121	118	120	136	131	134	131	131	129	132	130
1963	141	129	136	145	141	144	160	147	139	142	143
1964	159	147	154	163	161	163	175	164	159	162	161
1965	182	171	178	177	176	177	186	177	169	175	173
1966	200	190	196	192	191	191	214	195	186	194	192
1965 I ..	186	161	176	175	174	175	186	177	169	175	173
II ..	182	163	174	178	176	178	186	177	169	175	173
III ..	177	176	177	178	176	178	186	177	169	175	173
IV ..	190	180	186	179	178	179	186	177	169	175	173
1966 I ..	191	178	186	183	182	182	193	182	174	181	179
II ..	205	195	201	192	190	191	207	191	182	190	188
III ..	203	188	197	196	195	196	228	203	193	203	200
IV ..	207	190	200	196	196	196	228	203	193	203	200

¹⁾ Laadittu Sosiaalisen tutkimustoimiston laskelmien mukaan — ²⁾ I neljännes tarkoittaa helmikuun, II nelj. toukokuun, III nelj. elokuun ja IV nelj. marraskuun palkkoja — ³⁾ N.k. arkipyhäkorvaukset ml. — ⁴⁾ Vain peruspalkat paitsi B-palkkaluokkiin siirtyneistä, joiden ennen siirtymävaihetta (1. 10. 1962) nauttimat ikä- ja kalliinpaikanlisät on otettu arvioituina huomioon.
⁵⁾ Enligt beräkningar utförda av Byrån för social forskning — ⁶⁾ I kvartalet avser februari, II kvartalet maj, III kvartalet augusti och IV kvartalet november — ⁷⁾ Inkl. s.k. helgdagsersättningar — ⁸⁾ Endast grundlönen utom för de tjänstemän vilkas lön utgår enl. B-löneklasserna; för dem har tidigare (före den 1. 10. 1962) uppburna ålders- o. dyrtortstillägg uppkattats.

37. Työllisyys ja työpanos
 Sysselsättning och arbetsinsats
 Employment and labour input

Työvoimatutkimuksen mukaan (otoksen suuruus on 20 000 henkeä vv. 1959—60 ja 30 000 henkeä v. 1961 alkaen)
 Enligt arbetskraftsundersökningen (urvalet omfattade 20 000 personer åren 1959—60 och 30 000 personer fr.o.m. år 1961)
 According to the Labour Force Sample Survey (size of sample 20 000 persons in 1959—60 and 30 000 persons beginning 1961)

Vuosi ja kuukausi ¹⁾ År och månad ¹⁾ Year and month ¹⁾	15 vuotta täyttänyt väestö Befolkning 15 år och äldre Population 15 years and over	Työvoima yhteensä Arbetskraften inalles Total labour force	Työllinen työvoima — Sysselsatta — Employed											
			Yhteensä ²⁾ Summa ²⁾ Total ²⁾	Yrittäjät ja avustajat perheenjäsenet företagare, medhjälpare familjemedlemmar Self-employed and family workers	Työntekijät Arbetsare Manual employees	Toimihenkilöt Funktionärer Other employees	Maatalous Lantbruk Agriculture ISIC 01, 03, 04	Metsätalous ja uitto Skogsbruk och flottning Forestry and floating ISIC 02	Teollisuus, käsityö Industril, hantverk Mining, manufacturing, electricity, etc. ISIC 1—3,5	Talonrakennus Husbyggnad House construction ISIC 4	Maa- ja vesirakennus Anläggningsverksamhet Other construction ISIC 4	Kauppa, pankit, vakuutus, kilteistöt Handel, banker, försäkring, fastigheter Commerce ISIC 6	Liikenne Samfärdsel Transport, storage, communication ISIC 7	Palvelukset ym. Tjänster m.m. Services etc. ISIC 8
	1 000													
1961 ³⁾ ...	3 133	2 142	2 116	730	895	489	619	140	476	122	64	249	130	313
1962 ...	3 187	2 168	2 141	709	908	524	581	119	501	128	71	268	138	335
1963 ...	3 239	2 161	2 129	692	890	547	584	121	497	121	69	275	133	329
1964 ...	3 291	2 186	2 153	656	898	599	548	119	501	125	68	290	141	360
1965 ...	3 337	2 202	2 171	645	906	621	539	106	512	128	71	303	145	367
*1966 ...	3 384	2 213	2 180	634	909	637	526	98	541	128	71	304	145	367
*1966 I	3 362	2 155	2 108	603	882	623	480	151	507	104	70	293	141	362
II	3 366	2 148	2 095	585	889	621	464	154	511	99	71	294	140	362
III	3 370	2 149	2 102	594	886	622	478	134	517	101	73	294	141	364
IV	3 374	2 157	2 113	608	882	623	490	113	521	111	75	296	142	365
V	3 318	2 188	2 159	636	891	632	544	81	531	120	72	299	145	367
VI	3 382	2 339	2 315	667	985	663	565	78	577	159	76	327	156	377
VII	3 386	2 345	2 323	687	971	665	610	58	577	142	73	330	156	377
VIII	3 390	2 301	2 276	673	942	661	585	57	566	152	72	320	151	373
IX	3 394	2 215	2 193	657	897	639	567	60	547	140	71	301	142	364
X	3 401	2 196	2 171	648	891	632	543	72	549	139	67	295	142	364
XI	3 402	2 184	2 158	633	892	632	499	99	545	140	69	298	141	367
XII	3 406	2 188	2 151	619	894	637	488	114	542	131	69	298	141	368
*1967 I	3 410	2 147	2 081	580	867	634	433	134	521	113	70	294	141	375
II	3 413	2 136	2 069	552	882	635	410	143	523	109	72	297	137	378
III	3 417	2 135	2 080	552	890	637	433	118	525	105	80	296	141	382

Vuosi ja kuukausi ¹⁾ År och månad ¹⁾ Year and month ¹⁾	Työpanos — Arbetsinsats — Labour input										
	Yhteensä ²⁾ Summa ²⁾ Total ²⁾	Palkattu työ Avlönat arbete Paid labour	Maatalous—Lantbruk Agriculture		Metsätalous ja uitto Skogsbruk o. flottning Forestry and floating ISIC 02	Teollisuus, käsityö Industril, hantverk Mining, manu- facturing, electricity etc. ISIC 1—3,5	Talon- rakennus Hus- byggnad House con- struction ISIC 4	Maa- ja vesi- rakennus Anläggningsverks- samhet Other con- struction ISIC 4	Kauppa, pankit, vakuutus, kiinteistöt Handel, banker, försäkring, fastigheter Commerce ISIC 6	Liikenne Sam- färdsel Transport, storage, communi- cation ISIC 7	Palve- luksel ym. Tjänster m.m. Services etc. ISIC 8
			Yhteensä Summa Total ISIC 01, 03, 04	Omalla tilalla På egen lägenhet On family farm							
	1 000 työvuotta ja -kuukausia — 1 000 manår och -månader — 1 000 man-years and man-months										
1961 ³⁾ ...	1 828	1 276	449	413	132	443	117	60	234	119	274
1962 ...	1 863	1 352	416	377	112	467	123	67	252	127	298
1963 ...	1 853	1 322	436	402	107	458	115	65	258	126	288
1964 ...	1 878	1 379	404	368	112	462	118	64	272	130	316
1965 ...	1 895	1 406	394	362	100	471	119	66	286	133	326
*1966 ...	1 904	1 414	395	363	91	492	117	65	283	134	326
*1966 I	1 894	1 434	344	321	145	490	98	64	281	135	337
II	1 870	1 430	327	304	139	490	90	68	283	132	341
III	1 877	1 420	340	318	122	498	95	68	281	133	339
IV	1 902	1 427	359	334	106	501	106	74	284	135	337
V	1 951	1 450	413	380	77	517	111	67	285	137	344
VI	1 913	1 401	434	391	72	483	139	67	289	139	289
VII	1 771	1 234	480	428	52	396	113	59	279	132	260
VIII	1 880	1 360	450	412	52	478	134	58	278	134	294
IX	1 969	1 454	443	401	60	513	133	66	288	131	335
X	1 955	1 459	406	381	67	516	134	64	280	133	353
XI	1 955	1 473	374	345	95	519	132	68	285	133	349
XII	1 906	1 428	364	344	109	506	118	59	285	134	331

¹⁾ Keskimäärin viikossa — ²⁾ Ml. henkilöt, joiden ammattiasema tai elinkeino on tuntematon — ³⁾ Vuosien 1959—66 luvut on korjattu syksyllä 1966 — ⁴⁾ Keskimäärin kaikkina arkipäivinä.

¹⁾ I medeltal per vecka — ²⁾ Inkl. personer med okänd yrkesställning eller näring — ³⁾ Talen för åren 1959—66 har korrigerats om hösten 1966 —

⁴⁾ I medeltal per alla vardagar.

¹⁾ Average per week — ²⁾ Incl. persons with unknown status or kind of activity — ³⁾ The figures for 1959—66 have been corrected in the autumn 1966 —

⁴⁾ Average om all week-days.

38. Työnhakijat ja avoimet työpaikat työnvälitystoimistoissa kuukauden vaihteessa — Arbetssökande och lediga platser i arbetsförmedlingsbyråerna vid månadsckiftet — Applicants and vacancies in employment exchange offices at the turn of the month

Tiedot perustuvat työnvälitystoimistojen kuukauden ensimmäisenä päivänä laatimiin tilastoihin
Uppgifterna grundar sig på den statistik arbetförmedlingsbyråerna uppgör den första i varje månad
Information is based upon statistics made by the employment exchange offices on the 1st of the month

Vuosi ja kuukausi År och månad Year and month	Työnhakijoita Arbetssökande Applicants for work	Avoimia työpaikkoja Lediga platser Vacancies	Työntekijät — Arbetare — Wage earners															
			Maataloustyö Lantbruksarbete Farmers		Metsätyö Skogsarbete Forestry workers		Kuljetus- ja liikennetyö Transport och kommunikationsarbete Workers in transport and communication occupations		Teollinen työ Tillverkningsarbete Craftsmen, production-process workers		Rakennusalan työt *) Byggnads- och anläggningsarbete *) Construction workers *)		Palvelutyö Servicearbete Service		Muualla luokittelematon työ ja työvoima Arbetskraft och arbete, ej hänförligt till annat yrkesområde — *)		Toimihenkilöt Funktionärer Salaried employees	
			Työnhakijoita Arbetssökande Applicants for work	Avoimia työpaikkoja Lediga platser Vacancies	Työnhakijoita Arbetssökande Applicants for work	Avoimia työpaikkoja Lediga platser Vacancies	Työnhakijoita Arbetssökande Applicants for work	Avoimia työpaikkoja Lediga platser Vacancies	Työnhakijoita Arbetssökande Applicants for work	Avoimia työpaikkoja Lediga platser Vacancies	Työnhakijoita Arbetssökande Applicants for work	Avoimia työpaikkoja Lediga platser Vacancies	Työnhakijoita Arbetssökande Applicants for work	Avoimia työpaikkoja Lediga platser Vacancies	Työnhakijoita Arbetssökande Applicants for work	Avoimia työpaikkoja Lediga platser Vacancies	Työnhakijoita Arbetssökande Applicants for work	Avoimia työpaikkoja Lediga platser Vacancies
1966	36 289	6 027	1 210	241	2 280	135	1 519	226	13 228	1 408	6 543	453	3 692	2 078	3 657	31	4 160	1 455
1966 III	43 147	5 140	1 152	138	3 220	75	1 539	265	17 465	1 094	8 572	191	4 114	1 915	2 790	18	4 295	1 444
IV	43 184	6 604	1 019	282	3 451	36	1 412	297	15 204	1 268	7 185	358	3 975	2 544	6 501	48	4 437	1 771
V	30 381	8 017	550	598	1 199	252	1 239	346	7 940	1 807	3 717	490	3 215	2 667	8 904	40	3 617	1 817
VI	23 636	6 543	502	471	821	57	893	394	8 466	1 478	3 549	454	2 853	2 138	3 812	29	2 740	1 522
VII	21 767	6 075	434	266	854	59	1 106	326	8 343	1 520	3 073	388	2 877	2 190	2 026	28	3 054	1 298
VIII	23 348	8 650	672	279	1 253	95	1 389	265	5 617	2 187	3 849	946	3 466	3 315	2 579	31	4 523	1 532
IX	28 798	7 684	1 042	334	1 707	238	1 683	225	7 460	2 086	4 450	1 098	3 983	2 320	3 157	45	5 316	1 338
X	36 544	5 729	2 099	124	2 947	178	1 891	138	11 160	1 625	5 655	536	4 374	1 681	3 344	26	5 074	1 421
XI	42 573	4 849	2 205	84	3 413	144	1 976	107	14 909	1 101	7 866	192	4 253	1 606	3 355	27	4 596	1 588
XII	48 196	4 706	2 144	81	4 048	204	1 686	148	20 926	1 047	9 763	343	3 355	1 773	2 507	22	3 767	1 088
1967 I	60 622	4 477	2 537	74	4 561	249	2 292	106	25 389	969	12 569	96	4 476	1 604	3 733	44	5 065	1 335
II	55 955	4 794	2 124	91	4 309	155	2 164	129	23 769	1 166	11 112	107	4 452	1 717	3 253	53	4 772	1 376
III	57 087	6 199	1 963	185	5 933	63	2 143	158	22 396	1 479	10 087	125	4 594	2 429	4 774	60	5 197	1 700
IV	58 872	7 923	1 920	390	6 744	138	2 215	216	20 200	1 528	8 553	286	4 451	3 396	9 474	38	5 315	1 931

*) Lukuunottamatta muihin ryhmiin kuuluvia alan töitä — Exkl. de byggnadsarbeten som ingår i andra grupper — Excl. building works belonging to other groups
*) Talonrakennusala — Husbyggnadsverksamhet — House construction.

		1967				1966			
työttömät työnhakijat — arbetslösa arbetssökande		I	II	III	IV	I	II	III	IV
Unemployed applicants for work		19 216	17 911	16 620	13 035	18 209	17 118	15 107	
avoimet työpaikat — lediga platser — Vacancies		I	II	III	IV	I	II	III	IV
		142	218	176	448	262	269	248	

*) Workers not classifiable by occupations.

39. Julkinen työnvälitystoiminta *) — Offentlig arbetsförmedling *) — Public employment exchange service

Tiedot perustuvat työnvälitystoimistojen kuukausittain laatimiin toimintakertomuksiin
Uppgifterna grundar sig på arbetsförmedlingsbyråernas månatliga verksamhetsberättelser
Information is based upon monthly reports of the employment exchange offices

Vuosi ja kuukausi År och månad Year and month	Työnhakijoita Arbetssökande Applicants for work			Tarjottuja paikkoja Lediga platser Vacancies offered			Työnvälityksiä Förmedlade platser Filled vacancies			Työnhakijoita välitetty muulloin kuin kotipaikkakunnalle *) Arbetssökande förmedlades till annan ort än hemorten *) Interlocated placements *)
	Miehet Män	Naiset Kvinnor Women	Yhteensä Summa Total	Miehet Män	Naiset Kvinnor Women	Yhteensä Summa Total	Miehet Män	Naiset Kvinnor Women	Yhteensä Summa Total	
	1966	370 802	183 939	554 741	237 058	127 689	364 747	211 762	96 297	
1966 III	31 156	13 559	44 715	17 810	9 639	27 449	16 424	7 130	23 554	1 636
IV	31 496	15 044	46 540	18 251	10 843	29 094	16 328	7 609	23 937	1 825
V	30 056	18 762	48 818	29 257	15 889	45 146	25 910	12 101	38 011	3 650
VI	25 726	16 916	42 642	24 091	12 740	36 831	21 282	10 515	31 797	4 060
VII	20 574	14 078	34 652	18 076	8 694	26 770	16 101	6 456	22 557	2 147
VIII	22 788	15 630	38 418	20 459	13 275	33 734	16 872	8 550	25 422	2 512
IX	27 866	17 385	45 251	23 672	12 896	36 568	19 862	10 301	30 163	2 584
X	37 960	16 226	54 186	23 988	10 278	34 266	22 051	8 265	30 316	2 770
XI	37 737	15 956	53 693	17 803	9 762	27 565	16 523	7 710	24 233	1 638
XII	33 616	13 591	47 207	14 321	8 034	22 355	13 230	6 042	19 272	968
1967 I	44 783	16 805	61 588	16 262	9 161	25 423	15 030	6 778	21 808	1 627
II	32 735	13 385	46 120	15 667	8 641	24 308	14 549	6 298	20 847	2 561
III	32 484	15 393	47 877	15 378	10 937	26 315	13 864	7 666	21 530	1 507
IV	38 473	19 185	57 658	19 805	13 678	33 483	17 439	9 433	26 872	2 910

*) Ennen v. 1964 ml. työvoimapiirien lisäksi yhdistykset ja ammatinvalinnanohjaustoimistot — *) Vain toiselle paikkakunnalle asumaan jääneet työnhakijat.
*) Före år 1964 inkl. utom arbetskraftsdistrikt, föreningar o. yrkesvägledningsbyråer — *) Endast sökande som bosatt sig på annan ort.
*) Only applicants for work who have taken up residence at a place other than their domicile.

40. Markkinapuun hakkuiden työvoima¹⁾ — Arbetskraften vid avverkning av marknadsvirke¹⁾ — Labour force in logging for sale

Vuosi ja kuukausi År och månad Year and month	Työntekijöitä — Arbetare — Workers, 1 000											
	Puu-tavaran teko Virkes-huggnig Felling		Puu-tavaran lähi-kuljetus Närtrans-port Hauling		Uittotyöt Flottning Logging		Metsän-hoittotyöt Skogs-vårds-arbete Silvicultural work		Muut työt Annat skogs-arbete Other works		Yhteensä Summa Total	
1964 I.	75		49		2) 9		2) 14		7		131	
1965 I.	71		45		2) 7		2) 13		6		123	
1966 I.	66		51		2) 8		2) 17		6		125	
1967 I.	68		49						5		123	
	1966	1967	1966	1967	1966	1967	1966	1967	1966	1967	1966	1967
I ..	66	68	51	49	0	0	1	1	6	5	125	123
II ..	60	62	49	52	0	0	1	1	6	5	116	119
III ..	41	42	34	36	0	0	1	1	5	5	82	84
IV ..	28	24	18	14	1	1	2	4	5	4	54	47
V ..	19		4		8		17		4		52	
VI ..	21		3		7		11		4		46	
VII ..	14		2		5		4		3		28	
VIII ..	27		2		4		6		4		43	
IX ..	31		4		1		7		4		47	
X ..	43		8		1		4		4		60	
XI ..	59		12		0		3		4		78	
XII ..	67		29		0		1		4		102	

¹⁾ Lukasarjat muutettu VII/1965 uusitun tilaston työalajryhmittelyn mukaiseksi — Sifferserierna har förändrats VII/1965 enligt den förnyade arbetsgrupperingen.

²⁾ Toukokuu — Maj — May.

41. Työmäärärahoihin palkattu valtion ja kuntien työvoima — Med arbetsanslag anställd statlig och kommunal arbetskraft — Labour force in public works

Vuosi ja kuukausi År och månad Year and month	Valtion töissä I statens arbeten In state works		Kuntien töissä I kommunernas arbeten In communal works		Yhteensä Summa Total	
	1 000					
Keskimäärin päivässä — I medeltal per dag — Daily average						
1963 ..	51		39		90	
1964 ..	53		42		95	
1965 ..	54		41		95	
1966 ..	57		42		99	
Kuukauden lopussa — Vid utgången av månaden — End of month						
	1966	1967	1966	1967	1966	1967
I ..	63	59	44	43	107	102
II ..	67	65	45	45	112	110
III ..	71	66	45	45	116	110
IV ..	63	59	43	44	106	103
V ..	58		45		103	
VI ..	55		42		97	
VII ..	49		38		87	
VIII ..	48		38		86	
IX ..	47		39		86	
X ..	52		40		92	
XI ..	55		41		96	
XII ..	54		43		97	

42. Työnseisaukset
Arbetsinställelser
Work stoppages

Vuosi ja kuukausi År och månad Year and month	Työntekijöitä Arbetare Workers affected		Menetettyjä työpäiviä Förlorade arbetsdagar Working days lost	
	1961	45 247		41 437
1962	6 963		33 052	
1963	104 646		1 380 274	
1964	26 929		58 381	
1965	6 959		16 047	
1966	64 198		127 551	
1965 X	183		183	
XI	1 187		1 410	
XII	200		1 613	
1966 I	34 000		26 000	
II	14 716		22 310	
III	7 056		25 940	
IV	2 318		11 000	
V	1 527		10 550	
VI	1 616		16 450	
VII	416		3 712	
VIII	150		2 000	
IX	400		1 400	
X	1 405		6 218	
XI	166		632	
XII	428		1 339	
1967 I	441		2 213	
II	*990		*814	
III	*13 000		*185 000	
IV	*551		*1 278	

¹⁾ Recipients of unemployment assistance.

43. Avolmet työpaikat työnvälityksessä ja rekisteröity työttömyys. Koko valtakunta
Lediga platser vid arbetsförmedling och registrerad arbetslöshet. Hela riket
Vacancies in employment exchange and registered unemployment. Whole country

Vuosi ja kuukausi År och månad Year and month	Avoimia työpaikkoja Lediga platser Vacancies		Työttömät työnhakijat työnvälityksessä Arbetslösa arbetssökande vid arbetsförmedling Unemployed applicants for work registered in employment exchange			
	Yhteensä Summa Total		Työttömyys-kassojen jäseniä Medlemmar av arbets-löshetskassor Members of unemployment funds		Työvoimatoimikuntien kortistoissa I Arbetskraftskommisionernas register In unemployment registers	
			Yhteensä Summa Total		Työttömyys-korvauksen saajia Arbetslöshets-ersättnings-tagare — ¹⁾	
Luku — Antal — Number						
Keskimäärin päivässä — I medeltal per dag — Daily average						
1963	5 741		18 571		8 603	215 101
1964	5 039		22 751		10 528	437 154
1965	5 181		25 420		11 782	793 423
1966	6 028		29 136		13 848	1 671 1 074
Kuukauden lopussa — Vid utgången av månaden — End of month						
1966 III	5 140		35 042		20 362	630 537
IV	6 604		31 290		16 908	1 408 1 012
V	8 017		24 184		7 430	242 118
VI	6 543		19 889		9 178	104 —
VII	6 075		17 609		9 155	108 —
VIII	8 650		17 293		5 678	123 —
IX	7 684		21 655		6 612	431 80
X	5 729		28 526		9 232	1 859 549
XI	4 849		33 318		13 537	4 691 2 912
XII	4 706		41 481		22 151	8 118 6 149
1967 I	4 477		51 665		24 465	9 499 8 011
II	4 794		46 370		24 271	6 266 5 346
III	6 199		46 046		24 455	6 619 5 804
IV	7 923		43 368		21 183	7 022 6 436

44a. Osakeyhtiöiden lukumäärät ja osakepääomat sekä niissä tapahtuneet muutokset — Aktiebolagens antal och aktiekapital samt förändringarna i dessa — Number and share capital of joint stock companies

Vuosi ja neljännes År och kvartal Year and quarter	Kiinteistöjen omistus Fastighetsbesittning Real estate		Maatalous Lant-hushållning Agriculture		Teollisuus Industri Manufacturing		Slitå — Därav — Of which				Liikenne Samfärdsel Transport and commu- nication		Kauppa Handel Commerce		Luotonanto ja vakuutus Kreditväsen o. försäkring Banking and insurance		Yhteensä ¹⁾ Summa ¹⁾ Total ¹⁾			
	Luku Antal No.	Osake- pääoma Aktie- kapital Share capital 1 000 000 mk	Luku Antal No.	Osake- pääoma Aktie- kapital Share capital 1 000 000 mk	Luku Antal No.	Osake- pääoma Aktie- kapital Share capital 1 000 000 mk	Metalli- teollisuus Metall- industri Metals		Puu- ja pa- periteollisuus Trä- o. papper- industri Wood and paper		Luku Antal No.	Osake- pääoma Aktie- kapital Share capital 1 000 000 mk	Luku Antal No.	Osake- pääoma Aktie- kapital Share capital 1 000 000 mk	Luku Antal No.	Osake- pääoma Aktie- kapital Share capital 1 000 000 mk	Luku Antal No.	Osake- pääoma Aktie- kapital Share capital 1 000 000 mk	Luku Antal No.	Osake- pääoma Aktie- kapital Share capital 1 000 000 mk
							Luku Antal No.	Osake- pääoma Aktie- kapital Share capital 1 000 000 mk	Luku Antal No.	Osake- pääoma Aktie- kapital Share capital 1 000 000 mk										

Kokonaislukumäärät ja osakepääomat — Totalantal och aktiekapital — Total number and total share capital

1956...	7 223	359	556	9	10 470	830	2 347	159	1 555	234	1 546	43	6 909	134	106	117	29 173	1 516
1957...	7 601	469	552	11	10 542	934	2 376	167	1 547	277	1 564	46	7 003	158	105	118	29 766	1 763
1958...	7 955	575	551	11	10 657	1 054	2 423	208	1 550	315	1 584	57	7 107	178	107	123	30 400	2 026
1959...	8 424	720	546	11	10 773	1 118	2 440	218	1 547	341	1 603	62	7 219	192	110	131	31 148	2 266

¹⁾ Tähän sisältyvät myös kalastus, hotelli- ja ravintolaliike, arkkitehti-, asianajo- ja insinööritoimistot, elokuvateatterit y.m.
²⁾ Häri ingår även fiskeri, hotell- och restaurangrörelser, arkitektur-, advokat- o. ingenjörbyråer m.m.
³⁾ Including also fisheries, hotels and restaurants, architects' bureaux, lawyers and solicitors, engineering offices, cinemas etc.

44b. Osakeyhtiöiden lukumäärät ja osakepääomat sekä niissä tapahtuneet muutokset ¹⁾ — Aktiebolagens antal och aktiekapital samt förändringarna i dessa ¹⁾ — Number and share capital of joint stock companies

Vuosi ja neljännes År och kvartal Year and quarter	Maa- ja metsä- talous ²⁾ Lant- och skogshus- hållning ²⁾ Agriculture and forestry ²⁾		Teollisuus Industri Manufacturing		Rakennus- toiminta Byggnads- verksamhet Construction		Kauppa Handel Commerce		Luotto- ja vakuutus- laitokset Kredit- och försäkrings- anstalter Banking and insurance		Kiinteistöt ja kiinteistö- jen välitys Fastigheter o. fastighets- förmedling Real estates and estate agency		Liikenne Samfärdsel Transport and commu- nication		Palvelukset Tjänster Services		Yhteensä Summa Total	
	Luku Antal No.	Osake- pääoma Aktie- kapital Share capital 1 000 000 mk	Luku Antal No.	Osake- pääoma Aktie- kapital Share capital 1 000 000 mk	Luku Antal No.	Osake- pääoma Aktie- kapital Share capital 1 000 000 mk	Luku Antal No.	Osake- pääoma Aktie- kapital Share capital 1 000 000 mk	Luku Antal No.	Osake- pääoma Aktie- kapital Share capital 1 000 000 mk	Luku Antal No.	Osake- pääoma Aktie- kapital Share capital 1 000 000 mk	Luku Antal No.	Osake- pääoma Aktie- kapital Share capital 1 000 000 mk	Luku Antal No.	Osake- pääoma Aktie- kapital Share capital 1 000 000 mk	Luku Antal No.	Osake- pääoma Aktie- kapital Share capital 1 000 000 mk

Kokonaislukumäärät ja osakepääomat — Totalantal och aktiekapital — Total number and total share capital

1962 ..	519	10.31	9 541	1 358.76	1 400	35.85	7 660	228.18	110	193.78	10 582	1 201.97	1 739	81.30	2 669	40.86	34 220	3 151.01
1963 ..	512	10.48	9 594	1 568.11	1 444	41.19	7 774	280.94	111	223.86	11 246	1 460.12	1 785	86.30	2 707	46.27	35 173	3 717.27
1964 ..	526	11.98	9 727	1 669.70	1 507	54.16	7 894	296.23	111	236.41	11 939	1 623.86	1 813	91.99	2 775	49.00	36 292	4 033.33
1965 ..	539	14.46	9 799	1 728.01	1 563	60.37	7 982	311.37	110	334.40	12 840	1 845.65	1 843	106.21	2 808	54.57	37 484	4 455.04
*1966 ..	552	15.44	9 879	1 826.49	1 583	61.58	8 056	341.70	111	334.69	13 827	2 281.20	1 869	109.17	2 882	62.91	38 759	5 033.18

Perustetut osakeyhtiöt — Grundade aktiebolag — Joint stock companies established

*1966 ..	21	0.71	221	8.02	59	0.63	204	3.86	4	0.22	1 050	239.64	47	1.41	106	2.33	1 712	256.82
*1966 I	7	0.22	57	2.46	5	0.04	57	1.66	1	0.03	262	36.35	17	0.55	20	1.09	426	42.40
II	2	0.04	52	1.52	29	0.28	43	0.71	—	—	277	44.45	9	0.28	42	0.39	454	47.67
III	4	0.13	60	2.58	8	0.10	54	0.78	1	0.05	213	55.55	10	0.31	28	0.67	378	60.17
IV	8	0.32	52	1.46	17	0.21	50	0.71	2	0.14	298	103.29	11	0.27	16	0.18	454	106.53
*1967 I	6	0.18	53	1.33	16	0.32	51	0.73	—	—	297	125.83	6	0.02	21	0.38	450	128.79

Osakepääoman korotukset — Förhöjningar av aktiekapital — Increases of share capital

*1966 ..	6	0.36	163	150.14	16	1.56	95	30.03	2	0.40	295	198.14	33	3.30	34	6.59	644	390.52
*1966 I	1	0.15	33	7.16	3	0.43	15	2.25	—	—	45	14.55	5	0.24	4	0.22	106	25.00
II	2	0.13	32	8.36	4	0.47	15	1.36	2	0.40	70	26.47	7	1.43	8	2.64	140	41.26
III	1	0.00	36	5.63	3	0.12	24	17.04	—	—	66	66.70	9	0.72	10	3.18	149	93.39
IV	2	0.08	62	128.99	6	0.54	41	9.33	—	—	114	90.42	12	0.91	12	0.55	249	230.87
*1967 I	—	—	39	109.27	8	2.78	33	9.88	1	10.00	121	125.96	11	0.91	11	0.71	224	259.51

Vararikon tehneet ja toimintansa lopettaneet osakeyhtiöt — Aktiebolag, vilka gjort konkurs, samt upplösta aktiebolag
 Joint stock companies entered into bankruptcy, and dissolved

*1966 ..	8	0.09	141	59.68	39	0.98	130	3.56	3	0.33	63	2.23	21	1.75	32	0.58	437	69.20
*1966 I	2	0.01	34	1.74	8	0.22	32	1.03	—	—	17	1.34	7	0.24	11	0.10	111	4.68
II	1	0.01	40	0.50	8	0.06	33	0.61	1	0.32	13	0.37	6	0.27	7	0.02	109	2.16
III	2	0.06	30	6.72	9	0.33	31	1.11	—	—	2	0.01	1	0.00	5	0.15	80	8.38
IV	3	0.01	37	50.72	14	0.37	34	0.81	2	0.01	31	0.51	7	1.24	9	0.31	137	53.98
*1967 I	4	0.02	42	1.96	13	0.18	38	0.74	—	—	26	0.24	11	0.69	7	0.05	141	3.88

¹⁾ Toimialanimikkeistöä on muutettu ja sijoitus toimialoihin tarkistettu — ²⁾ Tähän sisältyy kalastus.
³⁾ Branschomenklaturen har omändrats och fördelningen på branscher reviderats — ⁴⁾ Häri ingår fiskeri.
⁵⁾ Including fisheries.

45. Vireille pannut vararikot
Anhänggjordade konkursmål
Bankruptcies

Vuosi ja neljännes År och kvartal Year and quarter	Yhtiöt — Bolag — Companies							Yksityisyrittäjät — Privataföretag — Individual ownership							Yksityishenkilöt Privatpersoner Okänd Un- known	Tunte- maton Okänd Un- known
	Maa- ja met- sätäl. Jord- och skogs- bruk Agriculture and forestry	Teolli- suus ja käsi- työ Industri och hant- verk Industry and handi- craft	Ra- kennus- toi- minta Bygg- nads- verk- sam- het Con- struction	Kaup- pa Han- del Com- merce	Lii- kenne Sam- färdsel Trans- port and com- muni- cations	Palve- lukset Tjän- ster Ser- vices	Tunte- maton Okänd Un- known	Maa- ja met- sätäl. Jord- och skogs- bruk Agriculture and forestry	Teolli- suus ja käsi- työ Industri och hant- verk Industry and handi- craft	Ra- kennus- toi- minta Bygg- nads- verk- sam- het Con- struction	Kaup- pa Han- del Com- merce	Lii- kenne Sam- färdsel Trans- port and com- muni- cations	Palve- lukset Tjän- ster Ser- vices	Tunte- maton Okänd Un- known		
1961....	1	126	33	83	12	30	17	15	31	27	107	22	28	129	242	102
1962....	—	106	36	87	6	19	7	15	20	13	78	36	11	127	189	93
1963....	2	78	46	85	13	11	18	18	25	29	92	49	25	123	299	134
1964....	—	88	25	85	5	17	31	17	37	23	74	54	14	110	248	118
1965....	1	85	34	113	16	32	23	18	31	35	91	57	16	137	241	81
1966....	—	70	54	109	14	32	22	19	26	38	88	56	30	157	169	87
1964 I	—	24	3	29	—	3	—	3	9	4	28	14	1	24	65	27
II	—	17	15	20	2	5	4	3	4	6	15	15	3	23	18	15
III	—	26	3	20	—	5	8	6	13	9	14	18	3	27	88	26
IV	—	21	4	16	3	4	19	5	11	4	17	7	7	36	77	50
1965 I	—	34	12	39	6	8	9	2	6	10	20	14	6	23	56	10
II	—	11	5	14	3	6	1	1	10	4	31	8	2	38	47	18
III	—	15	10	36	5	9	6	7	5	12	20	19	6	40	71	20
IV	1	25	7	24	2	9	7	8	10	9	20	16	2	36	67	33
1966 I	—	17	15	29	4	12	9	2	2	8	22	13	11	42	28	15
II	—	19	9	29	4	7	2	3	4	9	21	8	8	22	10	27
III	—	16	12	23	5	11	6	5	13	4	17	13	2	44	27	6
IV	—	18	18	28	1	2	5	9	7	17	28	22	9	49	104	39
1967 I	—	25	14	42	7	5	2	3	7	19	25	10	6	33	24	11

46. Valtionvelka
Statsskulden
State debt

Suomen Pankin taloustieteellisen tutkimuslaitoksen laskelmien mukaan
Enligt beräkningar utförda av Finlands Banks institut för ekonomisk forskning
Calculated by the Bank of Finland Institute for Economic Research

	1964 XII	1965 XII	1966 XI	*1966 XII	1967 I	1967 II	1967 III
	Milj. mk						
Lainat — Lån — Loans	1 049	1 040	1 031	1 043	1 083	1 096	1 090
Kansainvälisille järjestöille annetut velkakirjat — Åt internationella organisationer utfärdade skuldsedlar — Promissory notes given to international organizations	135	135	297	297	297	297	297
Ulkomainen velka — Utländsk skuld — External debt	1 184	1 175	1 328	1 340	1 380	1 393	1 387
Lainat — Lån — Loans	1 205	1 431	1 750	2 079	1 999	2 018	1 988
Lyhytaikainen luotto — Kortfristig kredit — Short-term credit	325	393	80	92	88	89	76
Korvausobligaatit ja niiden kaltaiset velkasitoumukset ¹⁾ — Ersättningsobligationer och liknande skuldförbindelser ¹⁾	7	203	102	92	82	72	62
Investointilitit — Investeringskonton — Investment accounts ..	26	11	—	—	—	—	—
Kassavelka (netto) — Kassaskuld (netto) — Cash debt (net) ..	— 3	— 112	— 29
Nettovelka Suomen Pankille — Nettoskuld till Finlands Bank — Net debt to Bank of Finland	— 5	— 2	6	— 29	6	7	5
Lyhytaikainen velka Postisäästöpankille — Kortfristig skuld till Postsparkbanken — Short-term debt to Post Office Savings Bank	313	236	294	292	324	493	304
Minus: Kassavarat — Kassamedel — Cash holdings	— 311	— 346	— 329
Kotimainen velka — Inhemsk skuld — Internal debt	1 560	1 926	1 903
Koko velka — Hela skulden — Total debt	2 744	3 101	3 231

¹⁾ Ilman indeksikorotuksia.

²⁾ Utan indextillägg.

³⁾ Excluding index premiums.

47. Valtion kassatulot

Statens kassainkomster

Cash revenue of the State

Suomen Pankin taloustieteellisen tutkimuslaitoksen laskelman mukaan — Enligt beräkningar utförda av Finlands Banks Institut för ekonomisk forskning — Calculated by the Bank of Finland Institute for Economic Research

Tulot — Inkomster — Revenue	1963	1964	1965	1965 I—XI	1966 I—XI	1966 XI
	Milj. mk					
Tulo- ja omaisuusvero (netto) ¹⁾ — Inkomst- och förmögenhetsskatt (netto) ¹⁾ — <i>Income and property tax (net)</i> ¹⁾	833	1 241	1 341	1 386	1 632	186
Bruttotuotto — Bruttoavkastning — <i>Gross receipts</i>	2 761	3 432	3 867	3 262	3 812	377
Veronpalautukset ja kuntien osuudet — Skatterestitution och kommunernas andelar — <i>Refunds and share of communes</i>	- 1 928	- 2 191	- 2 526	- 1 876	- 2 180	- 191
Muut välittömät verot — Övriga direkta skatter — <i>Other direct taxes</i>	21	25	26	22	31	5
Liikevaihtovero — Omsättningskatt — <i>Sales tax</i>	1 021	1 070	1 434	1 257	1 278	131
Tuontitulli ja -maksut — Importtull och -avgifter — <i>Import duties</i> ..	465	482	517	477	466	46
Tulot Oy Alkoholiliike Ab:sta ¹⁾ — Inkomster från Oy Alkoholiliike Ab ¹⁾ — <i>Revenue from the Alcohol Monopoly</i> ¹⁾	363	406	456	394	434	35
Tupakkavalmistevero — Accis på tobak — <i>Excise duty on tobacco</i> ..	274	291	309	284	339	28
Makeisvalmistevero — Accis på sötsaker — <i>Excise duty on sweets</i> ..	23	28	35	30	40	5
Nestemäisten polttoaineiden valmistevero — Accis på flytande bränsle — <i>Excise duty on liquid fuel</i>	179	209	345	313	407	38
Muut välilliset verot — Övriga indirekta skatter — <i>Other indirect taxes</i> ..	57	69	52	48	56	5
Leimaverot — Stämpelskatt — <i>Stamp duties</i>	206	239	170	151	156	15
Auto- ja moottoripyörävero — Skatt på bilar och motorcyklar — <i>Tax on automobiles and motor cycles</i>	86	138	168	160	157	11
Moottoriajoneuvovero — Motorfordonskatt — <i>Purchase tax on motor vehicles</i>	—	—	41	39	47	1
Työnantajan lapsilisämaksut — Arbetsgivarnas barnbidragspremier — <i>Employers' payments for child allowances</i>	315	361	417	372	402	40
Nettotulo rahastojen hinnantasaustoimista — Nettoinkomst av prisutjämning genom fonder — <i>Net receipts of price equalization by extra-budgetary funds</i>	11	—	—	—	—	—
Muut veronluontoiset tulot — Övriga inkomster av skattenatur — <i>Other revenue similar to taxes</i>	59	72	77	73	81	4
Veronluontoiset tulot — Inkomster av skattenatur — <i>Taxes and similar revenue</i>	3 918	4 631	5 388	5 006	5 526	550
Korot ja osingot — Räntor och dividender — <i>Interest and dividends</i> ..	93	99	111	85	90	4
Liiketoimintojen nettovoitto — Affärsföretagens nettovinst — <i>Net profit of State enterprises</i>	10	—	—	—	—	—
Muut varsinaiset tulot — Övriga egentliga inkomster — <i>Other current revenue</i>	154	165	217	196	242	15
Varsinaiset tulot — Egentliga inkomster — <i>Current revenue</i>	4 170	4 895	5 716	5 287	5 858	569
Lainojen kuoletukset, omaisuuden myynnit ja liiketoimintojen poistot — Återbetalning av lån, försäljning av egendom och affärsföretagens avskrivningar — <i>Repayment of loans, sales of property, and depreciation by State enterprises</i>	126	137	210	142	144	11
Muut pääomatulot — Övriga kapitalinkomster — <i>Other capital revenue</i> ..	—	18	—	—	—	—
Varastojen vähennys (netto) — Minskning av förråd (netto) — <i>Decrease in inventories (net)</i>	—	—	30	44	39	-8
Pääomatulot — Kapitalinkomster — <i>Capital revenue</i>	126	155	240	186	183	3
Tulot (paitsi lainat) — Inkomster (exkl. lån) — <i>Revenue (excl. loans)</i>	4 296	5 050	5 956	5 473	6 041	572
Ulkomaiset lainat — Utländska lån — <i>External loans</i>	198	267	83	70	70	4
Kotimaiset lainat — Inhemiska lån — <i>Internal loans</i>	352	290	556	377	²⁾ 607	47
Lainat — Lån — <i>Loans</i>	550	557	639	447	677	51
Lyhytaikainen luotto — Kortfristig kredit — <i>Short-term credit</i>	+ 99	+ 165	+ 69	- 10	- 314	+ 20
Vieraat varat — Främmande medel — <i>Private funds</i>	- 1	- 27	- 14	- 14	- 11	-
Kassavelka (netto) — Kassaskuld (netto) — <i>Cash debt (net)</i>	+ 214	- 42	- 109	+ 65	+ 73	- 2
Vajaus (+) tal ylijäämä (-) — Underskott (+) eller överskott (-) — <i>Deficit (+) or surplus (-)</i>	+ 312	+ 96	- 54	+ 41	- 252	+ 18
Yhteensä — Summa — Total	5 158	5 703	6 541	5 961	6 466	641

¹⁾ Tulot Oy Alkoholiliike Ab:sta sisältävät myös yhtiön maksaman tulo- ja omaisuusveron sekä liikevaihtoveron — ²⁾ Tästä veronmaksuobligatiota 120 milj. mk ja eräntyneiden veronmaksuobligatioiden haltijoille myytyjä pitkäaikaisia obligatioita 104 milj. mk.

²⁾ Inkomsterna från Oy Alkoholiliike Ab omfattar även av bolaget erlagd inkomst- och förmögenhetsskatt samt omsättningskatt — ³⁾ Därav skattebetalningsobligationer 120 milj. mk och till innehavare av förfallna skattebetalningsobligationer sålda, långfristiga obligationer 104 milj. mk.

³⁾ The revenue from the Alcohol Monopoly includes the income and property tax, and the sales tax paid by it — ⁴⁾ Of which tax payment certificates 120 mill. marks and long-term bonds sold to holders of redeemed tax payment certificates, 104 mill. mk.

48. Valtion kassamenot
Statens kassautgifter
Cash expenditure of the State

Suomen Pankin taloustieteellisen tutkimuslaitoksen laskelmien mukaan
 Enligt beräkningar utförda av Finlands Banks institut för ekonomisk forskning
 Calculated by the Bank of Finland Institute for Economic Research

Menot — Utgifter — Expenditure	1963	1964	1965	1965	1966	1966
	Milj. mk					
	I—XI	I—XI	I—XI	I—XI	I—XI	XI
Valtionvelan korot — Räntor på statsskuld — <i>Interest on State debt</i>	87	128	156	141	161	7
Liikkeyritysten nettotappio — Affärsföretagens nettoförlust — <i>Net loss of State enterprises</i>	—	1	18	35	67	11
Lapsilisät — Barnbidrag — <i>Child allowances</i>	295	305	303	302	299	76
Valtion osuus kansaneläkkeistä — Statens andel i folkpensionerna — <i>The State's share in national pensions</i>	207	234	249	228	251	25
Valtion osuus sairausvakuutuksesta — Statens andel i sjukförsäkringen — <i>The State's share in national health insurance</i>	—	1	54	..	57	6
Sotainvalidikorvaukset — Ersättning till krigsinvaliderna — <i>Compensation to war-disabled</i>	118	128	133	124	135	11
Tukipalkkiot — Subventioner — <i>Subsidies</i>	612	582	605	553	546	50
Nettomeno hinnantasaustoiminnasta — Nettoutgift för prisutjämning — <i>Net payments of price equalization</i>	—	27	50	0	54	2
Maatalouden tukeminen ja asutustoiminta — Lantbruksunderstöd och kolonisationen — <i>State aid to agriculture</i>	67	80	75	62	53	5
Valtionapu kansa- ja oppikoululle — Statsbidrag vill folk- och lärdomsskolor — <i>State aid to communal and private schools</i>	378	450	496	458	499	51
Maanteiden kunnossapito — Underhåll av landsvägar — <i>Maintenance of roads</i>	139	149	165	145	154	15
Muut varsinaiset menot — Övriga egentliga utgifter — <i>Other current expenditure</i>	1 782	2 049	2 263	2 003	2 153	199
Varsinaiset menot — Egentliga utgifter — Current expenditure	3 685	4 134	4 567	4 051	4 429	458
Realisoiotukset — Realinvesteringar — <i>Real investments</i>	903	989	1 163	1 076	1 117	118
Varmuusvarastojen lisäys — Ökning av säkerhetsupplagen — <i>Increase in stand-by stocks</i>	3	15	—	—	7	0
Muiden varastojen lisäys (netto) — Ökning av andra förråd (netto) — <i>Increase in other inventories (net)</i>	11	9	—	—	—	—
Osakeostot — Aktieköp — <i>Purchases of shares</i>	40	27	60	59	55	—
Sijoitukset ja osuudet kansainvälisiin järjestöihin — Investeringar och andelar i internationella organisationer — <i>Investments in and subscriptions to international organizations</i>	2	2	2	2	21	—
Lainananto — Utlåning — <i>Lending</i>	286	282	316	416	469	22
Muut pääomamenot — Övriga kapitalutgifter — <i>Other capital expenditure</i>	12	2	11	416	469	22
Pääomamenot — Kapitalutgifter — Capital expenditure	1 257	1 326	1 552	1 553	1 669	140
Menot (paitsi kuoletukset) — Utgifter (exkl. amorteringar) Expenditure (excl. redemption)	4 942	5 460	6 119	5 604	6 098	598
Ulkomaiset kuoletukset — Utländska amorteringar — <i>Redemption of external loans</i>	38	48	92	84	81	19
Kotimaiset kuoletukset — Inhemiska amorteringar — <i>Redemption of internal loans</i>	178	195	330	273	287	24
Kuoletukset — Amorteringar — Redemption	216	243	422	357	368	43
Yhteensä — Summa — Total	5 158	5 703	6 541	5 961	6 466	641

49. Polislin tietoon tulleet rikokset sekä juopumuspidätykset¹⁾ — Brott som kommit till polisens kännedom samt anhållanden för fylleri²⁾
Offences known to the police and persons taken into custody for drunkenness¹⁾

MI. tulliviranomaisten tietoon tulleet tullirikokset
 Inkl. tullbrott som kommit till tullmyndigheternas kännedom
Incl. offences against custom-law, known to the custom authorities

Vuosi ja kuukausi År och månad Year and month	Rikoslakia vastaan tehdyt rikokset — Brott mot strafflagen — Offences against the Criminal Law										
	Yhteensä *) Inalles *) Total *)	Siitä — Därav — Of which									
	Väkivalta virka- miestä vastaan Våld mot tjänsteman Assault against a state official	Haitanteko virka- miehelle Hindrande av tjänste- man Impeding a state official in the discharge of his duty	Siveelli- syyss- rikokset Sedlighets- brott Moral offences	Asiakirjan väären- täminen Förfalsk- ning av urkund Falsifica- tion of document	Sala- kuljetus Smuggling Smuggling	Murha, tappo tai kuoleman aiheutt. pahoimpit. Mord, dråp l. misshandel med dödlig påföljd Murder, man- slaughter or wounding occasioning death	Muu pahoim- pitely Annan misshandel Other wounding	Varkaus, näpistä- minen, murto Stöld, snatteri, inbrott Larceny, petty larceny, breaking	Moottori- ajoneuvon anastami- nen Tillgrepp av motor- fordon Theft of motor vehicle	Toisen om. moot- toriajo- neuvon luvaton käyttö Olovligt bruk av annans motor- fordon Illicit use of others motor vehicle	
1963	78 011	426	1 050	863	1 336	910	94	5 442	38 226	2 428	1 701
1964	84 492	443	973	809	1 483	1 057	87	5 442	43 506	2 437	1 863
1965	84 096	474	1 013	863	1 558	598	79	5 823	42 674	2 188	2 248
1966	82 545	519	1 051	841	1 457	595	94	6 091	40 590	2 361	2 067
1966 I	5 339	28	58	74	113	32	5	367	2 512	97	78
II	5 060	30	76	39	119	20	11	354	2 189	91	79
III	5 964	29	65	82	127	10	8	414	2 721	152	132
IV	6 524	37	101	75	92	21	7	489	3 121	164	156
V	7 203	48	92	46	138	36	11	597	3 464	186	151
VI	6 807	57	88	45	105	65	8	533	3 479	182	151
VII	7 646	46	119	52	167	76	10	603	3 867	216	227
VIII	8 149	35	71	52	88	70	13	578	4 348	289	257
IX	8 176	47	86	104	87	68	4	517	4 219	297	222
X	9 150	49	106	95	141	97	10	604	4 550	355	272
XI	8 471	61	98	107	138	59	4	568	4 328	259	202
XII	7 277	60	89	93	182	35	11	571	3 396	161	190
1967 I	5 750	44	71	59	174	18	5	464	2 432	112	123
II	5 967	43	89	55	175	20	5	449	2 632	117	111
III	7 282	61	91	57	111	30	11	493	3 569	205	217

Vuosi ja kuukausi År och månad Year and month	(Jatk.) (Forts.) (Cont.)			Väkijuomalakia vastaan tehdyt rikokset Brott mot lagen om alkoholdrycker Offences against the Law on Alcoholic Beverages				Liikenne-rikokset Trafikbrott Traffic offences		Yhteensä Inalles Total	Juopumus- pidätyk- siä *) Fyllerian- hållanden *) Arrests for drunk- ness *)
	Kavaltami- nen Försvinn- ning Embezzle- ment	Ryöstö Rån Robbery	Petos Bedrägeri Fraud	Yhteensä Inalles Total	Siitä — Därav — Of which			Ratti- juoppous Rattfylleri Driving when intoxi- cated	Muut Övriga Other offences		
					Väkijuo- mien luv- aton val- mistus Olovligt till- verkning av alko- holdrycker Illicit distillation of spirits	Väkijuo- mien luv- aton myynti Olovligt för- säljning av alkohol- drycker Illicit sale of spirits	Väkijuo- mien luv- aton maa- hantuonti Olovligt in- försel av alkohol- drycker Illicit import of spirits				
1963	2 374	351	5 729	13 931	898	3 892	3 028	5 836	140 704	327 426	138 584
1964	2 006	315	5 993	14 928	680	4 056	4 006	6 174	146 464	334 894	133 550
1965	1 948	334	5 292	14 787	731	3 946	3 723	6 618	157 010	348 145	139 660
1966	1 927	444	5 668	13 505	642	3 326	3 226	7 058	169 354	357 284	146 351
1966 I	167	24	465	1 022	27	291	262	286	12 685	23 993	8 643
II	205	23	707	813	27	249	132	283	11 629	22 541	8 732
III	212	35	539	891	38	300	113	479	13 023	26 928	12 103
IV	203	35	456	1 185	56	355	202	607	14 298	30 582	13 674
V	173	55	479	1 034	50	235	267	665	13 605	30 415	13 325
VI	151	37	417	1 048	63	191	291	708	10 723	27 453	13 548
VII	126	34	454	1 101	67	181	266	773	14 495	32 521	14 142
VIII	135	53	413	1 027	61	203	292	757	13 457	31 034	12 863
IX	178	54	552	1 400	66	307	426	754	16 179	33 822	12 472
X	188	46	536	1 490	111	361	371	766	18 347	37 722	13 479
XI	163	32	610	1 283	55	353	307	610	16 075	33 568	11 897
XII	190	32	450	1 243	33	304	299	521	16 274	32 049	11 536
1967 I	212	19	563	949	45	256	247	319	16 307	28 588	10 086
II	205	38	513	887	24	250	171	360	15 017	28 258	11 930
III	177	38	581	1 192	63	358	238	502	16 098	32 167	13 968

¹⁾ Kuukausilukujen summa ei ole sama kuin vastaava vuosiluku, sillä vuosilukuun eivät sisälly rikosilmoitukset, joista myöhemmin vuoden aikana on todettu, ettei rikosta ole tapahtunut — *) Pl. syytteen sojhtanut juopumus — *) Syytteen sojhtanut juopumus ja juopumuspidätykset ilman syytettä.

²⁾ Mänadsiffrornas summa är inte densamma som motsvarande årsiffror, därför att i årsiffran inte ingår brottsanmälningar om vilka senare under året konstaterats att brott inte begåtts — *) Utom fylleri som lett till åtal — *) Fylleri som lett till åtal och fyllerianhållanden utan åtal.

³⁾ Sum of the monthly figures is not the same as the corresponding yearly figure, because the yearly figures exclude the crime reports which have been verified later in the year to show that no crime has been committed — *) Excl. drunkenness leading to prosecution — *) Drunkenness leading to prosecution and arrests of drunkenness without prosecution.

50. Ilmoitetut salraustapaukset — Anmälda sjukdomsfall — Registered cases of illness

Numerointi Lääkintöhallituksen 19. 3. 1952 vahvistaman kuolinsyynimistön mukaan
 Numreringen enligt den av Medicinalstyrelsen 19. 3. 1952 fastställda dödsorsaksnomenklaturen
 Coding according to the List of Causes of Death approved by the Medical Board of Finland on March 19, 1952

Vuosi ja kuukausi År och månad	Hengityselinten tuber- kuloosi Tuberkulos i respirations- organen <i>Tub. organorum respirationis</i>		Kuppa — Syfilis — <i>Syphillis</i>						Tippuri Dröppel <i>Gonorrhoea</i>		Lavan- tauti Tyfus <i>Febris typhoidea</i>	Pikku- lavan- tauti Paratyfus <i>Febris para- typhoidea</i>	Muut sal- monella- infektiot Övriga salmonel- lainfektio- ner <i>Salmonel- losis alia</i>
			Synnynnäinen Medfödd <i>Congenita</i>		Varhaisasteinen Tidig <i>Recens</i>		Myöhäisasteinen Sen <i>Tarda</i>						
	Mp. Mk. M.	Np. Kvk. F.	Mp. Mk. M.	Np. Kvk. F.	Mp. Mk. M.	Np. Kvk. F.	Mp. Mk. M.	Np. Kvk. F.	Mp. Mk. M.	Np. Kvk. F.			
	(N:o 001—008)		(N:o 020—028)						(N:o 030)		(N:o 040)	(N:o 041)	(N:o 042)
1961 ...	3 922	2 390	—	—	27	6	47	26	4 880	1 680	62	310	419
1962 ...	4 007	2 288	—	—	22	4	60	30	4 225	1 477	82	213	1 339
1963 ...	3 639	2 190	—	—	60	26	30	36	4 734	1 694	42	191	472
1964 ...	3 369	1 997	1	—	188	74	41	32	5 263	2 043	28	135	1 190
1965 ...	3 400	2 471	—	2	256	151	52	53	5 421	2 227	25	136	687
1966 ...	3 747	2 703	2	1	228	118	50	53	5 733	2 254	33	193	1 497
1966 II	241	180	1	—	14	7	5	3	336	130	3	11	14
III	256	179	—	—	19	12	8	5	425	192	—	5	12
IV	249	171	—	—	15	8	1	4	445	181	—	5	40
V	256	233	1	—	14	7	3	4	412	180	3	10	14
VI	296	190	—	—	29	20	7	7	550	173	—	8	65
VII	192	170	—	—	16	7	7	6	555	215	2	20	193
VIII	348	249	—	1	23	15	3	7	642	216	8	22	359
IX	433	306	—	—	24	13	2	1	517	214	9	26	383
X	393	286	—	—	11	6	3	3	481	215	5	31	157
XI	284	204	—	—	19	7	3	7	542	207	2	26	163
XII	445	310	—	—	21	7	3	2	446	183	1	12	94
1967 I	244	160	—	—	3	5	4	3	431	184	2	6	65
II	245	153	—	—	5	3	3	2	337	141	2	3	139
III	193	136	—	—	5	5	7	5	412	190	1	5	42
IV	270	166	—	—	6	3	5	3	445	210	—	3	100

Vuosi ja kuukausi År och månad	Puna- tauti Rödsot <i>Dysen- teria</i>	Tuli- rokko Scharla- kansfeber <i>Scarla- tina</i>	Kurkku- mätä Difteri <i>Diph- theria</i>	Hinku- yksi Kikhosta <i>Pertussis</i>	Kulku- taudin luont. tai muu märkän. aivo- kalvontulehdus Epidemisk eller övrig varig hjärnhinnein- flammation <i>Meningitis meningo- coccica s. purulenta</i>	Lapel- halvaus Barnför- lammning <i>Poliomye- litis cum paralysis</i>	Seröösinen aivokalvon- tulehdus Serös hjärnhinne- inflammation <i>Meningitis serosa</i>	Äkillinen aivokuume Infektiös encefallitis <i>Encephal- itis infec- tiosa</i>	Tuhka- rokko Mässling <i>Morbilli</i>	Vihuri- rokko Röda hund <i>Rubeola</i>	Vesi- rokko Vatt- koppor <i>Vari- cellas</i>
	(045—048)	(N:o 050)	(N:o 055)	(N:o 056)	(N:o 057,0,340)	(N:o 080.1)	(N:o 082.1)	(N:o 082.3)	(N:o 085)	(N:o 086)	(N:o 087)
1961 ...	42	2 400	2	8 764	111	28	220	65	15 511	3 022	12 454
1962 ...	3	2 173	—	3 598	92	2	198	64	24 391	3 871	10 395
1963 ...	2	1 898	—	1 178	87	2	217	66	23 421	2 031	11 354
1964 ...	46	3 142	—	1 019	58	4	199	75	10 934	1 672	11 971
1965 ...	8	2 379	1	890	137	—	403	66	33 026	9 825	10 621
1966 ...	1	2 808	—	1 550	157	—	501	126	27 298	9 273	10 100
1966 II	—	328	—	103	10	—	37	1	6 081	870	1 433
III	—	335	—	170	14	—	26	9	4 757	1 300	1 197
IV	—	259	—	115	25	—	29	11	3 832	1 527	856
V	—	153	—	84	16	—	31	18	2 357	1 484	683
VI	—	193	—	104	16	—	54	8	1 604	1 232	611
VII	—	59	—	59	18	—	37	13	475	332	339
VIII	—	54	—	159	7	—	67	21	354	240	317
IX	—	120	—	145	19	—	51	3	246	252	330
X	—	260	—	58	6	—	31	6	393	369	527
XI	—	305	—	154	5	—	42	6	600	657	957
XII	1	614	—	270	11	—	61	15	907	495	1 592
1967 I	2	303	—	155	15	—	68	17	705	361	1 308
II	1	245	—	98	31	—	73	11	1 049	784	1 287
III	1	258	—	43	21	—	65	8	1 539	1 680	1 407
IV	1	205	—	53	13	—	35	2	1 171	1 876	853

50. Ilmoitetut salraustapaukset (jatk.) — Anmälda sjukdomsfall (forts.) — Registered cases of illness (cont.)

Vuosi ja kuukausi År och månad Year and month	Sikotauti Pääsjuka <i>Parotitis epidemia</i>	Tarttuva keltatauti Smittosam gulsot <i>Hepatitis infectiosa</i>	Lapamato Bandmask <i>Diphyllo- bothriasis</i>	Äkillinen nielurisatulehdus Akut tonsillit <i>Tonsillitis acuta</i>	Äkillinen hengitystulehdus Akut infektion i övre luftvägarna <i>Infectio acuta nasopharyn- geotrachealis</i>	Influenssa Influenza	Keuhko- kuume Lung- inflammation <i>Pneumonia</i>	Äkillinen maha- ja suolitulehdus Akut mag- och tarminflammation <i>Gastroenteritis</i>	
	(N:o 089)	(N:o 092)	(N:o 126.0)	(N:o 473)	(N:o 475)	(N:o 481)	(N:o 490-492)	Ikä 28 vrk. —1 vuosi Ålder 28 dygn—1 år Age 28 days to 1 year (N:o 571.0)	Ikä vähintään 2 vuotta Ålder minst 2 år Age 2 years and over (N:o 571.1)
1961 ...	7 990	1 508	26 519	128 392	234 274	35 990	22 645	16 764	38 517
1962 ...	9 729	1 298	24 332	111 190	223 195	102 021	26 352	15 565	42 285
1963 ...	11 405	1 208	23 876	116 640	217 669	19 433	21 341	18 630	48 931
1964 ...	13 543	710	20 042	130 651	219 417	8 809	14 932	17 896	47 437
1965 ...	14 734	576	18 213	132 479	313 631	92 490	21 312	17 188	42 356
1966 ...	18 233	363	15 160	140 381	268 321	—	14 777	20 177	55 139
1966 II	1 742	32	1 337	11 224	27 697	—	1 295	1 632	4 515
1966 III	2 295	38	1 509	11 661	25 397	—	1 294	1 992	5 418
1966 IV	2 356	54	1 485	12 122	25 363	—	1 326	1 908	5 632
1966 V	1 965	24	1 194	10 968	22 955	—	1 335	1 764	5 113
1966 VI	1 438	49	1 387	12 568	19 708	—	1 334	2 081	5 402
1966 VII	696	20	1 013	8 735	10 225	—	767	1 984	4 207
1966 VIII	636	18	1 325	11 530	13 894	—	741	2 159	5 460
1966 IX	578	26	1 182	12 476	21 766	—	1 035	1 644	5 073
1966 X	970	21	1 140	11 657	21 061	—	1 099	1 151	3 610
1966 XI	1 575	23	1 030	12 043	22 560	—	1 229	1 191	3 239
1966 XII	2 722	28	1 277	15 399	34 683	—	1 981	1 496	4 251
1967 I	2 763	31	1 070	12 742	28 391	—	1 845	1 136	3 274
1967 II	3 257	31	1 500	13 090	31 039	—	1 859	1 405	4 227
1967 III	3 406	50	1 559	13 543	32 576	962	1 783	1 481	4 937
1967 IV	2 213	17	1 057	10 173	31 633	3 098	1 589	1 203	4 146

51. Kuolemansyyt — Dödsorsaker — Causes of death

Numerointi Lääkintöhallituksen 19. 3. 1952 vahvistaman kuolinsyynimistön mukaan
Numreringen enligt den av Medicinalstyrelsen 19.3. 1952 fastställda dödsorsaksnomenklaturen
Coding according to the List of Causes of Death approved by the Medical Board of Finland on March 19, 1952

Vuosi ja kuukausi År och månad Year and month	Hengityselinten tuber- kuloosi Tuberkulos i respira- tions- organen <i>Tub. orga- norum respira- tionis</i>	Muu tuber- kuloosi Annan tuberkulos <i>Tub. formae aliae</i>	Pahanlaa- tuiset kasvaimet Maligna tumörer <i>Neoplas- mata maligna</i>	Keskus- hermoston veri- suoniston sairaudet Centrala nervsst. kärlsjuk- domar <i>Morbi e laes. vas. intracra- nialium</i>	Sydän- taudit Hjärtsjuk- domar <i>Morbi cordis</i>	Muut veren- kiertoelin- ten taudit Övriga sjukdomar i cirkula- tions- organen <i>Alii morbi org. circula- tionis</i>	Keuhko- kuume Lung- Inflamma- tion <i>Pneumonia</i>	Raskaus- tilan yms. taudit Havande- skaps o.a.d. sjukdomar <i>Morbi gravidarum etc.</i>	Synny- näiset epä- muodostu- mat ym. Medfödda missbild- ningar <i>Malfor- mationes congenitae etc.</i>	Tapa- turmat, myrkytyk- set, pahoin- pitelyt Olycksfall förgiftnin- gar, miss- handel <i>Traumata, veneficia, injuriae</i>
	(N:o 001— 008)	(N:o 010— 019)	(N:o 140— 205)	(N:o 330— 334)	(N:o 410— 434)	(N:o 400-402 440—468)	(N:o 490— 493)	(N:o 640— 689)	(N:o 750— 762)	(N:o 800— 899)
1961 ...	970	56	6 951	5 391	12 033	2 413	1 491	45	1 022	3 569
1962 ...	834	45	6 871	5 726	13 526	2 608	1 213	42	1 002	3 542
1963 ...	700	36	7 133	5 772	13 553	2 542	915	41	995	3 559
1964 ...	630	45	7 286	5 890	14 104	2 347	909	34	884	3 592
1965 ...	605	41	7 207	6 203	14 769	2 376	1 206	20	910	3 655
*1966 ...	448	37	7 245	6 264	14 477	2 819	1 600	17	616	3 556
1965 XI	38	2	570	511	1 310	201	85	3	75	337
1965 XII	52	7	642	563	1 409	236	107	2	73	373
*1966 I	58	6	695	582	1 498	288	168	2	62	315
1966 II	43	1	551	561	1 217	233	156	1	47	243
1966 III	30	2	590	594	1 232	241	112	1	54	252
1966 IV	35	1	544	517	1 054	202	112	1	25	249
1966 V	33	3	557	455	1 079	221	121	1	59	239
1966 VI	37	9	629	507	1 266	239	129	2	63	308
1966 VII	28	5	560	459	1 166	219	159	2	46	307
1966 VIII	43	1	727	520	1 257	212	131	3	58	390
1966 IX	38	2	568	426	1 019	188	106	1	52	257
1966 X	32	2	543	462	1 067	208	105	—	41	311
1966 XI	33	2	661	564	1 225	252	118	2	49	350
1966 XII	38	3	620	617	1 397	316	183	1	60	335
*1967 I	39	2	541	443	1 192	241	165	—	37	233
1967 II	38	4	449	582	1 213	212	160	4	53	219
1967 III	42	6	687	551	1 322	239	158	1	69	248

Akateemisen työvoiman tulevaa tarjontaa koskevia näkökohtia ja laskelmia

Beräkningar och synpunkter rörande den framtida tillgången på akademiskt utbildad arbetskraft

Supply estimates of the future labour force with academic degrees

Johdanto

1. Akateemisen työvoiman tulevaa tarjontaa koskevan ennusteen laatimiseksi olisi hyödyllistä käyttää seuraavaa pitkän ajanjakson jaottelua:

- a) uudet opiskelijat ¹⁾ syntymävuoden, sukupuolen ja opintosuunnan mukaan
- b) opintonsa keskeyttäneet opiskelijat syntymävuoden, sukupuolen, opiskeluaian pituuden ja opintosuunnan mukaan
- c) opintosuuntaa vaihtaneet opiskelijat syntymävuoden, sukupuolen ja aikaisemman opintosuunnan opiskeluaian pituuden sekä aikaisemman ja uuden opintosuunnan mukaan
- d) tutkinnon suorittaneet opiskelijat tutkinnon tason (esimerkiksi hum.kand., fil.kand., fil.lis., fil.tri), aikaisemman tutkinnon, syntymävuoden, sukupuolen, tutkinnon tason ja opintosuunnan mukaan
- e) ammatissa toimivat ja ei-ammattissa toimivat akateemisen tutkinnon suorittaneet henkilöt syntymävuoden, sukupuolen, tutkinnon tason ja opintosuunnan mukaan.

Sen lisäksi täytyy ennusteen laskemiseksi käyttää seuraavia lukuja:

- f) opiskelijoiden ja akateemisen tutkinnon suorittaneiden mahdollisesti ammatissa toimiviin ja ei-ammattissa toimiviin jaoteltujen henkilöiden kuolemanvaara iän ja sukupuolen mukaan
- g) akateemisen tutkinnon suorittaneiden mahdollisesti ammatissa toimiviin ja ei-ammattissa toimiviin jaoteltujen henkilöiden maastamuuttotodennäköisyys iän ja sukupuolen mukaan
- h) akateemisen tutkinnon suorittaneiden maahan muuttaneiden henkilöiden lukumäärä (ulkomailla opiskelleet Suomen kansalaiset mukaanluettuina) syntymävuoden, sukupuolen, opintosuunnan sekä ammatissa toimivuuden mukaan.

Kohdissa a)—d) mainittujen tietojen sisältämien lukusarjojen perusteella voitaisiin laskea sellaisia todennäköisyyksiä kuvaavat trendit, joiden avulla voitaisiin, lähtemällä erilaisista uusien opiskelijoiden tulevaa lukumäärää koskevista hypoteeseista, ennustaa eri tasoisia akateemisia tutkintoja suorittavien henkilöiden lukumäärä. Kohdassa e) mainittujen tietojen sisältämien lukusarjojen perusteella voitaisiin laskea ammatissa-toimivuusprosenttia kuvaavat trendit iän, sukupuolen, tutkinnon tason ja opintosuunnan mukaan. Kohdissa f) ja g) mainittujen lukujen perusteella voitaisiin laskea

¹⁾ Käsitteet: uudet opiskelijat, opiskelijat, opintosuunta ja tutkinnon taso käyvät ilmi liitteestä.

Indelning

1. För uppgörandet av en prognos av den framtida tillgången på akademiskt utbildad arbetskraft vore det av värde att förfoga över följande fördelningar under en längre tid:

- a) nya studerande ¹⁾ efter födelseår, kön och studieriktning
- b) fördelning av studerande, som avbryter sina studier, efter födelseår, kön, studietidens längd och studieriktning
- c) fördelning av studerande, som övergår från en studieriktning till en annan efter födelseår, kön och studietiden i den tidigare studieriktningen samt efter den tidigare och den senare studieriktningen
- d) fördelning av studerande som avlagt examen efter examens nivå, (exempelvis hum.kand., fil.kand., fil.lic., fil.dr.) tidigare examen, födelseår, kön, studietidens längd, och studieriktning
- e) fördelning på yrkesverksamma och icke yrkesverksamma av personer med akademisk examen efter födelseår, kön, examens nivå och studieriktning

Dessutom bör man för att kunna framräkna en prognos förfoga över följande tal:

- f) dödsrisker efter ålder och kön för studerande och personer med akademisk examen eventuellt skilt för yrkesverksamma och icke yrkesverksamma

- g) emigrations sannolikheter efter ålder och kön för personer med akademisk examen eventuellt skilt för yrkesverksamma och icke yrkesverksamma

- h) antal immigranter (inklusive finländska medborgare som studerat utomlands) med akademisk examen efter födelseår, kön och studieriktning samt efter huruvida de är yrkesverksamma eller inte.

På basen av serier berörande de i punkterna a)—d) nämnda uppgifterna kunde trender för sådana sannolikheter beräknas med vilka man kunde utgående från olika hypoteser om det framtida antalet nya studerande prognostisera produktionen av personer med akademisk examen av olika nivå. På basen av serier berörande den i punkt e) berörda uppgiften kunde trender beträffande procenten yrkesverksamma efter ålder, kön, examens nivå och studieriktning beräknas. Med tal av de slag som nämns i punkterna f) och g) kunde avgången från olika grupper av personer med akademisk examen

¹⁾ För begreppen nya studerande, studerande, studieriktning och examens nivå, se appendix.

akateemisen tutkinnon suorittaneiden henkilöiden eri ryhmistä tapahtuva poistuminen. On hyvin todennäköistä, että akateemisen tutkinnon suorittaneiden henkilöiden kuolemanvaarat ja maastamuuttotodennäköisyys eroavat vastaavista koko väestöä koskevista luvuista. Kohdassa h) mainitut, ulkomailta maahan muuttaneita akateemisen tutkinnon suorittaneita henkilöitä koskevat luvut, olivatpa niiden sisältämät henkilöt Suomen kansalaisia tai eivät, täydentäisivät kotimaassa koulutetun akateemisen työvoiman ennustetta.

Allaolevasta luettelosta ilmenee, mitkä kohdissa a)—h) mainituista tiedoista ovat saatavissa.

- a) kootaan syksystä 1966 lähtien
- b) ei ole saatavissa
- c) ei ole saatavissa
- d) historiallis-kielitieteellisissä ja matemaattis-luonnontieteellisissä osastoissa ja valtiotieteellisissä tiedekunnissa suoritettuja korkeampia ja alempia kandidaattitutkintoja koskevia tietoja saatavissa lukuvuodesta 1961/62 lähtien
- e) tietoja saatavissa väestölaskennoista 31. 12. 1950 ja 1960
- f) ei ole saatavissa
- g) ei ole saatavissa
- h) ei ole saatavissa

Ilman erillistä kokoamista saatavissa olevien tietojen perusteella ei siten voida laskea säännöllisen ennusteen edellyttämiä todennäköisyysmatriiseja. Kyseessä olevia todennäköisyysarvoja alkaa kuitenkin vähitellen valmistua, koska kohdissa a)—d) mainittuja tietoja kootaan lukuvuodesta 1966/67 alkaen. Myös kohdissa e)—h) mainittujen laatuista lukuja voitaneen ryhtyä laskemaan 1970-luvun alkupuolella.

2. Laskelma akateemisesti koulutetun työvoiman tulevasta tarjonnasta täytyy tällä hetkellä perustaa seuraaviin käytettävissä oleviin tietoihin:

- a) uusien opiskelijoiden lukumäärä sukupuolen, lukuvuoden ja opintosuunnan mukaan
- b) läsnäolevien opiskelijoiden lukumäärä sukupuolen, lukuvuoden ja opintosuunnan mukaan
- c) suoritettujen korkeakoulututkintojen lukumäärä suorittajan sukupuolen, lukuvuoden ja opintosuunnan mukaan
- d) akateemisen loppututkinnon suorittaneiden henkilöiden jako ammatissa toimiviin ja ei-ammattissa toimiviin sukupuolen, viisivuotiskäryhmän ja opintosuunnan mukaan 31. 12. 1960 — vastaavia tietoja on erikseen myös naimisissa olevista naisista — sekä jako ammatissa toimiviin ja ei-ammattissa toimiviin sukupuolen ja opintosuunnan mukaan 31. 12. 1950.

Edellämainitut tiedot ovat saatavissa osittain Tilastollisen vuosikirjan eri vuosikerroista. Työmarkkinatutkimustoimisto on kuitenkin erikseen koonnut kohtiin a)—c) liittyviä tietoja.¹⁾ Nämä viimeksimainitut tiedot ja Tilastollisen vuosikirjan tiedot eroavat jonkin verran toisistaan. Koska on todennäköistä, että Työmarkkinatutkimustoimiston erikoistiedustelun tulokset ovat eräiltä osin tarkempia kuin Vuosikirjan tiedot, on Työmarkkinatutkimustoimiston tietoja käytetty

¹⁾ Suomen korkeakouluopiskelijat sekä suoritettujen korkeakoulututkintojen lukuvuosina 1938/39—1962/63. Työmarkkinatutkimustoimiston moniste, Helsinki 27. 5. 1963.

beräknas. Det är mycket sannolikt att döds- och emigrationsrisker för personer med akademisk examen skiljer sig från motsvarande tal för befolkningen i allmänhet. Tal av det i punkt h) nämnda slaget skulle komplettera prognosen av den i hemlandet utbildade akademiska arbetskraften med från utlandet inflyttade personer med akademisk examen vare sig de är finländska medborgare eller inte.

Av förteckningen nedan framgår vilka av de i punkterna a)—h) nämnda uppgifterna som står till förfogande.

- a) insamlas från och med hösten 1966
- b) finnes ej
- c) finnes ej
- d) uppgifter finnes för högre och lägre kandidat-examina inom historisk-filologiska, matematisk-naturvetenskapliga och statsvetenskapliga sektioner och fakulteter från och med läsåret 1961/62
- e) uppgifter finnes från folkräkningarna 31. 12. 1950 och 1960
- f) finnes ej
- g) finnes ej
- h) finnes ej

På basen av de uppgifter, som utan en särskild insamling står till förfogande, kan sålunda inte de sannolikhetsmatriser beräknas som en regelmässig prognos förutsätter. Emellertid kommer serier av ifrågasvarande sannolikheter att så småningom föreligga emedan uppgifter av de i punkterna a)—d) nämnda slagen insamlas fr.o.m. läsåret 1966/67. I början av 1970-talet kommer eventuellt också siffror av de i punkterna e)—h) nämnda slagen att föreligga.

2. De uppgifter som står till förfogande och på vilka en beräkning av den framtida tillgången på akademiskt skolad arbetskraft för närvarande måste baseras är följande:

- a) antalet nyinskrivna studerande efter kön, läsår och studieriktning
- b) antalet närvarande studerande efter kön, läsår och studieriktning
- c) antalet avlagda högskoleexamina efter kön, läsår och studieriktning
- d) fördelningen av personer med akademisk slut-examen på yrkesverksamma och icke yrkesverksamma efter kön, femårsåldersgrupp och studieriktning — motsvarande uppgifter finnes också skilt för gifta kvinnor — 31. 12. 1960 samt fördelning på yrkesverksamma och icke yrkesverksamma efter kön och studieriktning 31. 12. 1950.

De uppgifter det ovan är fråga om finns delvis i olika årgångar av Statistisk årsbok. Emellertid har Byrån för arbetsmarknadsundersökningar utfört en särskild insamling av uppgifterna a)—c) ¹⁾. Dessa sistnämnda uppgifter och uppgifterna i Statistisk årsbok skiljer sig något från varandra. Emedan det är sannolikt, att Byråns för arbetsmarknadsundersökningar uppgifter, som baseras på en speciell insamling, är i vissa avseenden exaktare än de uppgifter, som finns i

¹⁾ Suomen korkeakouluopiskelijat sekä suoritettujen korkeakoulututkintojen lukuvuosina 1938/39—1962/63, Työmarkkinatutkimustoimiston moniste Helsinki 27. 5. 1963.

hyväksi soveltuvien osin. Allaolevasta luettelosta ilmenee, mistä lähteistä tässä tutkimuksessa käytetyt tiedot on otettu:

- a) uudet opiskelijat: lukuvuosilta 1950/51—1961/62, eräissä tapauksissa lukuvuodelta 1962/63, Työmarkkinatutkimustoimiston julkaisemista tiedoista, lukuvuosilta 1962/63—1964/65 Tilastollisesta vuosikirjasta
- b) läsnäolevat opiskelijat: lukuvuosilta 1950/51—1961/62, eräissä tapauksissa lukuvuodelta 1962/63, Työmarkkinatutkimustoimiston julkaisemista tiedoista, lukuvuosilta 1962/63—1964/65 Tilastollisesta vuosikirjasta
- c) suoritettut tutkinnot: alemmat tutkinnot lukuvuosilta 1950/51—1961/62, eräissä tapauksissa lukuvuodelta 1962/63, Työmarkkinatutkimustoimiston julkaisemista tiedoista, lukuvuosilta 1962/63—1964/65 Tilastollisesta vuosikirjasta; ylempät tutkinnot lukuvuosilta 1950/51—1964/65 Tilastollisesta vuosikirjasta, täydennettyinä Tasavallan Presidentin työryhmän julkaisemilla tiedoilla.¹⁾
- d) akateemisen tutkinnon suorittaneet ammatissa toimivat väestölaskennan julkaisuista ja julkaisemattomista tauluista.

Alustava hypoteesi ja laskelma

3. Koska kyseessä olevien tietojen laadun perusteella ei voida laskea edes likimääräistä akateemiseen tutkintoon tähtäävien uusien opiskelijoiden todennäköisyysmatriisia, suunnitelmana oli, lähtemällä uusien opiskelijoiden lukumäärää koskevista hypoteeseista, suoraviivaista regressiota käyttäen ennustaa suoritettujen tutkintojen lukumäärää. Hypoteesi oli, että vuonna t kirjoittautuneiden uusien opiskelijoiden ja vuonna $t + n$ suoritettujen tutkintojen lukumäärien välinen korrelaatio olisi voimakkain jollekin keskimääräistä opiskeluaikaa lähellä olevalle $n:n$ arvolle ja että muille $n:n$ arvoille kyseessä oleva korrelaatio olisi suhteellisen heikko. Jos näet otaksutaan uusien opiskelijoiden lukumäärän vaihtelevan vuodesta toiseen ja keskimääräisen opiskeluajan olevan kohtalaisen vakio ja suoritettujen tutkintojen lukumäärän keskittyvän keskimääräisen opiskeluajan ympärille, vuonna t kirjoittautuneiden uusien opiskelijoiden ja vuonna $t + n$ suoritettujen tutkintojen lukumäärien pitäisi vaihdella yhdensuuntaisesti $n:n$ ollessa jokin keskimääräisen opiskeluajan läheisyydessä sijaitseva luku. Taulusta I ilmenee vuonna t kirjoittautuneiden uusien opiskelijoiden ja vuonna $t + n$ suoritettujen opintosuunnan mukaan jaoteltujen eritasoisten tutkintojen lukumäärien välinen korrelaatio $n:n$ saadessa arvoja 0—10. Opintosuuntien jaottelussa on käytetty Tasavallan Presidentin työryhmän raportissaan käyttämää jakoa.

Hypoteesillä näyttää olevan jotain osuvuutta ainoastaan voimisteluopintojen suhteen. Korrelaatio on voimakkain, kun $n = 5$, muut korrelaatiot ovat suhteellisen heikkoja paitsi millöin $n = 1$. Humanistisissa ja yhteiskuntatieteissä kaikki korrelaatiot ovat käytännöllisesti katsoen yhtä suuret. Luonnontieteissä ja tekniikassa korrelaatioiden kokovaihtelut näyttävät olevan

Statistisk årsbok, har nämnda uppgifter i tillämplig utsträckning använts. Av förteckningen nedan framgår från vilka källor uppgifterna tagits:

- a) nya studerande: för läsåren 1950/51 till 1961/62, i vissa fall till läsåret 1962/63, från av Byrån för arbetsmarknadsundersökningar publicerade uppgifter, för läsåren 1962/63 till läsåret 1964/65 från Statistisk årsbok
- b) närvarande studerande: för läsåret 1950/51 till 1961/62, i vissa fall till läsåret 1962/63, från av Byrån för arbetsmarknadsundersökningar publicerade uppgifter, för läsåren 1962/63 till läsåret 1964/65 från Statistisk årsbok
- c) avlagda examina: för lägre examina för läsåren 1950/51 till 1961/62, i vissa fall till läsåret 1962/63, från av Byrån för arbetsmarknadsundersökningar publicerade uppgifter, för läsåren 1962/63 till läsåret 1964/65 från Statistisk årsbok; för högre examina för läsåren 1950/51 till 1964/65 från Statistisk årsbok kompletterade med uppgifter från av Republikens Presidents arbetsgrupp publicerade uppgifter¹⁾
- d) yrkesverksamma med akademisk examen från folkräkningarnas publikationer och opublicerade tabeller

En preliminär hypotes och preliminära beräkningar

3. Enär de föreliggande uppgifternas art inte medger en ens ungefärlig beräkning av den sannolikhetsmatriis nya studerande ha att passera på sin väg mot akademisk examen var planen att utgående från hypoteser om antalet nya studerande med lineär regression prognostisera antalet avlagda examina. Hypotesen var att korrelationen mellan antalet nyinskrivna studerande år t och antalet avlagda examina år $t + n$ skulle vara högst för något värde av n nära medelstudietiden och att korrelationen ifråga för andra värden på n skulle vara relativt låg. Om man nämligen tänker sig att antalet nya studerande varierar från år till år och att medelstudietiden är något så när konstant och att antalet avlagda examina koncentrerar sig kring medelstudietiden borde antalet nya studerande år t och avlagda examina år $t + n$ samvariera då n är ett tal nära medelstudietiden. Av tabell I framgår korrelationen mellan antalet nyinskrivna studenter t och antalet examina oberoende av nivå år $t + n$ för värdena 0—10 på n efter studieriktning. Vid uppdelningen i studieriktningar har den indelning använts som Republikens Presidents arbetsgrupp hade i sin rapport.

Hypotesen synes ha ett visst fog för sig endast ifråga om studieriktningen gymnastik. Korrelationen för $n = 5$ är högst, de övriga korrelationerna utom för $n = 2$ är relativt små. För humanistiska och samhällsvetenskaper är alla korrelationer praktiskt taget lika stora. För naturvetenskaper och teknik uppvisar korrelationernas storleksvariationer ett oregelbundet

¹⁾ Tiede ja ylin opetus tulevien vuosien Suomessa, Tasavallan Presidentin helmikuun 4. päivänä 1965 asettaman työryhmän lausunto. Helsinki 1965.

¹⁾ Tiede ja ylin opetus tulevien vuosien Suomessa, Tasavallan Presidentin helmikuun 4. päivänä 1965 asettaman työryhmän lausunto.

1. Vuonna t kirjoittautuneiden uusien opiskelijoiden ja vuonna $t + n$ suoritettujen opintosuunnan mukaan jaoteltujen eritasoisten tutkintojen lukumäärien välinen korrelaatio $n:n$ saadessa eri arvoja

Korrelaatiot on laskettu lukuvuosilta 1950/51—1964/65 saatujen tietojen perusteella

1. Korrelationen mellan antalet nyinskrivna studerande år t och antalet avlagda examina oberoende av nivå år $t + n$ för olika värden på n efter studieriktning

Korrelationerna är beräknade på basen av uppgifter från läsåren 1950/51—1964/65

1. Correlation between the number of new students in the year t and the number of students receiving degrees, regardless of level, in the year $t + n$ for different values of n by subject fields

The basic data cover the academic years 1950/51—1964/65

Opintosuunta Studieriktning Subject field	n =										
	10	9	8	7	6	5	4	3	2	1	0
Humanistiset ja yhteiskuntatieteet — Humanistiska och samhällsvetenskaper — <i>Arts and social sciences</i>	0.99	0.98	0.98	0.97	0.96	0.96	0.97	0.98	0.98	0.99	0.99
Luonnontieteet — Naturvetenskaper — <i>Natural sciences</i>	0.53	0.78	0.43	0.75	0.84	0.96	0.94	0.95	0.86	0.90	0.89
Tekniikka — Teknik — <i>Technology</i>	0.65	0.39	0.40	0.55	0.68	0.95	0.92	0.92	0.86	0.90	0.93
Lääketiede — Medicin — <i>Medicine</i>	0.94	0.82	0.77	0.70	0.77	0.59	0.73	0.79	0.89	0.84	0.95
Voimistelu — Gymnastik — <i>Gymnastics</i>	0.14	0.04	0.51	0.11	0.05	0.84	0.36	0.21	0.69	0.19	0.33

2. Yliopistojen ja korkeakoulujen kirjoissa vuonna t olevien opiskelijoiden ja vuonna $t + n$ suoritettujen opintosuunnan mukaan jaoteltujen eritasoisten tutkintojen lukumäärien välinen korrelaatio $n:n$ saadessa eri arvoja

Korrelaatiot on laskettu lukuvuosilta 1950/51—1964/65 saatujen tietojen perusteella

2. Korrelationen mellan antalet vid universitet och högskolor inskrivna studerande år t och antalet avlagda examina oberoende av nivå år $t + n$ för olika värden på n efter studieriktning

Korrelationerna är beräknade på basen av uppgifter från läsåren 1950/51—1964/65

2. Correlation between the total number of students in the year t and the number of students receiving degrees, regardless of level, in the year $t + n$ for different values of n by subject fields

The basic data cover the academic years 1950/51—1964/65

Opintosuunta Studieriktning Subject field	n =										
	10	9	8	7	6	5	4	3	2	1	0
Humanistiset ja yhteiskuntatieteet — Humanistiska och samhällsvetenskaper — <i>Arts and social sciences</i>	0.98	0.99	0.99	0.98	0.97	0.97	0.98	0.98	0.99	0.99	0.99
Luonnontieteet — Naturvetenskaper — <i>Natural sciences</i>	-0.90	-0.62	-0.84	-0.39	0.18	0.66	0.88	0.93	0.96	0.96	0.96
Tekniikka — Teknik — <i>Technology</i>	-0.95	-0.68	-0.54	-0.11	0.19	0.68	0.80	0.90	0.94	0.93	0.91
Lääketiede — Medicin — <i>Medicine</i>	0.96	0.91	0.96	0.95	0.98	0.98	0.97	0.96	0.97	0.96	0.95
Voimistelu — Gymnastik — <i>Gymnastics</i>	-0.42	0.60	0.72	0.43	0.58	0.23	0.27	0.41	0.73	0.85	0.80

epäsäännöllisiä. Lääketieteessä korrelaatioiden kokovaihtelut näyttävät lähinnä päivävastaisilta kuin niiden pitäisi hypoteesin mukaan olla. Korrelaatiot ovat voimakkaimmat $n:n$ saadessa arvot 0 ja 10, korrelaatio on heikoin, kun $n = 5$. Se seikka, että korrelaatioiden kokovaihtelut eivät pidä yhtä edellä esitetyn hypoteesin kanssa, johtuu otaksuttavasti siitä, että uusien opiskelijoiden lukumäärä ei ole vuoroin kasvanut ja vuoroin vähentynyt lukuvuosina 1950/51—1964/65, vaan on kasvanut suurin piirtein suoraviivaisesti kyseessäolevan jakson aikana.

Yliopistojen ja korkeakoulujen kirjoissa vuonna t olevien opiskelijoiden ja vuonna $t + n$ suoritettujen opintosuunnan mukaan jaoteltujen eritasoisten tutkintojen lukumäärien välinen korrelaatio $n:n$ arvojen vaihdellessa 0—10 on myös laskettu. (Taulu 2)

Humanistisissa ja yhteiskuntatieteissä sekä lääketieteessä korrelaatiot ovat voimakkaita ja likimäärin yhtä suuria kaikkien $n:n$ arvojen osalta. Luonnontieteissä ja tekniikassa korrelaatiot kasvavat alkaen läheltä arvoa -1 , kun $n = 10$, lähellä arvoa $+1$, kun $n = 0$. Voimistelun ryhmässä korrelaatioiden kokovaihtelut näyttävät epäsäännöllisiltä, mutta korrelaatio on lähellä korkeinta arvoaan, kun $n = 0$.

mönster. För medicin uppvisar korrelationernas storleksvariationer ett närmast motsatt mönster än vad de enligt hypotesen borde göra. Korrelationerna för $n = 0$ och $n = 10$ är högst, korrelationen för $n = 5$ lägst. Att korrelationernas storleksvariationer inte stämmer överens med ovan relaterade hypotes beror troligen på att antalet nya studerande icke varierat uppåt och nedåt under läsåren 1950/51—1964/65 utan i stort sett ökat lineärt under ifrågavarande period.

Korrelationen mellan antalet vid universitet och högskolor inskrivna studerande år t och antalet avlagda examina oberoende av nivå år $t + n$ för värdena 0—10 på n efter studieriktning har också beräknats. (Tab. 2)

För humanistiska och samhällsvetenskaper samt medicin är korrelationerna höga och ungefär lika stora för alla n . För naturvetenskaper och teknik går korrelationerna från nära -1 vid $n = 10$ till nära $+1$ vid $n = 0$. För gymnastik uppvisar korrelationernas storleksvariationer ett oregelbundet mönster men korrelationen vid $n = 0$ är nära på den högsta.

Vuonna t opiskelevien lukumäärän ja vuonna t suoritettujen tutkintojen lukumäärän välistä yhteyttä kuvaava viivallinen malli

4. Saattaa näyttää kummalliselta, että korrelaatiot $n:n$ saadessa arvon 0 ovat niin voimakkaita kuin ne taulussa 2 ovat. Kirjoissa olevien opiskelijoiden lukumäärään tietynä ajankohtana koostuu juuri opintonsa alkaneista, vähintään yhden vuoden, vähintään 2 vuotta jne. opiskelleista.

Seuraavan käsittelyn pitäisi kuitenkin vahvistaa sen tosiasian uskottavuutta, että korrelaatiot ovat voimakkaita $n:n$ arvon ollessa 0. Merkitkään q_1 sitä todennäköisyyttä suorittaa i :ntenä opiskeluvuonna tasosta riippumaton akateeminen tutkinto, mikä on niillä opiskelijoilla, jotka eivät ole suorittaneet tutkintoa tai eronneet yliopistosta tai korkeakoulusta ennen i :ttä opiskeluvuotta, ja merkitkään r_1 vastaavaa todennäköisyyttä erota i :ntenä opiskeluvuonna yliopistosta tai korkeakoulusta tutkintoa suorittamatta. Merkitkään p_1 termiä $q_1 + r_1$. Otaksukaamme, että q_1 ja r_1 ovat vakioita kaikille uusien opiskelijoiden vuosiryhmille. Otaksukaamme edelleen, että uusien opiskelijoiden lukumäärä y kasvaa suoraviivaisesti suhteessa lukuvuoteen t , joten $y = bt + a$. Toisen opiskeluvuoden alussa on silloin lukuvuonna t kirjoittautuneesta ryhmästä jäljellä $(bt + a)(1 - p_1)$ opiskelijaa, ja lukuvuoden m alussa on silloin lukuvuonna t opiskelunsa aloittaneiden ryhmästä jäljellä $(bt + a) \prod_1^{m-1} (1 - p_1)$ opiskelijaa.

Lukuvuonna t opiskelunsa alkaneiden saavutettua m :nnen opiskeluvuotensa lukuvuonna $t + n$ opiskelunsa alkaneet ovat saavuttaneet $m - n$:nnen opiskeluvuotensa. Lukuvuonna $t + n$ opiskelunsa aloittaneista oli tällöin jäljellä $b(t + n) + a \prod_1^{m-n-1} (1 - p_1)$ opiskelijaa. Lukuvuosina t ja $t + n$ opiskelunsa aloittaneiden kahden opiskeluvuosiryhmän välinen suhde määrätynä ajankohtana on silloin seuraava:

$$G_t, t+n = \frac{(bt+a) \prod_1^{m-1} (1-p_1)}{b(t+n)+a \prod_1^{m-n-1} (1-p_1)}$$

$t:n$ kasvaessa ja $n:n$ pysyessä vakiona $t:n$ ja $t + n:n$ välinen suhde lähenee arvoa 1. Tästä seuraa, että $G_t, t + n$ lähenee suhdetta

$$\frac{\prod_1^{m-1} (1-p_1)}{\prod_1^{m-n-1} (1-p_1)}$$

Tämä merkitsee, että yliopisto- ja korkeakouluopiskelijoiden kokonaislukumäärän suhteellinen jakautuminen opintovuosien kesken lähenee pysyvää suhteellista jakaamaa edellyttäen, että uusien opiskelijoiden lukumäärä kasvaa suoraviivaisesti ja että keskeyttämistodennäköisyys kussakin tapauksessa on vakio. — Suhteellinen jakautuminen opiskeluvuosien mukaan on

En lineär modell för sambandet mellan antalet studerande år t och antalet avlagda examina år t

4. Det kan synas egendomligt att korrelationerna vid $n = 0$ är så höga som de i tabell 2 är. Antalet inskrivna studerande vid en viss tidpunkt är ju sammansatt av sådana som nyss börjat sina studier, sådana som studerat minst 1 år, sådana som studerat minst 2 år osv.

Följande resonemang torde emellertid ge en viss plausibilitet åt det faktum att korrelationerna vid $n = 0$ är höga. Låt q_1 beteckna sannolikheten att avlägga akademisk examen oberoende av nivå det i :te studieåret för dem som inte avlagt examen eller avgått från universitet eller högskola före det i :te studieåret och låt r_1 beteckna motsvarande sannolikhet att avgå från universitet eller högskola utan examen det i :te studieåret. Låt p_1 beteckna $q_1 + r_1$. Antag att q_1 och r_1 är konstanta för alla kullar av nyinskrivna studerande. Antag vidare att antalet nyinskrivna studerande y , ökar lineärt i förhållande till läsåret t , alltså $y = bt + a$. Vid det andra studieårets början finns det då $(bt + a)(1 - p_1)$ studerande kvar av den kull som inskrevs läsåret t , vid den m :te studieårets början finns det då $(bt + a) \prod_1^{m-1} (1 - p_1)$ studerande kvar av dem som börjat sina studier läsåret t . Då de som började sina studier läsåret t har hunnit till sitt m :te studieår har de som började sina studier läsåret $t + n$ hunnit till sitt $m - n$:te studieår. Vid denna tidpunkt fanns de då $b(t + n) + a \prod_1^{m-n-1} (1 - p_1)$ studerande kvar av dem som började sina studier läsåret $t + n$. Vid en viss tidpunkt är då förhållandet mellan två studieårsgrupper som börjat sina studier läsåret t respektive läsåret $t + n$ följande:

Då t växer går för ett konstant n förhållandet mellan t och $t + n$ mot 1. Följaktligen går $G_t, t + n$ mot

Detta betyder att den proportionella fördelningen på studieår av totalantalet av vid universitet och högskolor inskrivna studerande går mot en konstant relativ fördelning förutsatt att antalet nyinskrivna studerande ökar lineärt och att avgångssannolikheterna är konstanta. — Den relativa fördelningen efter studieår är naturligtvis konstant om antalet nyinskrivna stu-

luonnollisesti pysyvä, jos uusien opiskelijoiden lukumäärä on vuodesta toiseen sama ja keskeyttämistodennäköisyys on muuttumaton.

Merkitköön T_t yliopistojen ja korkeakoulujen kirjoissa lukuvuonna t olevien opiskelijoiden kokonaislukumäärää. Merkitköön P_i i:ttä opiskeluvuottaan lukuvuonna t opiskelevien osuutta opiskelijoiden kokonaislukumäärästä ja merkitköön q_1 — kuten aikaisemmin — todennäköisyyttä suorittaa tutkinto i:ntenä opiskeluvuonna. Summa

$$\sum_i T_i P_i q_i = T_t \sum_i P_i q_i$$

merkitsee silloin lukuvuonna t tutkinnon suorittavien lukumäärää. Jos nyt P_i ja q_1 ovat suhteellisen muuttumattomia vuodesta toiseen, niin lukuvuonna t tutkinnon suorittavien opiskelijoiden lukumäärä on pääasiallisesti yksinomaan T_t :n funktio, koska summa $\sum_i P_i q_i$

on silloin melkein vakio vuodesta toiseen. Voidaan siis todeta, että yllämainituilla edellytyksillä, ts. kun uusien opiskelijoiden lukumäärä kasvaa suoraviivaisesti ja keskeyttämistodennäköisyys pysyy ennallaan, akateemisten tutkintojen lukumäärä on yliopistojen ja korkeakoulujen kirjoissa olevien opiskelijoiden kokonaislukumäärän lähimain suoraviivainen funktio. Edellä esitettyä johtopäätöstä voidaan soveltaa luonnollisesti myös jonkin tietyn opintosuunnan opiskelijoihin mikäli opintosuunnan vaihdot eivät liian suurella määrällä mitätöi yllämainittuja edellytyksiä.

Kolmena peräkkäisenä lukuvuonna on, mikäli uusien opiskelijoiden lukumäärä on ajan suoraviivainen funktio ja keskeyttämistodennäköisyys on vakio, m:ttä lukuvuottaan aloittavien opiskelijoiden lukumäärä

$$(bt+a) \prod_1^{m-1} (1-p_i) \quad (1)$$

$$b(t+1)+a \prod_1^{m-1} (1-p_i) \quad (2)$$

$$b(t+2)+a \prod_1^{m-1} (1-p_i) \quad (3)$$

Erotukset (2) — (1) ja (3) — (2) ovat yhtä suuret eli $m-1$
 $b \prod_1^{m-1} (1-p_i)$. Ensimmäisenä opiskeluvuonna lisäys on b .
 Opiskelijoiden kokonaislisäys kahden lukuvuoden välillä on silloin

$$b + b \sum_{m=2}^{\omega} \prod_1^{m-1} (1-p_i) = b \left[1 + \sum_{m=2}^{\omega} \prod_1^{m-1} (1-p_i) \right]$$

Opiskelijoiden kokonaislukumäärä kasvaa siten suoraviivaisesti ajan suhteen, jos uusien opiskelijoiden lukumäärä kasvaa suoraviivaisesti ja jos keskeyttämistodennäköisyys on vakio.

Edellä esitettyjä ajatusrakennelmia voitaisiin tyydyttävien edellytysten vallitessa käyttää suoraan ennustemallina, jos tunnettaisiin todennäköisyydet q_1 ja r_1 . Nykyisten tilastojen perusteella niitä ei kuitenkaan tunneta, mutta korkeakoulutilaston uudistuksen toteuttua puheena olevat tiedot ovat saatavissa.

derande är detsamma år efter år och avgångssannolikheterna är konstanta.

Låt T_t beteckna totalantalet vid universitet och högskolor inskrivna studerande läsåret t . Låt P_i beteckna proportionen av totalantalet studerande som studerar sitt i:te studieår läsåret t och låt q_1 — som tidigare — beteckna sannolikheten att avlägga examen under det i:te studieåret. Summan

betecknar då antalet studerande som avlägger examen läsåret t . Om nu P_i och q_1 är någotsånär konstanta år efter år kommer antalet studerande som avlägger examen läsåret t att vara en funktion i huvudsak enbart av T_t emedan summan $\sum_i P_i q_i$ då är någotsånär konstant år efter år. Vi kan sålunda konstatera att under ovannämnda förutsättningar, dvs. lineär ökning av antalet nyinskrivna och konstanta avgångssannolikheter, kommer antalet akademiska examina att vara nära en lineär funktion av totalantalet vid universitet och högskolor inskrivna studerande. Det ovananförda resonemanget kan givetvis också tillämpas på studerande i en viss studieriktning förutsatt att överflyttningar från en studieriktning till en annan inte i alltför hög grad gör ovannämnda förutsättningar ogiltiga.

Under tre på varandra följande läsår kommer om ökningen av antalet nyinskrivna är en lineär funktion av tiden och avgångssannolikheterna är konstanta antalet studerande som påbörjar sitt m:te studieår att vara

Skillnaderna (2)—(1) och (3)—(2) är desamma eller $m-1$
 $b \prod_1^{m-1} (1-p_i)$. För det första studieåret är ökningen b .
 Ökningen av totalantalet studerande mellan två läsår är då

Sålunda ökar totalantalet studerande lineärt med tiden om antalet nyinskrivna ökar lineärt och avgångssannolikheterna är konstanta.

De ovan framställda tankegångarna kunde för det fall att förutsättningarna är tillfredsställande direkt användas som prognosmodell om man kände till sannolikheterna q_1 och r_1 . På statistikens nuvarande nivå gör man det emellertid inte, men kommer då förnyandet av högskolestatistiken är genomfört att göra det.

Miten akateemisen työvoiman tuleva tarjonta on laskettu

5. Opintosuunnittain lasketut ajan ja uusien opiskelijoiden lukumäärän sekä ajan ja opiskelijoiden kokonaislukumäärän väliset korrelaatiot lukuvuosina 1950/51—1964/65 ovat seuraavat:

Opintosuunta Studieriktning Subject field	Korrelaatio Korrelationen mellan Correlation between	
	uusien opiskelijoiden lukumäärän ja ajan välillä antalet nyinskrivna och tiden number of new students and time	opiskelijoiden kokonaislukumäärän ja ajan välillä totalantalet studerande och tiden total number of students and time
Humanistiset ja yhteiskuntatieteet — Hum. och samhällsvetenskaper — <i>Arts and social sciences</i>	0.97	0.96
Luonnontieteet — Naturvetenskaper — <i>Natural sciences</i> . .	0.93	0.83
Tekniikka — Teknik — <i>Technology</i>	0.90	0.84
Lääketiede — Medicin — <i>Medicine</i>	0.90	0.98
Voimistelu — Gymnastik — <i>Gymnastics</i>	0.40	0.89
Kaikki — Samtliga — <i>Total</i>	0.96	0.93

Kahden muuttujan väliselle lähimain suoraviivaiselle yhteydelle on muuttujien välinen voimakas korrelaatio riittävä ehto. Korrelaatioiden koko osoittaa, että ajan ja uusien opiskelijoiden lukumäärän sekä ajan ja opiskelijoiden kokonaislukumäärän välinen yhteys on lähes suoraviivainen. Tämä ei mahdollisesti pidä paikkaansa uusien opiskelijoiden lukumäärän ja ajan välisen yhteyden suhteen voimisteluopintojen ollessa kyseessä. Tämän opintosuunnan uusien opiskelijoiden lukumäärän lähempi tutkiminen osoittaa, että uusien opiskelijoiden lukumäärä on ollut käytännöllisesti katsoen muuttumaton ajanjaksona 1950/51—1964/65. Taulun 2 korrelaatiot $n:n$ ollessa = 0 sekä edellä esitetyn asetelman korrelaatiot pitävät siten suurin piirtein yhtä kappaleessa 4 esitetyn ajatuksenkulun kanssa.

Akateemisten tutkintojen tulevaa lukumäärää laskettaessa on menetelty seuraavalla tavalla:

a) Yliopistojen ja korkeakoulujen kirjoissa olevien opiskelijoiden kokonaislukumäärän opintosuunnasta riippumatta on otaksuttu kasvavan suoraviivaisesti lukuvuoteen 1980/81 mennessä seuraavan regressiosuoran kuvaamalla tavalla: $y = 2\,976x + 19\,856$. Tällöin y merkitsee opiskelijoiden kokonaislukumäärää ja x aikaa ¹⁾. Regressio on laskettu lukuvuosien 1960/61—1964/65 perusteella. Näinä lukuvuosina ajan ja opiskelijoiden lukumäärän välinen korrelaatio on 0.9997. Laskettaessa regressio viiden lukuvuoden 1960/61—1964/65 perusteella opiskelijoiden lukumääräksi lukuvuonna 1980/81 saadaan luku 82 400, joka jonkin verran ylittää Presidentin työryhmän lukuvoodeksi 1980/81 otaksunan opiskelijoiden lukumäärän, 75 000—80 000. Jos opiskelijoiden lukumäärä lukuvuonna 1980/81 on 75 000—80 000, niin tämän lukumäärän osuus uusien ylioppilaiden ennustetusta kuusivuotisjakson 1975—80 yhteismäärästä on lukuvuonna 1980/81 likimäärin sama, kuin se on kuusivuotisjakson 1959—64 uusien ylioppilaiden yhteismäärästä lukuvuonna 1964/65. Koska on luultavaa, että korkeakoulu- ja yliopisto-opintoihin antautuvien ylioppilaiden osuus kasvaa, on syytä otaksua, että opiskelijoiden kokonaislukumäärä lukuvuonna 1980/81 on jonkin verran suurempi kuin 75 000—80 000.

¹⁾ Lukuvuosi 1960/61 = 1.

Huru den framtida tillgången på akademisk arbetskraft beräknats

5. Korrelationerna mellan tiden och antalet nyinskrivna studerande respektive totalantalet studerande under tiden 1950/51—1964/65 efter studieriktning är följande:

Ett tillräckligt villkor för att sambandet mellan två variabler är nära lineärt är att korrelationen mellan variablerna är hög. Korrelationernas storlek visar att sambandet mellan tiden och antalet nyinskrivna studerande respektive totalantalet studerande är nära lineärt. Detta gäller möjligen inte för sambandet mellan antalet nyinskrivna studerande och tiden för studieriktningen gymnastik. Ett närmare studium av antalet nyinskrivna i denna studieriktning ger vid handen att antalet nyinskrivna studerande varit praktiskt taget konstant under perioden 1950/51 till 1964/65. Tabell 2 för $n = 0$ samt korrelationerna i sammanställningen ovan stämmer sålunda i stort sett överens med den i stycke 4 framställda tankegången.

Vid beräkningen av det framtida antalet akademiska examina har vi förfarit på följande sätt:

a) Totalantalet vid universitet och högskolor inskrivna studerande oberoende av studieriktning har antagits öka lineärt till läsåret 1980/81 enligt följande regressionslinje: $y = 2\,976x + 19\,856$. Härvid betecknar y totalantalet studerande och x tiden.¹⁾ Regressionen är beräknad på basen av läsåren 1960/61 till 1964/65. För dessa läsår är korrelationen mellan tiden och antalet studerande 0.9997. Då regressionen beräknas på basen av de fem läsåren 1960/61 till 1964/65 fås för antalet studerande läsåret 1980/81 talet 82 400 vilket något överstiger det antal studerande, 75 000—80 000, som Presidentens arbetsgrupp antagit för läsåret 1980/81. Om antalet studerande läsåret 1980/81 är 75 000—80 000 är proportionen studerande läsåret 1980/81 av summan av det prognosticerade antalet nya studenter de sex åren 1975—80 ungefär densamma som proportionen studerande läsåret 1964/65 är av summan av antalet nya studenter de sex åren 1959—64. Då det är troligt att proportionen studenter som ägnar sig åt högskole- och universitetsstudier kommer att öka är det skäl att anta att totalantalet studerande läsåret 1980/81 är något större än 75 000—80 000.

¹⁾ Läsåret 1960/61 = 1.

b) Opiskelijoiden kokonaislukumäärän jakautuminen opintosuunnan mukaisesti on laskettu seuraavalla tavalla. Allaolevasta asetelmasta ilmenee opiskelijoiden kokonaislukumäärän prosentuaalinen jakautuminen lukuvuosina 1964/65 ja 1980/81. Lukuvuoden 1964/65 jakauma on tosiasiaa todettu, ja lukuvuoden 1980/81 jakauma on Presidentin työryhmän otaksuma.

Real and expected percentage distribution of total number of students by subject fields.

Opintosuunta Studieriktning Subject field	1964/65	1980/81
Humanistiset ja yhteiskuntatieteet — Humanistiska och samhälls- vetenskaper — <i>Arts and social sciences</i>	63	48
Luonnontieteet — Naturvetenskaper — <i>Natural sciences</i>	21	27
Tekniikka — Teknik — <i>Technology</i>	11	16
Lääketiede — Medicin — <i>Medicine</i>	4	8
Voimistelu — Gymnastik — <i>Gymnastics</i>	1	1

Koska määrätyn opintosuunnan opiskelijoiden lukumäärää voidaan erilaisin määräyksin säädellä ja koska viranomaiset ovat hyväksyneet toimenpiteidensä perustaksi Tasavallan Presidentin työryhmän otaksunan opintosuunnittaiseksi prosenttijakaumaksi lukuvuodeksi 1980/81¹⁾, on aiheellista lähteä mainitusta jaosta.

Kappaleessa a) mainitun regressiosuoran antama opiskelijoiden lukumäärä lukuvuonna 1964/65 on jaoteltu opintosuunnittain samalle lukuvuodelle edelläolevan asetelman prosenttien mukaisesti. Saman regressiosuoran antama opiskelijoiden lukumäärä lukuvuonna 1980/81 on jaoteltu opintosuunnittain samalle lukuvuodelle edelläolevan asetelman prosenttien mukaisesti. Silloin saadaan seuraavat luvut:

b) Fördelningen av totalantalet studerande efter studieriktning under olika läsår har beräknats på följande sätt. Av nedanstående sammanställning framgår den procentuella fördelningen av totalantalet studerande läsåren 1964/65 och 1980/81. Fördelningen för läsåret 1964/65 är den faktiskt konstaterade och fördelningen för läsåret 1980/81 är den av Presidentens arbetsgrupp antagna.

Då antalet studerande i en viss studieriktning kan styras genom olika bestämmelser och då den av Presidentens arbetsgrupp antagna procentuella fördelningen efter studieriktning läsåret 1980/81 är ett uttryck för myndigheternas avsikter,¹⁾ är det skäl att utgå från nämnda fördelning.

Antalet studerande enligt regressionslinjen i stycke a) ovan för läsåret 1964/65 har fördelats efter studieriktning enligt procenterna för samma läsår i sammanställningen ovan. Antalet studerande enligt samma regressionslinje för läsåret 1980/81 har fördelats efter studieriktning enligt procenterna för samma läsår i sammanställningen ovan. Därvid erhålles följande tal:

Real and expected total number of students in different subject fields.

Opintosuunta Studieriktning Subject field	1964/65	1980/81
Humanistiset ja yhteiskuntatieteet — Humanistiska och samhälls- vetenskaper — <i>Arts and social sciences</i>	21 675	39 529
Luonnontieteet — Naturvetenskaper — <i>Natural sciences</i>	6 947	22 235
Tekniikka — Teknik — <i>Technology</i>	3 578	13 176
Lääketiede — Medicin — <i>Medicine</i>	2 362	6 588
Voimistelu — Gymnastik — <i>Gymnastics</i>	174	824

Tietyn opintosuunnan opiskelijoiden lukumäärän on otaksuttu väli vuosina olevan kyseessä olevan opintosuunnan lukuvuosien 1964/65 ja 1980/81 arvoja yhdistävällä suoralla.

c) Eri opintosuunnissa suoritettujen tutkintojen lukumäärä lukuvuotta kohden on laskettu käyttäen opiskelijoiden kokonaislukumäärän suoraviivaisia funktioita. Suoraviivaiset funktiot on laskettu lukuvuosien 1950/51—1964/65 aineiston perusteella.

Tällöin on käytetty seuraavia funktioita:

Antalet studerande i en viss studieriktning under de mellanliggande åren har antagits ligga på den räta linjen mellan talet för läsåret 1964/65 och talet för läsåret 1980/81 för ifrågavarande studieriktning.

c) Antalet avlagda examina per läsår i de olika studieriktningarna har beräknats med lineära funktioner av totalantalet studerande. De lineära funktionerna är beräknade på basen av data från läsåren 1950/51—1964/65.

Härvid har följande funktioner använts:

Linear regression of number of students receiving degrees (y) on total number of students (x) in the academic years 1950/51—1964/65

Opintosuunta Studieriktning Subject field	$y = bx + a$	r_{xy}	$\sqrt{\frac{S_y^2(1-r_{xy}^2)}{y_{1964/65}}}$	$100 \cdot \frac{\sqrt{S_y^2(1-r_{xy}^2)}}{y_{1964/65}}$
Humanistiset ja yhteisk. tieteet — Humanistiska o. samhällsvetensk. — <i>Arts and social sciences</i>	$y = 0.12x + 105.8$	0.99	68.06	2.5
Luonnontieteet — Naturvetenskaper — <i>Natural sciences</i>	$y = 0.17x + 144.4$	0.96	68.26	5.2
Tekniikka — Teknik — <i>Technology</i>	$y = 0.08x + 116.2$	0.92	17.30	3.8
Lääketiede — Medicin — <i>Medicine</i>	$y = 0.17x - 71.1$	0.95	20.23	6.1
Voimistelu — Gymnastik — <i>Gymnastics</i>	$y = 0.35x - 6.9$	0.80	3.86	7.1

¹⁾ Laki korkeakoululaitoksen kehittämisestä vuosina 1967—1981, annettu huhtikuun 6. päivänä 1966, lähtee pääasiassa Presidentin työryhmän ajattelusta.

¹⁾ Lagen om utbyggande av högskoleväsendet åren 1967—1981 givnen den 6. april 1966 utgår i huvudsak från Presidentens arbetsgrupps betänkande.

y tarkoittaa tietyssä opintosuunnassa suoritettujen tutkintojen lukumäärää, x tarkoittaa kyseessäolevassa opintosuunnassa opiskelevien kokonaislukumäärää. Ylläolevia suoraviivaisia funktioita on sovellettu kappa-leessa b) kuvatulla tavalla laskettuihin opiskelijoiden lukumääriin lukuvuotta kohti. Suoritettujen tutkintojen lukumäärä tarkoittaa tässä yhteydessä akateemisia tutkintoja niiden tasoon katsomatta. Sama henkilö voi siis sisältyä laskettuihin lukuihin useammin kuin kerran.

d) Akateemisen tutkinnon suorittaneiden henkilöiden lukumäärää laskettaessa täytyy tilaisuuden tullen ottaa huomioon seuraavat seikat: 1) kuolemantapausten aiheuttama poistuma akateemisen tutkinnon suorittaneiden henkilöiden joukosta, 2) maastamuuton aiheuttama poistuma mainitusta joukosta. 3) Koska edellä kuvattu laskentamenetelmä johtaa siihen, että sama henkilö voi sisältyä suoritettujen akateemisten tutkintojen ryhmään useampia kertoja, täytyy akateemisen tutkinnon suorittaneiden henkilöiden lukumäärän selvillesaamiseksi lukuja pienentää. Tällöin laskelmat on suoritettu seuraavalla tavalla.

Lähtökohtana on akateemisen tutkinnon suorittaneiden henkilöiden lukumäärä väestölaskennoissa 31. 12. 1950 ja 31. 12. 1960 sekä suoritettujen, opintosuunnittain jaoteltujen, akateemisten tutkintojen lukumäärä jatkuvan tilaston mukaan lukuvuosina 1950/51—1960/61. Otaksutaan, että 33 % akateemisista tutkinnoista suoritetaan syyslukukauden ja 67 % kevätlukukauden aikana.¹⁾ Sen jälkeer on jokaiselle opintosuunnalle haettu sellainen luku p, että akateemisen tutkinnon suorittaneiden henkilöiden lukumäärä 31. 12. 1950 plus suoritettujen akateemisten tutkintojen lukumäärä vuonna 1951 kertaa (1—p) plus akateemisten tutkintojen lukumäärä vuonna 1952 kertaa (1—p) jne. antaa kyseessäolevassa opintosuunnassa akateemisen tutkinnon suorittaneiden henkilöiden lukumäärän 31. 12. 1960. Luku p on siis vuotuinen vähennyskerroin, joka sisältää kaikki kolme edellämainittua vähennystä. Luku p opintosuunnan mukaan ilmenee allaolevasta asetelmasta.

Opintosuunta
Studieriktning
Subject field

Humanistiset ja yhteiskuntatieteet — Humanistiska och samhällsvetenskaper — *Arts and social sciences*
Luonnontieteet — Naturvetenskaper — *Natural sciences*
Tekniikka — Teknik — *Technology*
Lääketiede — Medicin — *Medicine*
Voimistelu — Gymnastik — *Gymnastics*

Vähennyskerroin p
Reduktionskoefficienten p
Reduction coefficient p

0.0143
0.0175
0.0111
0.0103
0.0070

Vähennyskertoimet ovat suurimmat opintosuunnissa, joissa kaksoistutkinnot ovat tavallisimmat. On hyvin paljon opiskelijoita, jotka suorittavat sekä hum.kand., vastaavasti luonnont.kand., että fil.kand. -tutkinnon.

Lähtemällä opintosuunnittain jaotellusta akateemisen tutkinnon suorittaneiden henkilöiden lukumäärästä väestölaskennassa 31. 12. 1960 on opintosuunnittain jaoteltu akateemisen tutkinnon suorittaneiden henkilöiden lukumäärä ennakoitu joka vuodenvaihteelle ajankohtaan 31. 12. 1980 saakka. Tällöin on lukuvuosille 1960/61—1964/65 käytetty jatkuvasta tilastosta saatuja

¹⁾ Nämä prosentit pätevät likimääräisesti niiden tutkintojen suhteen jotka on ollut mahdollista ajoittaa, nimittäin historiallis-kielitieteellisten, matemaattis-luonnontieteellisten ja valtiotieteellisten osastojen ja tiedekuntien alemmat ja ylempät tutkinnot lukuvuodesta 1961/62 lähtien.

y avser antalet avlagda examina inom en viss studieriktning, x avser totalantalet i ifrågavarande studieriktning inskrivna studerande. De lineära funktionerna ovan har tillämpats på de antal inskrivna studerande per läsår som framräknats på det sätt som beskrevs i stycke b) ovan. Antalet avlagda examina i detta sammanhang avser akademiska examina oberoende av nivå. Samma person kan alltså ingå flere än en gång i de framräknade talen.

d) Vid beräkning av antalet personer med akademisk examen vid ett visst tillfälle måste också hänsyn tas till följande omständigheter: 1) avgången från populationer personer med akademisk examen genom dödsfall, 2) avgången från nämnda population genom emigration. 3) Emedan ovanbeskrivna beräkningsmetod leder till att samma person kan ingå i gruppen avlagda akademiska examina flere gånger, måste en reduktion av talen ske för att få fram antalet personer med akademisk examen. Härvid har beräkningarna utförts på följande sätt.

Utgångspunkten är antalet personer med akademisk examen efter studieriktning vid folkräkningarna 31. 12. 1950 och 31. 12. 1960 samt antalet avlagda akademiska examina efter studieriktning enligt den löpande statistiken läsåret 1950/51 till 1960/61. Det har antagits att 33 % av de akademiska examina avläggs under höstterminen och 67 % under vårterminen.¹⁾ Därefter har för varje studieriktning ett sådant tal p uppsökts att antalet personer med akademisk examen 31. 12. 1950 plus antalet avlagda akademiska examina år 1951 gånger (1—p) plus antalet akademiska examina år 1952 gånger (1—p) osv. ger antalet personer med akademisk examen i ifrågavarande studieriktning 31. 12. 1960. Talet p är sålunda en årlig reduktionskoefficient som innehåller alla de tre ovannämnda minskningarna. Talet p efter studieriktning framgår av sammanställningen nedan.

Reduktionskoefficienten är störst i de studieriktningar där dubbelexamina är vanligast. Det är rätt många studerande som avlägger såväl hum.kand., respektive nat.vet.kand.,-examen som fil.kand.-examen.

Utgående från antalet personer med akademisk examen efter studieriktningen 31. 12. 1960 har antalet personer med akademisk examen efter studieriktning framskrivits till varje årsskifte till och med 31. 12. 1980. Härvid har för läsåren 1960/61 till 1964/65 använts talen för avlagda examina från den löpande statistiken och fr.o.m. läsåret 1965/66 de prognostiserade talen.

¹⁾ Dessa procenter gäller ungefärligen för de examina det varit möjligt att tidsbestämma nämligen lägre och högre kandidatexamina i historisk-filologiska, matematisk-naturvetenskapliga och statsvetenskapliga sektioner och fakulteter från och med läsåret 1961/62.

suoritettujen tutkintojen lukuja ja lukuvuodesta 1965/66 lähtien ennustelukuja. Otaksutaan kuten edellä, että 33 % lukuvuoden aikana suoritetuista tutkinnoista suoritetaan syyslukukauden ja 67 % kevätlukukauden aikana. Edellä esitetyn asetelman vähennyskertoimia on ennakoitaessa käytetty niiden laskennan kuvausta vastaavalla tavalla.

e) Ammatissa toimivien akateemisen tutkinnon suorittaneiden henkilöiden osuutta laskettaessa on menetelty seuraavalla tavalla. Lähtökohtana ovat allaolevasta asetelmasta ilmenevät väestölaskentojen 31. 12. 1950 ja 1960 työntensiteetiluvut.

Opintosuunta
Studieriktning
Subject field

Humanistiset ja yhteiskuntatieteet — Humanistiska och samhällsvetenskaper — *Arts and social sciences*
Luonnontieteet — Naturvetenskaper — *Natural sciences*
Tekniikka — Teknik — *Technology*
Lääketiede — Medicin — *Medicine*
Voimistelu — Gymnastik — *Gymnastics*

Ammatissa toimivat %:na
% yrkesverksamma
Economically active persons,
percent of all graduated
31. 12. 1950 31. 12. 1960

87.8	84.3
83.0	81.0
94.8	94.2
97.9	95.1
72.3	79.6

Intensiteettilukujen on otaksuttu laskevan suoraviivaisesti vuoteen 1970 saakka, niin että vuosien 1960 ja 1970 intensiteettilukujen välinen erotus on puolet vastaavasta vuosien 1950 ja 1960 lukujen välisestä erotuksesta. Sen jälkeen intensiteettilukujen on otaksuttu laskevan suoraviivaisesti vuoteen 1980 saakka, niin että vuosien 1970 ja 1980 intensiteettilukujen välinen erotus on puolet vastaavasta vuosien 1960 ja 1970 lukujen välisestä erotuksesta. Lasku johtuu siitä, että nykyistä nuorempina eläkkeelle siirtyvien akateemisen tutkinnon suorittaneiden henkilöiden lukumäärä suhteellisesti katsoen kasvaa. Toisaalta akateemisen tutkinnon suorittaneiden naisten ammatissatoimivuus lisääntyy. Tässä otaksutaan, että näiden molempien tekijöiden yhteisvaikutus aiheuttaa työntensiteettilukujen heikon alenemisen. Ylläolevaa laskentamenetelmää ei ole käytetty voimistelun suhteen; voimistelun intensiteettiluvun on otaksuttu ennustejaksoneen jäävän vuoden 1960 tasolle.

6. Laskelmien tulokset ilmenevät taulusta 3, joka osoittaa akateemisen tutkinnon suorittaneiden henkilöiden kokonaislukumäärän ja ammatissa toimivien akateemisen tutkinnon suorittaneiden henkilöiden lukumäärän opintosuunnittain 31. 12. vuosina 1960—1980. Taulu 4 osoittaa lukuvuosina 1966/67—1980/81 suoritettujen tutkintojen lukumäärän. Tähdennettäköön, että edellä kuvattu ennustemenetelmä sisältää monia virhelähteitä ja että akateemisen tutkinnon suorittaneiden henkilöiden tulevaa lukumäärää koskeva laskelma on siten ilmeisen karkea.

Tilastollisessa päätoimistossa on tarkoitus tehdä erityinen lisensiaattien ja tohtorien lukumäärää koskeva ennuste lukuvuoteen 1980/81 saakka.

Tällä hetkellä valmisteilla olevan akateemisen työvoiman kysyntäennusteen valmistuttua suoritetaan vertailua akateemisen työvoiman kysyntä- ja tarjontanennusteiden välillä.

Det har såsom ovan antagits att 33 % av de under ett läsår avlagda examina avlägges under höstterminen och 67 % under vårterminen. Vid framskrivningen har reduktionskoefficienterna i sammanställningen ovan använts på ett sätt som motsvarar beskrivningen ovan av deras uträknande.

e) Vid beräkning av andelen yrkesverksamma personer med akademisk examen har förfarits på följande sätt. Utgångspunkten är yrkesintensitetstalen vid folkräkningarna 31. 12. 1950 och 1960 vilka framgår av sammanställningen nedan.

Intensitetstalen har antagits sjunka lineärt till år 1970 så att skillnaden mellan intensitetstalen för år 1960 och år 1970 är hälften av skillnaden mellan motsvarande intensitetstal för år 1950 och år 1960. Därefter har intensitetstalen antagits sjunka lineärt till år 1980 så att skillnaden mellan intensitetstalen för år 1970 och år 1980 är hälften av skillnaden mellan motsvarande intensitetstal för år 1960 och år 1970. Det är förmodligen så att antalet personer med akademisk examen som går i pension vid en yngre ålder kommer att relativt sett öka. Å andra sidan kan yrkesverksamheten bland kvinnor med akademisk examen väntas öka. Här har antagits att den sammanlagda effekten av dessa båda faktorer verkar svagt sänkande på yrkesintensitetstalen. Denna beräkningsmetod har inte använts på studieriktningen gymnastik; intensitetstalet för gymnastik har antagits under prognosperioden förbli på nivån för år 1960.

6. Resultaten av beräkningarna framgår av tabell 3 som visar totalantalet personer med akademisk examen och antalet yrkesverksamma med akademisk examen efter studieriktning 31. 12. åren 1960—1980. Tabell 4 visar antalet avlagda examina läsaren 1966/67—1980/81. Det bör understrykas att ovanbeskrivna prognosmetod innehåller många felkällor och att uppskattningen av det framtida antalet personer med akademisk examen sålunda är synnerligen grov.

Statistiska centralbyrån har för avsikt att uppgöra en särskild prognos över antalet licentiater och doktorer fram till läsåret 1980/81.

Då den prognos över efterfrågan på akademiskt utbildad arbetskraft som för närvarande är under arbete är färdig, kommer en jämförelse mellan den prognostiserade efterfrågan och tillgången på akademiskt utbildad arbetskraft att göras.

Summary

The methods used in this estimate of the size of the future labour force with academic degrees are largely determined by the available basic data. The data available as a basis are

- a) the number of new students who have entered academic institutions by sex, academic year and subject field,
- b) the total number of students present at the academic institutions by sex, academic year and subject field,
- c) the total number of students who have received degrees by sex, academic year and subject field and
- d) the distribution of the total number of persons with academic degrees into economically active and non-active by sex and subject field on 31 Dec. 1950 and 31 Dec. 1960. For 1960 the data are subdivided also by age classes (five year groups), and separate similar data on married women are available.

The results of initial studies of the correlation between the number of new students or the total number of students on one hand and the number of degrees on the other are reported in tables 1 and 2. Empirical data and logical considerations seem to support a hypothesis that the relation between the total number of students and the number of degrees is linear with a fairly high correlation.

The total number of students at all academic institutions has been assumed to follow the linear trend observed from 1960/61—1964/65. The regression equation received is $y = 2\,976x + 19\,856$ ($x =$ academic years, $1960/61 = 1$). The equation gives an estimate which agrees well with the goals set up (in terms of numbers of students) in an official programme for the development of the academic institutions in Finland. These goals are defined by subject fields. The expected total number of students in 1980/81 is distributed by subject fields according to the percentage distribution derived from the goals, and the development from 1964/65 to 1980/81 is assumed to be linear in each subject field.

In the next step of the computations the linear regression of the number of degrees on the total number of

students has been calculated on the basis of data for 1950/51—1964/65. The results are given on page 60. On the basis of these regression equations and the estimated total numbers of students the annual number of degrees in table 4 have been calculated.

Persons who receive two or more degrees will be recorded twice or more in the numbers of degrees conferred. In addition, the labour force with academic degrees is annually reduced by deaths and (net) emigration. «Reduction coefficients» which cover the combined effect of all these factors have been calculated by comparing the total number of degrees conferred in 1951—1960 with the change in the number of persons with academic degrees in different fields between 31 Dec. 1950 and 31 Dec. 1960. The reduction coefficients are given on page 61. Starting from the total number of persons with academic degrees on 31 Dec. 1960 the corresponding data have been calculated until 1980 using the estimated annual numbers of degrees and the reduction coefficients. The results are given in table 3.

The proportions of economically active persons among all persons with academic degrees on 31 Dec. 1950 and 31 Dec. 1960 are given on page 62. These percentages are expected to continue falling also in the future, but at a slower rate. Between 1960 and 1970 the rate of decrease in the percentages is expected to be linear but only half of the corresponding rate between 1950 and 1960. Between 1970 and 1980 the corresponding rate is expected to be still slower, only half of that expected in the 1960ies. As an exception the percentage in the subject field of gymnastics is assumed to remain constant. The expected numbers of economically active persons by subject fields calculated on the basis of these assumptions are also presented in table 3.

The appendix contains definitions of concepts used in Finnish and Swedish.

The method described above is to be considered rough and the results cannot be expected to have a high level of accuracy. The Central Statistical Office of Finland has started collecting basic data which will allow more refined methods to be used for similar prognoses in the future.

3. Akateemisen tutkinnon suorittaneiden ja ammatissa toimivien akateemisen tutkinnon suorittaneiden henkilöiden lukumäärät opinto-suunnittain 31. 12. vuosina 1960—1980 ¹⁾
3. Antalet personer med akademisk examen och antalet yrkesverksamma med akademisk examen efter studieriktning 31. 12. åren 1960—1980 ¹⁾
3. Total number of graduated persons and economically active graduated persons by subject fields on 31 Dec. in 1960—1980 ¹⁾

Vuosi År Year	Humanistiset ja yhteiskuntatieteet Humanistiska och samhällsvetenskaper <i>Arts and social sciences</i>		Luonnontieteet Naturvetenskaper <i>Natural sciences</i>		Tekniikka Teknik <i>Technology</i>		Lääketiede Medicin <i>Medicine</i>		Voimistelu Gymnastik <i>Gymnastics</i>		Yhteensä Sammanlagt <i>Total</i>	
	Akateemisen tutkinnon suorittaneiden henkilöiden lukumäärä Antalet personer med akademisk examen <i>Total number of graduated persons</i>	Sitä ammatissa toimivia Därav yrkesverksamma <i>Of them economically active</i>	Akateemisen tutkinnon suorittaneiden henkilöiden lukumäärä Antalet personer med akademisk examen <i>Total number of graduated persons</i>	Sitä ammatissa toimivia Därav yrkesverksamma <i>Of them economically active</i>	Akateemisen tutkinnon suorittaneiden henkilöiden lukumäärä Antalet personer med akademisk examen <i>Total number of graduated persons</i>	Sitä ammatissa toimivia Därav yrkesverksamma <i>Of them economically active</i>	Akateemisen tutkinnon suorittaneiden henkilöiden lukumäärä Antalet personer med akademisk examen <i>Total numbers of graduated persons</i>	Sitä ammatissa toimivia Därav yrkesverksamma <i>Of them economically active</i>	Akateemisen tutkinnon suorittaneiden henkilöiden lukumäärä Antalet personer med akademisk examen <i>Total number of graduated persons</i>	Sitä ammatissa toimivia Därav yrkesverksamma <i>Of them economically active</i>	Akateemisen tutkinnon suorittaneiden henkilöiden lukumäärä Antalet personer med akademisk examen <i>Total numbers of graduated persons</i>	Sitä ammatissa toimivia Därav yrkesverksamma <i>Of them economically active</i>
1960	23 614	19 902	12 817	10 381	6 635	6 249	4 537	4 315	1 149	915	48 752	41 762
1961	25 236	21 230	13 361	10 809	6 901	6 499	4 764	4 524	1 192	949	51 454	44 011
1962	26 967	22 639	13 998	11 310	7 171	6 751	4 994	4 735	1 232	981	54 362	46 416
1963	28 864	24 181	14 749	11 902	7 451	7 012	5 256	4 976	1 275	1 015	57 595	49 086
1964	30 981	25 900	15 623	12 592	7 742	7 284	5 528	5 226	1 328	1 057	61 202	52 059
1965	33 303	27 783	16 695	13 439	8 068	7 588	5 813	5 487	1 376	1 095	65 255	55 392
1966	35 726	29 742	17 907	14 397	8 438	7 933	6 139	5 787	1 439	1 145	69 649	59 004
1967	38 248	31 775	19 256	15 463	8 851	8 319	6 505	6 123	1 515	1 206	74 375	62 886
1968	40 869	33 880	20 740	16 633	9 308	8 746	6 913	6 497	1 606	1 278	79 436	67 034
1969	43 588	36 058	22 356	17 907	9 807	9 212	7 361	6 908	1 709	1 360	84 821	71 445
1970	46 402	38 305	24 102	19 282	10 347	9 716	7 849	7 355	1 826	1 453	90 526	76 111
1971	49 311	40 663	25 976	20 768	10 929	10 261	8 377	7 843	1 955	1 556	96 548	81 091
1972	52 312	43 092	27 976	22 353	11 552	10 844	8 944	8 368	2 098	1 670	102 882	86 327
1973	55 405	45 591	30 099	24 034	12 215	11 464	9 550	8 928	2 255	1 795	109 524	91 812
1974	58 589	48 160	32 343	25 810	12 917	12 121	10 193	9 522	2 425	1 930	116 467	97 543
1975	61 862	50 796	34 707	27 679	13 660	12 816	10 874	10 151	2 607	2 075	123 710	103 517
1976	65 223	53 499	37 188	29 639	14 442	13 548	11 592	10 813	2 802	2 230	131 247	109 729
1977	68 671	56 267	39 783	31 687	15 263	14 316	12 347	11 509	3 011	2 397	139 075	116 176
1978	72 204	59 099	42 491	33 823	16 122	15 119	13 138	12 237	3 231	2 572	147 186	122 850
1979	75 821	61 993	45 311	36 045	17 019	15 958	13 967	12 999	3 465	2 758	155 583	129 753
1980	79 520	64 948	48 240	38 351	17 952	16 830	14 832	13 794	3 711	2 954	164 255	136 877

¹⁾ Lukuunottamatta ulkomilla akateemisen loppututkinnon suorittaneita. — Utom personer, som avlagt akademisk slutexamen utomlands. — *Except persons who have received their degrees abroad.*

4. Lukuvuosina 1966/67—1980/81 suorittettujen akateemisten tutkintojen lukumäärä niiden tasosta riippumatta

4. Antalet avlagda akademiska examina oberoende av nivå läsåren 1966/67—1980/81

4. Number of students receiving degrees, regardless of level, in the academic years 1966/67—1980/81

Vuosi Läsår Year	Humanistiset ja yhteiskuntatieteet Humanistiska och samhällsvetenskaper <i>Arts and social sciences</i>	Luonnontieteet Naturvetenskaper <i>Natural sciences</i>	Tekniikka Teknik <i>Technology</i>	Lääketiede Medicin <i>Medicine</i>	Voimistelu Gymnastik <i>Gymnastics</i>	Yhteensä Sammanlagt <i>Total</i>
1966/67	3 032	1 639	497	420	82	5 670
1967/68	3 169	1 800	545	465	97	6 076
1968/69	3 306	1 961	593	510	111	6 481
1969/70	3 442	2 122	641	555	125	6 885
1970/71	3 579	2 283	689	600	139	7 290
1971/72	3 715	2 445	737	645	153	7 695
1972/73	3 852	2 606	784	690	168	8 100
1973/74	3 989	2 767	832	735	182	8 505
1974/75	4 125	2 928	880	779	196	8 908
1975/76	4 262	3 090	928	824	210	9 314
1976/77	4 398	3 251	976	869	225	9 719
1977/78	4 535	3 412	1 024	914	239	10 124
1978/79	4 672	3 573	1 072	959	253	10 529
1979/80	4 808	3 735	1 120	1 004	267	10 934
1980/81	4 945	3 896	1 167	1 049	282	11 339

Liitteet — Bilagor

1. Uusilla (kirjoittautuneilla) opiskelijoilla tarkoitetaan tässä opiskelijoita, jotka merkitään ensimmäistä kertaa yliopiston tai korkeakoulun kirjoihin.

Opiskelijoiden lukumäärällä (kokonaislukumäärällä) lukuvuoden aikana tarkoitetaan tässä kotimaisia opiskelijoita, jotka ovat ilmoittautuneet läsnäoleviksi syyslukukauden alussa.

2. Opintosuunnat käsittävät seuraavat tiedekunnat ja osastot:

a) Humanistiset ja yhteiskuntatieteet

Teologia: Helsingin Yliopiston ja Åbo Akademin teologiset tiedekunnat

Oikeustiede: Helsingin Yliopiston oikeustieteellinen tiedekunta sekä kevätlukukaudesta 1960 lähtien Turun Yliopiston oikeustieteellinen tiedekunta

Humanistiset tieteet: Helsingin Yliopiston filosofisen tiedekunnan historiallis-kielitieteellinen osasto, Turun Yliopiston ja Åbo Akademin humanistiset tiedekunnat sekä Jyväskylän kasvatusopillisen korkeakoulun¹⁾ filosofinen tiedekunta

Valtiotiede: Helsingin Yliopiston ja Åbo Akademin valtiotieteelliset tiedekunnat

Yhteiskuntatiede: Yhteiskunnallisen korkeakoulun²⁾ yhteiskuntatieteellinen tiedekunta

Kaupalliset tieteet: Kauppakorkeakoulu, Svenska Handelshögskolan, Turun kauppakorkeakoulu ja Handelshögskolan vid Åbo Akademi

b) Luonnontieteet

Mat.-luonnont.aineet: Helsingin Yliopiston filosofisen tiedekunnan mat.-luonnont. osasto, Turun Yliopiston ja Åbo Akademin mat.-luonnont. tiedekunnat sekä lukuvuodesta 1959/60 lähtien Oulun Yliopiston filosofinen tiedekunta

Farmasia: Helsingin Yliopiston Farmasian laitos lukuvuoteen 1960/61 saakka, jolloin se yhdistyi mat.-luonnont. osaston kanssa

Maat.- ja metsät. aineet: Helsingin Yliopiston maat.- ja metsät. tiedekunta

c) Tekniikka

Teknillinen korkeakoulu, Åbo Akademin kemiallis-teknillinen tiedekunta ja lukuvuodesta 1959/60 lähtien Oulun Yliopiston teknillinen tiedekunta

d) Lääketiede

Helsingin ja Turun Yliopiston lääketieteelliset tiedekunnat sekä lukuvuodesta 1960/61 lähtien Oulun Yliopiston lääketieteellinen tiedekunta

e) Voimistelu

Helsingin Yliopiston voimistelulaitos

¹⁾ Nykyään Jyväskylän Yliopisto.

²⁾ Nykyään Tampereen Yliopisto.

Appendix

1. Med nya (nyinskrivna) studerande avses här studerande som första gången inskrives i universitet eller högskola.

Med antal (totalantalet) studerande under ett läsår avses här inhemska studerande som anmält sig som närvarande vid höstterminens början.

2. Studieriktningarna omfattar följande fakulteter och sektioner:

a) Humanistiska och samhällsvetenskaper

Teologi: Teologiska fakulteterna vid Helsingfors Universitet och Åbo Akademi

Juridik: Juridiska fakulteten vid Helsingfors Universitet samt från och med vårterminen 1960 juridiska fakulteten vid Turun Yliopisto

Humanistiska vetenskaper: Historisk-filologiska sektionen vid Helsingfors Universitets filosofiska fakultet, humanistiska fakulteten vid Turun Yliopisto och Åbo Akademi samt filosofiska fakulteten vid Jyväskylän kasvatusopillinen korkeakoulu¹⁾

Statsvetenskaper: Statsvetenskapliga fakulteterna vid Helsingfors Universitet och Åbo Akademi

Samhällsvetenskap: Samhällsvetenskapliga fakulteten vid Yhteiskunnallinen Korkeakoulu²⁾

Ekonomi: Kauppakorkeakoulu, Svenska Handelshögskolan, Turun kauppakorkeakoulu och Handelshögskolan vid Åbo Akademi

b) Naturvetenskaper

Matem.-naturvet. ämnen: Matem.-naturvetensk. sektionen vid Helsingfors Universitets filosofiska fakultet, matem.-naturvet. fakulteterna vid Turun Yliopisto och Åbo Akademi samt från och med läsåret 1959/60 filosofiska fakulteten vid Oulun Yliopisto

Farnaci: Farmaceutiska institutet vid Helsingfors Universitet fram till läsåret 1960/61 då det ingick i med matem.-naturvet. sektionen

Agr.- och forstvet. ämnen: Agr.- och forstvet. fakulteten vid Helsingfors Universitet

c) Teknik

Tekniska Högskolan, kemisk.-tekniska fakulteten vid Åbo Akademi och tekniska fakulteten vid Oulun Yliopisto från och med läsåret 1959/60

d) Medicin

Medicinska fakulteterna vid Helsingfors Universitet och Turun Yliopisto samt från och med läsåret 1960/61

e) Gymnastik

Gymnastikinrättningen vid Helsingfors Universitet

¹⁾ Numera Jyväskylän Yliopisto.

²⁾ Numera Tampereen Yliopisto.

3. Tutkinnon taso-käsitteen merkitys ilmenee seuraavasta taulusta
 3. Betydelsen av begreppet examens nivå framgår av följande tabell

Opintosuunta Studieriktning	T a s o — N i v å			
	1	2	3	4
Humanistiset ja yhteiskuntatieteet Humanistiska och samhällsvetenskaper	alempi oikeustutk. lägre rättsex. human.tiet.kand. hum. kand. hallinto-opin kand. kand. i förvaltningslära	teol. kand. teol.kand. oikeustiet.kand. jur.kand. fil. kand. fil.kand. valtiot.kand. pol. kand. kasvatustiet.kand. pedagogie kand. yhteiskuntatiet.kand. tutk. kand.ex. i samhällsvetenskap	teol.lis. teol.lie. oikeustiet.lis. jur.lie. fil.lis. fil.lie. valtiot.lis. pol.lie. kasvatustiet.lis. pedagogie lie. yhteiskuntatiet. lis. lie. i samhällsvetenskap	teol.tri teol.dr oikeustiet.tri jur.dr fil.tri fil.dr valtiot.tri pol.dr kasvatustiet.tri pedagogie dr yhteiskuntatiet. tri dr i samhällsvetenskap
Luonnontieteet Naturvetenskaper	ekonomi — kirj.vaihtaja dipl.ekonom—dipl.korresp. agronomi — metsänhoitaja agronom — forstmästare luonnont.kand.tutk. kand.ex. i naturvetensk. farmaseutti farmaceut	kauppat.kand. ekon.kand. maat.- ja metsät. kand. agr. o. forst. kand. fil.kand. fil.kand. proviisori provisor dipl. ins. ja arkkitehti dipl. ing. o. dipl. arkkitekt lääket. lis. hammaslääket. lis. med. lie., odont. lie.	kauppat.lis. ekon. lie. maat.- ja metsät.lis. agr. o. forst. lie. fil. lis. fil. lie. farmasian lie. farmacie lie. tekn. lie. tekn. lie.	kauppat. tri ekon.dr maat.- ja metsät. tri agr. o. forst. dr fil.tri fil.dr farmasian tri farmacie dr tekn. tri tekn. dr lääket. ja kir. tri hammaslääket. tri med. o. kir. dr, odont. dr
Tekniikka Teknik Lääketiede Medicin				
Voimistelu Gymnastik	voimistelunopettaja gymnastiklärare			

Korkeakouluopiskelijoiden lukumäärät vuosina 1966 ja 1967

Antalet högskolestuderande åren 1966 och 1967

The number of students in universities etc. in 1966 and 1967

Ajankohdan 15. 4. 1967 tiedot ovat ennakkotietoja ja perustuvat niihin läsnä- ja poissaoloilmoituksiin sekä uusien opiskelijoiden ilmoittautumislomakkeisiin, jotka helmi- ja maaliskuun aikana ovat saapuneet Päätoimistoon. Helsingin yliopistoa koskevat tiedot on saatu valmiina tilastoina yliopiston aktuaaritoimistolta. Myös lukuvuotta 1966/67 koskevat tiedot ovat ennakkotietoja. Syksyllä 1966 ilmoittautui yhteensä 9 146 uutta opiskelijaa (läsnäolevina) ja keväällä 1967 (tammi—maaliskuun aikana) yhteensä 690 uutta opiskelijaa.

Ajankohdan 31. 5. 1966 ja lukuvuotta 1965/66 koskevat tiedot ovat korkeakoulujen ilmoittamia. Eri vuosien luvut eivät ole kaikissa kohdin täysin verrannollisia.

Opetustilaston uudistamista koskeva artikkeli sisältyy Tilastokatsauksiin n:o 12/1966.

Uppgifterna för tidpunkten 15. 4. 1967 är preliminära och baserar sig på de närvaro- och frånvaroanmälningar samt anmälningsblanketter för nya studerande, vilka under februari och mars anlänt till Centralbyrån. Uppgifterna för Helsingfors universitet har erhållits i form av färdig statistik från universitetets aktuariebyrå. Även uppgifterna för läsåret 1966/67 är preliminära. Hösten 1966 inskrev sig inalles 9 146 nya studerande (närvarande) och under våren 1967 (januari—mars) inalles 690 nya studerande.

Uppgifterna för tidpunkten 31. 5. 1966 och för läsåret 1965/66 har lämnats av högskolorna. Uppgifterna för de olika åren är inte till alla delar fullt jämförbara.

En artikel om reformeringen av undervisningsstatistiken ingår i Statistiska översikter nr 12/1966.

1. Opiskelijoiden lukumäärät vuosina 1966 ja 1967 korkeakouluittain ja tiedekunnittain
Antalet studerande åren 1966 och 1967 i de olika högskolorna, fakultetsvis
The number of students in 1966 and 1967, by universities and faculties

Korkeakoulu ja tiedekunta Högskola och fakultet University and faculty	Opiskelijoita — Studerande Students			Lisäys kevät 1966 — kevät 1967 Ökning våren 1966 — våren 1967 Increase from spring 1966 to spring 1967		Uusia — Nya — New students (läsnäolevia — närvarande — present)	
	15. 4. 1967* 1)	Näistä poissa- olevia Därav från- varande Of these absent	31. 5. 1966	Luku Antal Number	% pct.	1966/ 67* 2)	1965/66
Yhteensä — Summa — Total	44 426	..	40 200	+ 4 226	10.5	9 836	9 786
Helsingin yliopisto — Helsingfors universitet — <i>University of Helsinki</i>	20 486	..	19 177	+ 1 309	6.8	4 401	4 371
Teologinen tiedek. — Teologiska fak. — <i>Theology</i>	1 100	..	1 081	+ 19	1.8	172	212
Oikeustieteellinen tiedek. — Juridiska fak. — <i>Law</i>	1 895	..	1 763	+ 132	7.5	329	377
Lääketieteellinen tiedek. — Medicinska fak. — <i>Medicine</i>	1 454	..	1 455	— 1	0.1	150	182
Hist.- kielitieteellinen osasto — Hist.- filologiska sektionen — <i>Humanities</i>	6 774	..	6 422	+ 352	5.5	1 682	1 587
Matem.-luonnont. osasto — Matem.-naturvet. sektionen — <i>Mathematics and Natural Sciences</i>	4 778	..	4 370	+ 408	9.3	1 217	1 209
Valtiotieteellinen tiedek. — Statsvetenskapliga fak. — <i>Political Sciences</i>	3 233	..	2 907	+ 326	11.2	610	553
Maat.-metsätiet. tiedek. — Agr.-forstvet. fak. — <i>Agriculture and Forestry</i>	1 065	..	1 001	+ 64	6.4	194	200
Voimistelulaitos — Gymnastikinstitutet — <i>Physical Education</i>	187	..	178	+ 9	5.1	47	51
Turun yliopisto — <i>University of Turku</i>	5 798	362	5 147	+ 651	12.6	1 120	1 071
Humanistinen linja — Humanistiska linjen — <i>Humanities</i>	3 020	199	2 662	+ 358	13.4	624	593
Valtiotieteellinen linja — Statsvetenskapliga linjen — <i>Political Sciences</i>							
Matem.-luonnont. tiedek. — Matem.-naturvet. fak. — <i>Mathe- matics and Natural Sciences</i>							
Lääketieteellinen tiedek. — Medicinska fak. — <i>Medicine</i>							
Lainopillinen tiedek. — Juridiska fak. — <i>Law</i>	455	17	399	+ 56	14.0	92	99
Abo Akademi — <i>Åbo Academy</i>	1 345	82	1 321	+ 24	1.8	340	338
Humanistinen tiedek. — Humanistiska fak. — <i>Humanities</i>	448	57	416	+ 32	7.7	136	109
Matem.-luonnont. tiedek. — Matem.-naturvet. fak. — <i>Mathem. and Natural Sciences</i>	417	16	416	+ 1	0.2	111	125
Valtiotieteellinen tiedek. — Statsvetenskapliga fak. — <i>Political Sciences</i>	201	6	191	+ 10	5.2	47	52
Kemiallis-teknillinen tiedek. — Kemisk-tekniska fak. — <i>Chem- istry and Technology</i>	204	2	214	— 10	4.7	27	34
Teologinen tiedek. — Teologiska fak. — <i>Theology</i>	75	1	84	— 9	10.7	19	18
Oulun yliopisto — <i>University of Oulu</i>	2 306	103	1 845	+ 461	25.0	743	622
Filosofinen tiedek. — Filosofiska fakulteten — <i>Humanities, math. and Natural Sciences</i>	1 415	81	1 024	+ 391	38.2	521	372
Teknillinen tiedek. — Tekniska fak. — <i>Technology</i>	641	14	519	+ 122	23.5	169	196
Arkkitehtios. — Arkitektavd. — <i>Architecture</i>	130	2	120	+ 10	8.3	21	21
Rakennusins. os. — Byggnadsingenjörsvd. — <i>Civil engineering</i>	192	2	176	+ 16	9.1	34	41
Teollisuusins. osasto — Industriing.avd. — <i>Industrial process- engineering</i>	145	3	125	+ 20	16.0	36	37
Koneins. osasto — Maskining. avd. — <i>Mechanical engineering</i>	90	1	51	+ 39	76.5	40	51
Sähköins. osasto — Eling. avd. — <i>Electrical engineering</i>	84	6	47	+ 37	78.7	38	46
Lääketieteellinen tiedek. — Medicinska fak. — <i>Medicine</i>	250	8	302	— 52	17.2	53	54
Tampereen yliopisto — <i>University of Tampere</i>	3 925	352	2 934	+ 991	33.8	1 046	1 073
Yhteiskuntatieteellinen tiedek. — Samhällsvetenskapliga fak. — <i>Social Sciences</i>	1 536	174	1 467	+ 69	4.7	285	337
Humanistinen tiedek. — Humanistiska fak. — <i>Humanities</i>	1 194	79	945	+ 249	26.3	333	356
Taloudellis-hallinnollinen tiedek. — Fak. för ekonomi o. för- valtning — <i>Economics and administration</i>	1 195	99	522	+ 673	128.9	428	380
Jyväskylän yliopisto — <i>University of Jyväskylä</i>	2 416	208	2 257	+ 159	7.0	599	773
Hist.-kielitieteellinen osasto — Hist.- filologiska sektionen — <i>Humanities</i>	1 380	139	1 362	+ 18	1.3	267	370
Kasvatustieteellinen osasto — Pedagogiska sektionen — <i>Pedagogics</i>	605	56	572	+ 33	5.8	171	209
Matem.- luonnont. osasto — Matem.- naturvet. sektionen — <i>Mathematics and Natural Sciences</i>	195	4	117	+ 78	66.7	88	120
Liikuntakasvatuksen opintosuunta — Studieriktningen för fysisk fostran — <i>Physical education</i>	236	9	206	+ 30	14.6	73	74

1) Helsingin yliopisto 11. 3. 67 — 2) Tilanne 15. 4. 67 (Helsingin yliopisto 11. 3. 67).

1) Helsingfors universitet 11. 3. 67. — 2) Läget 15. 4. 67 (Helsingfors universitet 11. 3. 67).

1) *University of Helsinki 11 March 1967.* — 2) *Situationen 15 April 1967 (University of Helsinki 11 March 1967).*

1. jatk. — forts. — cont.

Korkeakoulu ja tiedekunta Högskola och fakultet University and faculty	Opiskellijoita — Studerande Students			Lisäys kevät 1966 — kevät 1967 Ökning våren 1966 — våren 1967 Increase from spring 1966 to spring 1967		Uusia — Nya — New students (läsnäolevia — närvarande — present)	
	15. 4. 1967* 1)	Näistä poissa- olevia Därav från- varande Of these absent	31. 5. 1966	Luku Antal Number	% pct.	1966/ 67* 2)	1965/66
Teknillinen korkeakoulu — Tekniska högskolan — <i>Institute of Technology</i>	4 106 ³⁾	344	3 677	+ 429	11.7	630	470
Teknillisen fysiikan osasto — Avd. för teknisk fysik — <i>Technical physics</i>	276	33	258	+ 18	7.0	38	32
Rakennusins. osasto — Byggnadsingenjörsvd. — <i>Civil engineering</i>	733	49	609	+ 124	20.4	126	68
Koneins. osasto — Maskiningenjörsvd. — <i>Mechanical engineering</i>	878	88	732	+ 146	19.9	154	108
Sähköteknillinen osasto — Elektrotekn. avd. — <i>Electrical engineering</i>	698	66	587	+ 111	18.9	99	64
Puunjalostusosasto — Träförädlingsavd. — <i>Wood and paper engineering</i>	302	15	296	+ 6	2.0	42	36
Kemian osasto — Kemiska avd. — <i>Chemistry</i>	321	32	294	+ 27	9.2	60	46
Vuoriteollisuus osasto — Bergsindustriavd. — <i>Mining and metallurgy</i>	250	23	228	+ 22	9.6	37	51
Maanmittausosasto — Lantmäteriavd. — <i>Surveying</i>	198	12	178	+ 20	11.2	33	18
Arkkitehtiosasto — Arkitektavd. — <i>Architecture</i>	450	26	495	— 45	— 9.1	41	47
Eläinlääketieteellinen korkeakoulu — Veterinärmedicinska högskolan — <i>Veterinary College</i>	136	4	120	+ 16	13.3	26	24
Kauppakorkeakoulu — <i>Helsinki School of Economics</i>	2 160	62	2 034	+ 126	6.2	495	596
Ekonomi — Ekonomexamen — <i>B. S. (Econ.)</i>	1 212	22	1 146	+ 66	5.8	—	307
Akateeminen sihteeri — Akademisk sekr. — <i>B. S. (Dipl. in correspondence)</i>	491	5	504	— 13	— 2.6	—	145
Kauppatiet. kand. — Ekonomie kandidatexamen — <i>Master of comm. science</i>	457	35	372	+ 85	22.8	—	138
Muut — Övriga — <i>Others</i>	12	6
Svenska Handelshögskolan — <i>Swedish School of Economics</i>	904	82	867	+ 37	4.3	183	202
Ekonomi — Ekonomexamen — <i>B. S. (Econ.)</i>	415	35	397	+ 18	4.5	—	94
Kirjeenvaihtaja — Korrespondentexamen — <i>B. S. (Dipl. in correspondence)</i>	291	7	287	+ 4	1.4	—	83
Kauppatiet. kand. — Ekonomie kandidatexamen — <i>Master of comm. science</i>	177	40	158	+ 19	12.0	—	17
Muut — Övriga — <i>Others</i>	21	—	25	— 4	— 16.0	—	8
Turun kauppakorkeakoulu — <i>Turku School of Economics</i>	533	—	507	+ 26	5.1	164	149
Ekonomi — Ekonomexamen — <i>B. S. (Econ.)</i>	300	—	281	+ 19	6.8	—	98
Kirjeenvaihtaja — Korrespondentexamen — <i>B. S. (Dipl. in correspondence)</i>	146	—	151	— 5	— 3.3	—	51
Kauppatiet. kand. — Ekonomie kandidatexamen — <i>Master of comm. science</i>	87	—	75	+ 12	16.0	—	—
Muut — Övriga — <i>Others</i>
Handelshögskolan vid Åbo Akademi — <i>School of Economics of Åbo Academy</i>	311	4	314	— 3	— 1.0	89	97
Ekonomi — Ekonomexamen — <i>B. S. (Econ.)</i>	178	1	183	— 5	— 2.7	—	56
Kirjeenvaihtaja — Korrespondentexamen — <i>B. S. (Dipl. in correspondence)</i>	91	1	79	+ 12	15.2	—	27
Kauppat. kand. — Ekonomie kandidatexamen — <i>Master of comm. science</i>	42	2	41	+ 1	2.4	—	13
Muut — Övriga — <i>Others</i>	11	1

* Näistä Tampereella 236, jolista 31 poissaolevan. — Av dessa 236 i Tammerfors, av vilka 31 frånvarande. — Of which 236 at Tampere; of these 31 absent.

2. Opiskelijoiden lukumäärät tiedekunnan tai vastaavan mukaan vuosina 1966 ja 1967*
 Antalet studerande efter fakultet eller motsvarande åren 1966 och 1967*
 The number of students by faculties in 1966 and 1967*

Tiedekunta tai vastaava Fakultet el. motsvarande Faculty	Opiskelijoita Studerande — Students		Lisäys kevät 1966— kevät 1967 Ökning våren 1966— våren 1967 Increase 1966—67		Uusia — Nya — New students (läsnäolevia — när- varande — present)	
	15. 4. 1967* ¹⁾	31. 5. 1966	Luku Antal Number	% pct.	1966/ 67* ²⁾	1965/66
Teologia — Teologi — Theology	1 175	1 165	+ 10	0.9	191	230
Oikeustiede — Juridik — Law	2 350	2 162	+ 188	8.7	421	476
Lääketiede — Medicin — Medicine	2 686	2 596	+ 90	3.5	346	391
Humanistiset tieteet — Humaniora — Humanities	12 911	12 011*	+ 900	7.5	3 184	3 195*
Kasvatustiede — Pedagogik — Pedagogics	605	572	+ 33	5.8	171	209
Matematiikka ja luonnontieteet — Matematik o. naturveten- skaper — Mathematics and natural sciences	7 655	6 970	+ 685	9.8	1 883	1 870
Yhteiskuntatieteet — Samhällsvetenskaper — Political and Social Sciences	5 366	4 565*	+ 801	17.5	1 115	942*
Maa- ja metsätaloustiede — Agr. o. forstvetenskap — Agriculture and forestry	1 065	1 001	+ 64	6.4	194	200
Voimistelu ja liikunta — Gymnastik o. fysisk fostran — Physical education	423	384	+ 39	10.2	120	125
Eläinlääketiede — Veterinärmedicin — Veterinary medicine	136	120	+ 16	13.3	26	24
Tekniikka — Teknik — Technology	4 951	4 410	+ 541	12.3	826	700
Kauppatiede — Ekonomi — Economics	3 908	3 722	+ 186	5.0	931	1 044
Talous- ja hallintotieteet — Ekonomi o. förvaltning — Economics and administration	1 195	522	+ 673	128.9	428	380
Yhteensä — Summa — Total	44 426	40 200	+ 4 226	10.5	9 836	9 786

¹⁾ Helsingin yliopisto 11. 3. 67 — ²⁾ Tilanne 15. 4. 67 (Helsingin yliopisto 11. 3. 67) — ³⁾ Turun yliopiston valtiotieteellisen linjan luvut sisältyvät humanistisen linjan lukuihin.

¹⁾ Helsingfors universitet 11. 3. 67. — ²⁾ Läget den 15. 4. 67 (Helsingfors universitet 11. 3. 67). — ³⁾ Uppgifterna för statsvetenskapliga linjen vid Turun yliopisto ingår i talen för humanistiska linjen.

¹⁾ University of Helsinki 11 March 1967. — ²⁾ Situation on 15 April 1967 (University of Helsinki 11 March 1967) — ³⁾ Social Sciences at University of Turku are included in humanities.

Eeva-Sisko Veikkola

Liikevaihtoverotus vuodelta 1964

Omsättningsbeskattningen år 1964

Purchase taxation in 1964

Vuoden 1964 alussa tuli voimaan edellisen vuoden joulukuussa hyväksytty uusi liikevaihtoverolaki. Tämä laki oli järjestyksessä neljäs. Ensimmäinen oli annettu vuoden 1941 alussa, toinen saman vuoden lopussa ja kolmas vuoden 1950 joulukuussa. Viimeksimainitun lain mukaan olivat verovelvollisia tuottajat, määrätyn edellytyksin toimivat työliikkeet, anniskelu- ja tanssivintolat sekä veronsiirtopäätöksen saaneet tukkukaupat, jotka veroteknisistä syistä maksoivat tuottajanveroa. Uuden liikevaihtoverolain johdosta kohosi verovelvollisten lukumäärä lähes viisikertaiseksi. Verollisena liiketoimintana sen mukaan pidetään teollisuuden, tukkukaupan, vähittäiskaupan ja työliikkeen harjoittamista, tavaran vuokrausta sekä ravitsemis- ja majoitusliikkeissä tapahtuvaa tarjoilua. Edellytyksenä tällöin kuitenkin on, että asianomaisella liikkeenharjoittajalla on joko erityinen liiketoimipaikka tai apuna vierasta työvoimaa (ammattioppilasta lukuunottamatta) tai täysi-ikäisiä jälkeläisiä.

Liikevaihtoverolaki jakaa verovelvolliset kahteen ryhmään, tukku- ja vähittäisverovelvollisiin. Kullakin verovelvollisella on oma rekisterinumero, jonka liikevaihtoveroviranomaiset ovat antaneet. Tukkuverovelvollisia ovat teollisuusyritykset ja tukkukaupat, vähittäisverovelvollisia kaikki muut. Jako ei ole kuitenkaan ehdottoman jyrkkä, sillä myös myymäläliikkeistä, joilla on oma keskusvarasto, ovat toiset tukkuverovelvollisia. Niistä esimerkkinä voidaan mainita KK:laiset osuusliikkeet. Lisäksi saattaa vähittäiskauppa hakemuksesta päästä tukkuverovelvolliseksi, mikäli sen liiketoiminta laajuudeltaan ja laadultaan on tukkuverovelvollisen toimintaan verrattavaa.

Liikevaihtovero on vuoden 1963 lain mukaan 10 % myynnin verotusarvosta. Tukkuverovelvollisten vero lasketaan laskutuksen perusteella, mutta vähittäisverovelvollisten myynti- ja ostohinnan välisestä erotuksesta eli n.s. lisäarvosta. Veroprosentti on tällä kertaa kaikille sama, tuottajatkään eivät tee tässä suhteessa poikkeusta kuten edellisinä vuosina. Vero suoritetaan jokaiselta kalenterikuukaudelta, mutta verolomake täytetään verokausittain, joka on neljä kuukautta.

Verosta vapaiden tavaroiden luettelo on nykyisessä liikevaihtoverolaissa entistä paljon suppeampi ja käsittää viisi kohtaa. Niistä voidaan tärkeimpinä mainita ne kohdat, jotka koskevat sanoma- ja aikakauslehtiä sekä eräitä puutavaroita. Huomattavasti enemmän on sellaisia tavaralatuja, jotka myydään ilman liikevaihtoveroa siinä tapauksessa, että myyjänä on tavaran alkuperäinen tuottaja tai valmistaja. Vähittäisverovelvollisilla ei yleensä verotonta myyntiä paljon ole,

I början av år 1964 trädde den i december föregående år godkända nya omsättningskattelagen i kraft. Denna lag var den fjärde i ordningen. Den första hade getts i början av år 1941, den andra i slutet av samma år och den tredje i december år 1950. Enligt sistnämnda lag utgjordes de skattskyldiga av producenter, under vissa förutsättningar verkande arbetsaffärer, utskänknings- och dansrestauranger samt partiaffärer, vilka erhållit skatteöverföringsbeslut och av skattetekniska skäl erlade producentskatt. Genom den nya omsättningskattelagen nästan femdubblades antalet skattskyldiga. Enligt denna lag är all verksamhet skattbar som gäller idkande av industri, partihandel, detaljhandel och verkstadsarbete, uthyrning av varor eller servering i förplägnings- och härbärgeringsrörelse. Härvid förutsättes dock, att ifrågavarande affärsidkare antingen har ett särskilt driftställe eller utnyttjar främmande arbetskraft (med undantag av yrkesskolelever) eller efterkommande i myndig ålder.

Omsättningskattelagen uppdelar de skattskyldiga i två grupper: parti- och minutskattskyldiga. Envar skattskyldig har ett registernummer, vilket bestämmes av omsättningskattemyndigheterna. Industrieföretagen och partiaffärerna är partiskattskyldiga, alla övriga minutskattskyldiga. Uppdelningen är dock inte helt kategorisk, ty även en del flerbutiksaffärer med eget centrallager är partiskattskyldiga. Som exempel på sådana kan nämnas medlemmarna i Konsumtionsandelslagens Centralförbund. Dessutom kan en detaljhandel bli partiskattskyldig, om dess verksamhet till sin omfattning och beskaffenhet motsvarar en partiskattskyldigs.

Omsättningskatten utgör enligt 1963 års lag 10 % av försäljningens beskattningsvärde. För partiskattskyldiga beräknas skatten på basen av faktureringen, men för minutskattskyldiga utgående från skillnaden mellan försäljnings- och inköpspriset eller från det s.k. mervärdet. Skatteprocenten är denna gång densamma för alla, inte ens producenterna utgör i detta avseende något undantag såsom under föregående år. Skatten erlägges för varje kalendermånad, men skatteblanketten ifylles per skatteperiod, vilken är fyra månader.

Förteckningen över skattefria varor är i den nuvarande omsättningskattelagen mycket kortare än förut och omfattar fem punkter. Av dessa gäller de viktigaste tidningar och tidskrifter samt vissa trävaror. Betydligt flere varuslag säljes utan omsättningskatt i de fall, där säljaren är ursprunglig producent eller tillverkare av varan. De minutskattskyldigas försäljning är i allmänhet till en mycket liten del skattefri i motsats till de partiskattskyldigas, för vilkas del försäljning

mutta tukkuverovelvollisilla kylläkin, koska myynti toiselle tukkuverovelvolliselle tapahtuu verosta vapaana. Varsinkin teollisuusyrityksillä tämän myynnin osuus kokonaisliikevaihdosta on suuri. Mainittakoon vielä, että myynti ulkomaille on myös verotonta riippumatta siitä, onko myyjänä tukku- vai vähittäisverovelvollinen.

Vuoden 1964 liikevaihtoverotilastoa laadittaessa on noudatettu YK:n laatimaa elinkeinoryhmitystä (ISIC). Tästä on ollut seurauksena m.m. että työliikkeet, jotka edellisten vuosien tilastoissa olivat omana ryhmänään, sisältyvät nyt toimialaryhmään tehdasteollisuus ja käsityö. Toisaalta on tullut lisää palvelusten pääryhmä, joka ennen kuului työliikkeisiin. Siihen on luettu myös ravitsemis- ja majoitusliikkeet, vaikkakin liikevaihtoverolaki rinnastaa ne kauppaliikkeisiin. Vielä on kaivannaistoiminta, rakennustoiminta sekä sähkö-, kaasu- ja vesijohtolaitokset vastoin aikaisempaa menettelyä erotettu pääryhmiksi.

Toimialajako samoin kuin liikevaihtoveroilmoituksetkin koskee kokonaisia yrityksiä. Niinpä tehdasteollisuuden alalla saman yrityksen piiriin kuuluvat eri alojen tuotantolaitokset ovat tilastossa siinä toimialaryhmässä, joka vastaa yrityksen tärkeintä toimintahaaraa. Myös siirtymistä toimialan pääryhmästä toiseen on aiheuttanut etenkin osuusliikkeiden monihaaraainen liiketoiminta. Niiden omistuksessa olleiden ravitsemisliikkeiden ja tuotantolaitosten liikevaihto sekä vero ovat mukana vähittäiskaupassa.

Liikevaihtoverotilasto perustuu liikevaihtoverotoimistoille annettuihin liikevaihtoveroilmoituksiin, joteh tullissa kannettu vero ei sisälly tähän tilastoon. Myöhästyneet veroilmoitukset ovat mukana sillä verokaudella, jolloin verotus on toimitettu. Veronpalautukset, joita maksetaan silloin, kun vähennyskelpoiset ostot ovat suuremmat kuin veronalainen myynti, on verossa otettu huomioon. Taulussa esiintyvät likeyritysten lukumäärät ovat keskiarvoja, jotka on saatu kolmen verokauden lukumäärien perusteella.

Liikevaihtoveroilmoituksia annettiin vuonna 1964 liikevaihtoverotoimistoille kaikkiaan 194 097 kpl., joteh likeyritysten keskimääräiseksi luvuksi saadaan 64 699 (vuonna 1963 oli vastaava luku 13 579). Niistä oli teollisuuden ja käsityön alaan kuuluvia 25 398 eli 39 % ja vähittäiskaupaan 47 %. Koska liikevaihtoveroilmoitukset tehdään yrityksittäin, ei toimipaikkojen lukumäärästä ole mahdollista liikevaihtoverotilaston perusteella saada tietoja. Varsinkin vähittäiskauppojen ryhmässä eroaa likeyritysten luku suuresti toimipaikkojen lukumäärästä, sillä etenkin osuuskaupoilla on varsin runsaasti haaraliikkeitä. Niitä saattaa olla monia kymmeniä, jopa satoja.

Vuodelta 1964 kertyi liikevaihtoveroa kaikkiaan 1 220 milj. mk (edellisenä vuonna 1 062 milj. mk). Tullin osuus oli 80 milj. mk ja liikevaihtoverotoimistojen 1 140 milj. mk (v. 1963 se oli 687 milj. mk.) Tämä määrä olisi kohonnut suuremmaksi, ellei vähittäisverovelvollisilla olisi ollut uuden liikevaihtoverolain voimaantulon johdosta oikeutta vähentää ensimmäisellä verokaudella veronalaisesta myynnistään 1. 1. 1964 varas-

från en partiskattskyldig till en annan sker utan skatt. I synnerhet för industriföretagen är denna försäljningsandel av totalomsättningen stor. Det må ännu nämnas, att försäljning till utlandet också är skattefri oberoende av om säljaren är parti- eller minuttskattskyldig.

Vid uppgörandet av 1964 års omsättningsskattestatistik har den av FN uppgjorda näringsgrupperingen (ISIC) följts. Detta har haft till följd bl.a. att verkstäderna, vilka i statistiken för tidigare år utgjorde en grupp för sig, numera innefattas i branschgruppen fabriksindustri och hantverk. Å andra sidan har huvudgruppen tjänster, vilken tidigare var sammanförd med verkstäderna, tillfogats. I denna grupp ingår även förplägnings- och härbärgeringsrörelse, trots att denna enligt omsättningsskattelagen jämföras med handelsrörelse. Ytterligare har gruvdrift, byggnadsverksamhet samt elektricitets-, gas- och vattenledningsverk särskilts som huvudgrupper i motsats till tidigare praxis.

Branschindelningen gäller liksom omsättningsskatte-deklarationerna hela företaget. Inom fabriksindustrin ingår sålunda i statistiken ett och samma företags produktionsinrättningar i olika branscher i den branschgrupp, som representerar företagens viktigaste verksamhetsgren. Även överflyttningar mellan huvudgrupperna förekommer främst bland andelslagen, vilkas affärsverksamhet är mångsidig. Omsättningen och skatten för deras förplägningsrörelse och produktionsinrättningar redovisas sålunda tillsammans med detaljhandeln.

Omsättningsskattestatistiken baserar sig på de omsättningsskatte-deklarationer som lämnats till omsättningsskattebyråerna, och sålunda ingår vid förtullning uppbyggen skatt icke i denna statistik. Försenade skatte-deklarationer medräknas i uppgifterna om den skatteperiod under vilken beskattningen verkstälts. Skatteåterbärningar, vilka utbetalas i de fall, där de avdragsgilla inköpen överskrider den skattepliktiga försäljningen, har beaktats i uppgifterna om skatten. Uppgifterna om företagens antal i tabellen utgör medeltal av uppgifterna för tre skatteperioder.

År 1964 inlämnades till omsättningsskattebyråerna sammanlagt 194 097 omsättningsskatte-deklarationer och sålunda blir medeltalet företag 64 699 (år 1963 var motsvarande tal 13 579). Av dessa tillhörde 25 398 eller 39 % huvudgruppen industri och hantverk samt 47 % detaljhandeln. Då omsättningsskatte-deklarationerna gäller hela företaget, är det inte möjligt att i omsättningsskattestatistiken klarlägga antalet arbetsställen. I synnerhet inom detaljhandeln skiljer sig antalet företag starkt från antalet arbetsställen, ty speciellt andelsaffärerna har omfattande filialnät. Antalet filialer uppgår ofta till flere tiotal och ibland till hundratal.

År 1964 inflöt inalles 1 220 milj. mk (föregående år 1 062 milj. mk) i omsättningsskatt. Tullens andel utgjorde 80 milj. mk och omsättningsskattebyråernas 1 140 milj. mk (år 1963 var den 687 milj. mk). Beloppet hade blivit större, om inte de minuttskattskyldiga vid den nya omsättningsskattelagens ikraftträdande hade haft rätt att under den första skatteperioden avdra värdet av skattepliktiga varor i lager den 1. 1. 1964

tossa olleen veronalaisen tavaran ostoarvo. Tästä toimenpiteestä ensi sijassa johtui, että ensimmäisen verokauden vähittäisliikkeiden vero oli huomattavan pieni, ainoastaan kolme milj. mk, kun se toisella verokaudella oli 92 milj. mk ja kolmannella 96 milj. mk. Valtion varsinaisista tuloista oli koko liikevaihtovero 24 % sen oltua edellisenä vuonna 27 %.

Koska suuryritykset, joilla on useita toimipaikkoja, antavat liikevaihtoveroilmoituksen sille liikevaihtoverotoimistolle, jonka alueella pääkonttori toimii, on siitä seurauksena kuten edellisinä vuosinakin, että varsinkin Helsingin merkitys tilastossa suurenee, koska monet pääkonttorit sijaitsevat siellä. Niinpä Helsingin osuus koko verosta on 63 % ja Uudenmaan läänin 66 %. Vuonna 1963 olivat vastaavat prosenttiluvut 42 ja 51.

från sin skattepliktiga försäljning. Framst på grund av detta var minutaffärernas skattebelopp under den första skatteperioden litet, endast 3 milj. mk, medan den under den andra skatteperioden var 92 milj. mk och under den tredje 96 milj. mk. Hela omsättningskatten utgjorde 24 % av statens egentliga inkomster efter att ha varit 27 % året förut.

Då storföretagen med flere arbetsställen inlämnar sina omsättningskattedeclarationer till den omsättningskattebyrå inom vars område huvudkontoret verkar, ökas liksom under tidigare år Helsingfors' betydelse i statistiken, för att många huvudkontor befinner sig där. Sålunda är Helsingfors' andel av hela skatten 63 % och Nylands läns 66 %. År 1963 var motsvarande procenttal 42 och 51.

Summary

In January of 1964 a new purchase tax law came into force. According to the previous law of 1950 the tax was paid by manufacturers, licenced restaurants and dancing restaurants. In addition, wholesalers in raw materials paid the same tax as producers and were entitled to buy goods without tax. In the new purchase tax law a tax is imposed on manufacturers, wholesalers, retailers, restaurants, hotels and renting. In consequence the numbers of enterprises involved increased greatly. The purchase tax amounts to 10 per cent of the taxable sales, but at retailers only the difference between the sales and purchase value of the goods is taxable.

The list of goods exempted from tax includes five groups. Most important among them are newspapers, journals and timber. Further a number of — mainly edible — goods are exempt from tax when the seller is the original producer.

The enterprises are divided into branch groups according to the ISIC. The purchase tax statistics are based on the taxation forms delivered to purchase tax offices. These forms are received for taxation periods of four months. The tax collected by custom authorities is not included in the statistics presented here.

The average number of tax-paying enterprises in 1964 was 64 699 (in 1963 the corresponding number according to the previous law was 13 579). Of this number 25 398, i.e. 39 per cent, were industrial enterprises. In retail trade the corresponding percentage was 47. The forms are delivered by whole enterprises and not by their constituent establishments. The total amount of purchase tax levied by the purchase tax offices was 1 140 million mk (in 1963 it was 687 million mk). In addition, the tax levied by the custom authorities was 80 million mk. The total amount of the purchase tax consequently rose to 1 220 million mk, which covered 24 per cent of the current revenue of the state.

Kaisa Laurila

A. Liikeryitysten luku, myynti ja vero toimialan mukaan vuonna 1964
Företagens antal, försäljning och skatt enligt verksamhetsområde år 1964
Number and sales of and tax on business enterprises, by branches in 1964

Toimiala Verksamhetsart Branch	Luku Antal Number	Kokonais- myynti Totalförsäljning Gross sales	Veronalai- nen myynti Skattbar försäljning Taxable sales	Veromäärä Skatte- belopp Amount of tax
Kalvannaistoiminta — Extraktiivindusti — Mining	73	248 805	19 039	886
Malmikaivokset — Mamgruvor — <i>Metal mining</i>	2	198 182	13 276	326
Kivilouhokset — Stenbrott — <i>Stone quarrying</i>	29	5 896	1 272	124
Muut mineraalikaivokset ja -louhokset — Andra mineralgruvor och -brott — <i>Other mineral quarrying</i>	4	43 153	4 177	410
Turveteollisuus — Torvindustri — <i>Peat cutting</i>	38	1 574	314	26
Tehdasteollisuus ja käsityö — Fabriksindustri o. hantverk — Manufacturing	23 634	16 270 385	5 250 976	308 084
Elintarviketeollisuus — Livsmedelsindustri — <i>Food manufacturing industries</i>	2 649	3 374 653	1 553 521	1) —8 800
Juomia valmistava teollisuus — Dryckesvaruindustri — <i>Beverage industries</i>	58	754 267	593 561	55 514
Tupakkateollisuus — Tobaksindustri — <i>Tobacco manufactures</i>	5	353 883	3 989	395
Tekstiiliteollisuus — Textilindustri — <i>Manufacture of textiles</i>	587	507 952	99 986	8 733
Kenkä-, vaatetus- ja ompeluteollisuus — Sko-, beklädnads- o. sömnadsind. — <i>Manufacture of footwear, other wearing apparel etc.</i>	2 315	1 169 397	495 999	45 445
Puuteollisuus — Träindustri — <i>Manufacture of wood</i>	5 178	926 898	226 988	18 263
Huonekaluteollisuus, puusepänteollisuus — Möbelsnickerier, snickeriindustri — <i>Manufacture of furniture and fixtures</i>	690	146 492	83 816	6 585
Paperiteollisuus — Pappersindustri — <i>Manufacture of paper and paper products</i>	121	1 738 244	55 622	4 974
Graafinen teollisuus — Grafisk industri — <i>Printing, publishing etc.</i>	1 245	522 151	202 406	19 269
Nahka- ja nahkateosteollisuus — Läder- o. lädervaruindustri — <i>Manufacture of leather and leather products</i>	442	86 371	34 042	2 334
Kumiteollisuus — Gummivaruindustri — <i>Manufacture of rubber products</i>	138	130 140	56 835	3 448
Kemian teollisuus — Kemiskindustri — <i>Manufacture of chemicals and chem.prod.</i> ..	361	959 572	82 777	606
Kiviöljy- ja asfaltiteollisuus — Mineralolje- och asfaltindustri — <i>Manufacture of products of petroleum and asphalt</i>	14	272 957	41 950	4 145
Savi-, lasi- ja kivenjalostusteollisuus — Ler-, glas- o. stenförädlingsind. — <i>Manu- facture of non metallic mineral products</i>	1 439	470 610	189 094	15 289
Metallien perusteollisuus — Metallverk — <i>Basic metal industries</i>	114	237 857	35 466	2 375
Metallituoteteollisuus — Metallmanufaktur — <i>Manufacture of metal products</i>	3 374	459 993	199 946	15 441
Koneteollisuus — Maskinindustri — <i>Manufacture of machinery</i>	817	738 472	421 711	39 125
Sähköteknillinen teollisuus — Elektrotekn. industri — <i>Manufacture of electrical machinery and apparatus</i>	362	618 297	282 216	26 892
Kulkuneuvoteollisuus — Transportmedelsindustri — <i>Manufacture of transport equipment</i>	2 405	390 521	272 413	18 766
Teollisuuskompleksit — Industrikomplex — <i>Multibranch enterprises</i>	13	2 227 512	240 969	23 008
Muu tehdasteollisuus ja käsityö — Annan fabriksind. o. hantverk — <i>Miscellaneous manufacturing industries and handicraft</i>	1 307	184 146	77 669	6 277
Rakennustoiminta — Byggnadsverksamhet — Construction	1 522	663 660	488 225	6 095
Talonrakennustoiminta — Husbyggnadsverksamhet — <i>Construction of houses</i>	31	38 368	8 545	506
Alaurakoitsijat — Underentreprenörer — <i>Subcontractors</i>	1 462	562 301	473 689	5 233
Muu rakennustoiminta — Annan byggnadsverksamhet — <i>Other construction</i>	29	62 991	5 991	356
Sähkö-, kaasu- ja vesijohto- yms. laitokset — Elektricitets-, gas- och vattenverk mm. — <i>Electricity, gas, water and sanitary services</i>	169	325 073	37 099	987
Sähkölaitokset — Elektricitetsverk — <i>Electricity</i>	163	307 326	35 382	930
Vesijohto- ja viemärlaitokset — Vattenlednings- o. renhållningsverk — <i>Water and sanitary services</i>	6	17 747	1 717	57
Tukkukauppa — Partihandel — Wholesale trade	3 945	15 294 204	8 206 888	607 034
Keskustukkuliikkeet — Centralpartiaffär — <i>Central wholesalers</i>	14	5 350 098	3 004 217	209 027
Siirtomaatavarat — Speccier — <i>Groceries</i>	105	936 035	830 400	73 791
Vilja- ym. maataloustuotteet — Spannmål- o.a. lantbruksprod. — <i>Cereals and other agricultural products</i>	281	289 376	90 320	1) —22 753
Muut ravintoaineet — Övriga näringsmedel — <i>Other food</i>	237	212 612	150 757	6 160
Tekstiili-, vaatetus- ja nahkatavarat — Textil-, beklädn.- o. lädervaror — <i>Textile and leather goods</i>	287	343 370	244 688	20 301
Rautakauppatavarat ym. — Järnhandel mm. — <i>Iron goods</i>	236	1 069 212	627 743	56 805
Sähkö- ja radiotarvikkeet — El- o. radioartiklar — <i>Electrical and radio goods</i>	113	381 839	293 583	25 665
Hienomekaaniset tavarat — Finmek. varor — <i>Jewellery, scientific, photographic and musical goods</i>	163	145 557	118 709	9 623
Paperikauppatavarat — Bok- o. pappershandel — <i>Books and stationery</i>	90	902 851	126 873	11 961
Kemiallistekn. kulutustavarat — Kem.tekn. konsumtionsvaror — <i>Chemicals, drugs</i>	127	320 538	112 445	9 633
Autot ja autotarvikkeet — Bilar, biltillbehör — <i>Motor vehicles and equipment</i>	114	1 048 056	843 342	74 109
Polttoaineet ym. — Bränslen mm. — <i>Fuels</i>	51	954 564	679 411	66 286
Koneet, metallituotteet ja raaka-aineet — Maskiner, metallprodukter o. råvaror — <i>Machinery, other metal goods, raw materials</i>	463	880 150	557 855	35 255
Maatalousvälineet ja tarvikkeet — Lantbruksförnödenheter — <i>Agricultural ma- chinery and supplies</i>	43	153 010	134 996	6 687
Puutavarat — Trävaruhandel — <i>Timber</i>	460	250 218	106 252	6 912
Muut tavarat — Övriga varor — <i>Others</i>	666	281 148	199 489	11 427
Välitysluokkeet (myös myyntikonttorit) — Agenturaffärer (även försäljningskontor) — <i>Agents (incl. sales offices)</i>	495	1 775 570	85 808	6 145

1) Veronpalautus ollut suurempi kuin vero — Skatterestitutionen har varit större än skatten. — *Tax refunds have been greater than tax.*

A. jatk. — forts. — cont.

Toimiala Verksamhetsart Branch	Luku Antal Number	Kokonals- myynti Totalför- säljning Gross sales	Veronalai- nen myynti Skattbar försäljning Taxable sales	Veromäärä Skatte- belopp Amount of tax
Vähittäiskauppa — Minuthandel — Retail trade	30 307	9 913 352	9 560 863	190 976
Maito, meijerituotteet, leipä — Mjöl, mejeriprod., bröd — <i>Bakery and dairy products</i>	264	43 332	42 757	1 318
Liha, kala ym. — Kött, fisk mm. — <i>Meat, fish</i>	1 568	205 964	205 380	2 827
Siirtomaatavarat — Kolonialvaror — <i>Groceries</i>	1 406	319 885	318 965	3 221
Muut ravinto- ja nautintoaineet — Övriga närings- o. njutningsmedel — <i>Other foods</i>	2 567	110 310	108 772	1 796
Sekatavarakaupat — Diverseaffärer — <i>General stores</i>	8 489	4 764 278	4 565 101	90 245
Tavaratalot — Varuhus — <i>Department stores</i>	11	615 334	584 450	42 709
Tekstiili- ja vaatetustavarat — Textil- o. beklädnadsvaror — <i>Textiles and clothing</i>	4 565	651 770	644 396	12 609
Turkistavarat — Pälsvaror — <i>Fur goods</i>	37	3 847	3 701	164
Jalkineet ym. nahkatavarat — Sko- o. lädervaror — <i>Shoes and leather articles</i>	758	146 933	145 426	2 484
Huonekalut ja sisustustarvikkeet — Möbel- o. inredningsartiklar — <i>Furniture etc.</i>	735	123 320	119 264	2 883
Rauta- ja urheilutarvikkeet — Järn- o. sportartiklar — <i>Hardware and sporting goods</i>	895	257 563	219 045	2 912
Sähkö- ja radiotarvikkeet — El- o. radioartiklar — <i>Electrical apparatus and supplies</i>	1 158	325 651	315 555	647
Hienomekaaniset ym. tavarat — Finmekaniska mm. varor — <i>Jewellery, scientific, photographic and musical goods</i>	1 163	135 552	131 670	1 058
Kirja- ja paperikauppatavarat — Böcker o. pappersvaror — <i>Books and stationery</i> ..	973	117 188	105 416	1 317
Kemikalikauppatavarat — Kemikalieaffärer — <i>Drug stores</i>	1 452	90 860	89 734	610
Apteekit — Apotek — <i>Chemists</i>	544	190 956	190 347	6 305
Kukat ja siemenet — Blomster o. fröer — <i>Flowers and seeds</i>	1 190	49 284	48 584	1 331
Kumi ja muovitavarat — Gummi- o. plastvaror — <i>Rubber and plastic goods</i>	103	12 436	11 955	343
Polttoaineet — Bränslen — <i>Fuels</i>	1 034	438 497	428 989	4 015
Autot ja autotarvikkeet — Bilar o. biltillbehör — <i>Motor vehicles and equipment</i>	802	1 189 607	1 161 359	10 712
Muut tavarat — Övriga varor — <i>Other goods</i>	405	22 004	21 490	382
Valintamyymälät — Självbetjäningaffärer — <i>Self-service stores</i>	188	98 781	98 507	1 088
Palvelukset — Tjänster — Services	5 049	729 644	616 967	26 346
Ravitsemis- ja majoitusliikkeet — Förplägnings- o. härbärgeringsrörelse — <i>Restaurants and hotels etc.</i>	2 997	521 643	491 374	18 760
Ravitsemisliikkeet — Förplägningsrörelse — <i>Restaurants</i>	2 609	362 682	355 344	12 650
Majoitusliikkeet — Härbärgeringsrörelse — <i>Hotels, hostels</i>	388	158 961	136 030	6 110
Pesulat ja silitysliikkeet — Tvätt o. strykning — <i>Laundries</i>	424	41 834	37 544	3 297
Valokuvaamot — Fotografiateljeer — <i>Photographic studios</i>	565	27 031	24 860	1 259
Hautausoimistot — Begravningsbyråer — <i>Undertaker's</i>	264	10 314	9 708	418
Vuokraamot — Uthyrningsrörelser — <i>Renting</i>	189	12 252	6 385	37
Autovuokraamot — Biluthyrningsrörelser — <i>Renting of cars</i>	170	10 877	5 417	1) —20
Muut vuokraamot — Andra uthyrningsrörelser — <i>Other renting</i>	19	1 375	968	57
Muut palvelukset — Andra tjänster — <i>Other services</i>	610	116 570	47 096	2 575

1) Veronpalautus ollut suurempi kuin vero. — Skatterestitutionen har varit större än skatten. — *Tax refunds have been greater than tax.*

B. Liikeryitysten luku, myynti ja vero yritysmuodon ¹⁾ ja toimialan mukaan
Företagens antal, försäljning och skatt enligt företagsform ¹⁾ och verksamhetsart
Number and sales of and tax on business enterprises by form of enterprise ¹⁾ and branch

Toimiala	Yksityiset henkilöt Fysiska personer Physical persons				Avoimet yhtiöt Öppna bolag General partnerships			
	Luku — Antal Number	Kokonaismyynni Totalförsäljning Gross sales	Veronalainen myynti Skattbar för- säljning Taxable sales	Veromäärä Skattebelopp Amount of tax	Luku — Antal Number	Kokonaismyynni Totalförsäljning Gross sales	Veronalainen myynti Skattbar för- säljning Taxable sales	Veromäärä Skattebelopp Amount of tax
Kaivannalstoiminta	44	1 541	822	79	8	626	36	3
Malmikaivokset	—	—	—	—	—	—	—	—
Kivilouhokset	18	1 200	634	62	5	501	14	1
Muut mineraalikaivokset ja -louhokset	1	158	5	0	—	—	—	—
Turveteollisuus	25	183	183	17	3	125	22	2
Tehdasteollisuus ja käsityö	17 092	1 220 563	606 215	32 049	2 277	728 424	299 670	20 374
Elintarviketeollisuus	1 672	170 517	156 381	5 693	295	99 963	74 685	3 354
Juomia valmistava teollisuus	19	1 845	1 195	34	5	2 105	1 079	28
Tupakkateollisuus	—	—	—	—	1	85 235	596	60
Tekstiiliteollisuus	319	29 344	15 819	962	85	23 102	9 350	726
Kenkä-, vaatetus- ja ompeluteollisuus	1 701	492 613	70 470	5 082	188	42 869	28 063	2 463
Puuteollisuus	4 223	159 875	86 440	6 227	565	87 462	26 836	2 134
Huonekaluteollisuus, puusepänteollisuus	568	24 134	22 265	1 085	42	7 137	6 251	391
Paperiteollisuus	38	5 962	1 399	115	13	14 837	1 250	118
Graafinen teollisuus	273	14 949	10 747	847	115	26 856	13 185	1 182
Nahka- ja nahkateosteollisuus	380	18 912	16 070	651	21	5 238	2 978	262
Kumiteollisuus	89	11 473	10 963	168	26	9 575	8 932	194
Kemian teollisuus	116	7 116	3 156	213	37	13 731	4 025	331
Kiviöljy- ja asfalttiteollisuus	—	—	—	—	2	1 149	267	22
Savi-, lasi- ja kivenjalostusteollisuus	1 089	35 632	31 360	2 036	136	82 783	23 157	2 059
Metallien perusteollisuus	48	7 066	3 274	265	20	7 503	3 495	303
Metallituoteteollisuus	2 797	81 140	56 626	3 222	280	58 367	29 104	2 105
Koneteollisuus	512	37 427	22 538	1 406	112	39 535	22 159	1 684
Sähköteknillinen teollisuus	213	17 833	9 193	467	29	12 269	6 831	640
Kulkuneuvoteollisuus	2 053	70 029	66 596	2 215	196	26 094	23 259	1 040
Teollisuuskompleksit	—	—	—	—	1	56 722	5 325	530
Muu tehdasteollisuus ja käsityö	982	34 696	21 723	1 361	108	25 892	8 843	748
Rakennustoiminta	926	107 364	86 220	2 010	264	63 868	45 976	1 538
Talonrakennustoiminta	12	2 423	630	35	5	4 498	239	14
Alaurakoitsijat	904	103 770	85 304	1 969	254	57 005	45 308	1 516
Muu rakennustoiminta	10	1 171	286	6	5	2 365	429	8
Sähkö-, kaasu- ja vesijohto- yms. laitokset	6	1 613	499	9	1	185	48	2) —5
Sähkölaitokset	6	1 613	499	9	1	185	48	2) —5
Vesijohto- ja viemärlaitokset	—	—	—	—	—	—	—	—
Tukkukauppa	1 549	339 449	263 473	11 669	514	280 949	198 469	11 526
Keskustukkuliikkeet	—	—	—	—	—	—	—	—
Siirtomaatavarat	17	7 326	6 389	440	10	33 238	30 508	2 592
Vilja- ym. maataloustuotteet	171	29 561	20 353	2) —72	43	14 536	11 745	87
Muut ravintoaineet	117	43 434	34 903	1 111	30	25 961	17 386	26
Tekstiili-, vaatetus- ja nahkatavarat	96	39 214	34 210	2 241	34	16 407	14 369	1 135

¹⁾ Taulusta puuttuvat «muut yritysmuodot» (jakamattomat kuolinpesät, yhdistykset ja ulkom. osakeyhtiöt). — ²⁾ Veronpalautus suurempi kuin vero.
¹⁾ I tabellen saknas «övriga företagsformer» (oskiftade dödsbon, föreningar o. utländska aktiebolag). — ²⁾ Skatterestitutionen har varit större än skatten.
¹⁾ «Other forms of enterprises» (undivided estates, associations and foreign joint-stock companies) are excluded from the table. — ²⁾ Tax refunds have been greater than tax.

Osuuskinnot Andelslag Co-operative corporations				Kotimaiset osakeyhtiöt Inhemiska aktieföretag Domestic joint-stock companies				Verksamhetsart Branch
Luku — Antal Number	Kokonaismyynti Totalförsäljning Gross sales	Veronalainen myynti Skattnär för- säljning Taxable sales	Veromäärä Skattebelopp Amount of tax	Luku — Antal Number	Kokonaismyynti Totalförsäljning Gross sales	Veronalainen myynti Skattnär för- säljning Taxable sales	Veromäärä Skattebelopp Amount of tax	
	1 000 mk				1 000 mk			
2	20	20	2	17	246 597	18 141	800	Extraktiivindustri — Mining
—	—	—	—	2	198 182	13 276	326	Malmgruvor — <i>Metal mining</i>
—	—	—	—	6	4 195	624	61	Stenbrott — <i>Stone quarrying</i>
—	—	—	—	3	42 995	4 172	410	Andra mineralgruvor o. -brott — <i>Other mineral quarrying</i>
2	20	20	2	6	1 225	69	3	Torvindusti — <i>Peat cutting</i>
336	1 422 682	703 036	^{a)} —41 900	3 379	12 807 630	3 604 596	295 115	Fabriksindustri och hantverk — Manufacturing
310	1 408 042	699 957	^{a)} —42 146	335	1 679 287	613 761	23 905	Livsmedelsindustri — <i>Food manufacturing industries</i>
—	—	—	—	33	750 265	591 245	55 448	Dryckesvaruindustri — <i>Beverage industries</i>
—	—	—	—	4	268 648	3 393	335	Tobaksindustri — <i>Tobacco manufactures</i>
—	—	—	—	181	454 590	74 725	7 039	Textilindustri — <i>Manufacture of textiles</i>
—	—	—	—	419	628 831	394 492	37 609	Sko, beklädnads- o. sömnadsind. — <i>Manufacture of footwear, other wearing apparel etc.</i>
23	10 886	1 922	178	337	658 164	110 038	9 570	Träindustri — <i>Manufacture of wood</i>
—	—	—	—	77	114 936	55 018	5 094	Möbelsnickerier, snickeriindustri — <i>Manufacture of furniture and fixtures</i>
—	—	—	—	68	1 716 079	52 934	4 737	Pappersindustri — <i>Manufacture of paper and paper products</i>
1	15	—	—	436	443 336	165 234	16 266	Grafisk industri — <i>Printing, publishing etc.</i>
—	—	—	—	39	62 188	14 974	1 419	Läder- o. lädervaruindustri — <i>Manufacture of leather and leather products</i>
—	—	—	—	23	109 092	36 940	3 086	Gummivaruindustri — <i>Manufacture of rubber products</i>
—	—	—	—	206	936 736	75 453	49	Kemisk industri — <i>Manufacture of chemicals and chem. prod.</i>
—	—	—	—	12	271 808	41 683	4 123	Mineralolja- o. asfaltindustri — <i>Manufacture of products of petroleum and asphalt</i>
2	3 735	1 153	68	208	347 545	132 580	11 055	Ler-, glas- o. stenförädlingsind. — <i>Manufacture of non metallic mineral prod.</i>
—	—	—	—	45	223 083	28 573	1 799	Metallverk — <i>Basic metal industries</i>
—	—	—	—	288	317 534	113 657	10 267	Metallmanufaktur — <i>Manufacture of metal products</i>
—	—	—	—	187	655 282	374 473	35 805	Maskinindustri — <i>Manufacture of machinery</i>
—	—	—	—	117	587 148	265 191	25 771	Elektrotekn. industri — <i>Manufacture of electrical machinery and apparatus</i>
0	4	4	0	144	293 114	181 527	15 463	Transportmedelsindustri — <i>Manufacture of transport equipment</i>
—	—	—	—	12	2 170 790	235 644	22 478	Industrikomplex — <i>Multibranch enterprises</i>
—	—	—	—	208	119 174	43 061	3 797	Annan fabriksindustri o. hantverk — <i>Miscellaneous manufacturing ind. and handicraft</i>
4	4 342	1 188	42	319	484 653	352 308	2 501	Byggnadsverksamhet — Construction
0	413	413	22	14	30 978	7 206	434	Husbyggnadsverksamhet — <i>Construction of houses</i>
4	3 929	775	20	291	394 220	339 826	1 725	Underentreprenörer — <i>Subcontractors</i>
—	—	—	—	14	59 455	5 276	342	Annan byggnadsverksamhet — <i>Other construction</i>
13	3 266	1 240	26	103	258 896	23 058	526	Elektricitets-, gas- o. vattenverk mm. — Electricity, gas, water and sanitary services
12	2 597	787	23	102	258 667	22 965	523	Elektricitetsverk — <i>Electricity</i>
1	669	453	3	1	229	93	3	Vattenlednings- o. renhållningsverk — <i>Water and sanitary services</i>
40	3 912 965	1 766 203	106 057	1 793	8 111 848	5 781 795	483 735	Partihandel — Wholesale trade
10	3 821 618	1 722 793	106 065	2	1 395 335	1 166 199	92 308	Centralpartiaffär — <i>Central wholesalers</i>
—	—	—	—	76	886 392	784 677	69 926	Specerier — <i>Groceries</i>
9	32 024	7 448	^{a)} —2 293	51	53 423	36 568	916	Spannmål- o. a. lantbruksprod. — <i>Cereals and other agricultural products</i>
12	13 075	6 918	^{a)} —446	77	124 267	91 512	5 469	Övriga näringsmedel — <i>Other food</i>
2	5 356	2 492	174	153	237 180	192 310	16 621	Textil-, beklädnads- o. lädervaror — <i>Textile and leather goods</i>

B. jatk. — forts. — cont.

Toimiala	Yksityiset henkilöt Fysiska personer Physical persons				Avoimet yhtiöt Öppna bolag General partnerships			
	Luku — Antal Number	Kokonaismyynni Totalsförsäljning Gross sales	Veronalainen myynti Skattbar för- säljning Taxable sales	Veromäärä Skattebelopp Amount of tax	Luku — Antal Number	Kokonaismyynni Totalsförsäljning Gross sales	Veronalainen myynti Skattbar för- säljning Taxable sales	Veromäärä Skattebelopp Amount of tax
Rautakauppatavarat ym.	34	28 192	23 820	1 791	34	30 008	21 957	1 530
Sähkö- ja radiotarvikkeet	20	35 474	29 339	2 010	18	11 086	5 517	401
Hienomekaaniset tavarat	34	7 226	6 512	42	18	3 292	2 737	163
Paperikauppatavarat	22	4 045	3 226	227	9	4 199	2 933	250
Kemiallisteknilliset kulutustavarat	29	4 742	3 652	239	16	6 765	4 625	348
Autot ja autotarvikkeet	15	2 112	1 806	75	11	15 723	12 926	984
Polttoaineet ym.	3	181	57	2	2	233	181	17
Koneet, metallituotteet ja raaka-aineet	105	26 886	21 141	1 023	59	31 573	23 036	1 151
Maatalousvälineet ja tarvikkeet	17	4 928	4 763	33	7	4 883	4 774	1 ¹⁾ —21
Puutavarat	273	39 182	22 499	966	70	42 787	22 059	1 720
Muut tavarat	385	51 230	39 299	1 188	88	31 387	19 992	959
Välitysliikkeet (myös myyntikonttorit)	211	15 716	11 504	353	65	8 871	3 724	184
Vähittäiskauppa	24 395	3 658 825	3 624 401	24 960	2 691	854 804	841 738	6 529
Maito, meijerituotteet, leipä	245	28 413	28 314	287	14	2 652	2 652	33
Liha, kala ym.	1 424	155 061	154 590	2 150	96	21 323	21 283	294
Siirtomaatavarat	1 212	241 025	240 476	2 158	125	33 427	33 375	276
Muut ravinto- ja nautintoaineet	2 127	82 076	81 232	1 193	110	7 025	6 830	149
Sekatavarakaupat	7 302	1 509 275	1 498 167	672	477	179 495	176 822	843
Tavaratalot	—	—	—	—	—	—	—	—
Tekstiili- ja vaatetustavarat	3 544	345 689	343 523	5 455	547	114 576	113 868	2 126
Turkistavarat	17	1 170	1 142	23	3	524	487	16
Jalkineet ym. nahkatavarat	549	63 196	63 020	848	96	24 090	23 428	494
Huonekalut ja sisustustarvikkeet	534	49 865	49 325	476	81	15 166	14 643	165
Rauta- ja urheilutarvikkeet	649	98 226	97 017	78	100	31 352	30 184	539
Sähkö- ja radiotarvikkeet	775	144 869	140 853	1 ¹⁾ —11	147	52 371	51 205	1 ¹⁾ —344
Hienomekaaniset ym. tavarat	888	65 942	65 360	1 ¹⁾ —107	116	17 375	17 198	109
Kirja- ja paperikauppatavarat	695	48 636	44 785	494	109	16 940	15 586	29
Kemikalikauppatavarat	1 167	64 820	63 912	435	197	15 238	15 038	116
Apteekit	533	186 425	185 824	6 119	—	—	—	—
Kukat ja siemenet	1 075	37 801	37 353	1 021	82	5 190	5 169	156
Kumi- ja muovitarvikkeet	82	5 224	5 210	61	12	2 149	2 110	8
Polttoaineet	760	283 255	278 365	2 168	170	94 985	94 488	983
Autot ja autotarvikkeet	324	153 910	152 319	435	160	206 808	203 342	333
Muut tavarat	332	14 303	14 167	186	28	1 753	1 742	48
Valintamyymälät	161	79 644	79 447	819	21	12 365	12 288	156
Palvelukset	3 484	212 966	202 993	7 145	575	80 794	67 938	2 954
Ravitsemis- ja majoitusliikkeet	2 000	157 997	152 219	4 326	299	49 031	46 250	1 752
Ravitsemisliikkeet	1 763	142 288	139 552	3 903	255	38 603	38 063	1 398
Majoitusliikkeet	237	15 709	12 667	423	44	10 428	8 187	354
Pesulat ja siitysiikkeet	278	9 847	9 465	780	76	6 174	5 966	534
Valokuvaamot	481	16 536	16 353	725	51	4 787	4 746	281
Hautausoimistot	240	8 790	8 298	350	13	661	628	26
Vuokraamot	148	4 393	3 894	40	32	1 761	1 583	1 ¹⁾ —15
Autovuokraamot	133	3 309	3 139	1 ¹⁾ —3	30	1 571	1 432	1 ¹⁾ —23
Muut vuokraamot	15	1 084	755	43	2	190	151	8
Muut palvelukset	337	15 403	12 764	924	104	18 380	8 765	376

¹⁾ Veronpalautus ollut suurempi kuin vero. — Skatterestitutionen har varit större än skatten. — Tax refunds have been greater than tax.

Osuuskunnat Andelslag Co-operative corporations				Kotimaiset osakeyhtiöt Inhemiska aktiebolag Domestic joint-stock companies				Verksamhetsart Branch
Luku — Antal, Number	Kokonaismyynti Totalforsäljning Gross sales	Veronalainen myynti Skattbar för- säljning Taxable sales	Veromäärä Skattebelopp Amount of tax	Luku — Antal Number	Kokonaismyynti Totalforsäljning Gross sales	Veronalainen myynti Skattbar för- säljning Taxable sales	Veromäärä Skattebelopp Amount of tax	
	1 000 mk				1 000 mk			
1	20 142	12 339	1 233	167	984 877	569 617	52 250	Järnhandel mm. — Iron goods
—	—	—	—	74	335 252	258 700	23 251	El- o. radioartiklar — Electrical and radio goods
—	—	—	—	110	129 271	104 023	9 203	Finmekaniska varor — Jewellery, scientific, photo- graphic and musical goods
—	—	—	—	54	273 370	119 601	11 381	Bok- o. pappershandel — Books and stationery
—	—	—	—	81	301 002	96 139	9 059	Kem.tekn. konsumtionsvaror — Chemicals, drugs
—	—	—	—	88	1 030 221	828 610	73 050	Bilar o. biltillbehör — Motor vehicles and equipment
1	15 952	13 795	1 309	43	875 386	646 816	63 599	Bränslen mm. — Fuels
0	2 678	30	3	296	810 804	511 031	33 016	Maskiner, metallprod. o. råvaror — Machinery, other metal goods, raw materials
—	—	—	—	19	143 019	125 279	6 675	Lantbruksförrödenheter — Agricultural machin- ery and supplies
1	1 545	46	5	113	165 129	61 597	4 218	Trävaruhandel — Timber
3	238	24	1	184	191 262	136 481	8 946	Övriga varor — Others
1	337	318	6	205	175 658	52 635	3 847	Agenturaffärer (även försäljningskontor) — Agents (incl. sales offices)
469	3 209 037	3 024 146	110 083	2 184	2 119 255	2 001 073	48 282	Minuthandel — Retail trade
—	—	—	—	5	12 203	11 727	997	Mjök, mejeriprod., bröd — Bakery and dairy products
2	885	827	16	41	27 656	27 641	355	Kött, fisk mm. — Meat, fish
2	626	478	1)	49	40 039	39 992	766	Kolonialvaror — Groceries
1	4	4	0	27	2 324	2 252	50	Övriga närings- o. njutningsmedel — Other foods
457	2 864 654	2 686 549	87 401	166	191 340	184 109	1 217	Övriga närings- o. njutningsmedel — Other foods
2	340 450	333 934	22 662	9	274 884	250 516	20 047	Diverseaffärer — General stores
—	—	—	—	445	185 095	180 658	4 866	Varuhus — Department stores
—	—	—	—	17	2 153	2 072	125	Textil- o. beklädnadsvaror — Textiles and clothing
—	—	—	—	106	58 670	58 001	1 124	Pälsvaror — Fur goods
0	13	14	0	101	55 182	52 641	2 134	Sko- o. lädervaror — Shoes and leather articles
1	124	124	0	137	126 995	90 856	2 289	Möbel- o. inredningsartiklar — Furniture etc.
0	47	47	3	229	124 567	119 711	1 012	Järn- o. sportartiklar — Hardware and sporting goods
—	—	—	—	143	50 185	47 065	1 052	El- o. radioartiklar — Electrical apparatus and supplies
1	207	194	1)	146	49 607	43 661	766	Finmekaniska mm. varor — Jewellery, scientific, photographic, musical goods
—	—	—	—	82	10 282	10 265	53	Böcker o. pappersvaror — Books and stationery
—	—	—	—	—	—	—	—	Kemikalieaffärer — Drug stores
—	—	—	—	23	5 759	5 538	132	Apotek — Chemists
—	—	—	—	8	5 023	4 595	273	Blomster o. fröer — Flowers and seeds
2	1 943	1 943	7	91	56 299	52 185	837	Gummi- o. plastvaror — Rubber and plastic goods
1	26	10	0	317	828 863	805 688	9 944	Bränslen — Fuels
0	58	22	1	36	5 357	5 128	130	Bilar o. biltillbehör — Motor vehicles and equipment
—	—	—	—	6	6 772	6 772	113	Övriga varor — Other goods
9	1 931	1 916	63	549	350 260	270 552	13 207	Självbetjäningsaffärer — Self- service stores
7	1 837	1 822	55	306	235 810	221 063	9 868	Tjänster — Services
6	1 803	1 799	54	230	123 494	121 328	5 209	Förplägnings- o. härbärgeringsrörelse — Restau- rants and hotels etc.
1	34	23	1	76	112 316	99 735	4 659	Förplägningsrörelse — Restaurants
1	87	87	8	52	21 324	20 056	1 809	Härbärgeringsrörelse — Hotels, hostels
—	—	—	—	32	5 596	3 649	249	Tvätt o. strykning — Laundries
—	—	—	—	8	614	578	33	Fotografiateljeer — Photographic studios
—	—	—	—	8	6 024	839	12	Begravningsbyråer — Undertaker's
—	—	—	—	6	5 923	777	6	Uthyrningsrörelser — Renting
—	—	—	—	2	101	62	6	Biluthyrningsrörelser — Renting of cars
1	7	7	0	143	80 892	24 367	1 236	Andra uthyrningsrörelser — Other renting Andra tjänster — Other services

C. Liikeryitysten myynti verokausittain ¹⁾ toimialan pääryhmän mukaan
Företagens försäljning under olika skatteperioder ¹⁾ enligt huvudbransch
Sales of business enterprises by taxation periods ¹⁾ by branches

Toimiala — Verksamhetsart — Branch	Koko maa — Hela riket — Whole country		
	Kokonaismyynti — Totalförsäljning Gross sales		
	1 000 mk		
	I	II	III
Kaivannaistoiminta — Extraktiivindusti — Mining	85 171	83 972	79 662
Tehdasteollisuus ja käsityö — Fabriksindustri och hantverk — Manufacturing	4 612 854	5 638 473	6 019 058
Elintarviketeollisuus — Livsmedelsindustri — Food manufacturing industries	998 795	1 204 818	1 171 040
Tekstiiliteollisuus — Textilindustri — Manufacture of textiles	170 292	132 411	205 249
Rakennustoiminta — Byggnadsverksamhet — Construction	148 460	223 142	292 058
Sähkö-, kaasu- ja vesijohto- yms. laitokset — Elektricitets-, gas- o. vattenverk mm. — Electricity, gas, water and sanitary services	83 360	94 883	146 830
Tukkukauppa — Partihandel — Wholesale trade	4 510 419	5 141 559	5 642 226
Vähittäiskauppa — Minuthandel — Retail trade	2 710 696	3 357 268	3 845 388
Sekatavara-kaupat — Diverseaffärer — General stores	1 249 139	1 615 164	1 899 975
Tekstiili- ja vaatetustavarat — Textil- o. beklädnadsvaror — Textiles and clothing	163 831	209 770	278 169
Palvelukset — Tjänster — Services	220 263	259 633	249 748
Ravintemisiikkeit — Förplägningsrörelse — Restaurants	108 401	124 208	130 073
Majoitusliikkeit — Härbärgeringsrörelse — Hotels, hostels	48 470	62 913	47 578

¹⁾ Verokausi (vuosikolmannes). — Skatteperiod (fyra månader). — Taxation period (four months).

D. Liikeryitysten luku, myynti ja vero lääneittäin
Företagens antal, försäljning och skatt länsvis
Number and sales of and tax on business enterprises by provinces.

Läni — Län Province	Luku Antal Number	Kokonais- myynti Total- försäljning Gross sales	Veronalainen myynti Skattbar försäljning Taxable sales	Veromäärä Skattebelopp Amount of tax
Uudenmaan — Nylands	16 295	22 788 249	11 643 710	755 950
Helsinki — Helsingfors	11 176	20 933 826	10 574 862	721 778
Muut kaupungit ja kauppalat — Övriga städer o. köpingar — Other urban communes	2 643	922 423	632 093	23 603
Maalaiskunnat — Landskomm. — Rural communes	2 476	932 000	436 755	10 569
Turun-Porin — Åbo-Björneborgs	11 390	4 652 057	2 640 968	80 299
Turku — Åbo	2 907	1 413 750	864 714	39 838
Muut kaupungit ja kauppalat — Övriga städer o. köpingar — Other urban communes	2 591	1 408 489	835 765	28 035
Maalaiskunnat — Landskomm. — Rural communes	5 892	1 829 818	940 489	12 426
Ahvenanmaa — Åland	461	110 003	93 692	1 947
Kaupunki — Stad — 1 cl. town	255	78 617	66 783	1 698
Maalaiskunnat — Landskomm. — Rural communes	206	31 386	26 909	249
Hämeen — Tavastehus	9 189	4 963 506	2 766 743	126 360
Tampere — Tammerfors	2 553	1 840 709	1 100 006	62 307
Muut kaupungit ja kauppalat — Övriga städer o. köpingar — Other urban communes	3 171	2 361 680	1 181 493	54 775
Maalaiskunnat — Landskomm. — Rural communes	3 465	761 117	485 244	9 278
Kymen — Kymmene	4 393	2 597 210	1 105 568	34 411
Kaupungit ja kauppalat — Städer och köpingar — Urban communes	2 719	2 127 017	867 998	33 413
Maalaiskunnat — Landskomm. — Rural communes	1 674	470 193	237 570	998
Mikkelin — St. Michels	2 531	798 852	631 768	13 385
Kaupungit — Städer — 1 cl. towns	1 023	532 187	424 206	12 145
Maalaiskunnat — Landskomm. — Rural communes	1 508	266 665	207 742	1 240
Pohjois-Karjalan — Norra Karelen	1 811	761 961	494 394	6 829
Kaupunki- ja kauppalat — Stad och köpingar — Urban communes	628	339 657	279 670	6 030
Maalaiskunnat — Landskomm. — Rural communes	1 183	422 304	214 724	799
Kuopion — Kuopio	2 650	1 060 747	821 286	22 733
Kaupungit — Städer — 1 cl. towns	1 238	729 701	557 422	21 831
Maalaiskunnat — Landskomm. — Rural communes	1 412	331 046	263 864	902
Keski-Suomen — Mellersta Finland	2 729	1 019 015	648 708	20 712
Kaupunki ja kauppalat — Stad och köpingar — Urban communes	925	646 791	354 721	15 678
Maalaiskunnat — Landskomm. — Rural communes	1 804	372 224	293 987	5 034
Vaasan — Vasa	7 324	2 162 414	1 618 379	36 600
Kaupungit ja kauppala — Städer och köping — Urban communes	2 319	1 166 931	860 117	34 350
Maalaiskunnat — Landskomm. — Rural communes	5 005	995 483	758 262	2 250
Oulun — Uleåborgs	3 976	1 661 423	1 147 644	27 828
Kaupungit ja kauppala — Städer och köping — Urban communes	1 368	1 043 270	630 379	25 973
Maalaiskunnat — Landskomm. — Rural communes	2 608	618 153	517 265	1 855
Lapin — Lapplands	1 950	869 686	567 197	13 354
Kaupungit ja kauppala — Städer och köping — Urban communes	884	658 200	369 233	9 536
Maalaiskunnat — Landskomm. — Rural communes	1 066	211 486	197 964	3 818
Koko maa — Hela riket — Whole country	64 699	43 445 123	24 180 057	1 140 408
Kaupungit ja kauppalat — Städer och köpingar — Urban communes	36 400	36 203 248	19 599 282	1 090 990
Maalaiskunnat — Landskomm. — Rural communes	28 299	7 241 875	4 580 775	49 418

Tietoja valtion tutkimusmenoista vuosina 1960—1965

Survey of the Central Government Expenditure for Research and Development 1960—1965

Tutkimustyön ymmärretään seuraavassa sisältävän perustutkimuksen, sovelletun tutkimuksen ja kehittämistyön. Perustutkimuksella tarkoitetaan tieteellisen tiedon etsintää, joka ei pyri mihinkään tiettyyn sovellutukseen. Jos tieteellisen tiedon etsintää johonkin määrättyyn sovellutukseen, on kysymyksessä sovellettu tutkimus. Kehittämistyöllä tarkoitetaan toimintaa, jonka suorittamisen tarkoituksena on perustutkimuksessa ja sovelletussa tutkimuksessa saavutettujen tulosten avulla kehittää uusia tai parannettuja aineita, tuotteita, laitteita, menetelmiä jne.¹⁾

Tässä katsauksessa tutkimusmenoja osoittavat luvut on saatu valtion tilinpäätöksistä käyttämällä arviointimenetelyä, jossa on pyritty noudattamaan edellä esitettyä tutkimustyön määritelmää. Selvityksessä on otettu huomioon perushankintamenoja lukuun ottamatta summat, joita vuosina 1960—1965 on osoitettu valtion yliopistoille ja korkeakouluille, valtion tutkimuslaitoksille ja eräille tutkimusluonteista toimintaa harjoittaville valtion elimille, valtion tieteellisille toimikunnille, Suomen Akatemialle ja apurahoina korkeimman hengenviljelyn edistämiseksi sekä valtion apuna yksityisille korkeakouluille, tieteellisille seuroille ja säätiöille. Tarkastelun ulkopuolelle ovat jääneet valtion liikelaitoksissa harjoitettu tutkimustyö ja sotilastarkoituksiin tehty tutkimus. Yksityiskohtaiset tiedot niistä tilinpäätösten kohdista, jotka on otettu huomioon, on esitetty liitteessä.

Valtion tilinpäätöksistä arvioitujen lukujen avulla voidaan saada vain karkea kuva tarkasteltavien tutkimusinstituutioiden tutkimustyön määrästä ja niiden aineellisten voimavarojen kehityksestä. Näin siksi, että tulo- ja menoarviot ja siten myös tilinpäätökset on laadittu vain poikkeustapauksissa siten, että niistä voitaisiin tieteellistä tutkimusta edistävät määrärahat erottaa muista määrärahoista.

Tieteellisen tutkimustyön kartoittamista vaikeuttaa edelleen se, että tutkimus- ja kehittämistyö on vain osa tieteellisen toiminnan monikirjavasta kokonaisuudesta ja että ei ole olemassa selvää rajaa tieteellisen tutkimuksen ja esim. tieteellisen tiedoitustoiminnan, koulutuksen, yleisiin tarkoituksiin tarvittavien tietojen hankinnan sekä erilaisten koetus- ja tarkkailutoimintojen välillä.

Tässä selvityksessä ei ole ollut mahdollista täysin seurata sitä tutkimustilastojen laadinnassa omaksuttua periaatetta, että kaikki tutkimustyöhön kohdistuvat menot otetaan huomioon tutkimuspanosta arvioitaessa. Erilaiset sosiaali- ja eläkemaksut ovat jääneet arvioista pois. Menoluvuissa ei ole myöskään kiinteistöjen korkomenoja, jotka esim. OECD:n standardiehdotuksessa suositetaan laskettavaksi tutkimusmenoihin.

Uppgifter om statens forskningsutgifter åren 1960—1965

I begreppet forskningsarbete innefattas nedan grundforskning, tillämpad forskning och utvecklingsarbete. Med grundforskning avses sådant vetenskapligt kunskapssökande, som inte siktar på någon bestämd tillämpning. Tillämpad forskning är vetenskapligt sökande, som är inriktat på en bestämd tillämpning. Med utvecklingsarbete avses verksamhet, som går ut på att med hjälp av resultat som nåtts genom grundforskning tillämpad forskning uppfinna nya eller förbättrade ämnen, produkter, apparater, metoder osv.¹⁾

Uppgifterna om forskningsutgifterna i denna översikt har erhållits ur statens bokslut genom uppskattning, varvid man strävat att använda ovannämnda definition på forskningsarbete. I redogörelsen har beaktats de summor, exklusive grundanskaffningar, som åren 1960—1965 tilldelats statens universitet och högskolor, statens forskningsinrättningar och vissa statliga organ som utövar forskningsartad verksamhet, statens vetenskapliga kommissioner och Finlands Akademi samt stipendier för befrämjande av den högsta andliga odlingen ävensom statsbidrag till privata högskolor, vetenskapliga föreningar och stiftelser. Undersökningen omfattar inte forskning inom statens affärsföretag och för militära ändamål. I en bilaga ges en detaljerad förteckning över de poster i statsboksluten, vilka har beaktats vid undersökningen.

Uppskattningarna på basen av statens bokslut kan endast ge en ungefärlig bild av forskningsarbetets omfattning vid forskningsinstitutioner och utvecklingen av deras materiella resurser. Detta beror på att uppgifterna i statsbudgeten och således också i bokslutet endast i undantagsfall har redovisats så, att anslagen för vetenskaplig forskning kan skiljas från övriga anslag.

En kartläggning av det vetenskapliga forskningsarbetet försvåras ytterligare av att forsknings- och utvecklingsarbetet endast utgör en del av den mångskiftande helhet vetenskapen utgör och att det inte existerar någon klar gräns mellan vetenskaplig forskning och t.ex. vetenskaplig informationsverksamhet, utbildning, anskaffning av uppgifter för allmänna ändamål samt testnings- och kontrollverksamhet av olika slag.

I denna undersökning har det inte varit möjligt att helt följa den princip för utarbetande av forskningsstatistik, enligt vilken samtliga utgifter för forskningsarbete bör beaktas vid uppskattandet av forskningsinsatsen. Olika sociala avgifter och pensionsavgifter har sålunda inte beaktats. Bland utgiftsposterna saknas också ränteutgifter för fastigheter, ehuru dessa utgifter t.ex. enligt OECD:s standardförslag borde medräknas i forskningsutgifterna.

¹⁾ OECD: Proposed standard practice for surveys of Research and Development DAS/PD/62.47.

¹⁾ OECD: Proposed standard practice for surveys of Research and Development DAS/PD/62. 47.

Yliopistoissa ja korkeakouluissa sekä valtion tutkimuslaitoksissa ja muissa valtion elimissä harjoitettavan tutkimustyön määrän arvioimisessa on nojaututtu Tieteellisen tutkimuksen organisaatiokomitean arviolukuihin.¹⁾ Ne on saatu siten, että tutkijahenkilöstön omasta ajankäytöstään antamia lukuja on käytetty ilmaisemaan, miten suuri osa kunkin laitoksen määrärahoista on kulunut tieteellisiin tutkimuksiin ja paljonko muuhun toimintaan. Valtion tieteellisten toimikuntien ja Suomen Akatemian tutkimuspanos sekä apurahoina korkeimman hengenviljelyn edistämiseen saatujen tutkimusvarojen osuus on arvioitu näiden toimikuntien toimintakertomuksista ja valtion tilinpäätöksistä. Tieteellisten seurojen tutkimustyön määrä on arvioitu Tieteellisen tutkimuksen organisaatiokomitean toisessa osamietinnössä esitettyjen selvitysten perusteella. Koska tarkasteltavan ajanjakson kuhunkin vuoteen kohdistuvia erillisiä arvioperusteita ei ole ollut käytettävissä, on tässä katsauksessa lähdetty siitä, että tutkimustyön ja muun toiminnan väliset suhteet ovat pysyneet samoina koko ajanjakson. Tutkimusmenojen arvioimisessa käytetyt arvioprosentit on esitetty seuraavassa asetelmassa.

**Tutkimusmenojen osuudet instituutioiden kokonaisuudesta
Forskningens utgifternas andelar i institutionernas totalutgifter**

The shares of R and D expenditure, % of the total expenditure of the institutions

Instituutio — Institution — Institution	Tutkimusmenojen osuus kokonaisuudesta %:na Forskningens utgifternas andel i totalutgifterna % <i>The share for R and D expenditure, % of total expenditure</i>
Yliopistot ja korkeakoulut — Universitet och högskolor — <i>Universities and institutes of higher education</i>	25
Valtion tutkimuslaitokset ja tutkimustoimintaa harjoittavat valtion elimet — Statens forskningsanstalter och statliga organ som idkar forskning — <i>Government research institutions and other government agencies performing R and D</i>	30
Valtion tieteelliset toimikunnat — Statens vetenskapliga kommissioner — <i>Government research councils</i>	98
Suomen Akatemia ja apurahat korkeimman hengenviljelyn edistämiseksi — Finlands Akademi och stipendier för främjande av den högsta andliga odlingen — <i>The Academy of Finland and government scholarships for advanced scientific work</i>	80
Avustukset tieteellisille seuroille ja säätiöille — Bidrag till vetenskapliga sällskap och stiftelser — <i>Subsidies to scientific societies and foundations</i>	25

Puutteellisen lähteaineiston ja kärkeän suhdelumenettelyn vuoksi on seuraavassa tarkasteltu vain joitakin tutkimusinstituutioiden välisiä suuruussuhteita ja eräitä tutkimusmenoihin liittyviä kehityspiirteitä. Tutkimustyötä ei ole ollut mahdollista jaotella perustutkimukseen, sovellettuun tutkimukseen ja kehittämistyöhön. Myöskään jakoa tieteen pääalueiden mukaan ei ole tehty. Tässä yhteydessä viitataan muutamaiin yksityiskohtaisempiin Suomessa tehtyihin selvityksiin, joissa on tietoja myös yrityssektorin tutkimustyöstä.²⁾

Yliopistoissa ja korkeakouluissa sekä valtion tutkimuslaitoksissa ja muissa tutkimustyötä harjoitettavissa valtion elimissä tehtävästä tutkimustyöstä aiheutuneet menot edustivat keskimäärin $\frac{4}{5}$ valtion tutkimusmenoista vuosina 1960—1965. Oheisessa tau-

Vid uppskattandet av forskningsarbetets omfattning vid universitet och högskolor samt vid statens forskningsanstalter och andra statliga organ har de av Organisationskommittén för vetenskaplig forskning gjorda uppskattningarna använts.¹⁾ De har erhållits så, att uppgifter från forskarna om hur de disponerat sin tid har använts som bas för uppdelande av anslagen för varje inrättning på utgifter för vetenskaplig forskning och för övrig verksamhet. Statens vetenskapliga kommissioners och Finlands Akademis forskningsinsats samt stipendierna för den högsta andliga odlingen har beräknats på basen av dessa kommissioners årsberättelser och statens bokslut. Omfattningen av de vetenskapliga samfundens forskningsarbete har uppskattats på basen av utredningarna i det andra delbetänkandet från Organisationskommittén för vetenskaplig forskning. Då särskilda värderingsgrunder inte har stått till buds för de enskilda åren inom den undersökta perioden, har man i denna översikt utgått från att proportionerna mellan forskningsarbete och övrig verksamhet förblivit oförändrade under hela tidsperioden. De vid beräkningen av forskningsutgifterna använda uppskattade procenttalen framgår av följande sammanställning.

På grund av källmaterialets brister och procentförändrets grovhet granskas i det följande endast vissa storleksrelationer mellan forskningsinstitutionerna och vissa drag i forskningsutgifternas utveckling. Det har inte varit möjligt att uppdelat forskningsarbetet på grundforskning, tillämpad forskning och utvecklingsarbete. Inte heller en fördelning på vetenskapens huvudområden har genomförts. I detta sammanhang hänvisas till några mera detaljerade, i Finland utförda undersökningar, vilka innehåller uppgifter även om forskningsarbete inom företagssektorn.²⁾

Utgifterna för forskningsarbete vid universitet och högskolor samt statens forskningsanstalter och övriga statliga organ som idkar forskning representerade i genomsnitt $\frac{4}{5}$ av statens forskningsutgifter åren 1960—1965. Enligt uppskattningen i bifogade tabell var uni-

¹⁾ Tieteellisen tutkimuksen organisaatiokomitean mietintö. Komitea-mietintö 1964: A 7, Helsinki 1964.

²⁾ *Adele Linnamo*: Teknis-luonnontieteellinen tutkimus Suomessa vuosina 1962—1964, Teknillisten tieteiden Akatemia, Helsinki 1967. *Elfvengren, E.*: Teknillis-luonnontieteellinen tutkimus Suomessa vuonna 1961. Teknillisten tieteiden Akatemia, Helsinki 1963. Valtion luonnontieteellisen toimikunnan mietintö: Luonnontieteiden tutkimus ja kehittäminen maassamme, 1966.

¹⁾ Tieteellisen tutkimuksen organisaatiokomitean mietintö. Komitea-mietintö 1964: A 7, Helsinki 1964.

²⁾ *Adele Linnamo*: Teknis-luonnontieteellinen tutkimus Suomessa vuosina 1962—1964, Teknillisten tieteiden Akatemia, Helsinki 1967. *Elfvengren, E.*: Teknillis-luonnontieteellinen tutkimus Suomessa vuonna 1961. Teknillisten tieteiden Akatemia, Helsinki 1963. Valtion luonnontieteellisen toimikunnan mietintö: Luonnontieteiden tutkimus ja kehittäminen maassamme, 1966.

lussa esitetyn arvion mukaan yliopistojen ja korkeakoulujen tutkimuspanos oli tarkasteltavan ajanjakson lopulla n. 30 % suurempi kuin jälkimmäisen ryhmän tutkimuspanos.

Edelleen voidaan taulusta nähdä, että valtion tieteellisten toimikuntien merkitys kasvoi juuri 1960-luvun alkupuolella. Sen sijaan Suomen Akatemian ja tieteelliseen tutkimukseen saatujen apurahojen sekä tieteellisten seurojen ja säätiöiden tukemiseen saatujen varojen avulla tehtävän tutkimustyön suhteellinen tutkimuspanos väheni 1960—1965 välisenä aikana.

Valtion tutkimusmenot kiinteässä rahassa mitattuina kasvoivat keskimäärin noin 13 % vuodessa tarkasteltavana ajanjaksona. Ne kehittyivät seuraavan indeksisarjan kuvaamalla tavalla.

Tutkimusmenojen kehitys kiinteässä rahassa vuosina 1960—1965
Utvecklingen av forskningsutgifterna i fast penningvärde åren 1960—1965
The development of expenditure on R and D in constant prices in 1960—1965

	(1960 = 100)					
Vuosi — År — Year	1960	1961	1962	1963	1964	1965
Indeksi — Index	100	113	133	154	164	180

Valtion tutkimusmenot olivat v. 1960 noin 0.4 % valtion tilinpäätöksen mukaisista kokonaismenoista. Tämä osuus kasvoi tarkasteltavana ajanjaksona siten, että se v. 1965 oli noin 0.6 %.

Valtion tutkimusmenot olivat v. 1960 noin 0.11 % markkinahintaisesta bruttokansantuotteesta. Vuonna 1965 vastaava luku oli noin 0.16 %.

Viitteissä mainittujen selvitysten perusteella voidaan arvioida, että tässä tarkastelussa käsitellyt valtion tutkimusmenot ovat edustaneet noin 30 % kaikesta valtion rahoittamasta tutkimuksesta. Poisjäänyt osa koostuu siitä tutkimuspanoksesta, jonka valtio on rahoittanut teollisuudessa, liikelaitoksissa ja puolustuslaitoksessa. Tämän perusteella valtion kaikki varsinaiset tutkimusmenot v. 1965 olivat noin 60 milj. mk. Tämän erän voidaan edelleen arvioida muodostavan yli puolet maamme koko tieteellisen tutkimuksen rahoituksesta.

Oman maamme tieteellisen tutkimuksen aineellisten mahdollisuuksien vertailuna muiden maiden tutkimuspanokseen voidaan lopuksi mainita, että kaikki tutkimustyön aiheuttamat menot v. 1965 Suomessa olivat noin 0.5 % markkinahintaisesta bruttokansantuotteesta. Vastaava luku teollisesti kehittyneissä maissa 1960-luvun alkupuolella oli 1—3 %.¹⁾

versitetens och högskolornas forskningsinsats i slutet av den undersökta perioden c. 30 % större än den senare gruppens.

Ur tabellen framgår ytterligare att statens vetenskapliga kommissioner fick ökad betydelse just under förra hälften av 1960-talet. Under åren 1960—1965 minskades däremot den relativa betydelsen av forskningsinsatser, som finansierats genom stipendier till Finlands Akademi, genom stipendier för vetenskaplig forskning samt genom medel till vetenskapliga sällskap och stiftelser.

Under den i frågavarande perioden ökade statens forskningsutgifter omräknade i fast penningvärde i genomsnitt 13 % per år. Deras utveckling framgår av följande indexserie.

Statens forskningsutgifter var år 1960 c. 0.4 % av statens totalutgifter enligt bokslutet. Denna andel steg inom den undersökta perioden och uppgick år 1965 till c. 0.6 %.

Statens forskningsutgifter uppgick år 1960 till c. 0.11 % av den inhemska bruttoprodukten till marknadspris. År 1965 var motsvarande tal c. 0.16 %.

På basen av de utredningar, till vilka ovan hänvisats, kan statens forskningsutgifter i denna undersökning antagas representera c. 30 % av totalsumman av de medel staten beviljat till forskning. Den del som inte beaktats, består av den forskning inom industrin, affärsföretagen och försvaret, som staten finansierat. På basen härav kan man beräkna, att statens egentliga forskningsutgifter år 1965 uppgick till c. 60 milj. mk. Detta belopp kan anses representera över hälften av alla medel, som sammanlagt använts för vetenskaplig forskning i vårt land.

Som en jämförelse av den vetenskapliga forskningen i vårt eget land med forskningsinsatsen i övriga länder kan till slut nämnas att de sammanlagda forskningsutgifterna i Finland år 1965 utgjorde c. 0.5 % av den inhemska bruttoprodukten till marknadspris. Under förra hälften av 1960-talet var motsvarande tal för industriellt utvecklade länder 1—3 %.¹⁾

¹⁾ C. Freeman ja A. Young: The Research and Development Effort in Western Europe, North America and Soviet Union, OECD, Paris 1965.

¹⁾ C. Freeman och A. Young: The Research and Development Effort in Western Europe, North America and Soviet Union, OECD, Paris 1965.

Valtion tutkimusmenot ilman perushankintamenoja vuosina 1960—1965 ¹⁾
 Statens forskningsutgifter utan kapitalutgifter åren 1960—1965 ¹⁾
 Government Expenditure on Research and Development excluding Capital Expenditure ¹⁾

	1960		%
	Kokonaismenot Utgifter sammanlagt Total expenditure	Tutkimusmenot Forskningsutgifter Research expenditure	
	1 000 nmk		
Yliopistot ja korkeakoulut — Universitet och högskolor — <i>Universities and institutes of higher education</i>	30 033	7 508	42.8
Valtion tutkimuslaitokset ja tutkimustoimintaa harjoittavat valtion elimet — Statens forskningsanstalter och statliga organ som idkar forskning — <i>Government research establishments and other government institutes performing R and D</i>	24 013	7 204	41.0
Valtion tieteelliset toimikunnat — Statens vetenskapliga kommissioner — <i>Government research councils</i>	676	662	3.8
Suomen Akatemia ja apurahat korkeimman hengenviljelyn edistämiseksi — Finlands Akademi och stipendier för Främjande av den högsta andliga odlingen — <i>The Academy of Finland and government subsidy for Advance of scientific work</i>	1 794	1 435	8.2
Avustukset tieteellisille seuroille ja säätiöille — Bidrag till vetenskapliga sällskap och stiftelser — <i>Subsidy for scientific societies and foundations</i>	2 973	743	4.2
Yhteensä — Summa — Total	59 489	17 552	100.0

¹⁾ Valtion rahoittama tutkimustyö liikelaitoksissa ja sotilastarkoituksiin tehty tutkimustyö eivät sisälly tämän taulun lukuihin. — Uppgifter om av staten finansierat forskningsarbete inom affärsföretag och om forskning för militära ändamål ingår inte i denna tabell. — *This table does not include research work in productive enterprises and for military purposes.*

1961			1962			1963			1964			1965		
Kokonaismenot Ugiffier sammanlagt Total expenditure	Tutkimusmenot Forskningsutgifter Research expenditure		Kokonaismenot Ugiffier sammanlagt Total expenditure	Tutkimusmenot Forskningsutgifter Research expenditure		Kokonaismenot Ugiffier sammanlagt Total expenditure	Tutkimusmenot Forskningsutgifter Research expenditure		Kokonaismenot Ugiffier sammanlagt Total expenditure	Tutkimusmenot Forskningsutgifter Research expenditure		Kokonaismenot Ugiffier sammanlagt Total expenditure	Tutkimusmenot Forskningsutgifter Research expenditure	
1 000 nmk	%		1 000 nmk	%		1 000 nmk	%		1 000 nmk	%		1 000 nmk	%	
35 369	8 842	42.8	44 035	11 009	43.7	54 234	13 559	43.5	64 270	16 068	45.1	76 978	19 244	46.4
28 767	8 630	41.8	30 176	9 053	35.9	38 288	11 486	36.8	41 930	12 579	35.3	48 486	14 546	35.1
836	820	4.0	2 618	2 566	10.2	3 372	3 304	10.6	4 050	3 969	11.1	4 569	4 477	10.8
1 907	1 525	7.4	2 028	1 622	6.4	2 272	1 817	5.8	2 507	2 006	5.6	2 662	2 130	5.1
3 276	819	4.0	3 861	965	3.8	4 069	1 017	3.3	4 098	1 024	2.9	4 244	1 061	2.6
70 155	20 636	100.0	82 718	25 215	100.0	102 235	31 183	100.0	116 855	35 646	100.0	136 939	41 458	100.0

Summary

This article gives a survey of the current expenditure of the Central Government of Finland for Research and Development during 1960—1965. Estimates have been made on the basis of the government accounts, excluding productive enterprises and expenditure for military R and D.

In 1965 the largest research institutions were the institutions of higher education. About 30 per cent smaller than the preceding in their expenditure for R and D were the government research institutions and other government agencies performing R and D. In 1965 the expenditure of the scientific research councils of the government, the Academy of Finland, scientific research scholarships, and subsidies to scientific societies and foundations covered about 1/5 of the total expenditure for R and D.

The expenditure for R and D in 1965 at constant prices was about 80 per cent greater than in 1960. The average yearly increase was 13 per cent. The government expenditure on R and D at the end of this period was about 0.6 per cent of the total expenditure according to the government accounts, and 0.16 per cent of the gross domestic product at market prices.

This surveyed expenditure for R and D represented about 70 per cent of the total expenditure for R and D financed by the government, which in 1965 was about 60 millions marks. This amount can be estimated to constitute about half of the over all expenditure on R and D of the country, which in 1965 was about 0.5 per cent of the gross domestic product at market prices.

Heikki Havén

Liite

Bilaga

Luettelo niistä valtion tilinpäätöksen kohdista,
jotka tarkastelussa on otettu huomioon ¹⁾

A. YLIOPISTOT JA KORKEAKOULUT

Valtion omistamat yliopistot ja korkeakoulut

10 Pl	IV	Helsingin yliopisto
	V	Jyväskylän kasvatustieteellinen korkeakoulu
	VI	Oulun yliopisto
11 Pl	XXV	Eläinlääketieteellinen korkeakoulu
13 Pl	VII	Teknillinen korkeakoulu

Valtion avustukset yksityisille yliopistoille ja korkeakouluille

10 Pl	VII	1—3 Turun yliopisto
	VII	4 Åbo Akademi
	VII	5 Yhteiskunnallinen korkeakoulu
13 Pl	XI	Kauppakorkeakoulu
	XI	Svenska Handelshögskolan
	XI	Turun Kauppakorkeakoulu
	XI	Handelshögskolan vid Åbo Akademi

B. VALTION TUTKIMUSLAITOKSET JA
TUTKIMUSTOIMINTAA HARJOITTAVAT
VALTION ELIMET

4 Pl	II	3 Valtakunnansuunnittelutoimisto
	II	5 Talousneuvosto
6 Pl	IX	Kriminologinen tutkimuslaitos
7 Pl	XII	6 Kansanterveysstyön opetus ja tutkimus
	XVIII	Lääkintölaitoksen laboratoriot
	XXI	4 Väestönsuojelu, erinäiset tutkimukset
8 Pl	I	Valtiovarainministeriön kansantaloussosasto
	X	Tilastollinen päätoimisto
10 Pl	XV	Valtionarkisto
	XVI	Maakunta-arkistot
	XVII	Muinaistieteellinen toimikunta
11 Pl	IV	Vakaustoimisto
	VI	Maataloushallituksen tutkimustoitot
	IX	Maataloudelliset tarkastuslaitokset
	X	10 Vesihuollon valvonta ja tutkimuskustannukset
	XI	Valtion maitotalouskoelaitos
	XII	5 Valtion hevosjalostuslaitos, koe- ja tutkimustoiminta
	XIII	9 Kalataloustutkimus
	XIV	Maatalouden koe- ja tutkimustoiminta
	XX	Metsätieteellinen tutkimustoiminta

Förteckning över de poster i statsbokslutet,
som beaktats i undersökningen ¹⁾

A. UNIVERSITET OCH HÖGSKOLOR

Av staten ägda universitet och högskolor

10 Ht.	IV	Helsingfors universitet
	V	Pedagogiska högskolan i Jyväskylä
	VI	Uleåborgs universitet
11 Ht.	XXV	Veterinärmedicinska högskolan
13 Ht.	VII	Tekniska högskolan

Statsbidrag för privata universitet och högskolor

10 Ht.	VII	1—3 Turun yliopisto
	VII	4 Åbo Akademi
	VII	5 Yhteiskunnallinen korkeakoulu
13 Ht.	XI	Kauppakorkeakoulu
	XI	Svenska Handelshögskolan
	XI	Turun Kauppakorkeakoulu
	XI	Handelshögskolan vid Åbo Akademi

B. STATENS FORSKNINGSANSTALTER OCH
STATLIGA ORGAN SOM IDKAR FORSKNING

4 Ht.	II	3 Rikspaneringsbyrån
	II	5 Ekonomiska rådet
6 Ht.	IX	Kriminologiska forskningsanstalten
7 Ht.	XVIII	Medicinalverkets laboratorier
	XXI	4 Befolkningsskyddet, särskilda undersökningar
8 Ht.	I	Finansministeriets folkhushållningsavdelning
	X	Statistiska centralbyrån
10 Ht.	XV	Riksarkivet
	XVI	Landsarkiven
	XVII	Arkeologiska kommissionen
11 Ht.	IV	Justeringsbyrån
	VI	Lantbruksstyrelsens forskningsanstalter
	IX	Agrikulturrekonomiska kontrollanstalter
	X	10 Kostnader för övervakning och undersökning av vattenförsörjningen
	XI	Statens försöksanstalt för mjölkhushållning
	XII	5 Statens hästförädlingsanstalt, försöks- och forskningsverksamhet
	XIII	9 Fiskeriundersökning
	XIV	Försöks- och undersökningsverksamheten för lantbruket
	XX	Den forstvetenskapliga forskningsverksamheten

¹⁾ Tiedot pääluokista, luvuista ja momenteista ovat vuoden 1965 tilinpäätöksen mukaisia.¹⁾ Uppgifterna om huvudtitlar, kapitel och moment gäller statsbokslutet för år 1965.

11 Pl	XXI	Ilmatieteellinen keskuslaitos	11 Ht.	XXI	Meteorologiska centralanstalten
	XXII	Geodeettinen laitos		XXII	Geodetiska institutet
	XXIV	Valtion eläinlääketieteellinen laitos		XXIV	Statens veterinärmedicinska anstalt
	XXVI	31 Porotalouden tutkimustoiminta		XXVI	31 Undersökningsverksamhet rörande renskötseln
12 Pl	I	Kululaitosten ja yleisten töiden ministeriön työmarkkinatutkimuslaitos	12 Ht.	I	Ministeriet för kommunikationsväsendet och allmänna arbetena
	I	Kululaitosneuvoston tutkimusjasto		I	Kommunikationsrådets forskningssektion
	II	Tie- ja vesirakennushallitus, useita tutkimustoimistoja		II	Väg- och vattenbyggnadsstyrelsen flere forskningsbyråer
	V	Hydrologinen toimisto		V	Hydrologiska byrån
	IX	Vesivoimatoimikunta ja vesistöjen säännöstelytoimisto		IX	Vattenkraftskommissionen o. undersökningar för reglering av vattendrag
	XIII	5 Asuntorakennustoiminnan tutkimusmäärärahat		XIII	5 Anslag för undersökning av bostadsproduktionen
13 Pl	XIII	Geologinen tutkimuslaitos	13 Ht.	XIII	Geologiska forskningsanstalten
	XIV	Merentutkimuslaitos		XIV	Havsforskningsinstitutet
	XVI	Valtion teknillinen tutkimuslaitos		XVI	Statens tekniska forskningsanstalt
	XIX	14 Tornionjoen kalast. ja hydrol.kosk. tutk. jatkaminen		XIX	14 Fortsatta undersökningar av fisket i Torne älv och av älvens hydrologi
	XIX	20 Turvetutkimukset		XIX	20 Torvundersökningar
	XIX	28 Atomiennergian rauhanomaisen käytön tutkimustyö ja valvonta		XIX	28 Forskningsarbete för och övervakning av atomenergins fredliga användning
14 Pl	I	Sosiaaliministeriön sosiaalinen tutkimustoiminta	14 Ht.	I	Socialministeriets sociala forskningsverksamhet

C. VALTION TIETEELLISET TOIMIKUNNAT

10 Pl	XVIII	2 Raha-arpajaisten voittovarot tieteen edistämiseksi
	XVIII	11—14 Valtion tieteelliset toimikunnat

C. STATENS VETENSKAPLIGA KOMMISSIONER

10 Ht.	XVIII	2 Penninglotteriets vinstmedel för främjande av vetenskap
	XVIII	11—14 Statens vetenskapliga kommissioner

D. SUOMEN AKATEMIA JA APURAHAT KORKEIMMAN HENGENVILJELYN EDISTÄMISEKSI

10 Pl	VIII	Suomen Akatemia ja apurahat korkeimman hengenviljelyn edistämiseksi
-------	------	---------------------------------------------------------------------

D. FINLANDS AKADEMI OCH STIPENDIER FÖR FRÄMJANDE AV DEN HÖGSTA ANDLIGA ODLINGEN

10 Ht.		Finlands Akademi och stipendier för främjande av den högsta andliga odlingen
--------	--	------------------------------------------------------------------------------

E. AVUSTUKSET TIETEELLISILLE SEUROILLE JA SÄÄTIÖILLE

10 Pl	XVIII	1 Avustukset tieteellisille seuroille
	XVIII	2 Raha-arpajaisten voittovarot tieteen edistämiseen
	XVIII	4 Vedonlyönnistä urheilukilpailuissa kertyvät varat käytettäväksi tieteen tukemiseen
13 Pl	XIX	11 Valtion avustus kemiantutkimussäätiölle
	XIX	24 Valtion avustus Teknillisten Tieteiden Akatemialle
	XIX	29 Valtion avustus liiketaloustieteellisen tutkimuslaitoksen säätiölle
	XIX	37 Valtion avustus Graafisen Tekniikan säätiölle
	XIX	43 Valtion avustus Svenska Tekniska Vetenskaps Akademi i Finland'lle

E. BIDRAG TILL VETENSKAPLIGA SÄLLSKAP OCH STIFTELSE

10 Ht.	XVIII	1 Statsbidrag för vetenskapliga sällskap
	XVIII	2 Penninglotteriets vinstmedel för främjande av vetenskap
	XVIII	4 Genom vadhållning vid idrottstävlingar inflytande medel för stödjande av vetenskap
13 Ht.	XIX	11 Statsbidrag åt stiftelsen för kemisk forskning
	XIX	24 Statsunderstöd åt Akademien för Tekniska Vetenskaper
	XIX	29 Statsunderstöd åt stiftelsen för företagsekonomiska forskningsanstalten
	XIX	37 Statsunderstöd åt Graafisen teknikan säätiö
	XIX	43 Statsunderstöd åt Svenska Tekniska Vetenskapsakademin i Finland

Tiedonantoja

Pohjoismaiden väestö- ja työvoimaennustekysymyksiä käsittelevä valiokunta kokoontui Kööpenhaminassa maaliskuun 9—10 päivinä 1967. Kokouksessa käsiteltiin toisaalta demografisin menetelmin laadittavia väestöennusteita ja toisaalta elinkeinoelämän kehitysenusteille rakentuvia työvoimaennusteita. Paljon huomiota kiinnitettiin myös alueellisten ennusteiden laatimisen tarpeellisuuteen ja mahdollisuuksiin. Suomea edusti kokouksessa osastonjohtaja *Jorma Hyppölä*.

Euroopan tilastokonferenssin asettama väestö- ja asuntolaskentojen tauluohjelmaa käsittelevä selostajaryhmä kokoontui Genevessä huhtikuun 3—7 päivinä 1967. Kokoukseen oli kutsuttu edustajia Suomesta, Bulgariasta, Tsekkoslovakiasta, Länsi-Saksasta, Ranskasta, Alankomaista, Englannista ja Jugoslaviasta. Suomea edusti osastonjohtaja *Jorma Hyppölä*. Lisäksi olivat Kansainvälinen Työjärjestö (ILO) ja Maailman Terveysjärjestö (WHO) edustettuina.

Kokouksen tehtävänä oli laatia ehdotus tasapainoiseksi vuoden 1970 väestö- ja asuntolaskentojen Euroopan ohjelman taulukointisuunnitelmaksi. Selostajaryhmän ehdotukset tulevat käsiteltäviksi joulukuussa 1967 pidettävässä väestö- ja asuntolaskentojen käsittelevän työryhmän kokouksessa. Tällöin on tarkoitus päättää asiallisesti vuoden 1970 väestö- ja asuntolaskentojen käsittelevästä Euroopan ohjelmasta.

Selostajaryhmän työn lähtökohtana olivat useiden eri osakysymyksiä käsittelemään asetettujen selostajaryhmien tekemät ehdotukset sekä YK:n kutsuman englantilaisen asiantuntijan F. E. Whitehead'in lähinnä niiden pohjalta laatimat ehdotukset. Eri selostajaryhmien tekemät ehdotukset yhdessä olisivat merkinneet siksi laajaa ohjelmaa, ettei sen läpivieminen ollut ajateltavissa.

Kokouksessa jouduttiin käsittelemään myös eräiden käsitteiden määritelmiä sekä eräissä tapauksissa myös sitä kysymystä, mitkä asiat (topics) on katsottava perustavaa laatua oleviksi (basic) ja mitkä toivottaviksi (additional). Taulukointiohjelmaa laadittaessa kiinnitettiin päähuomio perustavaa laatua oleviin (basic) tauluihin. Juuri perusohjelman toteuttamiseen pitäisi kaikkien maiden vakavasti pyrkiä.

Meddelanden

Nordiska utskottet för befolknings- och arbetskraftsprognoser sammanträdde i Köpenhamn den 9—10 mars 1967. Vid mötet behandlades dels befolkningsprognoser uppgjorda enligt demografiska metoder, dels arbetskraftsprognoser uppgjorda på basen av prognoser över näringslivets utveckling. Särskild uppmärksamhet ägnades även behovet av regionala prognoser och möjligheterna att uppgöra sådana. Finland representerades vid mötet av avdelningschef *Jorma Hyppölä*.

Europeiska statistikerkonferensens rapportörsgrupp för tabellprogram vid folk- och bostadsräkningarna sammanträdde i Genève den 3—7 april 1967. Till mötet hade kallats representanter från Finland, Bulgarien, Tjeckoslovakien, Väst-Tyskland, Frankrike, Nederländerna, England och Jugoslavien. Finland representerades av avdelningschef *Jorma Hyppölä*. Dessutom deltog i mötet representanter för Internationella Arbetsbyrån (ILO) och Världshälsoorganisationen (WHO).

Mötets uppgift var att utarbeta förslag till en avvägd tabellplan för 1970 års europeiska folk- och bostadsräkningsprogram. Rapportörsgruppens förslag kommer i december 1967 att behandlas av arbetsgruppen för folk- och bostadsräkningar. Avsikten är att vid detta möte fastslå sakinnehållet i det europeiska programmet för 1970 års folk- och bostadsräkningar.

Som utgångspunkt för rapportörsgruppen förelåg förslag från flere rapportörsgrupper för olika delfrågor samt ett på dem baserat förslag av F. E. Whitehead från England, vilken av FN tillkallats som expert. Rapportörsgruppernas olika förslag hade tillsammans inneburit ett så omfattande program, att dess genomförande inte var tänkbart.

Mötet hade även att taga ställning till definierandet av vissa begrepp samt i några fall att bedöma, om enskilda frågor (topics) skulle anses grundläggande (basic) eller endast önskvärda (additional). Vid uppgörandet av tabellplanen fästes huvuduppmärksamheten vid de grundläggande (basic) tabellerna. De bildar nämligen det grundläggande program, som samtliga länder borde sträva att förverkliga.