

TILASTOKATSAUKSIA STATISTISKA ÖVERSIKTER

N:o 8

BULLETIN OF STATISTICS

XL—1965

TILASTOLLINEN PÄÄTOIMISTO—STATISTISKA CENTRALBYRÅN
CENTRAL STATISTICAL OFFICE OF FINLAND

Sisältö	Sivu	Innehåll	Sid.	Contents	Page
Tilastokuvioita	2	Diagram	2	Diagrams	2
<i>Tauluja</i>		<i>Tabeller</i>		<i>Tables</i>	
Väestö	3	Befolkningen	3	Population	3
Tuotanto	4	Produktionen	4	Production	4
Kauppa	12	Handeln	12	Commerce	12
Raha- ja luottoliike	19	Penning- och kreditväsendet	19	Banking and credit	19
Liikenne	23	Samfärdseln	23	Transport	23
Hinnat ja palkat	27	Priserna och lönerna	27	Prices and wages	27
Työmarkkinat	34	Arbetsmarknaden	34	Labour market	34
Muu elinkeinotilasto	37	Övrig näringsstatistik	37	Other economic statistics	37
Valtion raha-asiat	38	Statsfinanserna	38	State finances	38
Rikollisuus	41	Brottsligheten	41	Criminality	41
Terveysolot	42	Hälsotillståndet	42	Health	42
<i>Kirjoituksia</i>		<i>Artiklar</i>		<i>Articles</i>	
Autokanta joulukuun 31 päivänä 1964	44	Bilbeståndet den 31 december 1964	44	Automobiles on 31 December 1964	44
Teollisuuden tasetilasto vuonna 1964	55	Balansstatistiken över industrin år 1964	55	Statistics of Profit and Loss and Balance Sheet Accounts of In- dustry in 1964	55

Tukku- ja vähittäiskaupan myynnin arvoindeksit — Värdeindexar för parti- och detaljhandels försäljning
Value indexes of wholesalers' and retailers' sales
 (Lähde: Taulut 10 ja 11—Källa: Tabellerna 10 och 11)

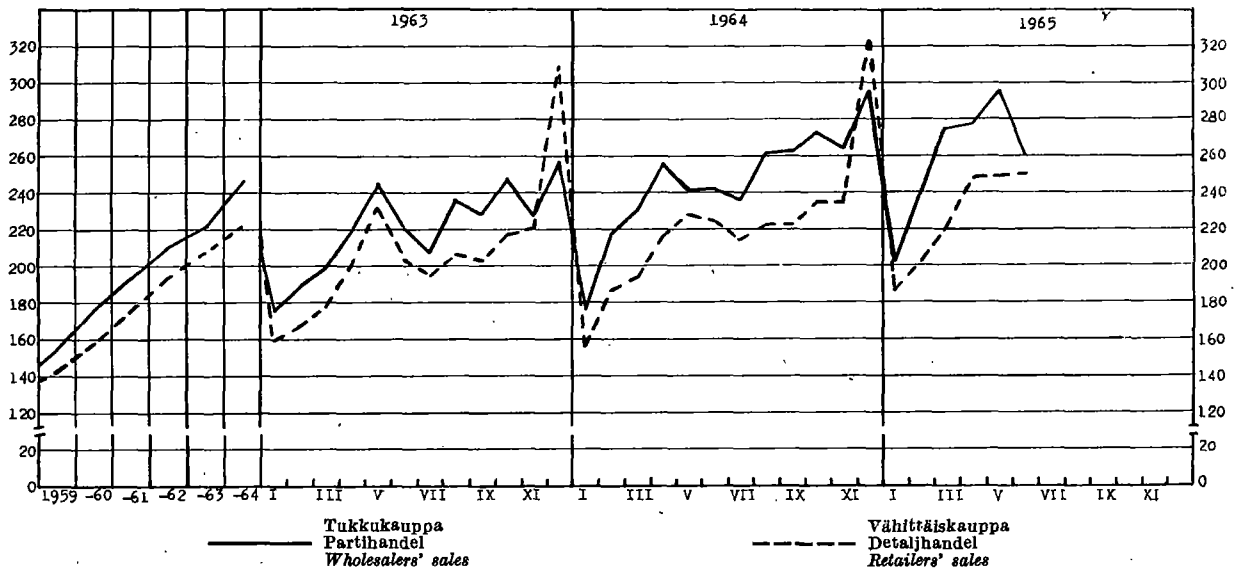

Valmistuneet rakennukset — Färdigställda byggnader — Completed buildings
 (Lähde: Taulu 8 — Källa: Tabell 8)

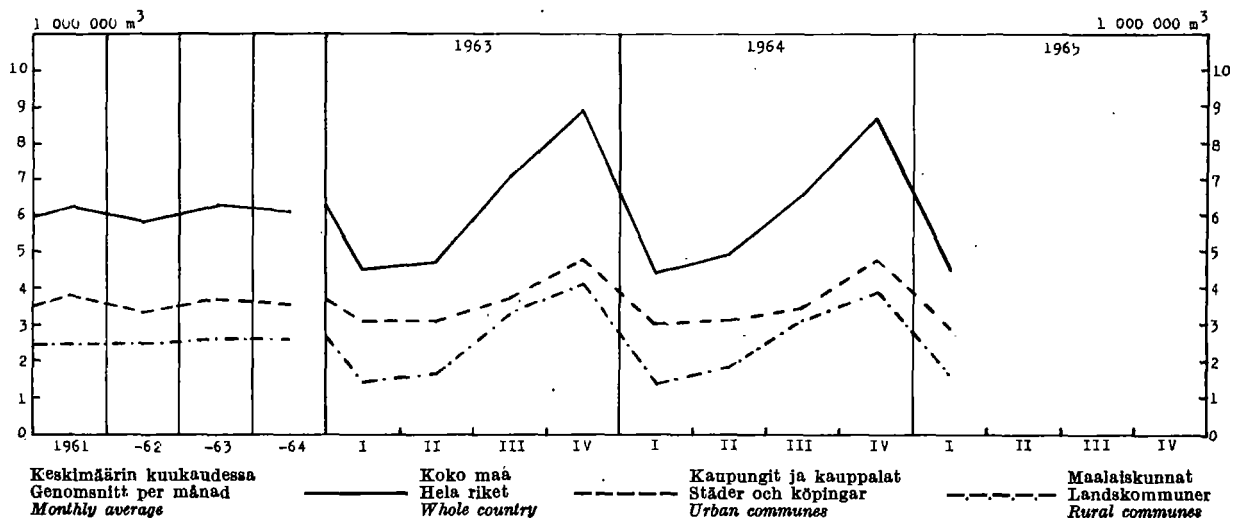
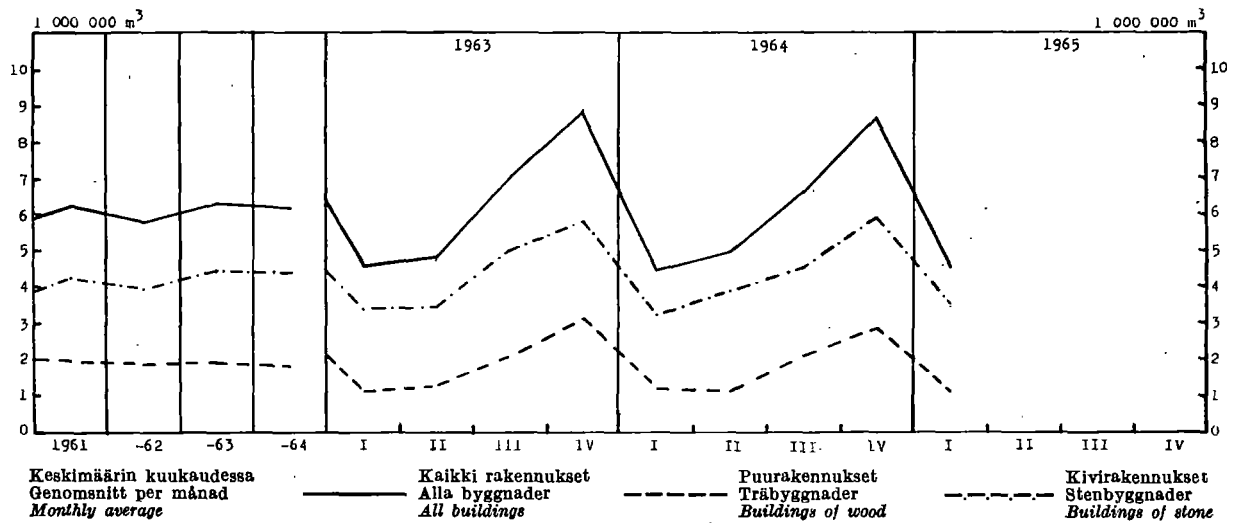

1. Väkiluku — Folkmängden — Population

Maassa asuva väestö kuukauden lopussa I riket bosatt befolkning vid utgången av månaden Resident population at the end of month		Väkiluku vuoden vaihteessa — Folkmängd vid årskiftet — Population at the turn of the year											
		Maassa asuva väestö ¹⁾ — I riket bosatt befolkning ¹⁾ — Resident population ¹⁾										Henkikirjoi- tettu väestö Mantalskriven befolkning Population according to registration lists	
		Yhteensä Summa Total		Kaupungit Städer 1st cl. towns		Kauppala Köpingar 2nd cl. towns		Maalaiskunnat Landskom- muner Rural communes		15—64 vuotiaat år years of age			
Ms	M	Ms	M	Ms	M	Ms	M	Ms	M				
	1 000	1 000											
*1964 VIII	4 586	1952/53	4 116	1 970	1 078	480	276	129	2 762	1 361	2 583	1 226	4 170
IX	4 589	1953/54	4 163	1 994	1 103	492	282	132	2 778	1 370	2 607	1 239	4 204
X	4 593	1954/55	4 211	2 019	1 148	514	285	133	2 778	1 372	2 635	1 254	4 249
XI	4 595	1955/56	4 259	2 043	1 183	530	294	137	2 782	1 376	2 651	1 264	4 289
XII	4 598												
		1956/57	4 305	2 067	1 228	552	303	142	2 774	1 373	2 687	1 284	4 334
		1957/58	4 343	2 088	1 262	569	334	157	2 747	1 362	2 696	1 290	4 375
		1958/59	4 376	2 105	1 286	580	340	160	2 750	1 365	2 717	1 302	4 413
1965 I	4 600	1959/60	4 413	2 125	1 312	593	353	167	2 748	1 365	2 740	1 315	4 451
II	4 602	1960/61	4 446	2 142	1 445	656	262	125	2 739	1 361	2 778	1 336	4 486
III	4 603												
IV	4 607	1961/62	4 487	2 163	1 485	676	268	128	2 734	1 359	2 832	1 365	4 516
V	4 610	1962/63	4 523	2 182	1 562	714	237	113	2 724	1 355	2 884	1 393	4 546
VI	4 611	1963/64	4 562	2 201	1 623	743	295	141	2 644	1 317	2 934	1 419	4 580
VII	4 614	*1964/65	4 598	..	1 677	..	307	..	2 614

¹⁾ Vuosien 1952—59 luvut on korjattu ja tarkistettu.
²⁾ Talen för åren 1952—59 har korrigerats och granskats.
³⁾ Revised figures for the years 1952—59.

2. Väestönmuutokset¹⁾ — Befolkningsrörelsen¹⁾ — Vital statistics¹⁾

Vuosi ja kuukausi År och månad Year and month	Solmittuja avioliittoja Vigda par Marriages	% keskiikäluvuista % av medelålders- population	Elävänä syntyneitä Levande födda Live births				Kuolleita Avlidna Deaths				Maasta muuttaneet ²⁾ Utvandrade ²⁾ Emigrants ²⁾		
			Koko maa Hela riket Total	% keskiikäluvuista % av medelålders- mängden Per 1 000 of mean population	Kaupungit ja kaup- palat Städer och köpingar Urban communes	Maalaiskunnat Landskommuner Rural communes	Koko maa Hela riket Total	% keskiikäluvuista % av medelålders- mängden Per 1 000 of mean population	Kaupungit ja kaup- palat Städer och köpingar Urban communes	Maalaiskunnat Landskommuner Rural communes			
1959....	31 712	7.2	83 253	18.9	30 775	52 478	38 827	8.8	14 022	24 805	1 963	23.6	3 513
1960....	32 834	7.4	82 129	18.5	31 341	50 788	39 797	9.0	14 323	25 474	1 727	21.0	1 850
1961....	34 222	7.7	81 996	18.4	32 639	49 357	40 616	9.1	15 186	25 430	1 707	20.8	³⁾ 1 099
1962....	34 251	7.6	81 454	18.1	33 922	47 532	42 889	9.5	15 883	27 006	1 670	20.5	724
1963....	33 361	7.3	82 251	18.1	36 879	45 372	42 010	9.2	16 315	25 695	1 496	18.2	633
*1964....	34 312	7.5	80 553	17.6	37 738	42 815	42 447	9.3	16 908	25 539	1 359	16.9	801
*1964 IV	1 530	4.1	6 362	17.0	3 119	3 243	3 271	8.7	1 331	1 940	96	17.0	199
V	3 246	8.4	7 347	19.0	3 610	3 737	3 765	9.7	1 470	2 295	126		
VI	4 476	11.9	7 259	19.3	3 298	3 961	3 642	9.7	1 473	2 169	134		
VII	3 256	8.4	6 576	16.9	3 147	3 429	3 323	8.6	1 376	1 947	107		
VIII	3 988	10.3	7 117	18.3	3 357	3 760	3 377	8.7	1 377	2 000	107		
IX	2 395	6.4	6 177	16.4	2 922	3 255	3 377	9.0	1 347	2 030	94		
X	3 393	8.7	7 465	19.2	3 500	3 967	3 458	8.9	1 373	2 085	90		
XI	2 492	6.6	6 303	16.7	3 021	3 282	3 536	9.4	1 349	2 187	109	15.5	174
XII	3 816	9.8	6 440	16.5	2 699	3 741	3 830	9.8	1 475	2 355	110	15.3	191
*1965 I	1 719	4.4	6 591	16.9	3 305	3 286	3 795	9.7	1 551	2 244	118	16.9	136
II	1 741	4.9	5 503	15.6	2 662	2 841	3 804	10.8	1 486	2 318	109		
III	1 765	4.5	6 347	16.2	3 057	3 290	4 794	12.3	1 842	2 952	114		
IV	2 539	6.7	7 110	18.8	3 456	3 654	3 694	9.8	1 476	2 218	111		
V	2 338	6.0	6 646	17.0	3 180	3 466	3 544	9.1	1 374	2 170	99		
VI	5 511	14.5	6 726	17.7	3 326	3 400	3 496	9.2	1 476	2 020	136		
VII	3 934	10.0	7 015	17.9	3 464	3 551	3 556	9.1	1 443	2 113	128		

¹⁾ Ennakkotiedot (paitsi ulkomalle muuttaneista) on jaotettu ilmoituskuukauden mukaan —²⁾ Paitsi muuttoa ilman passia muihin Pohjoismaihin —³⁾ Osittain arvioitu.
¹⁾ Förhandsuppgifterna (utom för till utlandet utflyttade) är fördelade efter anmälningsmånad —²⁾ Utom utflyttning utan pass till andra Nordiska länder —³⁾ Delvis uppskattad uppgift.
¹⁾ The preliminary data (except for emigrants) refer to the month when the event are reported —²⁾ Except emigration (without passport) to the other Northern Countries —³⁾ Partly estimated.

3. Tuotetilasto — Produktstatistik — Production statistics

Kansainvälisen tavaranimikkeistön (SITC, Rev.) mukaan — Enligt den internationella varunomenklaturen (SITC, Rev.) — According to the SITC, Rev.

SITC, Rev. No	011	011.1	011.2	011.3	022.2	023	024	025								
Vuosi ja kuukausi År och månad Year and month	Liha *) — Kött *) — Meat *)				Meijerilaitosten vast. ottama maito Av mejerier Invägd mjölk Milk received by dairies	Meijerivoi Mejeriäsmör Dairy butter	Juusto Ost Cheese	Munat (markkinoitua) *) Ägg (marknadsförda) *) Eggs (marketed) *)								
	Yhteensä Summa Total	Siitä — Därav — Of which														
		Naudanliha Nötkött Beef and veal	Lampaanliha Färkött Mutton	Siianliha Fläsk Pork												
	mlj. kg mill. kg				mlj. l mill. l	1 000 kg		mlj. kg mill. kg								
1959	119.2	66.5	1.3	47.0	2 317	82 181	27 615	19.09								
1960	111.3	66.0	1.3	39.2	2 493	89 411	30 568	20.21								
1961	117.4	62.8	1.2	48.1	2 615	92 171	32 594	22.84								
1962	136.3	74.9	1.1	55.0	2 661	93 150	31 523	27.52								
1963	143.3	81.7	0.9	55.2	2 797	99 664	34 021	28.85								
*1964	154.5	90.6	0.9	56.3	*2 887	*102 266	*35 180	*30.79								
	*1964	*1965	*1964	*1965	*1964	*1965	*1964	*1965								
I	12.2	11.8	7.4	7.3	0.0	0.1	4.2	4.0	219	212	7 605	7 047	2 874	2 786	3.06	3.18
II	12.2	12.1	7.4	7.4	0.1	0.0	4.3	4.2	205	197	6 937	6 553	2 573	2 517	2.35	2.88
III	12.3	14.5	7.4	8.3	0.1	0.1	4.4	5.5	230	230	8 053	7 805	2 769	2 943	2.17	2.68
IV	13.3	13.4	7.6	7.7	0.0	0.1	5.2	5.0	264	259	9 286	8 642	3 158	3 801	2.14	2.52
V	11.7	12.4	7.2	7.4	0.0	0.1	4.1	4.4	297	266	10 467	10 261	3 379	3 718	2.23	2.60
VI	11.5	12.5	6.8	7.2	0.0	0.0	4.3	4.7	309	309	12 133	11 371	3 663	3 839	2.38	2.58
VII	12.1		7.1		0.1		4.6		289		10 906		3 522		2.38	
VIII	12.2		7.2		0.3		4.2		257		9 161		3 326		2.34	
IX	14.5		8.6		0.1		5.1		220		7 797		2 706		2.46	
X	15.2		8.7		0.1		5.4		197		6 587		2 244		2.73	
XI	14.6		8.0		0.1		5.6		193		6 477		2 254		2.94	
XII	12.7		7.2		0.0		4.9		207		6 857		2 712		3.61	

SITC, Rev. No	081.1	041—045	041.0	045.1	046—047	046.0	047.0									
Vuosi ja kuukausi År och månad Year and month	Siikaa *) Strömming *) Baltic herring *)	Muu kala *) Annan fisk *) Other fish *)	Markkinoitu kotim. vilja (ihmisrav. ja siemeneksi tarkoitettu) — Marknadsförd inhemsk spannmål (för människoföda o. utsäde) — Marketed domestic cereals (intended for human consumption and seeding)		Jauhot ja suurimot (ihmisravinnoksi tarkoitettu) *) Mjöl och gryn (för människoföda) *) Meal, flour and grits (intended for human consumption) *)											
	Helsinkiin saapunut Inkommen till Helsingfors Arrived in Helsinki		Kaikkiaan Inalles Total	Siitä — Därav — Of which		Kaikkiaan Inalles Total	Siitä — Därav — Of which									
				Vehnää Vete Wheat	Rulista Råg Rye		Vehnää Vete Wheat	Rulista Råg Rye								
	1 000 kg		mlj. kg — mill. kg													
1959	4 113	2 207	290.2	137.3	70.4	477.9	266.7	124.2								
1960	3 988	2 364	415.0	207.2	94.9	493.5	274.8	130.7								
1961	3 774	2 318	432.1	266.0	83.5	521.7	304.4	122.4								
1962	4 222	2 067	*226.5	*138.0	*48.9	522.3	300.6	133.2								
1963	3 808	1 954	*372.2	*246.0	*56.6	520.4	318.1	120.5								
*1964	4 036	1 637	*425.0	*269.5	*92.5								
	*1964	*1965	*1964	*1965	*1964	*1965	*1964	*1965								
I	210	298	112	114	30.7	18.6	31.4	28.3	19.6	18.5	10.2	8.9				
II	277	273	94	79	21.6	26.7	35.1	27.3	23.5	16.9	9.9	9.0				
III	314	410	67	62	22.0	34.7	14.3	25.2	3.3	6.5	27.0	30.4	18.3	18.2	7.7	10.7
IV	462	457	140	140	18.4	19.1	9.4	13.9	2.6	4.3	31.9	28.4	20.6	18.0	9.7	9.0
V	643	668	301	237	12.8	19.5	7.3	15.1	2.1	2.9	26.6	28.7	17.5	18.3	8.2	9.1
VI	670	470	155	183	15.5	16.5	10.9	12.6	2.0	3.4	29.1	27.9	19.1	17.2	9.1	9.5
VII	217	323	100	79	6.9	8.5	4.2	4.0	2.6	3.2	35.0	29.0	23.5	18.5	10.1	9.1
VIII	268		114		23.2		13.7		9.4		45.7		29.7		14.2	
IX	275		134		106.1		62.7		38.7		29.7		19.1		8.4	
X	245		200		82.6		60.7		13.3		26.3		15.4		7.5	
XI	277		134		42.3		31.0		7.3		26.7		17.0		8.0	
XII	178		86		42.9		26.7		5.7		26.0		16.8		8.2	

*) Teurastamoissa teurastettujen sekä teurastamoihin tuotujen munalla teurastettujen eläinten liha — *) Osuuskuuntien ja tukkuliikkeiden markkinoima munamäärä, arviolta n. 75 % koko markkinoitusta munamäärästä — *) V. 1953 arviolta 13 % koko markkinoitusta määrästä — *) V. 1953 arviolta 11 % koko markkinoitusta määrästä — *) Kuukausitiedot edustavat vain kauppa- ja paikallismyymälöiden sekä niiden tullimyyntien tuotantoa, jotka käyttävät jauhatukseen myös ulkomaista viljaa.

*) Kött av i slakterier slaktade djur samt till slakterierna anlänt kött av annorstades slaktade djur — *) Av andelslagen och partiäffärerna marknadsförda äggpartier, enligt beräkning ca 75 % av hela den saluförda äggproduktionen — *) År 1953 enligt uppskattning 13 % av hela den marknadsförda mängden — *) År 1953 enligt uppskattning 11 % av hela den marknadsförda mängden — *) Månadsuppgifterna representerar endast produktionen inom handels- och lokala kvarnar och de tullkvarnar, vilka även mal utländsk spannmål.

*) Meat produced from animals slaughtered in abattoirs and from those slaughtered elsewhere and brought to abattoirs — *) Amount of eggs marketed by co-operative societies and wholesale firms, consisting of about 75 % of the whole egg quantity put on the market — *) In 1953 the estimated coverage was 13 % of the whole quantity put on the market — *) In 1953 the estimated coverage was 11 % of the whole quantity put on the market.

3. Tuotetilasto (jatk.) — Produktstatistik (forts.) — Production statistics (cont.)

SITC, Rev. No	061.2	1) 091.4	112.1—2	112.3	112.4	122.2										
Vuosi ja kuukausi År och månad Year and month	Sokeri Socker Sugar	Margarini Margarin Margarine	Vihnit yms. mledot väkijuo- mat Vin o. a. d. svaga alko- holdrycker Wines etc.	Olut (III lk. ja A) Öl (kl III och A) Beer	Muut mallas- juomat Andra malt- drycker Other malt beverages	Viina Brännvin Eau-de-vie	Muut väkevät juomat Andra starka drycker Other spirits	Savukkeet Cigaretter Cigarettes								
	1 000 kg		1 000 l				1 000 millie									
1959	101 394	29 026	1 801	31 258	76 282	10 076	3 220	5 844.1								
1960	104 987	30 169	2 259	32 992	75 684	9 800	3 961	6 090.0								
1961	130 879	19 915	2 945	37 654	74 196	9 497	4 265	6 712.4								
1962	135 532	16 130	3 399	40 722	64 327	8 626	5 370	6 700.3								
*1963	163 907	17 714	4 454	45 732	71 236	8 737	4 893	7 231.2								
*1964	142 222	18 601	5 082	49 119	67 088	8 364	4 834	5 546.1								
	*1964	*1965	*1964	*1965	*1964	*1965	*1964	*1965								
I	13 346	11 108	1 243	1 423	336	316	3 755	4 341	4 353	4 929	786	662	402	154	228	494
II	15 231	11 052	1 427	2 023	370	456	3 656	4 241	4 385	4 263	529	551	387	380	318	457
III	8 305	13 730	1 514	1 280	339	554	3 499	3 861	5 520	5 124	591	691	216	402	360	489
IV	10 566	13 441	1 499	1 593	495	316	4 407	4 494	7 755	6 133	844	687	499	504	466	548
V	11 233	15 175	1 449	1 506	490	443	3 660	5 530	7 490	7 441	571	670	470	476	490	533
VI	6 182	7 934	1 481	1 568	263	529	4 233	5 660	8 131	9 315	756	662	324	368	561	627
VII	12 713	14 757	1 425	1 568	466	641	5 433		8 574		711	773	396	401	532	584
VIII	19 334		2 239		590		4 999		4 979		664		353		537	
IX	13 202		1 188		476		3 956		3 661		768		523		520	
X	12 502		1 463		275		3 671		3 962		723		360		509	
XI	11 465		1 790		496		3 909		3 833		707		338		497	
XII	8 143		1 883		486		3 941		4 395		714		566		528	

SITC, Rev. No	241.1—243.1	241.1	242.1	242.2	242.3	242.4	242.9 243.1											
	Kaupalliset hakunnat — Avverkningar för försäljning — Timber felled for sale																	
Vuosi ja kuukausi År och månad Year and month	Kalkkiaan Inalles Total	Siltä — Därav — Of which																
		Polttopuu Brännved Fuel wood	Kuusi- paperipuu Gran- pappersved Spruce pulp wood	Mänty- paperipuu Talli- pappersved Pine pulp wood	Koivu- paperipuu Björk- pappersved Birch pulp wood	Järeä havupuu Barrtimmer Large-size softwood	Järeä lehtipuu Lövtimmer Large-size hardwood	Kalvospuu Gruvprops Pitprops	Pylväät ja muu puutavara Stolpar och övrigt virke Poles and other timber									
	1 000 p.-m ³ — 1 000 l.-m ³ — 1 000 cu. m. piled measure																	
1959 ..	38 100	4 305	12 007	6 904	—	10 754	1 642	977	1 511									
1960 ..	44 593	5 164	12 770	6 943	1 169	14 879	1 989	686	993									
1961 ..	49 004	6 548	15 456	7 263	1 913	13 876	1 918	914	1 116									
1962 ..	47 499	6 584	14 355	6 959	2 480	13 258	2 010	637	1 216									
1963 ..	47 780	7 977	11 216	6 940	3 517	14 239	2 254	382	1 255									
1964 ..	53 200	6 300	13 886	9 902	4 992	14 435	2 201	233	1 251									
	1964	1965	1964	1965	1964	1965	1964	1965	1964	1965								
I ..	5 552	4 822	647	265	1 139	1 005	771	793	296	442	2 415	1 975	167	151	7	35	110	156
II ..	6 031	6 095	516	278	1 266	1 321	865	1 044	354	474	2 753	2 724	144	160	20	10	113	84
III ..	6 500	6 342	464	235	1 505	1 424	990	1 084	425	594	2 745	2 676	253	201	7	7	111	121
IV ..	5 469	5 674	513	259	1 745	1 552	1 161	1 195	569	681	1 260	1 685	77	139	6	15	138	148
2) V ..	11 353	11 698	2 209	1 339	2 671	2 520	1 430	1 748	614	1 018	3 395	4 001	392	580	121	23	521	469
VI ..	1 863	2 162	234	114	719	751	564	737	264	449	45	88	1	1	14	—	22	22
VII ..	1 327		157		486		446		204		14				3		16	
VIII ..	1 846		256		519		485		334		17		203		3		29	
IX ..	2 335		233		673		693		356		88		247		22		23	
X ..	2 926		293		880		728		465		182		323		6		49	
XI ..	3 462		402		1 043		800		531		373		249		10		54	
XII ..	4 536		376		1 240		969		580		1 148		144		14		65	

1) SITC:n nimike käsittää myös muita tuotteita — 2) Suurin osa tästä on edellisessä talvena yksityisten metsistä hakattua ja toukokuussa ostajalle luovutettua puutavaraa

1) SITC-positionen omfattar även andra produkter — 2) Största delen härav har avverkats under föregående vinter i privata skogar och överlämnats till köparen i maj

1) This SITC-item also contains other products — 2) Incl. principally timber felled in private forests during the previous winter and delivered to the purchaser in May.

8. Tuotetlastoa (jatk.) — Produktstatistik (forts.) — Production statistics (cont.)

SITC, Rev. No	243.2—3	251.2	251.6—8	251.6, 8	1) 281.2	341.2	351	1) 518.3										
Vuosi ja kuukausi År och månad Year and month	Sahatavara Sågvaror Sawn goods	Puuhloke *) (myyntiä varten) Siltmassa *) (försäljning) Mechanical wood pulp *) (for sale)	Selluloosa *) — Cellulosa *) Cellulose *)		Rautarikaste Järnkonzentrat Iron concentrates	Kivihiili- kaasu Stenkolsgas Manufactured gas	Sähkövoima — Elektrisk energi — Electric energy		Rikkihappo Svavelsyra Sulphuric acid									
	1 000 stds	1 000 t	Yhteensä Summa Total	Siltä sulfitiselluloosa Därv sulfitcellulosa Of which sulphite cellulose			Yhteensä Summa Total	Siltä voimalla Därv vattenkraft Of which by water power										
						1 000 m ³	mlj. kWh — mill. kWh		mlj. kg mill. kg									
1959	1 072	134.4	2 147.5	1 053.6	228.1	63 467	7 922	5 428	168.3									
1960	1 370	197.5	2 465.6	1 284.4	273.3	68 274	8 628	5 119	186.7									
1961	1 334	179.7	2 825.8	1 392.1	280.2	63 265	10 439	7 739	229.1									
1962	1 175	156.7	2 937.0	1 297.2	303.8	67 999	11 598	9 424	237.8									
*1963	1 140	160.1	3 193.2	1 301.0	365.5	77 421	11 899	8 292	333.2									
*1964	1 225	160.0	3 542.8	1 466.6	472.9	70 849	13 636	8 501	355.5									
	*1964	*1965	*1964	*1965	*1964	*1965	*1964	*1965	*1964	*1965								
I	93.2	91.4	14.8	14.0	280.4	310.6	125.7	128.8	34.4	46.5	6 199	6 928	1 192	1 296	708	691	25.4	33.7
II	103.9	102.1	15.3	13.0	285.4	311.0	121.3	122.3	35.5	49.0	6 275	6 369	1 131	1 189	657	663	31.9	30.7
III	102.3	119.3	14.2	14.5	286.8	350.0	119.1	136.8	40.4	58.3	6 332	6 707	1 140	1 277	650	730	37.2	34.7
IV	130.2	110.9	16.9	14.9	296.7	297.2	124.3	117.5	41.3	59.6	6 280	6 500	1 063	1 090	619	725	34.0	31.2
V	108.0	115.1	13.1	14.7	293.9	337.8	118.6	131.1	35.3	71.9	5 714	6 549	1 074	1 190	806	790	24.1	21.5
VI	120.8	108.3	11.0	10.4	241.3	246.1	101.5	97.6	33.4	55.5	3 641	5 989	977	996	807	702	28.2	15.9
VII	107.2		12.0	13.3	302.5	300.5	129.2	118.5	22.1		3 894	5 942	1 004	1 069	722	722	12.4	25.9
VIII	87.4		6.1		311.5		129.9		32.9		6 327		1 099		703		33.3	
IX	92.1		14.6		310.0		128.3		37.5		6 404		1 204		750		29.8	
X	95.8		15.3		333.8		132.2		51.6		6 468		1 275		746		34.4	
XI	90.8		13.6		322.9		125.5		52.5		6 435		1 274		691		36.8	
XII	93.2		13.1		277.6		111.0		56.0		6 880		1 206		643		28.0	

SITC, Rev. No	1) 501.2	1) 501.1	631.1—2	641.6	1) 641.1—5, 7—9	641.1	641.2, 9(4)	1) 641.3	1) 641.5, 9									
Vuosi ja kuukausi År och månad Year and month	Superfosfaatti Superfosfat Superphosphate	Fenolipuristusaine Fenolpressmassa Phenoplasts	Vaneri Faner Plywood and veneers	Puukuitulevy Träfiberplattor Fibreboard	Paperi — Papper — Paper			Pahvi ja kartonki Papp och kartong Cardboard										
	mlj.kg-mill.kg	1 000 kg	1 000 m ²	1 000 t	Yhteensä Summa Total	Siltä — Därv — Of which												
						Sanoma-lehtipaperi Tidningspapper Newsprint paper	Kirjoitus- ja pöytäpapperi Skriv- och tryckpapper Printing and writing paper	Voimapaperi Kraftpapper Kraft paper										
1959	371.8	358	344.4	163.5	1 245.2	657.9	191.9	286.7	451.0									
1960	384.5	449	410.8	190.9	1 431.6	773.6	234.6	300.4	537.5									
1961	354.2	164	412.2	210.0	1 687.0	954.5	282.2	310.6	698.2									
1962	339.5	33	428.3	218.0	1 719.8	966.3	292.3	314.0	793.7									
*1963	471.7	72	465.4	237.3	1 871.2	954.0	372.5	354.1	853.7									
*1964	520.4	69	493.4	238.6	2 050.6	1 051.3	433.6	378.4	942.0									
	*1964	*1965	*1964	*1965	*1964	*1965	*1964	*1965	*1964	*1965								
I	49.0	33.5	4	8	43.0	50.4	22.0	21.7	160.8	185.3	81.0	94.9	36.0	43.2	28.4	29.8	77.8	78.3
II	35.2	24.7	6	6	42.4	49.3	21.4	20.1	159.2	181.6	81.0	91.5	33.9	41.9	30.0	31.2	74.6	76.8
III	38.5	32.4	5	11	38.6	53.4	19.2	22.3	158.1	206.8	79.1	107.3	33.2	45.4	30.2	36.5	81.5	84.2
IV	47.9	33.2	5	8	45.6	46.4	22.1	18.9	167.2	169.7	86.1	82.6	36.3	41.9	29.4	29.5	78.1	76.6
V	39.6	29.9	3	3	39.2	48.2	21.1	21.0	163.9	189.2	81.6	93.2	36.0	45.4	30.5	33.6	73.1	81.4
VI	33.0	18.6	7	4	39.5	40.8	17.0	14.6	147.1	149.1	73.0	83.0	31.7	34.5	27.0		67.7	71.2
VII	32.9	32.9	2		27.8		13.5	14.7	172.2		84.8		38.4		33.7		83.0	
VIII	55.9		5		28.1		16.6		167.9		80.0		37.0		34.1		86.4	
IX	42.2		11		46.7		21.9		185.2		96.9		38.4		33.7		82.1	
X	52.9		7		47.2		22.6		198.5		106.5		39.1		36.1		84.8	
XI	38.9		6		48.2		22.1		196.0		105.8		38.5		34.3		79.2	
XII	54.4		8		47.1		19.1		174.5		95.7		35.1		31.0		73.7	

1) SITC:n nimike käsittää myös muita tuotteita — *) Kulfva-palnoa.

1) SITC-positionen omfattar även andra produkter — *) Torr vikt.

1) This SITC-item also contains other products — *) Dry weight.

3. Tuotetlastoa (jatk.) — Produktstatistik (forts.) — Production statistics (cont.)

SITC, Rev. No	651.2	651.2-4	652	653.2	661.2	¹⁾ 662.4(1)	664.2	671.2								
Vuosi ja kuukausi År och månad Year and month	Villalanka Ullgarn Wool yarn	Puuvillalanka Bomullsgarn Cotton yarn	Puuvilla- kangas Bomull- tyger Cotton fabrics	Villakangas Ylletyger Woolen and worsted fabrics	Sementti Cement Cement	Tillet Tegel Bricks	Ikkunalaasi Fönsterglas Window glass	Harkkorauta Tackjärn Pig iron								
	1 000 kg				milj. kg mill. kg	1 000 000	1 000 m ²	1 000 kg								
1959	7 113	17 714	12 494	4 203	1 170.0	132.3	6 292	107 761								
1960	6 827	18 857	13 535	4 093	1 257.3	130.0	6 441	136 582								
1961	6 768	16 165	13 005	4 409	1 348.3	144.0	6 584	152 026								
1962	6 595	17 427	13 224	3 569	1 357.4	150.9	7 756	330 999								
*1963	7 205	15 840	11 843	2 758	1 418.9	167.0	7 957	375 191								
*1964	7 699	18 886	13 634	3 072	1 559.3	153.9	7 434	638 779								
	*1964	*1965	*1964	*1965	*1964	*1965	*1964	*1965	*1964	*1965	*1964	*1965	*1964	*1965		
I	687	542	1 443	1 506	1 113	1 070	224	233	98.1	134.3	6.5	6.5	648	731	38 183	81 676
II	723	558	1 735	1 626	1 232	1 096	257	255	91.4	124.0	6.0	5.5	680	665	39 177	82 037
III	706	618	1 590	1 580	1 168	1 057	222	282	105.7	140.0	6.5	7.0	650	754	41 668	74 982
IV	784	537	1 999	1 654	1 433	1 112	232	255	99.0	151.3	7.5	7.0	472	541	40 209	60 630
V	681		1 551	1 489	1 127	1 022	257		137.0	159.8	13.0	14.0	483	541	42 802	82 858
VI	602		1 614	1 535	1 180	986	242		155.3	170.4	21.0	18.0	489	537	37 559	82 553
VII	242		365	372	222	248	92		163.5		21.5		468	601	37 897	
VIII	706		1 500		1 132		329		162.1		23.0		542		30 170	
IX	695		2 033		1 522		319		164.0		22.0		749		70 659	
X	688		1 757		1 257		301		124.4		11.0		761		85 916	
XI	617		1 642		1 178		283		116.9		10.0		763		88 876	
XII	568		1 657		1 070		264		141.9		5.9		729		85 663	

SITC, Rev. No	¹⁾ 672.2, 5	²⁾ 679	¹⁾ 673-678	¹⁾ 673	676.1	¹⁾ 678.1, 677	¹⁾ 682.1(2)	812.2								
Vuosi ja kuukausi År och månad Year and month	Valanteet Göt Steel ingots	Teräsva- lavara Stålgjutgods Steel castings	Valssaanstuotteet — Valsprodukter — Rolled products			Kuparikatodit Koppar- katoder Copper (cathodes)		Keraamiset saniteetti- valmisteet Keramiskt sanitetsgods Sanitary ceramic articles								
	1 000 kg		Yhteensä Summa Total	Siltä — Därav — Of which												
				Betonrauta ja -teräs Betongjärn och -stål Reinforcing iron and steel	Ratakiskot Räls Rails	Valssilanka Valstråd Rolled wire										
1959	225 574	6 595	252 743	104 559	49 895	43 434	32 605	6 668								
1960	245 608	8 974	308 803	130 393	63 110	50 397	30 971	6 280								
1961	266 227	10 888	275 282	88 367	46 255	58 276	34 300	6 019								
1962	292 398	10 965	285 596	107 660	23 000	57 651	33 930	6 394								
*1963	301 355	12 351	284 914	117 909	20 418	64 144	37 796	5 966								
*1964	341 397	13 860	324 650	135 407	7 200	69 205	33 177	7 710								
	*1964	*1965	*1964	*1965	*1964	*1965	*1964	*1965								
I	28 411	23 776	1 054	1 278	20 828	26 124	5 198	10 131	262	973	7 646	4 761	3 661	2 134	590	598
II	31 693	28 388	1 203	1 454	23 885	22 791	7 419	5 439	313	378	5 692	8 221	3 037	2 313	620	624
III	32 245	27 736	1 057	1 511	31 466	31 347	17 250	10 788	1 290	1 684	5 266	7 040	3 106	2 914	659	699
IV	27 880	27 955	1 169	1 173	32 540	28 783	12 801	7 887	—	—	6 218	7 279	3 039	2 820	692	698
V	21 610	28 902	1 009	1 246	25 202	32 181	6 667	14 315	761	1 749	7 204	4 910	2 935	2 864	592	674
VI	16 769		1 227		24 577		13 309		481		5 484		2 447	2 674	713	620
VII	24 565		368		19 580		11 027		228		888		306	332	73	
VIII	34 946		1 192		20 151		7 082		492		3 235		2 843		700	
IX	31 717		1 350		32 175		15 762		814		5 910		3 323		840	
X	34 206		1 217		27 948		7 603		1 468		9 437		2 986		786	
XI	27 177		1 524		31 230		12 976		177		5 839		2 887		740	
XII	30 178		1 490		35 068		18 313		914		6 386		2 607		705	

¹⁾ SITC:n nimike käsittää myös muita tuotteita — ²⁾ Vuosina 1958—1962 vain SITC 679.2.

¹⁾ SITC-positionen omfattar även andra produkter — ²⁾ Åren 1958—1962 endast SITC 679.2.

¹⁾ This SITC-item also contains other products — ²⁾ In 1958—1962 only SITC 679.2.

4. Teollisuustuotannon volyymi-indeksi¹⁾ — Volymindex för industriproduktionen¹⁾ — Index of industrial production¹⁾

Ryhmiin painot ilmoitettu sulussa — Gruppvikterna angivna inom parentes — Group weights in parentheses

Vuosi ja kuukausi År och månad Year and month	Koko teollisuus Hela industrin Total industry		Investointi- tavarat ²⁾ Investerings- varor ²⁾ Investment goods ²⁾		Muut tuo- tanta- hyödykkeet ³⁾ Andra produk- tionsföremåden- heter ³⁾ Other pro- ducers' goods ³⁾		Kulutus- hyödykkeet Konsumtions- föremådenheter Consumers' goods		Toimialaryhmät ⁴⁾ — Branschgrupper ⁴⁾ — Groups of industry ⁴⁾							
	(100)		(9.5)		(61.8)		(28.7)		1		2-3		Siltä — Därav — Of which			
									Kaivannais- teollisuus Gruv- o. a. extraktiv industri Mining and quarrying		Tehdasteolli- isuus Fabriksindustri Manufacturing		20		21-22	
												Elintarvike- teollisuus Livsmedels- industri Food manu- facturing industries		Juomia val- mistava ja tupakkateolli- isuus Dryckes- varu- och tobaks- industri Beverage industries and tobacco manufactures		
												(11.9)		(2.1)		
1960	113	118	115	109	106	114	111	108								
1961	125	132	127	120	117	125	117	123								
1962	133	151	133	127	124	132	121	128								
1963	138	144	141	131	133	137	130	137								
*1964	148	149	154	135	139	147	135	135								
	*1964	*1965	*1964	*1965	*1964	*1965	*1964	*1965	*1964	*1965	*1964	*1965	*1964	*1965	*1964	*1965
I	147	150	155	155	152	159	132	129	146	131	144	146	118	119	103	130
II	146	152	153	163	150	158	133	134	136	140	144	150	124	120	109	129
III	144	168	147	177	150	176	131	149	147	161	142	167	118	132	117	142
IV	156	152	159	155	159	157	147	140	147	148	156	151	133	133	156	154
V	142	158	141	156	147	166	133	143	140	164	141	157	128	144	144	161
VI	142	148	149	159	144	149	135	140	149	146	142	148	140	145	155	174
VII	115		81		127		100		105		112		140		166	
VIII	149		142		152		144		122		148		140		144	
IX	161		167		166		147		148		160		130		130	
X	165		163		173		147		160		163		160		128	
XI	161		166		170		142		145		159		166		129	
XII	149		162		157		129		127		147		120		139	
	Toimialaryhmät ⁴⁾ — Branschgrupper ⁴⁾ — Groups of industry ⁴⁾															
	Siltä — Därav — Of which															
	23		24		25		27		28		29-30		31		33	
	Tekstiili- teollisuus Textilindustri Manufacture of textiles		Kenkä- vaatetus- ja ompelu- teollisuus Sko-, konfek- tions- och sömnads- industri Manufacture of footwear, other wearing apparel and made-up textile goods		Punkteollisuus Träindustri Manufacture of wood and cork, except manu- facture of furniture		Paperiteolli- isuus Pappers- industri Manufacture of paper and paper products		Graafinen teollisuus Grafisk industri Printing, publishing and allied industries		Nahka-, nahkateos- ja kumiteollisuus Skinn-, läder-, lädervaru- och gummi- industri Manufacture of leather, leather products (except footwear) and rubber products		Kemian teollisuus Kemisk industri Manufacture of chemicals and chemical products		Savi-, lasi- ja kivenjalos- tusteollisuus Ler-, glas- och stenför- ädlingsindustri Manufacture of non- metallic mineral products	
	(5.9)		(5.0)		(6.6)		(18.1)		(5.8)		(1.7)		(5.2)		(3.6)	
1960	103	108	126	117	112	108	110	110								
1961	111	120	122	136	121	108	123	128								
1962	115	125	114	141	123	116	132	144								
1963	108	121	121	155	125	123	156	154								
*1964	116	117	128	170	128	133	182	175								
	*1964	*1965	*1964	*1965	*1964	*1965	*1964	*1965	*1964	*1965	*1964	*1965	*1964	*1965	*1964	*1965
I	134	104	121	100	121	127	164	176	134	131	134	131	176	190	144	176
II	116	115	126	113	132	136	164	174	131	130	138	143	176	190	139	167
III	123	126	124	134	125	157	163	197	128	146	123	159	185	216	152	189
IV	136	111	150	124	155	144	171	168	133	132	143	136	195	199	162	181
V	121	107	121	121	131	147	165	186	125	132	125	138	181	202	172	200
VI	119	102	101	94	141	133	144	150	121	128	133	127	165	178	188	207
VII	25		41		122		169		96		30		140		180	
VIII	132		127		103		175		120		153		184		205	
IX	142		137		125		183		132		153		199		212	
X	126		134		129		192		135		159		203		189	
XI	118		122		125		184		136		156		191		178	
XII	106		102		127		162		140		146		183		176	

¹⁾ Indeksien perusvuosi on 1959 — ²⁾ Tuotannolliseen toimintaan käytettävät koneet ja kuljetusneuvot — ³⁾ Raaka-aineet, polttoaineet, voitelu-
aineet ym. — ⁴⁾ Teollisuusryhmien numerointi on kansainvälisen ISIC-nimikkeistön mukainen. Pienien ryhmien 26, 32 ja 39, joiden paino yhi-
teensä on 3.8, indeksejä ei julkaista erikseen, mutta ne sisältyvät pääryhmien indeksiin.

¹⁾ Basåret är 1959 — ²⁾ Maskiner och transportmedel för produktionsändamål — ³⁾ Råvaror, bränsle, smörjolja m. m. — ⁴⁾ Indust-
rigruppernas numrering följer den internationella nomenklaturen (ISIC). För de små grupperna 26, 32 och 39, vilkas sammanlagda
vikt utgör 3.8, publiceras icke grupplindex, men dessa grupper ingår i indexalen för huvudgrupperna.

¹⁾ The base year for the index is 1959 — ²⁾ Machines and transport equipment made for productive activity — ³⁾ Raw materials, fuel
lubricants, etc. — ⁴⁾ Industrial groups have been numbered according to the international nomenclature (ISIC). Indices for the small groups
26, 32 and 39, the total weight of which is 3.8 are not published separately but they are included in the indices of the main groups

Vuosi ja kuukausi År och månad Year and month	Toimialaryhmät (jakk.) — Branschgrupper (forts.) — Groups of industry (cont.)											Tehdasteollisuuden erikoisindeksejä Specialindexar för fabriksindustri Special indices of manufacturing						
	Siltä — Därav — Of which											5						
	34	35	36	37	38	Sähkö-, kaasu-, vesijohto- yms. laitokset El-, gas- och vattenverk m. m. Electricity, gas, water and sanitary services	25, 27	34-38	20-24, 26, 28-33, 39									
Metallien perusteollisuus Metallverk Basic metal industries	Metalliteollisuus Metallmanufaktur Manufacture of metal products, except machinery and transport equipment	Kone- teollisuus Maskin- industri Manufacture of machinery, except electrical machinery	Sähköteknillinen teollisuus Elektroteknisk industri Manufacture of electrical machinery, apparatus, appliances and supplies	Kulku- neuvo- teollisuus Transport- medels- industri Manufacture of transport equipment			Puu- ja paperiteollisuus Trä- och pappers- industri Manufacture of wood, cork, paper and paper products	Metalliteollisuus Metall- industri Manufacture of metal and metal products	Muu tehdasteollisuus Annan fabriks- industri Other manufacturing industries									
(2.2)	(3.4)	(7.1)	(3.1)	(7.7)	(10.3)	(19.7)	(23.5)	(44.0)										
1960	114	119	121	122	112	111	120	117	110									
1961	126	135	143	129	121	129	131	131	119									
1962	145	146	151	144	135	144	132	144	126									
1963	154	147	143	141	129	151	143	140	133									
*1964	188	163	144	146	134	163	156	148	142									
	*1964	*1965	*1964	*1965	*1964	*1965	*1964	*1965	*1964	*1965	*1964	*1965	*1964	*1965	*1964	*1965		
I	192	206	173	166	152	154	147	144	137	136	171	186	150	159	153	154	136	136
II	176	209	162	170	151	160	156	165	139	141	163	171	153	161	151	161	135	139
III	193	225	156	192	144	172	151	173	131	153	165	183	151	183	147	174	136	156
IV	187	200	170	166	157	149	155	172	146	134	155	159	166	160	158	154	151	145
V	164	232	149	171	134	151	144	155	129	140	155	173	154	173	139	158	136	148
VI	155	207	162	170	145	152	137	179	138	136	140	145	143	144	145	140	144	
VII	113		95		73		82		85		144		153		85		108	
VIII	168		168		133		154		121		158		151		140		152	
IX	220		186		163		163		148		173		164		167		154	
X	227		179		157		170		148		182		171		165		158	
XI	230		177		159		155		148		182		164		164		155	
XII	228		174		162		138		144		173		150		160		138	

5. Myönnettyt talonrakennusluvut — Beviljade byggnadstillstånd — Granted building permits

Vuosi ja neljännes År och kvartal Year and quarter	Kaikki rakennukset — Alla byggnader — All buildings						Kivirakennukset — Stenbyggnader — Buildings of stone					
	Asuin- raken- nukset Bostads- byggnader Residential buildings	Maatalous- raken- nukset Ekonomie- byggnader Farm buildings	Teollisuus- raken- nukset Industri- byggnader Industrial buildings	Liike- raken- nukset Affärs- byggnader Business buildings	Julkiset raken- nukset Offentliga byggnader Public buildings	Yhteensä ¹⁾ Summa ¹⁾ Total ¹⁾	Asuin- raken- nukset Bostads- byggnader Residential buildings	Maatalous- raken- nukset Ekonomie- miebyggnader Farm buildings	Teollisuus- raken- nukset Industri- byggnader Industrial buildings	Liike- raken- nukset Affärs- byggnader Business buildings	Julkiset raken- nukset Offentliga byggnader Public buildings	Yhteensä ¹⁾ Summa ¹⁾ Total ¹⁾
Suunniteltu tilavuus — Planerat kubikinhåll — Planned cubic capacity — 1 000 000 m ³												
Koko maa — Hela riket — Whole country												
1960	10.50	2.01	6.16	2.19	2.45	24.57	5.88	0.93	5.56	1.59	2.14	16.23
1961	12.32	2.66	6.42	2.71	2.74	28.16	7.64	1.13	5.64	2.03	2.49	19.12
1962	15.20	2.63	5.44	2.17	3.10	29.75	10.50	1.30	4.94	1.55	2.68	21.07
1963	12.06	2.91	5.58	1.97	3.29	26.99	7.91	1.40	5.16	1.53	2.89	19.00
*1964	11.73	3.04	6.64	2.62	3.76	29.23	7.50	1.45	5.89	2.04	3.43	20.44
1963 II	3.06	1.39	2.06	0.56	0.51	8.08	1.25	0.70	1.94	0.40	0.43	4.75
III	2.84	0.59	0.88	0.76	1.09	6.52	1.85	0.26	0.77	0.59	0.95	4.46
IV	4.60	0.45	1.61	0.40	0.92	8.18	3.85	0.22	1.46	0.34	0.79	6.69
*1964 I	1.42	0.39	1.22	0.34	1.22	4.80	0.91	0.19	1.15	0.29	1.17	3.73
II	3.59	1.57	1.77	0.78	0.47	8.82	1.74	0.80	1.56	0.55	0.37	5.06
III	2.63	0.62	1.65	1.01	1.00	7.29	1.56	0.27	1.41	0.83	0.91	5.02
IV	4.09	0.46	2.00	0.49	1.07	8.32	3.29	0.19	1.77	0.37	0.98	6.63
*1965 I	1.89	0.43	1.07	0.79	1.12	5.50	1.38	0.20	0.99	0.70	1.08	4.37

¹⁾ Näihin lukuihin sisältyvät myös edellisissä ryhmissä kuulumattomat rakennukset, kuten kylmät kesäasunnot, omakotitalojen talousrakennukset yms.
²⁾ I dessa tal ingår även de byggnader, som ej tillhör ovan nämnda grupper, såsom kalla sommarbostäder, egna hems ekonomiebyggnader m. m.
³⁾ Including buildings not mentioned above, e.g. summer-houses, sheds etc.

6. Volmassaolevat käyttämättömät rakennusluvat — I kraft varande icke utnyttjade byggnadstillstånd — *Building permits not used*

Vuoden ja neljänneksen lopussa Vid utgången av End of	Kaikki rakennukset — Alla byggnader — <i>All buildings</i>						Kivirakennukset — Stenbyggnader — <i>Buildings of stone</i>					
	Asuinrakennukset Bostadsbyggnader <i>Residential buildings</i>	Maatalousrakennukset Ekonomiebyggnader <i>Farm buildings</i>	Teollisuusrakennukset Industribyggnader <i>Industrial buildings</i>	Liike- rakennukset Affärsbyggnader <i>Business buildings</i>	Julkiset rakennukset Offentliga byggnader <i>Public buildings</i>	Yhteensä ¹⁾ Summa ¹⁾ <i>Total¹⁾</i>	Asuinrakennukset Bostadsbyggnader <i>Residential buildings</i>	Maatalousrakennukset Ekonomiebyggnader <i>Farm buildings</i>	Teollisuusrakennukset Industribyggnader <i>Industrial buildings</i>	Liike- rakennukset Affärsbyggnader <i>Business buildings</i>	Julkiset rakennukset Offentliga byggnader <i>Public buildings</i>	Yhteensä ¹⁾ Summa ¹⁾ <i>Total¹⁾</i>
Suunniteltu tilavuus — Planerat kubikinhåll — <i>Planned cubic capacity</i> — 1 000 000 m ³												
Koko maa — Hela riket — <i>Whole country</i>												
1961 ..	5.36	1.66	1.63	0.93	0.97	11.43	2.26	0.70	1.43	0.62	0.85	5.98
1962 ..	7.15	2.07	2.60	1.16	1.66	15.84	3.52	0.92	2.29	0.83	1.42	9.09
1962 I	7.05	2.11	2.12	1.22	1.11	14.60	3.40	0.93	1.92	0.83	0.96	8.16
II	6.66	2.21	2.21	1.22	1.12	14.54	3.33	0.95	1.97	0.79	0.95	8.11
III	6.53	1.93	2.54	1.13	1.20	14.49	3.41	0.83	2.32	0.83	1.01	8.52
IV	7.15	2.07	2.60	1.16	1.66	15.84	3.52	0.92	2.29	0.83	1.42	9.09
*1963 I	6.05	2.03	2.78	1.02	1.38	14.13	2.56	0.93	2.61	0.74	1.19	8.10
II	6.14	2.80	3.49	1.23	1.20	16.10	2.36	1.34	3.25	0.88	0.99	8.91
III
Kaupungit ja kauppalat — Städer och köpingar — <i>Urban communes</i>												
1961 ..	2.65	0.09	1.29	0.65	0.50	5.43	1.58	0.02	0.17	0.48	0.49	3.83
1962 ..	3.47	0.13	1.99	0.76	1.13	7.86	2.45	0.05	1.86	0.62	1.02	6.09
1962 I	3.48	0.10	1.60	0.82	0.78	5.15	2.38	0.03	1.48	0.61	0.76	5.35
II	3.28	0.12	1.65	0.81	0.71	6.96	2.40	0.03	1.55	0.59	0.68	5.35
III	3.36	0.12	1.74	0.74	0.80	7.15	2.49	0.04	1.63	0.63	0.74	5.63
IV	3.47	0.13	1.99	0.76	1.13	7.86	2.45	0.05	1.86	0.62	1.02	6.09
*1963 I	2.96	0.13	2.05	0.65	0.93	6.98	1.95	0.06	1.94	0.53	0.84	5.38
II	2.69	0.13	2.49	0.80	0.73	7.11	1.62	0.05	2.36	0.65	0.65	5.40
III

7. Keskenäiset talonrakennustyöt — Igångvarande husbyggnadsarbeten — *Building works not completed*

Vuoden ja neljänneksen lopussa Vid utgången av End of	Kaikki rakennukset — Alla byggnader — <i>All buildings</i>						Kivirakennukset — Stenbyggnader — <i>Buildings of stone</i>					
	Asuinrakennukset Bostadsbyggnader <i>Residential buildings</i>	Maatalousrakennukset Ekonomiebyggnader <i>Farm buildings</i>	Teollisuusrakennukset Industribyggnader <i>Industrial buildings</i>	Liike- rakennukset Affärsbyggnader <i>Business buildings</i>	Julkiset rakennukset Offentliga byggnader <i>Public buildings</i>	Yhteensä ¹⁾ Summa ¹⁾ <i>Total¹⁾</i>	Asuinrakennukset Bostadsbyggnader <i>Residential buildings</i>	Maatalousrakennukset Ekonomiebyggnader <i>Farm buildings</i>	Teollisuusrakennukset Industribyggnader <i>Industrial buildings</i>	Liike- rakennukset Affärsbyggnader <i>Business buildings</i>	Julkiset rakennukset Offentliga byggnader <i>Public buildings</i>	Yhteensä ¹⁾ Summa ¹⁾ <i>Total¹⁾</i>
Suunniteltu tilavuus — Planerat kubikinhåll — <i>Planned cubic capacity</i> — 1 000 000 m ³												
Koko maa — Hela riket — <i>Whole country</i>												
1963	11.08	2.58	6.35	1.66	3.74	26.28	6.79	1.26	6.01	1.35	3.37	18.88
*1964	11.84	3.03	6.48	1.97	4.25	28.55	7.24	1.48	5.95	1.61	3.92	20.31
1963 II	13.25	3.09	6.20	1.57	3.72	28.73	7.77	1.53	5.92	1.19	3.44	19.95
III	13.32	3.22	6.10	1.91	3.15	28.58	7.51	1.62	5.81	1.42	2.89	19.35
IV	11.08	2.58	6.35	1.66	3.74	26.28	6.79	1.26	6.01	1.35	3.37	18.88
*1964 I	9.87	2.45	6.27	1.53	4.46	25.39	6.22	1.21	5.94	1.27	4.12	18.86
II	12.42	3.50	6.23	1.87	4.27	29.45	7.14	1.77	5.82	1.52	3.92	20.30
III	13.05	3.78	6.52	2.26	3.88	30.77	7.37	1.88	6.04	1.80	3.55	20.76
IV	11.84	3.03	6.48	1.97	4.25	28.55	7.24	1.48	5.95	1.61	3.92	20.31
*1965 I	11.52	2.81	6.00	1.87	4.96	28.08	7.49	1.35	5.51	1.57	4.63	20.64
Kaupungit ja kauppalat — Städer och köpingar — <i>Urban communes</i>												
1963	6.64	0.07	4.78	1.22	2.42	15.35	5.47	0.03	4.62	1.09	2.31	13.59
*1964	6.48	0.11	4.05	1.33	3.05	15.20	5.27	0.03	3.84	1.23	2.93	13.36
1963 II	8.08	0.07	4.27	1.15	2.60	16.39	6.49	0.03	4.15	0.97	2.57	14.27
III	7.91	0.07	4.37	1.38	2.30	16.16	6.20	0.03	4.26	1.12	2.17	13.84
IV	6.64	0.07	4.78	1.22	2.42	15.35	5.47	0.03	4.62	1.09	2.31	13.59
*1964 I	5.93	0.09	4.40	1.18	3.00	14.78	5.02	0.05	4.28	1.07	2.91	13.39
II	6.90	0.12	4.18	1.34	2.89	15.65	5.36	0.06	3.99	1.21	2.80	13.49
III	7.04	0.10	4.28	1.48	2.72	15.85	5.42	0.04	4.00	1.35	2.63	13.51
IV	6.48	0.11	4.05	1.33	3.05	15.20	5.27	0.03	3.84	1.23	2.93	13.36
*1965 I	6.58	0.10	3.71	1.29	3.44	15.27	5.56	0.04	3.52	1.20	3.31	13.67

¹⁾ Näihin lukuihin sisältyvät myös edellisiin ryhmiin kuulumattomat rakennukset, kuten kylmät kesäasunnot, omakotitalojen talousrakennukset yms.
²⁾ I dessa tal ingår även de byggnader, som ej tillhör ovan nämnda grupper, såsom kalla sommarbostäder, egna hems ekonomiebyggnader m. m.
³⁾ Including buildings not mentioned above, e.g. summer-houses, sheds, etc.

8. Valmistuneet rakennukset — Färdigställda byggnader — Completed buildings

Vuosi ja neljännes År och kvartal Year and quarter	Kaikki rakennukset — Alla byggnader — All buildings						Kivirakennukset — Stenbyggnader — Buildings of stone					
	Asuin- raken- nukset Bostads- byggnader Residential buildings	Maa- talous- raken- nukset Ekono- miebygg- nader Farm buildings	Teolli- suus- raken- nukset Industri- byggnader Industrial buildings	Liike- raken- nukset Affärs- byggnader Business buildings	Julkiset raken- nukset Offentliga byggnader Public buildings	Yhteensä ¹⁾ (Summa ¹⁾ Total ¹⁾	Asuin- raken- nukset Bostads- byggnader Residential buildings	Maa- talous- raken- nukset Ekono- miebygg- nader Farm buildings	Teolli- suus- raken- nukset Industri- byggnader Industrial buildings	Liike- raken- nukset Affärs- byggnader Business buildings	Julkiset raken- nukset Offentliga byggnader Public buildings	Yhteensä ¹⁾ (Summa ¹⁾ Total ¹⁾

Tilavuus — Kubikinhåll — Cubic capacity — 1 000 000 m³

Koko maa — Hela riket — Whole country												
1960	8.80	3.02	4.34	2.34	2.76	22.28	4.39	1.57	3.77	1.88	2.46	14.14
1961	10.28	2.31	6.58	2.12	2.63	24.97	5.99	1.07	5.98	1.51	2.37	17.02
1962	10.61	2.15	4.85	2.26	2.31	23.18	6.64	0.92	4.30	1.78	2.02	15.77
1963	12.81	2.29	4.75	1.87	2.44	25.16	8.62	1.10	4.34	1.38	2.07	17.62
*1964	10.57	2.43	5.67	1.94	2.80	24.59	6.92	1.22	5.15	1.49	2.53	17.42
1963 II	2.32	0.30	0.96	0.43	0.50	4.70	1.72	0.15	0.83	0.34	0.40	3.44
III	2.77	0.76	1.58	0.43	1.10	7.04	1.86	0.31	1.50	0.35	0.98	5.01
IV	5.13	1.00	1.39	0.60	0.51	8.90	3.18	0.52	1.25	0.38	0.42	5.78
*1964 I	2.30	0.23	0.99	0.37	0.40	4.41	1.58	0.12	0.87	0.30	0.36	3.25
II	1.83	0.31	1.56	0.35	0.66	4.93	1.33	0.16	1.48	0.28	0.59	3.86
III	2.47	0.85	1.28	0.46	1.05	6.57	1.56	0.42	1.18	0.33	0.96	4.47
IV	3.97	1.04	1.84	0.76	0.69	8.68	2.45	0.52	1.62	0.58	0.62	5.84
*1965 I	1.93	0.23	1.30	0.47	0.50	4.56	1.37	0.11	1.16	0.34	0.47	3.48
Kaupungit ja kauppalat — Städer och köpingar — Urban communes												
1960	5.30	0.06	3.48	1.67	1.75	12.47	3.80	0.03	3.10	1.52	1.63	10.11
1961	6.61	0.05	5.28	1.37	1.65	15.20	5.16	0.02	4.98	1.14	1.62	12.98
1962	6.76	0.05	3.70	1.54	1.16	13.40	5.53	0.01	3.39	1.38	1.09	11.46
1963	8.86	0.05	2.91	1.26	1.37	14.66	7.51	0.03	2.72	1.06	1.31	12.71
*1964	6.87	0.09	4.15	1.31	1.68	14.33	5.63	0.07	3.92	1.13	1.64	12.45
1963 II	1.77	0.01	0.71	0.29	0.25	3.06	1.56	0.01	0.66	0.24	0.22	2.69
III	1.79	0.01	0.88	0.34	0.65	3.71	1.58	0.01	0.85	0.31	0.64	3.39
IV	3.35	0.01	0.70	0.38	0.29	4.79	2.72	0.00	0.63	0.28	0.28	3.93
*1964 I	1.64	0.01	0.77	0.26	0.28	3.01	1.32	0.01	0.71	0.23	0.26	2.54
II	1.28	0.02	1.15	0.23	0.40	3.11	1.15	0.01	1.12	0.20	0.39	2.88
III	1.44	0.03	1.01	0.33	0.58	3.45	1.18	0.03	0.98	0.27	0.57	3.04
IV	2.52	0.03	1.22	0.49	0.42	4.77	1.98	0.02	1.11	0.43	0.42	3.99
*1965 I	1.34	0.03	0.90	0.26	0.33	2.90	1.10	0.01	0.80	0.22	0.32	2.47

¹⁾ Näihin lukuihin sisältyvät myös edellisiin ryhmiin kuulumattomat rakennukset, kuten kylmät kesäasunnot, omakotitalojen talousrakennukset yms.²⁾ I dessa tal ingår även de byggnader, som ej tillhör ovan nämnda grupper, såsom kalla sommarbostäder egna hems ekonomiebyggnader m. m.³⁾ Including buildings not mentioned above e.g. summer-houses, sheds, etc.

9. Asuntojen tuotanto — Bostadsproduktionen — Production of dwellings

Sosiaalisen tutkimustoimiston mukaan — Enligt Byrån för social forskning — According to the Bureau of Social Research

Vuosi ja neljännes År och kvartal Year and quarter	Asuinhuoneistoja Bostadslägenheter Dwellings	Asuinhuoneita Boningsrum Rooms	Huoneistoala m ² Lägenhetsyta m ² Floor area m ²	Asuinhuoneistoja Bostadslägenheter Dwellings	Asuinhuoneita Boningsrum Rooms	Huoneistoala m ² Lägenhetsyta m ² Floor area m ²
	Kaupungit ja kauppalat — Städer och köpingar Urban communes			Maalaiskunnat — Landskommuner — Rural communes		
1959	18 608	52 991	993 308	11 342	40 943	803 100
1960	20 704	61 056	1 153 911	10 821	39 805	763 781
1961	25 854	72 227	1 371 384	11 445	41 919	820 442
1962	25 604	73 513	1 389 818	11 845	43 795	846 932
1963	32 883	96 484	1 829 548	11 250	42 320	836 071
1964	24 297	78 397	1 463 945	11 084	41 032	806 759
1963 I	6 937	20 950	392 362	2 005	7 384	144 396
II	6 720	19 132	363 068	1 725	6 375	124 340
III	7 261	20 702	392 972	2 757	10 235	199 024
IV	11 965	35 700	681 156	4 763	18 326	368 311
*1964 I	6 184	19 234	359 225	2 122	7 721	151 749
II	4 684	14 429	269 359	1 696	6 154	122 877
III	5 051	16 471	307 741	3 206	11 628	228 063
IV	8 378	28 263	527 620	4 060	15 529	304 070

10. Vähittäiskaupan myynti — Detaljhandelns försäljning — Retailers' sales

Vuosi ja kuukausi År och månad Year and month	Kaikki vähittäiskaupat Hela detaljhandeln All retailers		Tavaratalot Varuhus Department stores	Sekatavara- kaupat ¹⁾ Diversehandelsaffärer ¹⁾ Retailers, rural type ¹⁾	Ravintolain- ja tupakkakaupat Livmedels- och tobakaffärer Food and tobacco shops	Alkoholiikkien myymälät Alkoholliikes butikker Liquor shops	Tekstiili-, vaate- ja nahkatavara- kaupat Textil-, beklädnads- och lädervarufaffärer Textile, clothing and leather article shops	Rauta-, sähkö- ja urheiluvälinekaupat Järn-, el- och sportaffärer Metallware, electric and sports article shops	Apteekit Apotek Pharmacies	Muiden toimialojen kaupat Övriga branschaffärer Other special shops
	Volyymi- indeksi ²⁾ Volym- index ²⁾ Volume index ²⁾	Arvo- indeksi Värdeindex Value index								
	1954=100									
	Arvoindeksi — Värdeindex — Value index (1954 = 100)									
1959	116	142	145	137	149	136	118	158	196	172
1960	125	157	164	151	158	151	137	187	216	190
1961	138	175	186	163	171	173	158	237	241	214
1962	147	193	207	177	186	194	175	279	265	237
1963	151	207	213	192	196	213	180	301	277	257
1964	147	221	224	204	214	238	185	302	331	282
1964 III	129	193	191	177	210	214	130	242	329	252
IV	144	215	212	194	213	248	186	302	355	254
V	155	228	217	214	209	212	230	324	313	264
VI	149	224	215	211	207	269	192	330	305	259
VII	141	214	181	212	212	270	139	313	293	240
VIII	148	222	187	216	217	247	160	344	279	264
IX	146	222	222	209	207	226	166	320	334	312
X	154	235	231	222	221	260	195	318	348	290
XI	156	234	262	209	210	213	258	304	366	294
XII	211	322	459	279	272	334	334	415	412	488
*1965 I	121	186	172	161	197	196	152	217	393	262
II	131	202	195	183	208	208	162	234	469	265
III	142	221	224	204	230	237	159	259	504	285
IV	158	248	228	227	248	293	230	302	425	268
V	163	249	235	241	229	228	244	352	401	262
VI	159	250	231	236	231	305	223	368	365	264

Myynti — Försäljning — Sales

Milj. nmk

1959	5 383.8	101.8	2 026.2	1 191.2	325.9	668.1	369.8	127.9	572.4
1960	5 952.0	115.5	2 230.7	1 262.8	361.7	771.2	437.1	140.5	632.5
1961	6 635.8	130.5	2 408.6	1 366.4	416.2	890.9	554.9	156.9	710.9
1962	7 319.0	145.7	2 621.7	1 487.1	466.7	986.1	651.7	172.4	787.6
1963	7 832.6	149.4	2 844.4	1 568.4	512.5	1 017.1	704.9	180.1	855.8
1964	8 357.9	157.2	3 018.4	1 708.5	572.0	1 041.2	707.3	215.5	937.8
1964 III	607.7	11.2	217.7	140.2	42.8	60.9	47.1	17.8	70.0
IV	679.4	12.4	239.4	142.2	49.7	87.3	58.8	19.2	70.4
V	720.4	12.7	264.2	139.5	42.3	108.3	63.3	17.0	73.1
VI	707.7	12.6	260.0	138.3	53.8	90.5	64.4	16.5	71.6
VII	675.7	10.6	261.0	141.3	54.1	65.3	61.0	15.9	66.5
VIII	701.4	10.9	265.8	144.7	49.4	75.3	67.1	15.1	73.1
IX	698.8	13.0	258.1	137.7	45.3	77.9	62.4	18.1	86.3
X	739.6	13.5	274.1	147.2	52.0	91.8	61.9	18.9	80.2
XI	736.8	15.3	257.2	139.8	42.6	121.3	59.3	19.8	81.6
XII	1 014.7	26.9	344.0	181.5	66.8	156.8	81.0	22.3	135.4
*1965 I	586.6	10.1	198.1	131.5	39.2	71.4	42.3	21.3	72.7
II	637.9	11.4	226.0	138.3	41.6	75.9	45.7	25.4	73.6
III	696.3	13.1	251.1	153.1	47.5	74.6	50.6	27.3	79.0
IV	781.1	13.4	279.3	165.6	58.5	108.2	58.8	23.0	74.3
V	786.0	13.8	296.6	152.5	45.6	114.7	68.6	21.7	72.5
VI	789.0	13.5	290.9	153.9	61.0	104.9	71.8	19.8	73.2

¹⁾ Myynti käsittää elintarvikkeiden lisäksi tekstiili- ja/tai taloustarvikkeita (maaseudun sekatavarakauppojen ja osuuskauppojen tavanomaisen tavaralajitelma) — ²⁾ Försäljningen omfattar utom livsmedel även textilier och/eller hushållsartiklar (det typiska varusortimentet för lant-handlare och andelslag på landsbygden) — ³⁾ Sales consist of food articles and textile and/or household articles.

⁴⁾ Iman Oy. Alkoholliike Ab. — ⁵⁾ Utan Oy. Alkoholliike Ab. — ⁶⁾ Wilhott Oy. Alkoholliike Ab.

11. Tukkukaupan myynti — Parthandeln försäljning — Wholesalers' sales

Vuosi ja kuukausi År och månad Year and month	Kaikki tukkukaupat Alla partiäffärer All wholesalers		Keskustukkuilikeet Centralpartifaffärer Central wholesalers	Valtion Viljavarasto ja Hankintakeskus Statens Spannmålsförråd och Upphandlingscentral Government Grain Office and Purchasing Centre	Ravinto- ja maunintoi-neikaupat Handel med livs- och njutningsmedel Food, beverage and tobacco wholesalers	Tekstiili-, turkis- ja jalneikaupat Handel med textil- och pälsvaror samt skodon Textile, clothing and footwear wholesalers	Rautakaupat Handel med järnvaror Iron ware wholesalers	Puitseurakaupat Handel med trävaror Timber wholesalers	Teknillisen alan kaupat Handel med tekniska varor Wholesalers of machinery and raw materials	Poltto- ja voiteluaineikaupat Handel med bränsle och smörjemedel Fuel wholesalers	Muiden toimialojen kaupat Övriga branschaffärer Other specialized wholesalers
	Volyymi-indeksi Volum-index Volume index	Arvo-indeksi Värde-index Value index									
	1954 = 100										
	Arvoindeksi — Värdeindex — Value index (1954 = 100)										
1959	121	154	171	132	141	99	140	113	230	173	185
1960	133	176	195	135	160	103	169	153	264	180	199
1961	147	193	213	121	184	114	187	120	307	186	197
1962	156	210	231	174	197	113	205	205	321	206	206
1963	160	221	257	207	205	100	205	180	333	235	215
1964	169	246	272	170	250	119	228	143	412	252	
1964 III	160	230	242	268	242	145	191	146	380	230	186
IV	178	256	279	197	263	144	227	159	455	239	201
V	168	241	273	129	236	121	216	183	446	237	211
VI	168	242	264	129	264	85	224	155	447	240	183
VII	162	236	267	133	279	53	210	131	392	246	170
VIII	178	261	313	168	275	139	239	143	362	254	198
IX	179	262	269	174	243	166	275	148	432	271	265
X	185	273	303	172	260	154	269	154	463	272	239
XI	178	264	293	161	246	128	255	117	471	263	278
XII	197	294	320	227	283	97	295	107	536	314	287
*1965 I	133	204	218	123	207	79	174	191	379	245	179
II	159	241	277	141	242	118	224	140	364	268	220
III	182	275	308	190	261	124	266	157	468	301	250
IV	183	278	308	214	300	119	242	94	507	285	212
V	195	296	337	171	318	103	267	141	536	295	221
VI	173	260	245	153	313	75	265	102	482	298	202

Myynti — Försäljning — Sales

Milj. nmk

1959	7 684.9	2 211.6	198.9	1 571.9	416.6	1 172.3	137.7	907.3	569.0	499.6
1960	8 780.3	2 534.4	203.5	1 783.1	433.5	1 414.9	187.0	1 040.1	592.2	591.6
1961	9 649.0	2 767.4	182.4	2 049.1	480.9	1 567.5	146.9	1 210.4	610.4	634.0
1962	10 467.1	2 997.9	261.6	2 198.0	476.4	1 714.0	250.1	1 264.8	676.5	627.8
1963	11 033.2	3 332.3	311.1	2 288.0	419.5	1 718.1	220.3	1 312.5	773.7	657.7
1964	12 304.4	3 525.7	256.3	2 791.3	503.5	1 911.4	174.5	1 626.2	828.2	687.3
1964 III	959.9	261.4	33.6	224.7	50.8	133.5	14.9	124.7	63.0	53.3
IV	1 066.0	301.0	24.8	244.0	50.6	158.4	16.1	149.6	65.5	56.0
V	1 005.6	294.5	16.2	219.1	42.4	150.4	18.6	146.7	64.9	52.8
VI	1 010.2	285.7	16.2	245.1	29.9	156.5	15.7	146.8	65.6	48.7
VII	983.9	288.9	16.6	258.9	18.5	146.2	13.4	128.6	67.4	45.4
VIII	1 086.5	338.7	21.0	255.6	48.8	166.6	14.6	119.1	69.5	52.6
IX	1 091.2	291.1	21.8	225.9	58.3	192.3	15.1	142.0	74.3	70.4
X	1 138.2	327.2	21.6	241.1	54.2	188.1	15.7	152.1	74.6	63.6
XI	1 100.3	316.3	20.1	228.3	44.9	178.0	11.9	154.8	72.0	74.0
XII	1 226.3	345.3	28.4	263.0	33.9	206.1	10.9	176.3	86.1	76.3
*1965 I	850.7	235.2	15.4	191.8	27.9	121.4	19.5	124.6	67.2	47.7
II	1 005.1	299.6	17.6	224.5	41.4	156.2	14.2	119.6	73.5	58.5
III	1 146.6	332.5	23.8	242.3	43.4	185.9	16.0	153.7	82.4	66.6
IV	1 160.0	333.0	26.8	278.6	41.7	169.1	9.6	166.5	78.1	56.6
V	1 234.3	364.3	21.5	295.7	36.1	186.4	14.4	176.3	80.7	58.9
VI	1 090.7	265.2	19.2	290.6	26.5	185.1	10.4	158.2	81.7	53.8

12. Tuonnin ja viennin arvo — Värde av importen och exporten — Value of imports and exports

Ulkomaankauppatilaston mukaan — Enligt utrikeshandelsstatistiken — According to Foreign Trade Statistics

Vuosi ja kuukausi År och månad Year and month	Tuonti — Import — Imports							Vienti — Export — Exports							Viennin (+) tai tuonnin (-) enemmyys Överskott av exporten (+) eller importen (-) Export surplus (+) or import surplus (-)
	Raaka-aineet ja tuotantotarvikkeet Råmaterial och produktions- föremål Raw materials and production supplies	Siitä teollisuuteen Därav för industrin Of which for industry	Poltto- ja voiteluaineet Bränsnämateriel o. smörjmedel Fuels and oils	Valmiit tavarat Färdiga varor Finished goods	Siitä kulutustavaroita Därav konsumtionsvaror Of which consumers goods	Koko tuonti Total import	Maataloustuotteet Lantbruksprodukter Agricultural products	Metallinvalmistus Skogshushållningsprodukter Forestry products	Teollisuustuotteet Industriprodukter Industrial products	Siitä — Därav — Of which			Koko vienti Total export		
										Puuteollisuus Träindustri Woodworking	Paperteollisuus Pappersindustri Paper industry	Metalli- ja konepajateollisuus Metall- och verkstadsindustri Metal industry and engineering			
	Milj. nmk														
1959	1 338	1 254	281	1 054	377	2 673	149	163	2 360	637	1 170	441	2 673	+ 0	
1960	1 663	1 537	331	1 410	476	3 403	160	206	2 794	842	1 337	474	3 165	- 238	
1961	1 711	1 603	330	1 649	615	3 690	153	296	2 923	841	1 539	386	3 374	- 316	
1962	1 762	1 664	371	1 795	650	3 929	144	190	3 197	770	1 589	663	3 533	- 396	
1963	1 827	1 699	373	1 666	662	3 867	165	113	3 399	812	1 752	614	3 678	- 189	
*1964	2 111	1 982	508	2 197	801	4 816	230	90	3 810	896	2 020	610	4 132	- 684	
*1964 I—III	478	448	128	477	178	1 083	50	12	751	121	463	115	813	- 270	
I—VI	991	933	247	1 108	419	2 345	118	29	1 705	335	965	283	1 854	- 491	
I—IX	1 526	1 435	371	1 625	588	3 520	174	69	2 736	645	1 474	420	2 980	- 540	
I—XII	2 111	1 982	508	2 197	801	4 816	230	90	3 810	896	2 020	610	4 132	- 684	
*1965 I—III	556	513	110	578	213	1 244	64	8	850	138	502	146	923	- 321	
II	172	157	31	202	74	405	14	3	251	40	144	45	268	- 137	
III	199	182	46	210	83	455	26	2	310	38	189	61	338	- 117	
IV	178	166	48	209	71	435	17	2	322	55	196	46	341	- 94	
V	209	185	34	287	98	530	29	6	360	70	173	85	395	- 135	

13. Tuonnin ja viennin volyymi-indeksi — Volymindex för importen och exporten — Volume index for imports and exports

1962 = 100. Ulkomaankauppatilaston mukaan — Enligt utrikeshandelsstatistiken — According to Foreign Trade Statistics

Vuosi ja neljännes År och kvartal Year and quarter	Tuonti — Import — Imports (cif)								Vienti — Export — Exports (fob)						
	Yleisindeksi Total index	Raaka-aineet ja tuotantotarvikkeet Råmaterial och produktions- föremål Raw materials and production supplies	Siitä Därav Of which		Poltto- ja voiteluaineet Bränslen o. smörjmedel Fuels and oils	Valmiit tavarat Färdiga varor Finished goods	Siitä Därav Of which		Yleisindeksi Total index	Maataloustuotteet Lantbruksprodukter Agricultural products	Metallinvalmistus Skogshushållningsprodukter Forestry products	Teollisuustuotteet Industriprodukter Industrial products	Siitä Därav Of which		
			Maatalous Lantbruk Agriculture	Teollisuus Industri Industry			Maatalous Lantbruk Agriculture	Paperteollisuus Pappersindustri Paper industry					Metalli- ja konepajateollisuus Metall- och verkstadsindustri Metal industry and engineering		
1961	95	96	116	95	88	95	95	94	94	109	157	89	106	94	58
1962	100	100	100	100	100	100	100	100	100	100	100	100	100	100	100
1963	98	103	122	101	102	92	86	101	102	110	62	104	102	110	88
1964	119	113	123	112	143	120	118	122	109	147	44	111	105	122	81
1962 I	98	100	114	100	80	98	98	100	81	95	50	82	59	97	75
II	103	96	95	96	91	114	120	103	97	123	85	96	96	97	97
III	94	98	73	99	99	89	92	85	108	102	190	103	133	98	81
IV	105	107	120	106	131	99	91	112	115	81	75	119	112	108	153
1963 I	70	78	126	75	69	64	56	77	61	85	23	62	36	78	54
II	112	113	127	112	89	116	113	122	114	112	47	118	96	130	102
III	101	106	107	106	126	91	90	93	119	114	124	119	147	114	92
IV	106	114	129	113	124	95	87	110	115	133	56	117	127	118	95
1964 I	107	103	119	103	140	104	102	108	87	125	25	89	59	113	62
II	125	109	108	109	130	139	135	146	109	171	34	111	101	122	88
III	116	113	119	112	139	114	119	106	118	158	76	119	144	122	73
IV	128	127	146	126	163	122	118	130	120	137	38	124	113	131	103
*1965 I	119	118	159	115	122	120	123	117	92	156	16	94	61	120	70

14. Tärkeimpien tavarain tuonti — Importen av viktigare varor — Imports of certain commodities

Ulkomaankauppatilaston mukaan — Enligt utrikeshandelsstatistiken — According to Foreign Trade Statistics

SITC, Rev. N:o	041	042	044	043, 045	051	061.1—2	071.1	072
	Vehnä Vete Wheat	Riisi Ris Rice	Maissi Majs Maize	Vilja, muu Spannmål, annan Cereals, other	Hedelmät, tuoreet (ml. pähkinät) Frukter, färskas (inkl. nötter) Fruits and nuts, fresh	Sokeri Socker Sugar	Kahvi, myös paahdettu Kaffe, även rostat Coffee, incl. roasted	Kaakao Kakao Cocoa
	1 000 kg							
1959	300 560	11 924	28 605	133 800	79 184	137 578	33 678	1 543
1960	179 377	15 607	44 384	52 782	78 425	120 922	34 122	1 817
1961	124 007	12 583	40 195	35 417	92 554	126 931	38 471	2 006
1962	174 239	15 488	35 666	68 623	106 539	148 816	39 517	2 455
1963	337 812	11 152	44 277	105 190	109 755	122 795	41 979	2 533
*1964	60 801	14 675	53 714	68 393	106 682	175 343	47 497	3 103
*1964 II ..	—	92	7 268	4 667	11 329	7 845	4 491	325
III ..	—	274	272	1 673	10 332	16 379	5 496	259
IV ..	3	294	1	8 444	11 735	3 854	3 064	251
V ..	73	1 282	5 481	601	12 736	12 655	6 378	218
VI ..	10 033	4 697	4	—	15 265	20 115	4 271	194
VII ..	—	419	1 271	1 053	2 372	9 580	3 380	161
VIII ..	—	79	3 735	1 568	2 165	18 576	3 361	327
IX ..	2 912	161	6	10 135	4 827	48	3 283	353
X ..	8 136	633	714	3 517	4 392	17 840	4 232	233
XI ..	14 153	905	5 363	19 617	4 304	19 053	4 972	308
XII ..	19 163	531	13 209	7 783	17 179	23 593	1 959	229
*1965 I ..	23 016	4 692	6 157	4 061	8 028	5 005	1 660	285
II ..	502	1 893	14 115	668	10 789	2 318	2 255	331
III ..	16 534	355	292	43 423	13 727	6 689	3 667	399
IV ..	9 208	122	4	4 825	11 673	2 774	2 673	382
V ..	3 063	4 550	9 689	25 920	13 858	11 416	3 202	230

SITC, Rev. N:o	081.3	121	211.1—2 *)	231	262.1, 2, 3	263.1	274.1	276.3
	Öljykakut ja rouheet Oljekakor och -kross Oil cake and grits	Tupakka, valmistamaton Tobak, orbetad Raw tobacco	Nautaeläinten ja hevosten vuodot Hudar av nötkreatur och hästar Neat and horse hides	Luonnon- kautsu, synt. ja regener. kautsu Naturgummi, synt. gummi o. gummi- regenerat 1)	Lampaanvilla ja villatopsi Fårull och tops därav Sheep's and lambs' wool, and wool tops	Puuvilla Bomull Cotton	Rikki Svavel Sulphur	Suola (natrium- kloridi) Salt (natrium- klorid) Salt
	1 000 kg							
1959	50 143	5 386	6 512	2 951	4 926	17 985	71 120	186 688
1960	64 112	6 123	6 001	7 407	4 731	21 728	100 306	199 868
1961	46 028	7 244	8 912	9 279	3 955	15 705	85 866	223 422
1962	36 718	6 288	6 882	10 716	3 712	16 389	83 546	274 434
1963	87 505	6 959	5 468	12 788	3 978	16 408	59 372	267 334
*1964	29 252	6 079	6 145	11 978	3 805	12 424	67 293	307 154
*1964 II ..	853	307	601	1 240	330	125	5 989	3 302
III ..	1	428	363	474	395	725	1 060	2 925
IV ..	2 273	502	266	842	450	442	4 983	8 488
V ..	3 190	188	610	682	471	1	4 847	17 921
VI ..	—	1 667	544	1 962	246	1 640	8 221	41 942
VII ..	1 838	284	604	486	193	731	3 400	41 860
VIII ..	839	106	605	1 439	275	2 275	1 274	43 548
IX ..	2 804	224	667	895	232	1 652	14 987	41 333
X ..	—	863	296	673	315	1 019	2 853	25 915
XI ..	1 530	281	648	1 375	233	908	5 047	34 895
XII ..	4 018	656	508	1 234	277	253	11 262	25 806
*1965 I ..	2 033	381	823	1 526	316	506	5 250	12 135
II ..	8 854	766	458	2 317	199	427	543	9 368
III ..	3 559	204	503	597	340	4 792	3 187	6 235
IV ..	2 734	386	222	819	235	208	3 051	5 739
V ..	2 144	264	239	1 574	832	2 359	2 964	26 279

*) SITC:n nimike käsittää myös muita tuotteita kuin allamainitut.

1) SITC-positionen omfattar även andra produkter än den nedannämnda.

1) Crude rubber incl. synthetic and reclaimed — *) This SITC-item also contains other products than that below.

14. Tärkeimpien tavarain tuonti (jatk.) — Importen av viktigare varor (forts.) — Imports of certain commodities (cont.)

SITC, Rev. N:o	281	321.4	321.8	332.1	332.2	332.3—4	332.5	514.2 (8)
Vuosi ja kuukausi År och månad Year and month	Rautamalmi ja rikaste Järnmalm och slig <i>Iron ore and concentrates</i>	Kivihiili, antrasitti yms. Stenkol, antracit o.d. <i>Coal, anthracite, etc.</i>	Koksi ja puolikoksi Koks och halvkoksa <i>Coke and semi-coke</i>	Bensini Bensin <i>Motor spirits</i>	Petroll ja raskasbensini Petroleum och tungbensin <i>Petroleum</i>	Polttoöljyt, muut Brännolja, andra <i>Fuel oils, other</i>	Voiteluöljyt ja rasvat yms. Smörjolja o. -fetter o.d. <i>Lubricating oils and greases</i>	Natrium-karbonaatti (soda) Natrium-karbonat (soda) <i>Sodium carbonate (soda ash)</i>
	1 000 kg			1 000 l	1 000 kg			
1959	126 571	2 567 430	284 854	29 718	24 367	731 839	36 556	33 234
1960	162 033	2 936 807	229 473	62 274	35 876	1 441 391	44 545	43 750
1961	145 241	2 779 336	260 633	45 395	32 063	1 482 990	71 065	55 774
1962	448 671	2 620 519	356 571	23 528	30 888	1 893 210	52 852	67 128
1963	390 751	2 182 624	351 848	26 982	32 157	1 944 667	51 247	63 462
*1964	513 575	2 413 663	887 354	16 929	22 766	2 227 655	64 372	72 497
*1964 II ..	27 868	135 308	18 726	66	3 463	142 213	4 388	2 812
III ..	27 705	85 030	86 310	2 880	5 560	180 648	3 613	8 119
IV ..	25 562	92 191	27 728	2 274	827	215 012	6 067	3 794
V ..	6 506	234 673	25 765	0	321	133 934	3 006	5 692
VI ..	21 879	208 175	64 542	3 736	541	219 467	6 842	8 649
VII ..	25 088	208 642	24 060	2 516	4 050	210 582	3 512	6 246
VIII ..	61 272	244 446	103 286	2 051	759	126 061	4 889	5 619
IX ..	59 991	266 959	56 568	78	1 691	202 271	4 488	6 940
X ..	42 270	268 854	80 596	296	944	183 702	4 970	3 100
XI ..	61 084	278 270	126 724	253	966	211 589	7 568	6 315
XII ..	118 467	249 676	83 291	2 771	2 219	286 472	6 322	7 482
*1965 I ..	190 891	256 496	43 225	14	1 003	134 249	5 171	4 655
II ..	90 352	110 614	54 456	4 192	4 603	142 428	8 924	4 623
III ..	47 033	128 645	89 363	2 760	6 009	278 738	8 423	7 479
IV ..	15 576	166 940	42 908	381	4 513	491 595	2 848	3 853
V ..	7 632	173 965	13 092	5 312	2 870	325 524	4 638	6 342

SITC, Rev. N:o	271.2, 561.1	271.3, 561.2	561.3	621	629.1	652	653.2	662.3
Vuosi ja kuukausi År och månad Year and month	Typpi-lannoitteet Kväve-gödselmedel <i>Nitrogen fertilizers</i>	Fosfaatti lannoitteet Fosfat-gödselmedel <i>Phosphated fertilizers</i>	Kali-lannoitteet Kaligödselmedel <i>Potash fertilizers</i>	Puolivalmistet kautsusta Halvfabrikat av gummi <i>Rubber fabricated materials</i>	Ajoneuvojen ja lentok. ulko- ja sisärenkaat Däck och slangar för fordon och flygmaskiner ¹⁾	Puuvilla-kankaat Tyger av bomull <i>Cotton fabrics</i>	Villa- ja karva-kankaat Tyger av ull och av djurhår <i>Woollen and worsted fabrics</i>	Tulenkestävät rakennus-tarvikkeet Eldfasta byggnads-material <i>Refractory construction materials</i>
	1 000 kg							
1959	77 117	297 459	104 418	6 495	5 150	3 215	930	6 262
1960	142 802	348 270	173 236	5 663	5 725	3 468	888	10 805
1961	151 539	363 036	133 983	2 485	5 605	3 013	906	17 782
1962	100 062	310 788	139 014	2 895	5 626	2 796	941	16 619
1963	138 311	262 188	139 791	3 122	6 330	2 640	984	15 940
*1964	141 782	371 568	173 938	3 940	8 342	2 455	1 250	26 142
*1964 II ..	8 868	4 450	4 255	281	489	260	81	942
III ..	11 196	31 826	11 362	247	532	241	70	567
IV ..	13 541	20 326	8 167	364	1 028	264	67	1 038
V ..	24 152	36 868	15 619	280	723	193	110	1 216
VI ..	27 567	12 658	14 349	329	660	152	77	1 827
VII ..	7 088	47 294	22 997	317	690	145	106	2 026
VIII ..	8 933	29 646	14 256	312	621	195	180	2 252
IX ..	8 263	45 255	15 743	297	849	192	196	8 997
X ..	9 302	41 621	16 425	384	806	221	99	2 806
XI ..	5 529	43 082	18 296	367	798	192	84	2 240
XII ..	10 918	43 932	21 077	420	771	174	83	1 510
*1965 I ..	7 717	25 417	12 783	323	515	235	132	1 515
II ..	12 205	29 670	4 140	316	625	223	104	2 568
III ..	20 213	53 017	18 569	274	1 055	299	91	1 295
IV ..	9 287	45 719	13 900	287	816	213	84	3 085
V ..	29 941	53 658	16 231	288	1 124	223	109	1 326

1) Rubber tyres and tubes for vehicles and aircraft.

14. Tärkeimpien tavarain tuonti (jatk.) — Importen av viktigare varor (forts.) — Imports of certain commodities (cont.)

SITC, Rev. N:o	671.2	672	673	674	678	722.1	732.1—3, 6, 7	864.1 ¹⁾	
	Takkirauta Tackjärn Pig iron	Valanteet ja ainekset, rau- taa tai terästä Göt o. ämnen av järn l. stål Ingots and other primary forms of iron or steel	Rauta- ja teräs- tangot, myös muototangot Stång, även profilstång, av järn l. stål Iron and steel bars, rods, shapes, etc. incl. sheet piling	Rauta- ja teräslevy sekä universaali- rauta Järn- och stål- plåt samt universäljärn Iron and steel plates, sheets and universals	Rauta- ja teräsputket sekä osat Rör o. rördelar av järn o. stål Iron or steel tubes, pipes and fittings	Generaattorit, moottorit yms. sähkökoneet Generatorer, motorer o. a. d. elektriska maskiner Generators, motors and other electric machines	Autot ja nilden alustat Automobiler o. underreden till dem Automobiles and automobile chassis	Tasku-, ranne- ja herätys- kellot yms. Fick-, arm- bands- och väckarur o.s.d. Watches and clocks, etc.	
	1 000 kg						Kpl - St. - Nr		
1959	3 849	138 132	80 833	165 872	55 251	6 158	31 177	341 459	
1960	2 974	137 387	139 242	221 876	64 482	7 787	44 954	401 400	
1961	2 725	105 686	117 281	261 190	74 157	5 277	56 980	488 246	
1962	3 431	80 412	122 542	244 010	69 639	6 087	72 121	532 450	
1963	7 059	60 010	78 587	246 606	62 630	4 292	57 958	415 384	
*1964	14 310	36 665	107 432	322 044	79 938	4 961	105 513	608 494	
*1964 II ..	10 023	4 766	10 624	25 078	4 175	357	6 682	35 430	
III ..	160	5	8 563	20 901	4 636	445	8 340	49 299	
IV ..	285	5 347	8 575	33 676	6 951	531	12 011	48 379	
V ..	205	631	7 240	20 245	6 271	203	14 335	43 948	
VI ..	1 074	4 454	6 850	23 532	7 352	375	12 832	40 211	
VII ..	300	545	8 144	27 665	6 837	451	11 615	58 592	
VIII ..	460	530	9 820	28 191	7 505	337	7 230	39 785	
IX ..	5	4 982	9 935	31 619	8 028	504	6 361	60 882	
X ..	387	538	9 217	24 259	7 332	335	6 708	50 834	
XI ..	1 381	2 524	9 693	34 208	6 185	462	5 383	78 213	
XII ..	30	11 663	9 488	28 319	9 085	654	9 311	59 667	
*1965 I ..	5	4	13 003	29 284	7 897	552	8 262	45 901	
II ..	10	1 800	10 919	30 426	6 410	609	8 834	53 306	
III ..	—	2 503	10 267	28 933	6 334	623	14 271	59 233	
IV ..	315	3 892	8 830	25 443	8 343	440	11 123	61 980	
V ..	85	2 868	9 780	31 650	11 153	874	25 178	45 854	

15. Tärkeimpien tavarain vienti — Exporten av viktigare varor — Exports of certain commodities

Ulkomaankauppastatististon mukaan — Enligt utrikeshandelstatistiken — According to Foreign Trade Statistics

SITC, Rev. N:o	023	024	242	242.1	242.4	243	251.2	251.6, 8	251.7
	Voi Smör Butter	Juusto Ost Cheese	Pyöreä puutavara — Rundvirke — Round wood			Sahattu ja höylätty puutavara Sågade och hyvl. trävaror Sawn and planed wood	Puuhioke ¹⁾ Slipmassa ²⁾ Mechanical wood pulp ³⁾	Sulfitt- ja dissolv- selluloosa ⁴⁾ Sulfite- cellulose ⁵⁾	Sulfaatti- selluloosa ⁶⁾ Sulfate- cellulose ⁷⁾
	1 000 kg		1 000 k-m ⁸⁾ — 1 000 f-m ⁹⁾			1 000 stds	1 000 kg		
1959	21 432	17 852	3 812	2 445	984	956	138 944	770 396	549 179
1960	25 724	16 962	4 777	3 176	934	1 140	175 585	918 561	500 101
1961	17 500	17 793	5 995	4 251	1 069	1 110	159 895	871 922	569 522
1962	10 209	16 860	3 707	2 437	725	1 014	150 279	827 591	730 656
1963	15 772	17 203	2 156	1 212	503	982	172 196	861 188	893 419
*1964	23 952	21 576	1 376	837	251	1 001	174 754	970 836	979 287
*1964 II ..	1 906	1 697	70	34	10	36	15 570	74 844	65 370
III ..	1 622	2 046	16	5	2	15	11 257	66 107	68 016
IV ..	2 439	1 603	26	13	2	42	14 441	81 459	64 286
V ..	3 149	1 475	122	91	5	70	13 425	82 344	97 107
VI ..	2 690	1 563	142	98	24	123	19 220	86 714	83 748
VII ..	3 320	1 554	219	134	41	158	11 343	69 229	67 369
VIII ..	2 365	2 212	227	124	47	126	12 468	89 813	75 034
IX ..	1 557	2 631	181	101	45	117	13 609	81 864	90 913
X ..	1 286	2 619	141	90	35	98	17 191	85 594	97 175
XI ..	407	1 581	87	47	14	95	12 572	77 133	72 882
XII ..	856	1 340	59	41	8	74	17 035	79 083	93 181
*1965 I ..	1 044	1 035	62	51	3	52	12 753	91 347	94 980
II ..	1 082	1 389	35	22	3	27	14 969	59 755	53 605
III ..	936	239	26	17	3	23	15 544	92 628	81 992
IV ..	2 516	1 464	32	19	3	42	16 123	77 007	91 645
V ..	2 872	1 405	109	92	3	63	11 034	68 440	99 652

¹⁾ SITC:n nimike käsittää myös muita tuotteita kuin allamainittu — ²⁾ Kuivaa painoa.³⁾ SITC-positionen omfattar även andra produkter än den nedannämnda — ⁴⁾ Torr vikt.⁵⁾ This SITC-item also contains other products than that below — ⁶⁾ Dry weight — ⁷⁾ Sulphite wood pulp, and chem. wood pulp, dissolving grades.

15. Tärkeimpien tavarain vienti (jatk.) — Exporten av viktigare varor (forts.) — Exports of certain commodities (cont.)

SITC, Rev. N:o	276.4	281	283.5	631.1—2	632.4	641	641.1	641.2	
Vuosi ja kuukausi År och månad Year and month	Asbesti Asbest <i>Asbestos</i>	Rautamalmi ja rikaste Järnmalm och slig <i>Iron ore and concentrates</i>	Sinkkimalmi ja rikaste Zinkmalm och slig <i>Zinc ore and concentrates</i>	Vaneri Faner <i>Plywood and veneers</i>	Rakennuspuusepänteokset Byggnads-snickrier <i>Builders woodwork</i>	Siltä — Därav Of which Koottavat talot, ml. osat Monteringsfärdiga hus, inkl. delar ¹⁾	Paperi ja pahvi Papper och papp <i>Paper and paper-board</i>	Sanoma-lehtipaperi Tidningspapper <i>Newsprint paper</i>	Paino- ja kirjipaperi Tryck- och skrivpapper <i>Printing and writing paper</i>
	1 000 kg			1 000 k-m ² f-m ²	1 000 kg				
1959	5 358	401 580	120 761	296	6 000	3 164	1 495 855	575 876	146 270
1960	5 551	432 970	89 870	358	3 019	921	1 737 647	691 115	172 505
1961	5 671	430 297	86 881	329	4 471	1 799	2 107 629	846 240	218 693
1962	5 726	346 313	101 473	357	2 049	1 396	2 283 666	869 726	241 191
1963	5 744	377 833	142 943	384	20 601	19 428	2 457 206	882 458	281 969
*1964	7 554	441 407	147 255	440	5 049	4 216	2 670 777	988 637	339 221
*1964 II ..	609	5 060	5 040	41	135	98	202 130	68 285	28 014
III ..	358	—	2 750	27	146	116	194 664	64 239	24 556
IV ..	463	12 666	5 114	38	304	271	228 401	79 346	28 580
V ..	882	35 951	21 036	43	467	357	223 579	80 903	30 229
VI ..	541	77 403	10 815	34	558	440	209 607	83 294	25 638
VII ..	754	88 413	17 953	31	608	411	218 043	75 384	30 382
VIII ..	557	78 082	9 679	27	311	287	211 793	76 461	26 729
IX ..	766	57 350	11 762	39	459	376	248 414	96 313	31 146
X ..	781	20 854	5 257	41	480	454	250 069	99 588	29 060
XI ..	602	34 523	33 109	40	512	483	237 230	97 268	31 463
XII ..	648	22 331	16 915	42	351	261	238 132	92 490	28 826
*1965 I ..	407	16 303	8 393	44	192	121	215 519	82 611	33 479
II ..	505	—	5 323	37	176	157	206 405	75 336	30 785
III ..	640	2 243	—	27	303	243	234 254	80 858	38 486
IV ..	870	9 480	—	41	341	294	268 327	100 708	44 101
V ..	698	36 498	20 375	40	569	465	221 138	80 931	32 486

SITC, Rev. N:o	641.3	641.5	641.6	642	666.5	671.2—5	682.1	899.3(2)
Vuosi ja kuukausi År och månad Year and month	Voimapaperi ja -pahvi Kraftpapper och -papp <i>Kraft paper and paperboard</i>	Konepaperi ja -pahvi Maskinpapper och -papp <i>Machine-made paper and paperboard</i>	Puunkultulevy Träfiberplattor <i>Fibre-boards</i>	Pahvi- ja paperiteokset Varor av papp o. papper <i>Paperboard and paper products</i>	Pöytä- ja fajansiesineet Bords- och fajansartiklar <i>Table- and household articles of faience</i>	Takkirauta ja ferroseokset Tackjärn och ferrolegeringar <i>Pig iron and ferro alloys</i>	Kupari ja kupari-seokset Koppar och kopp.legering. <i>Copper and alloys</i>	Tulitikut Tändstickor <i>Matches</i>
	1 000 kg							
1959	218 971	444 086	109 643	45 406	787	22 806	8 897	1 061
1960	218 076	499 909	128 340	51 747	771	32 723	4 844	1 351
1961	225 302	611 357	146 395	67 239	993	42 530	5 589	1 465
1962	228 185	733 372	152 187	53 855	1 138	180 620	7 311	1 673
1963	252 801	811 660	161 314	81 591	1 546	233 670	8 917	1 644
*1964	265 679	839 572	164 647	104 958	1 639	480 821	6 848	1 510
*1964 II ..	21 203	63 452	15 417	7 685	123	44 672	603	191
III ..	17 463	70 298	12 721	9 131	155	13 276	411	103
IV ..	24 482	74 099	15 902	8 985	94	18 073	1 379	136
V ..	23 973	67 773	14 630	8 636	164	36 204	726	71
VI ..	19 322	63 169	12 609	6 081	183	13 320	670	148
VII ..	23 264	74 082	9 632	7 129	88	27 788	535	83
VIII ..	21 205	71 881	9 755	8 203	99	25 115	305	69
IX ..	24 162	76 925	12 919	10 502	116	33 861	516	149
X ..	22 634	75 983	15 826	12 898	213	77 298	569	207
XI ..	21 290	65 655	14 491	10 939	180	73 603	351	116
XII ..	26 318	69 606	14 762	9 068	159	94 307	215	143
*1965 I ..	18 631	61 273	14 134	3 368	52	53 183	921	173
II ..	17 489	62 942	13 772	8 514	161	51 718	158	123
III ..	23 650	74 614	10 125	10 729	156	37 039	251	127
IV ..	27 974	73 129	16 338	10 623	151	40 639	321	130
V ..	23 830	65 328	12 047	9 127	138	78 900	371	134

¹⁾ Prefabricated buildings incl. parts.

16. Rahalaitosten ottolainaus yleisöltä — Penninginrättningarnas inlåning från allmänheten — Deposits in banking establishments

Vuoden ja kuukauden lopussa Vid utgången av End of	Liljekapankt Affärsbanker Commercial banks			Klännyaluottolaitokset Hypoteksinrättningar Mortgage banks			Säästöpankit Sparbanker Savings banks			Postisäästöpankki Postsparbanken Post Office Savings Bank		
	Talletukset Depositioner Deposits	Shekkitilit Check-räkningar Cheque accounts	Yhteensä Summa Total	Tallet. Depos.	Shekkit. Check-räk. Cheque accounts	Yhteensä Summa Total	Talletukset Depositioner Deposits	Shekkitilit Check-räkningar Cheque accounts	Yhteensä Summa Total	Talletukset Depositioner Deposits	Siirtotilit Giro-räkningar Giro-accounts	Yhteensä Summa Total
	Milj. nmk											
1959	1 505.48	557.49	2 062.97	0.29	0.36	0.65	1 525.46	63.01	1 588.47	431.20	140.91	572.11
1960	1 813.55	550.83	2 364.38	0.31	0.46	0.77	1 798.59	69.52	1 868.11	485.24	135.94	621.18
1961	2 105.91	577.91	2 683.82	0.29	0.58	0.87	2 079.62	71.43	2 151.05	558.17	143.81	701.98
1962	2 270.37	648.95	2 919.32	0.21	0.42	0.63	2 210.83	81.55	2 292.38	606.61	168.54	775.15
1963	2 441.05	715.27	3 156.32	0.20	0.55	0.75	2 336.64	84.07	2 420.71	648.47	250.31	898.78
1964	2 816.71	683.35	3 500.06	0.17	0.22	0.39	2 614.74	86.32	2 701.06	713.83	296.54	1 010.37
1964 VI	2 569.44	640.01	3 209.45	0.15	0.77	0.92	2 417.93	71.83	2 489.76	659.16	260.69	919.85
VII	2 579.90	671.28	3 251.18	0.15	0.62	0.77	2 430.38	73.42	2 503.80	659.97	224.89	884.86
VIII	2 592.55	665.64	3 258.19	0.14	1.03	1.17	2 447.70	80.21	2 527.91	663.87	228.96	892.83
IX	2 610.90	667.50	3 278.40	0.14	0.78	0.92	2 469.80	80.70	2 550.50	667.79	280.99	948.78
X	2 630.24	643.57	3 273.81	0.15	0.93	1.08	2 483.05	77.75	2 560.80	673.13	256.21	929.34
XI	2 662.73	668.82	3 331.55	0.14	0.68	0.82	2 515.43	80.76	2 596.19	676.73	284.80	961.53
XII	2 816.71	683.35	3 500.06	0.17	0.22	0.39	2 614.74	86.32	2 701.06	713.83	296.54	1 010.37
1965 I	2 849.82	669.95	3 519.77	0.17	0.58	0.75	2 665.99	75.98	2 741.97	723.54	284.96	1 008.50
II	2 885.61	632.21	3 517.82	0.17	0.57	0.74	2 715.34	73.86	2 789.20	734.50	367.30	1 101.89
III	2 917.28	680.43	3 597.71	0.17	0.57	0.74	2 756.02	83.31	2 839.33	744.48	320.08	1 064.56
IV	2 936.02	629.54	3 565.56	0.18	0.58	0.76	2 760.13	78.70	2 838.83	739.55	294.76	1 034.31
V	2 959.64	678.60	3 638.24	0.18	0.65	0.83	2 765.64	87.62	2 853.26	732.15	296.03	1 028.18
VI	2 954.15	661.69	3 615.84	0.16	0.71	0.87	2 733.24	82.96	2 816.20	726.35	279.23	1 005.58
VII	2 979.81	646.67	3 626.48	0.16	0.91	1.07	2 750.58	79.19	2 829.77	731.12	247.50	978.62

Vuoden ja kuukauden lopussa Vid utgången av End of	Osuuskassojen säästö- kassat — Handelslagens sparkassar *)			Osuuskassojen Keskus Oy Andelarkassorna Central Ab Central Bank for co-operative credit societies			Osuuskassat Andelarkassor Co-operative credit societies			Kaikkiaan Inalles All banking establishments		
	SOK:n jäsenosus- kassat SOK:s medlems- handelslag*)	KK:n jäsenosus- liikkeet KK:s medlems- andelslag*)	Talletukset Depositioner Deposits	Shekkitilit Check- räkningar Cheque accounts	Yhteensä Summa Total	Talletukset Depositioner Deposits	Shekkitilit Check- räkningar Cheque accounts	Yhteensä Summa Total	Talletukset Depositioner Deposits	Shekkitilit*) Check- räkningar*) Cheque accounts*)	Yhteensä*) Summa*) Total*)	
	Milj. nmk											
1959	99.40	119.73	8.56	11.55	20.11	851.77	45.68	897.45	4 541.89	819.00	5 360.89	
1960	120.08	134.26	8.04	4.77	12.81	1 044.46	55.14	1 099.60	5 404.53	816.66	6 221.19	
1961	134.23	151.05	11.82	10.60	22.42	1 229.22	60.30	1 289.52	6 270.31	864.63	7 134.94	
1962	136.47	156.69	10.78	7.67	18.45	1 314.72	62.20	1 376.92	6 706.68	969.33	7 676.01	
1963	145.39	165.27	10.50	13.85	24.35	1 437.49	62.25	1 499.74	7 185.01	1 126.30	8 311.31	
1964	155.86	175.48	17.27	13.89	31.16	1 663.12	71.12	1 734.24	8 157.18	1 151.44	9 308.62	
1964 VI	146.19	168.11	15.69	20.86	36.55	1 535.69	55.64	1 591.33	7 512.36	1 049.80	8 562.16	
VII	145.36	167.69	14.02	25.03	39.05	1 543.55	62.43	1 605.98	7 541.02	1 057.67	8 598.69	
VIII	144.38	167.79	13.64	20.84	34.48	1 555.36	69.57	1 624.93	7 585.43	1 066.25	8 651.68	
IX	148.31	167.75	13.52	10.21	23.73	1 570.31	67.63	1 637.94	7 648.52	1 107.81	8 756.33	
X	150.23	170.24	13.19	8.26	21.45	1 578.30	60.87	1 639.17	7 698.53	1 047.59	8 746.12	
XI	152.23	171.17	14.34	11.50	25.84	1 606.90	71.56	1 678.46	7 799.67	1 118.12	8 917.79	
XII	155.86	175.48	17.27	13.89	31.16	1 663.12	71.12	1 734.24	8 157.18	1 151.44	9 308.62	
1965 I	156.84	177.73	17.70	14.59	32.29	1 693.40	60.95	1 754.35	8 285.19	1 107.01	9 392.20	
II	158.90	180.97	17.33	10.02	27.35	1 742.86	59.12	1 801.98	8 435.77	1 143.08	9 578.85	
III	160.24	184.66	16.61	9.31	25.92	1 783.46	63.88	1 847.34	8 562.92	1 157.58	9 720.50	
IV	160.79	182.72	15.82	12.16	27.98	1 799.22	61.98	1 861.20	8 594.43	1 077.72	9 672.15	
V	160.38	181.56	17.68	20.28	37.96	1 813.97	66.60	1 880.57	8 631.20	1 149.78	9 780.98	
VI	158.37	180.70	17.23	13.88	31.11	1 794.66	64.59	1 859.25	8 564.86	1 103.06	9 667.92	
VII	157.62	180.85	17.54	12.34	29.88	1 803.19	64.25	1 867.44	8 620.87	1 050.86	9 671.73	

*) Consumers' co-operative savings funds — *) Finnish Co-operative Wholesale Society — *) Co-operative Union.
*) Postisäästöpankin siirtotilit ml. — Inkl. Postsparbankens girokonton — Incl. giro accounts of the Post Office Savings Bank

17. Rahalaitosten antolainaus yleisölle — Penninginrättningarnas utlåning till allmänheten — Loans by banking establishments

Vuoden ja kuukauden lopussa Vid utgången av End of	Suomen Pankki Finlands Bank Bank of Finland				Lifkepankit Affärsbanker Commercial banks				Säästöpankit Sparbanker Savings banks				Posti- säästö- pankki*) Post- spar- banken*) Post Office Savings Bank *)
	Markka- määr. vekselit Växlar i mark Bills in marks	Shekki- tilit Check- räkningar Cheque accounts	Muu lai- nananto ¹⁾ Annan kredit- givning ¹⁾ Other advances ¹⁾	Yhteensä Summa Total	Vekselit Växlar Bills	Shekki- tilit Check- räkningar Cheque accounts	Muu lai- nananto Annan kredit- givning Other advances	Yhteensä Summa Total	Vekselit Växlar Bills	Shekki- tilit Check- räkningar Cheque accounts	Muu lai- nananto Annan kredit- givning Other advances	Yhteensä Summa Total	Lainat Lån Loans
	Milj. nmk												
1959	38.88	2.67	125.33	166.88	969.10	203.49	924.27	2 096.86	64.27	37.58	1 225.40	1 327.25	331.38
1960	72.32	4.18	115.24	191.74	1 142.52	233.98	1 228.10	2 604.60	81.91	43.98	1 423.48	1 549.35	394.96
1961	70.83	6.08	109.17	186.08	1 239.97	261.97	1 546.05	3 047.99	109.17	42.54	1 665.92	1 817.63	436.83
1962	33.55	3.63	103.96	141.14	1 253.63	265.45	1 780.86	3 299.94	108.35	50.04	1 860.13	2 018.52	508.65
1963	57.17	1.72	85.69	144.58	1 237.25	258.25	1 977.00	3 472.50	105.95	43.19	1 985.40	2 134.54	544.01
1964	67.09	2.48	62.68	132.25	1 335.23	312.53	2 268.68	3 916.44	126.40	44.58	2 147.07	2 318.05	607.70
1964 VI	19.06	3.92	70.13	93.11	1 324.71	298.42	2 066.64	3 689.77	116.02	47.52	2 037.40	2 200.94	575.28
VII	18.96	2.23	69.85	91.04	1 325.11	291.11	2 089.82	3 706.04	119.23	45.83	2 054.59	2 219.65	582.99
VIII	17.91	2.98	68.07	88.96	1 308.57	298.45	2 113.63	3 720.65	118.47	43.68	2 077.29	2 239.44	592.36
IX	24.26	4.18	68.07	96.51	1 310.97	302.74	2 147.50	3 761.21	126.56	44.58	2 097.62	2 268.76	601.33
X	41.67	9.57	66.46	117.70	1 298.61	318.36	2 174.02	3 790.99	129.52	46.82	2 119.62	2 295.96	611.57
XI	55.62	10.14	65.50	131.26	1 300.53	301.93	2 216.82	3 819.28	133.29	44.02	2 144.84	2 322.15	607.79
XII	67.09	2.48	62.68	132.25	1 335.23	312.53	2 268.68	3 916.44	126.40	44.58	2 147.07	2 318.05	607.70
1965 I	48.33	1.89	62.68	112.90	1 313.64	308.98	2 278.12	3 900.74	127.99	45.94	2 164.63	2 338.56	614.59
II	48.35	2.40	61.70	112.45	1 325.21	312.58	2 306.57	3 944.36	129.82	46.72	2 180.52	2 357.06	623.57
III	39.94	25.42	61.68	127.04	1 382.46	327.94	2 338.66	4 049.06	131.76	46.54	2 201.26	2 379.56	633.08
IV	23.57	4.21	60.07	87.85	1 479.78	338.85	2 368.96	4 187.59	137.13	46.89	2 212.92	2 396.94	636.99
V	11.76	18.17	59.63	89.56	1 492.96	311.38	2 392.11	4 196.45	141.10	45.33	2 247.25	2 433.58	647.57
VI	7.56	5.34	56.95	69.85	1 493.32	327.88	2 412.77	4 233.97	143.78	49.15	2 255.27	2 448.20	655.54
VII	9.56	1.82	56.88	68.26	1 460.09	314.47	2 427.76	4 202.32	147.21	48.97	2 277.40	2 473.58	680.95

Vuoden ja kuukauden lopussa Vid utgången av End of	Käynnitys- luotto- laitokset Hypoteekki- inrätt. Mortgage banks				Osuuskassojen Keskus Oy Andelskassornas Central Ab Central Bank for co-operative credit societies				Osuuskassat Andelskassor Co-operative credit societies				Kaikkiaan Inalles All banking establishments			
	Lainat Lån Loans	Vekselit Växlar Bills	Shekki- tilit Check- räkning. Cheque accounts	Muu lai- nananto Annan kredit- givning Other advances	Yhteensä Summa Total	Vekselit Växlar Bills	Shekki- tilit Check- räkning. Cheque accounts	Muu lai- nananto Annan kredit- givning Other advances	Yhteensä Summa Total	Vekselit Växlar Bills	Shekki- tilit Check- räkning. Cheque accounts	Muu lai- nananto Annan kredit- givning Other advances	Yhteensä Summa Total			
	Milj. nmk															
1959	325.78	54.11	5.17	8.01	67.29	43.42	29.69	826.90	900.01	1 169.78	278.60	3 767.07	5 215.45			
1960	452.16	75.43	5.26	13.77	94.46	69.48	31.99	980.09	1 081.56	1 441.66	319.37	4 607.80	6 368.83			
1961	515.17	109.86	12.29	24.24	146.39	113.95	35.34	1 169.42	1 318.71	1 643.78	358.22	5 466.80	7 468.80			
1962	614.73	86.19	8.78	30.80	125.77	122.79	37.36	1 314.63	1 474.78	1 604.51	365.26	6 213.76	8 183.53			
1963	664.31	101.13	8.44	39.27	148.84	133.80	36.94	1 438.12	1 608.86	1 635.30	348.54	6 733.80	8 717.64			
1964	829.34	109.60	10.19	117.04	236.83	159.06	40.54	1 621.05	1 820.65	1 797.38	410.32	7 653.56	9 861.26			
1964 VI	768.18	87.76	14.03	69.37	171.16	145.00	45.17	1 498.48	1 688.65	1 692.55	409.06	7 085.48	9 187.09			
VII	777.13	93.11	13.37	70.82	177.30	143.90	39.65	1 515.23	1 698.78	1 700.31	392.19	7 160.43	9 252.93			
VIII	782.39	97.78	13.26	72.64	183.68	142.12	37.46	1 540.56	1 720.14	1 684.85	395.83	7 246.94	9 327.62			
IX	787.18	101.88	13.08	75.57	190.53	149.21	40.15	1 569.53	1 758.89	1 712.88	404.73	7 346.80	9 464.41			
X	810.24	103.67	14.59	73.78	192.04	153.51	45.37	1 592.83	1 791.71	1 726.98	434.71	7 448.52	9 610.21			
XI	824.74	111.44	12.33	98.23	222.00	154.28	40.38	1 611.36	1 806.02	1 755.16	408.80	7 569.28	9 733.24			
XII	829.34	109.60	10.19	117.04	236.83	159.06	40.54	1 621.05	1 820.65	1 797.38	410.32	7 653.56	9 861.26			
1965 I	827.52	107.43	15.56	119.64	242.63	160.94	45.58	1 628.94	1 835.46	1 758.33	417.95	7 696.12	9 872.40			
II	830.11	113.09	12.49	124.53	250.11	160.10	46.31	1 643.95	1 850.36	1 776.57	420.50	7 770.95	9 968.02			
III	837.99	115.24	14.35	131.54	261.13	165.71	45.09	1 656.70	1 867.50	1 835.11	459.34	7 860.91	10 155.36			
IV	843.01	118.56	17.27	134.17	270.00	174.84	45.41	1 679.98	1 900.23	1 933.88	452.63	7 936.10	10 322.61			
V	850.37	118.59	18.62	138.76	275.97	181.64	43.69	1 707.46	1 932.79	1 946.06	437.09	8 043.15	10 426.29			
VI	862.81	120.74	22.10	140.34	283.18	187.36	47.60	1 722.79	1 957.65	1 952.76	451.97	8 106.47	10 511.20			
VII	867.97	117.29	20.45	146.99	284.73	184.90	45.58	1 755.55	1 986.03	1 919.05	431.29	8 213.50	10 563.84			

¹⁾ Vuodesta 1964 alkaen diskontatut kotimaiset ulkomaan rahan määrätset vekselit ja hypoteekkilainat — ²⁾ Ml. yksityiset obligaatiolainat — ³⁾ To-
dellisia nostettuja lainoja.
⁴⁾ Fr. o.m. År 1964 diskonterade inhemska växlar i utländskt mynt och hypoteekslån — ⁵⁾ Inkl. privata obligationslån — ⁶⁾ Egentliga lyfta lån.
⁷⁾ Beginning 1964, inland bills discounted in foreign currency and loans on security — ⁸⁾ Incl. private bonded loans — ⁹⁾ Real loans.

18. Suomen Pankki — Finlands Bank — The Bank of Finland

a. Tärkeimmät tilit ja setelinanto-olkeus — Viktigare konton och sedelutgivningsrätt
Certain accounts and right of note issue

Vuoden ja kuukauden lopussa Vid utgången av End of	Ensissijainen setelikate Ordinarie sedeltäckning Ordinary note cover		Toissijainen setelikate Supplementär sedeltäckning Supplementary note cover			Taseen loppusumma Balansens slutsumma Total	Pitkäaikaiset velat Långfristiga skulder Long-term liabilities		
	Kultakassa Guld-kassa Gold reserve	Ulkomaiset valuutat, vekselit ja obligaatit Utländska valutor, växlar o. obligationer Foreign exchange, bills and bonds	Diskonteratut kotimaiset vekselit Diskonterade inhemska växlar Domestic bills discounted	Kediskonteratut vekselit Rediskonterade växlar Rediscounted bills	Valtion vakauttamislaina Statens kon-solideringslån Treasury bond loan		Ulkomaiset Utländska Foreign	Kotimaiset Inhemska Domestic	
	Milj. nmk								
1959	84.5	682.4	154.2	47.2	68.7	1 218.1	110.6	30.3	
1960	91.2	661.9	177.3	205.1	37.5	1 251.2	100.3	6.0	
1961	104.2	674.7	165.2	294.6	12.5	1 313.5	90.7	45.2	
1962	135.2	570.1	115.4	401.2	—	1 309.9	79.1	1.1	
1963	134.5	683.3	125.9	325.3	—	1 407.8	66.9	1.1	
1964	189.6	860.1	122.3	448.4	—	1 717.8	54.3	1.1	
1964 VII ..	144.9	809.2	81.2	357.8	—	1 502.2	60.7	1.1	
VIII ..	144.9	820.4	78.3	389.7	—	1 540.0	58.6	1.1	
IX ..	144.9	801.1	84.7	388.2	—	1 528.4	58.6	1.1	
X ..	143.1	823.1	100.5	407.7	—	1 584.5	56.9	1.1	
XI ..	142.7	847.9	113.5	394.2	—	1 609.9	56.9	1.1	
XII ..	189.6	860.1	122.3	448.4	—	1 717.8	54.3	1.1	
1965 I ..	189.7	877.0	103.6	357.3	—	1 617.3	54.3	11.6	
II ..	189.7	866.8	102.6	416.6	—	1 666.0	54.3	11.6	
III ..	189.7	784.1	94.2	431.7	—	1 618.2	54.3	11.6	
IV ..	189.8	747.6	76.2	548.5	—	1 675.1	52.7	11.6	
V ..	189.8	654.2	64.4	596.8	—	1 636.1	51.2	11.6	
VI ..	187.9	587.9	57.5	776.8	—	1 757.6	50.0	11.6	
VII ..	187.9	592.8	59.4	646.1	—	1 637.9	50.0	11.6	

Vuoden ja kuukauden lopussa vid utgången av End of	Lyhytaikaiset velat—Kortfristiga skulder—Short-term liabilities						Setelin- anto- olkeus Sedelut- givnings- rätt Right of note issue	Setelinanto—Sedelutgivning—Note issue			
	Ulkom. valuuttatilit Utländska valutakonton Foreign exchange accounts	Ulkom. markkatilit Utländska mark-konton Mark accounts of holders abroad	Valtion shekkitili Statens check-räkning Cheque account of the Treasury	Postisäästöpankin shekkitili Postspär-bankens checkräkn. Cheque account of Post Office Savings Bank	Yksitysten rahalait. shekkitilit Privata penningin-rättningars checkräkn. Cheque account of private banks	Muut lyhyt-alkaiset velat Övriga kortfrist. skulder Other short-term liabilities		Liikkeessä olevat setelit Ute-löpande sedlar Notes in circulat.	Lyhyt-alkaiset velat Kort-fristiga skulder Short-term liabilities	Shekki-luotoista nostamatta Inne-stående på check-kredit Undrawn on cheque credits	Setelin-antovara Sedel-reserv Note reserve
	Milj. nmk										
1959	21.2	47.8	64.2	—	38.5	6.4	1 037.1	694.4	178.1	9.3	155.3
1960	40.6	42.4	61.9	—	16.8	5.1	1 173.0	727.3	166.8	9.8	269.1
1961	13.4	37.7	1.1	—	5.7	15.3	1 251.2	837.1	73.2	8.8	332.1
1962	17.1	35.8	5.5	53.3	—4.0	4.8	1 205.3	774.4	112.5	4.3	314.1
1963	18.2	33.6	0.2	3.0	1.3	2.9	1 269.0	943.7	59.2	5.8	260.3
1964	84.7	28.5	5.4	49.6	16.4	2.2	1 549.7	1 002.7	186.8	5.0	355.2
1964 VII	18.9	28.4	1.0	23.0	4.1	5.5	1 393.1	918.1	80.9	5.3	388.8
VIII	19.0	27.7	3.3	30.8	3.7	2.9	1 433.3	928.2	87.4	4.5	413.2
IX	19.2	26.9	4.3	14.2	—	4.7	1 418.9	927.3	69.3	5.0	417.3
X	20.8	25.9	7.7	33.5	—	1.8	1 466.2	964.0	89.7	5.0	407.5
XI	40.1	28.8	4.7	5.4	—	4.1	1 490.6	989.9	83.1	4.2	413.4
XII	84.7	28.5	5.4	49.6	16.4	2.2	1 549.7	1 002.7	186.8	5.0	355.2
1965 I	94.7	16.5	2.5	2.5	5.9	23.6	1 527.5	910.2	145.7	5.1	466.5
II	104.3	16.3	1.5	1.6	18.1	24.7	1 556.5	959.2	166.5	4.6	426.2
III	102.0	15.7	—	0.6	19.5	23.8	1 473.8	921.3	161.6	3.8	387.1
IV	94.6	15.2	1.6	19.3	0.8	22.8	1 437.4	958.1	154.3	2.8	322.2
V	74.4	14.7	—	0.8	—	22.7	1 344.0	983.7	112.6	4.5	243.2
VI	55.8	14.3	28.9	41.6	10.0	24.2	1 275.8	1 010.3	174.8	1.7	89.0
VII	39.1	14.7	1.4	10.7	6.2	22.5	1 280.7	965.5	94.6	5.2	215.4

b. Allin diskonttokorko 1949 1/2—1949 30/6 6 3/4 %
Lägsta diskontranta 1949 1/7—1950 2/11 5 3/4 %
Lowest discount rate 1950 3/11—1951 15/12 7 3/4 %
1951 16/12—1954 30/11 5 3/4 %
1954 1/12—1956 18/4 5 %
1956 19/4—1959 28/2 6 1/2 %
1959 1/3—1962 29/3 6 %
1962 30/3—1962 27/4 7 %
1962 28/4— 6 %

c. Avista myyntikurssit — Avista försäljningskurser — *A vista rates of exchange*

Päivä- määrä Datum	New York (1 \$)	Mont- real (1 C\$)	Lontoo London (1 £)	Tuk- holma Stock- holm (100 Kr)	Oslo (100 Kr)	Köpen- hamina Köpen- hamn Copen- hagen (100 Kr)	Fr.- furt s/M. (100 DM)	Amster- dam (100 Fl)	Bryssel Brussels (100 Fr)	Zür- rich (100 Fr)	Parisi Paris (100 Fr)	Rooma Roma Rome (100 lira)	Wien Vien- na (100 sh)	Lissabon Lisbon (100 Esc.)	Praha Prag Pragus (100 Kč)	Moskova Moskva Moscow (Clear- ing, 1 Rub)
--------------------------	-----------------------	--------------------------	---------------------------	--	---------------------	---	-------------------------------------	----------------------------	---------------------------------	-----------------------------	-----------------------------	--	------------------------------------	----------------------------------	--	--

Viralliset myyntikurssit — Officiella försäljningskurser — *Official selling rates — nmk*

1959 31/12	3.202	3.363	8.960	61.85	44.84	46.43	76.78	84.95	6.405	74.20	0.6498	0.5160	12.34	11.20	44.58	1) 80.25
1960 31/12	3.205	3.220	8.985	61.95	44.90	46.50	76.80	84.96	6.450	74.42	65.32	0.5160	12.32	11.20	44.58	1) 80.25
1961 31/12	3.221	3.087	9.045	62.20	45.20	46.84	80.60	89.45	6.470	74.65	65.75	0.5192	12.48	11.27	44.58	3.5667
1962 31/12	3.223	2.994	9.035	62.20	45.12	46.75	80.86	89.61	6.480	74.72	65.80	0.5193	12.48	11.27	44.58	3.5667
1963 31/12	3.221	2.982	9.010	62.05	45.01	46.69	81.09	89.47	6.470	74.66	65.75	0.5176	12.48	11.24	44.58	3.5667
1964 31/12	3.218	2.998	8.975	62.60	44.98	46.50	80.98	89.54	6.485	74.58	65.65	0.5147	12.46	11.20	44.58	3.5667
1964 31/5	3.221	2.980	9.015	62.70	45.05	46.64	81.00	89.19	6.470	74.64	65.70	0.5152	12.47	11.24	44.58	3.5667
• 30/6	3.224	2.980	9.000	62.78	45.09	46.64	81.12	88.98	6.465	74.70	65.75	0.5160	12.48	11.22	44.58	3.5667
• 31/7	3.224	2.984	8.990	62.71	45.05	46.60	81.12	89.19	6.485	74.52	65.80	0.5160	12.49	11.21	44.58	3.5667
• 31/8	3.224	2.990	8.980	62.78	45.01	46.52	81.12	89.25	6.485	74.64	65.80	0.5160	12.50	11.20	44.58	3.5667
• 30/9	3.222	2.996	8.965	62.63	44.97	46.52	81.06	89.32	6.490	74.64	65.75	0.5160	12.48	11.18	44.58	3.5667
• 31/10	3.216	2.993	8.955	62.35	44.89	46.41	80.86	89.32	6.480	74.58	65.65	0.5147	12.45	11.16	44.58	3.5667
• 30/11	3.216	2.998	8.975	62.47	44.94	46.45	80.92	89.54	6.480	74.52	65.65	0.5147	12.45	11.17	44.58	3.5667
• 31/12	3.218	2.998	8.975	62.60	44.98	46.50	80.98	89.54	6.485	74.58	65.65	0.5147	12.46	11.20	44.58	3.5667
1965 30/1	3.216	2.996	8.980	62.65	44.98	46.50	80.86	89.54	6.485	74.40	65.65	0.5147	12.45	11.20	44.58	3.5667
• 28/2	3.218	2.982	8.995	62.65	44.98	46.54	80.98	89.54	6.485	74.34	65.65	0.5151	12.45	11.21	44.58	3.5667
• 31/3	3.224	2.982	9.000	62.78	45.06	46.58	81.04	89.54	6.495	74.16	65.80	0.5159	12.48	11.22	44.58	3.5667
• 30/4	3.224	2.990	9.025	62.68	45.10	46.67	81.16	89.61	6.497	74.22	65.80	0.5163	12.49	11.25	44.58	3.5667
• 31/5	3.224	2.986	9.010	62.63	45.10	46.58	80.84	89.61	6.497	74.22	65.80	0.5163	12.49	11.25	44.58	3.5667
• 30/6	3.224	2.980	9.000	62.38	45.10	46.54	80.60	89.51	6.497	74.37	65.80	0.5163	12.49	11.23	44.58	3.5667
• 31/7	3.224	2.980	9.005	62.43	45.10	46.54	80.41	89.51	6.497	74.70	65.80	0.5163	12.50	11.23	44.58	3.5667

1) 100 (vanhaa — gamla — old) Rub.

d. Kotimainen clearingliike
Inhemsk clearingrörelse
Domestic clearing accounts

Vuosi ja kuukausi År och månad Year and month	Postivksellit, shekit ja siirtomääräykset — Postremissväxlar, checker o. kontokreditningar <i>Bankers' drafts, cheques and transfer orders</i>	
	Luku Antal 1 000 No.	Määrä Belopp Total sum Milj. nmk
1959	4 556	15 083
1960	5 350	17 520
1961	6 155	19 891
1962	6 873	21 505
1963	7 554	22 976
1964	8 699	26 727
1964 VII ..	713	2 254
VIII ..	667	2 197
IX ..	736	2 319
X ..	779	2 369
XI ..	786	2 213
XII ..	867	2 681
1965 I ..	770	2 235
II ..	761	2 172
III ..	862	2 559
IV ..	766	2 359
V ..	858	2 682
VI ..	844	2 748
VII ..	854	2 634

19. Postisiirtoliike
Postgiroörelsen
Post Office giro accounts

Siirtotilit ¹⁾ Girokonton ²⁾ Giro accounts ³⁾	Tilitapahtumat (panot ja otot) — Transaktioner (in- och utbetalningar) <i>Transactions (Deposits and withdrawals)</i>	
	Luku Antal No.	Määrä Belopp Total sum Milj. nmk
89 113	278	36 426
95 298	288	39 325
100 383	312	44 333
103 063	399	50 511
106 710	468	53 907
110 554	513	60 185
110 074	391	4 183
110 235	436	4 175
110 267	467	4 805
110 366	452	5 180
110 417	451	5 923
110 554	513	7 120
110 578	477	5 025
110 752	561	5 649
110 822	493	6 031
111 153	542	5 155
111 232	470	5 469
111 302	509	5 311
111 336	435	4 698
		a) 51 825
		60 070
		67 606
		78 027
		88 506
		100 934
		8 102
		8 481
		8 303
		8 787
		8 800
		11 899
		710.2
		827.4
		450.2
		560.5
		482.2
		486.6
		*352.8
		278.0
		178.1
		211.9
		283.9
		225.1
		288.2
		219.3
		247.7
		375.9
		315.4
		368.8
		305.4
		*331.5
		929.5
		1 075.1
		826.1
		875.9
		851.1
		792.0
		*684.3

20. Protestoidut vekselit ja tratat²⁾
Protesterade växlar och trattor³⁾
Protested bills of exchange and drafts²⁾

Vekselit Växlar Bills of exchange	Tratat Trattor Drafts	Yhteensä Summa Total
3 245	1 136	4 381
3 496	1 475	4 971
4 675	1 861	6 536
5 132	2 544	7 676
8 463	3 301	11 764
6 900	2 849	9 749
621.5	278.0	899.5
837.8	178.1	1 015.9
964.9	211.9	1 176.8
453.6	283.9	737.5
444.7	225.1	669.8
673.5	288.2	961.7
710.2	219.3	929.5
827.4	247.7	1 075.1
450.2	375.9	826.1
560.5	315.4	875.9
482.2	368.8	851.1
486.6	305.4	792.0
*352.8	*331.5	*684.3

1) Vuoden ja kuukauden lopussa — 2) Kauppalehden protestilistan mukaan. Kaupungit ja kauppalat — 3) Vuoden 1959 alusta pl. valtion tileillä tehdyt sisäiset siirrot.

1) Vid utgången av året och månaden — 2) Enligt protestilistan i Kauppalehti. Städer och köpingar — 3) Från början av 1959 exkl. inre gireringar inom statens konon.

1) End of year and month — 2) According to Kauppalehti list of protested bills. Urban communes.

21. Helsingin Arvopaperipörssi - Helsingfors Fondbörs - Helsinki Stock Exchange

Vuosi ja kuukausi År och månad Year and month	Myynti - Försäljning - Sales							Osakeindeksi ¹⁾ Aktieindex ¹⁾ Share index ¹⁾ 1948 = 100		
	Osakkeet Aktier Shares	Siltä-Därv-O/ which		Merkintä- olkeudet Teck- nings- rätter Subscription rights	Deben- tuurit Deben- tures	Obh- gaatit Oblig- ationer Bonds	Yh- teensä Summa Total	Pankit Banker Banks	Teollis- uus In- dustri In- dustry	Yleis- indeksi General- index General index
		Teollis- uus Industri Industry	Pankit Banker Banks							
	1 000 nmk									
1959	22 891	16 953	4 908	2 937	—	1 280	27 108	146	506	435
1960	23 674	17 849	4 146	1 453	3	1 588	26 288	162	619	527
1961	25 081	17 213	5 183	1 750	52	1 666	28 549	172	614	527
1962	26 652	17 697	6 507	1 702	189	2 780	31 323	170	605	520
1963	25 601	17 055	5 790	690	60	3 004	29 355	165	637	542
1964	25 647	17 664	5 464	564	104	4 806	31 121	152	649	548
1964 VII	1 139	737	259	103	8	188	1 438	151	658	553
VIII	1 243	870	268	65	3	216	1 527	151	662	557
IX	2 453	1 778	478	161	8	412	3 034	148	647	544
X	2 140	1 576	458	206	4	436	2 786	144	640	537
XI	2 253	1 582	415	—	6	483	2 742	140	633	531
XII	2 296	1 578	543	—	13	324	2 633	141	644	540
1965 I	1 833	956	750	303	5	539	2 680	133	638	528
II	1 826	1 183	500	928	1	260	3 015	136	647	539
III	2 097	1 597	300	1 202	80	496	3 875	138	651	544
IV	1 682	1 189	353	860	80	355	2 977	137	630	528
V	2 370	1 689	519	24	72	439	2 905	134	627	525
VI	1 835	1 350	302	—	31	431	2 297	133	607	510
VII	1 065	680	280	506	38	433	2 042	133	616	516

¹⁾ Unitaksen mukaan. Kuukauden keskihinnat - ²⁾ Kuukausittaiset osittain arviolut.
¹⁾ Enligt Unitas. Medelpris per månad - ²⁾ Månadsvärdena är delvis uppskattade.
¹⁾ Mean prices of month - ²⁾ The monthly values are partly estimated.

22. Henkivakuutusyhtiöiden hankinta¹⁾ - Livförsäkringsbolagens nyanskaffning²⁾
Life insurance policies³⁾

Uusia vakuutuksia Nya försäkringar Policies granted	
Luku Antal Number	Milj. nmk
149 011	737.2
153 132	807.3
158 775	871.4
149 660	891.3
152 662	977.3
163 548	1 144.8
8 699	59.5
10 746	75.2
14 879	108.6
14 750	105.6
15 064	107.8
14 824	108.2
13 891	110.2
14 894	116.8
16 504	125.3
13 886	108.1
12 539	101.8
11 833	89.5
8 795	67.3

23. Ulkomainen matkustajaliikenne - Resandetraffiken mellan Finland och utlandet - Foreign passenger traffic

Vuosi ja kuukausi År och månad Year and month	Koko matkustajaliikenne - Hela resandetraffiken - Total passenger traffic							
	Saapuneet - Anlända - Arrivals				Lähteneet - Avresta - Departures			
	Yhteensä Summa Total	Maitse Till lands By land	Meritse Sjöledes By sea	Lentoteitse Per flyg By air	Yhteensä Summa Total	Maitse Till lands By land	Meritse Sjöledes By sea	Lentoteitse Per flyg By air
1963	2 366 345	1 668 133	521 211	177 001	2 375 044	1 675 518	518 203	181 323
1964	3 342 547	2 431 046	718 381	193 120	3 353 196	2 441 582	714 296	197 318

Suomesta suoraan Pohjoismaiden ulkopuolelle lähteneet matkustajat¹⁾ - Personer som från Finland rest direkt till utomnordiskt land²⁾ - Passengers departed directly to countries outside the Northern countries³⁾

Vuosi ja kuukausi År och månad Year and month	Lähteneet Avresta Departures				Ulkomaalaiset kansalaisuuden mukaan Utlänningar efter medborgarskap Foreigners by citizenship											Lähteneitä Suomen kansalaisia Åvresta Finnska medborgare Departes Finns
	Yhteensä Summa Total	Maitse Till lands By land	Meritse Sjöledes By sea	Lentoteitse Per flyg By air	Yhteensä Summa Total	Ruotsi Sverige Sweden	Norja Norge Norway	Tanska Danmark Denmark	Iso-Britannia Storbritannien Un. Kingdom	Neuvostoliitto Sovjetunionen USSR	Ranska Frankrike France	Saksa Tyskland Germany	Yhdysvallat Förenta staterna USA	Muut maat Övriga länder Others		
1963	142 915	29 339	36 147	77 429	58 771	3 613	839	763	9 180	4 733	2 969	11 828	11 176	13 670	84 144	
1964	173 787	36 389	44 928	92 470	73 794	5 136	510	602	12 565	6 028	4 132	15 260	12 078	17 483	99 993	
1964 VII	32 739	8 063	13 972	10 704	18 055	1 655	76	231	3 479	840	962	3 001	3 706	4 105	14 684	
VIII	29 166	6 306	12 978	9 882	18 143	1 206	113	89	4 413	821	1 127	3 544	2 762	4 068	11 023	
IX	14 880	2 199	3 027	9 654	6 972	189	51	53	998	584	335	1 588	1 102	2 072	7 908	
X	11 433	1 782	1 691	7 960	4 379	198	38	24	513	634	212	1 115	692	953	7 054	
XI	7 367	924	839	5 604	2 622	62	16	8	359	421	198	616	230	712	4 745	
XII	7 519	1 229	876	5 414	2 636	82	11	9	291	564	128	693	240	618	4 883	
1965 I	6 825	800	764	5 261	2 143	75	7	9	295	187	87	675	263	545	4 682	
II	7 630	1 001	500	6 129	2 108	38	20	14	226	366	76	626	174	568	5 522	
III	9 335	1 170	545	7 620	2 911	86	3	9	344	657	107	621	349	735	6 424	
IV	19 449	6 376	1 502	11 071	3 910	304	38	30	381	758	105	951	532	811	15 539	
V	18 538	4 412	3 493	10 633	5 096	436	25	46	645	876	122	791	579	1 576	13 442	
VI	31 516	8 564	6 857	16 095	9 994	801	96	238	1 010	699	701	2 172	1 287	2 990	21 522	
VII	42 012	11 010	15 093	15 909	18 541	1 935	112	240	2 421	1 012	1 296	3 145	3 923	4 457	23 471	

¹⁾ Toukokuusta 1958 lähtien, pohjoismaiden (Islantia lukuunottamatta) muodostettua yhteisen passintarkastusalueen, ei saada tietoja ko. alueen eri maiden välillä matkustaneiden lukumääristä kansalaisuuksittain - Fr. o. m. maj 1958 utgör de nordiska länderna (med undantag av Island) ett gemensamt passkontrollområde, vilket omöjliggör uppdelning efter medborgarskap av de resande mellan länderna i ifrågakvarande område - The Northern countries (excl. Iceland) constitute from May 1958 a joint area of passport control, which makes it impossible to divide by citizenship the passengers travelling between these countries in the area.

24. Moottoriajoneuvot — Motorfordon — Motor vehicles

Vuoden ja kuukauden lopussa Vid utgången av End of	Henkilö-autot Personbilar Cars		Kuorma-autot Lastbilar Lorries		Linja-autot Bussar Buses	Paketti-autot Paketbilar Vans	Muut autot Övriga bilar Other automobiles	Kaikki autot Alla bilar All automobiles		Käyttövoima Drivkraft Motor power		Moottoripyörät Motorcyklar Motor-cycles
	Yhteensä Summa Total	Ammatt. Yrkeem. Profesjonal	Yhteensä Summa Total	Ammatt. Yrkeem. Profesjonal				Yhteensä Summa Total	Ammatt. Yrkeem. Profesjonal	Bensolini Bensln Motor spiritis	Diesel	

a. Rekisterissä olevat moottoriajoneuvot — Inregistrerade motorfordon — Motor vehicles registered

1959	160 419	11 312	45 347	24 614	5 479	11 937	2 440	225 622	41 903	199 668	25 845	95 789
1960	183 267	12 171	46 579	25 251	5 874	20 110	2 595	258 425	43 930	226 247	32 041	103 463
1961	216 921	12 930	46 599	25 070	6 263	30 090	2 798	302 671	45 025	265 562	36 824	109 496
1962	259 211	14 346	46 134	24 923	6 575	34 882	2 932	349 734	46 712	307 648	41 801	108 597
1963	303 051	15 992	45 720	24 767	6 902	37 248	3 010	395 931	48 594	349 687	45 987	101 191
1964	376 254	16 913	45 996	24 958	7 074	36 950	3 155	469 429	49 991	419 551	49 644	113 731
1964 I	304 869	16 206	45 955	24 915	6 939	37 524	3 027	398 314	49 001	351 694	46 363	101 286
II	308 107	16 437	46 310	25 154	6 967	37 951	3 043	402 378	49 515	355 264	46 857	101 457
III	313 178	16 667	46 812	25 434	7 021	38 429	3 068	408 508	50 096	360 757	47 494	101 888
IV	321 420	16 976	47 339	25 733	7 070	39 105	3 093	418 027	50 776	369 605	48 165	102 728
V	329 881	17 332	47 820	25 976	7 154	39 740	3 118	427 713	51 475	378 612	48 843	103 921
VI	338 410	17 626	48 226	26 213	7 195	40 357	3 138	437 326	52 060	387 688	49 379	105 989
VII	348 143	17 931	48 691	26 474	7 240	41 037	3 165	448 276	52 684	398 022	49 995	108 186
VIII	358 432	18 180	49 196	26 736	7 282	41 684	3 194	459 788	53 248	408 932	50 594	110 069
IX	367 213	18 377	49 700	26 995	7 317	42 354	3 232	469 816	53 762	418 396	51 158	111 819
X	376 432	18 610	50 457	27 434	7 430	43 200	3 266	480 785	54 571	428 441	52 082	113 171
XI	381 940	18 830	50 998	27 757	7 469	43 817	3 301	487 525	55 172	434 500	52 763	113 663
XII	376 254	16 913	45 996	24 958	7 074	36 950	3 155	469 429	49 991	419 551	49 644	113 731
*1965 I	379 759	17 120	46 287	25 127	7 102	37 471	3 169	473 788	50 412	423 525	50 029	93 119
II	384 036	17 325	46 581	25 329	7 141	37 986	3 189	478 933	50 873	428 218	50 479	93 519
III	390 267	17 609	47 122	25 664	7 172	38 684	3 230	486 475	51 552	435 026	51 212	93 955
IV	396 762	17 891	47 961	26 185	7 227	39 312	3 258	494 520	52 448	442 000	52 282	94 460
V	406 960	18 228	48 575	26 531	7 303	39 924	3 294	506 056	53 237	452 647	53 171	95 392
VI	420 538	18 518	49 240	26 881	7 358	40 622	3 328	521 086	53 962	466 823	54 025	96 472

b. Rekisteriin merkityt uudet ajoneuvot — Inregistrerade nya motorfordon — Registered new vehicles

Lääni - Län - Province

	Tammi-kesäkuu 1965 — Januari-juni 1965 — January-June 1965											
Uudenmaan — Nylands ..	8 628	306	600	275	87	775	41	10 131	709	9 315	815	204
Turun-Porin — Åbo-B:borgs	6 511	198	400	224	47	517	24	7 499	491	6 929	570	300
Ahvenanmaan — Ålands..	367	16	9	2	—	43	1	420	18	409	11	13
Hämeen — Tavastehus ...	4 826	142	336	194	28	486	22	5 698	385	5 229	469	199
Kymen — Kymmene	4 463	111	234	145	18	207	12	4 934	287	4 643	291	185
Mikkelin — S:t Michels ...	2 177	108	175	109	25	137	4	2 518	246	2 280	237	145
Pohjois-Karjalan — Norra Karelens	2 391	82	170	116	6	149	6	2 722	207	2 522	200	243
Kuopion — Kuopio	2 250	110	186	126	15	177	11	2 639	262	2 387	252	215
Keski-Suomen — Mellersta Finland	3 147	92	227	166	11	213	6	3 604	276	3 334	270	78
Vaasan — Vasa	3 942	153	316	142	14	470	16	4 758	319	4 341	417	58
Oulun — Uleåborgs	3 378	139	414	295	20	313	16	4 141	469	3 607	532	218
Lapin — Lapplands	2 204	148	177	129	13	185	14	2 593	302	2 276	317	67
Koko maa — Hela riket — Whole country	44 284	1 605	3 244	1 923	284	3 672	173	51 657	3 971	47 272	4 381	1 925
	Kesäkuu 1965 — Juni 1965 — June 1965											
Uudenmaan — Nylands ..	1 833	40	126	46	18	118	5	2 100	109	1 934	166	76
Turun-Porin — Åbo-B:borgs	2 812	40	125	59	13	134	7	3 091	119	2 925	166	151
Ahvenanmaan — Ålands..	77	3	—	—	—	13	—	90	3	90	—	7
Hämeen — Tavastehus ...	835	28	26	13	1	84	2	948	44	909	39	63
Kymen — Kymmene	969	8	37	25	2	26	3	1 037	37	1 001	36	66
Mikkelin — S:t Michels ...	406	28	23	12	3	14	—	446	43	414	32	19
Pohjois-Karjalan — Norra Karelens	784	25	36	22	—	25	1	846	47	803	43	92
Kuopion — Kuopio	384	21	21	13	2	15	1	423	37	389	34	46
Keski-Suomen — Mellersta Finland	2 092	25	43	34	—	40	2	2 177	59	2 126	51	1
Vaasan — Vasa	1 218	32	58	23	8	101	2	1 387	67	1 314	73	28
Oulun — Uleåborgs	1 440	18	144	88	6	92	9	1 691	119	1 526	165	96
Lapin — Lapplands	728	22	26	15	2	36	2	794	41	745	49	35
Koko maa — Hela riket — Whole country	13 578	290	665	350	55	698	34	15 030	725	14 176	854	680

25. Valtionrautatiet — Statsjärnvägarna — State railways

Vuosi ja kuukausi År och månad Year and month	Kaupallisessa liikenteessä kuljetettu tavaramäärä Befordrat gods i kommersiell trafik Freight carried in commercial traffic		Varsinaiset matkustajat Egentliga resande Passengers carried	Tulot henkilöliikenteestä Inkomster av persontrafiken Receipts from passenger traffic	Tulot tavara-liikenteestä Inkomster av godstrafiken Receipts from freight traffic	Tulot kaikkiaan Summa inkomster Total receipts	Varsinaiset menot Egentliga utgifter Expenditure proper	Ylijäämä (+) tai vajaus (-) Överskott (+) eller underskott (-) Net surplus (+) or deficit (-)
	1 000 t	1 000 000 t-km						
1959	17 044	4 205	33 392	65.71	207.91	308.85	312.75	- 3.90
1960	19 041	4 865	34 927	67.39	235.57	344.56	337.70	+ 6.86
1961	18 784	4 719	38 164	72.45	243.54	356.86	359.04	- 2.18
1962	18 556	4 910	37 313	76.03	257.52	374.87	378.55	- 3.68
1963	18 118	4 928	30 858	72.69	253.43	367.05	403.02	- 35.97
1964	19 111	4 863	*31 085	78.70	264.53	382.52	439.59	- 57.07
1964 I	1 525	407	2 872	4.88	21.72	28.61	27.34	+ 1.27
1964 II	1 485	430	2 641	5.37	20.97	28.43	34.49	- 6.06
1964 III	1 500	431	2 947	7.27	21.91	31.19	33.85	- 2.66
1964 IV	1 668	434	2 661	5.02	22.79	29.94	34.64	- 4.70
1964 V	1 500	368	2 619	6.74	18.55	27.90	34.26	- 6.36
1964 VI	1 520	367	2 239	8.31	24.09	35.10	41.97	- 6.87
1964 VII	1 575	389	2 122	9.29	18.59	34.72	36.51	- 1.79
1964 VIII	1 607	390	2 259	8.29	22.25	33.34	35.93	- 2.59
1964 IX	1 706	410	2 564	5.33	22.14	29.83	40.04	- 10.21
1964 X	1 790	440	2 694	5.82	24.07	32.80	35.95	- 3.15
1964 XI	1 730	417	2 736	4.67	22.55	30.08	36.23	- 6.15
1964 XII	1 505	380	2 731	7.71	24.90	40.58	48.38	- 7.80
1965 I	1 434	385	2 806	5.10	20.27	27.58	31.62	- 4.03
1965 II	1 549	432	2 676	4.43	20.46	27.38	36.60	- 9.22
1965 III	1 861	537	2 886	5.89	25.65	33.89	38.63	- 4.74
1965 IV	1 787	488	2 613	6.37	24.04	33.24	36.16	- 2.92
1965 V			2 610	5.58	21.41	29.74	41.44	- 11.70

26. Ulkomainen merenkulku — Sjöfarten mellan Finland och utlandet — Foreign shipping

Vuosi ja kuukausi År och månad Year and month	Saapuneet alukset — Ankomma fartyg — Vessels entered						Lähteneet alukset — Avgångna fartyg — Vessels cleared					
	Luku — Antal Number		nettotonnia 1 000 nettoton tons		Tuotu tavaramäärä Im- porterad varumängd Tons imported 1 000 t	Siitä suomal. aluksilla Därav med finska fartyg Of which with Finnish vessels	Luku — Antal Number		nettotonnia 1 000 nettoton tons		Viety tavaramäärä Ex- porterad varumängd Tons exported 1 000 t	Siitä suomal. aluksilla Därav med finska fartyg Of which with Finnish vessels
	Kalk- kiaan Summa Total	Niistä suomal. Därav finska Of which Finnish	Kalk- kiaan Summa Total	Lastissa Last- förande With cargo			Kalk- kiaan Summa Total	Lastissa Last- förande With cargo				
1959	11 432	3 315	7 718	4 932	6 761	4 383	11 449	3 299	7 773	6 221	8 829	3 199
1960	13 795	4 159	9 354	6 281	8 955	5 373	13 826	4 156	9 376	7 416	10 400	3 555
1961	15 554	5 150	10 042	6 721	8 993	5 711	15 534	5 138	10 081	7 901	11 026	3 993
1962	14 568	5 474	10 581	7 644	9 670	6 285	14 592	5 443	10 647	7 938	10 166	3 967
1963	13 686	5 656	10 695	7 803	10 048	6 615	13 681	5 626	10 734	7 933	10 032	4 000
*1964	15 386	6 713	12 441	9 670	12 474	7 848	15 394	6 704	12 465	8 888	10 617	4 547
*1964 V	1 376	621	989	755	885	585	1 353	656	959	709	860	372
1964 VI	1 882	807	1 298	995	1 052	630	1 839	807	1 287	963	1 054	378
1964 VII	2 107	904	1 500	1 165	1 091	678	2 162	919	1 544	1 253	1 182	425
1964 VIII	2 064	874	1 406	1 072	1 056	611	2 014	859	1 399	1 111	1 080	388
1964 IX	1 596	652	1 155	861	1 127	618	1 640	651	1 166	873	1 105	413
1964 X	1 467	559	1 120	842	1 274	697	1 471	558	1 135	760	1 010	413
1964 XI	1 320	540	1 136	909	1 455	827	1 285	533	1 094	683	939	374
1964 XII	1 084	486	1 006	827	1 247	762	1 151	474	1 063	679	895	415
*1965 I	788	355	831	690	1 007	666	795	350	861	549	732	383
1965 II	618	290	690	549	807	545	625	291	699	451	554	309
1965 III	653	337	786	679	948	665	644	334	784	493	605	349
1965 IV	865	379	874	721	974	631	856	382	856	601	695	338
1965 V	1 430	635	1 161	969	1 103	655	1 396	648	1 130	773	859	369
1965 VI	1 849	851	1 471	1 188	1 206	675	1 827	864	1 466	1 109	990	411

27. Kauppalaivasto — Handelsflottan — Merchant fleet

Vuoden ja kuukauden lopussa Vid utgången av End of	Koko kauppalaivasto Hela handelsflottan Whole merchant fleet		Högyralukset Ångfartyg Steamers		Moottorialukset Motorfartyg Motor ships	
	Luku Antal Number	1 000 brutto- tonnia brutto- ton Gross tonnage	Luku Antal Number	1 000 brutto- tonnia brutto- ton Gross tonnage	Luku Antal Number	1 000 brutto- tonnia brutto- ton Gross tonnage
1959	517	718	223	312	196	396
1960	521	801	216	314	217	478
1961	533	820	200	295	250	517
1962	557	880	192	298	287	575
*1963	570	945	179	295	338	644
*1964	565	963	157	268	370	690
*1964 VII ..	567	942	165	277	362	660
VIII ..	569	943	165	277	364	661
IX ..	569	935	164	276	365	654
X ..	568	936	163	275	366	656
XI ..	566	937	161	272	367	660
XII ..	565	963	157	268	370	690
*1965 I ..	565	971	154	258	373	709
II ..	562	973	152	257	374	711
III ..	564	980	152	256	376	720
IV ..	566	990	152	258	379	728
V ..	566	973	152	258	379	716
VI ..	569	987	152	258	383	725
VII ..	568	987	150	255	384	728

28. Kotimaiden lentoyhtiöiden säännöllinen lentoliikenne

Inhemska flygbolags reguljära flygtrafik
Scheduled air traffic of Finnish companies

Vuosi ja kuukausi År och månad Year and month	Lento-km Flyg-km Kilometres flown	Matkusta- taji-km Passage- rar-km Passenger- km	Matkus- tajien luku Antal pas- sagerare Passengers carried	Rahitia ja postia Frakt och post Freight and mail
				1 000 ton-km
1959	11 000	186 084	434 835	3 696
1960	11 499	228 050	549 884	4 113
1961	11 100	240 225	542 986	4 060
1962	12 433	287 450	652 308	4 908
1963	12 567	312 559	696 266	5 201
1964	11 955	311 157	639 731	5 539
1963 XI	888	21 784	48 096	394
XII	886	18 621	42 764	446
1964 I	912	18 586	42 065	398
II	906	19 972	44 134	476
III	970	23 863	53 478	448
IV	994	24 981	50 905	442
V	996	26 600	52 831	421
VI	1 123	32 898	62 406	402
VII	1 150	28 136	57 703	378
VIII	1 156	31 271	61 519	425
IX	1 088	31 969	58 091	504
X	1 002	28 107	55 202	538
XI	850	23 834	53 613	525
XII	809	20 939	47 784	583

29. Posti- ja lennätinlaitos — Post- och telegrafverket — Postal, telegraphic and telephone services

Vuosi ja kuukausi År och månad Year and month	Postitulot Post- inkomster Postal revenue	Puhelin- tulot Telefon- inkomster Revenue from telephone service	Lennätin- tulot Telegraf- inkomster Revenue from telegraphic service	Muuta tuloja Övriga inkomster Other revenue	Yhteensä Summa Total revenue	Kaukopuhelut Fjärrsamtal Trunk calls		Sähkösanomat Telegram Telegrams		Telexkirjoitus Telexskrivning Telex calls	
						kotimaassa (3 min. jaks.) inrikes (3 min. period.) *)	ulkomaille (minuu- teissa) till ut- landet (1 minu- ter) *)	kotimaassa inrikes within Finland	ulkomaille till ut- landet abroad	kotimaassa (sykäyk- siä *) inrikes (impul- ser *) within Finland (pulses *)	ulkomaille (minuu- telssa) till ut- landet (1 minuter abroad (minutes))
1959 ..	107 921	62 312	6 794	1 800	178 828	82 162	2 265	678	486	*) 1 513	927
1960 ..	116 135	73 513	8 067	2 031	199 746	82 754	2 629	675	475	5 999	1 165
1961 ..	121 616	80 422	8 712	2 271	213 022	88 483	3 121	714	460	7 903	1 402
1962 ..	94 589	88 020	9 050	39 360	231 023	92 991	3 489	736	430	9 772	1 619
*1963 ..	105 955	104 865	10 059	43 354	264 233	94 959	3 975	704	425	12 571	1 744
*1964 ..	135 411	121 905	11 662	49 865	318 843	90 878	4 371	712	409	15 212	1 986
*1964 V	12 438	8 498	730	3 493	25 159	7 623	351	84	34	1 099	149
VI	9 877	10 433	993	3 223	24 526	7 526	375	59	37	1 550	161
VII	8 912	10 186	899	3 310	23 307	7 015	328	57	34	1 349	149
VIII	9 091	8 514	748	3 330	21 684	7 424	358	58	34	1 289	157
IX	12 416	10 813	1 182	4 274	28 686	7 658	371	61	38	1 450	190
X	11 282	11 876	1 095	4 573	28 826	7 813	385	56	37	1 201	195
XI	11 899	9 362	939	4 129	26 328	7 879	391	57	34	1 285	201
XII	19 555	11 167	998	10 655	42 376	7 681	390	65	35	1 314	185
*1965 I	8 914	11 625	1 019	3 624	25 183	7 420	362	55	30	1 002	181
II	10 004	9 606	867	3 922	24 400	7 151	367	51	30	1 530	185
III	11 628	11 954	1 130	4 324	29 037	8 141	419	58	34	880	223
IV	12 350	12 447	1 048	4 336	30 181	7 602	379	57	32	1 197	192
V	11 359	10 116	981	6 311	28 767	8 053	413	86	35	1 298	209
VI	12 166	11 716	1 321	2 156	27 356	7 489	396	61	36	1 378	224

*) Liikenne on ilmoitettu minuutteina elokuun alkuun 1959 saakka ja sen jälkeen liikenteen osittain automatisoitussa eripituisina maksusykäyksinä, joihin sisältyy myöskin käsivälitteinen liikenne maksusykäyksiksi muunnettuna — *) Lisäksi 2.03 milj. automaattisen liikenteen eripituisia maksusykäystä.

*) Trafiken har till början av augusti 1959 angivits i minuter och därefter, sedan en partiell övergång till automatisk trafik skett, i form av betalningsimpulser av olika längd. Det antal impulser som angivits innefattar även den manuella trafiken omräknad i betalningsimpulser — *) Där till 2.03 milj. taximpulser av olika längd i automattrafik.

*) Within Finland (3-minute periods) — *) Abroad (minutes).

*) Traffic is indicated in minutes until August, 1959, and after that date, automatic service having been partly introduced, in taxable pulses with different intervals; the pulse number also includes the manual traffic figures converted into taxable pulses — *) In addition 2.03 million counting impulses of different length in automatic service.

30. Elintarvikkeiden ym. vähittäiskauppahintoja ¹⁾ — Detaljhandelspriser för livsmedel m.m. ¹⁾ — Retail prices for provisions etc. ¹⁾

Vuosi ja kuukausi År och månad Year and month	Maito, kuorima- ton ¹⁾ Mölk, oskummad ²⁾ Whole milk ²⁾	Moljjerivoi Mejerismör Dairy butter	Margarini Margarin Margarine	Munat Ägg Eggs	Perunat Potatis Potatoes	Herneet, kuivatut Ärter, torkade Dried peas	Vehnäjau- hot, hienot (pakkauk- sessa) Vetemjöl, fint (i för- packning) Wheat flour (in carton)	Ruisjauhot, tavalliset Rägmjöl, vanligt Rye meal	Kaura- suurimot, litistetyt Havregryn, manglade Rolled oats	Manna- suurimot Mannagryn Semolina
	Nmk/kg									
1959	0.397	4.507	3.161	2.798	0.202	1.014	0.879	0.565	0.847	0.878
1960	0.411	4.640	3.161	3.034	0.217	1.077	0.930	0.599	0.896	0.911
1961	0.412	4.640	3.161	2.948	0.184	1.054	0.970	0.603	0.900	0.955
1962	0.433	4.640	3.161	2.812	0.293	1.100	1.023	0.616	0.902	1.002
1963	0.469	4.902	3.161	3.055	0.258	1.257	1.063	0.626	0.913	1.037
1964	0.538	5.587	3.497	3.306	0.292	1.329	1.218	0.696	1.059	1.186
1964 VI..	0.533	5.430	3.360	3.494	0.293	1.336	1.185	0.667	1.038	1.147
VII..	0.533	5.430	3.360	3.513	0.304	1.337	1.185	0.667	1.038	1.147
VIII..	0.533	5.430	3.360	3.443	³⁾ 0.540	1.338	1.185	0.667	1.038	1.147
IX..	0.563	5.950	4.041	3.417	0.350	1.323	1.284	0.752	1.038	1.261
X..	0.563	5.950	3.681	3.409	0.287	1.310	1.286	0.756	1.116	1.262
XI..	0.565	5.950	3.681	3.362	0.295	1.317	1.286	0.756	1.123	1.263
XII..	0.565	5.950	3.681	3.315	0.307	1.321	1.286	0.756	1.125	1.265
1965 I..	0.565	5.950	3.681	3.176	0.323	1.324	1.286	0.756	1.124	1.266
II..	0.565	5.950	3.681	3.196	0.337	1.324	1.286	0.756	1.125	1.266
III..	0.580	6.130	3.681	3.506	0.353	1.311	1.287	0.756	1.124	1.266
IV..	0.583	6.130	3.681	3.724	0.356	1.309	1.287	0.756	1.124	1.266
V..	0.583	6.130	3.681	3.534	0.357	1.304	1.287	0.757	1.125	1.266
VI..	0.573	6.130	3.681	3.501	0.357	1.303	1.287	0.757	1.126	1.266
VII..	0.573	6.130	3.681	3.472	0.358	1.318	1.287	0.757	1.126	1.266

Vuosi ja kuukausi År och månad Year and month	Ruisleipä, kova (näkki- leipä) Rågbröd, hårt (knäcke- bröd) Crisp rye bread	Ruisleipä, pehmeä Rågbröd mjukt Rye bread	Sianliha, tuore, kyllilä Fläsk, färskt, sidfläsk Fresh pork	Silakka, tuore Strömming, färsk Fresh Baltic herring	Silakka, suolattu Strömming, saltad Salted Baltic herring	Silli, suolattu Sill, saltad Salted herring	Palasokeri Bitsocker Lump sugar	Koivunhalot, pitkät, kotini- ajettuina ⁴⁾ Björkved, lång, hemkörd ⁴⁾ Birch fuel wood ⁴⁾	Savukkeet ⁵⁾ Cigaretter ⁵⁾ Cigarettes ⁵⁾
	Nmk/kg								
1959	1.120	0.666	3.557	1.130	1.094	1.927	1.339	65.996	0.950
1960	1.210	0.709	4.158	1.202	1.223	2.052	1.338	64.888	0.950
1961	1.268	0.740	3.948	1.211	1.411	2.157	1.338	69.404	0.904
1962	1.283	0.778	4.037	1.156	1.470	2.191	1.335	74.486	0.972
1963	1.300	0.804	4.346	1.323	1.524	2.286	1.440	83.553	1.137
1964	1.525	0.948	4.692	1.455	1.731	2.518	2.008	88.003	1.432
1964 VI..	1.498	0.928	4.615	0.845	1.712	2.521	2.091	88.001	1.450
VII..	1.498	0.928	4.637	1.247	1.704	2.567	1.891	88.001	1.450
VIII..	1.498	0.928	4.638	1.546	1.720	2.534	1.892	88.217	1.450
IX..	1.562	1.000	4.639	1.590	1.762	2.521	1.892	88.341	1.450
X..	1.597	1.000	4.689	1.612	1.750	2.540	1.892	88.382	1.450
XI..	1.597	1.000	4.719	1.683	1.791	2.564	1.892	88.534	1.450
XII..	1.597	1.000	4.778	1.650	1.801	2.576	1.892	88.587	1.450
1965 I..	1.601	1.002	4.809	1.632	1.798	2.576	1.892	88.509	1.450
II..	1.601	1.002	4.827	1.700	1.819	2.587	1.892	88.609	1.450
III..	1.601	1.002	5.013	1.713	1.824	2.599	1.893	88.701	1.450
IV..	1.602	1.002	5.073	1.422	1.843	2.600	1.622	88.771	1.450
V..	1.607	1.002	5.113	0.985	1.821	2.629	1.623	88.689	1.450
VI..	1.611	1.002	5.213	0.959	1.873	2.698	1.623	88.648	1.450
VII..	1.613	1.002	5.211	1.149	1.852	2.883	1.622	88.885	1.450

¹⁾ Sosiaalisen tutkimustoimiston keräämiä vähittäiskaupan keskihintoja 33 paikkakunnan hintatietojen mukaan — ²⁾ Nmk:aa litralta — ³⁾ Uudet perunat — ⁴⁾ Nmk:aa sylettä (4 m³) — ⁵⁾ Nmk:aa laatikolta.

¹⁾ Genomsnittspris för minuthandeln enligt prisuppgifter från 33 orter, samlade av Byrån för social forskning — ²⁾ Nmk per liter — ³⁾ Nypotatis — ⁴⁾ Nmk per famn (4 m³) — ⁵⁾ Nmk per ask.

¹⁾ Average retail prices based on price data from 33 localities gathered by the Bureau of Social Research — ²⁾ Nmk per litre — ³⁾ New potatoes — ⁴⁾ Nmk per 4 cu. m — ⁵⁾ Nmk per packet.

31. a. Tukkuhinta- ja Partiprisindeksi — Wholesale price index

1935 = 100. Ryhmien painot ilmoitettu sulussa — Gruppvikterna angivna inom parentes — Group weights in parentheses

Vuosi ja kuukausi År och månad Year and month	Koti- markkina- tavarain yleisindeksi Generalindex för hemma- marknads- varor General index of home market goods	Ryhmäindeksit — Gruppindex — Group indices								
		Eläinkun- nasta saadut elin- tarvikkeet Animaliska livsmedel Foodstuffs of animal origin	Vilja ja viljatuo- teet Spannmål o. spannmåls- produkter Cereals and cereal products	Muut kasvi- kunnasta saadut elin- tarvikkeet Övriga vege- tabiliska livsmedel Other vegetable foodstuffs	Rehut Foder- medel Fodder	Lannoit- teet Gödsel- medel Ferti- lizers	Poltto- aineet ja voitelu- öljyt Bränsle o. smörj- olja Fuel and lubricants	Metallit ja metalliteolli- suutavarat Metaller o. metall- industrivaror Metals and products of the metal industry	Kivi-, savi- ja lasi- tavarat Sten-, ler- o. glasvaror Stone, clay & glass ware	Kemialla- teknilliset tavarat Kemisk- tekniska varor Chemicals
	(100.00)	(9.38)	(9.22)	(15.05)	(1.90)	(0.94)	(4.78)	(18.99)	(2.79)	(3.95)
1959 ...	2 096	2 217	1 795	2 221	2 269	1 123	2 331	2 059	1 755	2 157
1960 ...	2 178	2 412	1 875	2 193	2 343	1 166	2 351	2 134	1 716	2 094
1961 ...	2 196	2 429	1 898	2 048	2 203	1 172	2 466	2 119	1 716	2 142
1962 ...	2 231	2 450	1 963	2 132	2 301	1 167	2 621	2 129	1 765	2 100
1963 ...	2 307	2 556	2 041	2 287	2 583	1 187	2 802	2 111	1 820	2 065
1964 ...	2 526	2 764	2 221	2 722	3 024	1 255	2 929	2 080	1 712	2 046
1964 V	2 481	2 788	2 165	2 740	2 877	1 271	2 940	2 047	1 711	2 051
VI	2 523	2 751	2 169	2 756	3 071	1 271	2 940	2 058	1 733	2 060
VII	2 535	2 772	2 168	2 791	3 073	1 210	2 940	2 082	1 733	2 040
VIII	2 541	2 728	2 183	2 784	3 140	1 230	2 940	2 091	1 733	2 040
IX	2 581	2 808	2 314	2 710	3 142	1 234	2 940	2 144	1 733	2 046
X	2 602	2 845	2 325	2 675	3 166	1 254	2 940	2 150	1 733	2 051
XI	2 619	2 831	2 346	2 690	3 165	1 275	2 940	2 202	1 733	2 045
XII	2 623	2 831	2 352	2 716	3 165	1 296	2 940	2 203	1 733	2 055
1965 I	2 629	2 885	2 340	2 741	3 150	1 368	3 033	2 204	1 713	1 906
II	2 636	2 933	2 346	2 748	3 141	1 410	3 033	2 212	1 718	1 862
III	2 649	3 067	2 365	2 751	3 084	1 423	3 033	2 211	1 703	1 872
IV	2 633	3 104	2 353	2 632	3 108	1 423	3 034	2 202	1 703	1 876
V	2 631	3 129	2 353	2 611	3 136	1 423	3 034	2 192	1 703	1 872
VI	2 624	3 040	2 353	2 605	3 163	1 423	3 034	2 197	1 703	1 874
VII	2 643	3 143	2 352	2 658	3 163	1 284	3 034	2 194	1 703	1 877

Vuosi ja kuukausi År och månad Year and month	Erikoisindeksit — Specialindex — Special indices				Tuontitavara- in (oit) yleis- indeksi General- index för import- varor (oit) General index of import goods (oit)	Ryhmäindeksit — Gruppindex — Group indices					
	Tuotanto- hyödyk- keet Produktionsför- nöden- heter Producers' goods	Kulutus- tavarat Konsumtionsvaror Consumers' goods	Jalostam. ja väh. jalost. tav. Oberarb. o. oväsentligt bearb. varor Raw ma- terials and articles mainly un- manu- factured	Oleim. jalost. tav. Fäsent- ligt bearb. varor Articles wholly or mainly manu- factured		Vilja ja vilja- tuotteet Spannmål och spannmåls- produkter Cereals and cereal products	Muut kasvikunn. saadut elin- tarvikkeet Övriga vegetab. livs- medel Other vegetable foodstuffs	Rehut Foder- medel Fodder	Lan- noit- teet Gödsel- medel Ferti- lizers	Poltto- aineet ja voitelu- öljyt Bränsle och smörj- olja Fuel and lubricants	Metallit ja metalliteolli- suutavarat Metaller o. metallin- dustriivaror Metals and products of the metal industry
	(63.45)	(36.55)	(53.05)	(41.92)	(100.00)	(5.27)	(11.72)	(3.55)	(3.01)	(8.92)	(35.38)
1959 ...	2 133	2 033	2 359	1 732	1 864	1 746	2 556	2 073	1 012	1 859	2 000
1960 ...	2 227	2 092	2 474	1 767	1 874	1 763	2 621	2 201	1 018	1 705	2 048
1961 ...	2 275	2 059	2 491	1 787	1 841	1 676	2 542	2 044	1 013	1 640	2 025
1962 ...	2 298	2 116	2 510	1 845	1 847	1 896	2 349	2 076	1 015	1 731	2 027
1963 ...	2 355	2 223	2 580	1 928	1 897	1 902	2 929	2 334	1 029	1 810	1 929
1964 ...	2 559	2 470	2 852	2 075	2 076	1 971	3 900	2 362	1 028	1 876	2 026
1964 V	2 438	2 470	2 773	2 077	2 044	1 970	3 739	2 412	1 009	1 876	1 998
VI	2 553	2 472	2 843	2 079	2 076	2 010	3 944	2 412	1 009	1 871	2 003
VII	2 559	2 492	2 886	2 047	2 083	1 923	3 893	2 333	1 010	1 868	2 060
VIII	2 575	2 481	2 896	2 048	2 066	1 949	3 695	2 473	1 052	1 903	2 043
IX	2 631	2 493	2 941	2 082	2 086	1 911	3 739	2 456	1 045	1 902	2 087
X	2 664	2 494	2 977	2 082	2 088	1 850	3 759	2 367	1 045	1 918	2 111
XI	2 687	2 501	2 992	2 103	2 065	2 093	3 495	2 319	1 052	1 908	2 119
XII	2 688	2 510	2 999	2 102	2 081	2 020	3 740	2 276	1 057	1 905	2 114
1965 I	2 692	2 520	3 017	2 092	2 056	1 584	3 522	2 348	1 082	1 910	2 099
II	2 699	2 526	3 027	2 094	2 037	1 584	3 478	2 338	1 084	1 917	2 108
III	2 703	2 555	3 051	2 093	2 001	1 676	3 039	2 421	1 082	1 910	2 114
IV	2 694	2 528	3 053	2 052	2 014	1 926	2 992	2 323	1 094	1 967	2 105
V	2 695	2 521	3 049	2 053							
VI	2 691	2 508	3 034	2 056							
VII	2 697	2 548	3 064	2 059							

*) Paperivanukkeelle ja sahatulle puutavaralle vuosien 1934—36 keskihinnat = 100 — *) Vuodesta 1939 lähtien muut vientitavararyhmät yleisindeksistä.

*) Medelpisen för pappersmassa och sågade trävaror åren 1934—36 = 100 — *) Fr. o. m. år 1939 har övriga varugrupper (13.3 % av den)

*) For pulp and sawn goods the average prices in 1934—36 = 100 — *) Since 1939, other export items (13.3 % of the original weight sum) are

					Erikoisindeksi — Specialindextal — Special indices				
Vuodet ja nahkatavarat Hudar och lädervaror Skins and leather goods	Kautsu ja kautsautavarat Kautschuk och kautschukvaror Rubber and rubber products	Kehruuaineet ja kutomatavarat Spånadsämnen och textilvaror Textiles and textile products	Paperivanneke, pahvi ja paperi ¹⁾ Pappersmassa, papp o. paper ¹⁾ Pulp, cardboard and paper ¹⁾	Puutavarat ¹⁾ Trävaror ¹⁾ Wood and articles of wood ¹⁾	Kotimaiset tavarat Inhemiska varor Domestic goods	Siitä — Därav — Of which			Tuontitavarat Importerade varor Imported goods
						Maatalous-tuotteet Lantbruks-produkter Agricultural products	Metsätaloustuotteet Skogshushållnings-produkter Forestry products	Teollisuustuotteet Industri-produkter Industrial products	
(4.14)	(1.34)	(13.84)	(1.98)	(13.63)	(68.10)	(13.14)	(13.87)	(41.09)	(31.90)
1 979	1 078	1 293	1 801	3 134	2 134	2 198	3 060	1 801	2 016
1 879	1 195	1 354	1 846	3 433	2 253	2 338	3 313	1 868	2 016
1 890	1 140	1 382	1 926	3 649	2 306	2 290	3 561	1 888	1 960
1 819	1 095	1 429	1 901	3 661	2 366	2 439	3 605	1 924	1 945
1 713	1 078	1 459	1 930	3 829	2 455	2 500	3 798	1 988	1 989
1 848	1 885	1 517	1 938	4 549	2 739	2 754	4 441	2 159	2 073
1 858	1 069	1 515	1 912	4 280	2 673	2 723	4 200	2 141	2 073
1 858	1 074	1 518	1 912	4 538	2 725	2 714	4 453	2 145	2 092
1 851	1 074	1 520	1 928	4 547	2 752	2 870	4 462	2 137	2 070
1 883	1 084	1 518	1 928	4 590	2 758	2 846	4 469	2 153	2 076
1 885	1 084	1 515	1 954	4 752	2 802	2 777	4 628	2 194	2 108
1 849	1 079	1 516	1 989	4 905	2 837	2 792	4 777	2 196	2 100
1 829	1 078	1 532	1 989	4 936	2 856	2 811	4 784	2 219	2 115
1 825	1 078	1 523	1 989	4 936	2 862	2 846	4 784	2 218	2 113
1 812	1 087	1 519	2 001	4 941	2 867	2 915	4 795	2 201	2 121
1 829	1 065	1 521	2 001	4 941	2 876	2 959	4 795	2 202	2 123
1 830	1 065	1 518	2 001	4 940	2 894	3 055	4 795	2 202	2 125
1 837	1 086	1 519	2 001	4 940	2 894	3 096	4 794	2 189	2 077
1 835	1 086	1 519	2 001	4 940	2 892	3 082	4 794	2 190	2 074
1 837	1 086	1 518	2 001	4 944	2 880	3 012	4 798	2 191	2 078
1 878	1 093	1 522	2 001	4 948	2 907	3 143	4 801	2 192	2 078

Kemialisteknilliset tavarat Kemisk-tekniska varor Chemicals	Vuodet ja nahkatavarat Hudar och lädervaror Skins and leather goods	Kautsu ja kautsautavarat Kautschuk och kautschukvaror Rubber and rubber products	Kehruuaineet ja kutomatavarat Spånadsämnen och textilvaror Textiles and textile products	Vientitavarain (fob) Yleisindeksi Generalindex för exportvaror (fob) General index of export goods (fob)	Ryhmäindeksi Grupplindextal Group indices		Ulkomaankaupan hintasuhde (vientihinnat) ¹⁾ Prisbalansen inom utrikes-handeln (exportpris/importpris) ²⁾ Terms of trade ²⁾	Epävirallisia rinnakkaisrjoja Inofficiella parallellserier Unofficial parallel series		
					Paperivanneke, pahvi ja paperi ¹⁾ Pappersmassa, papp och papper ¹⁾ Pulp, cardboard and paper ¹⁾	Puutavarat ¹⁾ Trävaror ¹⁾ Wood and articles of wood ¹⁾		Kotimaiset tavarat ilman lv-veroa Inhemiska varor utan oms.skatt Domestic goods without sales tax	Kotimaiset teollisuustuotteet Inhemiska industriprodukter Domestic industrial products	Ilman lv-veroa utan oms.skatt without sales tax
(8.60)	(3.87)	(1.61)	(18.07)	(100.00) ²⁾	(46.42)	(53.58)				
1 551	1 481	1 340	1 565	2 564	2 392	2 713	138	2 069	1 693	1 547
1 535	1 177	1 597	1 578	2 775	2 413	3 089	148	2 187	1 758	1 611
1 570	1 117	1 397	1 597	2 804	2 488	3 078	152	2 239	1 777	1 643
1 563	1 059	1 294	1 660	2 734	2 386	3 035	148	2 298	1 812	1 666
1 521	868	1 260	1 722	2 832	2 441	3 170	149	2 387	1 874	1 698
1 633	968	1 150	1 770	3 104	2 550	3 585	150	2 641	2 012	1 817
1 629	975	1 107	1 752	3 091	2 543	3 566	151	2 576	1 995	1 800
1 552	975	1 108	1 761	3 099	2 548	3 576	149	2 628	1 999	1 804
1 640	1 041	1 108	1 758	3 103	2 550	3 582	149	2 655	1 992	1 797
1 640	1 058	1 140	1 762	3 102	2 550	3 579	150	2 661	2 007	1 812
1 645	1 058	1 140	1 765	3 143	2 549	3 658	151	2 702	2 043	1 849
1 633	925	1 124	1 784	3 165	2 551	3 697	152	2 737	2 046	1 852
1 627	925	1 121	1 758	3 182	2 551	3 728	154	2 754	2 067	1 873
1 641	925	1 121	1 721	3 210	2 599	3 740	154	2 761	2 066	1 872
1 670	925	1 148	1 846	3 272	2 614	3 843	159	2 768	2 051	1 870
1 694	983	1 120	1 728	3 277	2 619	3 848	161	2 776	2 052	1 870
1 709	983	1 120	1 755	3 266	2 625	3 821	163	2 795	2 052	1 870
1 705	1 000	1 189	1 781	3 271	2 622	3 834	162	2 795	2 040	1 859
								2 793	2 042	1 861
								2 781	2 042	1 861
								2 808	2 044	

(13.2 % alkuperäisestä painosummasta) eivät sisälly viennin hintaindeksiin — ¹⁾ Vientitavarain (fob) yleisindeksi prosentteissa tuontitavarain (cif)

ursprungliga viktsumman) ej beaktats — ²⁾ Generalindex för exportvaror (fob) i procent av generalindex för importvaror (cif).
not included — ²⁾ General index of export goods (fob) in percent of General index of import goods (cif).

31. b. Tukkuhinta-indeksi — Partiprisindex — Wholesale price index

1949 = 100. Ryhmien painot ilmoitettu suljissa — Gruppvikterna angivna inom parentes — Group weights in parentheses

Vuosi ja kuukausi År och månad Year and month	Tavaroiden laatu ¹⁾ — Varuslag ¹⁾ — Quality of goods ¹⁾																							
	Kokonaisindeksi Total-index Total index (100.00)	0 Elintarvikkeet Livsmedel Food (28.68)		Siitä — Därav — Of which												1 Juomat ja tupakka Drycker och tobak Beverages and tobacco (3.95)		2 Raaka-aineet (syötäväksi kelpaamattomat) Råvaror (icke ätbara) Crude materials (inedible) (16.03)		24 Puutavarat Trävaror Wood (10.69)				
		00 Teuras-eläimet Slakt kreatur Live animals for food (1.94)	01 Liha ja lihatuotteet Kött och köttvaror Meat and meat-preparations (3.28)	02 Maitotaloustuotteet ja munat Mjolk och mejeri-produkter och ägg Dairy products and eggs (8.80)	04 Vilja ja viljatuotteet Spannmål och spannmålsprodukter Cereals and cereal preparations (5.02)	05 Hedelmät ja keittiökasvit Fruktar och köksväxter Fruits and vegetables (1.59)	06 Sokeri ja sokerivalmisteet Socker och sockervaror Sugar and sugar preparations (2.68)	07 Kahvi, tee, kakao ja suklaa Kaffe, te, kakao och choklad Coffee, tea, cocoa and chocolate (8.31)	1 Juomat ja tupakka Drycker och tobak Beverages and tobacco (3.95)	2 Raaka-aineet (syötäväksi kelpaamattomat) Råvaror (icke ätbara) Crude materials (inedible) (16.03)	24 Puutavarat Trävaror Wood (10.69)													
1959 ..	191	199	208	180	168	283	199	214	161	194	203	207												
1960 ..	199	210	256	207	174	296	196	215	158	194	214	225												
1961 ..	200	206	245	209	174	302	181	216	138	183	226	240												
1962 ..	203	210	248	212	175	312	231	218	120	195	226	242												
1963 ..	210	220	261	223	186	325	215	239	121	221	233	254												
1964 ..	226	244	254	231	210	358	238	299	129	253	265	297												
	1964	1965	1964	1965	1964	1965	1964	1965	1964	1965	1964	1965												
I	219	235	235	252	251	254	231	233	198	223	348	375	220	267	282	279	110	134	251	255	253	282	279	322
II	222	236	242	253	256	253	230	237	198	221	346	377	224	271	338	279	110	134	252	255	256	282	283	322
III	222	236	239	256	256	258	229	248	203	226	349	378	223	273	329	279	110	132	252	255	257	282	284	321
IV	224	236	243	255	254	259	229	254	208	229	349	378	224	279	313	241	135	130	254	255	257	283	284	321
V	223	236	240	255	260	318	233	260	207	227	349	378	223	269	313	241	135	130	254	255	256	283	284	321
VI	224	236	241	254	257	306	233	262	206	225	351	379	229	267	313	241	135	130	254	255	264	283	295	322
VII	226	243	251	233	208	351	287	283	135	254	264	296												
VIII	228	245	256	231	208	353	285	283	135	255	266	299												
IX	230	248	257	230	215	373	231	283	135	255	271	307												
X	232	249	259	232	221	373	225	283	135	255	277	314												
XI	233	249	251	229	223	374	235	283	135	254	280	319												
XII	235	253	245	230	224	375	255	283	135	254	280	319												

Vuosi ja kuukausi År och månad Year and month	Tavaroiden laatu — Varuslag — Quality of goods																							
	Siitä — Därav Of which		3 Kivennäis- polttoaineet, kivennäis- öljyt, kaasu, sähkövirta ja vesi Mineralis- ka bränslen, mineralol- jor, gas, elström och vatten Mineral fuels, lubri- cants, gas, electric energy and water (3.93)		Siitä — Därav Of which		4 Kaavi- öljyt ja rasvat Vegetabi- liska oljor och fetter Vegetable oils and fats (0.70)		5 Kemian teollisuus- tuotteet Produkter av kemisk industri Chemicals (4.20)		6 Valmis- teutet teokset Bearbe- tade varor Manu- factured goods (21.79)		Siitä — Därav — Of which											
	25 Paperi- vanuke Pap- pers- massa Pulp (1.81)	26 Tekstiili- kuidut Textil- fibrer Textile fibres (1.44)	31a Kiven- näispolt- toaineet ja kiven- näisöljyt Mine- ralliska bränslen och mine- raloljor Mineral fuels and oils (2.36)	31b Kaasu, sähkö- virta ja vesi Gas, el- ström och vatten Gas, elec- tric energy and water (1.57)	4 Kaavi- öljyt ja rasvat Vegetabi- liska oljor och fetter Vegetable oils and fats (0.70)	5 Kemian teollisuus- tuotteet Produkter av kemisk industri Chemicals (4.20)	6 Valmis- teutet teokset Bearbe- tade varor Manu- factured goods (21.79)	64 Paperi ja pahvi sekä nlistä val- mistetut teokset Papper, papp och varor därav Paper, paper- board and manu- factures thereof (2.06)	65 Langat ja kudelmät Garn och vävnader Yarn and fabrics (6.59)	66 Teokset muista kivennäis- aineista kuin metallista Varor av minera- liska äm- nen utom metaller Non- metallic mineral manu- factures thereof (2.68)	68 Epäjälöt metallit Oädla metaller Base metals (5.69)													
1959 ..	207	149	199	212	179	231	164	183	187	174	184	178												
1960 ..	209	160	198	209	181	212	163	188	192	177	182	188												
1961 ..	221	162	199	206	189	204	161	189	201	180	182	184												
1962 ..	204	162	200	209	187	206	158	190	202	186	187	178												
1963 ..	207	172	199	213	178	230	157	191	208	191	192	169												
1964 ..	227	172	201	214	183	221	159	196	205	214	188	172												
	1964	1965	1964	1965	1964	1965	1964	1965	1964	1965	1964	1965												
I	225	233	178	163	201	216	214	235	181	188	217	222	154	170	189	202	201	212	211	217	185	189	158	183
II	225	233	179	164	201	216	214	235	182	188	215	222	156	171	190	201	201	212	211	217	185	189	159	180
III	225	233	180	161	201	216	214	235	182	187	215	223	157	172	191	201	201	212	211	217	185	188	162	181
IV	225	233	177	163	201	216	214	235	182	187	215	224	158	172	193	201	201	212	213	217	185	188	165	181
V	225	233	172	163	201	215	214	235	182	186	216	230	158	172	194	201	201	212	213	217	187	188	169	181
VI	225	233	173	162	201	215	214	235	182	186	216	227	158	172	195	202	201	212	214	217	188	188	171	181
VII	225	171	201	214	182	220	157	196	203	214	188	172												
VIII	225	172	201	214	182	219	157	198	203	215	190	176												
IX	225	170	202	214	184	243	159	199	210	215	190	178												
X	233	168	202	214	184	230	163	201	211	215	190	181												
XI	233	167	202	214	184	224	164	202	212	217	190	184												
XII	233	164	202	214	184	224	166	203	212	217	190	185												

¹⁾ Ryhmittely kansainvälisen tavaranimikkeistön SITC:n mukaan — Gruppering enligt den internationella varunomenklaturen SITC — Classification according to the Standard International Trade Classification.

²⁾ Tuotantotarkoituksiin — För produktionsändamål — For production purposes.

32. Maataloustarvikkeiden ostohintaindeksi¹⁾
Index för inkösprisen på lantbruksförsnödenheter¹⁾
Purchase prices of farm supplies, index numbers¹⁾
1937—39 = 100

Vuosi ja kuukausi År och månad Year and month	Väkirehut Kraftfoder Concentrated feed	Väkilannoitteet Kraftgödsel Fertilizers	Rakennustarvikkeet Byggnadsmaterial Building supplies	Koneet ja kalusto Maskiner och inventarier Machines and implements	Kaikki maataloustarvikkeet Alla lantbruksförsnödenheter All farm supplies					
	1964	1965	1964	1965	1964	1965	1964	1965	1964	1965
1959	1 320	1 041	1 990	1 851	1 563					
1960	1 342	1 084	2 003	1 885	1 594					
1961	1 259	1 043	2 023	1 931	1 588					
1962	1 316	1 040	2 065	1 970	1 621					
1963	1 467	1 055	2 142	2 022	1 687					
1964	1 594	1 119	2 194	2 248	1 827					
I	1 518	1 654	1 100	1 214	2 082	2 298	2 175	2 308	1 761	1 902
II	1 520	1 656	1 135	1 256	2 082	2 298	2 175	2 308	1 770	1 913
III	1 525	1 664	1 148	1 269	2 134	2 296	2 244	2 361	1 809	1 939
IV	1 527	1 695	1 148	1 269	2 134	2 296	2 244	2 361	1 809	1 945
V	1 527	1 702	1 148	1 269	2 134	2 296	2 244	2 361	1 809	1 946
VI	1 635	1 711	1 148	1 269	2 210	2 303	2 244	2 359	1 843	1 948
VII	1 635	1 714	1 059	1 166	2 210	2 303	2 244	2 659	1 821	1 911
VIII	1 640		1 078		2 210		2 244		1 826	
IX	1 640		1 087		2 280		2 287		1 857	
X	1 650		1 106		2 280		2 287		1 863	
XI	1 654		1 125		2 280		2 287		1 869	
XII	1 654		1 148		2 298		2 308		1 886	

¹⁾ Pellervo-Seuran markkinatutkimuslaitoksen laskelmien mukaan — ²⁾ Maito, munat, sianliha, naudanliha, lampaanliha — ³⁾ Vehnä, ruis, ohra-kaura, herne, peruna.

¹⁾ Enligt beräkningar av Pellervo-Sällskapet institut för marknadsforskning — ²⁾ Mjöljk, ägg, svinkött, nötkött, fårkött — ³⁾ Vete, råg, korn, havre, ärtor, potatis.

¹⁾ Calculated by the Pellervo agricultural society — ²⁾ Milk, eggs, pork, beef, mutton — ³⁾ Wheat, rye, barley, oats, peas, potatoes.

33. Maataloustuotteiden tuottajahintaindeksi¹⁾
Index för lantbruksproduktens producentpris¹⁾
Farm product price index (prices paid to producers)¹⁾
1937—39 = 100

Vuosi ja kuukausi År och månad Year and month	Kotieläintuotteet ¹⁾ Boskapsprodukter ²⁾ Livestock products ³⁾	Pellonviljelytuotteet ²⁾ Åkerbruksprodukter ³⁾ Crop products ³⁾	Kaikki maataloustuotteet Alla lantbruksprodukter All farm products			
	1964	1965	1964	1965		
1959	2 308	1 951	2 176			
1960	2 484	1 848	2 250			
1961	2 487	1 781	2 228			
1962	2 488	1 886	2 266			
1963	2 614	2 050	2 405			
1964	2 844	2 292	2 641			
I	2 657	3 033	2 156	2 496	2 472	2 835
II	2 662	3 072	2 214	2 551	2 497	2 880
III	2 777	3 226	2 232	2 558	2 576	2 980
IV	2 798	3 231	2 232	2 530	2 590	2 973
V	2 808	3 185	2 221	2 491	2 592	2 930
VI	2 784	3 144	2 213	2 484	2 574	2 901
VII	2 813	*3 163	2 255	*2 518	2 608	*2 924
VIII	2 817		2 303		2 628	
IX	2 973		2 243		2 701	
X	3 020		2 289		2 751	
XI	3 054		2 379		2 805	
XII	3 082		2 431		2 842	

34. Rakennuskustannusindeksi¹⁾ — Byggnadskostnadsindex¹⁾ — Building cost index
1951 = 100

Vuosi ja kuukausi År och månad Year and month	Kokonaisindeksi Totalindex Total index	a. Rakennustarvikkeet Byggnadsmaterial Building materials	b. Sivu- ja alaurakat Sido- och underentreprenader By- and subcontractors	c. Työpalkat Arbetslöner Wages	d. Työmaan yleiskulut Allmänna kostnader på arbetsplatsen Overhead costs of the contractor	e. Kustannusryhmit a-d yhteensä (rakentajan indeksi) Kustannusposterna a-d sammanlagt (byggarrens indeksi) Cost groups a-d total (Contractor's index)	f. Asian- tuntijä-palkkiot Sakkunnigarvoden Experts' fees	f. Rakennuspääoman korot Ränta på byggnadskapitalet Interest on building capital								
	(1000)	(325)	(225)	(245)	(118)	(923)	(32)	(40)								
1959 ...	118	110	121	128	121	119	119	97								
1960 ...	122	114	123	135	128	123	123	100								
1961 ...	128	114	128	148	136	129	129	105								
1962 ...	132	114	133	156	148	133	133	109								
1963 ...	140	118	138	171	163	141	141	115								
1964 ...	150	120	147	192	181	151	151	123								
I ...	142	156	117	123	139	154	179	202	170	189	144	157	144	157	117	128
II ...	144	156	118	123	142	154	180	204	172	190	145	157	145	157	118	128
III ...	146	157	118	125	144	154	186	207	175	191	147	159	147	159	120	129
IV ...	148	158	119	125	145	154	188	210	180	192	149	160	149	160	121	130
V ...	150	159	119	125	146	154	194	212	182	194	151	160	151	160	123	130
VI ...	150	159	120	125	147	155	195	212	183	197	151	161	151	161	123	131
VII ...	150	159	120	125	148	155	194	209	183	196	152	160	152	160	123	130
VIII ...	152		121		148		197		184		153		153		124	
IX ...	152		121		148		198		185		153		153		125	
X ...	153		122		150		200		186		155		155		126	
XI ...	153		123		151		198		186		155		155		126	
XII ...	154		123		151		199		186		155		155		126	

¹⁾ Kustannuserien painotus 4-kerroksisen kivitalon (Helsingissä) kustannussuhteiden mukaan.

¹⁾ De olika kostnadsposternas vikter bygger på kostnadsrelationerna för ett stenhus om 4 våningar (i Helsingfors).

35. Elinkustannusindeksi
Levnadskostnadsindex
Cost of living index
X 1951 = 100

Sosiaalisen tutkimustoimiston laskelmien mukaan.
Enligt beräkningar utförda av Byrån för social forskning.
According to the Bureau of Social Research.

Vuosi ja kuukausi År och månad Year and month	Kokonais- indeksi ¹⁾ Totalindex ¹⁾ Total index ²⁾	Ryhmäindeksi ja (sulussa) niiden painot ³⁾ Gruppindextal o. (inom parent.) deras vikter ³⁾ Group indices and their weights (in parent.) ³⁾				
		Ravinto Föda Food	Asunto Bostad Rent	Lämpö ja valo Bränsle och lyse Heating and lighting	Vaate- tus Bekläd- nad Övriga utgifter Miscel- laneous	Muut menot Övriga utgifter Miscel- laneous
	(100.0)	(38.7)	(12.9)	(4.3)	(12.6)	(31.5)
1959	134	141	280	98	85	134
1960	138	147	298	98	86	136
1961	141	150	310	100	87	137
1962	147	156	327	103	90	143
1963	154	164	346	108	93	151
1964	170	184	364	114	107	164
1964 VII ..	170	185	361	114	107	165
VIII ..	171	185	361	114	107	166
IX ..	172	188	361	114	108	167
X ..	173	187	372	114	108	167
XI ..	173	188	372	114	108	167
XII ..	174	189	372	114	109	168
1965 I ..	175	189	372	114	109	170
II ..	175	190	372	114	109	170
III ..	176	194	372	114	108	171
IV ..	177	194	373	115	108	171
V ..	177	195	373	114	108	172
VI ..	178	197	373	114	109	172
VII ..	179	199	375	115	109	173

36. Kuluttajan hintaindeksi
Konsumentprisindex
Consumer price index
X—XII 1957 = 100

Sosiaalisen tutkimustoimiston laskelmien mukaan.
Enligt beräkningar utförda av Byrån för social forskning.
According to the Bureau of Social Research.

Vuosi ja kuukausi År och månad Year and month	Kokonais- indeksi ¹⁾ Totalindex ¹⁾ Total index ²⁾	Ryhmäindeksi ja (sulussa) niiden painot Gruppindextal och (inom parentes) deras vikter Group indices and their weights (in parentheses)				
		Ravinto Föda Food	Asunto Bostad Rent	Lämpö ja valo Bränsle och lyse Heating and lighting	Vaate- tus Bekläd- nad Övriga utgifter Miscel- laneous	Muut menot Övriga utgifter Miscel- laneous
	(100.0)	(38.7)	(12.9)	(4.3)	(12.6)	(31.5)
1959	105	103	104	95	105	109
1960	108	108	110	95	107	111
1961	110	110	115	97	109	111
1962	115	115	121	100	112	117
1963	121	120	128	105	115	123
1964	133	135	135	110	132	134
1964 VII ..	134	136	134	110	132	135
VIII ..	134	136	134	110	133	135
IX ..	135	138	134	111	134	136
X ..	135	137	138	111	134	136
XI ..	136	138	138	111	134	136
XII ..	136	139	138	111	135	137
1965 I ..	137	139	138	111	135	139
II ..	137	140	138	111	136	139
III ..	138	142	138	111	135	139
IV ..	139	142	138	111	135	140
V ..	139	143	138	111	135	140
VI ..	140	145	138	111	135	140
VII ..	141	146	139	111	135	141

¹⁾ Tähän sisältyy erittelemättömien menojen ryhmä (3.9), jonka muutokset on edellytetty samoiksi kuin kokonaisindeksiin — ²⁾ Vuodesta 1958 alkaen elinkustannusindeksiin painot ovat samat kuin kuluttajan hintaindeksiin.

³⁾ Häri ingår gruppen specificerade utgifter (3.9); förändringarna inom denna har ansetts motsvara förändringarna inom totalindex — ⁴⁾ Fr. o. m. år 1958 är vikterna för levnadskostnadsindex desamma som för konsumentprisindex.

⁵⁾ Including a group (3.9), not specified — ⁶⁾ Beginning 1958 these weights are the same as those used for the consumer price index.

37. Palkkaindeksisarjoja — Löneindexserier — Wage indexes

1957 = 100

Vuosi ja neljännes År och kvartal Year and quarter	Maataloustyöväki ¹⁾ Lantbruksarbetare ²⁾ Agricultural workers			Teollisuustyöväki ¹⁾ Industrilarbetare ²⁾ Industrial workers			Valtion virkamiehet ³⁾ Statens tjänstemän ⁴⁾ State employees				
	Miehet Män	Naiset Kvinnor	Yhteensä Summa Total	Miehet Män	Naiset Kvinnor	Yhteensä Summa Total	Palkkausluokat — Avlöningsklasser — Salary classes (1957)				
						33—43	25—32	15—24	6—14	Yhteensä Summa Total	
1959	106	106	106	111	109	111	108	108	110	112	110
1960	113	110	112	119	115	118	112	112	115	118	115
1961	119	113	117	128	124	127	121	123	123	127	124
1962	121	118	120	136	131	134	131	131	129	132	130
1963	141	129	136	145	141	144	160	147	139	142	143
1964	159	147	154	163	161	163	175	164	159	162	161
1963 III ..	142	129	137	148	143	146	160	149	143	146	146
IV ..	145	127	138	148	144	147	160	150	145	147	147
1964 I ..	156	136	148	157	155	156	171	160	155	157	157
II ..	158	149	154	164	160	163	175	164	158	161	161
III ..	152	144	149	164	161	163	175	164	158	161	161
IV ..	172	155	165	168	167	167	180	169	163	167	166
1965 I ..	174	157	167	175	174	175	186	177	169	175	173

¹⁾ Laadittu Sosiaalisen tutkimustoimiston laskelmien mukaan — ²⁾ I neljännes tarkoittaa helmikuun, II nelj. toukokuun, III nelj. elokuun ja IV nelj. marraskuun palkkoja — ³⁾ N.k. arkipyhäkorvaukset ml. — ⁴⁾ Vain peruspalkat paitsi B-palkkaluokkiin siirtyneitä, joiden ennen siirtymävaihetta (1. 10. 1962) nauttimat ikä- ja kalliinpaikanlisät on otettu arvioituina huomioon.

⁵⁾ Enligt beräkningar utförda av Byrån för social forskning — ⁶⁾ I kvartalet avser februari, II kvartalet maj, III kvartalet augusti och IV kvartalet november — ⁷⁾ Inkl. s.k. heldagsersättning — ⁸⁾ Endast grundlönen utom för de tjänstemän vilkas lön utgår enl. B-löneklasserna; för dem har tidigare (före den 1. 10. 1962) uppburna ålders- o. dyrtorstillägg uppskattats

38. Työllisyys ja työpanos
 Sysselsättning och arbetsinsats
 Employment and labour input

Työvoimatutkimuksen mukaan (otoksen suuruus on 20 000 henkeä vv. 1959—60 ja 30 000 henkeä vv. 1961—63)
 Enligt arbetskraftsundersökningen (urvalet omfattade 20 000 personer åren 1959—60 och 30 000 personer åren 1961—63)
 According to the Labour Force Sample Survey (size of sample 20 000 persons in 1959—60 and 30 000 persons in 1961—63)

Vuosi ja kuukausi ¹⁾ År och månad ¹⁾ Year and month ¹⁾	15 vuotta käytänyt väestö Befolkning 15 år och äldre Population 15 years and over	Työvoima yhteensä Arbetskraften inalles Total labour force	Työllinen työvoima — Sysselsatta — Employed											
			Yhteensä ²⁾ Summa ²⁾ Total ²⁾	Yrittäjät ja avustajat perheenjäsenet Företagare, medhjälpare familjemedlemmar Self-employed and family workers	Työntekijät Arbetare Manual employees	Toimihenkilöt Funktionärer Other employees	Maatalous Lantbruk Agriculture	Metsätalous ja uitto Skogsbruk och flottning Forestry and floating	Teollisuus, käsityö Industri, hantverk Mining, manufacturing, electricity, etc.	Talonrakennus Husbyggnad House construction	Maa- ja vesirakennus Anläggningsverksamhet Other construction	Kauppa, pankki, vakuutus, kiinteistö Handel, banker, försäkring, fastigheter Commerce	Liikenne Samfärdsel Transport, storage, communication	Palvelukset ym. Tjänster mm. Services etc.
	1 000													
1961 ³⁾ ...	3 129	2 144	2 118	731	896	489	621	140	477	122	64	249	130	313
1962 ...	3 183	2 166	2 139	709	907	523	578	119	501	129	72	267	138	334
1963 ...	3 235	2 160	2 128	694	889	545	584	121	496	121	69	274	133	328
*1964 ...	3 289	2 185	2 152	656	898	598	548	119	500	126	68	290	141	360
*1964 VI	3 286	2 296	2 268	684	955	629	591	95	532	151	74	305	151	369
VII	3 291	2 301	2 276	696	945	634	636	69	523	145	71	310	150	369
VIII	3 295	2 272	2 248	702	918	628	618	65	517	155	71	309	146	367
IX	3 299	2 188	2 166	676	881	609	611	67	499	134	62	287	142	363
X	3 304	2 168	2 140	657	879	604	575	74	498	135	70	290	140	357
XI	3 308	2 153	2 120	640	876	603	530	112	498	127	64	288	140	361
XII	3 313	2 157	2 121	634	873	613	508	139	495	122	65	293	140	359
*1965 I	3 318	2 147	2 103	621	878	604	466	178	493	109	68	291	140	358
II	3 322	2 138	2 103	607	895	601	455	185	494	105	70	290	139	365
III	3 327	2 143	2 107	603	902	602	471	163	497	105	75	290	141	365
IV	3 331	2 157	2 121	623	894	604	513	116	506	114	74	291	142	365
V	3 335	2 176	2 153	642	897	614	569	74	510	125	73	294	144	364
VI	3 339	2 321	2 299	681	972	646	590	85	544	157	72	320	155	376

Vuosi ja kuukausi ¹⁾ År och månad ¹⁾ Year and month ¹⁾	Työpanos — Arbetsinsats — Labour input											
	Yhteensä ²⁾ Summa ²⁾ Total ²⁾	Palkattu työ Avlönat arbete Paid labour	Maatalous—Lantbruk— Agriculture		Metsä- talous ja uitto Skogsbruk o. flottning Forestry and floating	Teollisuus, käsityö Industri, hantverk Mining, manu- facturing, electricity etc.	Talon- rakennus Hus- byggnad House con- struction	Maa- ja vesi- rakennus Anläggningsverk- samhet Other con- struction	Kauppa, pankki, vakuutus, kiinteistö Handel, banker, försäkring, fastigheter Commerce	Liikenne Sam- färdsel Transport, storage, communi- cation	Palve- luksut ym. Tjänster mm. Services etc.	ISIC 03—04,8
			Yhteensä Summa Total	Omalla tilalla På egen lägenhet On family farm								
	1 000 työvuosia ja -kuukausia — 1 000 manår och -månader — 1 000 man-years and man-months											
1961 ³⁾ ...	1 830	1 278	450	413	132	444	117	60	234	119	274	
1962 ...	1 860	1 350	415	376	112	466	123	67	251	127	297	
1963 ...	1 851	1 320	435	402	107	457	115	65	258	126	288	
*1964 ...	1 876	1 377	404	368	111	461	118	64	271	130	316	
*1964 VI	1 906	1 383	443	401	89	473	139	68	276	135	283	
VII	1 772	1 229	486	434	64	389	127	60	261	128	25	
VIII	1 862	1 322	463	425	60	457	144	64	272	127	274	
IX	1 924	1 404	463	419	63	469	128	60	274	131	335	
X	1 928	1 418	438	400	71	479	130	67	279	130	333	
XI	1 905	1 416	387	356	109	480	125	61	278	131	334	
XII	1 866	1 377	370	347	131	460	112	60	286	131	315	
*1965 I	1 877	1 423	325	305	167	470	99	64	281	131	338	
II	1 860	1 425	302	273	173	470	100	66	275	128	346	
III	1 839	1 407	309	278	145	472	99	69	275	133	337	
IV	1 884	1 406	369	340	107	481	109	69	278	134	337	
V	1 940	1 444	423	382	73	486	120	72	287	136	343	
VI	1 955	1 425	438	398	80	490	145	67	304	136	295	

¹⁾ Keskimäärin viikossa — ²⁾ Ml. henkilöt, joiden ammattilasma tai elinkeino on tuntematon — ³⁾ Vuosien 1961—63 luvut on korjattu maaliskuussa 1964 uutta väestöennustetta vastaaviksi — ⁴⁾ Keskimäärin kaikkina arkipäivinä.
¹⁾ I medeltal per vecka — ²⁾ Inkl. personer med okänd yrkesställning eller näring — ³⁾ Siffrorna för 1961—63 har korrigerats i mars 1964 enligt den nya befolkningsprognosen — ⁴⁾ I medeltal per alla vardagar.
¹⁾ Average per week — ²⁾ Incl. persons with unknown status or kind of activity — ³⁾ Figures for 1961—63 have been corrected in March 1964 to correspond to the new population projection — ⁴⁾ Average on all week-days.

39. Työnhakijat ja avoimet työpaikat työnvälitystoimistoissa kuukauden vaihteessa — Arbetsökande och lediga platser i arbetsförmedlingsbyråerna vid månadsckiftet — Applicants and vacancies in employment exchange offices at the turn of the month

Tiedot perustuvat työnvälitystoimistojen kuukauden ensimmäisenä päivänä laatimiin tilastoihin — Uppgifterna grundar sig på den statistisk arbetsförmedlingsbyråerna uppgör den första i varje månad — Information is based upon statistics made by the employment exchange offices on the 1st of the month.

Vuosi ja kuukausi År och månad Year and month	Työnhakijoita Arbetsökande Applicants for work	Avoimia työpaikkoja Lediga platser Vacancies	Työntekijät — Arbetare — Wage earners												Toimihenkilöt Funktionärer Salaried employees			
			Maatalous Lantbruk Agriculture			Metsätalous Skogsbruk Forestry			Teollisuus Industri Industry		Rakennus- toiminta Byggnads- verksamhet Construction		Liiikenne Samfärdsel Transport and communication			Palvelukset Tjänster Services		Amm. taidot, lücke yrkes- utbildade ar- betssökande ¹⁾
			Työnhakijoita Arbetsökande Applicants for work	Avoimia työpaikk. Lediga platser Vacancies		Työnhakijoita Arbetsökande Applicants for work	Avoimia työpaikk. Lediga platser Vacancies		Työnhakijoita Arbetsökande Applicants for work	Avoimia työpaikk. Lediga platser Vacancies	Työnhakijoita Arbetsökande Applicants for work	Avoimia työpaikk. Lediga platser Vacancies	Työnhakijoita Arbetsökande Applicants for work	Avoimia työpaikk. Lediga platser Vacancies		Työnhakijoita Arbetsökande Applicants for work	Avoimia työpaikk. Lediga platser Vacancies	
1963	24 027	5 741	793	404	843	1 604	5 610	650	7 812	432	1 777	86	1 690	1 425	2 201	3 301	1 140	
1964	29 185	5 039	911	295	1 161	595	6 536	722	9 514	414	2 033	98	2 099	1 479	2 903	4 029	1 436	
1964 VI	19 208	5 235	618	452	613	635	3 647	809	4 941	348	1 559	152	1 743	1 233	2 870	3 217	1 606	
VII	20 633	5 430	495	302	550	644	6 494	788	4 467	330	1 598	108	1 900	1 564	1 939	3 190	1 694	
VIII	22 397	6 621	691	318	876	655	4 459	903	5 599	625	1 827	100	2 196	2 347	2 133	4 616	1 673	
IX	24 432	5 819	915	469	969	693	4 638	841	6 296	853	2 091	93	2 362	1 590	2 404	4 757	1 280	
X	30 178	4 447	1 554	213	1 615	477	6 345	707	8 353	596	2 266	85	2 533	1 183	2 828	4 684	1 186	
XI	34 356	3 607	1 566	130	1 706	330	8 326	509	10 491	204	2 227	50	2 563	1 075	3 005	4 472	1 309	
XII	35 972	3 499	1 154	116	1 488	344	12 660	535	12 109	235	1 889	54	1 644	1 177	1 876	3 152	1 038	
1965 I	39 144	3 855	1 251	117	1 637	439	8 921	642	14 157	197	2 609	66	2 847	1 158	2 842	4 880	1 236	
II	35 319	4 122	1 057	167	1 694	246	8 336	681	12 958	240	2 551	90	2 301	1 412	2 212	4 210	1 286	
III	36 724	4 893	1 096	194	2 388	122	8 342	756	12 035	320	2 551	125	2 491	1 817	3 096	4 725	1 559	
IV	36 705	6 992	924	371	2 511	253	8 323	1 193	10 227	770	2 271	267	2 406	2 278	5 108	4 935	1 860	
V	30 216	7 374	778	776	856	636	7 622	1 000	5 219	1 037	1 891	265	2 210	2 021	7 122	4 518	1 639	
VI	25 077	4 963	595	326	867	139	8 925	832	5 213	527	1 265	246	1 948	1 480	3 024	3 240	1 413	
VII	22 607	5 069	510	252	649	120	7 728	823	4 569	576	1 563	197	2 130	1 744	2 122	3 336	1 357	

¹⁾ Unskilled applicants for work.

40. Julkinen työnvälitystoiminta¹⁾ — Offentlig arbetsförmedling¹⁾ — Public employment exchange service

Tiedot perustuvat työnvälitystoimistojen kuukausittain laatimiin toimintakertomuksiin — Uppgifterna grundar sig på arbetsförmedlingsbyråernas månatliga verksamhetsberättelser — Information is based upon monthly reports of the employment exchange offices

Vuosi ja kuukausi År och månad Year and month	Työnhakijoita Arbetsökande Applicants for work			Tarjottuja paikkoja ²⁾ Lediga platser ²⁾ Vacancies offered ²⁾			Työnvälityksellä ³⁾ Förmedlade platser ³⁾ Filled vacancies ³⁾			Työnhakijoita välitetty muulle kun kotipaikkakunnalle ⁴⁾ Arbetsökande förmedlats annan ort än hemorten ⁴⁾ Inter-local placements ⁴⁾
	Miehet Män Men	Naiset Kvinnor Women	Yhteensä Summa Total	Miehet Män Men	Naiset Kvinnor Women	Yhteensä Summa Total	Miehet Män Men	Naiset Kvinnor Women	Yhteensä Summa Total	
1963	338 904	162 217	501 121	245 607	119 981	365 588	210 378	87 134	297 512	49 656
1964	354 579	160 779	515 358	236 457	110 162	346 619	210 314	81 619	291 933	36 075
1964 VI ..	25 347	12 558	37 905	22 880	10 399	33 279	20 171	8 783	28 954	4 259
VII ..	19 853	12 966	32 819	17 879	7 741	25 620	15 829	5 552	21 381	3 012
VIII ..	22 665	12 818	35 483	19 259	10 399	29 658	16 488	6 857	23 345	2 913
IX ..	27 605	14 293	41 898	23 860	10 790	34 650	21 113	8 580	29 693	3 843
X ..	33 333	13 597	46 930	22 602	8 791	31 393	20 737	7 104	27 841	3 772
XI ..	34 242	13 629	47 871	19 081	8 080	27 161	17 979	6 251	24 230	2 778
XII ..	27 868	12 973	40 841	14 645	7 316	21 961	13 453	5 784	19 237	1 484
1965 I ..	53 528	29 524	83 052	18 101	9 608	27 709	15 542	5 652	21 194	2 267
II ..	27 959	11 276	39 235	14 753	7 909	22 662	13 523	5 627	19 150	2 131
III ..	28 306	13 060	41 366	17 018	9 756	26 774	15 503	6 845	22 348	2 413
IV ..	31 131	15 717	46 848	21 573	11 894	33 467	18 854	8 313	27 167	2 597
V ..	28 839	17 534	46 373	27 471	13 538	41 009	23 461	10 158	33 619	3 500
VI ..	25 135	16 833	41 968	20 791	10 885	31 676	18 536	9 020	27 556	3 338
VII ..	20 410	13 912	34 322	18 339	8 361	26 700	15 769	5 858	21 627	2 175

¹⁾ Ennen v. 1964 ml. työvoimapiirien lisäksi yhdistykset ja ammattinvalinnanohjaustoimistot — ²⁾ Vain toiselle paikkakunnalle asumaan jääneet työnhakijat.

³⁾ Före år 1964 inkl. utom arbetskräftsdistrikt, föreningar o. yrkesvägledningsbyråer — ⁴⁾ Endast sökande som bosatt sig på annan ort.

⁵⁾ Only applicants for work who have taken up residence at a place other than their domicile.

41. Markkinapuutavaran hakkuissa käytetty työvoima — Arbetskraften vid avverkning av marknadsvirke — Labour force in logging for sale

Kuukauden lopussa ¹⁾ Vid utgången ²⁾ End of	Työntekijöitä — Arbetare — Workers, 1 000												Hevosia ajotöissä ³⁾ Hästar i körning Horses in hauling 1 000	
	Hakkuutöissä Huggning	Ajotöissä Körning Hauling	Kuorintatöissä Barkning Barking	Uitto- töissä Flottning Floating	Muissa töissä Annat arbete Other work	Yhteensä Summa Total								
1960 I.	81	69	23	14	15	165	60							
1961 I.	90	70	32	13	13	173	60							
1962 I.	88	65	33	10	13	166	55							
1963 I.	67	51	22	10	19	137	45							
1964 I.	75	49	23	9	18	142	44							
1965 I.	67	44	13	7	18	129	39							
	1964	1965	1964	1965	1964	1965	1964	1965	1964	1965	1964	1965	1964	1965
I ..	75	67	49	44	—	—	—	—	18	18	142	129	44	39
II ..	62	56	52	42	—	—	—	—	19	19	133	118	45	38
III ..	34	31	29	26	5	3	—	—	16	18	84	78	25	22
IV ..	13	12	5	6	23	13	2	2	11	12	54	45	3	4
V ..	20	16	1	1	10	8	9	7	23	23	63	55	0	0
VI ..	26	23	1	1	4	3	8	7	16	17	55	51	0	—
VII ..	19	—	—	—	1	—	6	—	13	—	39	—	—	—
VIII ..	29	—	—	—	1	—	5	—	14	—	49	—	—	—
IX ..	37	2	—	—	—	—	2	—	14	—	55	—	1	—
X ..	45	4	—	—	—	—	1	—	12	—	62	—	3	—
XI ..	57	9	—	—	—	—	—	—	12	—	78	—	8	—
XII ..	62	25	—	—	—	—	—	—	14	—	100	—	21	—

¹⁾ Kutakin vuotta edustaa työllisyyskauden maksimikuukausi — Varje år representeras av maximimånaden för sysselsättningsperioden.

²⁾ 30. IV — ³⁾ 31. V.

42. Työmäärärahoihin palkattu valtion ja kuntien työvoima — Med arbetsanslag anställd statlig och kommunal arbetskraft — Labour force in public works

Vuosi ja kuukausi År och månad Year and month	Valtion töissä I statens arbeten In state works		Kuntien töissä I kommunernas arbeten In communal works		Yhteensä Summa Total	
	1 000					
Keskimäärin päivässä — I medeltal per dag — Daily average						
1961 ..	48	35	83			
1962 ..	48	36	84			
1963 ..	51	39	90			
1964 ..	53	42	95			
Kuukauden lopussa — Vid utgången av månaden — End of month						
	1964	1965	1964	1965	1964	1965
I ..	59	63	46	44	105	107
II ..	62	67	46	43	108	111
III ..	64	69	45	44	109	113
IV ..	55	56	45	43	100	99
V ..	53	56	43	43	96	99
VI ..	50	51	40	40	90	91
VII ..	45	44	39	36	84	80
VIII ..	42	—	37	—	79	—
IX ..	44	—	38	—	82	—
X ..	48	—	40	—	88	—
XI ..	53	—	42	—	95	—
XII ..	55	—	42	—	97	—

43. Työnsäilykset
Arbetsinställelser
Work stoppages

Vuosi ja kuukausi År och månad Year and month	Työntekijöitä Arbetare Workers affected	Menetettyjä työpäiviä Förlorade arbetsdagar Working days lost
1960	19 285	96 209
1961	45 247	41 437
1962	6 963	33 052
1963	104 646	1 380 274
1964	26 929	58 381
1964 II	757	2 148
III	4 737	10 420
IV	2 812	1 436
V	709	5 856
VI	423	8 847
VII	842	5 858
VIII	5 502	8 769
IX	5 419	9 773
X	1 011	3 281
XI	1 138	237
XII	843	420
1965 I	—	—
II	2 640	2 756
III	*114	*200
IV	*143	*1 144
V	*908	*707
VI	*86	*200
VII	*86	*240

44. Avoimet työpalkat työnvälityksessä ja rekisteröity työttömyys. Koko valtakunta
Lediga platser vid arbetsförmedling och registrerad arbetslöshet. Hela riket
Vacancies in employment exchange and registered unemployment. Whole country

Vuosi ja kuukausi År och månad Year and month	Avoimia työpalkkoja Lediga platser Vacancies	Työttömät työnhakijat työnvälityksessä Arbetslösa arbetsökande vid arbetsförmedling Unemployed applicants for work registered in employment exchange			
		Yhteensä Summa Total	Työttömyyskassojen jäseniä Medlemmar av arbetslöshetskassor Members of unemployment funds	Työttömyyskortistoissa I arbetslöshetsregistren In unemployment registers	
		Yhteensä Summa Total	Yhteensä Summa Total	Yhteensä Summa Total	
Luku — Antal — Number					
Keskimäärin päivässä — I medeltal per dag — Daily average					
1961	8 828	8 153	2 203	294	133
1962	8 542	10 299	3 961	419	149
1963	5 741	18 571	8 063	215	101
1964	5 039	22 751	10 528	437	154
Kuukauden lopussa — Vid utgången av månaden — End of month					
1964 VII	5 430	16 651	7 644	—	—
VIII	6 621	16 434	4 869	68	—
IX	5 819	18 005	5 497	450	15
X	4 447	22 772	7 473	784	124
XI	3 607	25 237	10 154	877	197
XII	3 499	30 286	19 086	1 053	264
1965 I	3 855	31 324	15 364	1 299	568
II	4 122	27 388	15 059	1 005	527
III	4 893	27 674	14 570	1 378	700
IV	6 992	25 158	12 160	1 908	1 510
V	7 374	20 801	6 482	27	24
VI	4 963	20 416	9 856	135	—
VII	5 069	18 375	9 311	36	7

45a. Osakeyhtiöiden lukumäärät ja osakepääomat sekä niissä tapahtuneet muutokset — Aktiebolagens antal och aktiekapital samt förändringarna i dessa — Number and share capital of joint stock companies

Vuosi ja neljännes År och kvartal Year and quarter	Kiinteistöjen omistus Fastighetsbesittning Real estate		Maatalous Lantushållning Agriculture		Teollisuus Industri Manufacturing		Siltä — Därav — Of which				Liikenne Samfärdsel Transport and communication		Kauppa Handel Commerce		Luotonanto ja vakuutus Kreditväsen o. försäkring Banking and insurance		Yhteensä Summa Total			
	Luku Antal No.	Osakepääoma Aktiekapital Share capital 1000000 nmk	Luku Antal No.	Osakepääoma Aktiekapital Share capital 1000000 nmk	Luku Antal No.	Osakepääoma Aktiekapital Share capital 1000000 nmk	Metalliteollisuus Metallindustri Metals		Puu- ja paperiteollisuus Trä- o. pappersindustri Wood and paper		Luku Antal No.	Osakepääoma Aktiekapital Share capital 1000000 nmk	Luku Antal No.	Osakepääoma Aktiekapital Share capital 1000000 nmk	Luku Antal No.	Osakepääoma Aktiekapital Share capital 1000000 nmk	Luku Antal No.	Osakepääoma Aktiekapital Share capital 1000000 nmk	Luku Antal No.	Osakepääoma Aktiekapital Share capital 1000000 nmk
							Luku Antal No.	Osakepääoma Aktiekapital Share capital 1000000 nmk	Luku Antal No.	Osakepääoma Aktiekapital Share capital 1000000 nmk										

Kokonaislukumäärät ja osakepääomat — Totalantal och aktiekapital — Total number and total share capital

1956...	7 223	359	556	9	10 470	830	2 347	159	1 555	234	1 546	43	6 909	134	106	117	29 173	1 516
1957...	7 601	469	552	11	10 542	934	2 376	167	1 547	277	1 564	46	7 003	158	105	118	29 766	1 763
1958...	7 955	575	551	11	10 657	1 054	2 423	208	1 550	315	1 584	57	7 107	178	107	123	30 400	2 026
1959...	8 424	720	546	11	10 773	1 118	2 440	218	1 547	341	1 603	62	7 219	192	110	131	31 148	2 266

45b. Osakeyhtiöiden lukumäärät ja osakepääomat sekä niissä tapahtuneet muutokset ¹⁾ — Aktiebolagens antal och aktiekapital samt förändringarna i dessa ¹⁾ — Number and share capital of joint stock companies

Vuosi ja neljännes År och kvartal Year and quarter	Maa- ja metsätalous ¹⁾ Lant- och skogshushållning ¹⁾ Agriculture and forestry ¹⁾		Teollisuus Industri Manufacturing		Rakennustoiminta Byggnadsverksamhet Construction		Kauppa Handel Commerce		Luotto- ja vakuutuslaitokset Kredit- och försäkringsanstalter Banking and insurance		Kiinteistöt ja kiinteistöjen välitys Fastigheter o. fastighetsförmedling Real estates and estate agency		Liikenne Samfärdsel Transport, communication		Palvelukset Tjänster Services		Yhteensä Summa Total	
	Luku Antal No.	Osakepääoma Aktiekapital Share capital 1000000 nmk	Luku Antal No.	Osakepääoma Aktiekapital Share capital 1000000 nmk	Luku Antal No.	Osakepääoma Aktiekapital Share capital 1000000 nmk	Luku Antal No.	Osakepääoma Aktiekapital Share capital 1000000 nmk	Luku Antal No.	Osakepääoma Aktiekapital Share capital 1000000 nmk	Luku Antal No.	Osakepääoma Aktiekapital Share capital 1000000 nmk	Luku Antal No.	Osakepääoma Aktiekapital Share capital 1000000 nmk	Luku Antal No.	Osakepääoma Aktiekapital Share capital 1000000 nmk	Luku Antal No.	Osakepääoma Aktiekapital Share capital 1000000 nmk

Kokonaislukumäärät ja osakepääomat — Totalantal och aktiekapital — Total number and total share capital

1960 ..	518	4.28	9 333	1 205.31	1 270	27.31	7 469	199.93	113	132.72	9 065	831.18	1 668	63.03	2 575	33.11	32 011	2 496.85
1961 ..	520	4.32	9 448	1 301.51	1 339	32.19	7 573	220.58	111	165.78	9 769	997.39	1 697	74.14	2 616	34.86	33 073	2 830.77
1962 ..	519	10.31	9 541	1 358.76	1 400	35.85	7 660	228.18	110	193.78	10 532	1 201.97	1 739	81.30	2 669	40.86	34 220	3 151.01
1963 ..	512	10.48	9 594	1 568.11	1 444	41.19	7 774	280.94	111	223.86	11 246	1 460.12	1 785	86.30	2 707	46.27	35 173	3 717.27
1964 ..	526	11.98	9 727	1 669.70	1 507	54.16	7 894	296.23	111	236.41	11 939	1 623.86	1 813	91.99	2 775	49.00	36 292	4 033.33

Perustetut osakeyhtiöt — Grundade aktiebolag — Joint stock companies established

1964 ..	22	1.15	256	5.79	83	1.43	210	4.13	1	0.01	766	111.22	52	0.90	89	2.24	1 479	126.87
1964 I	1	0.13	75	1.72	30	0.37	53	1.47	—	—	196	36.58	18	0.28	24	0.33	397	40.88
II	9	0.51	55	2.06	24	0.17	67	0.71	—	—	160	18.94	11	0.18	22	0.34	348	22.91
III	5	0.12	61	0.96	15	0.61	37	0.42	—	—	186	21.95	10	0.24	22	1.25	336	25.55
IV	7	0.39	65	1.05	14	0.28	53	1.53	1	0.01	224	33.75	13	0.20	21	0.32	398	37.53
*1965 I	6	0.87	55	1.89	19	0.39	60	0.89	—	—	253	40.82	17	0.21	16	0.62	426	45.69

Osakepääoman korotukset — Förhöjningar av aktiekapital — Increases of share capital

1964 ..	8	0.54	116	107.83	13	11.85	68	12.11	4	12.55	219	54.20	40	5.21	18	0.74	486	205.03
1964 I	2	0.31	31	11.88	5	0.38	25	2.97	1	5.00	70	19.62	13	3.78	5	0.18	152	44.12
II	2	0.09	23	46.88	1	0.09	11	0.58	—	—	64	15.05	16	0.43	4	0.13	121	63.25
III	2	0.14	28	5.09	1	0.00	10	0.55	2	0.20	33	8.94	4	0.19	4	0.34	84	15.45
IV	2	0.00	34	43.98	6	11.38	22	8.01	1	7.35	52	10.59	7	0.81	5	0.09	129	82.21
*1965 I	—	—	26	5.30	4	0.10	26	4.29	—	—	57	7.52	13	9.36	6	0.13	132	26.70

Vararikon tehneet ja toimintansa lopettaneet osakeyhtiöt — Aktiebolag, vilka gjort konkurs, samt upplösta aktiebolag
Joint stock companies entered into bankruptcy, and dissolved

1964 ..	8	0.19	123	12.03	20	0.31	90	0.95	1	0.01	73	1.68	24	0.42	21	0.25	360	15.84
1964 I	2	0.12	26	0.95	7	0.15	28	0.25	1	0.01	24	0.50	13	0.07	6	0.04	107	2.09
II	1	0.04	29	8.46	7	0.12	24	0.40	—	—	17	0.95	8	0.06	7	0.13	93	10.16
III	3	0.02	22	0.97	3	0.02	19	0.18	—	—	8	0.04	1	0.01	3	0.02	59	1.26
IV	2	0.01	46	1.65	3	0.02	19	0.12	—	—	24	0.19	2	0.28	5	0.06	101	2.33
*1965 I	—	—	52	4.34	5	0.05	30	1.03	—	—	12	0.32	15	0.86	12	0.24	126	6.84

¹⁾ Toimialanimikkeistöä on muutettu ja sijoitus toimialoihin tarkistettu — ²⁾ Tähän sisältyy kalastus.

³⁾ Branschnomenklaturen har omändrats och fördelningen på branscher reviderats — ⁴⁾ Här ingår fiskeri.

⁵⁾ Including fisheries.

46. Vireille pannut vararikot
Anhängiggjorda konkursmål
Bankruptcies

Vuosi ja neljännes. År och kvartal Year and quarter	Yhtiöt — Bolag — Companies							Yksityisyrittäjät — Privatföretag — Individual ownership							Yksityshenkilöt Privatpersoner	Tuntematon Okänd Unknown
	Maa- ja metsätal. Jord- och skogsbruk Agriculture and forestry	Teollisuus ja käsityö Industri och hantverk Industry and handicraft	Rakennus- ja kauppaliikenne Byggnads- och handels- Construction	Kauppa- ja kauppaliikenne Com- merce	Lii- kenne Sam- färdsel Trans- port and com- muni- cations	Palve- luset Tjänst- er Ser- vices	Tun- tema- ton Okänd Un- known	Maa- ja metsätal. Jord- och skogsbruk Agriculture and forestry	Teollisuus ja käsityö Industri och hantverk Industry and handicraft	Rakennus- ja kauppaliikenne Byggnads- och handels- Construction	Kauppa- ja kauppaliikenne Com- merce	Lii- kenne Sam- färdsel Trans- port and com- muni- cations	Palve- luset Tjänst- er Ser- vices	Tun- tema- ton Okänd Un- known		
1959....	—	99	19	146	17	17	3	11	30	19	62	32	11	126	144	55
1960....	2	103	19	158	13	22	5	13	37	22	75	25	14	123	180	81
1961....	1	126	33	83	12	30	17	15	31	27	107	22	28	129	242	102
1962....	—	106	36	87	6	19	7	15	20	13	78	36	11	127	189	93
1963....	2	78	46	85	13	11	18	18	25	29	92	49	25	123	299	134
1964....	—	88	25	85	5	17	31	17	37	23	74	54	14	110	248	118
1962 II	—	20	8	13	2	5	—	5	2	5	16	6	3	33	30	11
III	—	23	10	14	1	5	1	2	7	2	12	7	—	24	19	13
IV	—	30	7	25	—	2	—	7	9	3	26	10	7	45	91	50
1963 I	—	18	23	30	2	4	5	6	8	11	31	14	1	35	39	14
II	—	19	7	21	3	1	3	2	5	8	19	4	7	24	59	43
III	—	18	8	9	5	—	5	7	5	2	17	14	4	23	44	32
IV	2	23	8	25	3	6	5	3	7	8	25	17	13	41	157	45
1964 I	—	24	3	29	—	3	—	3	9	4	28	14	1	24	65	27
II	—	17	15	20	2	5	4	3	4	6	15	15	3	23	18	15
III	—	26	3	20	—	5	8	6	13	9	14	18	3	27	88	26
IV	—	21	4	16	3	4	19	5	11	4	17	7	7	36	77	50
1965 I	—	32	12	39	6	8	9	2	6	10	20	14	6	23	56	10
II	—	10	5	14	3	5	1	1	10	3	29	8	2	36	44	18

47. Valtionvelka
Statsskulden
State debt

Suomen Pankin taloustieteellisen tutkimuslaitoksen laskelmien mukaan
Enligt beräkningar utförda av Finlands Banks institut för ekonomisk forskning
Calculated by the Bank of Finland Institute for Economic Research

	1962 XII	1963 XII	1964 XII	1965 V	1965 VI	*1965 VII
Mlj. nmk						
Lainat — Lån — Loans	668	828	1 049	1 045	1 019	1 005
IMF:lle annetut velkakirjat — Åt IMF utfärdade skuld- sedlar — Promissory notes given to IMF	135	135	135	135	135	135
Ulkomainen velka — Utländsk skuld — External debt	803	963	1 184	1 180	1 154	1 140
Lainat — Lån — Loans	936	1 109	1 205	1 206	1 238	1 226
Lyhytaikainen luotto — Kortfristig kredit — Short-term credit	61	160	325	377	381	362
Korvausobligaatit ja niiden kaltaiset velkasitoumukset ¹⁾ — Ersättningsobligationer och liknande skuldförbindelser ¹⁾ — Indemnity bonds and similar commitments ¹⁾	18	11	7	204	204	204
Investointitilit — Investeringskonton — Investment accounts	50	39	26	22	22	15
Kassavelka (netto) — Kassaskuld (netto) — Cash debt (net)	— 175	39	— 3	173	13	..
Nettovelka Suomen Pankille — Nettoskuld till Finlands Bank — Net debt to Bank of Finland	— 5	3	— 5	14	— 12	..
Lyhytaikainen velka Postisäästöpankille — Kortfristig skuld till Postsparbanken — Short-term debt to Post Office Savings Bank	160	348	313	369	342	..
Minus: Kassavarat — Kassamedel — Cash holdings	— 330	— 312	— 311	— 210	— 317	..
Kotimainen velka — Inhemsk skuld — Internal debt	890	1 358	1 560	1 982	1 858	..
Koko velka — Hela skulden — Total debt	1 693	2 321	2 744	3 162	3 012	..

¹⁾ Ilman indeksikorotuksia.
Utan indextillägg.
Excluding index premiums.

48. Valtion kassatulot
Statens kassainkomster
Cash revenue of the State

Suomen Pankin taloustieteellisen tutkimuslaitoksen laskelmien mukaan — Enligt beräkningar utförda av Finlands Banks Institut för ekonomisk forskning — Calculated by the Bank of Finland Institute for Economic Research

Tulot — Inkomster — Revenue	1962	1963	1964	1964	1965	1965
	Milj. nmk					
	I—VI	I—VI	I—VI	I—VI	I—VI	VI
Tulo- ja omaisuusvero (netto) ¹⁾ — Inkomst- och förmögenhetsskatt (netto) ¹⁾ — Income and property tax (net) ¹⁾	896	833	1 225	715	893	207
Bruttotuotto — Bruttoavkastning — Gross receipts	2 542	2 761	3 432	1 533	1 848	361
Veronpalautukset ja kuntien osuudet — Skatterestitution och kommunernas andelar — Refunds and share of communes	- 1 646	- 1 928	- 2 207	- 818	- 955	- 154
Muut välittömät verot — Övriga direkta skatter — Other direct taxes	19	21	26	9	9	2
Liikevaihtovero — Omsättningsskatt — Sales tax	1 062	1 021	1 070	439	651	127
Tuontitulli ja -maksut — Importtull och -avgifter — Import duties ..	458	465	482	242	266	42
Tulot Oy Alkoholiliike Ab:sta ¹⁾ — Inkomster från Oy Alkoholiliike Ab ¹⁾ — Revenue from the Alcohol Monopoly ¹⁾	313	363	406	183	209	45
Tupakkavalmistevero — Accis på tobak — Excise duty on tobacco ..	228	274	291	140	145	26
Makeisvalmistevero — Accis på sötsaker — Excise duty on sweets ..	22	23	12	13	17	2
Nestemäisten polttoaineen valmistevero — Accis på flytande bränsle — Excise duty on liquid fuel	162	179	209	88	148	32
Muut välilliset verot — Övriga indirekta skatter — Other indirect taxes	38	57	56	31	23	4
Leimaverot — Stämpelskatt — Stamp duties	200	206	239	128	86	15
Auto- ja moottoripyörävero — Skatt på bilar och motorcyklar — Tax on automobiles and motor cycles	67	86	138	84	118	14
Moottoriajoneuvovero — Motorfordonsskatt — Purchase tax on motor vehicles	—	—	—	—	18	4
Työnantajan lapsilisä- ja kansaneläkemaksut ²⁾ — Arbetsgivarnas barnbidrags- och folkpensionspremier ²⁾ — Employers' payments for child allowances and national pensions ²⁾	388	315	361	168	198	38
Nettotulo rahastojen hinnantasaustoisista — Nettoinkomst av prisutjämning genom fonder — Net receipts of price equalization by extra-budgetary funds	7	11	1	3	—	-4
Muut veronluontoiset tulot — Övriga inkomster av skattenatur — Other revenue similar to taxes	56	59	73	41	49	24
Veronluontoiset tulot — Inkomster av skattenatur — Taxes and similar revenue	3 916	3 913	4 589	2 284	2 830	578
Korot ja osingot — Räntor och dividender — Interest and dividends	98	93	99	39	47	11
Liikeyritysten nettovoitto — Affärsföretagens nettovinst — Net profit of State enterprises	3	10	—	—	—	—
Muut varsinaiset tulot — Övriga egentliga inkomster — Other current revenue	128	154	165	72	97	23
Varsinaiset tulot — Egentliga inkomster — Current revenue	4 145	4 170	4 853	2 395	2 974	612
Lainojen kuoletukset, omaisuuden myynnit ja liikeyritysten poistot — Återbetalning av lån, försäljning av egendom och affärsföretagens avskrivningar — Repayment of loans, sales of property, and depreciation by State enterprises	—	126	137	58	72	19
Muut pääomatulot — Övriga kapitalinkomster — Other capital revenue	—	—	18	—	—	—
Varastojen vähennys (netto) — Minskning av förråd (netto) — Decrease in inventories (net)	—	—	—	65	29	4
Pääomatulot — Kapitalinkomster — Capital revenue	115	126	155	123	101	23
Tulot (paitsi lainat) — Inkomster (exkl. lån) — Revenue (excl. loans)	4 260	4 296	5 008	2 518	3 075	635
Ulkomaiset lainat — Utländska lån — External loans	47	198	267	127	13	0
Kotimaiset lainat — Inhemiska lån — Internal loans	367	352	290	173	240	106
Lainat — Lån — Loans	414	550	557	300	253	106
Lyhytaikainen luotto — Kortfristig kredit — Short-term credit	+ 37	+ 99	+ 165	+ 30	+ 56	+ 4
Vieraat varat — Främmande medel (lisäys — ökning — increase: +) — Private funds	+ 1	- 1	- 27	- 4	- 5	- 0
Kassavelka (netto) — Kassaskuld (netto) — Cash debt (net)	- 38	+ 214	- 42	- 16	+ 8	- 159
Vajaus (+) tai ylijäämä (-) — Underskott (+) eller överskott (-) — Deficit (+) or surplus (-)	- 0	+ 312	+ 96	+ 10	+ 59	- 155
Yhteensä — Summa — Total	4 674	5 158	5 661	2 828	3 387	586

¹⁾ Tulot Oy Alkoholiliike Ab:sta sisältävät myös yhtiön maksaman tulo- ja omaisuusveron sekä liikevaihtoveron — ²⁾ Vuoden 1963 alusta vain lapsilisämaksut.

¹⁾ Inkomsterna från Oy Alkoholiliike Ab omfattar även av bolaget erlagd inkomst- och förmögenhetsskatt samt omsättningsskatt — ²⁾ Fr. o. m. år 1963 endast barnbidragspremier.

¹⁾ The revenue from the Alcohol Monopoly includes the income and property tax, and the sales tax paid by it — ²⁾ Since the beginning of 1963, only payments for child allowances.

49. Valtion kassamenot
Statens kassautgifter
Cash expenditure of the State

Suomen Pankin taloustieteellisen tutkimuslaitoksen laskelmien mukaan — Enligt beräkningar utförda av Finlands Banks Institut för ekonomisk forskning — Calculated by the Bank of Finland Institute for Economic Research.

Menot — Utgifter — Expenditure	1962	1963	1964	1964	1965	1965
	Milj. nmk					
	I—VI	I—VI	I—VI	I—VI	I—VI	VI
Valtionvelan korot — Räntor på statsskuld — <i>Interest on State debt</i>	68	87	128	71	93	12
Liikeryitysten nettotappio — Affärsföretagens nettoförlust — <i>Net loss of State enterprises</i>	—	—	1	38	47	3
Lapsilisät — Barnbidrag — <i>Child allowances</i>	287	295	305	153	152	0
Valtion osuus kansaneläkkeistä — Statens andel i folkpensionerna — <i>The State's share in national pensions</i>	192	207	234	113	124	21
Sotainvalidikorvaukset — Ersättning till krigsinvaliderna — <i>Compensation to war-disabled</i>	114	118	128	60	68	9
Tukipalkkiot — Subventioner — <i>Subsidies</i>	401	612	582	246	264	54
Nettomeno rahastojen hinnantasautoimista — Nettoutgift för prisutjämning genom fonder — <i>Net payments on price equalization by extra-budgetary funds</i>	—	—	—	—	1	1
Maatalouden tukeminen ja asutustoiminta — Lantbruksunderstöd och kolonisationen — <i>State aid to agriculture</i>	78	67	80	25	27	6
Valtionapu kansa- ja oppikouluille — Statsbidrag till folk- och läro- domsskolor — <i>State aid to communal and private schools</i>	338	378	450	415	250	29
Maanteiden kunnossapito — Underhåll av landsvägar — <i>Maintenance of roads</i>	138	139	149	57	68	16
Muut varsinaiset menot — Övriga egentliga utgifter — <i>Other current expenditure</i>	1 628	1 782	2 035	888	1 085	194
Varsinaiset menot — Egentliga utgifter — Current expenditure	3 244	3 685	4 092	1 866	2 179	345
Reaalisijoitukset — Realinvesteringar — <i>Real investments</i>	815	903	989	560	628	100
Varmuusvarastojen lisäys — Ökning av säkerhetsupplagen — <i>Increase in stand-by stocks</i>	37	3	15	15	—	—
Muiden varastojen lisäys (netto) — Ökning av andra förråd (netto) — <i>Increase in other inventories (net)</i>	25	11	9	—	—	—
Osakeostot — Aktieköp — <i>Purchases of shares</i>	44	40	27	26	28	10
Sijoitukset ja osudet kansainvälisiin järjestöihin — Investeringar och andelar i internationella organisationer — <i>Investments in and subscriptions to international organizations</i>	7	2	2	—	—	—
Lainananto — Utlåning — <i>Lending</i>	270	286	282	217	300	32
Muut pääomamenot — Övriga kapitalutgifter — <i>Other capital expenditure</i>	9	12	2	—	—	—
Pääomamenot — Kapitalutgifter — Capital expenditure	1 207	1 257	1 326	818	956	142
Menot (paitsi kuoletukset) — Utgifter (exkl. amorteringar) — <i>Expenditure (excl. redemption)</i>	4 451	4 942	5 418	2 684	3 135	487
Ulkomaiset kuoletukset — Utländska amorteringar — <i>Redemption of external loans</i>	35	38	48	22	45	25
Kotimaiset kuoletukset — Inhemmska amorteringar — <i>Redemption of internal loans</i>	188	178	195	122	207	74
Kuoletukset — Amorteringar — Redemption	223	216	243	144	252	99
Yhteensä — Summa — Total	4 674	5 158	5 661	2 828	3 387	586

50. Polislin tietoon tulleet rikokset sekä juopumuspidätykset — Brott som kommit till polisens kännedom samt anhållanden för fylleri
Offences known to the police and persons taken into custody for drunkenness

MI. tulliviranomaisten tietoon tulleet tullirikokset
 Inkl. tullibrott, som kommit till tullmyndigheternas kännedom
Incl. offences against custom-law, known to the custom authorities

Vuosi ja kuukausi År och månad Year and month	Rikoslakia vastaan tehdyt rikokset — Brott mot strafflagen — <i>Offences against the Criminal Law</i>										
	Väkivalta virkamiestä vastaan Våld mot tjänsteman <i>Assault against a state official</i>	Haltanteko virkamiehelle Hindrande av tjänsteman <i>Impeding a state official in the discharge of his duty</i>	Siveellisyysrikokset Sedlighetsbrott <i>Moral offences</i>	Asiakirjan vääräntäminen Förfälskning av urkund <i>Falsification of document</i>	Salakuljetus Luren-drejeri <i>Smuggling</i>	Murha, tappo tai kuoleman aiheuttanut pahoinpitely Mord, dråp eller miss-handel med dödlig påföljd <i>Murder, manslaughter or wounding occasioning death</i>	Muu pahoinpitely Annan misshandel <i>Other wounding</i>	Varkaus, näpistäminen, murto Stöld, snatteri, inbrott <i>Larceny, petty larceny, breaking</i>	Kavaltaminen Försvinnning <i>Embezzlement</i>	Ryöstö Rån <i>Robbery</i>	Varastetun tavaran kätkeminen Döljande av tjuvgods <i>Receiving of stolen goods</i>
1961....	473	1 188	1 079	1 408	989	104	5 940	37 591	2 508	285	599
1962....	454	1 154	843	1 587	928	111	5 916	39 332	2 871	302	808
1963....	434	1 074	948	1 441	914	102	5 778	43 551	3 009	391	881
1964....	449	992	866	1 621	1 074	87	5 724	47 958	2 576	353	994
1964*) IV	52	93	73	159	68	12	417	3 577	229	30	118
V	33	75	75	117	67	7	420	3 686	155	37	43
VI	32	85	70	93	109	3	474	3 769	134	33	66
VII	43	84	88	118	103	13	535	3 944	133	24	38
VIII	41	93	53	96	125	6	482	4 125	165	29	72
IX	35	73	57	103	110	6	501	4 120	169	24	78
X	45	78	92	134	115	9	616	4 857	226	35	83
XI	29	67	53	116	87	7	461	3 730	177	21	73
XII	34	94	78	127	112	5	486	3 483	178	30	64
1965*) I	29	66	61	186	55	6	462	2 828	214	13	72
II	20	89	73	156	32	2	402	2 373	181	24	87
III	28	73	76	117	33	2	400	2 801	194	17	87
IV	40	92	115	99	33	6	491	3 314	174	20	78
V	42	77	96	104	30	10	468	3 446	169	33	84
VI	46	97	60	82	46	4	544	3 981	157	32	27

Vuosi ja kuukausi År och månad Year and month	(Jatk.) (Forts.) (Cont.)		Väkijuomalakia vastaan tehdyt rikokset Brott mot lagen om alkoholdrycker <i>Offences against the Law on Alcoholic Beverages</i>					Liikenne- rikokset Traffik- brott <i>Traffic offences</i>	Muut rikokset Övriga brott <i>Other offences</i>	Rikos- ilmoituksia yhteensä Brottsan- mälningar sammen- lagt <i>All reports of offences</i>	Juopumus- pidätyk- siä *) Fyllerian- hållanden *) <i>Arrests for drunk- ennes*)</i>
	Petos Bedrägeri <i>Fraud</i>	Yhteensä *) Inalles *) <i>Total *)</i>	Väkijuo- mien luva- ton val- mistus Olovlig till- verkning av alko- holdrycker <i>Illicit distillation of spirits</i>	Väkijuo- mien luva- ton myynti Olovlig för- säljning av alkohol- drycker <i>Illicit sale of spirits</i>	Väkijuo- mien luva- ton maa- hantuonti Olovlig in- förel av alkohol- drycker <i>Illicit import of spirits</i>	Muut väki- juomalakia vastaan tehdyt rikokset Övriga brott mot lagen om alkohol- drycker <i>Other offen- ces against the Law on Alcoholic Beverages</i>	Yhteensä Inalles <i>Total</i>				
1961....	6 571	80 895	742	4 318	2 556	6 580	14 196	146 167	15 974	336 102	141 598
1962....	6 871	83 306	823	4 115	2 965	6 460	14 363	146 834	16 140	332 395	132 497
1963....	7 211	88 048	921	3 975	3 033	6 164	14 093	151 221	16 582	343 870	138 600
1964....	7 427	93 566	712	4 131	4 015	6 247	15 105	157 623	15 296	350 536	133 560
1964*) IV	584	7 310	45	382	379	569	1 375	13 002	1 467	29 233	11 852
V	402	6 968	64	298	271	494	1 127	11 355	1 379	26 499	11 173
VI	441	7 082	90	231	327	553	1 201	10 249	1 401	26 209	11 746
VII	436	7 515	74	234	312	542	1 162	12 553	1 355	29 129	12 245
VIII	518	7 649	62	319	388	479	1 248	13 454	1 098	30 014	12 190
IX	598	7 966	66	359	380	479	1 284	14 080	1 031	30 188	11 093
X	565	9 183	86	442	411	648	1 587	15 756	1 212	34 034	12 016
XI	632	7 466	69	391	448	497	1 405	15 018	1 192	30 003	9 696
XII	630	7 221	36	373	337	613	1 359	14 714	1 055	29 584	10 672
1965*) I	498	6 118	36	350	277	492	1 155	14 434	988	27 569	9 616
II	528	5 334	35	348	253	408	1 044	12 410	1 111	24 478	9 241
III	551	5 884	34	370	203	420	1 027	13 420	1 186	27 092	11 542
IV	413	6 730	43	425	265	612	1 345	14 078	1 556	30 164	13 084
V	476	7 261	62	324	300	538	1 224	13 105	1 643	29 669	12 517
VI	481	7 630	80	221	307	582	1 190	12 500	1 342	29 564	12 794

*) Pl. syytteen johtanut juopumus — *) Syytteen johtanut juopumus ja juopumuspidätykset ilman syytettä — *) Kuukausilukuihin eivät sisälly ne rikosilmoitukset, joista vuosineljänneksen aikana on todettu, että rikosta ei ollut tapahtunut, vuosilukuihin sen sijaan sisältyvät kaikki rikosilmoitukset.

*) Utom fylleri som lett till åtal — *) Fylleri som lett till åtal och fyllerianhållanden utan åtal — *) Månadsiffrorna omfattar inte de brottsanmälningar, om vilka det under det kvartal, uppgifterna berör, konstaterats att brott inte begåtts, i årssiffrorna ingår däremot samtliga brottsanmälningar.

*) Excl. drunkenness leading to prosecution — *) Drunkenness leading to prosecution and arrests of drunkenness without prosecution — *) The monthly figures do not include the crime reports about which it has been verified, during the respective three months' period, that no offences had been committed; the yearly numbers include all crime reports.

51. Ilmoitetut sairaustapaukset — Anmälda sjukdomsfall — Registered cases of illness

Numerointi Lääkintöhallituksen 19. 3. 1952 vahvistaman kuolinsyynimistön mukaan
 Nummeringen enligt den av Medicinalstyrelsen 19. 3. 1952 fastställda dödsorsaksomenklaturen
 Coding according to the List of Causes of Death approved by the Medical Board of Finland on March 19, 1952

Vuosi ja kuukausi År och månad Year and month	Hengityselinten tuberkuloosi Tuberkulos i respirationsorganen <i>Tub. organorum respirationis</i>		Kuppa — Syfilis — <i>Syphilia</i>						Tippuri Dröppel <i>Gonorrhoea</i>		Lavan- tauti Tyfus <i>Febris typhoides</i>	Pikku- lavan- tauti Paratyfus <i>Febris paratyphoidea</i>	Muut sal- monella- infektiot Övriga salmonel- lainfekti- oner <i>Salmonel- losis alia</i>
			Synnynnäinen Medfödd <i>Congenita</i>		Varhaisasteinen Tidig <i>Recens</i>		Myöhäsaasteinen Sen <i>Tarda</i>						
	Mp. Mk. M.	Np. Kvk. F.	Mp. Mk. M.	Np. Kvk. F.	Mp. Mk. M.	Np. Kvk. F.	Mp. Mk. M.	Np. Kvk. F.	Mp. Mk. M.	Np. Kvk. F.			
	(N:o 001—008)		(N:o 020—028)						(N:o 030)		(N:o 040)	(N:o 041)	(N:o 042)
1959 ...	3 835	2 303	—	—	14	3	46	41	3 995	1 195	37	811	261
1960 ...	4 095	2 469	—	—	15	5	67	56	4 093	1 309	31	303	464
1961 ...	3 922	2 390	—	—	27	6	47	26	4 880	1 680	62	310	419
1962 ...	4 007	2 288	—	—	22	4	60	30	4 225	1 477	82	213	1 339
1963 ...	3 639	2 190	—	—	60	26	30	36	4 734	1 694	42	191	472
1964 ...	3 369	1 997	1	—	188	74	41	32	5 263	2 043	28	135	1 190
1964 VI	282	182	—	—	23	2	6	3	437	151	—	10	84
VII	251	136	—	—	18	11	1	—	581	180	2	4	115
VIII	311	178	1	—	23	7	8	3	607	219	2	18	291
IX	257	172	—	—	21	14	4	7	516	219	—	13	193
X	245	131	—	—	26	8	4	3	448	175	4	24	170
XI	260	149	—	—	20	11	1	1	475	186	4	17	130
XII	450	255	—	—	25	11	4	1	398	179	1	10	56
1965 I	207	120	—	—	20	6	6	3	437	153	20	8	57
II	243	143	—	—	18	17	4	5	330	161	2	9	31
III	204	158	—	—	30	14	10	6	362	164	1	3	26
IV	248	165	—	—	16	8	2	8	403	153	3	4	33
V	318	251	—	1	8	4	2	4	381	147	4	9	45
VI	336	269	—	—	10	12	2	2	461	178	2	11	40
VII	176	164	—	—	28	25	5	4	567	187	—	15	99

Vuosi ja kuukausi År och månad Year and month	Puna- tauti Dysen- teria	Tuli- rokko Scharla- kansfeber <i>Scarlatina</i>	Kurkku- mätä Diph- theria	Hinku- yskä Kikhosta <i>Pertussis</i>	Kulikutau- din luont. tai muu märkään. aivo- kalvontulehdus Epidemisk eller övrig varig hjärnhinnein- flammation <i>Meningitis meningo- coccica s. purulenta</i>	Lapsihal- vaus Barnför- lamning <i>Poliomye- litis cum paralyse</i>	Seröösinen alvokal- vontuleh- dus Serös hjärnhinne- inflammation <i>Meningitis serosa</i>	Äkillinen alvoktu- me Infektiös encefali- tis <i>Encephali- tis infe- ctiosa</i>	Tuhka- rokko Mässling <i>Morbilli</i>	Vihuri- rokko Röda hund <i>Rubeola</i>	Vesi- rokko Vatt- koppor <i>Vari- cellae</i>
	(045—048)	(N:o 050)	(N:o 055)	(N:o 056)	(N:o 057.0, 340)	(N:o 080.1)	(N:o 082.1)	(N:o 082.3)	(N:o 085)	(N:o 086)	(N:o 087)
1959 ...	157	7 365	4	1 220	108	302	303	92	14 924	8 283	16 345
1960 ...	141	5 809	2	1 135	106	273	291	67	38 181	3 970	14 231
1961 ...	42	2 400	2	8 764	111	28	220	65	15 511	3 022	12 454
1962 ...	3	2 173	—	3 598	92	2	198	64	24 391	3 871	10 335
1963 ...	2	1 898	—	1 178	87	2	217	66	23 421	2 031	11 354
1964 ...	46	3 142	—	1 019	58	4	199	75	10 934	1 672	11 971
1964 VI	6	208	—	67	3	—	9	4	836	96	494
VII	—	130	—	110	1	—	26	10	718	113	428
VIII	—	67	—	84	2	—	25	8	200	117	283
IX	—	141	—	74	2	—	21	9	337	109	522
X	—	265	—	82	3	—	16	3	935	87	843
XI	—	431	—	83	3	—	11	6	1 046	101	1 284
XII	—	471	—	82	12	2	24	13	1 560	255	1 509
1965 I	—	351	—	75	6	—	30	3	1 755	410	1 336
II	—	339	—	56	9	—	18	5	1 970	777	1 213
III	—	208	—	55	9	—	27	7	2 554	1 270	1 025
IV	—	192	—	15	21	—	17	2	2 457	1 538	604
V	3	188	—	41	18	—	15	6	3 431	1 860	630
VI	—	198	—	40	5	—	20	7	4 796	1 855	648
VII	4	82	1	47	5	—	25	1	1 952	532	366

51. Ilmoitetut sairaustapaukset (jatk.) — Anmälda sjukdomsfall (forts.) — Registered cases of illness (cont.)

Vuosi ja kuukausi År och månad Year and month	Sikotauti Pässjuka <i>Parotitis epidemia</i>	Tarttuva kelta- tauti Smitto- sam gulsot <i>Hepatitis infectiosa</i>	Lapa- mato Band- mask <i>Diphyllo- bothriasis</i>	Äkillinen nieluris- tulehdus Akut ton- sillit <i>Tonsillitis acuta</i>	Äkillinen hengitys- tulehdus Akut in- fektion i övre luft- vägarna <i>Infectio acuta na- sopharyn- geotrache- alis</i>	Influ- ensa <i>Influenza</i>	Keuhko- kuume Lung- inflam- mation <i>Pneumo- nia</i>	Äkillinen maha- ja suolitulehdus Akut mag- och tarminflammation <i>Gastroenteritis</i>	
	(N:o 080)	(N:o 092)	(N:o 126.0)	(N:o 473)	(N:o 475)	(N:o 481)	(N:o 400-402)	Ikä 28 vrk. — 1 vuosi Ålder 28 dygn—1 år Age 28 days to 1 year	Ikä vähintään 2 vuotta Ålder minst 2 år Age 2 years and over
1959 ...	15 543	2 197	33 787	144 778	222 027	43 506	24 232	20 514	51 632
1960 ...	14 656	1 774	28 126	142 565	223 741	72 105	23 238	17 605	43 349
1961 ...	7 990	1 508	26 519	128 392	234 274	35 990	22 645	16 764	38 517
1962 ...	9 729	1 298	24 332	111 190	223 195	102 021	26 352	15 565	42 285
1963 ...	11 405	1 208	23 876	116 640	217 669	19 433	21 341	18 630	48 931
1964 ...	13 543	710	20 042	130 651	219 417	8 809	14 932	17 896	47 437
1964 VI	989	37	1 379	8 540	14 327	957	1 058	1 332	3 369
VII	749	50	1 561	10 481	11 564	254	1 095	2 198	4 642
VIII	439	35	1 348	8 964	8 883	82	626	1 798	3 893
IX	466	59	1 704	12 091	18 175	170	974	1 544	4 511
X	824	59	1 413	10 763	16 428	—	951	1 189	4 318
XI	1 263	71	1 370	11 454	18 384	—	1 053	1 096	3 325
XII	2 006	57	1 730	13 708	24 774	—	1 519	1 331	4 464
1965 I	2 555	67	1 715	12 462	27 681	—	1 714	1 174	3 689
II	2 443	65	1 802	11 828	47 815	24 179	2 897	1 177	3 242
III	2 356	85	2 142	12 159	51 483	57 155	4 707	1 618	3 831
IV	1 387	45	1 518	9 645	28 111	10 515	1 918	1 157	3 028
V	1 228	33	1 486	9 507	20 941	602	1 331	1 465	3 607
VI	989	44	1 512	10 288	16 865	12	1 292	2 016	3 999
VII	447	24	1 086	8 042	8 722	—	725	1 500	2 920

52. Kuolemansyyt — Dödsorsaker — Causes of death

Numerointi Lääkintöhallituksen 19. 3. 1952 vahvistaman kuolinsyyntilaston mukaan
Numreringen enligt den av Medicinalstyrelsen 19. 3. 1952 fastställda dödsorsaksnomenklaturen
Coding according to the List of Causes of Death approved by the Medical Board of Finland on March 19, 1952

Vuosi ja kuukausi År och månad Year and month	Hengitys- olinten tuberku- loosi Tuberkulos i respira- tionsor- ganen <i>Tub. orga- norum respira- tionis</i>	Muu tuberku- loosi Annan tuberkulos <i>Tub. formae aliae</i>	Pahanla- tuiset kas- vainimet Maligna tumörer <i>Neoplas- mata maligna</i>	Keskus- hermoston verisuonien sairaudet Centrala nervsyst. kärlsjuk- domar <i>Morbi e laes. vas. intracra- nialium</i>	Sydän- taudit Hjärtjuk- domar <i>Morbi cordis</i>	Muut veren- kiertoelin- ten taudit Övriga sjukdomar i cirkula- tionsorga- nen Alli morbi org. circula- tionis	Keuhko- kuume Lung- inflamma- tion <i>Pneumonia</i>	Raskaan- tulan yms. taudit Havande- skaps o.s.d. sjukdomar <i>Morbi gravidarum etc.</i>	Synny- näliset epä- muodostu- mat ym. Medfödda missbild- ningar <i>Malfor- mationes congenitae etc.</i>	Tapa- turmat, myrkytyk- set, pahoin- pitelyt Olycksfall, förgiftning- ar, misshan- del <i>Traumatia, veneficia, injuriae</i>	Siltä Därav Of which Inkkumi- nen Drunkning <i>Submersio</i>
	(N:o 001- 008)	(N:o 010- 019)	(N:o 140- 205)	(N:o 330- 334)	(N:o 410- 434)	(N:o 400-402 440-468)	(N:o 490- 493)	(N:o 640- 689)	(N:o 750- 702)	(N:o 800- 999)	(N:o 900)
1959 ...	1 188	75	6 690	5 187	10 845	2 265	1 409	56	942	3 215	535
1960 ...	1 090	68	6 920	5 295	11 487	2 336	1 433	59	860	3 321	481
1961 ...	970	56	6 951	5 391	12 033	2 413	1 491	45	1 022	3 569	509
1962 ...	834	45	6 871	5 726	13 526	2 608	1 213	42	1 002	3 542	482
1963 ...	700	36	7 133	5 772	13 553	2 542	915	41	995	3 559	469
*1964 ...	619	44	7 197	5 850	13 951	2 311	894	29	863	3 363	429
*1964 V	65	2	492	469	1 016	188	64	4	74	244	38
VI	64	6	336	670	1 596	264	95	3	100	387	67
VII	52	3	519	397	936	174	73	—	65	269	74
VIII	46	8	640	428	1 202	191	68	3	88	348	10
IX	35	3	636	439	1 071	173	60	—	79	337	44
X	38	4	503	371	1 021	148	54	3	53	271	39
XI	52	4	629	525	1 225	172	78	5	63	320	47
XII	60	2	767	637	1 545	246	96	2	89	421	70
*1965 I	42	6	490	465	1 036	165	65	—	68	120	4
II	63	—	534	501	1 173	163	120	—	63	161	2
III	42	1	513	578	1 332	276	167	1	67	228	6
IV	40	1	616	521	1 177	171	125	—	68	222	31
V	74	5	792	661	1 563	238	120	4	91	382	44
VI	42	6	552	426	992	131	76	—	62	238	49

Autokanta joulukuun 31 päivänä 1964

Bilbeståndet den 31 december 1964

Automobiles on 31 December 1964

Tilastollinen päätoimisto on julkaissut vuoden 1957 alusta lähtien kuukausittain tietoja moottoriajoneuvorekisterissä olevista autoista. Tämän lisäksi on kunkin vuoden lopussa suoritettu tarkistuslaskenta, jonka perusteella on selvitetty vuoden aikana autokannassa tapahtuneet muutokset sekä vuoden päättyessä vallitseva tilanne.

Myös kuluneena vuonna laskettiin läänien moottoriajoneuvorekisterien antamien tietojen perusteella kuukausittain autojen rekisteröinnissä tapahtunut nettomuutos. Niinikään on suoritettu tavanomainen tarkistuslaskenta vuoden vaihteessa vallinneen tilanteen selvittämiseksi.

Seuraavasta asetelmasta käyvät selville vuoden 1964 aikana maamme koko autokannan sekä tärkeimpien autolajien rekisteröinneissä tapahtuneet muutokset.

Statistiska centralbyrån har fr.o.m. år 1957 månadsvis publicerat uppgifter om i motorfordonsregistret upptagna bilar. Ytterligare har vid varje års utgång företagits en kontrollutredning av bilbeståndet, i syfte att utreda förändringarna i bilbeståndet under året samt att klargöra läget vid årets slut.

Även under det tilländalupna året uträknades nettoförändringen i det registrerade bilbeståndet månadsvis på basen av rapporter från samtliga läns motorfordonsregister. Likaså utfördes en sedvanlig kontrollräkning för att klargöra läget vid årsskiftet.

Följande tablå visar för år 1964 förändringarna i motorfordonsregistret för bilbeståndet enligt huvudgrupper.

A. Autokannassa tapahtuneet muutokset vuonna 1964 — Förändringar i bilbeståndet år 1964

Changes in registration of automobiles in 1964

Muutos Förändring Change	Henkilö- autot Personbilar Cars	Kuorma- autot Lastbilar Lorries	Paketti- autot Paketbilar Vans	Linja- autot Bussar Buses	Muut Övriga Others	Yhteensä Summa Total
Poistettu rekisteristä — Avregistrerade — <i>Removed</i>	—17 383	—5 796	—1 560	—420	—235	—25 394
Uudet rekisteröinnit — Nyregistrerade — <i>Registered</i> ...	+82 106	+5 555	+6 880	+596	+312	+95 449
Jälleen rekisteröinnit — Återregistrerade — <i>Re-registered</i>	+ 1 735	+ 521	+ 199	+ 26	+ 62	+ 2 543
Muut muutokset — Andra förändringar — <i>Other changes</i>	+ 6 745	— 4	—5 817	— 30	+ 6	+ 900
Nettomuutos — Nettoskillnad — <i>Net change</i>	+73 203	+ 276	— 298	+172	+145	+73 498

Vuoden 1964 päättyessä maamme koko autokanta käsitti 469 429 rekisteröityä autoa. Tämä merkitsi 18.6 %:n lisäystä edellisen vuoden vaihteeseen verrattuna, jolloin autoja oli runsaat 13.2 % enemmän kuin vuoden 1962 päättyessä. Viimeksi kuluneen viiden vuoden aikana autokantamme on kasvanut 243 807 ajoneuvolla eli noin 108 %.

Seuraava piirros osoittaa autojen lukumäärän vaihteita vuosina 1925—1939 ja 1946—1964. Kuvaajat on piirretty puolilogaritmiseen asteikkoon, joten siitä on nähtävissä vuosittain tapahtuneet prosentuaaliset vaihtelut.

Piirroksesta näkyy, että autokanta kasvoi jatkuvasti vuosina 1946—1964, joskaan kasvuvauhti ei ollut vuodesta toiseen lähimainkaan tasaista. Keskimääräinen lisäys oli mainittuina vuosina noin 16 % vuotta kohden.

Eri autolajien lukumäärän suhteellinen lisäys oli vuonna 1964 varsin epätasaista. Niinpä henkilöautoja oli rekisterissä 24.2 %, kuorma-autoja 0.6 % ja linja-autoja 2.5 % enemmän kuin vuoden 1963 päättyessä,

Vid utgången av år 1964 fanns det i vårt land 469 429 inregistrerade bilar. Detta betyder att bilbeståndet ökats med 18.6 % i jämförelse med föregående år, då bilar var drygt 13.2 % mera än vid utgången av år 1962. Under de senaste fem åren har vår bilpark vuxit med 243 807 fordon d.v.s. med 108 %.

Följande diagram visar fluktuationerna i antalet bilar åren 1925—1939 samt 1946—1964. Kurvorna är ritade i halvlogaritmisk skala och visar de procentuella fluktuationerna från år till år.

Ur diagrammet framgår det, att bilbeståndet fortgående ökades under åren 1946—64 om ock tillväxten från ett år till ett annat ingalunda var jämn. Medelökningen under nämnda period var ca 16 % per år.

Den relativa ökningen av antalet varierade starkt för olika slag av bilar år 1964. I jämförelse med år 1963 steg antalet registrerade personbilar med 24.2 %, lastbilarna med 0.6 % och bussarna med 2.5 %. För paket-

Autokanta vuosina 1925—1939 ja 1946—1964
 Bilbeståndet åren 1925—1939 och 1946—1964
 Automobiles in 1925—1939 and 1946—1964

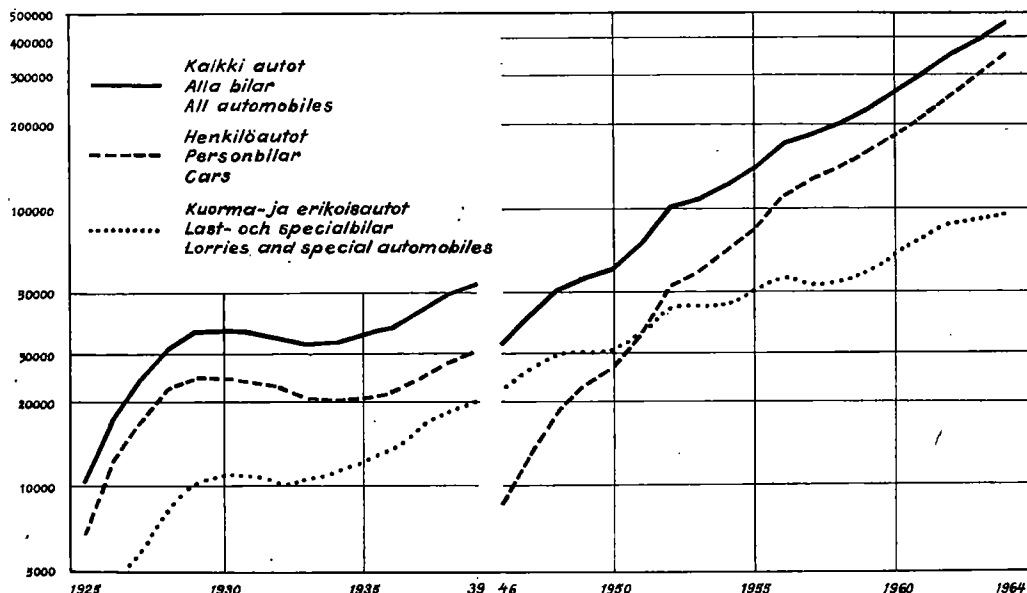

mutta pakettiautojen luvussa sen sijaan voitiin todeta 0.8 %:n lasku. Näin ollen eri autolajien suhteellinen osuus koko autokannasta muuttui myös jonkin verran. Seuraavat prosenttiluvut osoittavat eri autolajien suhteellista osuutta koko autokannasta laskentavuoden päätyttyessä sekä vuosina 1956 ja 1960.

bilarnas del kunde däremot konstateras en minskning om 0.8 %. Till följd härav ändrades även något de olika bilslagens relativa andelar av hela bilbeståndet. Följande procenttal visar för olika slag av bilar deras relativa andel av hela bilbeståndet såväl vid redogörelseårets utgång som åren 1956 och 1960.

	31. 12. 1956	31. 12. 1960	31. 12. 1964
henkilöautot — personbilar	64.3	70.9	80.1
kuorma-autot — lastbilar	26.4	18.0	9.8
pakettiautot — paketbilar	4.8	7.8	7.9
linja-autot — bussar	2.9	2.3	1.5
muut autot — övriga bilar	1.6	1.0	0.7
koko autokanta — hela bilbeståndet	100.0	100.0	100.0

Erikoisesti merkillepantavaa on henkilö- ja pakettiautojen suhteellisen osuuden kasvu ja toisaalta muiden autolajien, etenkin kuorma-autojen osuuden supistuminen. Autokantamme rakenteen kehitys on näin ollen ollut samansuuntaista kuin Ruotsissa kymmenisen vuotta sitten. Kehitystä on hidastanut ennen kaikkea se, että henkilöautot olivat meillä 1. 7. 1962 asti tuonti- ja rekisteröintialaisia.

Vuoden 1964 lopussa kuorma-autokanta käsitti 45 996 autoa eli vain 1 % enemmän kuin vuonna 1956. Koko kuorma-autokannasta oli ammattimaisen liikenteen osuus 24 958 autoa, mikä vastasi 54 % rekisteröidyistä kuorma-autoista.

Viime vuosina on Euroopan maissa varsin yleisesti ollut havaittavissa siirtymistä yhä enemmän bensinikäyttöisistä autoista dieselkäyttöisiin. Vuoden 1964 lopussa oli meidän autokantamme dieselkäyttöisiä autoja 49 644, joten näiden osuus oli vuodesta 1956 kasvanut 7 %:sta 10 %:iin. Seuraavat prosenttiluvut asetelmassa B osoittavat dieselkäyttöisten kuorma-autojen suhteellisen osuuden kunakin vuonna koko kuorma-autokannasta ja uusien kuorma-autojen rekisteröinnistä.

Särskilt påfallande är å ena sidan ökningen av person- och paketbilarnas relativa andel, medan å andra sidan en relativ minskning kan noteras för övriga bilslag och därav främst för lastbilarna. Bilbeståndets struktur har hos oss utvecklats i samma riktning som i Sverige för ett tiotal år sedan. Detta beror främst på, att importen av personbilar i Finland var reglementerad till den 1. 7. 1962.

Vid utgången av år 1964 omfattade lastbilparken 45 996 bilar, vilket var endast 1 % mera än år 1956. Av hela lastbilbeståndet var 24 958 bilar i yrkesmässig trafik och de utgjorde 54 % av hela antalet lastbilar.

Under de senaste åren har man i Europa rätt allmänt övergått från bensindrivna till dieseldrivna bilar. Vid utgången av år 1964 fanns det i vårt bilbestånd 49 644 dieseldrivna bilar och sedan år 1956 hade deras andel av hela bilparken stigit från 7 % till 10 %. Procenttalen i tabell B visar år för år de dieseldrivna lastbilarnas relativa andel av hela lastbilbeståndet och av antalet inregistrerade nya bilar.

B. Kuorma-autot vuosina 1956—1964 — Lastbilar under perioden 1956—1964

Lorries in 1956—1964

Vuosi — År — Year	Kuorma-autot — Lastbilar — Lorries			
	Autokanta Bilbeståndet Stock of lorries		Uudet rekisterönnit Nyregistreringar Registered during year	
	Luku Antal Number	Käyttövoima Drivkraft Motive power Diesel %	Luku Antal Number	Käyttövoima Drivkraft Motive power Diesel %
1956	45 373	20	8 756	44
1957	42 328	24	2 632	50
1958	42 717	32	4 797	75
1959	45 347	44	7 651	88
1960	46 579	55	7 431	88
1961	46 599	61	6 409	86
1962	46 134	67	6 244	87
1963	45 720	72	4 979	90
1964	45 996	76	5 555	89

Yllä esitetyt luvut osoittavat kehityksen olleen meillä samansuuntaista. Ammattimaisessa liikenteessä olevista kuorma-autoista oli vuonna 1964 89.6 % dieselkäyttöisiä. Ammattimaisten henkilöautojen määrästä oli vuoden vaihteessa vain 27.9 % dieselkäyttöisiä.

Vaikka autokanta on kasvanut viime vuosina voimakkaasti, on yli-ikäisten osuus jatkuvasti pysynyt suhteellisen suurena. Henkilöautojen osalta tämä johtuu pääasiallisesti siitä, että tuontisäännöstelyn johdosta on jouduttu autoja pitämään huomattavasti yli taloudellisen käyttöajan, minkä ajokilometreistä riippuen on laskettu olevan korkeintaan 5—6 vuotta. Vuodesta 1958 lähtien henkilöautokannastamme on jatkuvasti ollut runsas kolmannes täysinpalvelleita ajoneuvoja eli yli 6-vuotiaita. Vasta vuoden 1964 päätyessä oli yli 6 vuotiaiden henkilöautojen osuus pienentynyt alle kolmanneksen eli 27.8 %:iin. Kuorma-autokantamme on sen sijaan edellämaintusta vuodesta lähtien vähitellen nuortunut, sillä tällöin oli yli 6-vuotiaita kuorma-autoja noin 42 % ja nyt noin 26.6 %.

Rekisteristä poistettiin katsastusvuonna yhteensä 25 394 ajoneuvoa, joka on 6.4 % autokannasta. Rekisteristä poistettuja henkilöautoja oli 5.7 % henkilöautokannasta, mutta kuorma-autoja vastaavasti 12.7 % ja linja-autoja 5.9 %.

Autojen lukumäärä 1 000 maassa asuvaa asukasta kohti on esitetty asetelmassa C. Koko maassa oli yksi auto n. 10 asukasta kohti ja vuonna 1956 oli vastaava suhde 1: 25. Autojen yleisyys väkilukuun verrattuna on suurin Ahvenanmaalla ja Uudenmaan läänissä ja pienin Pohjois-Karjalan läänissä.

Vuosina 1957—1964 valmistettujen autojen suhteellinen jakautuma eri valmistusmaiden kesken ilmenee asetelmasta D. Mainittuina vuosina valmistetuista henkilöautoista oli 26 % peräisin Neuvostoliitosta, Tšekkoslovakiasta ja Itä-Saksasta. Kuorma-autoista 1 % ja pakettiautoista 4 % oli näistä maista tuotuja.

Asetelmassa E on esitetty kuorma- ja pakettiautojen, linja-autojen ja säiliöautojen suhteellinen jakautuma eri kantavuusluokkiin. Vuodesta 1956 lähtien on alimpiin kantavuusluokkiin (1 000—1 999 kg) ja ylimpiin kantavuusluokkiin (yli 5 000 kg) kuuluvien kuorma-autojen

Ovanstående tal visar, att utvecklingen hos oss förtöpt i samma riktning. Av antalet lastbilar i yrkesmässig trafik var år 1964 89.6 % dieseldrivna. Av antalet personbilar i yrkesmässig trafik var 27.9 % dieseldrivna.

Trots den kraftiga ökningen av bilbeståndet under de senaste åren, har antalet överåriga motorfordon förblivit relativt högt. För personbilarnas del torde detta huvudsakligen bero på importregleringen samt den ökade efterfrågan vilket gör, att bilarna måste hållas i bruk långt utöver den tid, som ekonomiskt sett är fördelaktig och som, beroende på antalet körkilometer, beräknats till högst 5—6 år. Fr.o.m. år 1958 består vår personbilpark till drygt en tredjedel av överåriga, d.v.s. över 6 år gamla motorfordon. Först vid utgången av år 1964 underskred andelen av över 6 år gamla personbilar en tredjedel av personbilbeståndet och utgjorde 27.8 %. Däremot har från nämnda år vår lastbilpark småningom förnygrats. Då var procentalet för över 6-åriga lastbilar ca 42 mot nuvarande 26.6 %.

Från registret avfördes under kontrollåret sammanlagt 25 394 motorfordon, vilket är 6.4 % av hela bilbeståndet. De avförda personbilarnas antal var 5.7 % av hela personbilbeståndet. Motsvarande tal för lastbilarna var 12.7 % och för bussarna 5.9 %.

Antalet bilar per 1 000 i riket bosatta personer framgår av tablå C. För hela landet var proportionen 1 bil på ca 10 invånare. År 1956 var motsvarande förhållande 1: 25. Antal bilar i förhållande till invånarantalet var störst på Åland och i Nylands län, och minst i Norra Karelen län.

Den relativa fördelningen av under perioden 1957—1964 producerade bilar enligt tillverkningsland framgår ur tablå D. Av de under nämnda tidsrymd tillverkade personbilarna härstammade 26 % från Sovjetunionen, Tjeckoslovakien och Östtyskland. Av lastbilarna importerades från dessa länder 1 % och av pakettbilarna 4 %.

Ur tablå E framgår den relativa fördelningen av last- och paketbilar, bussar samt tankbilar enligt deras lastkapacitet. Från och med år 1956 har antalet lastbilar i grupperna för såväl den lägsta (1 000—1 999 kg) som den högsta (5 000 kg) lastkapaciteten fortsättningsvis

luku jatkuvasti kasvanut, mutta luokkiin 2 000—4 999 kg kuuluvien autojen lukumäärässä on tapahtunut jatkuvaa alenemista.

Seuraavissa kuvioissa on esitetty henkilöautojen sekä muiden autojen jakautuma valmistusvuosittain. Kaikki ennen vuotta 1942 valmistetut autot sekä ne autot, joiden valmistusvuosi on tuntematon, on yhdistetty samaksi ryhmäksi. Samoin on tehty myös vuosina 1943—1951 valmistetuista autoista oma ryhmänsä. Vuodesta 1952 lähtien on kunakin vuonna valmistettujen autojen kuvaaja piirretty erikseen.

Henkilöautot — Personbilar — Cars

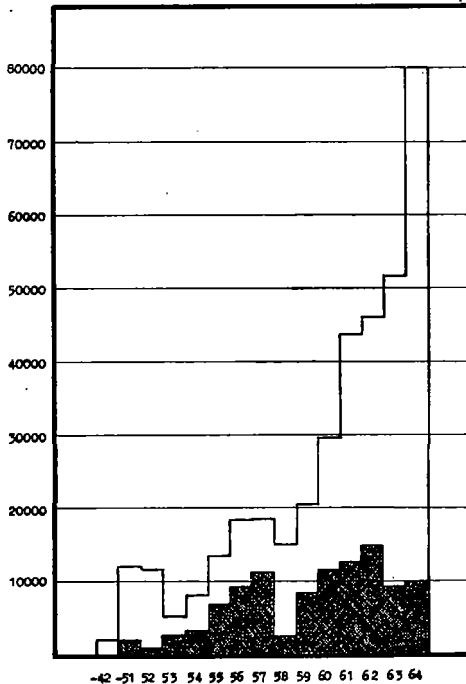

Pylväiden musta osa osoittaa Itä-Euroopan maista tuotujen autojen osuuden autokannasta. Vuoden 1964 lopussa oli 28 % koko henkilöautokannasta Itä-Euroopan maista tuotuja. Koko autokannasta oli itäautoja 23 %. Autokantamme on myöskin vuosien mittaan eurooppalaistunut, sillä USA:ssa valmistettuja autoja oli vuonna 1956 21 %, mutta nyt niiden osuus on enää 4 %.

ökat, medan man för gruppen 2 000—4 999 kg kan konstatera en ständig nedgång i antalet bilar.

Följande diagram visar fördelningen av personbilarna och övriga bilar efter framställningsår. De bilar som tillverkats före år 1942 och de, vilkas tillverkningsår är okänt, har sammanförts i en grupp. Under perioden 1943—1951 tillverkade bilar redovisas också gemensamt. Från och med år 1952 redovisas bilarna årsklassvis i diagrammet.

Muut autot — Övriga bilar — Other automobiles

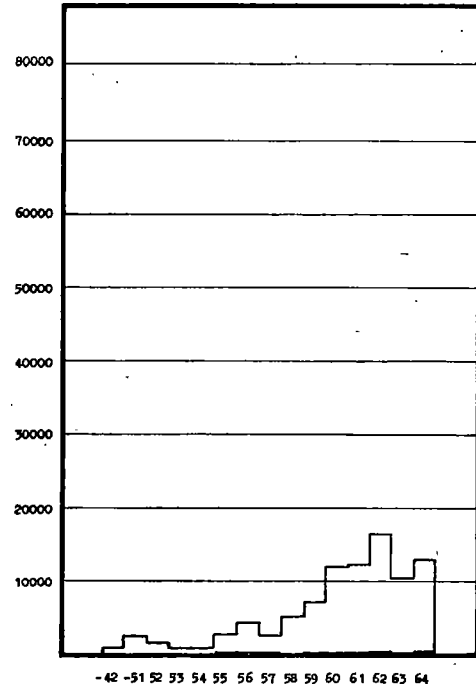

Den svarta delen av staplarna visar de från Öst-europa importerade bilarnas andel av bilbeståndet. I slutet av år 1964 var 28 % av personbilarnas totalantal »östbilar». Om hela bilbeståndet beaktas steg »östbilarnas» andel till 23 %. Vårt bilbestånd har även med åren blivit alltmer europeiskt betonat. År 1956 var de i U.S.A. tillverkade bilarnas andel 21 % men nu är den 4 %.

Summary

On 31 December 1964 the stock of registered automobiles in Finland was 469 429. The total number of automobiles increased during the year by 73 498. A total of 95 449 new automobiles were registered and 25 394 automobiles were removed from the registers. There were 2 543 re-registered automobiles. Of the removed automobiles 77 % were at least 7 years old. Of the total number of automobiles, about 105 000 belong to this age group; thus only 19 % of the automobiles in this age group were removed at the end of the year.

Of the passenger cars fabricated in 1957—64 about 26 % were made in East-European countries. Of the lorries and vans only 3 % were from these countries. According to country of production the largest group of the passenger cars (29 %) were imported from West Germany. Of the lorries the majority was imported from Great Britain. Of the total number of passenger cars in 1964 12 % and of the total number of the other automobiles 3 % were imported from East-European countries.

Olli Liukkonen

C. Autojen lukumäärä 1 000 asukasta kohti 31. 12. 1964, lääneittäin ¹⁾ — Antal bilar per 1 000 personer 31. 12. 1964, länsvis ¹⁾

Automobiles per 1 000 population, by province, on 31 December 1964

Lääni — Län — Province	Henkilöautot Personbilar Cars	Kuorma-autot Lastbilar Lorries	Pakettiautot Paketbilar Vans	Kaikki autot Alla bilar All automobiles
Uudenmaan — Nylands	105	11	10	129
Helsinki — Helsingfors	115	11	11	142
Turun ja Porin — Åbo o. Björneborgs	95	11	8	116
Turku — Åbo	114	12	9	139
Ahvenanmaa — Åland	127	13	15	158
Hämeen — Tavastehus	91	11	9	113
Tampere — Tammerfors	105	13	11	133
Kymen — Kymmene	83	10	7	102
Mikkelin — S:t Michels	61	9	6	78
Pohjois-Karjalan — Norra KareLens	53	8	6	68
Kuopion — Kuopio	51	9	6	68
Keski-Suomen — Mellersta Finland	69	10	7	87
Vaasan — Vasa	76	10	9	97
Oulun — Uleåborgs	58	9	6	75
Lapin — Lapplands	68	11	7	87
Koko maa — Hela riket — Whole country	82	10	8	102
Kaupungit ja kauppalat — Städer och köpingar — Urban communes	106	12	10	131
Maalaiskunnat — Landskommuner — Rural communes	63	8	6	79

¹⁾ Prosenttilukujen lasku perustuu arvioituun väkilukuun 1. 1. 1965 (Tilastokatsauksia 1965 : 1) — Procenttalen har uträknats enligt uppskattningen av folkmängden 1. 1. 1965 (Statistiska översikter 1965 : 1).

D. Vuosina 1957—1964 valmistettujen autojen jakautuminen valmistusmaan mukaan — Fördelning av bilar tillverkade åren 1957—1964 enligt tillverkningsland

Automobiles fabricated in 1957—1964, percentage distribution by country of production

Valmistusmaa Ursprungsland Country of production	Henkilöautot Personbilar Cars %	Kuorma-autot Lastbilar Lorries %	Pakettiautot Paketbilar Vans %	Kaikki autot Alla bilar All automobiles %
Yhdysvallat — Förenta Staterna — <i>United States</i>	3	2	0	2
Iso-Britannia — Storbritannien — <i>United Kingdom</i>	19	41	31	22
Länsi-Saksa — Västtyskland — <i>West Germany</i>	29	20	49	29
Itä-Saksa — Östtyskland — <i>East Germany</i>	5	0	1	4
Neuvostoliitto — Sovjetunionen — <i>Soviet Union</i>	13	1	3	11
Ranska — Frankrike — <i>France</i>	13	2	9	12
Italia — Italien — <i>Italy</i>	5	0	3	5
Ruotsi — Sverige — <i>Sweden</i>	4	18	3	6
Tšekkoslovakia — Tjeckoslovakien — <i>Czechoslovakia</i>	8	0	1	6
Suomi — Finland	—	16	0	2
Muut maat — Övriga länder — <i>Other countries</i>	1	0	0	1
Yhteensä — Summa — Total	100	100	100	100

E. Autojen jakautuminen kantavuuden mukaan — Fördelning av bilarna enligt lastkapacitet

Automobiles by capacity

Kantavuus Lastkapacitet Capacity kg	Kuorma-autot Lastbilar Lorries %	Pakettiautot Paketbilar Vans %	Linja-autot Bussar Buses %	Sällöautot Tankbilar Tank trucks %	Yhteensä Summa Total %
— 999	0	80	0	—	33
1 000—1 999	10	20	3	0	14
2 000—2 999	4	—	15	1	3
3 000—3 999	9	—	66	7	9
4 000—4 999	22	—	14	16	12
5 000—5 999	28	—	2	22	15
6 000—6 999	21	—	0	20	11
7 000—7 999	3	—	0	5	1
8 000—	3	—	0	28	2
Tuntematon — Okänd — <i>Unknown</i>	0	0	0	1	0
Yhteensä — Summa — Total	100	100	100	100	100

1. Autot lääneittäin — Bilar länsvis — Automobiles by province

Lääni ¹⁾ Län ¹⁾ Province ¹⁾	Auton laatu — Bilens beskaffenhet — Type of automobile							Autot — Bilar — Automobiles		
	Henkilöautot Personbilar Cars		Kuorma-autot Lastbilar Lorries		Paketitautot Paketbilar Vans	Linja-autot Bussar Buses	Muut Övriga Others	Yhteensä Summa Total	Sittä: Däray: Of which:	
	yhteensä summa total	ammatt. yrkeem. professional	yhteensä summa total	ammatt. yrkeem. professional					ammatt. yrkeem. professional	jeeppejä jeepar jeeps
Uudenmaan — Nylands	96 544	3 042	9 887	4 295	9 360	1 915	820	118 526	9 526	275
Helsinki — Helsingfors	57 299	1 900	5 703	2 082	5 600	1 167	463	70 232	5 325	165
Turun-Porin — Åbo-Björneborgs	63 772	2 283	7 065	3 772	5 527	1 127	550	78 041	7 367	145
Turku — Åbo	15 804	401	1 717	645	1 287	315	126	19 249	1 417	26
Ahvenanmaa — Åland	2 706	126	272	160	322	27	36	3 363	315	17
Hämeen — Tavastehus	55 179	1 462	6 413	3 101	5 456	1 002	448	68 498	5 678	148
Tampere — Tammerfors	14 703	288	1 759	586	1 575	414	101	18 552	1 314	37
Kymen — Kymmene	28 960	1 114	3 378	1 918	2 445	394	247	35 424	3 515	85
Mikkelin — S:t Michels	14 221	890	2 044	1 227	1 385	298	122	18 070	2 452	29
Pohjois-Karjalan — Norra Karelen	10 592	816	1 608	1 017	1 123	203	104	13 630	2 089	47
Kuopion — Kuopio	13 786	1 009	2 315	1 428	1 573	343	113	18 130	2 833	28
Keski-Suomen — Mellersta Finland	17 126	1 265	2 408	1 597	1 763	313	123	21 733	3 211	54
Vaasan — Vasa	34 194	1 803	4 364	2 320	4 033	533	274	43 398	4 716	71
Oulun — Uleåborgs	24 385	1 629	3 853	2 484	2 535	568	190	31 531	4 763	81
Lapin — Lapplands	14 789	1 474	2 389	1 639	1 428	351	128	19 085	3 526	92
Koko maa — Hela riket — Whole country	376 254	16 913	45 996	24 958	36 950	7 074	3 155	469 429	49 991	1 072
Kaupungit ja kauppalat — Städer o. köpingar — Urban communes	212 421	6 704	24 335	10 113	20 677	4 825	1 850	264 108	22 262	700
Maalaiskunnat — Landskommuner — Rural communes	163 833	10 209	21 661	14 845	16 273	2 249	1 305	205 321	27 729	372

¹⁾ Lääninjako auton haltijan kotipaikan mukaan.
¹⁾ Länsindelning enligt bilnehavarens hemort.
¹⁾ Division into provinces conforms with the domicile of the possessor of automobile.

2. Autot tilastoalueittain — Bilar enligt statistiska regioner — Automobiles by statistical region

Tilastoalue Statistisk region Statistical region	Auton laatu — Bilens beskaffenhet — Type of automobile							Autot — Bilar — Automobiles		
	Henkilöautot Personbilar Cars		Kuorma-autot Lastbilar Lorries		Paketitautot Paketbilar Vans	Linja-autot Bussar Buses	Muut Övriga Others	Yhteensä Summa Total	Sittä: Däray: Of which:	
	yhteensä summa total	ammatt. yrkeem. professional	yhteensä summa total	ammatt. yrkeem. professional					ammatt. yrkeem. professional	jeeppejä jeepar jeeps
Uusimaa — Nyland	95 279	3 001	9 705	4 186	9 233	1 911	813	116 941	9 369	274
Varsinais-Suomi — Egentliga Finland	37 821	1 238	4 223	2 067	3 302	648	333	46 327	4 059	83
Ahvenanmaa — Åland	2 706	126	272	160	322	27	36	3 363	315	17
Satakunta — Satakunda	22 090	857	2 359	1 356	1 865	460	176	26 950	2 740	45
Etelä-Häme — Södra Tavastland	29 046	832	3 534	1 810	2 738	424	254	35 996	3 123	64
Tammermaa — Tammerland	34 055	995	3 898	1 939	3 475	657	273	42 358	3 671	105
Kaakkois-Suomi — Sydöstra Finland	28 875	1 107	3 363	1 908	2 442	394	246	35 320	3 498	83
Keski-Suomi — Mellersta Finland	17 126	1 265	2 408	1 597	1 763	313	123	21 733	3 211	54
Etelä-Savo — Södra Savolax	14 704	915	2 057	1 244	1 408	356	112	18 637	2 559	31
Pohjois-Savo — Norra Savolax	11 338	894	2 027	1 266	1 353	237	98	15 053	2 437	25
Pohj.-Karjala — Norra Karelen	10 592	816	1 608	1 017	1 123	203	104	13 630	2 089	47
Etelä-Pohjanmaa — Södra Österbotten	27 793	1 484	3 603	1 831	3 322	458	234	35 410	3 806	64
Keski-Pohjanmaa — Mellersta Österbotten	11 293	699	1 743	1 216	1 193	231	73	14 533	2 191	16
Pohjois-Pohjanmaa — Norra Österbotten	12 364	725	1 755	1 015	1 277	259	93	15 748	2 042	43
Kainuu — Kajanaland	6 383	485	1 052	707	706	145	59	8 345	1 355	29
Lappi — Lappland	14 789	1 474	2 389	1 639	1 428	351	128	19 085	3 526	92
Koko maa — Hela riket — Whole country	376 254	16 913	45 996	24 958	36 950	7 074	3 155	469 429	49 991	1 072

3. Autojen läänittäinen jakaantuminen käyttövoiman mukaan — Bilarnas fördelning enligt län och drivkraft Automobiles by province and motive power

Lääni ¹⁾ Län ¹⁾ Province ¹⁾	Henkilöautot Personbilar Cars		Muut autot Övriga bilar Other automobiles			Yhteensä Summa Total		
	Bensiini, bentyyli Bensin, bentyl Petrol	Dieselöljy Dieselolja Diesel oil	Bensiini, bentyyli Bensin, bentyl Petrol	Dieselöljy Dieselolja Diesel oil	Muu Annan Other	Bensiini, bentyyli Bensin, bentyl Petrol	Dieselöljy Dieselolja Diesel oil	Muu Annan Other
Uudenmaan — Nylands	95 354	1 186	13 368	8 435	179	108 722	9 621	183
Helsinki — Helsingfors	56 703	592	8 404	4 353	176	65 107	4 945	180
Turun-Porin — Åbo-Björneborgs	62 719	1 050	7 656	6 609	4	70 375	7 659	7
Turku — Åbo	15 634	170	2 046	1 398	1	17 680	1 568	1
Ahvenanmaa — Åland	2 677	29	522	135	—	3 199	164	—
Hämeen — Tavastehus	54 337	841	7 344	5 945	30	61 681	6 786	31
Tampere — Tammerfors	14 531	172	2 266	1 554	29	16 797	1 726	29
Kymen — Kymmene	28 621	338	3 366	3 096	2	31 987	3 434	3
Mikkelin — S:t Michels	13 933	288	1 770	2 079	—	15 703	2 367	—
Pohjois-Karjalan — Norra Karelen	10 370	222	1 399	1 638	1	11 769	1 860	1
Kuopion — Kuopio	13 417	368	2 040	2 303	1	15 457	2 671	2
Keski-Suomen — Mellersta Finland	16 742	381	2 242	2 365	—	18 984	2 746	3
Vaasan — Vasa	33 596	596	5 058	4 144	2	38 654	4 740	4
Oulun — Uleåborgs	23 788	597	3 364	3 782	—	27 152	4 379	—
Lapin — Lapplands	14 042	747	1 826	2 470	—	15 868	3 217	—
Koko maa — Hela riket — Whole country	369 596	6 643	49 955	43 001	219	419 551	49 644	234
Kaupungit ja kauppalat — Städer o. köpingar — Urban communes	209 832	2 581	29 678	21 794	215	239 510	24 375	223
Maalaiskunnat — Landskommuner — Rural communes	159 764	4 062	20 277	21 207	4	180 041	25 269	11

¹⁾ Läänijako auton haltijan kotipaikan mukaan.

¹⁾ Länsindelning enligt bilnehavarens hemort.

¹⁾ Division into provinces conforms with the domicile of the possessor of automobile.

4. Autojen jakaantuminen valmistusvuoden mukaan — Bilarnas fördelning enligt tillverkningsår Automobiles by year of production

Valmistusvuosi Tillverkningsår Year of production	Auton laatu — Bilens beskaffenhet — Type of automobile					Yhteensä Summa Total
	Henkilöautot Personbilar Cars	Kuorma-autot Lastbilar Lorries	Pakettiautot Paketbilar Vans	Linja-autot Bussar Buses	Muut Övriga Others	
—1942 ¹⁾	1 941	276	112	91	385	2 805
1943—1951	11 995	1 322	401	601	338	14 657
1952	11 752	906	215	294	141	13 308
1953	5 263	484	82	145	86	6 060
1954	7 792	346	145	191	55	8 529
1955	13 506	1 804	397	394	140	16 241
1956	18 440	2 743	772	552	234	22 741
1957	18 534	1 388	612	437	169	21 140
1958	15 294	2 978	1 577	519	184	20 552
1959	20 157	5 350	1 209	557	157	27 430
1960	29 496	6 429	4 692	675	221	41 513
1961	43 748	5 938	5 468	710	245	56 109
1962	46 283	5 910	9 691	712	259	62 855
1963	51 927	4 800	4 821	633	248	62 429
1964	80 126	5 322	6 756	563	293	93 060
Yhteensä — Summa — Total	376 254	45 996	36 950	7 074	3 155	469 429
—1942 ¹⁾	0.5	0.6	0.3	1.3	12.2	0.6
1943—1951	3.2	2.9	1.1	8.5	10.7	3.1
1952	3.1	2.0	0.6	4.2	4.5	2.8
1953	1.4	1.0	0.2	2.0	2.7	1.3
1954	2.1	0.8	0.4	2.7	1.7	1.8
1955	3.6	3.9	1.1	5.6	4.4	3.5
1956	4.9	6.0	2.1	7.8	7.4	4.8
1957	4.9	3.0	1.6	6.2	5.4	4.5
1958	4.1	6.5	4.3	7.3	5.8	4.4
1959	5.4	11.6	3.3	7.9	5.0	5.8
1960	7.8	14.0	12.7	9.5	7.0	8.9
1961	11.6	12.9	14.8	10.0	7.8	12.0
1962	12.3	12.8	26.2	10.1	8.2	13.4
1963	13.8	10.4	13.0	8.9	7.9	13.3
1964	21.3	11.6	18.3	8.0	9.3	19.8
Yhteensä — Summa — Total	100.0	100.0	100.0	100.0	100.0	100.0

¹⁾ Ml. myös autot, joiden valmistusvuosi on tuntematon.

¹⁾ Inkl. också de bilar, vilkas tillverkningsår är okänt.

¹⁾ Including automobiles of which the year of production is unknown.

5. Autojen jakaaminen valmistusvuosittain valmistusmaan mukaan — Bilarnas fördelning enligt ursprungsland och tillverkningsår
Automobiles by year of production and country of production

Valmistusmaa Ursprungsland Country of production	Valmistusvuosi — Tillverkningsår — Year of production														Yht. Summa Total
	1942 ¹⁾	1943— 52	1953	1954	1955	1956	1957	1958	1959	1960	1961	1962	1963	1964	
1	2	3	4	5	6	7	8	9	10	11	12	13	14	15	16
Henkilöautot — Personbilar — Cars															
Yhdysvallat — Förenta Staterna — United States	1 055	3 317	348	713	889	456	385	524	419	532	1 029	1 155	1 059	2 798	14 679
Iso-Britannia — Storbritannien — United Kingdom	105	7 072	964	872	1 238	2 152	1 115	1 879	1 531	3 555	7 459	8 855	11 528	21 213	69 538
Saksa — Tyskland — Germany	613	7 377	1 961	3 039	4 404	6 320	5 110	6 604	5 637	9 497	16 816	15 553	18 449	26 577	127 957
Siitä: — Därav: — Of which:															
Itä-Saksa — Östtyskl. — East Germ.	3	670	1 263	1 192	1 768	2 363	2 078	417	1 188	1 809	2 620	2 756	2 886	2 860	23 873
Neuvostoliitto — Sovjetunionen — Soviet Union	6	493	1 061	1 300	3 027	4 883	4 703	1 246	4 371	6 446	6 322	7 124	4 203	5 111	50 296
Ranska — Frankrike — France	85	3 446	388	985	1 152	1 999	1 871	2 966	3 919	4 375	5 219	5 502	7 039	9 817	48 763
Italia — Italien — Italy	40	225	49	29	371	420	813	972	1 035	925	1 130	681	3 908	6 812	17 410
Ruotsi — Sverige — Sweden	12	300	43	242	324	171	160	446	346	775	1 727	1 931	2 525	3 673	12 675
Tšekkoslovakia — Tjeckoslovakien Czechoslovakia	14	1 511	447	609	2 053	1 993	4 236	635	2 872	3 325	3 719	4 665	2 365	1 855	30 299
Muut maat — Övriga länder — Other countries	11	6	2	3	48	46	141	22	27	66	327	817	851	2 270	4 637
Yhteensä — Summa — Total	1 941	23 747	5 263	7 792	13 506	18 440	18 534	15 294	20 157	29 496	43 748	46 283	51 927	80 126	376 254
Kuorma-autot — Lastbilar — Lorries															
Yhdysvallat — Förenta Staterna — United States	189	544	109	30	339	256	63	106	109	137	171	123	20	13	2 209
Iso-Britannia — Storbritannien — United Kingdom	10	846	161	128	583	1 235	234	977	2 263	2 775	2 554	2 682	1 993	2 183	18 624
Saksa — Tyskland — Germany	19	261	26	20	249	377	123	710	1 048	1 276	1 193	1 108	932	1 050	8 392
Siitä: — Därav: — Of which:															
Itä-Saksa — Östtyskl. — East Germ.	—	—	14	7	3	4	1	6	1	—	1	—	3	1	41
Neuvostoliitto — Sovjetunionen — Soviet Union	—	6	—	4	139	146	93	21	41	34	20	42	23	8	577
Ranska — Frankrike — France	7	61	10	21	72	84	83	54	44	132	168	159	76	65	1 036
Ruotsi — Sverige — Sweden	42	319	75	61	184	241	120	488	921	1 053	1 064	1 038	969	1 143	7 718
Suomi — Finland	9	186	102	82	226	362	661	617	909	976	728	724	772	852	7 206
Muut maat — Övriga länder — Other countries	—	5	1	—	12	42	11	5	15	46	40	34	15	8	234
Yhteensä — Summa — Total	276	2 228	484	346	1 804	2 743	1 388	2 978	5 350	6 429	5 938	5 910	4 800	5 322	45 996
Pakettiautot — Paketbilar — Vans															
Yhdysvallat — Förenta Staterna — United States	102	37	6	44	47	39	28	18	7	24	31	11	11	22	427
Iso-Britannia — Storbritannien — United Kingdom	2	451	25	9	80	263	164	455	382	1 415	1 542	3 580	1 492	1 578	11 438
Saksa — Tyskland — Germany	5	45	20	45	194	267	235	945	600	2 491	2 880	4 103	2 329	3 740	17 899
Siitä: — Därav: — Of which:															
Itä-Saksa — Östtyskl. — East Germ.	—	3	18	25	31	13	76	36	67	16	96	42	34	30	487
Neuvostoliitto — Sovjetunionen — Soviet Union	—	1	—	—	6	16	6	5	1	2	146	272	252	333	1 040
Ranska — Frankrike — France	1	49	18	26	51	105	63	82	130	524	577	955	450	474	3 505
Ruotsi — Sverige — Sweden	2	12	2	1	12	20	11	60	13	110	153	348	114	316	1 174
Suomi — Finland	—	—	—	—	—	1	—	—	1	—	—	15	2	1	20
Muut maat — Övriga länder — Other countries	—	21	11	20	7	61	105	12	75	126	139	407	171	292	1 447
Yhteensä — Summa — Total	112	616	82	145	397	772	612	1 577	1 209	4 692	5 468	9 691	4 821	6 756	36 950
Linja-autot — Bussar — Buses															
Yhdysvallat — Förenta Staterna — United States	11	18	2	—	—	—	—	—	—	—	—	—	—	—	31
Iso-Britannia — Storbritannien — United Kingdom	1	99	34	17	10	34	13	15	29	50	47	66	95	80	590
Saksa — Tyskland — Germany	—	8	2	3	18	44	5	36	35	43	83	75	61	62	475
Siitä: — Därav: — Of which:															
Itä-Saksa — Östtyskl. — East Germ.	—	—	—	—	—	—	—	—	—	—	—	—	—	—	—
Ranska — Frankrike — France	7	10	—	—	—	—	—	1	—	—	2	—	—	—	20
Ruotsi — Sverige — Sweden	50	475	25	49	172	322	156	264	327	429	410	409	362	332	3 782
Suomi — Finland	22	285	82	122	194	151	262	203	166	152	168	159	115	89	2 170
Muut maat — Övriga länder — Other countries	—	—	—	—	—	1	1	—	—	1	—	3	—	—	6
Yhteensä — Summa — Total	91	895	145	191	394	552	437	519	557	675	710	712	633	563	7 074
Muut autot — Övriga bilar — Other automobiles															
Yhdysvallat — Förenta Staterna — United States	281	127	20	10	53	56	58	37	32	43	58	60	68	65	968
Iso-Britannia — Storbritannien — United Kingdom	43	155	28	14	40	88	32	63	44	73	63	65	52	63	823
Saksa — Tyskland — Germany	10	40	9	9	23	48	17	37	44	54	55	57	44	55	502
Siitä: — Därav: — Of which:															
Itä-Saksa — Östtyskl. — East Germ.	—	1	9	4	2	1	2	—	1	—	—	—	—	1	21
Neuvostoliitto — Sovjetunionen — Soviet Union	—	—	2	2	3	16	15	6	2	3	2	5	4	8	68
Ranska — Frankrike — France	—	13	4	3	2	2	3	11	2	10	22	25	23	44	164
Ruotsi — Sverige — Sweden	30	98	13	10	8	14	6	12	13	11	10	18	23	32	298
Suomi — Finland	16	40	5	3	10	7	32	17	19	22	33	28	33	26	291
Muut maat — Övriga länder — Other countries	5	6	5	4	1	3	6	1	1	5	2	1	1	—	41
Yhteensä — Summa — Total	385	479	86	55	140	234	169	184	157	221	245	259	248	293	3 155

¹⁾ Ml. myös autot, joiden valmistusvuosi on tuntematon.

²⁾ Inkl. också de bilar, vilkas tillverkningsår är okänt.

³⁾ Including automobiles of which the year of production is unknown.

6. Autojen jakaantuminen merkin, laadun ja käyttövoiman mukaan — Bilarnas fördelning enligt märke, beskaffenhet och drivkraft
Automobiles by make, type and motive power

Merkki ja valmistusmaa ¹⁾ Märke och ursprungsland ¹⁾ Make and country of production ¹⁾	Yhteensä Summa Total	Laatu — Beskaffenhet — Type					Käyttövoima Drivkraft Motive power		
		Henkilö- autot Person- bilar Cars	Kuorma- autot Lastbilar Lorries	Paketti- autot Paketbilar Vans	Linja- autot Bussar Buses	Muut Övriga Others	Bensini, bentyyli Bensin, bentyl Petrol	Dieselöljy Dieselolja Diesel oil	Muu Annan Other
Ford	61 561	44 551	5 180	10 907	58	865	58 096	3 432	33
Siitä: — Därav: — Of which:									
USA	4 487	2 915	950	100	2	520	4 174	310	3
GB	35 434	27 173	3 874	4 087	51	239	32 371	3 035	28
D	20 212	13 046	347	6 710	5	104	20 127	83	2
F	1 428	1 417	9	—	—	2	1 424	4	—
Volkswagen	49 837	43 237	—	6 525	—	75	49 834	—	3
Moskwitsch	41 027	40 102	—	922	—	3	41 027	—	—
Skoda	30 709	30 229	—	470	1	9	30 707	1	1
Opel	23 769	20 639	567	2 527	4	32	23 762	6	1
Volvo	19 005	9 807	5 359	1 066	2 521	252	11 967	6 995	43
Fiat	18 164	17 287	20	849	1	7	18 100	64	—
Austin	17 510	12 902	1 579	2 939	22	68	16 232	1 276	2
Peugeot	16 179	14 753	56	1 283	—	87	14 591	1 588	—
Simca	15 675	15 549	—	126	—	—	15 661	14	—
Mercedes-Benz	15 324	9 122	5 596	7	386	213	5 435	9 888	1
Renault	13 704	11 592	960	1 080	2	70	13 649	53	2
Awc	12 873	12 862	—	11	—	—	12 873	—	—
Morris	12 341	9 825	670	1 807	1	38	11 666	675	—
Bedford	10 855	101	9 858	509	199	188	2 881	7 947	27
Sisu	6 395	—	5 089	—	1 063	243	953	5 412	30
Volga	5 969	5 928	—	30	—	11	5 340	629	—
Citroën	5 437	4 393	11	1 013	15	5	5 429	8	—
Vauxhall	5 249	5 215	—	34	—	—	5 248	1	—
Neckar	4 798	4 768	—	30	—	—	4 798	—	—
Hillman	4 744	4 740	—	4	—	—	4 744	—	—
Ifa	4 714	4 587	31	83	—	13	4 713	1	—
Chevrolet	4 209	3 399	605	66	14	125	4 183	22	4
Pobeda	4 017	4 014	—	3	—	—	4 011	1	5
Commer	3 812	1 977	614	1 183	20	18	3 435	377	—
Trabant	3 713	3 638	—	75	—	—	3 713	—	—
Scania-Vabis	3 663	—	2 358	—	1 260	45	39	3 621	3
Triumph	3 365	2 942	—	423	—	—	3 365	—	—
Goggomobile	3 324	2 807	—	517	—	—	3 324	—	—
DKW	3 312	3 166	—	145	—	1	3 312	—	—
Vanaja	3 090	—	2 026	—	1 021	43	158	2 931	1
Saab	2 976	2 868	—	108	—	—	2 976	—	—
Datsun	2 700	2 633	—	67	—	—	2 700	—	—
BMW	2 139	2 139	—	—	—	—	2 139	—	—
Dodge	2 054	1 501	440	46	2	65	1 804	250	—
Siitä: — Därav: — Of which:									
USA	1 714	1 501	110	46	2	55	1 689	25	—
GB	340	—	330	—	—	10	115	225	—
AWZ	1 785	1 731	—	53	—	1	1 785	—	—
Rover	1 725	1 716	—	7	—	2	1 724	1	—
Chrysler	1 650	1 646	—	2	—	2	1 642	8	—
NSU	1 611	1 611	—	—	—	—	1 611	—	—
Goliath	1 545	1 212	—	332	—	1	1 545	—	—
Borgward	1 482	1 143	256	48	27	8	1 314	168	—
Standard	1 422	1 276	—	145	—	1	1 422	—	—
De Soto	1 364	480	783	19	5	77	772	592	—
Siitä: — Därav: — Of which:									
USA	651	480	106	19	—	46	610	41	—
GB	713	—	677	—	5	31	162	551	—
Fargo	1 210	1	1 097	13	9	90	403	807	—
Siitä: — Därav: — Of which:									
USA	291	1	211	12	3	64	247	44	—
GB	919	—	886	1	6	26	156	763	—
Land Rover	1 166	712	10	271	—	173	979	187	—
Lloyd	1 121	997	—	123	—	1	1 121	—	—
Panhard	1 053	1 050	—	3	—	—	1 053	—	—
Rambler	1 049	1 042	—	7	—	—	1 048	1	—
BMW-EMW	1 009	993	—	13	—	3	1 009	—	—
Plymouth	993	985	—	5	—	3	988	5	—
Willys	979	787	2	151	—	39	972	6	1
Muut — Övriga — Others	10 052	5 599	2 829	903	443	278	7 298	2 677	77
Yhteensä — Summa — Total	469 429	376 254	45 996	36 950	7 074	3 155	419 551	49 644	234

¹⁾ CS — Tšekkoslovakia — Tjeckoslovakien — Czechoslovakia
D — Länsi-Saksa — Västtyskland — West Germany
D(O) — Itä-Saksa — Östtyskland — East Germany
F — Ranska — Frankrike — France
GB — Iso-Britannia — Storbritannien — United Kingdom
I — Italia — Italien — Italy

J — Japani — Japan — Japan
NL — Alankomaat — Nederländerna — Netherlands
S — Ruotsi — Sverige — Sweden
SF — Suomi — Finland
SU — Neuvostoliitto — Sovjetunionen — Soviet Union
USA — Yhdysvallat — Förenta Staterna — United States

7. Kuorma-, paketti-, linja- ja säilöautojen jakaantuminen lääneittäin ja kantavuuden mukaan
Lastbilarnas, paketbilarnas, bussarnas och tankbilarnas fördelning enligt län och lastkapacitet
Lorries, vans, buses and tank trucks by province and capacity

	Kantavuus — Lastkapacitet — Capacity										Yhteensä Summa Total
	—999	1 000— 1 999	2 000— 2 999	3 000— 3 999	4 000— 4 999	5 000— 5 999	6 000— 6 999	7 000— 7 999	8 000—	Tuntematon Okänd Unknown	
Lääni ¹⁾ Län ¹⁾ Province ¹⁾											
	kg										
	Kuorma-autot — Lastbilar — Lorries										
Uudenmaan — Nylands	31	1 391	585	1 137	2 147	2 228	1 845	196	304	15	9 879
Turun-Porin — Åbo-Björneborgs	20	717	282	580	1 593	2 001	1 434	186	249	13	7 075
Ahvenanmaa — Åland	2	31	14	34	92	70	17	—	5	7	272
Hämeen — Tavastehus	19	722	256	541	1 450	1 759	1 335	174	149	11	6 416
Kymen — Kymmene	6	259	99	300	649	1 026	821	69	150	—	3 379
Mikkelin — S:t Michels	4	157	57	120	318	622	594	119	54	2	2 047
Pohjois-Karjalan — Norra Karelen	4	110	46	94	317	539	406	57	41	—	1 614
Kuopion — Kuopio	3	158	88	150	379	870	560	61	40	1	2 310
Keski-Suomen — Mellersta Finlands	7	204	70	160	494	793	555	72	47	3	2 405
Vaasan — Vasa	28	498	241	350	920	1 134	910	151	117	6	4 355
Oulun — Uleåborgs	13	265	117	268	998	1 218	813	91	67	5	3 855
Lapin — Lapplands	10	222	80	138	636	770	450	35	45	3	2 389
Yhteensä — Summa — Total	147	4 734	1 935	3 872	9 993	13 030	9 740	1 211	1 268	66	45 996
	Pakettiautot — Paketbilar — Vans										
Uudenmaan — Nylands	7 177	2 163	—	—	—	—	—	—	—	17	9 357
Turun-Porin — Åbo-Björneborgs	4 273	1 242	—	—	—	—	—	—	—	7	5 522
Ahvenanmaa — Åland	296	24	—	—	—	—	—	—	—	1	321
Hämeen — Tavastehus	4 479	980	—	—	—	—	—	—	—	8	5 467
Kymen — Kymmene	1 947	495	—	—	—	—	—	—	—	2	2 444
Mikkelin — S:t Michels	1 146	233	—	—	—	—	—	—	—	2	1 381
Pohjois-Karjalan — Norra Karelen	921	200	—	—	—	—	—	—	—	3	1 124
Kuopion — Kuopio	1 274	297	—	—	—	—	—	—	—	2	1 573
Keski-Suomen — Mellersta Finlands	1 481	278	—	—	—	—	—	—	—	4	1 763
Vaasan — Vasa	3 253	773	—	—	—	—	—	—	—	5	4 031
Oulun — Uleåborgs	2 098	438	—	—	—	—	—	—	—	4	2 540
Lapin — Lapplands	1 096	330	—	—	—	—	—	—	—	1	1 427
Yhteensä — Summa — Total	29 441	7 453	—	—	—	—	—	—	—	56	36 950
	Linja-autot — Bussar — Buses										
Uudenmaan — Nylands	—	38	112	1 042	640	77	1	2	1	2	1 915
Turun-Porin — Åbo-Björneborgs	2	25	179	867	47	2	1	1	1	3	1 128
Ahvenanmaa — Åland	3	—	12	10	—	—	—	—	—	2	27
Hämeen — Tavastehus	—	18	135	626	173	45	—	—	—	4	1 001
Kymen — Kymmene	—	8	48	302	29	5	1	—	—	—	393
Mikkelin — S:t Michels	—	11	57	226	4	—	—	—	—	—	298
Pohjois-Karjalan — Norra Karelen	—	4	31	162	6	—	—	—	—	—	203
Kuopion — Kuopio	—	9	107	216	10	1	—	—	—	—	343
Keski-Suomen — Mellersta Finlands	1	11	63	218	18	—	1	—	—	2	314
Vaasan — Vasa	—	32	130	344	18	1	1	1	—	5	532
Oulun — Uleåborgs	1	30	119	386	30	1	—	—	1	1	569
Lapin — Lapplands	1	22	65	245	15	2	—	—	1	—	351
Yhteensä — Summa — Total	8	208	1 058	4 644	990	134	5	4	4	19	7 074
	Säilöautot — Tankbilar — Tank trucks										
Uudenmaan — Nylands	—	—	1	10	24	38	39	6	44	1	163
Turun-Porin — Åbo-Björneborgs	—	—	—	3	14	15	17	5	25	—	79
Ahvenanmaa — Åland	—	—	—	—	1	—	—	—	1	—	2
Hämeen — Tavastehus	—	—	1	3	5	10	4	—	12	—	35
Kymen — Kymmene	—	—	—	1	—	4	1	2	5	—	13
Mikkelin — S:t Michels	—	—	—	1	—	—	—	—	—	—	1
Pohjois-Karjalan — Norra Karelen	—	—	—	1	1	3	1	—	1	—	7
Kuopion — Kuopio	—	—	—	—	4	1	—	—	—	—	5
Keski-Suomen — Mellersta Finlands	—	—	—	2	2	1	—	—	—	—	5
Vaasan — Vasa	—	—	—	2	3	5	3	1	5	—	19
Oulun — Uleåborgs	—	—	—	2	3	2	4	2	3	—	16
Lapin — Lapplands	—	1	—	1	2	2	3	1	6	1	17
Yhteensä — Summa — Total	—	1	2	26	59	81	72	17	102	2	362

¹⁾ Ajoneuvon rekisteröintilääni.

²⁾ Fordonets registreringslän.

³⁾ Registration province of the automobile.

8. Vuonna 1964 rekisteröityjen uusien autojen jakaantuminen haltijan ammattiaseman mukaan
 De år 1964 registrerade nya bilarnas fördelning efter innehavarens yrkesgrupp
 New automobiles registered in 1964 by industrial status of possessors

Ammattiasema Yrkesgrupp Industrial status	Henkilöautot Personbilar Cars	Kuorma-autot Lastbilar Lorries	Pakettiautot Paketbilar Vans	Linja-autot Bussar Buses	Muut Övriga Others	Yhteensä Summa Total	%
A. Yksityiset henkilöt — Enskilda personer Individuals	68 895	3 372	3 792	177	69	76 305	79.9
I. Yrittäjät — Företagare — Employers and self-employed	16 515	3 259	2 378	175	66	22 393	23.5
Siitä: — Därav: — Of which:							
1. Maanviljelijät — Jordbrukare — Far- mers	7 295	28	274	—	—	7 597	8.0
2. Ammattiautoilijat — Yrkesbilister — Professionals	3 550	2 879	143	8	45	6 625	6.9
II. Palknauttijat — Anställda — Em- ployees	47 138	84	1 304	1	3	48 530	50.8
1. Johtajat — Företagsledare — Mana- gers etc.	2 423	37	62	1	—	2 523	2.6
2. Toimihenkilöt — Funktionärer — Salaried employees	29 477	34	748	—	—	30 259	31.7
3. Työntekijät — Arbetarpersonal — Wage-earners	15 238	13	494	—	3	15 748	16.5
III. Ammattiasema tuntematon ¹⁾ — Yrkes- grupp okänd ²⁾ — Industrial status un- known ³⁾	5 242	29	110	1	—	5 382	5.6
B. Yhteisöt — Sammanslutningar — Cor- porations	4 697	1 345	1 936	261	125	8 364	8.8
C. Valtio ja kunnat — Stat o. kommuner — State and communes	287	228	149	95	71	830	0.9
D. Haltija tuntematon — Innehavare okänd — Possessor unknown	8 227	610	1 003	63	47	9 950	10.4
Yhteensä — Summa — Total	82 106	5 555	6 880	596	312	95 449	100.0

¹⁾ Sisältää ne autot, joiden omistajiksi tai haltijoiksi on merkitty vain »herra», »rouva» tai »neiti».

²⁾ Här ingår de bilar, vilkas ägare eller innehavare är uppgivna som »herr», »fru» eller »fröken».

³⁾ Including automobiles whose owners or possessors are given as »Mr.», »Mrs.» or »Miss».

9. Rekisteristä poistetut autot valmistusvuosittain
 Avregistrerade bilar enligt tillverkningsår
 Automobiles removed from the register, by year of production

Valmistusvuosi Tillverkningsår Year of production	Henkilöautot Personbilar Cars	Kuorma-autot Lastbilar Lorries	Pakettiautot Paketbilar Vans	Linja-autot Bussar Buses	Muut Övriga Others	Yhteensä Summa Total	%
—1942 ¹⁾	841	90	29	20	63	1 043	4.1
1943—1947	106	113	10	24	14	267	1.1
1948	240	51	10	29	3	333	1.3
1949	489	59	44	26	7	625	2.5
1950	661	64	15	29	3	772	3.0
1951	1 860	217	124	48	5	2 254	8.9
1952	2 540	311	97	86	12	3 046	12.0
1953	1 555	139	31	29	9	1 763	6.9
1954	1 303	133	53	35	5	1 529	6.0
1955	2 151	613	155	30	9	2 958	11.7
1956	2 221	818	165	27	26	3 257	12.8
1957	1 277	340	124	13	19	1 773	7.0
1958	453	742	157	6	18	1 376	5.4
1959	449	980	114	3	8	1 554	6.1
1960	338	682	178	4	12	1 214	4.8
1961	286	294	126	4	7	717	2.8
1962	241	112	98	3	9	463	1.8
1963	282	31	24	4	6	347	1.4
1964	90	7	6	—	—	103	0.4
Yhteensä — Summa Total	17 383	5 796	1 560	420	235	25 394	100.0

¹⁾ Tähän ryhmään sisältyvät myös autot, joiden valmistusvuosi on tuntematon.

²⁾ I denna grupp ingår också de bilar, vilkas tillverkningsår är okänt.

³⁾ Including automobiles of which the year of production is unknown.

Teollisuuden tasetilasto vuonna 1964

ENNAKKOTIETOJA

Statistics of Profit and Loss and Balance Sheet Accounts of Industry in 1964

Preliminary data

Tilastollisessa päätoimistossa on valmistunut ennakkotilasto vuoden 1964 teollisuuden tasetilastosta jatkona aikaisemmille vastaaville tutkimuksille.¹⁾ Tämä ennakkotilasto käsittää kuitenkin vain osan tasetilastosta, joka keväällä 1966 valmistunee kokonaisuudessaan. Oheiset taulut sisältävät näin ollen ennakkotietoja teollisuuden liikevaihdosta, henkilökunnasta ja tulostaseesta toimialoitain vuonna 1964, kun sen sijaan omaisuustasetta koskevat tiedot eivät vielä ole valmistuneet.

Yritysten lukumäärän ollessa ennakkotilaston näytteessä pienempi kuin lopullisessa tasetilastossa on tässä esittämämme vuoden 1964 luvut katsottava ennakkotiedoiksi, jotka tulevat muuttumaan hieman lopullisessa tilastossa. Seuraavalla sivulla olevasta taulusta selviää toimialoitain näytteiden teollisuusyritysten lukumäärä vuosina 1963 ja 1964 sekä niiden liikevaihto prosentteina koko toimialan liikevaihdosta.

Huolimatta siitä, että yritysten lukumäärä on vähentynyt n. 14 % ne edelleen peittävät verraten suuren osan liikevaihdosta. Selityksenä tähän on, että yleensä vain pienehköt yritykset — joiden tuotannon bruttoarvo oli pienempi kuin 0.5 miljoonaa mk — jätettiin pois näytteestä. Supistuksen syynä on ollut pyrkimys tietoaaineiston käsittelyn tulosten julkaisemisen nopeuttamiseen. Haittana on kuitenkin tulosten heikentynyt luotettavuus pienten yritysten kohdalla, mistä syystä yritysten suuruusryhmittäen mukaiset tiedot on jätetty pois ennakkotilastosta. Ajan voittamiseksi on myös yritysten jako »puhtaisiin» ja »monitoimialaisiin», mikä esiintyi vuosien 1960—1962 tasetilastoissa, jätetty pois. Oheisissa tauluissa esitetyt tiedot koskevat siis toimialoja kokonaisuudessaan. Lopullinen tilasto laaditaan laajempaan aineistoon perustavana, joten siinä voidaan esittää nämä jaot, ainakin muutamissa toimialoissa.

Näytteen korottamisessa on käytetty teollisuustilastosta saatuja tuotannon bruttoarvojen suhdelukuja.

Tauluissa A ja B esitetään ne pyramidikaavion²⁾ suhdeluvut, mitkä on ollut mahdollista laskea nyt käy-

¹⁾ Ks. *Erkki Kaitila*: Teollisuuden tasetilasto vuonna 1963, Tilastokatsauksia 1965:3, *John Sundgren* — *Erkki Kaitila*: Teollisuuden tasetilasto vuonna 1962, Tilastokatsauksia 1964:4, *John Sundgren* — *Erkki Kaitila*: Teollisuuden tasetilasto vuonna 1961, Tilastokatsauksia 1963:4, ja *Tauno Kallinen* — *John Sundgren*: Teollisuuden tasetilasto vuonna 1960 esitettynä yritysten keskinäisen suhdelukujärjestelmän mukaan, Tilastokatsauksia 1962:5. Tämä tilasto on vuorostaan laajennettu ja uudelleen muokattu jatko Taloudellisen tutkimuskeskuksen vuotuisiin tasetutkimuksiin. Ks. *Leo Paukkunen* — *Tauno Kallinen* — *John Sundgren*: Teollisuuden kokonaistilinpäätös ja kustannusrakenne toimialoitain vv. 1948—1960, Taloudellinen tutkimuskeskus, sarja B:13, Helsinki 1962.

²⁾ Pyramidikaavio on sivulla 57 vuoden 1960 tasetilastossa (alaviitta 1, yllä). Kuinka suhdeluvut muodostetaan, on esitetty sivuilla 58—60 samassa artikkelissa.

Balansstatistiken över industrin år 1964

FÖRHANDSUPPGIFTER

Statistiska centralbyrån har uppgjort en preliminär balansstatistik över industrin år 1964. Den utgör en fortsättning på tidigare liknande undersökningar.¹⁾ Denna preliminära statistik omfattar likväl endast en del av balansstatistiken, som på vårvintern nästa år torde bli färdig i sin helhet. Tabellerna nedan innehåller sålunda förhandsuppgifter om industrins omsättning, personala och resultaträkning enligt verksamhetsgrenar år 1964, medan data rörande balansräkningen ännu inte föreligger.

Att de här framlagda uppgifterna för år 1964 betecknas som preliminära och kan väntas undergå små justeringar i den slutliga statistiken, beror på att antalet företag i urvalet för den preliminära undersökningen är mindre än i den slutliga balansstatistiken. Tabellen nedan visar antalet företag i urvalet och deras omsättning i procent av totalomsättningen inom de olika näringsgrenarna åren 1963 och 1964.

Trots att antalet företag decimerats med drygt 14 % täcker de fortfarande en relativt stor del av omsättningen. Förklaringen till detta ligger i att nästan enbart små företag — med ett bruttoproduktionsvärde under 0.5 miljoner mk — utelämnats ur urvalet. Orsaken till denna inskränkning är en strävan till snabbare bearbetning av uppgiftsmaterialet och publicering av resultaten. En nackdel är likväl att resultaten blivit mindre tillförlitliga för de små företagens del, varför posternas fördelning enligt företagens storlek utelämnats ur förhandsstatistiken. För att vinna tid har även den uppdelning på »rena» företag och »flerbranschföretag» bortlämnats, vilken förekom i balansstatistiken för år 1960—1962. Siffrorna i tabellerna nedan gäller således branscherna i deras helhet. Den slutliga statistiken uppgöres på basen av ett större material, varvid dessa fördelningar kommer att kunna framläggas.

Vid uppmultiplieringen av urvalet har använts relationstal för produktionens bruttovärde enligt industristatistiken.

I tabellerna A och B presenteras de relationstal ur pyramidschemat²⁾ vilka kunnat uträknas på basen av

¹⁾ Se *Erkki Kaitila*: Balansstatistiken över industrin år 1963, Statistiska översikter 1965:3, *John Sundgren* — *Erkki Kaitila*: Balansstatistiken över industrin år 1962, Statistiska översikter 1964:4, *John Sundgren* — *Erkki Kaitila*: Balansstatistiken över industrin år 1961, Statistiska översikter 1963:4, och *Tauno Kallinen* — *John Sundgren*: Balansstatistiken över industrin år 1960 presenterad för företagsjämförelser enligt ett relationstalsystem, Statistiska översikter 1962:5. Denna statistik utgör i sin tur en utvidgad och omarbetad fortsättning på Ekonomiska Utredningsbyråns årliga balansundersökningar. Se *Leo Paukkunen* — *Tauno Kallinen* — *John Sundgren*: Teollisuuden kokonaistilinpäätös ja kustannusrakenne toimialoitain vv. 1948—1960, Ekonomiska Utredningsbyråns serie B:13, Helsingfors 1962.

²⁾ Pyramidischema finns återgivet på sid. 57 i balansstatistiken för 1960 (fotnot 1, ovan). Hur relationstalen konstruerats har förklarats på sid. 58—60 i samma artikel.

tettävissä olevasta aineistosta. Verot prosentteina netto-liikevaihdosta taulussa B on laskettu suoraan tulostaseen verokulujen perusteella, mihin verovaraukset myös sisältyvät. Taulu C antaa kuvan eräiden keskeisten erien kehityksestä edelliseen vuoteen verrattuna, ja taulu D esittää teollisuusyritysten tulostaseen vuosilta 1963 ja 1964. Taulussa D on käytetty samaa voittoa-ikäisyyttä kuin vuosien 1961—1963 tasetilastoissa.

Korostettakoon, että tasetilastossa on puutteellisuksia, jotka on pidettävä mielessä oheisia lukuja tulkittaessa. Nämä puutteellisuudet on lueteltu tasetilastossa vuodelta 1960.

det nu tillbudsstående materialet. I tabell B har skattnerna i procent av omsättningen uträknats direkt på basen av skattekostnaderna enligt resultaträkningen, i vilka skattereserveringar ingår. Tabell C ger en bild av hur vissa centrala poster utvecklas sedan föregående år och tabell D visar industriföretagens resultaträkning åren 1963 och 1964. I tabell D användes samma vinstbegrepp som i balanstatistiken för 1961—1963.

Det är skäl att framhålla att balansstatistiken är behäftad med vissa brister, som bör beaktas vid tolkningen av siffrorna nedan. Dessa brister finns uppräknade i balansstatistiken för år 1960.

Summary

The preliminary statistics of profit and loss accounts of industrial enterprises in 1964 form an extension of previous similar investigations presented in this bulletin nos 5: 1962, 4: 1963, 4: 1964 and 3: 1965. The tables contain preliminary information on turnover, personnel and profit and loss accounts in 1964 by industrial groups, whereas data on the balance sheets are not yet available.

These preliminary statistics are based on a sample where the number of enterprises included has been reduced. The coverage in terms of the annual net turnover has, however, increased from 67.6 % in 1963 to 68.0 % in 1964.

Erkki Kaitila

Näytteen suuruus
Urvalets storlek
Size of sample

	1963 Yritysten Företagens		1964 Yritysten Företagens	
	lukumäärä näytteessä antal i urvalet number in sample	peittävyys %:na liike- vaihdosta täckning i % av omsättning coverage % of total sales	lukumäärä näytteessä antal i urvalet number in sample	peittävyys %:na liike- vaihdosta täckning i % av omsättning coverage % of total sales
<i>Teollisuusryhmä (ISIC) — Industrigrupp (ISIC) — Industry (acc. to ISIC)</i>				
1. Kaivannaisteollisuus — Gruv- o.a. ekstraktiv industri	9	96.6	7	97.4
20, 22. Elintarvike- ja tupakkateollisuus — Livsmedels- och tobaks- industri	177	51.5	140	51.1
21. Juomia valmistava teollisuus ¹⁾ — Dryckesvaruindustri ¹⁾	20	87.7	17	75.0
23. Tekstiliiteollisuus — Textilindustri	69	76.8	57	63.7
24. Kenkä-, vaatetus- ja ompeluteollisuus — Sko-, konfektions- och sömnadsindustri	126	47.6	112	49.3
25—26. Puu-, huonekalu- ja rakennuspuusepänteollisuus — Trä-, möbel- och byggnadssnickeriindustri	126	52.5	106	53.5
27. Paperiteollisuus — Pappersindustri	32	93.1	28	93.0
28. Graafinen teollisuus — Grafisk industri	58	52.6	53	53.3
29. Nahka- ja nahkateosteollisuus — Skinn-, läder- och lädervaru- industri	21	82.0	14	68.0
30. Kumiteollisuus — Gummiindustri	14	78.4	9	78.1
31. Kemia teollisuus — Kemisk industri	63	83.6	61	90.3
32. Kiviöljy- ja asfaltiteollisuus — Mineralölje- och asfaltindustri	7	84.6	5	87.5
33. Savi-, lasi- ja kivenjalostusteollisuus — Ler-, glas- och sten- förädlingsindustri	43	73.2	35	66.1
34. Metallien perusteollisuus — Metallverk	16	76.9	14	89.6
35. Metallituoteteollisuus — Metallmanufaktur	49	53.3	54	59.5
36. Koneteollisuus — Maskinindustri	46	63.4	39	65.1
37. Sähköteknillinen teollisuus — Elektroteknisk industri	29	70.0	30	75.1
38. Kulkuneuvoteollisuus — Transportmedelsindustri	40	59.1	27	59.0
39. Muu tehdasteollisuus — Annan fabriksindustri	42	47.9	36	48.0
51. Sähkö-, kaasu- ja höyrylaitokset — El-, gas- och ångverk	42	64.3	43	67.3
X. Teollisuuskompleksit ²⁾ — Industrikomplex ²⁾ — <i>Multibranch enterprises</i>	13	80.1	13	79.6
Koko teollisuus — Hela industrin — Total	1 042	67.6	900	68.0
Suuruusluokat, milj. mk — Storleksgrupper, milj. mk — <i>Size groups, mill. mk</i>				
5.000—	217	82.0	228	82.0
0.500—4.999	494	33.2	483	32.9
—0.499	331	12.1	189	7.5

¹⁾ Pl. Oy Alkoholilike Ab — Exkl. Oy Alkoholilike Ab.

²⁾ Tähän kuuluvat — Hit hör: Oy A. Ahlström Ab, Hackman & Co, Oy Kaukas Ab, Kemi Oy, Kymin Oy, Lahden Rautateollisuus Oy, Oulu Oy, Primo Oy, Rauma-Repola Oy, W. Rosenlew & Co Ab, Oy Tampella Ab, Veitsiluoto Oy, Wärtsilä-yhtymä Oy.

A. Teollisuusyritysten primääriset suhdeluvut vuosina 1963 ja 1964*
Primära relationstal för industriföretagen åren 1963 och 1964*
Primary ratios for industrial enterprises in 1963 and 1964*

Toimialat Näringsgrenar Industry group	Suhdeluvut Relationstal Ratios		bruttovoitto bruttovinst net profit before taxes and interest		nettoliikevaihto nettoomsätn. annual net turnover		varsin. kulut yhteensä ordinära kostn. operating costs		henkilökunnan kulut personalkostn. costs of empl.		pääoman kulut kapital kostnad. capital costs		muut kulut övriga kostnad. other costs	
			nettoliikevaihto nettoomsätn. annual net turnover		palkansaajat ¹⁾ anställda ²⁾ employees ³⁾		nettoliikevaihto nettoomsätn. annual net turnover		nettoliikevaihto nettoomsätn. annual net turnover		nettoliikevaihto nettoomsätn. annual net turnover		nettoliikevaihto nettoomsätn. annual net turnover	
	1963	1964	1963	1964	1963	1964	1963	1964	1963	1964	1963	1964	1963	1964
Kaivannaisteollisuus — Gruv-o.a. ekstrakti industri — Mining and quarrying	14.1	14.3	27	33	56.6	59.7	29.6	33.4	19.5	18.9	7.5	7.4		
Elintarvike- ja tupakkateollisuus — Livs- medels- och tobaksindustri — Food and tobacco manuf. industries	2.7	2.7	72	86	16.7	16.9	9.8	9.5	4.1	4.4	2.8	3.0		
Juomia valmistava teoll. ¹⁾ — Dryckesvaru- industri ¹⁾ — Beverage industries ¹⁾	8.3	6.8	30	34	46.2	48.7	25.9	25.6	11.1	12.5	9.2	10.6		
Tekstiiliteollisuus — Textilind. — Manuf. of textiles	5.0	4.9	17	18	46.3	49.1	33.1	35.4	8.1	8.3	5.1	5.4		
Kenkä-, vaatetus- ja ompeluteoll. — Sko- konfektions- och sömnadsind. — Manuf. of footwear, other wearing apparel and made-up textile goods	4.5	4.5	18	19	41.8	43.5	31.6	32.7	4.2	3.7	6.0	7.1		
Puu-, huonekalu- ja rakennuspuusepänteoll. — Trä-, möbel- och byggnadsnickerind. — Manuf. of wood, cork, furniture and fixtures	5.0	5.3	20	24	42.7	41.8	30.3	29.4	9.4	9.3	3.1	3.1		
Paperiteoll. — Pappersind. — Manuf. of paper and paper products	7.6	6.6	38	44	43.0	43.5	24.1	27.6	15.2	12.9	3.7	3.0		
Graafinen teoll. — Grafisk ind. — Printing, publishing and allied industries	6.4	6.3	18	20	58.3	59.7	42.6	43.8	7.5	7.9	8.2	8.0		
Nahka- ja nahkateosteoll. — Skinn-, läder- och lädervaruid. — Manuf. of leather and leather products, except footwear	4.8	4.4	17	17	42.8	47.6	34.4	38.6	5.2	5.2	3.2	3.8		
Kumiteollisuus — Gummiindustri — Manuf. of rubber products	9.8	7.5	21	23	53.2	49.1	39.8	37.5	7.3	6.2	6.1	5.4		
Kemian teoll. — Kemisk ind. — Manuf. of chemicals and chemical products	7.4	7.7	51	60	36.9	34.2	16.8	16.7	11.2	9.5	8.9	8.0		
Kiviöljy- ja asfaltiteoll. — Mineralölje- och asfaltind. — Manuf. of products of petro- leum and asphalt	11.6	12.4	180	105	32.5	31.4	6.0	8.4	18.9	16.0	6.7	7.0		
Savi-, lasi- ja kivenjalostusteoll. — Ler-, glas- och stenförädlingsind. — Manuf. of non-metallic mineral products	¹⁾ 12.0	²⁾ 10.7	18	23	58.2	57.4	38.0	35.3	13.0	15.7	7.2	6.4		
Metallien perusteoll. — Metallverk — Basic metal industries	5.6	5.9	27	41	45.1	38.6	30.3	23.8	11.4	12.8	3.4	2.0		
Metallituoteteoll. — Metallmanuf. — Manuf. of metal products, except machinery and transport equipment	5.0	5.6	18	21	52.1	52.8	39.8	40.3	7.1	7.4	5.2	5.1		
Koneteoll. — Maskinind. — Manuf. of machinery, except electrical machinery	5.6	4.3	23	23	51.1	51.1	40.4	40.9	5.3	5.1	5.4	5.1		
Sähköteknillinen teoll. — Elektroteknisk ind. — Manuf. of electrical machinery, appa- ratus, appliances and supplies	5.7	5.3	26	30	40.7	39.0	29.4	28.8	5.8	4.0	5.5	5.3		
Kulkuneuvoteoll. — Transportmedelsind. — Manuf. of transport equipment	5.4	4.8	23	24	41.5	43.6	33.6	34.8	5.3	5.4	2.6	3.4		
Muu tehdasteollisuus — Annan fabriks- industri — Miscellaneous manuf. industries Sähkö-, kaasu-, vesijohto- yms. laitokset — El-, gas- och vattenverk m.m. — Electrici- ty, gas, water and sanitary services	10.1	18.8	53	53	55.7	58.1	13.6	16.1	36.6	36.7	5.5	5.3		
Teollisuuskompleksi — Industrikomplex — Multibranch enterprises	7.5	7.2	29	32	44.6	46.8	29.1	31.2	12.4	12.8	3.1	2.8		
Koko teollisuus — Hela industrin — Total	³⁾ 6.4	6.1	31	35	38.4	39.0	24.1	25.0	9.9	9.8	4.4	4.2		

* Ennakkotietoja — Förhandsuppgifter — Preliminary data.

¹⁾ Ilman Oy Alkoholiliike Ab:tä — Utan Oy Alkoholiliike Ab — Without Oy Alkoholiliike Ab.

²⁾ Sisältää ainoastaan teollisen toiminnan henkilökuntaa — Avser enbart den industriella verksamhetens personal — Only employees in industrial activity.

³⁾ Jos tästä luvusta vähennetään erään näytteessä mukana olevan yrityksen suurehko, satunnaiset voitot käyttömääränsä myynnistä vv. 1963 ja 1964, jää savi-, lasi- ja kivenjalostusteollisuuden bruttovoittoprosentiksi mainittuina vuosina 9.2 ja 8.6. Tämä vähennys aiheuttaa vastaavasti koko teollisuuden bruttovoittoprosentin alenemisen v. 1963 6.3 prosenttiin. — Om detta tal minskas med de tillfälliga betydande vinster ett företag haft 1963 och 1964 av avyttrade anläggningstillgångar, blir procentalen i ler-, glas- och stenförädlingsindustrin 9.2 och 8.6 resp. år och motsvarande tal för hela industrin 6.3 % för år 1963. — Excluding the exceptionally high profits caused by sales of real assets in one enterprise, the figure for manufacturing of non-metallic mineral products becomes 9.2 % in 1963 and 8.6 % in 1964, and that for total industry becomes 6.3 % in 1963.

B. Teollisuusyritysten kulut prosentteina nettoliikevaihdosta vuosina 1963 ja 1964*
Industriföretagens kostnader i procent av nettoomsättning åren 1963 och 1964*
*Operating costs in percent of net annual turnover in 1963 and 1964**

Toimialat Näringsgrenar Industry group	Kululajitt Kostnadslag Costs	Henkilök. kulut Personalkostn. Labour costs			Pääoman kulut Kapitalkostnader Capital costs					Muut kulut Övriga kostnader Other costs					Yhteensä Total
		Tröttekijän palkat Arbetsarlöner Wages	Toimihenkilöiden palkat Funktionsrä löner Salaries	Sosiaalikulut Socialkostnader Social charges	Korot Räntor Interest	Käyttöomaisuuden poistot Avskrivn. av anlägg. tillgångar Depreciation of fixed assets	Muut poistot Övriga avskrivningar Other depreciation	Vakuutuskulut Försäkringskostnader Insurance premiums	Vuokrat Hyror Rent	Verot ¹⁾ Skatter ²⁾ Taxes ³⁾	Mainoskulut Reklamkostnader Advertising	Konttorivälikkeet Kontorsmaterial Office material	Posti, puhelin- ja lennätin Post, telefon och telegraf Telephone and postage	Muut varinaiset kulut Övriga ordinarie kostnader Other operating costs	
Kaivannaisteollisuus — Gruv- o.a. ekstraktiiv- industri — Mining and quarrying	1963 18.0	7.7	3.9	3.5	15.6	0.12	0.3	0.5	6.2	0.2	0.0	0.3	0.3	56.6	
1964 17.4	7.4	8.6	2.6	15.7	0.16	0.4	0.5	6.1	0.2	0.0	0.2	0.4	59.7		
Elintarvike- ja tupakkateollisuus — Livs- medels- och tobaksindustri — Food and tobacco manuf. industries	1963 6.3	2.4	1.1	1.2	2.8	0.02	0.1	0.5	0.9	0.8	0.2	0.2	16.7		
1964 6.1	2.3	1.1	1.4	2.9	0.02	0.1	0.4	0.9	1.0	0.2	0.2	0.3	16.9		
Juomia valmistava teoll. — Dryckevaru- industri ¹⁾ — Beverage industries ¹⁾	1963 15.2	7.2	3.5	2.8	8.0	0.10	0.4	0.3	2.5	4.7	0.4	0.5	40.2		
1964 14.2	8.1	3.3	2.8	9.3	0.17	0.4	0.4	2.6	6.1	0.6	0.4	0.6	48.7		
Tekstiiliteollisuus — Textilind. — Manuf. of textiles	1963 21.3	7.6	4.2	2.6	5.1	0.06	0.3	0.9	2.1	1.1	0.3	0.3	46.3		
1964 23.1	8.2	4.1	3.2	4.6	0.20	0.3	0.9	1.9	1.6	0.2	0.4	0.4	49.1		
Kenkä-, vaatetus- ja ompeluteoll. — Sko- konfektions- och sömnadsind. — Manuf. of footwear, other wearing apparel and made-up textile goods	1963 20.8	7.7	3.1	1.3	2.2	0.08	0.6	1.3	2.2	1.5	0.2	0.4	41.8		
1964 20.8	8.7	3.2	1.3	2.1	0.13	0.2	1.4	2.7	2.0	0.2	0.4	0.4	43.5		
Puu-, huonekalu- ja rakennuspuusepänteoll. — Trä-, möbel- och byggnadsnickerind. — Manuf. of wood, cork, furniture and fixtures	1963 21.6	5.1	3.5	3.6	5.0	0.12	0.7	0.3	1.7	0.3	0.2	0.3	42.7		
1964 20.9	5.1	3.4	3.4	5.2	0.10	0.6	0.6	1.3	0.4	0.2	0.3	0.3	41.8		
Paperiteoll. — Pappersind. — Manuf. of paper and paper products	1963 16.7	4.7	2.7	3.3	11.5	0.12	0.3	0.2	2.7	0.2	0.1	0.2	43.0		
1964 19.4	5.3	2.9	3.4	9.2	0.14	0.2	0.2	2.0	0.2	0.1	0.2	0.3	43.5		
Graafinen teoll. — Grafisk ind. — Printing, publishing and allied industries	1963 26.0	11.6	5.0	1.8	5.3	0.15	0.2	2.2	2.9	1.4	0.3	1.0	58.3		
1964 26.6	12.8	4.6	2.2	5.3	0.13	0.3	2.0	2.7	1.3	0.3	1.1	0.6	59.7		
Nahka- ja nahkateosteoll. — Skinn-, läder- och lädervaruind. — Manuf. of leather and leather products, except footwears	1963 22.0	7.9	4.5	2.5	2.3	0.07	0.3	0.5	1.4	0.4	0.2	0.4	42.8		
1964 24.7	9.2	4.7	2.4	2.1	3.9	0.3	0.5	1.8	0.4	0.3	0.4	0.4	47.6		
Kumiteollisuus — Gummiindustri — Manuf. of rubber products	1963 20.3	10.8	8.7	1.8	5.1	0.06	0.3	0.8	3.2	0.9	0.4	0.4	53.2		
1964 19.0	10.3	8.2	1.8	4.2	0.04	0.2	0.5	2.8	0.8	0.4	0.5	0.4	49.1		
Kemian teoll. — Kemisk ind. — Manuf. of chemicals and chemical products	1963 8.0	6.6	2.2	1.8	9.1	0.05	0.2	0.9	3.3	3.7	0.3	0.3	36.9		
1964 7.8	6.6	2.3	1.6	7.6	0.08	0.2	0.7	3.0	3.4	0.2	0.3	0.4	34.2		
Kiviöljy- ja asfaltiteoll. — Mineralölje- och asfaltind. — Manuf. of products of petro- leum and asphalt	1963 3.3	2.6	1.0	1.9	15.1	0.81	1.1	0.5	5.3	0.4	0.1	0.1	32.5		
1964 3.9	3.0	1.5	2.6	11.9	0.64	1.0	0.5	5.4	0.4	0.1	0.2	0.4	31.4		
Savi-, lasi- ja kivenjalostusteoll. — Ler-, glas- och stenförädlingsind. — Manuf. of non-metallic mineral products	1963 25.4	8.6	4.0	3.3	9.0	0.18	0.6	0.8	4.3	0.7	0.4	0.4	58.2		
1964 23.1	8.5	3.7	2.7	12.3	0.23	0.5	0.7	3.6	0.8	0.4	0.4	0.5	57.4		
Metallien perusteoll. — Metallverk — Basic metal industries	1963 18.6	9.0	2.7	5.4	5.2	0.38	0.4	0.7	1.3	0.3	0.2	0.3	45.1		
1964 14.1	7.0	2.7	5.0	7.3	0.24	0.3	0.4	0.5	0.3	0.2	0.2	0.4	38.6		
Metallituote-teoll. — Metallmanuf. — Manuf. of metal products, except machinery and transport equipment	1963 25.1	10.1	4.6	2.1	4.7	0.02	0.3	1.1	2.2	0.5	0.5	0.5	52.1		
1964 25.1	10.8	4.4	2.3	4.7	0.07	0.3	1.2	2.0	0.5	0.5	0.5	0.4	52.8		
Koneteoll. — Maskinind. — Manuf. of machinery, except electrical machinery	1963 25.8	10.4	4.2	1.5	3.6	0.02	0.2	0.8	2.9	0.5	0.4	0.4	51.1		
1964 25.3	11.6	4.1	1.5	3.4	0.03	0.2	1.0	2.3	0.6	0.4	0.4	0.4	51.1		
Sähköteknillinen teoll. — Elektrotekn. ind. — Manuf. of electrical machinery, appa- ratus, appliances and supplies	1963 16.2	10.3	2.9	1.0	4.5	0.13	0.2	0.6	2.9	0.8	0.4	0.3	40.7		
1964 15.6	10.3	2.9	0.8	3.9	0.08	0.1	0.7	2.4	1.0	0.4	0.3	0.5	39.0		
Kulkuneuvoteoll. — Transportmedelsind. — Manuf. of transport equipment	1963 21.6	9.0	8.0	2.2	2.8	0.04	0.3	0.3	1.2	0.3	0.2	0.3	41.5		
1964 21.8	9.6	3.4	2.0	3.1	0.06	0.2	0.5	1.5	0.4	0.3	0.3	0.4	43.6		
Muu tehdasteollisuus — Annan fabriks- industri — Miscellaneous manuf. industries	1963 22.7	9.0	3.5	1.5	3.5	0.06	0.3	0.9	2.5	0.6	0.3	0.4	45.7		
1964 21.6	9.0	3.3	1.0	4.0	0.06	0.4	1.4	2.2	0.8	0.3	0.5	0.4	45.0		
Sähkö-, kaasu-, vesijohto yms. laitokset — El-, gas- och vattenverk m.m. — Electri- city, gas, water and sanitary services	1963 ²⁾ 6.9	²⁾ 4.9	1.8	14.4	20.0	1.90	0.3	0.8	4.0	0.0	0.2	0.2	0.3	55.7	
1964 8.2	5.8	2.1	14.4	20.1	1.89	0.3	0.8	3.7	0.0	0.2	0.2	0.4	58.1		
Teollisuuskompleksit — Industrikomplex — Multibranch enterprises	1963 19.2	6.3	3.6	3.7	8.2	0.17	0.3	0.2	1.9	0.3	0.2	0.2	0.3	44.6	
1964 20.4	6.7	4.1	4.0	8.3	0.15	0.3	0.2	1.3	0.3	0.2	0.2	0.4	46.8		
Koko teollisuus — Hela Industrin — Total	1963 15.4	5.9	2.8	2.8	6.8	0.17	0.3	0.8	2.2	0.8	0.2	0.3	38.4		
1964 15.8	6.2	3.0	2.9	6.4	0.17	0.3	0.8	1.9	0.8	0.2	0.3	0.4	39.0		

* Ennakotietoja — Förhandsuppgifter — Preliminary data.

¹⁾ Ilman Oy Alkoholiliike Ab:tä — Utan Oy Alkoholiliike Ab.

²⁾ Ei sisällä rakennustyöväen palkkoja — Exkl. byggnadsarbetares löner — Exclusive wages of construction workers.

³⁾ Verot = tulostaseen verokulut (ml. verovaraukset) — Skatter = skattekostnader i resultaträkningen (inkl. skattereserveringar) — Taxes = direct taxes (incl. tax reservations)

C. Teollisuusyritysten toiminnan kehitys vuosina 1963 ja 1964*
 Utvecklingen i Industriföretagens verksamhet åren 1963 och 1964*
 Development in the activity of industrial enterprises from 1963 to 1964*

Toimialat Näringsgrenar Industry group	Nettolikevaihto Nettoomsättning Annual net turnover	Henkilökunta Personal Employees	Tuotot liikkeen harjoittamisesta Intäkter av rörelse Operating gross profit	Bruttovoitto Bruttovinst Net profit before taxes and interest	Varsinaiset kulut yht. Ordinära kostnader inalles Operating costs	Henkilökunnan kulut Personal- kostnader Costs of employees	Pääoman kulut Kapital- kostnader Capital costs	Muut kulut Övriga kostnader Other costs
Muutos 1963—64, % — Förändring 1963—64, % — Change 1963—64, %								
Kaivannaisteollisuus — Gruv- o.a. ekstrakti industri — Mining and quarrying	+ 23.6	+ 1.3	+ 32.2	+ 25.5	+ 3.0	+ 39.4	+ 19.2	+ 24.5
Elintarvike- ja tupakkateollisuus — Livs- medels- och tobaksindustri — Food and tobacco manuf. industries	+ 11.7	- 5.1	+ 11.9	+ 10.8	+ 14.2	+ 9.0	+ 20.2	+ 24.1
Juomia valmistava teoll. ¹⁾ — Dryckesvaru- industri ¹⁾ — Beverage industries ¹⁾	+ 8.2	- 3.8	+ 15.6	- 10.6	+ 13.9	+ 7.0	+ 21.0	+ 25.1
Tekstiiliteollisuus — Textilind. — Manuf. of textiles	- 1.9	- 8.2	+ 3.4	- 4.8	+ 4.2	+ 4.8	+ 1.9	+ 3.4
Kenkä-, vaateus- ja ompeluteoll. — Sko-, konfektions- och sömnadsind. — Manuf. of footwear, other wearing apparel and made-up textile goods	- 1.0	- 7.1	+ 2.5	- 1.2	+ 3.7	+ 2.6	- 9.1	+ 18.3
Puu-, huonekalu- ja rakennuspuusepänteoll. — Trä-, möbel- och byggnadsnickeriind. — Manuf. of wood, cork, furniture and fixtures	+ 12.3	- 4.3	+ 11.5	+ 16.1	+ 9.8	+ 9.1	+ 11.2	+ 12.9
Paperiteoll. — Pappersind. — Manuf. of paper and paper products	+ 14.1	+ 0.5	+ 14.6	- 1.2	+ 15.6	+ 30.5	- 2.7	- 6.3
Graafinen teoll. — Grafisk ind. — Printing, publishing and allied industries	+ 14.4	+ 2.5	+ 16.8	+ 12.1	+ 17.4	+ 18.2	+ 20.5	+ 10.9
Nahka- ja nahkateosteoll. — Skinn-, läder- och lädervaruind. — Manuf. of leather and leather products, except footwear	- 1.7	- 2.9	+ 7.2	- 9.7	+ 9.6	+ 10.3	+ 0.8	+ 16.5
Kumiteollisuus — Gummindustri — Manuf. of rubber products	+ 2.9	- 5.6	- 7.7	- 21.3	- 4.9	- 3.1	- 10.2	- 10.5
Kemian teoll. — Kemisk ind. — Manuf. of chemicals and chemical products	+ 16.7	- 0.1	+ 9.9	+ 20.9	+ 8.3	+ 15.9	- 1.5	+ 6.3
Kiviöljy- ja asfaltiteoll. — Mineralölje- och asfaltind. — Manuf. of products of petro- leum and asphalt	+ 5.1	+ 9.8	+ 1.4	+ 11.8	+ 1.6	+ 28.1	- 10.7	+ 9.2
Savi-, lasi- ja kivenjalosteuteoll. — Ler-, glas- och stenförädlingsind. — Manuf. of non-metallic mineral products	+ 30.1	+ 3.0	+ 27.5	²⁾ + 16.7	+ 28.4	+ 20.8	+ 58.8	+ 14.3
Metallien perusteoll. — Metallverk — Basic metal industries	+ 51.5	- 0.7	+ 36.7	+ 58.7	+ 31.1	+ 19.4	+ 72.6	- 3.9
Metallituoteiteoll. — Metallmanuf. — Manuf. of metal products, except machinery and transport equipment	+ 18.4	- 0.4	+ 20.2	+ 17.9	+ 19.8	+ 19.8	+ 23.2	+ 15.4
Koneteoll. — Maskinind. — Manuf. of machinery, except electrical machinery	+ 18.9	+ 4.3	+ 16.8	- 9.4	+ 19.3	+ 20.6	+ 14.2	+ 14.5
Sähköteknillinen teoll. — Elektrotekn. ind. — Manuf. of electrical machinery, appa- ratus, appliances and supplies	+ 21.1	+ 2.6	+ 15.9	+ 12.8	+ 16.3	+ 18.4	+ 3.0	+ 18.6
Kulkuneuvoteoll. — Transportmedelsind. — Manuf. of transport equipment	+ 10.5	+ 3.3	+ 14.0	- 0.7	+ 16.3	+ 14.6	+ 15.1	+ 38.6
Muu tehdasteollisuus — Annan fabriks- industri — Miscellaneous manuf. industries	+ 16.3	+ 1.9	+ 14.3	+ 26.4	+ 14.0	+ 11.8	+ 15.8	+ 27.3
Sähkö-, kaasu-, vesijohto yms. laitokset — El-, gas- och vattenverk m.m. — Electri- city, gas, water and sanitary services	+ 6.7	+ 7.0	+ 11.7	+ 5.2	+ 11.2	+ 26.0	+ 6.9	+ 3.3
Teollisuuskompleksit — Industrikomplex — Multibranch enterprises	+ 11.8	+ 1.3	+ 15.6	+ 7.7	+ 16.7	+ 19.3	+ 14.6	+ 0.1
Koko teollisuus — Hela industrin — Total	+ 12.4	- 1.0	+ 13.8	²⁾ + 8.0	+ 14.4	+ 16.6	+ 10.4	+ 11.1

* Ennakkotietoja — Förhandsuppgifter — Preliminary data.

¹⁾ Ilman Oy Alkoholiliike Ab:tä — Utan Oy Alkoholiliike Ab.

²⁾ Jos bruttovoitosta vähennetään erään näytteessä mukana olevan yrityksen suurehko satunnaiset voitot käyttöomaisuuden myynnistä, tulee savi-, lasi- ja kivenjalosteuteollisuuden bruttovoinnon muutokseksi + 21.4 %. Tämä aiheuttaa vastaavasti koko teollisuuden bruttovoinnon muutoksen kohoamisen + 8.1 prosentiksi. — Om de tillfälliga betydande vinster ett företag haft av avyttrade anläggningstillgångar avdrages från bruttovinsten, blir bruttovinstens förändring i ler-, glas- och stenförädlingsindustrin + 21.4 %. På motsvarande sätt stiger talet för hela industrin till + 8.1 % — Excluding from the profit the exceptionally high gains from sales of real assets of one enterprise, the figure for manufacturing of non-metallic mineral products becomes + 21.4 %. Similarly the figure for total industry rises to + 8.1 %.

D. Teollisuusyritysten henkilökunta, liikevaihto ja tulostase toimialoittain vuosina 1963 ja 1964* 1)
Industriföretagens personal, omsättning och resultaträkning enligt näringsgrenar åren 1963 och 1964* 1)
General information on enterprises and profit and loss account in 1963 and 1964* 1)

1 000 000 mk

	Toimiala — Näringsgren — Industry group									
	Kalmannaisteollisuus Gruv- o.a. ekstraktiiv. industri Mining and quarrying		Elintarvike- ja tupakkateollisuus Livsmedels- och tobaksindustri Food and tobacco manuf. industries		Juomia valmistava teoll. *) Dryckesvarumääriä *) Beverage industries *)		Tekstiiliteollisuus Textilindustri Manuf. of textiles		Kankaat, vaatteet ja onneluteoll. Sko-, konfektions- och sömnadsind. Manuf. of footwear, other wearing apparel and made-up textile goods	
	1963	*1964	1963	*1964	1963	*1964	1963	*1964	1963	*1964
Työntekijät ¹⁾ — Arbetare ¹⁾	5 577	5 592	35 303	33 092	2 440	2 310	25 412	23 195	27 214	24 993
Toimihenkilöt ²⁾ — Funktionärer ²⁾	1 369	1 447	8 726	8 677	744	754	3 823	3 654	4 522	4 487
Nettoliikeyvaihto — Nettoomsättning	189.81	234.58	3 218.68	3 596.28	96.23	104.11	503.22	493.78	564.69	559.23
Tulostase³⁾ — Resultaträkning³⁾										
<i>Kulut — Kostnader</i>										
Työntekijäin palkat — Arbetarlöner	34.25	40.76	203.09	219.80	14.67	14.78	107.04	113.91	117.36	116.33
Toimihenkilöiden palkat — Funktionärlöner	14.56	17.46	75.84	83.23	6.94	8.45	38.45	40.53	43.34	48.64
Sosiaalikulut ⁴⁾ — Sociala kostnader ⁴⁾	7.40	20.14	36.63	40.94	3.33	3.45	20.99	20.08	17.37	17.83
Vuokrat — Hyror	0.97	1.28	14.80	16.00	0.31	0.37	4.43	4.31	7.52	7.94
Korot — Räntor	6.65	6.01	38.66	51.10	2.53	2.72	12.89	15.69	7.35	7.42
Verot — Skatter	11.68	14.32	29.82	33.00	2.41	2.68	10.79	9.36	12.20	15.25
Poistot aineellisesta käyttöomaisuudesta ⁵⁾ — Avskrivningar på anläggningstillgångar ⁵⁾	29.63	36.87	90.32	104.86	7.69	9.65	25.49	23.01	12.30	12.00
Muut poistot — Övriga avskrivningar	0.24	0.39	0.88	1.05	0.10	0.18	0.31	1.03	0.49	0.76
Mainoskulut — Reklamkostnader	0.38	0.52	25.36	36.02	4.51	6.40	5.72	7.74	8.61	10.97
Konttoritarvikkeet — Kontorsmaterial	0.08	0.08	5.60	6.06	0.43	0.48	1.32	1.24	1.35	1.43
Posti, puhelin ja lennätin — Post-, telefon- och telegrafkostnader	0.48	0.57	5.11	5.89	0.41	0.41	1.67	1.94	2.34	2.43
Vakuutuskulut — Försäkringskostnader	0.55	0.92	3.58	3.38	0.42	0.45	1.60	1.34	3.48	1.29
Muut varsinaiset kulut — Övriga ordinära kostnader ..	0.60	0.89	5.80	10.37	0.69	0.62	1.91	2.12	2.16	2.40
Ylimääräiset kulut — Extraordinära kostnader	0.07	0.02	1.03	1.35	0.19	0.08	0.15	0.18	0.10	0.24
Voitto ⁶⁾ — Vinst ⁶⁾	8.57	13.42	20.47	16.24	3.02	1.71	6.52	4.79	7.91	6.56
Yhteensä — Sammanlagt	116.11	153.65	556.99	629.29	47.65	52.48	239.28	247.27	243.88	251.89
<i>Tuotot — Intäkter</i>										
Tuotot liikkeen harjoittamisesta ⁷⁾ — Intäkter av rörelse ⁷⁾ ..	112.01	148.09	534.10	597.93	44.54	51.51	222.95	230.43	234.97	240.89
Korkotuotot — Räntaintäkter	0.84	1.29	6.94	8.26	0.27	0.32	1.85	1.88	1.91	1.97
Vuokratuotot — Hyresintäkter	1.41	1.49	6.33	7.15	0.50	0.22	4.57	4.26	1.76	1.87
Osinkotuotot — Dividendintäkter	—	0.01	1.32	1.34	—	—	0.83	0.51	0.62	0.71
Obligaatiotuotot — Obligationsintäkter	0.06	0.60	0.02	0.04	—	—	0.06	0.01	—	0.01
Muut varsinaiset tuotot — Övriga ordinära intäkter ..	0.46	1.08	4.12	7.56	0.03	0.19	3.65	0.57	0.82	0.78
Ylimääräiset tuotot — Extraordinära intäkter	1.22	0.96	2.41	3.29	2.30	0.19	0.39	3.79	1.86	1.15
Tappio — Förlust	0.11	0.13	1.75	3.72	0.01	—	4.98	5.82	1.94	4.01
Yhteensä — Sammanlagt	116.11	153.65	556.99	629.29	47.65	52.48	239.28	247.27	243.88	251.89

¹⁾ Lukuunottamatta henkilökunnan lukumäärää taulukoiden luvut eivät koske pelkästään teollista toimintaa, vaan kaikkea teollisuusyritysten harjoittamaa toimintaa — *Except the number of employees the figures given in the tables do not concern only industrial activity but all kind of activity*

²⁾ Ilman Oy Alkoholiliike Ab:tä — Utan Oy Alkoholiliike Ab — *Without Oy Alkoholiliike Ab.*

³⁾ Yksityisten kulu- ja tuottoerien määrittämistä ks. tiedustelulomakkeen ohjeita varsinkin sosiaalikulujen, verojen, mainoskulujen ja erän tuotot — *Instructions of the questionnaire, especially concerning social charges, direct taxes, advertising expenses and operating gross profit (a part of*

⁴⁾ Ml. tilikauden aikana eläkesäätiölle tehdyt siirrot — Inkl. under året gjorda överföringar till pensionastiftelse — *Incl. transfers to pension funds*

⁵⁾ Ml. tilikauden aikana investointirahastoon tehdyt siirrot — Inkl. under året gjorda överföringar till investeringsfond — *Incl. transfers to investment*

⁶⁾ Voitto = tilikauden kirjanpöydällinen voitto plus tilikauden aikana tehdyt siirrot rahastoihin pl. siirto investointirahastoon — *Vinst = årets redovisade vinst plus transfers to funds during the accounting year.*

Puu-, huonekalu- ja rakennusteoll. Trä-, möbel- och byggnadsnickeriind. Manuf. of wood, cork, furniture and fixtures		Paperiteollisuus Pappersindustri Manuf. of paper and paper products		Graafinen teollisuus Grafiik industri Printing, publishing and allied industr.		Nahka- ja nahkateollisuus Skinn-, läder- och lädervaruindustri Manuf. of leather and leather products, except footwear		Kumiteollisuus Gummiindustri Manuf. of rubber products		Kemian teollisuus Kemisk industri Manuf. of chemicals and chemical products		General information on enterprises, and profit and loss account
1963	*1964	1963	*1964	1963	*1964	1963	*1964	1963	*1964	1963	*1964	
34 625	33 063	31 899	31 873	18 339	18 890	2 648	2 552	4 488	4 199	9 262	8 861	
4 665	4 527	5 112	5 306	5 788	5 845	425	433	1 042	1 023	3 186	3 577	Salaries employed ¹⁾
801.79	900.60	1 423.65	1 624.90	430.75	492.96	51.31	50.43	115.09	118.38	637.43	743.98	Annual net turnover
Profit and loss account²⁾												
<i>Costs</i>												
173.28	187.91	237.93	314.90	112.24	131.33	11.29	12.47	23.36	22.51	51.03	57.97	Wages
40.65	45.84	66.73	86.12	49.80	62.39	4.07	4.66	12.48	12.17	42.19	49.02	Salaries
28.08	30.19	38.83	47.28	21.34	22.96	2.33	2.38	9.96	9.71	13.71	16.93	Social charges ⁴⁾
2.39	5.34	2.81	3.04	9.50	9.75	0.25	0.24	0.96	0.55	5.69	5.07	Rent
28.91	30.59	47.54	54.87	7.87	10.89	1.27	1.24	2.08	2.17	11.76	12.05	Interest
13.90	11.99	37.82	32.60	12.70	13.16	0.73	0.90	3.71	3.31	20.87	22.76	Direct taxes
40.07	46.88	164.05	150.24	22.87	26.07	1.19	1.07	5.90	4.95	58.29	56.28	Depreciation on fixed assets ⁵⁾
1.04	0.96	1.83	2.38	0.68	0.67	0.04	0.20	0.07	0.05	0.37	0.65	Other depreciation
2.51	3.55	2.96	2.69	6.07	6.61	0.22	0.20	1.01	0.95	23.65	25.53	Advertising
1.41	1.39	0.96	1.24	1.44	1.45	0.12	0.15	0.44	0.47	1.96	1.62	Office material
2.18	2.49	2.86	3.15	4.19	5.53	0.18	0.20	0.51	0.57	2.17	2.31	Telephone, postage and telegraph
5.41	5.42	3.68	3.65	1.08	1.54	0.15	0.16	0.25	0.28	1.49	1.83	Insurance
2.25	3.07	3.41	4.92	1.69	2.99	0.14	0.22	0.48	0.51	2.33	2.95	Other operating costs
0.15	0.18	0.23	0.30	0.38	0.30	0.02	0.02	0.19	0.15	0.17	0.18	Non-operating costs
6.25	7.20	23.74	20.34	8.66	8.35	0.61	0.43	5.56	3.67	15.15	23.07	Net profit ⁶⁾
348.48	383.00	635.38	727.72	260.51	303.99	22.61	24.54	66.96	62.02	250.88	278.22	Total
Income												
330.90	368.96	620.62	711.17	251.06	293.32	21.60	23.16	61.17	56.46	245.77	270.19	Operating gross profit ³⁾
1.96	2.15	5.05	5.68	1.17	1.53	0.30	0.33	0.53	0.54	1.90	2.86	Interest
2.41	1.81	2.15	3.13	4.20	5.04	0.29	0.51	0.93	0.87	0.87	0.92	Rent
0.24	0.35	2.11	0.86	0.84	0.92	0.03	0.03	2.66	2.67	0.14	0.14	Dividends
—	—	—	—	—	—	—	0.02	—	—	—	—	Interest on bonds
2.36	4.00	4.69	4.50	0.65	0.62	0.02	0.01	1.00	0.75	1.35	3.10	Other operating income
2.11	3.05	0.44	2.09	1.00	1.14	0.24	0.15	0.66	0.50	0.57	0.65	Non-operating income
8.50	2.68	0.32	0.29	1.59	1.42	0.13	0.33	0.01	0.23	0.23	0.36	Loss
348.48	383.00	635.38	727.72	260.51	303.99	22.61	24.54	66.96	62.02	250.88	278.22	Total

joittamaa toimintaa — Med undantag av personalantal gäller siffrorna i tabellerna inte enbart industriell verksamhet utan alla slags verksamhet in-
carried on by industrial enterprises.

liikkeenharjoittamisesta osalta (sosiaali- ja mainoskuluiksi katsottavia kuluja sisältyy siten myös m. m. palkkoihin) — Se definition av enskilda
av rörelse (vissa social- och reklamkostnader ingår sålunda bl. a. i posten »funktionärslöner») — For the definitions of separate cost and income items
social charges and advertising expenses is included in salaries).

during the accounting year.
funds during the accounting year.

visade vinst plus under året gjorda överföringar till fonder exkl. överföringar till investeringsfond — Net profit = profit for the accounting year plus

D. Teollisuusyritysten henkilökunta, liikevaihto ja tulostase toimialoitain vuosina 1963 ja 1964* (jatk.)
 Industriföretagens personal, omsättning och resultaträkning enligt näringsgrenar åren 1963 och 1964* (forts.)
 General information on enterprises and profit and loss account in 1963 and 1964* (cont.)

1 000 000 mk

	Toimiala — Näringsgren — Industry group									
	Kiviöljy- ja asfaltiteollisuus Mineralölje- och asfaltindustri Manuf. of products of petroleum and asphalt		Savi-, lasi- ja kivenjalostusteollisuus Ler-, glas- och stenförädlingsindustri Manuf. of non-metallic mineral products		Metallien perusteollisuus Metallverk Basic metal industries		Metalltuoteollisuus Metallmanufaktur Manuf. of metal products, except machinery and transport equipment		Koneiteollisuus Maskinindustri Manuf. of machinery, except electrical machinery	
	1963	*1964	1963	*1964	1963	*1964	1963	*1964	1963	*1964
Työntekijät ¹⁾ — Arbetare ¹⁾	989	1 038	13 358	13 534	3 526	3 471	15 785	15 476	11 727	12 130
Toimihenkilöt ¹⁾ — Funktionärer ¹⁾	361	444	2 488	2 787	929	955	3 358	3 584	3 077	3 315
Nettoliikeyvaihto — Nettoomsättning	243.34	255.66	291.73	379.60	121.11	183.52	341.76	404.78	295.40	351.17
Tulostase²⁾ — Resultaträkning²⁾										
<i>Kulut — Kostnader</i>										
Työntekijäin palkat — Arbetarlöner	7.94	9.98	74.25	87.55	22.47	25.90	85.90	101.57	76.14	88.59
Toimihenkilöiden palkat — Funktionärslöner	6.31	7.58	24.97	32.26	10.86	12.83	34.42	43.66	30.79	40.89
Sosiaalikulut ⁴⁾ — Sociala kostnader ⁴⁾	2.45	3.83	11.54	14.01	3.23	4.92	15.78	17.83	12.33	14.32
Vuokrat — Hyror	1.18	1.27	2.31	2.79	0.83	0.84	3.77	4.78	2.47	3.67
Korot — Räntor	4.71	6.56	9.25	10.39	6.48	9.25	7.19	9.43	4.36	5.26
Verot — Skatter	12.83	13.68	12.69	13.68	1.57	0.91	7.38	7.99	8.43	8.15
Poistot aineellisesta käyttöomaisuudesta ⁵⁾ — Avskrivningar på anläggningstillgångar ⁵⁾	36.66	30.40	26.28	46.67	6.26	13.35	15.94	18.97	10.64	11.94
Muut poistot — Övriga avskrivningar	1.98	1.39	0.54	0.88	0.47	0.45	0.09	0.32	0.06	0.11
Mainoskulut — Reklamkostnader	1.10	1.06	2.15	3.22	0.33	0.62	1.63	1.93	1.50	2.11
Konttoritarvikkeet — Kontorsmaterial	0.25	0.31	1.16	1.48	0.21	0.28	1.76	1.92	1.09	1.36
Posti, puhelin ja lennätin — Post-, telefon- och telegrafkostnader	0.30	0.54	1.23	1.54	0.35	0.45	1.71	2.02	1.15	1.39
Vakuutuskulut — Försäkringskostnader	2.61	2.69	1.71	2.04	0.48	0.58	1.01	1.14	0.73	0.73
Muut varsinaiset kulut — Övriga ordinära kostnader	0.71	1.01	1.92	1.82	0.77	0.80	1.50	1.84	1.33	1.61
Ylimääräiset kulut — Extraordinära kostnader	0.01	0.66	0.17	0.27	0.01	0.01	0.05	0.11	0.11	0.05
Voitto ⁶⁾ — Vinst ⁶⁾	10.77	11.36	14.02	17.76	0.23	1.02	5.72	5.32	4.48	4.03
Yhteensä — Sammanlagt	89.81	92.32	184.19	236.86	54.55	72.21	183.85	218.88	155.61	184.21
<i>Tuotot — Intäkter</i>										
Tuotot liikkeen harjoittamisesta ³⁾ — Intäkter av rörelse ³⁾	84.05	85.26	169.12	215.59	51.51	70.42	178.02	213.92	152.28	177.82
Korkotuotot — Räntaintäkter	3.30	4.05	0.95	1.39	1.41	0.39	0.86	1.06	1.76	2.38
Vuokratuotot — Hyresintäkter	0.27	0.21	1.81	2.19	0.04	0.05	1.63	1.71	0.42	0.45
Osinkotuotot — Dividendintäkter	0.04	0.10	0.26	0.58	—	0.02	0.21	0.18	0.05	0.05
Obligaatiotuotot — Obligationsintäkter	0.08	0.06	—	—	—	—	—	—	—	—
Muut varsinaiset tuotot — Övriga ordinära intäkter	1.70	2.47	2.55	5.08	—	0.01	1.28	0.96	0.30	0.41
Ylimääräiset tuotot — Extraordinära intäkter	0.32	0.17	8.41	10.41	0.14	0.98	0.60	0.71	0.18	0.74
Tappio — Förlust	0.05	—	1.09	1.12	1.45	0.34	1.25	0.29	0.62	2.36
Yhteensä — Sammanlagt	89.81	92.32	184.19	236.86	54.55	72.21	183.85	218.88	155.61	184.21

¹⁻⁶⁾ Ks. alaviittaa sivulla 60 — Se fotnot sid. 60 — See footnote page 60.

Sähköteknillinen teollisuus Elektroteknisk industri Manuf. of electrical machinery apparatus, appliances and supplies		Kulkuneuvoiteollisuus Transportmedelindustri Manuf. of transport equipment		Muu tehdasteollisuus Annan fabriksindustri Miscellaneous manuf. industries		Sähkö-, kaasun-, vesijohto- yms. laitoks. El-, gas- och vattenverk m.m. Electricity, gas, water and sanitary services		Teollisuuskompleksit Industrikomplex Multibranch enterprises		Koko teollisuus Hela industrin Total		General information on enterprises, and profit and loss account
1963	*1964	1963	*1964	1963	*1964	1963	*1964	1963	*1964	1963	*1964	
11 212	11 459	18 813	19 695	5 047	5 151	6 563	7 142	64 246	64 766	348 473	342 482	Wage earners ¹⁾
4 062	4 211	5 200	5 121	1 065	1 079	2 689	2 754	13 635	14 161	76 266	78 141	Salaried employees ¹⁾
392.10	474.81	548.65	606.30	122.23	142.15	494.04	526.90	2 268.37	2 536.21	13 151.38	14 780.33	Annual net turnover
Profit and loss account²⁾												
<i>Costs</i>												
63.66	74.22	118.48	132.40	27.76	30.67	34.30	43.32	436.72	516.12	2 033.16	2 342.89	Costs
40.49	49.14	49.55	58.43	10.96	12.75	24.44	30.68	143.03	170.05	770.87	916.78	Wages
11.56	13.68	16.34	20.42	4.29	4.66	8.80	11.09	82.10	103.69	368.39	440.34	Salaries
2.19	3.44	1.55	3.27	1.15	2.06	3.75	4.34	5.09	5.54	73.92	85.89	Social charges ⁴⁾
4.07	3.95	11.83	12.34	1.82	1.42	71.24	75.76	85.02	102.33	373.48	431.44	Rent
11.25	11.62	6.68	9.03	3.05	3.13	19.86	19.37	43.72	37.47	284.09	284.36	Interest
17.55	18.55	15.22	19.07	4.32	5.64	98.78	105.83	186.34	210.01	875.79	952.31	Direct taxes
0.54	0.40	0.23	0.39	0.08	0.09	9.41	10.01	3.91	3.88	23.36	26.24	Depreciation on fixed assets ⁵⁾
3.03	4.65	1.63	2.18	0.79	1.14	0.16	0.16	6.05	7.35	99.37	125.60	Other depreciation
1.78	1.79	1.34	1.61	0.37	0.42	0.80	0.84	5.23	6.09	29.10	31.71	Advertising
1.16	1.41	1.67	1.81	0.51	0.68	1.23	1.25	4.01	4.74	35.42	41.32	Office material
0.68	0.62	1.68	1.53	0.42	0.54	1.35	1.62	7.66	8.01	40.02	39.76	Telephone, postage and telegraph
2.07	2.57	1.86	2.51	0.44	0.60	1.46	2.19	6.07	9.02	39.59	55.03	Insurance
0.07	0.56	0.01	0.10	0.06	0.04	0.48	0.13	0.68	0.64	4.33	5.57	Other operating costs
7.03	9.53	12.81	8.94	1.40	3.20	3.48	4.27	40.73	42.71	207.13	213.92	Non-operating costs
167.13	196.13	240.88	274.03	57.42	67.04	279.54	310.86	1 056.36	1 227.65	5 258.02	5 993.16	Net profit ⁶⁾
Total												
<i>Income</i>												
163.09	188.96	230.61	262.97	56.39	64.46	264.28	295.31	1 011.86	1 169.81	5 040.90	5 736.63	Income
1.02	2.48	4.59	7.64	0.25	0.26	3.96	5.02	24.28	29.56	65.10	81.04	Operating gross profit ³⁾
1.37	1.66	1.58	1.05	0.12	0.12	6.15	2.48	2.54	1.64	41.35	38.83	Interest
0.37	0.39	0.52	0.13	0.02	0.02	0.01	0.03	3.13	3.20	13.40	12.24	Rent
—	—	—	—	—	—	—	0.43	0.02	0.01	0.24	1.18	Dividends
1.06	1.30	0.65	0.68	0.18	0.12	2.30	3.20	6.75	15.77	35.92	53.16	Interest on bonds
0.08	1.29	1.03	0.45	0.22	1.93	2.46	4.06	7.75	7.66	34.39	45.36	Other operating income
0.14	0.05	1.90	1.11	0.24	0.13	0.38	0.33	0.03	—	26.72	24.72	Non-operating income
167.13	196.13	240.88	274.03	57.42	67.04	279.54	310.86	1 056.36	1 227.65	5 258.02	5 993.16	Loss
Total												