

# TILASTOKATSAUKSIA STATISTISKA ÖVERSIKTER

BULLETIN OF STATISTICS

N:o 2

XL—1965

TILASTOLLINEN PÄÄTOIMISTO—STATISTISKA CENTRALBYRÅN  
CENTRAL STATISTICAL OFFICE OF FINLAND

Sisältö	Sivun	Innehåll	Sid.	Contents	Page
Tilastokuviaita .....	2	Diagram .....	2	Diagrams .....	2
<i>Tauluja</i>		<i>Tabeller</i>		<i>Tables</i>	
Väestö .....	3	Befolkningen .....	3	Population .....	3
Tuotanto .....	4	Produktionen .....	4	Production .....	4
Kauppa .....	12	Handeln .....	12	Commerce .....	12
Raha- ja luottoliike .....	19	Penning- och kreditväsendet ....	19	Banking and credit .....	19
Liikenne .....	23	Samfärdseln .....	23	Transport .....	23
Hinnat ja palkat .....	27	Priserna och lönerna .....	27	Prices and wages .....	27
Työmarkkinat .....	34	Arbetsmarknaden .....	34	Labour market .....	34
Muu elinkeinotilasto .....	37	Övrig näringsstatistik .....	37	Other economic statistics .....	37
Valtion raha-asiat .....	38	Statsfinanserna .....	38	State finances .....	38
Kansantulo .....	41	Nationalinkomsten .....	41	National income .....	41
Rikollisuus .....	42	Brottsligheten .....	42	Criminality .....	42
Terveysolot .....	43	Hälsotillståndet .....	43	Health .....	43
<i>Kirjoituksia</i>		<i>Artiklar</i>		<i>Articles</i>	
Majoitus- ja ravitsemisliikkeiden henkilökunnan palkat elokuussa 1964 .....	45	Personalens löner i härbärgerings- och förplägnadsrörelser i augusti 1964 .....	45	Wages of employees at hotels and restaurants in August 1964 ....	45
Kauppamerenkulun sekä huolinta- ja ahtaustoiminnan tasetilasto vuosina 1962 ja 1963 .....	47	Balansstatistiken över sjöfarten samt speditiöns- och stuveri- verksamheten åren 1962 och 1963	47	Statistics of profit and loss and balance sheet accounts of shipping companies, stevedoring and spe- dition for 1962 and 1963.....	47
Julkista hallintoa koskeva kansan- tulotilasto vuosilta 1948—1962	62	Nationalinkomststatistik för den offentliga administrationen åren 1948—1962.....	62	National Income Statistics for the Local Government Sector in 1948— 1962 .....	62
Tietoja vuoden 1963 liikevaihto- verotuksesta .....	73	Uppgifter om omsättningsbeskatt- ningen år 1963 .....	73	Purchase tax for 1963 .....	73
Tiedonantoja.....	76	Meddelanden.....	76	Notes .....	76

## Teollisuustuotannon volyyymi-Indeksi — Volymindex för Industriproduktionen — Index of industrial production (1959 = 100)

(Lähde: Taulu 4 — Källa: Tabell 4)

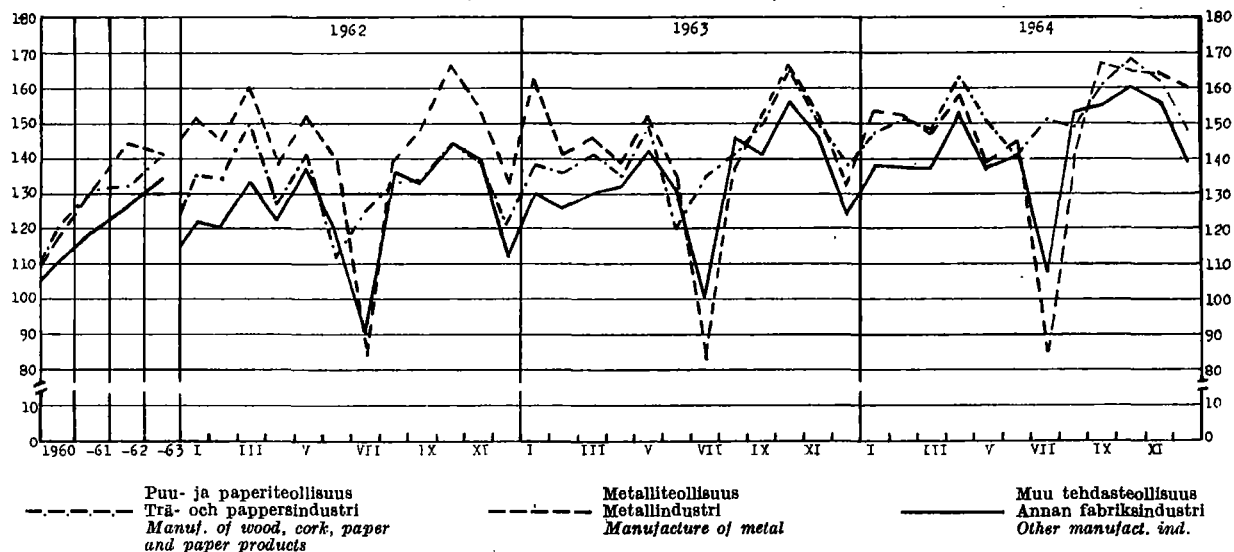

## Sahatun puutavaran vienti — Export av sågade trävaror — Exports of sawn wood

1000 std 1000 stds

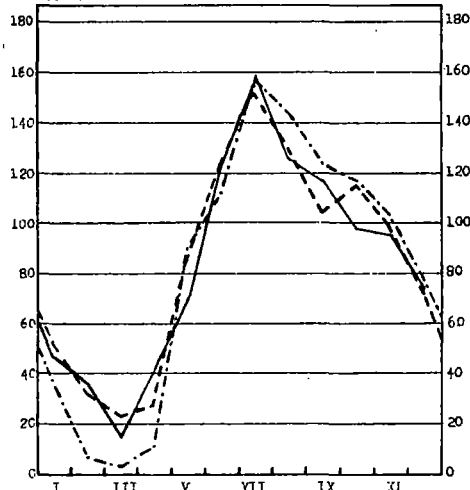

(Lähde: Taulu 15 — Källa: Tabell 15)

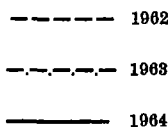

## Paperipuun vienti — Export av pappersved — Exports of pulpwood

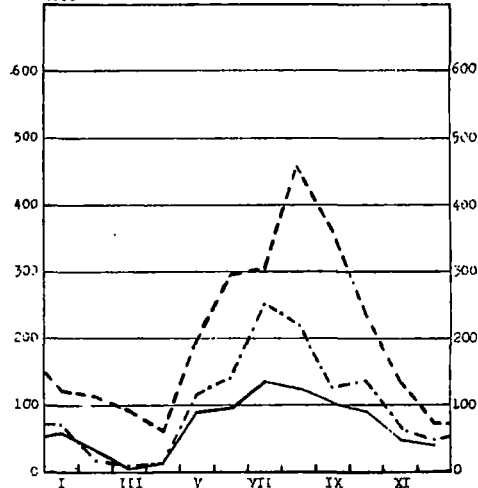
1000 k-m<sup>3</sup> 1000 f-m<sup>3</sup>

## Sementin tuotanto — Produktionen av cement — Production of cement

Milj. kg Milj. kg

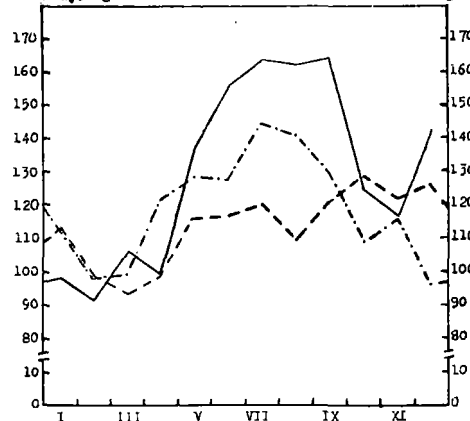

(Lähde: Taulu 3 — Källa: Tabell 3)

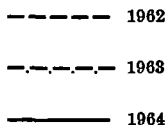

## Tillien tuotanto — Tegelproduktionen — Production of bricks

Milj. kpl Milj. st

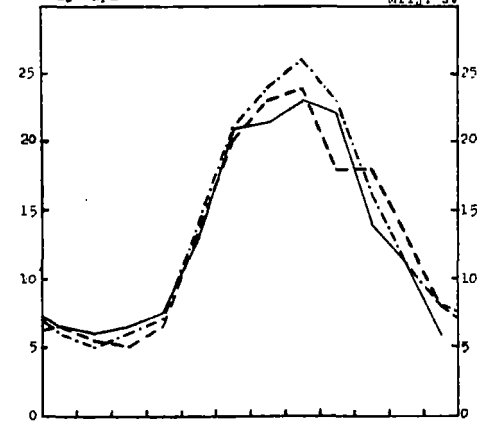

1. Väkluku — Folkmängden — Population

Maassa asuva väestö kuukauden lopussa I riket bosatt befolkning vid utgången av månaden Resident population at the end of month		Väkluku vuoden vaihteessa — Folkmängd vid årskiftet — Population at the turn of the year												
		Vuosi År	Maassa asuva väestö <sup>1)</sup> — I riket bosatt befolkning <sup>1)</sup> — Resident population <sup>1)</sup>										Henkikirjoitettu väestö Mantalskriven befolkning Population according to registration lists	
			Yhteensä Summa Total		Kaupungit Städer 1st cl. towns		Kauppalat Köpingar 2nd cl. towns		Maalaiskunnat Landskommuner Rural communes		15—64 vuotiaat år years of age			
Ms	M	Ms	M	Ms	M	Ms	M	Ms	M	Ms	M			
	1 000	1 000												
*1964	I	4 565	1952/53	4 116	1 970	1 078	480	276	129	2 762	1 361	2 583	1 226	4 170
	II	4 567	1953/54	4 163	1 994	1 103	492	282	132	2 778	1 370	2 607	1 239	4 204
	III	4 570	1954/55	4 211	2 019	1 148	514	285	133	2 778	1 372	2 635	1 254	4 249
	IV	4 573	1955/56	4 259	2 043	1 183	530	294	137	2 782	1 376	2 651	1 264	4 289
	V	4 576	1956/57	4 305	2 067	1 228	552	303	142	2 774	1 373	2 687	1 284	4 334
	VI	4 580	1957/58	4 343	2 088	1 262	569	334	157	2 747	1 362	2 696	1 290	4 375
	VII	4 583	1958/59	4 376	2 105	1 286	580	340	160	2 750	1 365	2 717	1 302	4 413
	VIII	4 586	1959/60	4 413	2 125	1 312	593	353	167	2 748	1 365	2 740	1 315	4 451
	IX	4 589	1960/61	4 446	2 142	1 445	656	262	125	2 739	1 361	2 778	1 336	4 486
	X	4 593	1961/62	4 487	2 163	1 485	676	268	128	2 734	1 359	2 832	1 365	4 516
	XI	4 595	1962/63	4 523	2 182	1 562	714	237	113	2 724	1 355	2 884	1 393	4 546
	XII	4 598	1963/64	4 562	2 201	1 623	743	295	141	2 644	1 317	2 934	1 419	4 580
1965	I	4 600	*1964/65	4 598	..	1 677	..	307	..	2 614	..	..	..	..

<sup>1)</sup> Vuosien 1952—59 luvut on korjattu ja tarkistettu.  
<sup>2)</sup> Talen för Åren 1952—59 har korrigerats och granskats.  
<sup>3)</sup> Revised figures for the years 1952—59.

2. Väestömuutokset<sup>1)</sup> — Befolkningsrörelsen<sup>1)</sup> — Vital statistics<sup>1)</sup>

Vuosi ja kuukausi År och månad Year and month	Solmittuja avioliittoja Vigda par Marriages	% av keskiluvusta % av medelfolk- mängden Per 1 000 of mean population	Elävänä syntyneitä Levande födda Live births				Kuolleita Avlidna Deaths				Vuotta nuorempana Under första levands- året Under one year of age	% av elävänä synty- neistä % av levande födda Per 1 000 live births	Maasta muuttaneet <sup>2)</sup> Utvandrare <sup>2)</sup> Emigrants <sup>2)</sup>
			Koko maan Hela riket Total	% av keskiluvusta % av medelfolk- mängden Per 1 000 of mean population	Kaupungit ja kaup- palat Städer och köpingar Urban communes	Maalaiskunnat Landskommuner Rural communes	Koko maan Hela riket Total	% av keskiluvusta % av medelfolk- mängden Per 1 000 of mean population	Kaupungit ja kaup- palat Städer och köpingar Urban communes	Maalaiskunnat Landskommuner Rural communes			
1959....	31 712	7.2	83 253	18.9	30 775	52 478	38 827	8.8	14 022	24 805	1 963	23.6	3 513
1960....	32 834	7.4	82 129	18.5	31 341	50 788	39 797	9.0	14 323	25 474	1 727	21.0	1 850
1961....	34 222	7.7	81 996	18.4	32 639	49 357	40 616	9.1	15 186	25 430	1 707	20.8	3) 1 099
1962....	34 251	7.6	81 454	18.1	33 922	47 532	42 889	9.5	15 883	27 006	1 670	20.5	724
1963....	33 361	7.3	82 251	18.1	36 879	45 372	42 010	9.2	16 315	25 695	1 496	18.2	633
*1964....	34 312	7.5	80 553	17.6	37 738	42 815	42 447	9.3	16 908	25 539	1 359	16.9	..
*1964	I	1 344	3.5	6 571	17.0	3 158	3 413	9.6	1 453	2 248	128	19.8	232
	II	1 698	4.7	5 591	15.5	2 621	2 970	9.9	1 413	2 181	130		
	III	2 678	6.9	7 345	19.0	3 286	4 059	9.2	1 471	2 102	128		
	IV	1 530	4.1	6 362	17.0	3 119	3 243	8.7	1 331	1 940	96		
	V	3 246	8.4	7 347	19.0	3 610	3 737	9.7	1 470	2 295	126		
	VI	4 476	11.9	7 259	19.3	3 298	3 961	9.7	1 473	2 169	134		
	VII	3 256	8.4	6 576	16.9	3 147	3 429	8.6	1 376	1 947	107		
	VIII	3 988	10.3	7 117	18.3	3 357	3 760	8.7	1 377	2 000	107		
	IX	2 395	6.4	6 177	16.4	2 922	3 255	9.0	1 347	2 030	94		
	X	3 393	8.7	7 465	19.2	3 500	3 965	8.9	1 373	2 085	90		
	XI	2 492	6.6	6 303	16.7	3 021	3 282	9.4	1 349	2 187	109		
	XII	3 816	9.8	6 440	16.5	2 699	3 741	9.8	1 475	2 355	110		
*1965	I	1 719	4.4	6 591	16.9	3 305	3 286	9.7	1 551	2 244	118	..	..

<sup>1)</sup> Ennakkotiedot (paitsi ulkomaille muuttaneista) on jaotettu ilmoituskuukauden mukaan — <sup>2)</sup> Paitsi muuttoa ilman passia muihin Pohjoismaihin — <sup>3)</sup> Osittain arvioitu.  
<sup>1)</sup> Förhandsuppgifterna (utom för till utlandet utflyttade) är fördelade efter anmälningsmånad — <sup>2)</sup> Utom utflyttning utan pass till andra Nordiska länder — <sup>3)</sup> Delvis uppskattad uppgift.  
<sup>1)</sup> The preliminary data (except for emigrants) refer to the month when the event are reported — <sup>2)</sup> Except emigration (without passport) to the other Northern Countries — <sup>3)</sup> Partly estimated.

## 3. Tuotetilasto — Produktstatistik — Production statistics

Kansainvälinen tavaranimikkeistö (SITC, Rev.) mukaan — Enligt den internationella varunomenklaturen (SITC, Rev.) — According to the SITC, Rev.

SITC, Rev. No	011	011.1	011.2	011.3	022.2	023	024	025								
Vuosi ja kuukausi År och månad Year and month	Liha <sup>1)</sup> — Kött <sup>1)</sup> — Meat <sup>1)</sup>				Meijerelden vast. ottama malto Av mejerler invägd mjölk Milk received by dairies	Meijerivoi Mejerismör Dairy butter	Juusto Ost Cheese	Munat (markkinoidut) <sup>2)</sup> Ägg (marknadsförda) <sup>2)</sup> Eggs (marketed) <sup>2)</sup>								
	Yhteensä Summa Total	Siltä — Därav — Of which														
		Naudanliha Nötkött Beef and veal	Lampaanliha Fårkött Mutton	Sianliha Fläsk Pork												
	milj. kg mill. kg				milj. l mill. l	1000 kg		milj. kg mill. kg								
1959 ....	119.2	66.5	1.3	47.0	2 317	82 181	27 615	19.09								
1960 ....	111.3	66.0	1.3	39.2	2 493	89 411	30 568	20.21								
*1961 ....	117.4	62.8	1.2	48.1	2 615	92 171	32 594	22.84								
*1962 ....	136.3	74.9	1.1	55.0	2 661	93 150	31 523	27.52								
*1963 ....	143.3	81.7	0.9	55.2	2 797	99 664	34 021	28.85								
*1964 ....	154.5	90.6	0.9	56.3	*2 886	*102 249	*35 179	*30.79								
	*1963	*1964	*1963	*1964	*1963	*1964	*1963	*1964	*1963	*1964	*1963	*1964	*1963	*1964		
I ....	11.9	12.2	6.7	7.4	0.0	0.0	4.9	4.2	194	219	6 552	7 605	2 326	2 874	2.92	3.06
II ....	10.4	12.2	5.9	7.4	0.0	0.1	4.2	4.3	180	205	5 953	6 937	2 032	2 573	2.32	2.35
III ....	12.5	12.3	7.4	7.4	0.1	0.1	4.7	4.4	209	230	6 925	8 053	2 342	2 769	2.20	2.17
IV ....	12.2	13.3	6.8	7.6	0.1	0.0	4.9	5.2	242	264	8 246	9 286	2 835	3 158	2.20	2.14
V ....	11.6	11.7	6.7	7.2	0.0	0.0	4.5	4.1	283	297	9 807	10 467	3 327	3 379	2.44	2.23
VI ....	9.9	11.5	5.7	6.8	0.0	0.0	3.9	4.3	306	309	11 930	12 132	3 654	3 663	2.19	2.38
VII ....	11.9	12.1	7.1	7.1	0.1	0.1	4.3	4.6	279	289	10 623	10 906	3 414	3 522	2.20	2.38
VIII ....	11.5	12.2	6.7	7.2	0.2	0.3	4.1	4.2	258	257	9 473	9 161	3 163	3 326	2.13	2.34
IX ....	12.2	14.5	7.1	8.6	0.1	0.1	4.5	5.1	233	220	8 451	7 797	3 032	2 706	2.15	2.46
X ....	15.0	15.2	8.2	8.7	0.1	0.1	5.6	5.4	206	197	7 345	6 590	2 632	2 244	2.47	2.73
XI ....	13.1	14.6	7.2	8.0	0.1	0.1	5.2	5.6	197	192	7 024	6 482	2 546	2 254	2.67	2.94
XII ....	11.1	12.7	6.2	7.2	0.1	0.0	4.4	4.9	210	207	7 335	6 833	2 718	2 711	2.96	3.61

SITC, Rev. No	031.1	041—045	041.0	045.1	046—047	046.0	047.0									
Vuosi ja kuukausi År och månad Year and month	Silakka <sup>3)</sup> Strömming <sup>3)</sup> Baltic herring <sup>3)</sup>	Muu kala <sup>4)</sup> Annan fisk <sup>4)</sup> Other fish <sup>4)</sup>	Markkinoitu kotim. vilja (ihmisrav. ja siemeneksi tarkoitettu) — Marknadsförd inhemsk spannmål (för människoföda o. utsäde) — Marketed domestic cereals (intended for human consumption and seedling)		Jauhot ja suurimot (ihmisravinnoksi tarkoitettu) <sup>5)</sup> Mjöl och gryn (för människoföda) <sup>5)</sup> Meal, flour and grits (intended for human consumption)											
	Helsingin saapunut Inkommen till Helsingfors Arrived in Helsinki		Kalkklaan Inalles Total	Siltä — Därav — Of which		Kalkklaan Inalles Total	Siltä — Därav — Of which									
				Vehnää Vete Wheat	Rulsta Råg Rye		Vehnää Vete Wheat	Rulsta Råg Rye								
	1 000 kg		milj. kg — mill. kg													
1959 ....	4 113	2 207	290.2	137.3	70.4	477.9	266.7	124.2								
1960 ....	3 988	2 364	415.0	207.2	94.9	493.5	274.8	130.7								
1961 ....	3 774	2 318	432.1	266.0	83.5	521.7	304.4	122.4								
*1962 ....	4 222	2 067	*226.5	*138.0	*48.9	522.3	300.6	133.2								
*1963 ....	3 808	1 954	*372.2	*246.0	*66.6	520.4	318.1	120.5								
*1964 ....	4 036	1 637	*425.0	*269.5	*92.5	..	..	..								
	*1964	*1965	*1964	*1965	*1964	*1965	*1964	*1965								
I ....	210	297.4	112	114.4	30.7	18.6	14.3	12.1	2.6	3.6	31.4	28.3	19.6	18.5	10.2	8.9
II ....	277		94		21.6		14.3		2.9		35.1		23.5		9.9	
III ....	314		67		22.0		14.3		3.3		27.0		18.3		7.7	
IV ....	462		140		18.4		9.4		2.6		31.9		20.6		9.7	
V ....	643		301		12.8		7.3		2.1		26.6		17.5		8.2	
VI ....	670		155		15.5		10.9		2.0		29.1		19.1		9.1	
VII ....	217		100		6.9		4.2		2.8		35.0		23.5		10.1	
VIII ....	268		114		23.2		13.7		9.4		45.7		29.7		14.2	
IX ....	275		134		106.1		62.7		38.7		29.7		19.1		8.4	
X ....	245		200		82.6		60.7		13.3		26.3		15.4		7.5	
XI ....	277		134		42.3		31.0		7.3		26.7		17.0		8.0	
XII ....	178		86		42.9		26.7		5.7		26.0		16.8		8.2	

<sup>1)</sup> Teurastamoissa teurastettujen sekä teurastamoihin tuotujen munalla teurastettujen eläinten liha — <sup>2)</sup> Osuuskuntien ja tukkuliikkeiden markkinoima munamäärä, arviolta n. 55 % koko markkinoidusta munamäärästä — <sup>3)</sup> V. 1953 arviolta 18 % koko markkinoidusta määrästä — <sup>4)</sup> V. 1953 arviolta 11 % koko markkinoidusta määrästä — <sup>5)</sup> Kuukausitiedot edustavat vain kauppa- ja paikallismylyjen sekä niiden tullimyllyjen tuotantoa, jotka käyttävät jauhatukseen myös ulkomaista viljaa.

<sup>1)</sup> Kött av i slakterier slaktade djur samt till slakterierna anlänt kött av annorstädes slaktade djur — <sup>2)</sup> Av andelslagen och partiäffärerna marknadsförd äggpartier, enligt beräkning ca 55 % av hela den saluförda äggproduktionen — <sup>3)</sup> År 1953 enligt uppskattning 18 % av hela den marknadsförda mängden — <sup>4)</sup> År 1953 enligt uppskattning 11 % av hela den marknadsförda mängden — <sup>5)</sup> Månadsuppgifterna representerar endast produktionen inom handels- och lokala kvarnar och de tullkvarnar, vilka även mal utländsk spannmål.

<sup>1)</sup> Meat produced from animals slaughtered in abattoirs and from those slaughtered elsewhere and brought to abattoirs — <sup>2)</sup> Amount of eggs marketed by co-operative societies and wholesale firms, consisting of about 55 % of the whole egg quantity put on the market — <sup>3)</sup> In 1953 the estimated coverage was 18 % of the whole quantity put on the market — <sup>4)</sup> In 1953 the estimated coverage was 11 % of the whole quantity put on the market.



8. Tuotetillastoa (jatk.) — Produktstatistik (forts.) — Production statistics (cont.)

SITC, Rev. No	061.2	091.4	112.1—2		112.3		112.4		122.2							
Vuosi ja kuukausi År och månad Year and month	Sokeri Socker Sugar	Margarini Margarin Margarine	Vilnit yms. mledot väkijuomat Vin o. a. d. svaga alkoholdrycker Wines etc.		Olut (III lk. ja A) Öl (kl III och A) Beer		Muut mallasjuomat Andra malt-drycker Other malt beverages		Vilna Brännvin Eau-de-vie		Muut väkevät juomat Andra starka drycker Other spirits		Savukkeet Cigarettes Cigarettes			
	1 000 kg		1 000 l				1 000 millie									
1959 ....	101 394	29 026	1 801	31 258	76 282	10 076	3 220	5 844.1								
1960 ....	104 987	30 169	2 259	32 992	75 684	9 800	3 961	6 090.0								
1961 ....	130 879	19 915	2 945	37 654	74 196	9 497	4 265	6 712.4								
1962 ....	135 532	16 130	3 399	40 722	64 327	8 626	5 370	6 700.3								
*1963 ....	163 907	17 714	4 454	45 732	71 236	8 737	4 893	7 231.2								
*1964 ....	142 222	18 601	5 082	49 119	67 088	8 364	4 834	5 546.1								
	*1964	*1965	*1964	*1965	*1964	*1965	*1964	*1965	*1964	*1965	*1964	*1965	*1964	*1965		
I ....	13 346	11 108	1 243	1 423	336	316	4 058	3 755	4 072	4 353	786	662	402	154	228	494
II ....	15 231		1 427		370		3 564	3 656	4 189	4 385	529		387		318	
III ....	8 305		1 514		339		3 744	3 499	4 825	5 520	591		216		360	
IV ....	10 566		1 499		495		3 854	4 407	6 303	7 755	844		499		466	
V ....	11 233		1 449		490		3 740	3 660	10 879	7 490	571		470		490	
VI ....	6 182		1 481		263		4 101	4 233	9 141	8 131	756		324		561	
VII ....	12 713		1 425		466		4 889	5 433	7 406	8 574	711		396		532	
VIII ....	19 334		2 239		590		4 383	4 999	7 410	4 979	664		353		537	
IX ....	13 202		1 188		476		3 805	3 956	4 239	3 661	768		523		520	
X ....	12 502		1 463		275		3 596	3 671	4 111	3 962	723		360		509	
XI ....	11 465		1 790		496		3 154	3 909	3 989	3 883	707		338		497	
XII ....	8 143		1 883		486		2 844	3 941	4 670	4 395	714		566		528	

SITC, Rev. No	241.1—243.1		241.1		242.1		242.2		242.3		242.4		242.5, 243.1					
Vuosi ja kuukausi År och månad Year and month	Kaupalliset hakkuut — Avverkningar för försäljning — Timber felled for sale		Kalkkiaian Inalles Total															
			Siltä — Därav — Of which															
			Polttoppu Brännved Fuel wood		Kuusi-paperipuu Gran-pappersved Spruce pulp wood		Mänty-paperipuu Tall-pappersved Pine pulp wood		Kolvu-paperipuu Björk-pappersved Birch pulp wood		Järeä havupuu Barrtimmer Large-size softwood		Järeä lehtipuu Lövtimmer Large-size hardwood		Kalvospuu Gruvprops Pilprops		Pylväät ja muu puutavara Stolpar och övrigt virke Poles and other timber	
			1 000 p.-m <sup>3</sup> — 1 000 l.-m <sup>3</sup> — 1 000 cu. m. piled measure															
1959 ..	38 100	4 305	12 007	6 904	—	10 754	1 642	977	1 511									
1960 ..	44 593	5 164	12 770	6 943	1 169	14 879	1 989	686	993									
1961 ..	49 004	6 548	15 456	7 263	1 913	13 876	1 918	914	1 116									
1962 ..	47 499	6 584	14 355	6 959	2 480	13 258	2 010	637	1 216									
1963 ..	47 780	7 977	11 216	6 940	3 517	14 239	2 254	382	1 255									
1964 ..	53 200	6 300	13 886	9 902	4 992	14 435	2 201	233	1 251									
	1964	1965	1964	1965	1964	1965	1964	1965	1964	1965	1964	1965	1964	1965	1964	1965	1964	1965
I ..	5 552	4 822	647	265	1 139	1 005	771	793	296	442	2 415	1 975	167	151	7	35	110	156
II ..	6 031		516		1 266		865		354		2 753		144		20		113	
III ..	6 500		464		1 505		990		425		2 745		253		7		111	
IV ..	5 469		513		1 745		1 161		569		1 260		77		6		138	
<sup>1)</sup> V ..	11 353		2 209		2 671		1 430		614		3 395		392		121		521	
VI ..	1 863		234		719		564		264		45		1		14		22	
VII ..	1 327		157		486		446		204		14		1		3		16	
VIII ..	1 846		256		519		485		334		17		203		3		29	
IX ..	2 335		233		673		693		356		88		247		22		23	
X ..	2 926		293		880		728		465		182		323		6		49	
XI ..	3 462		402		1 043		800		531		373		249		10		54	
XII ..	4 536		376		1 240		969		580		1 148		144		14		65	

<sup>1)</sup> Suurin osa tästä on edellisenä talvena yksityisten metsistä hakattua ja toukokuussa ostajalle luovutettua puutavaraa.

<sup>2)</sup> Största delen härav har avverkats under föregående vinter i privata skogar och överlämnats till köparen i maj.

<sup>3)</sup> Incl. principally timber felled in private forests during the previous winter and delivered to the purchaser in May.

## 3. Tuotetilastoja (jalk.) — Produktstatistik (forts.) — Production statistics (cont.)

SITC, Rev. No	243.2—3	251.2	251.7—8	251.8	<sup>1)</sup> 281.3	341.2	351	<sup>1)</sup> 513.3										
Vuosi ja kuukausi År och månad Year and month	Sahatavara Sågvaror Sawn goods	Puuhloke *) (myyntiä varten) Slipmassa *) (för avsalu) Mechanical wood pulp *) (for sale)	Selluloosa *) — Cellulosa *) Cellulose *)		Rautarikaste Järnkoncentrat Iron concentrates	Kivihillikaasu Stenkolsgas Manufactured gas	Sähkövoima — Elektrisk energi — Electric energy		Rikkihappo Svavelsyra Sulphuric acid									
			Yhteensä Summa Total	Siltä sulfitiselluloosa Därav sulfitcellulosa Of which sulphite cellulose			Yhteensä Summa Total	Siltä vesivoimalla Därav vattenkraft Of which by water power										
	1 000 stds	1 000 t				1 000 m <sup>3</sup>	mlj. kWh — mill. kWh	mlj. kg mill. kg										
1959 ....	1 072	134.4	2 147.5	1 053.6	228.1	63 467	7 922	5 428	168.3									
1960 ....	1 370	197.5	2 465.6	1 284.4	273.3	68 274	8 628	5 119	186.7									
1961 ....	1 334	179.7	2 825.8	1 392.1	280.2	63 265	10 439	7 739	229.1									
1962 ....	1 175	156.7	2 937.0	1 297.2	303.8	67 999	11 598	9 424	237.8									
*1963 ....	1 140	160.1	3 193.2	1 301.0	365.5	77 421	11 899	8 292	333.2									
*1964 ....	1 225	160.0	3 542.8	1 466.6	472.9	70 849	13 636	8 501	355.5									
	*1963	*1964	*1964	*1965	*1964	*1965	*1964	*1965	*1964	*1965								
I ....	86.8	93.2	14.8	14.0	280.4	310.6	125.7	128.8	34.4	46.5	6 199	6 928	1 192	1 296	708	691	25.4	33.7
II ....	91.5	103.9	15.3		285.4		121.3		35.5		6 275		1 131		657		31.9	
III ....	99.4	102.3	14.2		286.8		119.1		40.4		6 332		1 140		650		37.2	
IV ....	109.8	130.2	16.9		296.7		124.3		41.3		6 280		1 063		619		34.0	
V ....	107.8	108.0	13.1		293.9		118.6		35.3		5 714		1 074		806		24.1	
VI ....	101.6	120.8	11.0		241.3		101.5		33.4		3 641		977		807		28.2	
VII ....	112.4	107.2	12.0		302.5		129.2		22.1		3 894		1 004		722		12.4	
VIII ....	82.1	87.4	6.1		311.5		129.9		32.9		6 327		1 099		703		33.3	
IX ....	81.1	92.1	14.6		310.0		128.3		37.5		6 404		1 204		750		29.8	
X ....	101.3	95.8	15.3		333.8		132.2		51.6		6 468		1 275		746		34.4	
XI ....	74.3	90.8	13.8		322.9		125.5		52.5		6 435		1 274		691		36.8	
XII ....	92.0	93.2	13.1		277.6		111.0		56.0		6 880		1 206		643		28.0	

SITC, Rev. No	561.2	<sup>1)</sup> 581—1	631.1—2	641.6	<sup>1)</sup> 641.1—5, 7—9	641.1	641.2	<sup>1)</sup> 641.3	<sup>1)</sup> 641.5, 9									
Vuosi ja kuukausi År och månad Year and month	Superfosfaatti Superfosfat Superphosphate	Fenolipuri- stusaine Fenol- pressmassa Phenoplasts	Vaneri Faner Plywood and veneers	Kuitulevy Fiber- plattor Fibreboard	Paperi — Papper — Paper			Pahvi ja kartonki Papp och kartong Cardboard										
					Yhteensä Summa Total	Siltä — Därav — Of which												
	mlj.kg—mill.kg	1 000 kg	1 000 m <sup>2</sup>	1 000 t		Sanoma- lehtipaperi Tidnings- papper Newsprint paper	Kirjoitus- ja paino- paperi Skriv- och tryck- papper Printing and writing paper	Volma- paperi Kraft- papper Kraft paper										
1959 ....	371.8	358	344.4	163.5	1 245.2	657.9	191.9	286.7	451.0									
1960 ....	384.5	449	410.8	190.9	1 431.6	773.6	234.6	300.4	537.5									
1961 ....	354.2	164	412.2	210.0	1 687.0	954.5	282.2	310.6	698.2									
1962 ....	339.5	33	428.3	218.0	1 719.8	966.3	292.3	314.0	793.7									
*1963 ....	471.7	72	465.4	237.3	1 871.2	954.0	372.5	354.1	853.7									
*1964 ....	520.4	69	493.4	238.6	2 050.6	1 051.3	433.6	378.4	942.0									
	*1964	*1965	*1964	*1965	*1964	*1965	*1964	*1965	*1964	*1965								
I ....	49.0	33.5	4	8	43.0	50.4	22.0	21.7	160.8	185.3	81.0	94.9	36.0	43.2	28.4	29.8	77.8	78.3
II ....	35.2		6		42.4		21.4		159.2		81.0		33.9		30.0		74.6	
III ....	38.5		5		38.6		19.2		158.1		79.1		33.2		30.2		81.5	
IV ....	47.9		5		45.6		22.1		167.2		86.1		36.3		29.4		78.1	
V ....	39.6		3		39.2		21.1		163.9		81.6		36.0		30.5		73.1	
VI ....	33.0		7		39.5		17.0		147.1		73.0		31.7		27.0		67.7	
VII ....	32.9		2		27.8		13.5		172.2		84.3		38.4		33.7		83.0	
VIII ....	55.9		5		28.1		16.6		167.9		80.0		37.0		34.1		86.4	
IX ....	42.2		11		46.7		21.9		185.2		96.9		38.4		33.7		82.1	
X ....	52.9		7		47.2		22.6		198.5		106.5		39.1		36.1		84.8	
XI ....	38.9		6		48.2		22.1		196.0		105.6		38.5		34.3		79.2	
XII ....	54.4		8		47.1		19.1		174.5		95.7		35.1		31.0		73.7	

<sup>1)</sup> SITC:n nimike käsittää myös muita tuotteita — <sup>2)</sup> Kuivaa painoa.

<sup>1)</sup> SITC-positionen omfattar även andra produkter — <sup>2)</sup> Torr vikt.

<sup>1)</sup> This SITC-item also contains other products — <sup>2)</sup> Dry weight.

## 3. Tuotetilastoja (jatk.) — Produktstatistik (forts.) — Production statistics (cont.)

SITC, Rev. No	651.2	651.3—4		652.1—2		653.2		661.2		1) 662.41		664.3		671.2		
Vuosi ja kuukausi År och månad Year and month	Villalanka Ullgarn Wool yarn	Punvillalanka Bomullsgarn Cotton yarn		Punvilla- kangas Bomulls- tyger Cotton fabrics		Villakangas Ylletyger Woolen and worsted fabrics		Sementti Cement		Tillet Tegel Bricks		Ikkunalaasi Fönsterglas Window glass		Harkkorauta Tackjärn Pig iron		
	1 000 kg								mlj. kg mill. kg		1 000 000		1 000 m <sup>2</sup>		1 000 kg	
1959 ....	7 113	17 714		12 494		4 203		1 170.0		132.3		6 292		107 761		
1960 ....	6 827	18 857		13 535		4 093		1 257.3		130.0		6 441		136 582		
1961 ....	6 768	16 165		13 005		4 409		1 348.8		144.0		6 584		152 026		
1962 ....	6 595	17 427		13 224		3 569		1 357.4		150.9		7 756		330 999		
*1963 ....	7 205	15 840		11 843		2 758		1 418.9		167.0		7 957		375 191		
*1964 ....	7 699	18 886		13 634		3 072		1 559.3		158.0		7 434		638 779		
	*1964	*1965	*1964	*1965	*1964	*1965	*1964	*1965	*1964	*1965	*1963	*1964	*1964	*1965	*1964	*1965
I ....	687	542	1 443	1 506	1 113	1 070	224	233	98.1	134.3	6.0	6.5	648	731	38 183	81 676
II ....	723		1 735		1 232		257		91.4		5.0	6.0	680		39 177	
III ....	706		1 590		1 168		222		105.7		6.0	6.5	650		41 668	
IV ....	784		1 999		1 433		282		99.0		7.0	7.5	472		40 209	
V ....	681		1 551		1 127		257		137.0		14.0	13.0	483		42 802	
VI ....	602		1 614		1 180		242		155.3		21.0	21.0	489		37 559	
VII ....	242		365		222		92		163.5		24.0	21.5	468		37 897	
VIII ....	706		1 500		1 132		329		162.1		26.0	23.0	542		30 170	
IX ....	695		2 033		1 522		319		164.0		23.0	22.0	749		70 659	
X ....	688		1 757		1 257		301		124.4		16.0	14.0	761		85 916	
XI ....	617		1 642		1 178		283		116.9		11.0	11.0	763		88 876	
XII ....	568		1 657		1 070		264		141.9		8.0	6.0	729		85 663	

SITC, Rev. No	1) 672.2, 5		2) 679		3) 672—678		4) 673		676.1		1) 673.1, 677		1) 682.2		812.2	
Vuosi ja kuukausi År och månad Year and month	Valanteet Gät Steel ingots		Teräsvalu- tavara Stålgjutgods Steel castings		Valssaustruotteet — Valsprodukter — Rolled products						Kuparikatodit Koppar- katoder Copper (cathodes)		Keraamiset saniteetti- valmisteet Keramiskt sanitetagods Sanitary ceramic articles			
					Yhteensä Summa Total		Siltä — Därav — Of which									
							Betonirauta ja -teräs Betongjärn och -stål Reinforcing iron and steel		Ratakiskot Räls Rails		Valsslanka Valstråd Rolled wire					
	1 000 kg															
1959 ....	225 574		6 595		252 743		104 559		49 895		43 434		32 605		6 668	
1960 ....	245 508		8 974		308 803		130 393		63 110		50 397		30 971		6 280	
1961 ....	266 227		10 888		275 282		88 367		46 255		58 276		34 300		6 019	
1962 ....	292 898		10 965		285 596		107 660		23 000		57 651		33 930		6 394	
*1963 ....	301 355		12 351		284 914		117 909		20 418		64 144		37 796		5 966	
*1964 ....	341 397		13 860		324 650		135 407		7 200		69 205		33 177		7 710	
	*1964	*1965	*1964	*1965	*1964	*1965	*1964	*1965	*1964	*1965	*1964	*1965	*1964	*1965	*1964	*1965
I ....	28 411	23 776	1 054	1 278	20 828	26 142	5 198	10 131	262	973	7 646	4 761	3 661	2 134	590	598
II ....	31 693		1 203		23 885		7 419		313		5 692		3 037		620	
III ....	32 245		1 067		31 466		17 250		1 290		5 266		3 106		659	
IV ....	27 880		1 169		32 540		12 801		—		6 218		3 039		692	
V ....	21 610		1 009		25 202		6 667		761		7 204		2 935		592	
VI ....	16 769		1 227		24 577		13 309		481		5 484		2 447		713	
VII ....	24 565		368		19 580		11 027		228		888		306		73	
VIII ....	34 946		1 192		20 151		7 082		492		3 235		2 843		700	
IX ....	31 717		1 350		32 175		15 762		814		5 910		3 323		840	
X ....	34 208		1 217		27 948		7 603		1 468		9 437		2 986		786	
XI ....	27 177		1 524		31 230		12 976		177		5 839		2 887		740	
XII ....	30 178		1 490		35 068		18 313		914		6 386		2 607		705	

1) SITC:n nimike käsittää myös muita tuotteita — 2) Vuosina 1958—1962 vain SITC 679.2.

3) SITC-positionen omfattar även andra produkter — 4) Åren 1958—1962 endast SITC 679.2.

5) This SITC-item also contains other products — 6) In 1958—1962 only SITC 679.2.

4. Teollisuustuotannon volyymi-indeksi<sup>1)</sup> — Volymindex för industriproduktionen<sup>1)</sup> — Index of industrial production<sup>1)</sup>

Ryhmiän painot ilmoitettu sulussa — Gruppvikterna angivna inom parentes — Group weights in parentheses

Vuosi ja kuukausi År och månad Year and month	Koko teollisuus Hela industrin <i>Total industry</i>		Investointi- tavara <sup>2)</sup> Investerings- varor <sup>2)</sup> <i>Investment goods<sup>2)</sup></i>		Muut tuo- tanta- hyödykkeet <sup>3)</sup> Andra produk- tionsföremö- deter <sup>3)</sup> <i>Other pro- ducers' goods<sup>3)</sup></i>		Kulutus- hyödykkeet Konsumtions- föremödet <i>Consumers' goods</i>		Toimialaryhmiät <sup>4)</sup> — Branschgrupper <sup>4)</sup> — Groups of industry <sup>4)</sup>							
	(100)		(9.5)		(61.8)		(28.7)		1 <i>Kaivannais- teollisuus Grun- o. a. extraktin industri Mining and quarrying</i>		2-3 <i>Tehdasteolli- suus Fabriksindustri Manufacturing</i>		Siltä — Därav — Of which 20 <i>Elintarvike- teollisuus Livsmedels- industri Food manu- facturing industries</i>		21-22 <i>Juomia val- mistava ja tupakka- teollisuus Dryckes- varu- och tobaka- industri Beverage industries and tobacco manufactures</i>	
									(2.5)		(87.2)		(11.2)		(2.1)	
1960 .....	113		118		115		109		106		114		111		108	
1961 .....	125		132		127		120		117		125		117		123	
1962 .....	133		151		133		127		124		132		121		128	
*1963 .....	139		136		142		135		132		138		132		138	
*1964 .....	150		140		156		140		139		147		136		129	
		*1963	*1964	*1963	*1964	*1963	*1964	*1963	*1964	*1963	*1964	*1963	*1964	*1963	*1964	
I .....	144	148	159	146	144	154	137	137	140	147	141	144	115	120	121	98
II .....	135	147	132	144	137	152	130	138	136	137	132	144	107	126	115	103
III .....	139	146	139	139	141	152	136	136	145	147	136	142	118	119	130	111
IV .....	136	157	133	150	137	161	133	153	128	148	135	156	121	135	125	148
V .....	147	144	149	133	147	149	146	138	149	140	147	141	138	129	166	138
VI .....	130	143	128	141	128	146	134	139	122	151	130	142	137	142	217	148
VII .....	106	116	83	77	114	128	96	103	77	106	103	111	137	141	119	159
VIII .....	143	150	137	134	142	154	147	149	112	122	143	148	148	141	132	137
IX .....	148	162	146	157	151	168	141	152	144	148	146	160	129	131	115	125
X .....	162	167	160	154	167	176	152	152	164	160	161	163	166	162	131	123
XI .....	151	163	145	156	157	172	141	147	147	145	148	160	155	168	118	124
XII .....	133	150	127	153	139	158	123	133	126	128	130	147	114	121	163	133

Vuosi ja kuukausi År och månad Year and month	Toimialaryhmiät <sup>4)</sup> — Branschgrupper <sup>4)</sup> — Groups of industry <sup>4)</sup>															
	Siltä — Därav — Of which															
	23 <i>Tekstiili- teollisuus Textilindustri Manufacture of textiles</i>		24 <i>Kenkä- vaatetus- ja ompelu- teollisuus Skö-, konfek- tions- och sömnads- industri Manufacture of footwear, other wearing apparel and made-up textile goods</i>		25 <i>Puuteollisuus Träindustri Manufacture of wood and cork, except manu- facture of furniture</i>		27 <i>Paperiteolli- suus Pappers- industri Manufacture of paper and paper products</i>		28 <i>Graafinen teollisuus Grafisk industri Printing, ... publishing, and allied industries</i>		29-30 <i>Nahka-, nahkateos- ja kumiteollisuus Skinn-, läder-, lädervaru- och gummi- industri Manufacture of leather, leather products (except footwear) and rubber products</i>		31 <i>Kemian teollisuus Kemisk industri Manufacture of chemicals and chemical products</i>		33 <i>Savi-, lasi- ja kivenjalos- tusteollisuus Ler-, glas- och stenför- ädlingsindustri Manufacture of non- metallic mineral products</i>	
(5.9)		(5.0)		(6.6)		(13.1)		(5.5)		(1.7)		(5.2)		(3.6)		
1960 .....	103		108		126		117		112		108		110		110	
1961 .....	111		120		122		136		121		108		123		128	
1962 .....	115		125		114		141		123		116		132		144	
*1963 .....	113		124		117		154		124		119		154		150	
*1964 .....	122		127		124		168		125		131		180		163	
		*1963	*1964	*1963	*1964	*1963	*1964	*1963	*1964	*1963	*1964	*1963	*1964	*1963	*1964	
I .....	125	140	138	131	113	117	151	163	133	131	133	132	144	175	130	134
II .....	125	121	138	137	113	127	147	162	121	128	121	136	156	174	127	129
III .....	120	129	143	135	123	121	150	162	133	125	129	121	141	183	132	142
IV .....	123	143	136	163	126	150	140	169	124	130	110	141	156	193	142	151
V .....	120	127	141	131	131	127	158	164	127	122	123	123	171	179	160	160
VI .....	101	125	97	109	109	137	126	142	114	118	101	130	141	163	154	175
VII .....	29	26	43	44	112	118	146	168	92	94	34	30	113	139	156	167
VIII .....	123	139	134	138	108	100	157	173	120	118	139	151	162	182	184	190
IX .....	134	150	141	149	111	121	169	182	126	129	134	150	172	197	168	197
X .....	127	132	152	146	132	125	182	190	140	132	145	156	178	201	166	179
XI .....	128	124	131	132	110	121	169	182	129	133	138	153	159	189	155	168
XII .....	104	112	94	110	118	123	148	160	129	137	120	143	150	181	128	164

<sup>1)</sup> Indeksien perusvuosi on 1959 — <sup>2)</sup> Tuotannolliseen toimintaan käytettävät koneet ja kuljetusvälineet — <sup>3)</sup> Raaka-aineet, polttoaineet, voitelu-  
aineet ym. — <sup>4)</sup> Teollisuusryhmiän numerointi on kausainvälisen ISIC-nimikkeistön mukainen. Pienien ryhmien 26, 32 ja 39, joiden paino yhi-  
teensä on 3,8, indeksejä ei julkaista erikseen mutta ne sisältyvät pääryhmien indekseihin.

<sup>5)</sup> Basåret är 1959 — <sup>6)</sup> Maskiner och transportmedel för produktionsändamål — <sup>7)</sup> Råvaror, bränsle, smörjolja m. m. — <sup>8)</sup> Indust-  
rigruppernas numrering följer den internationella nomenklaturen (ISIC). För de små grupperna 26, 32 och 39, vilkas sammanlagda  
vikt utgör 3,8, publiceras icke gruppindexar, men dessa grupper ingår i indexen för huvudgrupperna.

<sup>9)</sup> The base year for the index is 1959 — <sup>10)</sup> Machines and transport equipment made for productive activity — <sup>11)</sup> Raw materials, fuel,  
lubricants, etc. — <sup>12)</sup> Industrial groups have been numbered according to the international nomenclature (ISIC). Indices for the small groups  
26, 32 and 39, the total weight of which is 3.8 are not published separately but they are included in the indices of the main groups.

Vuosi ja kuukausi År och månad Year and month	Toimialaryhmät (jatk.) — Branschgrupper (forts.) — Groups of industry (cont.)										Tehdasteollisuuden erikoisindeksejä Specialindexar för fabriksindustri Special indices of manufacturing							
	Siltä — Därav — Of which					5					25, 27		34-38		20-24, 26, 28-33, 39			
	34	35	36	37	38	Sähkö-, kaasu-, vesijohtoyms. laitokset El-, gas- och vattenverk m. m. Electricity, gas, water and sanitary services	25, 27	34-38	20-24, 26, 28-33, 39									
Metallien perusteollisuus Metallverk Basic metal industries	Metallituote-teollisuus Metallmanufaktur Manufacture of metal products, except machinery and transport equipment	Kone-teollisuus Maskin-industri Manufacture of machinery, except electrical machinery	Sähköteknillinen teollisuus Elektroteknisk industri Manufacture of electrical machinery, apparatus, appliances and supplies	Kulku-neuvo-teollisuus Transport-medels-industri Manufacture of transport equipment	(10. s)	(19.7)	(23. s)	(44. s)										
(2.2)	(3.4)	(7.1)	(3.1)	(7.7)	(10. s)	(19.7)	(23. s)	(44. s)										
1960 .....	114	119	121	122	112	120	117	110										
1961 .....	126	135	143	129	121	131	131	119										
1962 .....	145	146	151	144	135	132	144	126										
*1963 .....	152	146	141	144	135	141	141	134										
*1964 .....	134	151	141	146	144	153	148	143										
	*1963	*1964	*1963	*1964	*1963	*1964	*1963	*1964	*1963	*1964	*1963	*1964	*1963	*1964	*1963	*1964		
I .....	159	188	170	160	166	149	173	147	151	147	171	135	138	147	162	153	130	138
II .....	156	173	153	150	150	148	138	155	124	149	156	177	136	151	141	152	126	137
III .....	140	189	161	144	153	141	148	151	132	140	160	179	141	148	146	147	130	137
IV .....	164	183	142	158	136	154	128	155	138	156	146	168	135	163	139	158	132	153
V .....	161	161	155	138	149	132	155	144	150	138	151	168	149	151	152	139	142	138
VI .....	145	153	138	150	133	142	136	137	130	147	132	152	120	140	134	145	131	141
VII .....	98	112	70	88	82	71	68	82	93	91	136	157	135	151	83	85	100	107
VIII .....	119	165	154	156	133	131	151	154	134	129	152	172	141	149	137	140	146	153
IX .....	161	216	157	173	147	159	158	163	148	158	164	188	150	161	151	167	141	155
X .....	183	223	170	166	161	153	177	170	158	158	176	198	165	168	166	165	156	160
XI .....	178	226	152	164	147	156	159	155	145	159	173	198	149	162	152	164	146	156
XII .....	161	224	128	161	133	158	140	138	121	154	165	188	138	148	132	160	124	139

5. Myönnetyt talonrakennusluvut — Beviljade byggnadstillstånd — Granted building permits

Vuosi ja neljännes År och kvartal Year and quarter	Kaikki rakennukset — Alla byggnader — All buildings						Kivirakennukset — Stenbyggnader — Buildings of stone					
	Asuin-raken-nukset Bostads-byggnader Residential buildings	Maatalous-raken-nukset Ekonomie-byggnader Farm buildings	Teollisuus-raken-nukset Industri-byggnader Industrial buildings	Lilke-raken-nukset Affärs-byggnader Business buildings	Julkiset raken-nukset Offentliga byggnader Public buildings	Yhteensä <sup>1)</sup> Summa <sup>1)</sup> Total <sup>1)</sup>	Asuin-raken-nukset Bostads-byggnader Residential buildings	Maa-talou-s-raken-nukset Ekono-miebyggnader Farm buildings	Teolli-suus-raken-nukset Industri-byggnader Industrial buildings	Lilke-raken-nukset Affärs-byggnader Business buildings	Julkiset raken-nukset Offentliga byggnader Public buildings	Yhteensä <sup>1)</sup> Summa <sup>1)</sup> Total <sup>1)</sup>
Suunniteltu tilavuus — Planerat kubikinhåll — Planned cubic capacity — 1 000 000 m <sup>3</sup>												
Koko maa — Hela riket — Whole country												
1960 .....	10.50	2.01	6.16	2.19	2.45	24.57	5.88	0.93	5.56	1.59	2.14	16.33
1961 .....	12.32	2.66	6.42	2.71	2.74	28.16	7.64	1.13	5.64	2.03	2.49	19.12
1962 .....	15.20	2.88	5.44	2.17	3.10	29.75	10.50	1.30	4.94	1.55	2.68	21.07
*1963 .....	12.06	2.91	5.58	1.97	3.29	26.99	7.91	1.40	5.16	1.53	2.89	19.00
*1964 .....	11.73	3.04	6.64	2.62	3.76	29.23	7.50	1.45	5.89	2.04	3.43	20.44
*1963 I	1.56	0.48	1.03	0.25	0.77	4.21	0.98	0.22	0.99	0.20	0.72	3.10
II	3.06	1.39	2.06	0.56	0.51	8.08	1.25	0.70	1.94	0.40	0.43	4.75
III	2.84	0.59	0.88	0.76	1.09	6.52	1.85	0.26	0.77	0.59	0.95	4.46
IV	4.60	0.45	1.61	0.40	0.92	8.18	3.85	0.22	1.46	0.34	0.79	6.69
*1964 I	1.42	0.39	1.22	0.34	1.22	4.80	0.91	0.19	1.15	0.29	1.17	3.73
II	3.59	1.57	1.77	0.78	0.47	8.82	1.74	0.80	1.56	0.55	0.37	5.06
III	2.63	0.62	1.65	1.01	1.00	7.29	1.56	0.27	1.41	0.83	0.91	5.02
IV	4.09	0.46	2.00	0.49	1.07	8.32	3.29	0.19	1.77	0.37	0.98	6.63

<sup>1)</sup> Näihin lukuihin sisältyvät myös edellisiin ryhmiin kuulumattomat rakennukset, kuten kylmät kesäasunnot, omakotitalojen talousrakennukset yms.  
<sup>2)</sup> I dessa tal ingår även de byggnader, som ej tillhör ovan nämnda grupper, såsom kalla sommarbostäder, egna hems ekonomiebyggnader m. m.  
<sup>3)</sup> Including buildings not mentioned above, e.g. summer-houses, sheds etc.

6. Voimassaolevat käyttämättömät rakennusluvat — I kraft varande icke utnyttjade byggnadstillstånd — *Building permits not used*

Vuoden ja neljänneksen lopussa Vid utgången av End of	Kaikki rakennukset — Alla byggnader — <i>All buildings</i>						Kivirakennukset — Stenbyggnader — <i>Buildings of stone</i>					
	Asuinrakennukset Bostadsbyggnader <i>Residential buildings</i>	Maatalousrakennukset Ekonomiebyggnader <i>Farm buildings</i>	Teollisuusrakennukset Industribyggnader <i>Industrial buildings</i>	Liike- rakennukset Affärsbyggnader <i>Business buildings</i>	Julkiset rakennukset Offentliga byggnader <i>Public buildings</i>	Yhteensä <sup>1)</sup> Summa <sup>1)</sup> <i>Total<sup>1)</sup></i>	Asuinrakennukset Bostadsbyggnader <i>Residential buildings</i>	Maatalousrakennukset Ekonomiebyggnader <i>Farm buildings</i>	Teollisuusrakennukset Industribyggnader <i>Industrial buildings</i>	Liike- rakennukset Affärsbyggnader <i>Business buildings</i>	Julkiset rakennukset Offentliga byggnader <i>Public buildings</i>	Yhteensä <sup>1)</sup> Summa <sup>1)</sup> <i>Total<sup>1)</sup></i>
	Suunniteltu tilavuus — Planerat kubikinhåll — <i>Planned cubic capacity</i> — 1 000 000 m <sup>3</sup>											
	Koko maa — Hela riket — <i>Whole country</i>											
1961 ..	5.36	1.66	1.63	0.93	0.97	11.43	2.26	0.70	1.43	0.62	0.85	5.98
1962 ..	7.16	2.07	2.60	1.16	1.66	15.84	3.52	0.92	2.29	0.83	1.42	9.09
1962 I	7.05	2.11	2.12	1.22	1.11	14.60	3.40	0.93	1.92	0.83	0.96	8.16
II	6.66	2.21	2.21	1.22	1.12	14.54	3.33	0.95	1.97	0.79	0.95	8.11
III	6.53	1.93	2.54	1.13	1.20	14.49	3.41	0.83	2.32	0.83	1.01	8.52
IV	7.16	2.07	2.60	1.16	1.66	15.84	3.52	0.92	2.29	0.83	1.42	9.09
*1963 I	6.05	2.03	2.78	1.02	1.38	14.13	2.56	0.93	2.61	0.74	1.19	8.10
II	6.14	2.80	3.49	1.23	1.20	16.10	2.36	1.34	3.25	0.88	0.99	8.91
III	..	..	..	..	..	..	..	..	..	..	..	..
	Kaupungit ja kauppalat — Städer och köpingar — <i>Urban communes</i>											
1961 ..	2.55	0.09	1.29	0.65	0.50	5.43	1.58	0.02	0.17	0.48	0.49	3.83
1962 ..	3.47	0.13	1.99	0.76	1.13	7.86	2.45	0.05	1.86	0.62	1.02	6.09
1962 I	3.48	0.10	1.60	0.82	0.78	5.15	2.38	0.03	1.48	0.61	0.76	5.35
II	3.28	0.12	1.65	0.81	0.71	6.96	2.40	0.03	1.55	0.59	0.68	5.35
III	3.36	0.12	1.74	0.74	0.80	7.15	2.49	0.04	1.63	0.63	0.74	5.63
IV	3.47	0.13	1.99	0.76	1.13	7.86	2.45	0.05	1.86	0.62	1.02	6.09
*1963 I	2.96	0.13	2.05	0.65	0.93	6.98	1.95	0.06	1.94	0.53	0.84	5.38
II	2.69	0.13	2.49	0.80	0.73	7.11	1.62	0.05	2.36	0.65	0.65	5.40
III	..	..	..	..	..	..	..	..	..	..	..	..

7. Keskenäiset talonrakennustyöt — Igångvarande husbyggnadsarbeten — *Building works not completed*

Vuoden ja neljänneksen lopussa Vid utgången av End of	Kaikki rakennukset — Alla byggnader — <i>All buildings</i>						Kivirakennukset — Stenbyggnader — <i>Buildings of stone</i>					
	Asuinrakennukset Bostadsbyggnader <i>Residential buildings</i>	Maatalousrakennukset Ekonomiebyggnader <i>Farm buildings</i>	Teollisuusrakennukset Industribyggnader <i>Industrial buildings</i>	Liike- rakennukset Affärsbyggnader <i>Business buildings</i>	Julkiset rakennukset Offentliga byggnader <i>Public buildings</i>	Yhteensä <sup>1)</sup> Summa <sup>1)</sup> <i>Total<sup>1)</sup></i>	Asuinrakennukset Bostadsbyggnader <i>Residential buildings</i>	Maatalousrakennukset Ekonomiebyggnader <i>Farm buildings</i>	Teollisuusrakennukset Industribyggnader <i>Industrial buildings</i>	Liike- rakennukset Affärsbyggnader <i>Business buildings</i>	Julkiset rakennukset Offentliga byggnader <i>Public buildings</i>	Yhteensä <sup>1)</sup> Summa <sup>1)</sup> <i>Total<sup>1)</sup></i>
	Suunniteltu tilavuus — Planerat kubikinhåll — <i>Planned cubic capacity</i> — 1 000 000 m <sup>3</sup>											
	Koko maa — Hela riket — <i>Whole country</i>											
1963 ....	11.08	2.58	6.35	1.66	3.74	26.28	6.79	1.26	6.01	1.35	3.37	18.88
*1964 ....	11.84	3.03	6.48	1.97	4.25	28.55	7.24	1.48	5.95	1.61	3.92	20.31
1963 I	11.86	2.19	5.70	1.57	3.52	25.55	7.89	1.05	5.39	1.21	3.21	18.84
II	13.25	3.09	6.20	1.57	3.72	28.73	7.77	1.53	5.92	1.19	3.44	19.95
III	13.32	3.22	6.10	1.91	3.15	28.58	7.51	1.62	5.81	1.42	2.89	19.35
IV	11.08	2.58	6.35	1.66	3.74	26.28	6.79	1.26	6.01	1.35	3.37	18.88
*1964 I	9.87	2.45	6.27	1.53	4.46	25.39	6.22	1.21	5.94	1.27	4.12	18.86
II	12.42	3.50	6.23	1.87	4.27	29.45	7.14	1.77	5.82	1.52	3.92	20.30
III	13.05	3.78	6.52	2.26	3.88	30.77	7.37	1.88	6.04	1.80	3.55	20.76
IV	11.84	3.03	6.48	1.97	4.25	28.55	7.24	1.48	5.95	1.61	3.92	20.31
	Kaupungit ja kauppalat — Städer och köpingar — <i>Urban communes</i>											
1963 ....	6.64	0.07	4.78	1.22	2.42	15.35	5.47	0.03	4.62	1.09	2.31	13.59
*1964 ....	6.48	0.11	4.05	1.33	3.05	15.20	5.27	0.03	3.84	1.23	2.93	13.36
1963 I	7.96	0.08	3.80	1.21	2.36	15.60	6.85	0.03	3.69	1.01	2.32	13.96
II	8.08	0.07	4.27	1.15	2.60	16.39	6.49	0.03	4.15	0.97	2.57	14.27
III	7.91	0.07	4.37	1.38	2.20	16.16	6.20	0.03	4.26	1.12	2.17	13.84
IV	6.64	0.07	4.78	1.22	2.42	15.35	5.47	0.03	4.62	1.09	2.31	13.59
*1964 I	5.90	0.11	4.40	1.18	2.99	14.74	5.01	0.05	4.28	1.07	2.91	13.38
II	6.90	0.12	4.18	1.34	2.89	15.65	5.36	0.06	3.99	1.21	2.80	13.49
III	7.04	0.10	4.28	1.48	2.72	15.85	5.42	0.04	4.00	1.35	2.63	13.51
IV	6.48	0.11	4.05	1.33	3.05	15.20	5.27	0.03	3.84	1.23	2.93	13.36

<sup>1)</sup> Näihin lukuihin sisältyvät myös edellisissä ryhmissä kuulumattomat rakennukset, kuten kylmät kesäasunnot, omakotitalojen talourakennukset yms.  
<sup>2)</sup> I dessa tal ingår även de byggnader, som ej tillhör ovan nämnda grupper, såsom kalla sommarbostäder, egna hems ekonomiebyggnader m. m.  
<sup>3)</sup> Including buildings not mentioned above, e.g. summer-houses, sheds, etc.

## 8. Valmistuneet rakennukset — Färdigställda byggnader — Completed buildings

Vuosi ja neljännes År och kvartal Year and quarter	Kaikki rakennukset — Alla byggnader — All buildings						Kivirakennukset — Stenbyggnader — Buildings of stone					
	Asuin- raken- nukset Bostads- byggnader <i>Residential buildings</i>	Maa- talous- raken- nukset Ekono- miebygg- nader <i>Farm buildings</i>	Teolli- suus- raken- nukset Industri- byggnader <i>Industrial buildings</i>	Liike- raken- nukset Affärs- byggnader <i>Business buildings</i>	Julkiset raken- nukset Offentliga byggnader <i>Public buildings</i>	Yhteensä <sup>1)</sup> Summa <sup>1)</sup> Total <sup>1)</sup>	Asuin- raken- nukset Bostads- byggnader <i>Residential buildings</i>	Maa- talous- raken- nukset Ekono- miebygg- nader <i>Farm buildings</i>	Teolli- suus- raken- nukset Industri- byggnader <i>Industrial buildings</i>	Liike- raken- nukset Affärs- byggnader <i>Business buildings</i>	Julkiset raken- nukset Offentliga byggnader <i>Public buildings</i>	Yhteensä <sup>1)</sup> Summa <sup>1)</sup> Total <sup>1)</sup>
Tilavuus — Kubikinhåll — Cubic capacity — 1 000 000 m <sup>3</sup>												
Koko maa — Hela riket — Whole country												
1960 .....	8.80	3.02	4.34	2.34	2.76	22.28	4.39	1.57	3.77	1.88	2.46	14.14
1961 .....	10.28	2.31	6.58	2.12	2.63	24.97	5.99	1.07	5.98	1.51	2.37	17.02
1962 .....	10.61	2.15	4.85	2.26	2.31	23.18	6.64	0.92	4.30	1.78	2.02	15.77
1963 .....	12.81	2.29	4.75	1.87	2.44	25.16	8.62	1.10	4.34	1.38	2.07	17.62
*1964 .....	10.57	2.43	5.67	1.94	2.80	24.59	6.92	1.22	5.15	1.49	2.53	17.42
1963 I	2.59	0.23	0.82	0.41	0.33	4.52	1.86	0.12	0.76	0.31	0.27	3.39
II	2.32	0.30	0.96	0.43	0.50	4.70	1.72	0.15	0.83	0.34	0.40	3.44
III	2.77	0.76	1.58	0.43	1.10	7.04	1.86	0.31	1.50	0.35	0.98	5.01
IV	5.13	1.00	1.39	0.60	0.51	8.90	3.18	0.52	1.25	0.38	0.42	5.78
*1964 I	2.30	0.23	0.99	0.37	0.40	4.41	1.58	0.12	0.87	0.30	0.36	3.25
II	1.83	0.31	1.56	0.35	0.66	4.93	1.33	0.16	1.48	0.28	0.59	3.86
III	2.47	0.85	1.28	0.46	1.05	6.57	1.56	0.42	1.18	0.33	0.96	4.47
IV	3.97	1.04	1.84	0.76	0.69	8.68	2.45	0.52	1.62	0.58	0.62	5.84
Kaupungit ja kauppalat — Städer och köpingar — Urban communes												
1960 .....	5.30	0.06	3.48	1.67	1.75	12.47	3.80	0.03	3.10	1.52	1.63	10.11
1961 .....	6.61	0.05	5.28	1.37	1.65	15.20	5.16	0.02	4.98	1.14	1.62	12.98
1962 .....	6.76	0.05	3.70	1.54	1.16	13.40	5.53	0.01	3.39	1.38	1.09	11.46
1963 .....	8.86	0.05	2.91	1.26	1.37	14.66	7.51	0.03	2.72	1.06	1.31	12.71
*1964 .....	6.87	0.09	4.15	1.31	1.68	14.33	5.63	0.07	3.92	1.13	1.64	12.45
1963 I	1.95	0.02	0.62	0.25	0.18	3.10	1.65	0.01	0.58	0.23	0.17	2.70
II	1.77	0.01	0.71	0.29	0.25	3.06	1.56	0.01	0.66	0.24	0.22	2.69
III	1.79	0.01	0.88	0.34	0.65	3.71	1.58	0.01	0.85	0.31	0.64	3.39
IV	3.35	0.01	0.70	0.38	0.29	4.79	2.72	0.00	0.63	0.28	0.28	3.93
*1964 I	1.63	0.01	0.77	0.26	0.28	3.00	1.32	0.01	0.71	0.23	0.26	2.54
II	1.28	0.02	1.15	0.23	0.40	3.11	1.15	0.01	1.12	0.20	0.39	2.88
III	1.44	0.03	1.01	0.33	0.58	3.45	1.18	0.03	0.98	0.27	0.57	3.04
IV	2.52	0.03	1.22	0.49	0.42	4.77	1.98	0.02	1.11	0.43	0.42	3.99

<sup>1)</sup> Näihin lukuihin sisältyvät myös edellisiin ryhmiin kuulumattomat rakennukset, kuten kylmät kesäasunnot, omakotitalojen talousrakennukset yms.  
<sup>2)</sup> I dessa tal ingår även de byggnader, som ej tillhör ovan nämnda grupper, såsom kalla sommarbostäder egna hems ekonomiebyggnader m. m.  
<sup>3)</sup> Including buildings not mentioned above e.g. summer-houses, sheds, etc.

## 9. Asuntojen tuotanto — Bostadsproduktionen — Production of dwellings

Bostadsens tutkimustoimiston mukaan — Enligt Byrån för social forskning — According to the Bureau of Social Research

Vuosi ja neljännes År och kvartal Year and quarter	Asuinhuoneistoja Bostadslägenheter <i>Dwellings</i>	Asuinhuoneita Boningsrum <i>Rooms</i>	Huoneistoala m <sup>2</sup> Lägenhetsyta m <sup>2</sup> <i>Floor area m<sup>2</sup></i>	Asuinhuoneistoja Bostadslägenheter <i>Dwellings</i>	Asuinhuoneita Boningsrum <i>Rooms</i>	Huoneistoala m <sup>2</sup> Lägenhetsyta m <sup>2</sup> <i>Floor area m<sup>2</sup></i>
Kaupungit ja kauppalat — Städer och köpingar <i>Urban communes</i>						
1958 .....	17 798	54 249	1 011 087	12 201	44 523	861 284
1959 .....	18 608	52 991	993 308	11 342	40 943	803 100
1960 .....	20 704	61 056	1 153 911	10 821	39 805	763 781
1961 .....	25 854	72 227	1 371 384	11 445	41 919	820 442
1962 .....	25 604	73 513	1 339 818	11 845	43 795	846 932
1963 .....	32 883	96 484	1 829 548	11 250	42 320	836 071
1963 I	6 937	20 950	392 362	2 005	7 384	144 396
II	6 720	19 132	363 058	1 725	6 375	124 340
III	7 261	20 702	392 972	2 757	10 235	199 024
IV	11 965	35 700	681 156	4 763	18 326	368 311
*1964 I	5 981	18 605	348 167	1 983	7 187	140 523
II	4 620	14 254	265 809	1 709	5 914	123 151
III	5 081	16 542	308 166			
Maalaiskunnat — Landskommuner — Rural communes						

## 10. Vähittäiskaupan myynti — Detaljhandeln försäljning — Retailers' sales

Vuosi ja kuukausi År och månad Year and month	Kaikki vähittäiskaupat Hela detaljhandeln All retailers		Tavaratalot Varuhus Department stores	Sekatavara- kaupat <sup>1)</sup> Diversihandelsaffärer <sup>1)</sup> Retailers, rural type <sup>1)</sup>	Ravintoaine- ja tupakkakaupat Livsmedels- och tobakksaffärer Food and tobacco shops	Alkohollikkeen myymälät Alkohollika butiker Liquor shops	Tekstili-, vaate- ja nahkatavara- kaupat Textil-, bekädnads- och lädvarusaffärer Textile, clothing and leather article shops	Rauta-, sähkö- ja urheiluvälinekaupat Järn-, el- och sportaffärer Metals, electric and sports article shops	Apteekit Apotek Pharmacies	Muiden toimialojen kaupat Övriga branschaffärer Other special shops
	Volym- indeksi Volum- index Volume index	Arvo- indeksi Värdeindex Value index								
	1954 = 100									
	Arvoindeksi — Värdeindex — Value index (1954 = 100)									
1958 .....	108	132	132	130	140	126	110	135	172	150
1959 .....	116	142	145	137	149	136	118	158	196	172
1960 .....	125	157	164	151	158	151	137	187	216	190
1961 .....	138	175	186	163	171	173	158	237	241	214
1962 .....	147	193	207	177	186	194	175	279	265	237
1963 .....	151	207	213	192	196	213	180	301	277	257
1963 IX .....	144	202	194	191	189	201	146	319	250	281
X .....	156	217	222	199	201	225	200	329	295	268
XI .....	160	220	254	194	202	202	245	304	296	269
XII .....	223	308	456	269	243	281	362	434	330	446
*1964 I .....	104	154	131	138	175	175	98	158	318	228
II .....	127	187	177	176	207	190	125	212	329	246
III .....	129	193	191	179	208	214	131	228	328	267
IV .....	145	216	212	198	209	246	187	288	353	268
V .....	155	228	217	218	205	212	229	318	311	260
VI .....	149	224	215	212	203	269	189	334	300	256
VII .....	140	213	181	212	210	270	137	324	289	232
VIII .....	147	221	187	215	214	247	160	348	274	259
IX .....	147	223	222	211	206	226	171	319	329	311
X .....	156	236	231	224	220	260	200	322	342	291
XI .....	157	235	262	214	206	213	264	302	360	289
XII .....	213	324	458	284	269	334	339	428	395	485

## Myynti — Försäljning — Sales

Milj. nmk

1958 .....	4 982.4	93.0	1 923.1	1 118.8	302.9	618.7	315.7	112.0	498.2
1959 .....	5 383.3	101.8	2 026.2	1 191.2	325.9	668.1	369.8	127.9	572.4
1960 .....	5 952.0	115.5	2 230.7	1 262.8	361.7	771.2	437.1	140.5	632.5
1961 .....	6 635.3	130.5	2 408.6	1 366.4	416.2	890.9	554.9	156.9	710.9
1962 .....	7 319.0	145.7	2 621.7	1 487.1	466.7	986.1	651.7	172.4	787.6
1963 .....	7 832.6	149.4	2 844.4	1 568.4	512.5	1 017.1	704.9	180.1	855.8
1963 IX .....	635.6	11.4	235.9	125.9	40.3	68.5	62.2	13.5	77.9
X .....	685.1	13.0	245.2	133.7	45.1	93.9	64.1	15.9	74.2
XI .....	694.1	14.8	239.2	134.7	40.5	115.1	59.3	16.0	74.5
XII .....	972.1	26.7	331.1	161.8	56.3	170.2	84.6	17.9	123.5
*1964 I .....	486.8	7.7	170.4	116.3	35.1	46.1	30.9	17.2	63.1
II .....	589.4	10.4	216.7	137.9	38.1	58.8	41.4	17.8	68.3
III .....	610.1	11.2	220.1	138.4	42.8	61.4	44.5	17.8	73.9
IV .....	682.3	12.4	244.0	139.4	49.3	87.8	56.1	19.1	74.2
V .....	718.9	12.7	268.5	136.9	42.3	107.5	62.1	16.9	72.0
VI .....	705.1	12.6	261.8	135.6	53.8	89.0	65.1	16.3	70.9
VII .....	672.5	10.6	260.7	139.7	54.1	64.3	63.2	15.7	64.2
VIII .....	698.3	11.0	265.3	142.9	49.4	75.3	67.9	14.8	71.7
IX .....	702.5	13.0	260.4	137.1	45.3	80.5	62.2	17.3	86.2
X .....	744.6	13.5	276.2	146.9	52.0	94.1	62.8	18.6	80.5
XI .....	741.3	15.3	263.3	137.6	42.6	124.2	53.8	19.5	80.0
XII .....	1 020.0	26.8	349.3	179.5	66.8	159.2	83.6	21.4	134.3

<sup>1)</sup> Myynti käsittää elintarvikkeiden lisäksi tekstili- ja/tai taloustarvikkeita (maaseudun sekatavara-  
kauppojen ja osuukauppojen tavonomainen tavarajajitelma) — <sup>2)</sup> Försäljningen omfattar utom livsmedel även textilier och/eller hushållsartiklar (det typiska varusortimentet för lant-  
handlare och andelslag på landsbygden) — <sup>3)</sup> Sales consist of food articles and textile and/or household articles.



## 11. Tukkukaupan myynti — Partihandeln försäljning — Wholesalers' sales

Vuosi ja kuukausi År och månad Year and month	Kaikki tukkukaupat Alla partiäffärer All wholesalers		Keskustukkuilikkeet Centralpartiäffärer Central wholesalers	Valtion Viljavarasto ja Hankintakeskus Statens Spannmålsförråd och Upphandlingscentral Government Grain Office and Purchasing Centre	Ravinto- ja nautiloatinkäypät Handel med livs- och njutningsmedel Food, beverage and tobacco wholesalers	Tekstiili-, turkis- ja jalkinekaupat Handel med textil- och päällövävar samt skodon Textile, clothing and footwear wholesalers	Rautakaupat Handel med järnvaror Iron ware wholesalers	Puutavarakäypät Handel med trävaror Timber wholesalers	Teknillisen alan kaupat Handel med teknisiä varor Wholesalers of machinery and raw materials	Poltto- ja voiteluainekaupat Handel med bränsle och smörjemedel Fuel wholesalers	Muiden toimialojen kaupat Övriga branschaffärer Other specialized wholesalers
	Volymindex Volym-index Volume index	Arvoindex Värdeindex Value index									
	1954 = 100										
	Arvoindex — Värdeindex — Value index (1954 = 100)										
1958	108	138	152	135	138	87	117	126	177	167	134
1959	121	154	171	132	141	99	140	113	230	173	156
1960	133	176	195	135	160	103	169	153	264	180	185
1961	147	193	213	121	184	114	187	120	307	186	199
1962	156	210	231	174	197	113	205	205	321	206	197
1963	160	221	257	207	205	100	205	180	333	235	206
1963 IX	164	228	267	169	198	118	234	206	322	223	236
X	178	248	270	203	226	133	242	203	378	286	255
XI	161	227	262	162	213	111	217	210	304	249	244
XII	181	257	316	188	241	97	244	197	389	246	230
*1964 I	119	169	191	93	174	83	134	212	242	224	151
II	145	208	248	194	206	109	176	165	284	235	176
III	152	219	242	268	208	134	176	181	366	230	185
IV	169	244	279	197	233	132	207	191	442	241	191
V	162	233	273	129	223	116	197	174	432	241	176
VI	165	238	264	129	260	81	207	137	462	242	165
VII	158	231	267	133	269	52	191	121	406	245	155
VIII	175	257	313	168	266	136	216	131	391	251	192
IX	176	258	269	174	236	160	251	143	477	270	255
X	182	269	303	172	253	148	247	152	491	270	237
XI	178	262	293	161	239	124	233	111	520	261	283
XII	194	288	320	208	264	96	274	101	568	312	292

## Myynti — Försäljning — Sales

Milj. nmk

1958	6 896.5	1 975.8	203.2	1 537.0	364.8	977.1	153.7	703.4	549.7	431.8
1959	7 684.9	2 211.6	198.9	1 571.9	416.6	1 172.3	137.7	907.3	569.0	499.6
1960	8 780.3	2 534.4	203.5	1 783.1	433.5	1 414.9	187.0	1 040.1	592.2	591.6
1961	9 649.0	2 767.4	182.4	2 049.1	480.9	1 567.5	146.9	1 210.4	610.4	634.0
1962	10 467.1	2 997.9	261.6	2 198.0	476.4	1 714.0	250.1	1 264.8	676.5	627.8
1963	11 033.2	3 332.3	311.1	2 288.0	419.5	1 718.1	220.3	1 312.5	773.7	657.7
1963 IX	948.4	288.2	21.2	183.7	41.4	163.3	21.0	105.7	61.1	62.8
X	1 033.5	291.5	25.4	209.7	46.7	169.1	20.7	124.2	78.3	67.9
XI	946.3	283.3	20.3	197.7	39.0	151.3	21.3	100.1	68.3	65.0
XII	1 069.9	341.3	23.6	224.3	34.1	170.0	20.1	127.9	67.4	61.3
*1964 I	704.7	206.7	11.7	161.6	29.0	93.3	21.6	79.4	61.3	40.1
II	865.7	267.6	24.3	191.4	38.4	122.5	16.8	93.5	64.4	46.8
III	909.0	261.4	33.6	193.2	47.0	122.9	18.5	120.1	63.0	49.3
IV	1 014.2	301.1	24.8	216.0	46.3	144.4	19.4	145.3	66.1	50.8
V	967.9	294.5	16.2	206.8	40.8	137.3	17.8	141.9	65.9	46.7
VI	992.5	285.6	16.2	242.0	28.4	144.3	13.9	152.0	66.3	43.8
VII	961.4	288.9	16.8	250.2	18.1	133.1	12.4	133.6	67.2	41.3
VIII	1 067.7	338.7	21.0	247.5	47.8	150.8	13.3	128.6	68.8	51.2
IX	1 076.8	291.1	21.8	219.2	56.2	175.4	14.5	156.8	73.9	67.9
X	1 122.2	327.2	21.6	235.3	52.1	172.1	15.4	161.3	74.1	63.1
XI	1 094.8	316.3	20.1	222.4	43.7	162.7	11.3	171.0	71.6	75.2
XII	1 201.8	345.3	26.1	245.1	33.9	191.3	10.2	186.7	85.5	77.7

12. Tuonnin ja viennin arvo — Värde av importen och exporten — Value of imports and exports

Ulkomaankauppatilaston mukaan — Enligt utrikeshandelsstatistiken — According to Foreign Trade Statistics

Vuosi ja kuukausi År och månad Year and month	Tuonti — Import — Imports							Vienti — Export — Exports							Viennin (+) tai tuonnin(−) enemmyytä Överskott av exporten (+) eller importen (−) Export surplus (+) or import surplus (−)
	Raaka-aineet ja tuotantotarvikkeet Råmaterial och produktionsföremål Raw materials and production supplies	Siitä teollisuuteen Därav för industrin Of which for industry	Poltto- ja voiteluaineet Bränsnämateriel o. smörjmedel Fuels and oils	Valmiit tavarat Färdiga varor Finished goods	Siitä kulutustavara Därav konsumtionsvaror Of which consumers' goods	Koko tuonti Total import	Maataloustuotteet Lantbruksprodukter Agricultural products	Metsätaloustuotteet Skogsushållningsprodukter Forestry products	Teollisuustuotteet Industriprodukter Industrial products	Sittä — Därav — Of which			Koko vienti Total export		
										Puuteollisuus Träindustri Woodworking	Paperiteollisuus Pappersindustri Paper industry	Metalli- ja konepajateollisuus Metall- och verkstadsindustri Metal industry and engineering			
1959	1 338	1 254	281	1 054	377	2 673	149	163	2 360	637	1 170	441	2 673	+ 0	
1960	1 663	1 537	331	1 410	476	3 403	160	206	2 794	842	1 337	474	3 165	− 238	
1961	1 711	1 603	330	1 649	615	3 690	153	296	2 923	841	1 539	386	3 374	− 316	
*1962	1 762	1 664	371	1 795	650	3 929	144	190	3 197	770	1 589	663	3 533	− 396	
*1963	1 827	1 699	373	1 666	662	3 867	165	113	3 399	812	1 752	614	3 678	− 189	
*1964	2 111	1 982	508	2 197	801	4 816	230	90	3 810	896	2 020	610	4 132	− 684	
*1963 I—IX	1 314	1 221	261	1 221	480	2 796	113	87	2 428	556	1 278	443	2 630	− 166	
I—XII	1 827	1 699	373	1 666	662	3 867	165	113	3 399	812	1 752	614	3 678	− 189	
*1964 I—III	478	448	128	477	178	1 083	50	12	751	121	463	115	813	− 270	
I—VI	991	933	247	1 108	419	2 345	118	29	1 705	335	965	283	1 854	− 491	
I—IX	1 526	1 435	371	1 625	588	3 520	174	69	2 736	645	1 474	420	2 980	− 540	
I—XII	2 111	1 982	508	2 197	801	4 816	230	90	3 810	896	2 020	610	4 132	− 684	
VIII	182	174	48	160	50	390	20	15	314	96	167	28	349	− 41	
IX	188	173	44	190	67	422	17	12	379	97	186	68	408	− 14	
X	179	169	36	203	72	419	17	9	375	89	192	68	401	− 18	
XI	203	192	55	176	69	433	12	7	349	86	173	57	367	− 66	
XII	204	186	51	193	72	449	28	5	350	75	180	66	384	− 65	

13. Tuonnin ja viennin volyymi-indeksi — Volymindex för importen och exporten — Volume index for imports and exports

1954 = 100. Ulkomaankauppatilaston mukaan — Enligt utrikeshandelsstatistiken — According to Foreign Trade Statistics

Vuosi ja neljännes År och kvartal Year and quarter	Tuonti — Import — Imports (cif)							Vienti — Export — Exports (fob)							
	Yleisindeksi Total index	Raaka-aineet ja tuotantotarvikkeet Råmaterial och produktionsföremål Raw materials and production supplies	Sittä Därav Of which		Poltto- ja voiteluaineet Bränslen o. smörjmedel Fuels and oils	Valmiit tavarat Färdiga varor Finished goods	Investointitavarat Investeringsvaror Investment goods	Kulutustavarat Konsumtionsvaror Consumers' goods	Yleisindeksi Total index	Maataloustuotteet Lantbruksprodukter Agricultural products	Metsätaloustuotteet Skogsushållningsprodukter Forestry products	Teollisuustuotteet Industriprodukter Industrial products	Sittä Därav Of which		
			Maatalous Lantbruk Agriculture	Teollisuus Industri Industry									Puuteollisuus Träindustri Woodworking	Paperiteollisuus Pappersindustri Paper industry	Metalli- ja konepajateollisuus Metall- och verkstadsindustri Metal industry and engineering
1959	132	122	109	123	122	153	162	140	131	246	100	131	106	145	138
1960	165	145	154	144	160	202	216	180	152	257	123	152	129	164	154
1961	177	152	144	153	159	226	225	231	160	261	150	159	126	186	131
1962	180	159	126	163	173	235	234	239	168	242	96	172	117	201	210
1963	183	164	161	165	170	218	205	240	171	271	57	179	115	220	199
1962 I	223	200	182	201	171	274	274	276	201	224	167	201	123	237	236
II	208	164	118	168	203	271	302	234	171	282	88	173	130	189	210
III	169	145	95	149	176	219	217	223	154	273	96	158	113	199	190
IV	159	143	125	145	155	190	170	228	164	194	80	167	112	190	214
1963 I	162	156	213	151	140	181	165	208	151	191	79	152	75	189	180
II	228	195	164	198	192	284	297	269	203	272	46	214	125	259	260
III	185	158	141	159	211	227	213	249	159	304	62	171	118	225	181
IV	162	153	143	153	146	183	159	228	169	326	55	173	119	206	181
*1964 I	241	204	203	204	272	281	290	267	219	275	83	222	115	278	246
II	252	191	141	195	270	331	349	313	193	432	35	202	134	240	204
III	206	165	163	165	235	272	267	276	163	400	39	178	115	246	167

## 14. Tärkeimpien tavarain tuonti — Importen av viktigare varor — Imports of certain commodities

Ulkomaankauppastatistikan mukaan — Enligt utrikeshandelstatistiken — According to Foreign Trade Statistics

SITC, Rev. N:o	041	042	044	043, 045	051	061.1—2	071.1	072
	Vehnä Vete Wheat	Riisi Ris Rice	Maissi Majs Maize	Vilja, muu Spannmål, annan Cereals, other	Hedelmät, tuoreet (ml. pähkinät) Fruktar, färska (inkl. nötter) Fruits and nuts, fresh	Sokeri Socker Sugar	Kahvi, myös paahdettu Kaffe, även rostat Coffee, incl. roasted	Kaakao Kakao Cocoa
Vuosi ja kuukausi År och månad Year and month	1 000 kg							
1959 .....	300 560	11 924	28 605	133 800	79 184	137 578	33 678	1 543
1960 .....	179 377	15 607	44 384	52 782	78 425	120 922	34 122	1 817
1961 .....	124 007	12 583	40 195	35 417	92 554	126 931	38 471	2 006
1962 .....	174 239	15 488	35 666	68 623	106 539	148 816	39 517	2 455
*1963 .....	337 812	11 152	44 277	105 190	109 755	122 795	41 979	2 533
*1964 .....	60 801	14 675	53 714	68 393	106 682	175 343	47 497	3 103
*1963 VIII ..	9 402	154	9 906	2 289	3 385	3 726	4 097	252
IX ..	4 144	155	1 052	3 549	3 264	4 918	3 645	186
X ..	17 251	1 101	—	21 354	5 081	8 280	5 537	260
XI ..	5 797	690	1 010	1 517	6 422	10 482	5 959	224
XII ..	15 374	486	3 368	8	16 028	15 936	2 741	146
*1964 I ..	6 328	5 308	16 390	9 335	10 046	26 309	2 610	245
II ..	—	92	7 268	4 667	11 329	7 845	4 491	325
III ..	—	274	272	1 673	10 332	16 379	5 496	259
IV ..	3	294	1	8 444	11 735	3 854	3 064	251
V ..	73	1 044	5 481	601	12 736	12 932	6 378	218
VI ..	10 033	4 935	4	—	15 265	20 115	4 271	194
VII ..	—	419	1 271	1 053	2 372	9 580	3 380	161
VIII ..	—	79	3 735	1 568	2 165	18 576	3 361	327
IX ..	2 912	161	6	10 135	4 827	48	3 283	353
X ..	8 136	633	714	3 517	4 392	17 840	4 232	233
XI ..	14 153	905	5 363	19 617	4 304	18 272	4 972	308
XII ..	19 163	531	13 209	7 783	17 179	23 593	1 959	229

SITC, Rev. N:o	081.3	121	211.1—2 <sup>a)</sup>	231	262.1, 2, 8	263.1	274.1	278.3
	Öljykakut ja -rouheet Oljekakor och -kross Oil cake and grits	Tupakka, valmistamaton Tobak, oarbetad Raw tobacco	Nautaeläinten ja hevosten vuodät Hudar av nötter och hästar Neat and horse hides	Luonnon- kautsu, synt. ja regener. kautsu Naturgummi, synt. gummi o. gummi- regenerat <sup>b)</sup>	Lampaanvilla ja villatopsi Fårull och tops därav Sheep's and lambs' wool, and wool tops <sup>c)</sup>	Puuvilla Bomull Cotton	Rikki Svavel Sulphur	Suola (natrium- kloridi) Salt (natrium- klorid) Salt
Vuosi ja kuukausi År och månad Year and month	1 000 kg							
1959 .....	50 143	5 386	6 512	2 951	4 926	17 985	71 120	186 688
1960 .....	64 112	6 123	6 001	7 407	4 731	21 728	100 306	199 868
1961 .....	46 028	7 244	8 912	9 279	3 955	15 705	85 866	223 422
1962 .....	36 718	6 288	6 882	10 716	3 712	16 389	83 546	274 434
*1963 .....	87 505	6 959	5 468	12 788	3 978	16 408	59 372	267 334
*1964 .....	29 252	6 079	6 145	11 978	3 805	12 424	67 293	307 154
*1963 VIII ..	4 945	513	290	1 438	438	63	4 129	32 444
IX ..	16 892	314	296	480	336	147	3 326	24 508
X ..	2 396	520	966	1 780	365	65	7 263	37 931
XI ..	2 546	909	635	1 374	366	228	4 279	36 232
XII ..	4 082	772	576	1 014	302	4 761	10 706	26 293
*1964 I ..	11 906	573	433	676	388	2 653	3 370	19 219
II ..	853	307	601	1 240	330	125	5 989	3 302
III ..	1	428	363	474	395	725	1 060	2 925
IV ..	2 273	502	266	842	450	442	4 983	8 488
V ..	3 190	188	610	682	471	1	4 847	17 921
VI ..	—	1 667	544	1 962	246	1 640	8 221	41 942
VII ..	1 838	284	604	486	193	731	3 400	41 860
VIII ..	839	106	605	1 439	275	2 275	1 274	43 548
IX ..	2 804	224	667	895	232	1 652	14 987	41 333
X ..	—	863	296	673	315	1 019	2 853	25 915
XI ..	1 530	281	648	1 375	233	908	5 047	34 895
XII ..	4 018	656	508	1 234	277	253	11 262	25 806

<sup>a)</sup> SITC:n nimike käsittää myös muita tuotteita kuin allamainitut.<sup>b)</sup> SITC-positionen omfattar även andra produkter än den nedannämnda.<sup>c)</sup> Crude rubber incl. synthetic and reclaimed — <sup>b)</sup> This SITC-item also contains other products than that below.

## 14. Tärkeimpien tavarain tuonti (jatk.) — Importen av viktigare varor (forts.) — Imports of certain commodities (cont.)

SITC, Rev. N:o	281	321.4	321.8	332.1	332.2	332.3—4	332.5	514.2 (8)
Vuosi ja kuukausi År och månad Year and month	Rautamalmi ja -rikaste Järnmalm och slig <i>Iron ore and concentrates</i>	Kivihiili, antrasiitti yms. Stenkol, antracit o.d. <i>Coal, anthracite, etc.</i>	Koksi ja puolikkoksi Koks och halvkokis <i>Coke and semi-coke</i>	Bensiini Bensin <i>Motor spirits</i>	Petrol ja raskabensiini Petroleum och tungbensin <i>Petroleum</i>	Polttoöljyt, muut Brännolja, andra <i>Fuel oils, other</i>	Voiteluöljyt ja -rasvat yms. Smörjolja o. -fetter o.d. <i>Lubricating oils and greases</i>	Natrium-karbonaatti (sooda) Natrium-karbonat (soda) <i>Sodium carbonate (soda ash)</i>
	1 000 kg			1 000 l		1 000 kg		
1959 .....	126 571	2 567 430	284 854	29 718	24 367	731 839	36 556	33 234
1960 .....	162 033	2 936 807	229 473	62 274	35 876	1 441 391	44 545	43 750
1961 .....	145 241	2 779 336	260 633	45 395	32 063	1 482 990	71 065	55 774
1962 .....	448 671	2 620 519	356 571	23 528	30 888	1 893 210	52 852	67 128
*1963 .....	390 751	2 182 624	351 848	26 982	32 157	1 944 667	51 247	63 462
*1964 .....	513 575	2 413 663	887 354	16 929	22 766	2 227 655	64 372	72 497
*1963 VIII ..	33 709	217 987	28 515	1	463	57 603	3 787	4 502
IX ..	51 682	253 672	31 744	1 311	3 720	189 322	5 274	6 713
X ..	89 605	281 797	30 633	6 766	5 121	273 731	6 511	12 531
XI ..	34 331	269 628	39 434	3 405	3 594	181 998	3 480	5 742
XII ..	21 098	212 626	27 900	21	3 879	221 434	5 525	4 391
*1964 I ..	35 883	141 439	197 355	8	1 425	117 720	8 707	7 729
II ..	27 868	135 308	18 726	66	3 463	148 936	4 388	2 812
III ..	27 705	85 030	83 314	2 880	5 560	189 761	3 613	8 119
IV ..	25 562	92 629	27 291	2 264	827	223 932	6 067	3 794
V ..	6 506	234 673	25 765	10	321	134 934	3 006	5 692
VI ..	21 879	208 175	64 539	3 736	541	238 396	6 842	8 649
VII ..	25 088	267 358	22 727	2 516	4 050	219 063	3 512	6 246
VIII ..	61 272	244 446	102 670	2 051	759	126 061	4 889	5 619
IX ..	59 991	207 805	53 739	78	1 691	187 215	4 488	6 940
X ..	42 270	268 854	80 596	296	944	183 702	4 970	3 100
XI ..	61 084	278 270	126 724	253	966	171 463	7 568	6 315
XII ..	118 467	249 676	83 908	2 771	2 219	286 472	6 322	7 482

SITC, Rev. N:o	271.2, 561.1	271.3, 561.2	561.3	621	629.1	652	653.2	662.3
Vuosi ja kuukausi År och månad Year and month	Typpi-lannoitteet Kväve-gödselmedel <i>Nitrogen fertilizers</i>	Fosfaatti-lannoitteet Fosfat-gödselmedel <i>Phosphated fertilizers</i>	Kali-lannoitteet Kaligöd-selmedel <i>Potash fertilizers</i>	Puolivalmis-teet kautsusta Halvfabrikat av gummi <i>Rubber fabrica-ted materials</i>	Ajoneuvojen ja lentok. ulko- ja sisärenkaat Däck och slangar för fordon och flygmaskiner <sup>1)</sup>	Puuvilla-kankaat Tyger av bomull <i>Cotton fabrics</i>	Villa- ja karva-kankaat Tyger av ull och av djurhår <i>Woollen and worsted fabrics</i>	Tulenkestävät rakennus-tarvikkeet Eldfasta byggnads-material <i>Refractory construction materials</i>
	1 000 kg							
1959 .....	77 117	297 459	104 418	6 495	5 150	3 215	930	6 262
1960 .....	142 802	348 270	173 236	5 663	5 725	3 468	888	10 805
1961 .....	151 539	363 036	133 983	2 485	5 605	3 013	906	17 782
1962 .....	100 062	310 788	139 014	2 895	5 626	2 796	941	16 619
*1963 .....	138 311	262 188	139 791	3 122	6 330	2 640	984	15 940
*1964 .....	141 782	371 568	173 938	3 940	8 342	2 455	1 250	26 142
*1963 VIII ..	12 827	11 128	15 890	283	433	237	134	1 340
IX ..	6 233	14 071	17 221	335	594	228	96	2 347
X ..	7 931	43 717	18 102	316	586	192	83	1 332
XI ..	8 847	41 133	25 274	256	630	201	55	1 271
XII ..	6 117	40 297	13 226	209	471	196	68	1 271
*1964 I ..	6 425	14 610	11 392	342	375	226	97	721
II ..	8 868	4 450	4 255	281	489	260	81	942
III ..	11 196	31 826	11 362	247	532	241	70	567
IV ..	13 541	20 326	8 167	364	1 028	264	67	1 038
V ..	24 152	36 868	15 619	280	723	193	110	1 216
VI ..	27 567	12 658	14 349	329	660	152	77	1 827
VII ..	7 088	47 294	22 997	317	690	145	106	2 026
VIII ..	8 933	29 646	14 256	312	621	195	180	2 252
IX ..	8 263	45 255	15 743	297	849	192	196	8 997
X ..	9 302	41 621	16 425	384	806	221	99	2 806
XI ..	5 529	43 082	18 296	367	798	192	84	2 240
XII ..	10 918	43 932	21 077	420	771	174	83	1 510

<sup>1)</sup> Rubber tyres and tubes for vehicles and aircraft.

## 14. Tärkeimpien tavarain tuonti (jatk.) — Importen av viktigare varor (forts.) — Imports of certain commodities (cont.)

SITC, Rev. N:o	671.2	672	673	674	678	722.1	732.1—8, 6, 7	864.1 <sup>1)</sup>
	Takkirauta Tackjärn Pig iron	Valanteet ja ainekset, rau- taa tai terästä Göt o. ämnen av järn l. stål Ingots and other primary forms of iron or steel	Rauta- ja teräs- tangot, myös muototangot Stång, även profilstång, av järn l. stål Iron and steel bars, rods, shapes, etc. incl. sheet piling	Rauta- ja teräslevy sekä universaali- rauta Järn- och stål- plåt samt universaljärn Iron and steel plates, sheets and universals	Rauta- ja teräsputket sekä osat Rör o. rördelar av järn o. stål Iron or steel tubes, pipes and fittings	Generaattorit, moottorit yms. sähkökoneet Generatorer, motorer o. a. d. elektriska maskiner Generators, motors and other electric machines	Autot ja nilden alustat Automobiler o. underreden till dem Automobiles and automobile chassis	Tasku-, ranne- ja herätys- kellot yms. Fick-, arm- bands- och väckurur o.a.d. Watches and clocks, etc.
	1 000 kg						Kpl - St. - Nr	
1959 .....	3 849	138 132	80 833	165 872	55 251	6 158	31 177	341 459
1960 .....	2 974	137 387	139 242	221 876	64 482	7 787	44 954	401 400
1961 .....	2 725	105 686	117 281	261 190	74 157	5 277	56 980	488 246
1962 .....	3 431	80 412	122 542	244 010	69 639	6 087	72 121	532 450
*1963 .....	7 059	60 010	78 587	246 606	62 630	4 292	57 958	415 384
*1964 .....	14 310	36 665	107 432	322 044	79 938	4 961	106 853	608 494
*1963 VIII ..	632	4 976	8 122	22 886	6 167	224	5 003	41 960
IX ..	—	1 045	7 804	19 060	5 232	247	4 036	31 650
X ..	2 500	8 721	9 428	37 279	6 289	391	4 262	48 485
XI ..	40	3 116	6 506	20 201	4 477	239	3 097	52 939
XII ..	302	8 407	7 255	14 257	4 338	327	4 659	24 593
*1964 I ..	—	680	9 283	24 301	5 581	307	5 344	43 254
II ..	10 023	4 766	10 624	25 078	4 175	357	6 682	35 430
III ..	160	5	8 563	20 901	4 636	445	8 340	49 299
IV ..	285	5 347	8 575	33 676	6 951	531	12 011	48 379
V ..	205	631	7 240	20 245	6 271	203	14 335	43 948
VI ..	1 074	4 454	6 850	23 582	7 352	375	13 533	40 211
VII ..	300	545	8 144	27 665	6 837	451	11 615	58 592
VIII ..	460	530	9 820	28 191	7 505	337	7 230	39 785
IX ..	5	4 982	9 935	31 619	8 028	504	6 361	60 882
X ..	387	538	9 217	24 259	7 332	335	6 708	50 834
XI ..	1 381	2 524	9 693	34 208	6 185	462	5 383	78 213
XII ..	30	11 663	9 488	28 319	9 085	654	9 311	59 667

## 15. Tärkeimpien tavarain vienti — Exporten av viktigare varor — Exports of certain commodities

Ulkomaankauppatilaston mukaan — Enligt utrikeshandelsstatistiken — According to Foreign Trade Statistics

SITC, Rev. N:o	023	024	242	242.1	242.4	243	251.2	251.6, 8	251.7
	Voi Smör Butter	Juusto Ost Cheese	Pyöreä puutavara — Rundvirke — Round wood			Sahattu ja höylätty puutavara Sågade och hyvl. trävaror Sawn and planed wood	Puuhioke*) Slipmassa*) Mechanical wood pulp*)	Sulfiitti- ja dissolvingselluloosa *) Sulfit- and dissolving- cellulosa *) *) *)	Sulfaatti- selluloosa *) Sulfaat- celluloosa*) Sulphat wood pulp *)
	1 000 kg		1 000 k-m* — 1 000 f-m*			1 000 stds	1 000 kg		
1959 .....	21 432	17 852	3 812	2 445	984	956	138 944	770 396	549 179
1960 .....	25 724	16 962	4 777	3 176	934	1 140	175 585	918 561	500 101
1961 .....	17 500	17 793	5 995	4 251	1 069	1 110	159 895	871 922	569 522
1962 .....	10 209	16 860	3 707	2 437	725	1 014	150 279	827 591	730 656
*1963 .....	15 772	17 203	2 156	1 212	503	982	172 196	861 188	893 419
*1964 .....	23 952	21 576	1 376	837	251	1 001	174 754	970 836	979 287
*1963 VIII ..	2 318	1 455	357	218	78	144	10 667	68 184	84 041
IX ..	1 078	2 194	312	128	115	124	13 054	76 464	79 239
X ..	1 878	1 911	224	135	45	117	18 713	74 323	89 350
XI ..	1 193	1 867	131	65	33	103	16 150	74 632	73 515
XII ..	1 446	1 543	92	48	23	77	12 301	72 425	63 152
*1964 I ..	2 355	1 255	86	59	18	47	16 623	96 652	104 206
II ..	1 906	1 697	70	34	10	36	15 570	74 844	65 370
III ..	1 622	2 046	16	5	2	15	11 257	66 107	68 016
IV ..	2 439	1 603	26	13	2	42	14 441	81 459	64 286
V ..	3 149	1 475	122	91	5	70	13 425	82 344	97 107
VI ..	2 690	1 563	142	98	24	123	19 220	86 714	83 748
VII ..	3 320	1 554	219	134	41	158	11 343	69 229	67 369
VIII ..	2 365	2 212	227	124	47	126	12 468	89 813	75 034
IX ..	1 557	2 631	181	101	45	117	13 609	81 864	90 913
X ..	1 286	2 619	141	90	35	98	17 191	85 594	97 175
XI ..	407	1 581	87	47	14	95	12 572	77 133	72 882
XII ..	856	1 340	59	41	8	74	17 035	79 083	93 181

\*) SITC:n nimike käsittää myös muita tuotteita kuin allamainitut — \*) Kuivaa painoa.

\*) SITC-positionen omfattar även andra produkter än den nedannämnda — \*) Torr vikt.

\*) This SITC-item also contains other products than that below — \*) Dry weight — \*) Sulphite wood pulp, and chem. wood pulp, dissolving grades.

## 15. Tärkeimpien tavarain vienti (jatk.) — Exporten av viktigare varor (forts.) — Exports of certain commodities (cont.)

SITC, Rev. N:o	276.4	281	283.5	631.1—2	632.4	641	641.1	641.2	
Vuosi ja kuukausi År och månad Year and month	Asbest Asbestos	Rautamalmi ja rikaste Järnmalm och slig Iron ore and concentrates	Sinkkimalmi ja rikaste Zinkmalm och slig Zinc ore and concentrates	Vaneri Faner Plywood and veneers	Rakennuspuusepänteokset Byggnads-snickerier Builders woodwork	Siirtä — Därav Of which	Paperi ja pahvi Papper och papp Paper and paper-board	Sanomalehtipaperi Tidningspapper Newsprint paper	Paino- ja kirj.paperi Tryck- och skrivpapper Printing and writing paper
	1 000 kg			1 000 k-m <sup>a</sup> f-m <sup>a</sup>	1 000 kg				
1959 .....	5 358	401 580	120 761	296	6 000	3 164	1 495 855	575 876	146 270
1960 .....	5 551	432 970	89 870	358	3 019	921	1 737 647	691 115	172 505
1961 .....	5 671	430 297	86 881	329	4 471	1 799	2 107 629	846 240	218 693
1962 .....	5 726	346 313	101 473	357	2 049	1 396	2 283 666	869 726	241 191
*1963 .....	5 744	377 833	142 943	384	20 601	19 428	2 457 206	882 458	281 969
*1964 .....	7 554	441 407	147 255	440	5 049	4 216	2 670 777	988 637	339 221
*1963 VIII ..	689	63 802	19 875	30	325	148	219 734	79 391	21 336
IX ..	463	37 778	22 928	35	410	246	216 991	82 915	22 908
X ..	705	41 291	19 794	39	281	240	248 461	94 218	30 271
XI ..	423	51 800	6 664	33	4 300	4 231	218 253	84 656	24 199
XII ..	449	24 195	24 733	32	13 487	13 167	209 955	73 996	24 193
*1964 I ..	593	8 774	7 825	37	718	662	208 715	75 066	24 598
II ..	609	5 060	5 040	41	135	98	202 130	68 285	28 014
III ..	358	—	2 750	27	146	116	194 664	64 239	24 556
IV ..	463	12 666	5 114	38	304	271	228 401	79 346	28 580
V ..	882	35 951	21 036	43	467	357	223 579	80 903	30 229
VI ..	541	77 403	10 815	34	558	440	209 607	83 294	25 638
VII ..	754	88 413	17 953	31	608	411	218 043	75 384	30 382
VIII ..	557	78 082	9 679	27	311	287	211 793	76 461	26 729
IX ..	766	57 350	11 762	39	459	376	248 414	96 313	31 146
X ..	781	20 854	5 257	41	480	454	250 069	99 588	29 060
XI ..	602	34 523	33 109	40	512	483	237 230	97 268	31 463
XII ..	648	22 331	16 915	42	351	261	238 132	92 490	28 826

SITC, Rev. N:o	641.3	641.5	641.6	642	666.5	671.2—5	682.1	899.3(2)
Vuosi ja kuukausi År och månad Year and month	Voimapaperi ja -pahvi Kraftpapper och -papp Kraft paper and paperboard	Konepaperi ja -pahvi Maskinpapper och -papp Machine-made paper and paperboard	Puukultulevy Träfiberplattor Fibre-boards	Pahvi- ja paperiteokset Varor av papp o. papper Paperboard and paper products	Pöytä- ja fajanssiesineet Bords- och fajansartiklar Table- and household articles of faience	Takkirauta ja ferroseokset Tackjärn och ferrolegeringar Pig iron and ferro alloys	Kupari ja kupariseokset Koppar och kopplegering. Copper and alloys	Tulitikut Tändstickor Matches
	1 000 kg							
1959 .....	218 971	444 086	109 643	45 406	787	22 806	8 897	1 061
1960 .....	218 076	499 909	128 340	51 747	771	32 723	4 844	1 351
1961 .....	225 302	611 357	146 395	67 239	993	42 530	5 589	1 465
1962 .....	228 185	733 372	152 187	53 855	1 138	180 620	7 311	1 673
*1963 .....	252 801	811 660	161 314	81 591	1 546	233 670	8 917	1 644
*1964 .....	265 679	839 572	164 647	104 958	1 639	480 821	6 848	1 510
*1963 VIII ..	25 201	78 330	10 571	7 935	21	16 604	325	123
IX ..	20 678	70 073	14 164	8 297	169	9 955	253	145
X ..	24 417	77 336	15 858	8 362	166	37 142	739	127
XI ..	17 844	69 014	16 420	7 839	239	35 279	474	149
XII ..	19 709	71 854	14 549	8 022	122	27 069	225	150
*1964 I ..	20 363	66 649	15 983	5 701	65	23 304	568	94
II ..	21 203	63 452	15 417	7 685	123	44 672	603	191
III ..	17 463	70 298	12 721	9 131	155	13 276	411	103
IV ..	24 482	74 099	15 902	8 985	94	18 073	1 379	136
V ..	23 973	67 773	14 630	8 636	164	36 204	726	71
VI ..	19 322	63 169	12 609	6 081	183	13 320	670	148
VII ..	23 264	74 082	9 632	7 129	88	27 788	535	83
VIII ..	21 205	71 881	9 755	8 203	99	25 115	305	69
IX ..	24 162	76 925	12 919	10 602	116	33 861	516	149
X ..	22 634	75 983	15 826	12 898	213	77 298	569	207
XI ..	21 290	65 655	14 491	10 939	180	73 603	351	116
XII ..	26 318	69 606	14 762	9 068	159	94 307	215	143

\*) Prefabricated buildings incl. parts.

16. Rahalaitosten ottolainaus yleisöltä — Penninginrättningarnas inlåning från allmänheten — Deposits in banking establishments

Vuoden ja kuukauden lopussa Vid utgången av End of	Lilkepankit Affärsbanker Commercial banks			Kilnitysluottolaitokset Hypoteksinrättningar Mortgage banks			Säästöpankit Sparbanker Savings banks			Postisäästöpankki Postsparbanken Post Office Savings Bank		
	Talletukset Depositi- oner Deposits	Shekkitilit Check- räkningar Cheque accounts	Yhteensä Summa Total	Tallet. Depos. Depos.	Shekkit. Check- räkn. Cheque accounts	Yhteensä Summa Total	Talletukset Depositi- oner Deposits	Shekkitilit Check- räkningar Cheque accounts	Yhteensä Summa Total	Talletukset Depositi- oner Deposits	Siirtotilit Giro- räkningar Giro- accounts	Yhteensä Summa Total
	Milj. nmk											
1959 ....	1 505.48	557.49	2 062.97	0.29	0.36	0.65	1 525.46	63.01	1 588.47	431.20	140.91	572.11
1960 ....	1 813.55	550.83	2 364.38	0.31	0.46	0.77	1 798.59	69.52	1 868.11	485.24	135.94	621.18
1961 ....	2 105.91	577.91	2 683.82	0.29	0.58	0.87	2 079.62	71.43	2 151.05	558.17	143.81	701.98
1962 ....	2 270.37	648.95	2 919.32	0.21	0.42	0.63	2 210.83	81.55	2 292.38	606.61	168.54	775.15
1963 ....	2 441.05	715.27	3 156.32	0.20	0.55	0.75	2 336.64	84.07	2 420.71	648.47	250.31	898.78
1964 ....	2 816.35	683.35	3 500.06	0.17	0.22	0.39	2 620.99	88.43	2 709.42	713.83	296.54	1 010.37
1964 I	2 452.50	707.30	3 159.80	0.20	0.75	0.95	2 361.43	74.50	2 435.93	655.38	229.12	884.50
1964 II	2 485.98	620.79	3 106.75	0.20	0.70	0.90	2 388.23	68.46	2 456.69	664.80	243.95	908.75
1964 III	2 521.59	615.34	3 136.93	0.19	0.49	0.68	2 404.52	69.95	2 474.47	666.04	292.60	958.64
1964 IV	2 541.46	641.52	3 182.98	0.19	0.59	0.78	2 416.72	68.14	2 484.86	661.73	220.51	882.24
1964 V	2 577.80	645.20	3 223.00	0.18	0.80	0.98	2 444.69	76.52	2 521.21	660.02	256.56	916.58
1964 VI	2 569.44	640.01	3 209.45	0.15	0.77	0.92	2 417.93	71.83	2 489.76	659.16	260.69	919.85
1964 VII	2 579.90	671.28	3 251.18	0.15	0.62	0.77	2 430.38	73.42	2 503.80	659.97	224.89	884.86
1964 VIII	2 592.55	665.64	3 258.19	0.14	1.03	1.17	2 447.70	80.21	2 527.91	663.87	228.96	892.83
1964 IX	2 610.90	667.50	3 278.40	0.14	0.78	0.92	2 469.80	80.70	2 550.50	667.79	280.99	948.78
1964 X	2 630.24	643.57	3 273.81	0.15	0.93	1.08	2 483.05	77.75	2 560.80	673.13	256.21	929.34
1964 XI	2 662.73	668.82	3 331.55	0.14	0.68	0.82	2 515.43	80.76	2 596.19	676.73	284.80	961.53
1964 XII	2 816.71	683.35	3 500.06	0.17	0.22	0.39	2 620.99	88.43	2 709.42	713.83	296.54	1 010.37
1965 I	2 849.82	669.95	3 519.77	0.17	0.58	0.75	2 665.99	75.98	2 741.97	723.54	284.96	1 008.50

Vuoden ja kuukauden lopussa Vid utgången av End of	Osuuskauppojen säästö- kassat — Handelslagens sparkassor <sup>1)</sup>			Osuuskassojen Keskus Oy Andelskassornas Central Ab Central Bank for co-operative credit societies			Osuuskassat Andelskassor Co-operative credit societies			Kaikkiaan Inalles All banking establishments		
	SOK:n jäsenuus- kaupat SOK:s medlems- handelslag <sup>2)</sup>	KK:n jäsenuus- liikkeet KK:s medlems- andelslag <sup>3)</sup>	Talletukset Depositi- onier Deposits	Shekkitilit Check- räkningar Cheque accounts	Yhteensä Summa Total	Talletukset Depositi- onier Deposits	Shekkitilit Check- räkningar Cheque accounts	Yhteensä Summa Total	Talletukset Depositi- onier Deposits	Shekkitilit <sup>4)</sup> Check- räkningar <sup>4)</sup> Cheque accounts <sup>4)</sup>	Yhteensä <sup>4)</sup> Summa <sup>4)</sup> Total <sup>4)</sup>	
	Milj. nmk											
1959 ....	99.40	119.73	8.56	11.55	20.11	851.77	45.68	897.45	4 541.89	819.00	5 360.89	
1960 ....	120.08	134.26	8.04	4.77	12.81	1 044.46	55.14	1 099.60	5 404.53	816.66	6 221.19	
1961 ....	134.23	151.05	11.82	10.60	22.42	1 229.22	60.30	1 289.52	6 270.31	864.63	7 134.94	
1962 ....	136.47	156.69	10.78	7.67	18.45	1 314.72	62.20	1 376.92	6 706.68	969.33	7 676.01	
1963 ....	145.39	165.27	10.50	13.85	24.35	1 437.49	62.25	1 499.74	7 185.01	1 126.30	8 311.31	
1964 ....	155.86	175.48	17.27	13.89	31.16	1 663.12	71.12	1 734.24	8 163.43	1 153.55	9 316.98	
1964 I	144.80	167.15	11.69	11.12	22.81	1 456.07	50.89	1 506.96	7 249.22	1 073.68	8 322.90	
1964 II	146.66	169.61	14.45	12.01	26.46	1 491.23	52.10	1 543.33	7 361.14	998.01	8 359.15	
1964 III	148.12	170.72	14.51	17.36	31.87	1 518.65	52.74	1 571.39	7 444.34	1 048.48	8 492.82	
1964 IV	148.14	171.41	14.32	16.08	30.40	1 537.36	51.41	1 588.77	7 491.33	998.25	8 489.58	
1964 V	148.46	169.53	15.60	18.04	33.64	1 560.86	56.86	1 617.72	7 577.14	1 053.98	8 631.12	
1964 VI	146.19	168.11	15.69	20.86	36.55	1 535.69	55.64	1 591.33	7 512.36	1 049.80	8 562.16	
1964 VII	145.36	167.69	14.02	25.03	39.05	1 543.55	62.43	1 605.98	7 541.02	1 057.67	8 598.69	
1964 VIII	144.38	167.79	13.64	20.84	34.48	1 555.36	69.57	1 624.93	7 585.43	1 066.25	8 651.68	
1964 IX	148.31	167.75	13.52	10.21	23.73	1 570.31	67.63	1 637.94	7 648.52	1 107.81	8 756.33	
1964 X	150.23	170.24	13.19	8.26	21.45	1 578.30	60.87	1 639.17	7 698.53	1 047.59	8 746.12	
1964 XI	152.23	171.17	14.34	11.50	25.84	1 606.90	71.56	1 678.46	7 799.67	1 118.12	8 917.79	
1964 XII	155.86	175.48	17.27	13.89	31.16	1 663.12	71.12	1 734.24	8 163.43	1 153.55	9 316.98	
1965 I	156.84	177.73	17.70	14.59	32.29	1 693.40	60.95	1 754.35	8 285.19	1 107.01	9 392.20	

<sup>1)</sup> Consumers' co-operative savings funds — <sup>2)</sup> Finnish Co-operative Wholesale Society — <sup>3)</sup> Co-operative Union.  
<sup>4)</sup> Postisäästöpankin siirtotilit ml. — Inkl. Postsparbankens girokonton — Incl. giro accounts of the Post Office Savings Bank.

## 17. Rahalaitosten antolainaus yleisölle — Penninginrättningarnas utlåning till allmänheten — Loans by banking establishments

Vuoden ja kuukauden lopussa Vid utgången av End of	Suomen Pankki Finlands Bank Bank of Finland				Liikepankit Affärsbanker Commercial banks				Säästöpankit Sparbanker Savings banks				Posti- säästö- pankki*) Posti- spar- banken*) Post Office Savings Bank *)	
	Markka- määr. vekselit Växlar i mark Bills in marks	Shekki- tilit Check- räkningar Cheque accounts	Muu lai- nananto <sup>1)</sup> Annan kredit- givning <sup>1)</sup> Other advances <sup>1)</sup>	Yhteensä Summa Total	Vekselit Växlar Bills	Shekki- tilit Check- räkningar Cheque accounts	Muu lai- nananto Annan kredit- givning Other advances	Yhteensä Summa Total	Vekselit Växlar Bills	Shekki- tilit Check- räkningar Cheque accounts	Muu lai- nananto Annan kredit- givning Other advances	Yhteensä Summa Total		Lainat Lån Loans
	Milj. nmk													
1959 ....	38.88	2.67	125.33	166.88	969.10	203.49	924.27	2 096.86	64.27	37.58	1 225.40	1 327.25	331.38	
1960 ....	72.32	4.18	115.24	191.74	1 142.52	233.98	1 228.10	2 604.60	81.91	43.96	1 423.48	1 549.35	394.96	
1961 ....	70.83	6.08	109.17	186.08	1 239.97	261.97	1 546.05	3 047.99	109.17	42.54	1 665.92	1 817.63	436.83	
1962 ....	33.55	3.63	103.96	141.14	1 253.63	265.45	1 780.86	3 299.94	108.35	50.04	1 860.13	2 018.52	508.65	
1963 ....	57.17	1.72	85.69	144.58	1 237.25	258.25	1 977.00	3 472.50	105.95	43.19	1 985.40	2 134.54	544.01	
1964 ....	67.09	2.48	62.68	132.25	1 335.23	312.53	2 268.68	3 916.44	126.20	43.96	2 146.47	2 316.63	607.70	
1964 I	52.07	1.62	76.53	130.22	1 199.65	270.84	1 975.64	3 446.13	107.00	44.37	1 988.27	2 139.64	547.07	
II	28.91	1.48	74.50	104.89	1 227.04	301.09	1 981.38	3 509.51	106.92	45.31	1 996.50	2 148.73	554.15	
III	23.27	3.38	74.48	101.13	1 248.34	302.56	1 996.50	3 547.40	105.31	43.60	2 001.34	2 150.25	559.54	
IV	20.87	3.51	72.91	97.29	1 315.23	309.79	2 011.31	3 636.33	108.57	45.89	2 015.52	2 169.98	563.14	
V	20.36	2.77	72.91	96.04	1 328.05	274.80	2 025.71	3 628.56	111.71	43.34	2 035.34	2 190.39	569.96	
VI	19.06	3.92	70.13	93.11	1 324.71	298.42	2 066.64	3 689.77	116.02	47.52	2 037.40	2 200.94	575.28	
VII	18.96	2.23	69.85	91.04	1 325.11	291.11	2 089.82	3 706.04	119.23	45.83	2 054.59	2 219.65	582.99	
VIII	17.91	2.98	68.07	88.96	1 308.57	298.45	2 113.63	3 720.65	118.47	43.68	2 077.29	2 239.44	592.36	
IX	24.26	4.18	68.07	96.51	1 310.97	302.74	2 147.50	3 761.21	126.56	44.58	2 097.62	2 268.76	601.33	
X	41.67	9.57	66.46	117.70	1 298.61	318.36	2 174.02	3 790.99	129.52	46.82	2 119.62	2 295.96	611.57	
XI	55.62	10.14	65.50	131.26	1 300.53	301.93	2 216.82	3 819.28	133.29	44.02	2 144.84	2 322.15	607.79	
XII	67.09	2.48	62.68	132.25	1 335.23	312.53	2 268.68	3 916.44	126.20	43.96	2 146.47	2 316.63	607.70	
1965 I	48.33	1.89	62.68	112.90	1 313.64	308.98	2 278.12	3 900.74	127.99	45.94	2 164.63	2 338.56	614.59	

Vuoden ja kuukauden lopussa Vid utgången av End of	Kiinnitys- luotto- laitokset Hypoteke- inrättn. Mortgage banks				Osuuskassojen Keskus Oy Andelskassornas Central Ab Central Bank for co-operative credit societies				Osuuskassat Andelskassor Co-operative credit societies				Kaikkiaan Inalles All banking establishments			
	Lainat Lån Loans	Vekselit Växlar Bills	Shekki- tilit Check- räkning. Cheque accounts	Muu lai- nananto Annan kredit- givning Other advances	Yhteensä Summa Total	Vekselit Växlar Bills	Shekki- tilit Check- räkning. Cheque accounts	Muu lai- nananto Annan kredit- givning Other advances	Yhteensä Summa Total	Vekselit Växlar Bills	Shekki- tilit Check- räkning. Cheque accounts	Muu lai- nananto Annan kredit- givning Other advances	Yhteensä Summa Total	Lainat Lån Loans		
	Milj. nmk															
1959 ....	325.78	54.11	5.17	8.01	67.29	43.42	29.69	826.90	900.01	1 169.78	278.60	3 767.07	5 215.45			
1960 ....	452.16	75.43	5.26	13.77	94.46	69.48	31.99	980.09	1 081.56	1 441.66	319.37	4 607.80	6 368.83			
1961 ....	515.17	109.86	12.29	24.24	146.39	113.95	35.34	1 169.42	1 318.71	1 643.78	353.22	5 466.80	7 468.80			
1962 ....	614.73	86.19	8.78	30.80	125.77	122.79	37.36	1 314.63	1 474.78	1 604.51	365.26	6 213.76	8 183.53			
1963 ....	664.31	101.13	8.44	39.27	148.84	133.80	36.94	1 438.12	1 608.86	1 635.30	348.54	6 733.80	8 717.64			
1964 ....	829.34	109.60	10.19	117.04	236.83	159.06	40.54	1 621.05	1 820.65	1 797.18	409.70	7 652.96	9 859.84			
1964 I	672.69	95.61	12.55	39.57	147.73	132.02	39.87	1 443.99	1 615.88	1 586.35	369.26	6 743.76	8 699.36			
II	683.88	74.79	11.71	63.68	150.18	131.09	41.37	1 447.18	1 619.64	1 568.75	400.96	6 801.27	8 770.98			
III	687.44	78.30	11.85	66.88	157.03	131.74	40.04	1 454.23	1 626.01	1 586.96	401.43	6 840.41	8 828.80			
IV	706.59	82.02	10.90	64.74	157.66	137.04	42.77	1 469.30	1 649.11	1 663.73	412.86	6 903.51	8 980.10			
V	751.13	85.05	10.39	66.32	161.76	139.93	40.10	1 486.14	1 666.17	1 685.10	371.40	7 007.51	9 064.01			
VI	768.18	87.76	14.03	69.37	171.16	145.00	45.17	1 498.48	1 688.65	1 692.55	409.06	7 085.48	9 187.09			
VII	777.13	93.11	13.37	70.82	177.30	143.90	39.65	1 515.23	1 698.78	1 700.31	392.19	7 160.43	9 252.93			
VIII	782.39	97.78	13.26	72.64	183.68	142.12	37.46	1 540.56	1 720.14	1 684.85	395.83	7 246.94	9 327.62			
IX	787.18	101.88	13.08	75.57	190.53	149.21	40.15	1 569.53	1 758.89	1 712.88	404.73	7 346.80	9 464.41			
X	810.24	103.67	14.59	73.78	192.04	153.51	45.37	1 592.83	1 791.71	1 726.98	434.71	7 448.52	9 610.21			
XI	824.74	111.44	12.33	98.23	222.00	154.28	40.38	1 611.36	1 806.02	1 755.16	408.80	7 569.28	9 733.24			
XII	929.34	109.60	10.19	117.04	236.83	159.06	40.54	1 621.05	1 820.65	1 797.18	409.70	7 652.96	9 859.84			
1965 I	827.52	107.43	15.56	119.64	242.63	160.94	45.58	1 628.94	1 835.46	1 758.33	417.95	7 696.12	9 872.40			

<sup>1)</sup> Vuodesta 1964 alkaen diskontatut kotimaiset ulkomaan rahan määrälliset vekselit ja hypoteekkilainat — \*) Ml. yksityiset obligatiolainat — \*) To-  
dellisia nostettuja lainoja.

<sup>1)</sup> Fr. o.m. år 1964 diskonterade inhemska växlar i utländskt mynt och hypotekslån — \*) Inkl. privata obligationslån — \*) Egentliga lyfta lån.

<sup>1)</sup> Beginning 1964, inland bills discounted in foreign currency and loans on security — \*) Incl. private bonded loans — \*) Real loans.



18. Suomen Pankki — Finlands Bank — The Bank of Finland

a. Tärkelmät tilit ja setelintanto-oikeus — Viktigare konton och sedelutgivningsrätt  
Certain accounts and right of note issue

Vuoden ja kuukauden lopussa Vid utgången av End of	Ensisijainen setelikate Ordinarie sedeltäckning Ordinary note cover		Toissijainen setelikate Supplementär sedeltäckning Supplementary note cover			Taseen loppusumma Balansens slutsumma Total	Pitkääkaiset velat Långfristiga skulder Long-term liabilities	
	Kultakassa Guld-kassa Gold reserve	Ulkomaiset valuutat, vekselit ja obligaatit Utländska valutator, växlar o. obligationer Foreign exchange, bills and bonds	Diskonstatut kotimaiset vekselit Diskonterade inhemska växlar Domestic bills discounted	Kediskonstatut vekselit Rediskonterade växlar Rediscounted bills	Valtion vakauttamislaina Statens konsolideringslån Treasury bond loan		Ulkomaiset Utländska Foreign	Kotimaiset Inhemska Domestic
	Milj. nmk							
1959	84.5	682.4	154.2	47.2	68.7	1 218.1	110.6	30.3
1960	91.2	661.9	177.3	205.1	37.5	1 251.2	100.3	6.0
1961	104.2	674.7	165.2	294.6	12.5	1 313.5	90.7	45.2
1962	135.2	570.1	115.4	401.2	—	1 309.9	79.1	1.1
1963	134.5	683.3	125.9	325.3	—	1 407.9	66.9	1.1
1964	189.6	860.1	122.3	448.4	—	1 717.8	54.3	1.1
1964 I	145.7	700.6	120.8	241.2	—	1 338.7	66.9	1.1
1964 II	145.7	721.7	95.6	329.0	—	1 386.2	64.9	1.1
1964 III	145.8	770.3	90.0	316.0	—	1 442.8	64.9	1.1
1964 IV	144.8	788.2	86.0	349.0	—	1 479.5	63.3	1.1
1964 V	144.9	808.6	85.5	329.5	—	1 484.4	63.1	1.1
1964 VI	144.9	795.7	81.6	403.2	—	1 528.5	60.7	1.1
1964 VII	144.9	809.2	81.2	357.8	—	1 502.2	60.7	1.1
1964 VIII	144.9	820.4	78.3	389.7	—	1 540.0	58.6	1.1
1964 IX	144.9	801.1	84.7	388.2	—	1 528.4	58.6	1.1
1964 X	143.1	823.1	100.5	407.7	—	1 584.5	56.9	1.1
1964 XI	142.7	847.9	113.5	394.2	—	1 609.9	56.9	1.1
1964 XII	189.6	860.1	122.3	448.4	—	1 717.8	54.3	1.1
1965 I	189.7	877.0	103.6	357.3	—	1 617.3	54.3	11.6

Vuoden ja kuukauden lopussa vid utgången av End of	Lyhytaikaiset velat Kortfristiga skulder Short-term liabilities					Setelintanto-oikeus Sedelutgivningsrätt Right of note issue	Setelintanto Sedelutgivning Note issue			
	Ulkomaiset valuuttatilit Utländska valutakonton Foreign exchange accounts	Ulkomaiset markkatilit Utländska markkon-ton Mark accounts of holders abroad	Valtion shekkilit Statens check-räkning Cheque account of the Treasury	Pankkien shekkilit Bankernas check-räkningar Cheque accounts of banks	Muut lyhyt-alkaiset velat Övriga kortfristiga skulder Other short-term liabilities		Liikkeessä olevat setelit Utelöpande sedlar Notes in circulation	Lyhyt-alkaiset velat Kortfristiga skulder Short-term liabilities	Shekki-luotoista nostamatta lunestående på check-kredit Undrawn on cheque credits	Setelintanto-vara Sedelreserv Note reserve
	Milj. nmk									
1959	21.2	47.8	64.2	38.5	6.4	1 037.1	694.4	178.1	9.3	155.3
1960	40.6	42.4	61.9	16.8	5.1	1 173.0	727.3	166.8	9.8	269.1
1961	13.4	37.7	1.1	5.6	15.4	1 251.2	837.1	73.2	8.8	332.1
1962	17.1	35.8	5.5	49.3	4.8	1 205.3	774.4	112.5	4.3	314.1
1963	18.2	33.6	0.2	4.3	2.9	1 269.0	943.7	59.2	5.8	260.3
1964	84.7	28.5	54.9	17.2	1.5	1 549.7	1 002.7	186.8	5.0	355.2
1964 I	20.2	30.2	0.1	36.1	3.2	1 208.4	835.0	89.8	5.9	277.6
1964 II	21.0	29.6	0.1	25.1	3.4	1 292.0	893.4	79.2	6.1	313.3
1964 III	18.4	28.5	5.3	38.6	2.5	1 322.2	911.3	93.3	4.2	313.4
1964 IV	17.6	27.9	12.3	42.5	2.3	1 368.0	905.5	102.6	4.0	355.9
1964 V	17.5	27.6	0.2	6.0	2.2	1 368.5	945.4	53.5	4.7	364.9
1964 VI	17.0	27.9	39.2	4.1	4.0	1 425.4	954.9	92.2	3.6	374.7
1964 VII	18.9	28.4	24.0	5.4	4.2	1 393.1	918.1	80.9	5.3	388.8
1964 VIII	19.0	27.7	34.1	3.7	2.9	1 433.3	928.2	87.4	4.5	413.2
1964 IX	19.2	26.9	18.5	2.8	1.9	1 418.9	927.3	69.3	5.0	417.3
1964 X	20.8	25.9	41.2	0.4	1.4	1 466.2	964.0	89.7	5.0	407.5
1964 XI	40.1	28.7	10.2	0.6	3.5	1 490.6	989.9	83.1	4.2	413.4
1964 XII	84.7	28.5	54.9	17.2	1.5	1 549.7	1 002.7	186.8	5.0	355.2
1965 I	94.7	16.5	4.9	6.7	22.9	1 527.5	910.2	145.7	5.1	466.5

b. Alin diskonttokorko		1949 1/2—1949 30/6 6 3/4 %		1951 16/12—1954 30/11 5 3/4 %		1959 1/3—1962 29/3 6 %	
Lägsta diskontranta		1949 1/7—1950 2/11 5 3/4 %		1954 1/12—1956 18/4 5 %		1962 30/3—1962 27/4 7 %	
Lowest discount rate		1950 3/11—1951 15/12 7 3/4 %		1956 19/4—1959 28/2 6 1/2 %		1962 28/4— 6 %	

## c. Avista myyntikurssit — Avista försäljningskurser — A vista rates of exchange

Päivä- määrä Datum	New York (1 \$)	Mont- real (1 C\$)	Lontoo London (1 £)	Tuk- holma Stock- holm (100 Kr)	Oslo (100 Kr)	Kööpen- hamina Köpen- hamn Copen- hagen (100 Kr)	Fr.- furt a/M. (100 DM)	Amster- dam (100 Fl)	Brüssel Brussels (100 Fr)	Zür- rich (100 Fr)	Parisi Paris (100 Fr)	Rooma Roma (100 lira)	Wien Vien- na (100 sh)	Lissabon Lisbon (100 Esc.)	Praha Prag Prague (100 Kč)	Moskova Moskva Moscow (Clear- ing, 1 Rub)
Viralliset myyntikurssit — Officiella försäljningskurser — Official selling rates — nmk																
1959 21/12	3.202	3.363	8.960	61.85	44.84	46.43	76.78	84.95	6.405	74.20	0.6498	0.5160	12.34	11.20	44.58	1) 80.25
1960 21/12	3.205	3.220	8.985	61.95	44.90	46.50	76.80	84.96	6.450	74.42	65.32	0.5160	12.32	11.20	44.58	1) 80.25
1961 21/12	3.221	3.087	9.045	62.20	45.20	46.84	80.60	89.45	6.470	74.65	65.75	0.5192	12.48	11.27	44.58	3.5667
1962 21/12	3.223	2.994	9.035	62.20	45.12	46.75	80.86	89.61	6.480	74.72	65.80	0.5193	12.48	11.27	44.58	3.5667
1963 21/12	3.221	2.982	9.010	62.05	45.01	46.69	81.09	89.47	6.470	74.66	65.75	0.5176	12.48	11.24	44.58	3.5667
1964 21/12	3.218	2.998	8.975	62.60	44.98	46.50	80.98	89.54	6.485	74.58	65.65	0.5147	12.46	11.20	44.58	3.5667
1963 20/11	3.221	2.991	9.015	62.05	45.05	46.69	81.09	89.47	6.465	74.66	65.75	0.5180	12.46	11.24	44.58	3.5667
21/12	3.221	2.982	9.010	62.05	45.01	46.69	81.09	89.47	6.470	74.66	65.75	0.5176	12.48	11.24	44.58	3.5667
1964 30/1	3.219	2.982	9.005	62.00	44.97	46.56	81.00	89.26	6.460	74.54	65.70	0.5172	12.47	11.23	44.58	3.5667
28/2	3.217	2.980	9.000	62.10	44.93	46.52	80.94	89.19	6.455	74.34	65.65	0.5168	12.45	11.22	44.58	3.5667
31/3	3.217	2.980	9.000	62.55	44.97	46.64	80.94	89.26	6.455	74.34	65.65	0.5152	12.45	11.22	44.58	3.5667
30/4	3.221	2.980	9.020	62.70	45.05	46.68	81.06	89.26	6.470	74.64	65.70	0.5152	12.47	11.24	44.58	3.5667
31/5	3.221	2.980	9.015	62.70	45.05	46.64	81.00	89.19	6.470	74.64	65.70	0.5152	12.47	11.24	44.58	3.5667
30/6	3.224	2.980	9.000	62.78	45.09	46.64	81.12	88.98	6.465	74.70	65.75	0.5160	12.48	11.22	44.58	3.5667
31/7	3.224	2.984	8.990	62.71	45.05	46.60	81.12	89.19	6.485	74.52	65.80	0.5160	12.49	11.21	44.58	3.5667
31/8	3.224	2.990	8.980	62.78	45.01	46.52	81.12	89.25	6.485	74.64	65.80	0.5160	12.50	11.20	44.58	3.5667
30/9	3.222	2.996	8.965	62.63	44.97	46.52	81.06	89.32	6.490	74.64	65.75	0.5160	12.48	11.18	44.58	3.5667
31/10	3.216	2.993	8.955	62.35	44.89	46.41	80.86	89.32	6.480	74.58	65.65	0.5147	12.45	11.16	44.58	3.5667
30/11	3.216	2.998	8.975	62.47	44.94	46.45	80.92	89.54	6.480	74.52	65.65	0.5147	12.45	11.17	44.58	3.5667
31/12	3.218	2.998	8.975	62.60	44.98	46.50	80.98	89.54	6.485	74.58	65.65	0.5147	12.46	11.20	44.58	3.5667
1965 30/1	3.216	2.996	8.980	62.65	44.98	46.50	80.86	89.54	6.485	74.40	65.65	0.5147	12.45	11.20	44.58	3.5667

1) 100 (vanhaa — gamla — old) Rub.

d. Kotimainen clearingliike  
Inhemsk clearingrörelse  
Domestic clearing accounts

Vuosi ja kuukausi År och månad Year and month	Postivksellit, shekit ja siirto- määräykset — Postremissväxlar, checkar o. kontokrediteringar Bankers' drafts, cheques and transfer orders	
	Luku Antal 1 000 No.	Määrä Belopp Total sum Milj. nmk
1959 .....	4 556	15 083
1960 .....	5 350	17 520
1961 .....	6 155	19 891
1962 .....	6 873	21 505
1963 .....	7 564	22 976
1964 .....	8 699	26 727
1964 I ..	678	2 116
II ..	643	1 996
III ..	630	1 855
IV ..	764	2 263
V ..	708	2 184
VI ..	733	2 280
VII ..	713	2 254
VIII ..	667	2 197
IX ..	736	2 319
X ..	779	2 369
XI ..	786	2 213
XII ..	867	2 681
1965 I ..	770	2 235

19. Postisilrtollitke  
Postgironrörelsen  
Post Office giro accounts

Luku Antal No.	Määrä Belopp Total sum Milj. nmk	Silttoollit 1) Girokonton 2) Giro accounts 3)	
		Luku Antal 1 000 No.	Määrä Belopp Total sum Milj. nmk
89 113	278	36 426	3) 51 825
95 298	288	39 325	60 070
100 383	312	44 333	67 606
103 063	399	50 511	78 027
106 710	468	53 907	88 506
110 554	513	60 185	100 934
106 761	355	4 512	6 771
107 039	442	4 949	7 732
107 677	454	4 916	7 534
109 129	411	4 985	8 302
109 573	444	4 640	7 969
109 993	472	4 797	8 254
110 074	391	4 183	8 102
110 235	436	4 175	8 481
110 267	467	4 805	8 303
110 366	452	5 180	8 787
110 417	451	5 923	8 800
110 554	513	7 120	11 899
110 578	477	5 025	8 189

20. Protestoidut vekselit ja  
tratat 2)  
Protesterade växlar och  
trattor 2)  
Protested bills of exchange  
and drafts 2)

Vekselit Växlar Bills of exchange	Tratat Trattor Drafts	Yhteensä Summa Total
1 000 nmk		
3 245	1 136	4 381
3 496	1 475	4 971
4 675	1 861	6 536
5 132	2 544	7 676
8 463	3 301	11 764
6 900	2 849	9 749
432.4	180.0	612.4
571.4	207.5	778.9
491.6	193.6	685.2
429.7	203.2	632.9
331.8	231.9	563.7
647.2	367.1	1 014.3
621.5	278.0	899.5
837.8	178.1	1 015.9
964.9	211.9	1 176.8
453.6	283.9	737.5
444.7	225.1	669.8
673.5	288.2	961.7
*701.7	*218.5	*920.2

1) Vuoden ja kuukauden lopussa — 2) Kauppalehden protestilistan mukaan. Kaupungit ja kauppalat — 3) Vuoden 1959 alusta pl. valtion tileillä tehdyt sisäiset siirrot.

1) Vid utgången av året och månaden — 2) Enligt protestilistan i Kauppalehti. Städer och köpingar — 3) Från början av 1959 exkl. inre gireringar inom statens konton.

1) End of year and month — 2) According to Kauppalehti list of protested bills. Urban communes.

21. Helsingin Arvopaperipörssi — Helsingfors Fondbörs — Helsinki Stock Exchange

Vuosi ja kuukausi År och månad Year and month	Myynti — Försäljning — Sales							Osakeindeksi <sup>1)</sup> Aktieindex <sup>1)</sup> Share index <sup>1)</sup> 1948 = 100		
	Osakkeet Aktier Shares	Siltä-Därav-Of which		Merkintä oikeudet Tecknings- rätter Subscription rights	Deben- tuureja Deben- tures	Obli- gaatiot Obliga- tioner Bonds	Yh- teensä Summa Total	Pankki- Banker Banks	Teolli- suus In- dus- try	Yleis- indeksi General- index General index
		Teolli- suus Indus- try	Pankki Banker Banks							
	1 000 nmk									
1959 ....	22 891	16 953	4 908	2 937	—	1 280	27 108	146	506	435
1960 ....	23 674	17 849	4 146	1 453	3	1 158	26 288	162	619	527
1961 ....	25 081	17 213	5 183	1 750	52	1 666	28 549	172	614	527
1962 ....	26 652	17 697	6 507	1 702	189	2 780	31 323	170	605	520
1963 ....	25 601	17 055	5 790	690	60	3 004	29 355	165	637	542
1964 ....	25 647	17 664	5 464	564	104	4 806	31 121	152	649	548
1964 I	2 606	1 606	646	—	21	521	3 148	161	634	539
II	2 197	1 460	533	—	6	433	2 636	160	657	556
III	2 293	1 464	522	—	9	531	2 833	161	670	566
IV	2 420	1 781	473	—	10	447	2 877	159	660	559
V	2 768	1 958	466	—	10	460	3 238	154	635	537
VI	1 839	1 274	403	29	6	355	2 229	153	650	549
VII	1 139	737	259	103	8	188	1 438	151	658	553
VIII	1 243	870	268	65	3	216	1 527	151	662	557
IX	2 453	1 778	478	161	8	412	3 034	148	647	544
X	2 140	1 576	458	206	4	436	2 786	144	640	537
XI	2 253	1 582	415	—	6	483	2 742	140	633	531
XII	2 296	1 578	543	—	13	324	2 633	141	644	540
1965 I	1 833	956	750	303	5	539	2 680	133	638	528

22. Henkivakuutusyhtiöiden hankinta<sup>2)</sup> — Livförsäkringsbolagens nyanskaffning<sup>2)</sup> Life insurance policies<sup>2)</sup>

Uusia vakuutuksia Nya försäkringar Policies granted	
Luku Antal Number	Milj. nmk
149 011	737.2
153 132	807.3
158 775	871.4
149 660	891.3
152 662	977.3
163 548	1 144.8
14 995	100.5
14 169	98.2
15 742	102.3
14 726	102.8
12 068	86.0
12 886	90.1
8 699	59.5
10 746	75.2
14 879	108.6
14 750	105.6
15 064	107.8
14 824	108.2
13 891	110.2

<sup>1)</sup> Unitaksen mukaan. Kuukauden keskihinnat — <sup>2)</sup> Kuukausitiedot osittain arvioidut.  
<sup>1)</sup> Enligt Unitas. Medelpris per månad — <sup>2)</sup> Månadsvärdena är delvis uppskattade.  
<sup>1)</sup> Mean prices of month — <sup>2)</sup> The monthly values are partly estimated.

23. Ulkomainen matkustajaliikenne — Resandetrafiken mellan Finland och utlandet — Foreign passenger traffic

Vuosi ja kuukausi År och månad Year and month	Koko matkustajaliikenne — Hela resandetrafiken — Total passenger traffic														
	Saapuneet — Anlända — Arrivals				Lähteneet — Avresta — Departures										
	Yhteensä Summa Total	Maitse Till lands By land	Meritse Sjöledes By sea	Lentoteitse Per flyg By air	Yhteensä Summa Total	Maitse Till lands By land	Meritse Sjöledes By sea	Lentoteitse Per flyg By air							
1963 ....	2 366 345	1 668 133	521 211	177 001	2 375 044	1 675 518	518 203	181 323							
1964 ....	3 342 324	2 431 046	718 158	193 120	3 351 927	2 441 582	713 027	197 318							
	Suomesta suoraan Pohjoismaiden ulkopuolelle lähteneet matkustajat <sup>1)</sup> — Personer som från Finland rest direkt till utomnordiskt land <sup>1)</sup> — Passengers departed directly to countries outside the Northern countries <sup>1)</sup>														
Lähteneet Avresta Departures	Ulkomaalaiset kansalaisuuden mukaan Utlänningar efter medborgarskap Foreigners by citizenship				Yhteensä Summa Total	Ruotsi Sverige Sweden	Norja Norge Norway	Tanska Danmark Denmark	Iso-Britannia Storbritannien Un. Kingdom	Neuvostoliitto Sovjetunionen USSR	Ranska Frankrike France	Saksa Tyskland Germany	Yhdysvallat Förenade staterna USA	Muut maat Övriga länder Others	Lähteneitä Suomen kansalaisia Avresta finska medborgare Departes Finns
	Yhteensä Summa Total	Maitse Till lands By land	Meritse Sjöledes By sea	Lentoteitse Per flyg By air											
1963 ....	142 915	29 339	36 147	77 429	58 771	3 613	839	763	9 180	4 733	2 969	11 828	11 176	13 670	84 144
1964 ....	173 787	36 389	44 928	92 470	73 794	5 136	510	602	12 565	6 028	4 132	15 260	12 078	17 483	99 993
1964 I	5 517	480	640	4 397	1 971	88	7	13	274	189	66	581	299	454	3 546
II	5 599	616	519	4 464	1 820	49	5	3	232	208	91	493	193	546	3 779
III	8 826	548	665	5 613	2 230	138	34	14	315	283	129	519	290	508	6 596
IV	11 103	2 272	903	7 928	2 819	210	20	12	287	498	135	583	399	675	8 284
V	14 845	3 830	2 495	8 520	3 920	323	66	51	479	417	171	1 014	543	856	10 925
VI	24 793	6 140	6 323	12 330	8 227	936	73	95	925	569	578	1 513	1 622	1 916	16 566
VII	32 739	8 063	13 972	10 704	18 055	1 655	76	231	3 479	840	962	3 001	3 706	4 105	14 684
VIII	29 166	6 306	12 978	9 882	18 143	1 206	113	89	4 413	821	1 127	3 544	2 762	4 068	11 023
IX	14 880	2 199	3 027	9 654	6 972	189	51	53	998	584	335	1 588	1 102	2 072	7 908
X	11 433	1 782	1 691	7 960	4 379	198	38	24	513	634	212	1 115	692	953	7 054
XI	7 367	924	839	5 604	2 622	62	16	8	359	421	198	616	230	712	4 745
XII	7 519	1 229	876	5 414	2 636	82	11	9	291	564	128	693	240	618	4 883
1965 I	6 825	800	764	5 261	2 143	75	7	9	295	187	87	675	263	545	4 682

<sup>1)</sup> Toukokuusta 1958 lähtien, pohjoismaiden (Islantia lukuunottamatta) muodostettua yhteisen passintarkastusalueen, ei saada tietoja ko. alueen eri maiden välillä matkustaneiden lukumääristä kansalaisuuksittain — Fr. o. m. maj 1958 utgör de nordiska länderna (med undantag av Island) ett gemensamt passkontrollområde, vilket omöjliggör uppdelning efter medborgarskap av de resande mellan länderna i ifrågavarande område — The Northern countries (excl. Iceland) constitute from May 1958 a joint area of passport control, which makes it impossible to divide by citizenship the passengers travelling between these countries in the area.

## 24. Moottoriajoneuvot — Motorfordon — Motor vehicles

Vuoden ja kuukauden lopussa Vid utgången av End of	Henkilö-autot Personbilar Cars		Kuorma-autot Lastbilar Lorries		Linja- autot Bussar Buses	Paketti- autot Paket- bilar Vans	Muut autot Övriga bilar Other auto- mobiles	Kalkki autot Alla bilar All automobiles		Käyttövoima Drivkraft Motives power		Moottori- pyörät Motor- cycles
	Yhteensä Summa Total	Ammatt. Yrkesm. Profes- sional	Yhteensä Summa Total	Ammatt. Yrkesm. Profes- sional				Yhteensä Summa Total	Ammatt. Yrkesm. Profes- sional	Bensiini Bensin Motor spirits	Diesel	
1958 .....	139 222	10 701	42 717	22 558	5 219	10 525	2 340	200 023	38 905	181 443	18 490	89 060
1959 .....	160 419	11 312	45 347	24 614	5 479	11 937	2 440	225 622	41 903	199 668	25 845	95 789
1960 .....	183 267	12 171	46 579	25 261	5 874	20 110	2 595	258 425	43 930	226 247	32 041	103 463
1961 .....	216 921	12 930	46 599	25 070	6 263	30 090	2 798	302 671	45 025	265 562	36 824	109 496
1962 .....	259 211	14 346	46 134	24 923	6 575	34 882	2 932	349 734	46 712	307 648	41 801	108 597
1963 .....	303 051	15 992	45 720	24 767	6 902	37 248	3 010	395 931	48 594	349 687	45 987	101 191
1963 V .....	276 957	16 102	48 226	26 224	6 891	36 846	3 019	371 939	50 118	326 707	44 947	113 910
VI .....	282 664	16 525	48 596	26 435	6 935	37 328	3 044	378 567	50 815	332 767	45 515	116 034
VII .....	289 688	16 883	49 060	26 675	6 997	37 823	3 063	386 631	51 497	340 144	46 202	118 712
VIII .....	295 373	17 116	49 447	26 861	7 057	38 284	3 091	393 252	51 992	346 187	46 780	120 558
IX .....	301 870	17 368	49 972	27 128	7 129	38 710	3 124	400 805	52 601	353 046	47 474	122 331
X .....	306 498	17 581	50 479	27 432	7 183	39 153	3 157	406 470	53 203	358 029	48 155	123 506
XI .....	309 818	17 804	50 841	27 650	7 222	39 589	3 176	410 646	53 697	361 702	48 658	123 902
XII .....	303 051	15 992	45 720	24 767	6 902	37 248	3 010	395 931	48 594	349 687	45 987	101 191
*1964 I .....	304 869	16 206	45 955	24 915	6 939	37 524	3 027	398 314	49 001	351 694	46 363	101 286
II .....	308 107	16 437	46 310	25 154	6 967	37 951	3 043	402 378	49 515	355 264	46 857	101 457
III .....	313 178	16 667	46 812	25 434	7 021	38 429	3 068	408 508	50 096	360 767	47 494	101 888
IV .....	321 420	16 976	47 339	25 733	7 070	39 105	3 093	418 027	50 776	369 605	48 165	102 728
V .....	329 881	17 332	47 820	25 976	7 154	39 740	3 118	427 713	51 475	378 612	48 843	103 921
VI .....	338 410	17 626	48 226	26 213	7 195	40 357	3 138	437 326	52 060	387 688	49 379	105 989
VII .....	348 143	17 931	48 691	26 474	7 240	41 037	3 165	448 276	52 684	398 022	49 995	108 186
VIII .....	358 432	18 180	49 196	26 736	7 282	41 684	3 194	459 788	53 248	408 932	50 594	110 069
IX .....	367 213	18 377	49 700	26 995	7 317	42 354	3 232	469 816	53 762	418 396	51 158	111 819
X .....	376 432	18 610	50 457	27 434	7 430	43 200	3 266	480 785	54 571	428 441	52 082	113 171
XI .....	381 940	18 830	50 998	27 767	7 469	43 817	3 301	487 525	55 172	434 500	52 763	113 663
XII .....	..	..	..	..	..	..	..	..	..	..	..	113 731

## b. Rekisteriin merkityt uudet ajoneuvot — Inregistrerade nya motorfordon — Registered new vehicles

## Lääni - Län - Province

	Tammijoulukuu 1964 — Januari-december 1964 — January-December 1964											
Uudenmaan — Nylands ..	22 577	548	1 277	583	204	1 804	113	25 975	1 386	24 383	1 589	1 335
Turun-Porin — Åbo-B:borgs	12 349	312	767	460	81	874	37	14 108	889	13 114	993	916
Ahvenanmaan — Ålands..	543	17	19	6	—	79	4	645	23	630	15	47
Hämeen — Tavastehus ...	10 413	264	699	364	66	1 010	40	12 228	716	11 370	858	901
Kymen — Kymmene ....	6 357	242	476	294	28	451	16	7 328	587	6 767	561	478
Mikkelin — S:t Michels ...	3 761	178	266	180	29	259	7	4 322	392	3 973	349	548
Pohjois-Karjalan — Norra Karels .....	2 930	196	226	163	22	241	14	3 433	386	3 145	287	739
Kuopion — Kuopio .....	3 209	226	288	199	32	347	12	3 888	464	3 490	397	613
Keski-Suomen — Mellersta Finlands .....	3 528	192	268	185	20	375	12	4 203	404	3 844	359	555
Vaasan — Vasa .....	7 006	251	533	260	29	674	22	8 264	550	7 626	638	316
Oulun — Uleåborgs .....	5 488	269	409	249	52	467	20	6 436	592	5 860	576	741
Lapin — Lapplands .....	3 945	304	327	216	33	299	15	4 619	564	4 094	525	326
<b>Koko maa — Hela riket — Whole country .....</b>	<b>82 106</b>	<b>2 999</b>	<b>5 555</b>	<b>3 159</b>	<b>596</b>	<b>6 880</b>	<b>312</b>	<b>95 449</b>	<b>6 953</b>	<b>88 296</b>	<b>7 147</b>	<b>7 515</b>

## Tammikuu 1965 — Januari 1965 — January 1965

Uudenmaan — Nylands ..	912	43	51	14	3	132	9	1 107	65	1 043	64	19
Turun-Porin — Åbo-B:borgs	609	33	71	40	11	93	1	785	84	686	99	25
Ahvenanmaan — Ålands..	29	—	—	—	—	6	—	35	—	35	—	—
Hämeen — Tavastehus ...	204	12	3	2	—	48	—	255	15	247	8	4
Kymen — Kymmene ....	436	26	45	30	—	39	1	521	60	466	55	13
Mikkelin — S:t Michels ...	77	10	14	9	5	20	—	116	25	95	21	2
Pohjois-Karjalan — Norra Karels .....	86	9	7	3	1	13	1	108	14	99	9	—
Kuopion — Kuopio .....	48	14	3	1	—	13	—	64	16	53	11	5
Keski-Suomen — Mellersta Finlands .....	159	5	21	18	3	28	1	212	27	184	28	21
Vaasan — Vasa .....	501	20	20	7	1	67	—	589	28	571	18	5
Oulun — Uleåborgs .....	398	24	53	42	4	45	1	501	71	432	69	35
Lapin — Lapplands .....	46	11	3	3	—	17	—	66	16	63	3	—
<b>Koko maa — Hela riket — Whole country .....</b>	<b>3 505</b>	<b>207</b>	<b>291</b>	<b>169</b>	<b>28</b>	<b>521</b>	<b>14</b>	<b>4 359</b>	<b>421</b>	<b>3 974</b>	<b>385</b>	<b>129</b>

## 25. Valtionrautatiet — Statsjärnvägarna — State railways

Vuosi ja kuukausi År och månad Year and month	Kaupallisessa liikenteessä kuljetettu tavaramäärä Befordrat gods i kommersiell trafik Freight carried in commercial traffic		Varsinaiset matkustajat Egentliga resande Passengers carried	Tulot henkilöliikenteestä Inkomster av persontrafiken Receipts from passenger traffic	Tulot tavara- liikenteestä Inkomster av godstrafiken Receipts from freight traffic	Tulot kaikkiaan Summa inkomster Total receipts	Varsinaiset menot Egentliga utgifter Expenditure proper	Ylijäämä (+) tai vajaus (—) Överskott (+) eller underskott (—) Net surplus (+) or deficit (—)
	1 000 t	1 000 000 t-km	1 000	Milj. nmk				
1958	16 140	4 063	31 169	64.62	200.07	296.24	298.54	— 2.30
1959	17 044	4 205	33 392	65.71	207.91	308.85	312.75	— 3.90
1960	19 041	4 865	34 927	67.39	235.57	344.56	337.70	+ 6.86
1961	18 784	4 719	38 164	72.45	243.54	356.86	359.04	— 2.18
1962	18 556	4 910	37 313	76.03	257.52	374.87	378.55	— 3.68
1963	18 118	4 928	*30 858	72.69	253.43	367.05	403.02	— 35.97
1963 VI	1 502	409	2 596	9.32	22.10	33.77	32.90	+ 0.87
VII	1 589	407	2 241	8.93	20.07	31.50	32.93	— 1.43
VIII	1 613	411	2 313	8.20	22.56	39.01	32.80	+ 6.21
IX	1 668	425	2 967	6.13	21.97	30.38	32.52	— 2.14
X	1 821	449	2 621	5.25	24.57	32.84	34.29	— 1.45
XI	1 658	389	2 741	5.55	20.54	28.96	34.03	— 5.07
XII	1 400	335	2 786	7.22	24.50	41.21	49.66	— 8.45
1964 I	1 525	407	2 872	4.88	21.72	28.61	27.34	+ 1.27
II	1 484	430	2 641	5.37	20.97	28.43	34.49	— 6.06
III	1 500	431	2 947	7.27	21.91	31.19	33.85	— 2.66
IV	1 672	433	2 661	5.03	22.79	29.94	34.64	— 4.70
V	1 500	368	2 619	6.74	18.55	27.90	34.26	— 6.36
VI	1 520	367	2 239	8.31	24.09	35.10	41.97	— 6.87
VII	1 575	389	2 122	9.29	18.59	34.72	36.51	— 1.79
VIII	1 607	390	2 259	8.29	22.25	33.34	35.93	— 2.59
IX	1 706	410	2 564	5.33	22.14	29.83	40.04	— 10.21
X			2 694	5.82	24.07	32.80	35.95	— 3.15
XI				4.67	22.55	30.08	36.23	— 6.15

## 26. Ulkomainen merenkulku — Sjöfarten mellan Finland och utlandet — Foreign shipping

Vuosi ja kuukausi År och månad Year and month	Saapuneet alukset — Ankomma fartyg — Vessels entered						Lähteneet alukset — Avgångna fartyg — Vessels cleared					
	Luku — Antal Number		nettotonnia 1 000 nettoton tons		Tuotu tavara- määrä Im- porterad varu- mängd Tons imported 1 000 t	Sittä suomal. aluksilla Därav med finska fartyg Of which with Finnish vessels	Luku — Antal Number		nettotonnia 1 000 nettoton tons		Viety tavara- määrä Ex- porterad varu- mängd Tons exported 1 000 t	Sittä suomal. aluksilla Därav med finska fartyg Of which with Finnish vessels
	Kaik- kiaan Summa Total	Niistä suomal. Därav finska Of which Finnish	Kaik- kiaan Summa Total	Lastissa Last- förande With cargo			Kaik- kiaan Summa Total	Niistä suomal. Därav finska Of which Finnish	Kaik- kiaan Summa Total	Lastissa Last- förande With cargo		
1959	11 432	3 315	7 718	4 932	6 761	4 383	11 449	3 299	7 773	6 221	8 829	3 199
1960	13 795	4 159	9 354	6 281	8 955	5 373	13 826	4 156	9 376	7 416	10 400	3 555
1961	15 554	5 150	10 042	6 721	8 993	5 711	15 534	5 138	10 081	7 901	11 026	3 993
1962	14 568	5 474	10 581	7 644	9 670	6 285	14 592	5 443	10 647	7 938	10 166	3 967
1963	13 686	5 656	10 695	7 803	10 048	6 615	13 681	5 626	10 734	7 933	10 032	4 000
*1964	15 386	6 713	12 441	9 670	12 474	7 848	15 394	6 704	12 465	8 888	10 617	4 547
1963 XII	1 031	426	888	657	913	587	1 008	392	854	614	766	326
*1964 I	718	360	767	576	843	632	737	358	767	527	750	423
II	535	292	663	544	808	590	557	293	693	455	614	350
III	507	291	666	535	733	566	462	263	604	389	482	277
IV	730	327	735	588	903	643	723	333	754	487	646	319
V	1 376	621	989	755	885	585	1 353	656	959	709	860	372
VI	1 882	807	1 298	995	1 052	639	1 839	807	1 287	963	1 054	378
VII	2 107	904	1 500	1 165	1 091	678	2 162	919	1 544	1 253	1 182	425
VIII	2 064	874	1 406	1 072	1 056	611	2 014	859	1 399	1 111	1 080	388
IX	1 596	652	1 155	861	1 127	618	1 640	651	1 166	873	1 105	413
X	1 467	559	1 120	842	1 274	697	1 471	558	1 135	760	1 010	413
XI	1 320	540	1 136	909	1 455	827	1 285	533	1 094	683	939	374
XII	1 084	486	1 006	827	1 247	762	1 151	474	1 063	679	895	415
*1965 I	788	355	831	690			795	350	861	549		

## 27. Kauppalaivasto — Handelsflottan — Merchant fleet

Vuoden ja kuukauden lopussa Vid utgången av End of	Koko kauppalaivasto Hela handelsflottan Whole merchant fleet		Höyryaluksat Ångfartyg Steamers		Moottorialuksat Motorfartyg Motor ships	
	Luku Antal Number	1 000 brutto- tonnia brutto- tonnage	Luku Antal Number	1 000 brutto- tonnia brutto- tonnage	Luku Antal Number	1 000 brutto- tonnia brutto- tonnage
1959 .....	517	718	223	312	196	396
1960 .....	521	801	216	314	217	478
1961 .....	533	820	200	295	250	517
1962 .....	557	880	192	298	287	575
*1963 .....	570	945	179	295	338	644
*1964 .....	565	963	157	268	370	690
*1964 I ..	565	924	174	286	340	633
II ..	567	938	174	290	351	643
III ..	564	936	170	285	353	647
IV ..	563	934	167	281	355	648
V ..	564	932	166	277	357	650
VI ..	566	936	165	275	360	656
VII ..	567	942	165	277	362	660
VIII ..	569	943	165	277	364	661
IX ..	569	935	164	276	365	654
X ..	568	936	163	275	366	656
XI ..	566	937	161	272	367	660
XII ..	565	963	157	268	370	690
*1965 I ..	565	971	154	258	373	709

## 28. Kotimaisten lentoyhtiöiden säännöllinen lentoliikenne

Inhemiska flygbolags reguljära flygtrafik  
Scheduled air traffic of Finnish companies

Vuosi ja kuukausi År och månad Year and month	Lento-km Flyg-km Kilometres flown	Matkustaja-km Passagerar-km Passenger-km	Matkustajien luku Antal passagerare Passengers carried	Rahtia ja postia Frakt och post Freight and mail
	1 000			1 000 ton-km
1958 ....	10 362	177 351	424 145	2 269
1959 .....	11 000	186 084	434 835	3 696
1960 .....	11 499	228 050	549 884	4 113
1961 .....	11 100	240 225	542 986	4 060
1962 .....	12 433	287 450	652 308	4 908
1963 .....	12 567	312 559	696 266	5 201
1963 XI	888	21 784	48 096	394
XII	886	18 621	42 764	446
1964 I	912	18 586	42 065	398
II	906	19 972	44 134	476
III	970	23 863	53 478	448
IV	994	24 981	50 905	442
V	996	26 600	52 831	421
VI	1 123	32 898	62 406	402
VII	1 150	28 136	57 703	378
VIII	1 156	31 271	61 519	425
IX	1 088	31 969	58 091	504
X	1 002	28 107	55 202	538
XI	850	23 834	53 613	525

## 29. Posti- ja lennätinlaitos — Post- och telegrafverket — Postal, telegraphic and telephone services

Vuosi ja kuukausi År och månad Year and month	Postitulot Post- inkomster Postal revenue	Puhelin- tulot Telefon- inkomster Revenue from telephone service	Lennätin- tulot Telegraf- inkomster Revenue from telegraphic service	Muita tuloja Övriga inkomster Other revenue	Yhteensä Summa Total revenue	Kaukopuhelut Fjärrsamtal Trunk calls		Sähkösanomat Telegram Telegrams		Telexkirjoitus Telexskrivning Telex calls		
	1000 nmk					1 000		kotimaassa (3 min. jaks.) inrikes (3 min. period.) *)	ulkomaille (minuu- teissa) till ut- landet (1 minu- ter) *)	kotimaassa inrikes within Finland	ulkomaille till ut- landet abroad	kotimaassa (sykäyk- siä) *) inrikes (impul- ser) *) within Finland (pulses) *)
1959 ..	107 921	62 312	6 794	1 800	178 828	82 162	2 265	678	486	*) 1 513	927	
1960 ..	116 135	73 513	8 067	2 031	199 746	82 754	2 629	675	475	5 999	1 165	
1961 ..	121 616	80 422	8 712	2 271	213 022	88 483	3 121	714	460	7 903	1 402	
1962 ..	94 589	88 020	9 050	39 360	231 023	92 991	3 489	736	430	9 772	1 619	
*1963 ..	105 955	104 865	10 059	43 354	264 233	94 959	3 975	704	425	12 571	1 744	
*1964 ..	135 411	121 905	11 662	49 865	318 843	90 878	4 371	712	409	15 212	1 986	
*1963 XI	11 183	8 167	629	2 961	22 940	7 664	343	57	36	1 144	156	
XII	15 773	9 880	833	11 296	37 781	7 474	344	61	32	1 258	128	
*1964 I	8 752	10 589	1 335	2 890	23 566	7 759	350	51	31	943	152	
II	9 512	8 971	722	3 137	22 341	7 256	348	52	30	1 310	145	
III	10 723	9 829	1 143	3 399	25 094	7 509	357	54	30	1 286	136	
IV	10 954	11 667	877	3 450	26 949	7 735	368	57	34	1 136	166	
V	12 438	8 498	730	3 493	25 159	7 623	351	84	34	1 099	149	
VI	9 877	10 433	993	3 223	24 526	7 526	375	59	37	1 550	161	
VII	8 912	10 186	899	3 310	23 307	7 015	328	57	34	1 349	149	
VIII	9 091	8 514	748	3 330	21 684	7 424	358	58	34	1 289	157	
IX	12 416	10 813	1 182	4 274	28 686	7 658	371	61	38	1 450	190	
X	11 282	11 876	1 095	4 573	28 826	7 813	385	56	37	1 201	195	
XI	11 899	9 362	939	4 129	26 328	7 879	391	57	34	1 285	201	
XII	19 555	11 167	998	10 655	42 376	7 681	390	65	35	1 314	185	

\*) Liikenne on ilmoitettu minuutteina elokuun alkuun 1959 saakka ja sen jälkeen liikenteen osittain automatisoituessa eripituista maksusykäksinä, joihin sisältyy myöskin käsivälitteinen liikenne maksusykäyksiksi muunnettuna — \*) Lisäksi 2,03 milj. automaattisen liikenteen eripituista maksusykäystä.

\*) Trafiken har till början av augusti 1959 angivits i minuter och därefter, sedan en partiell övergång till automatisk trafik skett, i form av betalningsimpulser av olika längd. Det antal impulser som angivits innefattar även den manuella trafikens omräknad i betalningsimpulser — \*) Där-till 2,03 milj. taxsimpulser av olika längd i automattrafik.

\*) Within Finland (3-minute periods) — \*) Abroad (minutes).

\*) Traffic is indicated in minutes until August, 1959, and after that date, automatic service having been partly introduced, in taxable pulses with different intervals; the pulse number also includes the manual traffic figures converted into taxable pulses — \*) In addition 2,03 million counting impulses of different length in automatic service.

30. Elintarvikkeiden ym. vähittäiskauppahintoja <sup>1)</sup> — Detaljhandelspriser för livsmedel m.m. <sup>1)</sup> — Retail prices for provisions etc. <sup>1)</sup>

Vuosi ja kuukausi År och månad Year and month	Maito, kuorimaton <sup>2)</sup> Mjöl, oskummad <sup>2)</sup> Whole milk <sup>2)</sup>	Meijerivoi Mejerismör Dairy butter	Margarini Margarin Margarine	Munat Ägg Eggs	Perunat Potatis Potatoes	Herneet, kuivatut Ärtor, torkade Dried peas	Vehnäjauhot, hienot (pakkauksessa) Vetemjöl, fint (i förpackning) Wheat flour (in carton)	Ruisjauhot, tavalliset Rågmjöl, vanligt Rye meal	Kaurasuurimot, litistetyt Havregryn, manglade Rolled oats	Manna-suurimot Mannagryn Semolina
	Nmk/kg									
1959 .....	0.397	4.507	3.161	2.798	0.202	1.014	0.879	0.565	0.847	0.878
1960 .....	0.411	4.640	3.161	3.034	0.217	1.077	0.930	0.599	0.896	0.911
1961 .....	0.412	4.640	3.161	2.948	0.184	1.054	0.970	0.603	0.900	0.955
1962 .....	0.433	4.640	3.161	2.812	0.293	1.100	1.023	0.616	0.902	1.002
1963 .....	0.469	4.902	3.161	3.055	0.258	1.257	1.063	0.626	0.913	1.037
1964 .....	0.538	5.587	3.497	3.306	0.292	1.329	1.218	0.696	1.059	1.186
1963 XII..	0.485	5.170	3.161	3.070	0.231	1.286	1.127	0.635	0.973	1.100
1964 I..	0.505	5.330	3.360	2.753	0.251	1.322	1.182	0.666	1.035	1.147
II..	0.505	5.330	3.360	2.705	0.263	1.328	1.184	0.667	1.038	1.146
III..	0.528	5.430	3.360	3.080	0.278	1.333	1.185	0.667	1.039	1.147
IV..	0.533	5.430	3.360	3.565	0.284	1.339	1.185	0.667	1.039	1.147
V..	0.533	5.430	3.360	3.614	0.293	1.343	1.185	0.667	1.039	1.147
VI..	0.533	5.430	3.360	3.494	0.293	1.336	1.185	0.667	1.038	1.147
VII..	0.533	5.430	3.360	3.513	0.304	1.337	1.185	0.667	1.038	1.147
VIII..	0.533	5.430	3.360	3.443	<sup>3)</sup> 0.540	1.338	1.185	0.667	1.038	1.147
IX..	0.563	5.950	4.041	3.417	0.350	1.323	1.284	0.752	1.038	1.261
X..	0.563	5.950	3.681	3.409	0.287	1.310	1.286	0.756	1.116	1.262
XI..	0.565	5.950	3.681	3.362	0.295	1.317	1.286	0.756	1.123	1.263
XII..	0.565	5.950	3.681	3.315	0.307	1.321	1.286	0.756	1.125	1.265
1965 I..	0.565	5.950	3.681	3.176	0.323	1.324	1.286	0.756	1.124	1.266

Vuosi ja kuukausi År och månad Year and month	Ruisleipä, kova (näkki-leipä) Rågbröd, hårt (knäckebröd) Crisp rye bread	Ruisleipä, pehmeä Rårbröd mjukt Rye bread	Sianliha, tuore, kykilha Fläsk, färskt, sidfläsk Fresh pork	Silakka, tuore Strömming, färsk Fresh Baltic herring	Silakka, suolattu Strömming, saltad Salted Baltic herring	Silli, suolattu Sill, saltad Salted herring	Palasokeri Bitsocker Lump sugar	Kolvuhalot, pitkät, kotiln- ajettuina <sup>4)</sup> Björkved, lång, hemkörd <sup>4)</sup> Birch fuel wood <sup>4)</sup>	Savukkeet <sup>5)</sup> Cigarettes <sup>5)</sup>
	Nmk/kg								
1959 .....	1.120	0.666	3.557	1.130	1.094	1.927	1.339	65.996	0.950
1960 .....	1.210	0.709	4.158	1.202	1.223	2.052	1.338	64.888	0.950
1961 .....	1.268	0.740	3.948	1.211	1.411	2.157	1.338	69.404	0.904
1962 .....	1.283	0.778	4.037	1.156	1.470	2.191	1.335	74.486	0.972
1963 .....	1.300	0.804	4.346	1.323	1.524	2.286	1.440	83.553	1.137
1964 .....	1.525	0.948	4.692	1.455	1.731	2.518	2.008	88.003	1.432
1963 XII..	1.363	0.841	4.652	1.376	1.596	2.333	1.689	86.204	1.300
1964 I..	1.479	0.904	4.832	1.491	1.692	2.440	1.881	86.793	1.304
II..	1.482	0.904	4.753	1.704	1.697	2.470	2.292	86.945	1.397
III..	1.491	0.923	4.738	1.665	1.718	2.481	2.292	88.180	1.438
IV..	1.497	0.926	4.655	1.465	1.721	2.490	2.092	88.063	1.447
V..	1.497	0.926	4.611	0.957	1.706	2.512	2.092	87.989	1.448
VI..	1.498	0.928	4.615	0.845	1.712	2.521	2.091	88.001	1.450
VII..	1.498	0.928	4.637	1.247	1.704	2.567	1.891	88.001	1.450
VIII..	1.498	0.928	4.638	1.546	1.720	2.534	1.892	88.217	1.450
IX..	1.562	1.000	4.639	1.590	1.762	2.521	1.892	88.341	1.450
X..	1.597	1.000	4.689	1.612	1.750	2.540	1.892	88.382	1.450
XI..	1.597	1.000	4.719	1.683	1.791	2.564	1.892	88.534	1.450
XII..	1.597	1.000	4.778	1.650	1.801	2.576	1.892	88.587	1.450
1965 I..	1.601	1.002	4.809	1.632	1.798	2.576	1.892	88.509	1.450

<sup>1)</sup> Sosiaalisen tutkimustoimiston keräämiä vähittäiskaupan keskihintoja 33 palkkakunnan hintatietojen mukaan — <sup>2)</sup> Nmk:aa litralta — <sup>3)</sup> Uudet perunat — <sup>4)</sup> Nmk:aa syleitä (4 m<sup>3</sup>) — <sup>5)</sup> Nmk:aa laatikolta.

<sup>1)</sup> Genomsnittspris för minuthandeln enligt prisuppgifter från 33 orter, samlade av Byrån för social forskning — <sup>2)</sup> Nmk per liter — <sup>3)</sup> Nyipotatis — <sup>4)</sup> Nmk per famn (4 m<sup>3</sup>) — <sup>5)</sup> Nmk per ask.

<sup>1)</sup> Average retail prices based on price data from 33 localities gathered by the Bureau of Social Research — <sup>2)</sup> Nmk per litre — <sup>3)</sup> New potatoes — <sup>4)</sup> Nmk per 4 cu. m — <sup>5)</sup> Nmk per packet.

## 31. a. Tukkuhintaindeksi — Partiprisindex — Wholesale price index

1935 = 100. Ryhmien painot ilmoitettu suluisissa — Gruppvikterna angivna inom parentes — Group weights in parentheses

Vuosi ja kuukausi År och månad Year and month	Koti- markkina- tavarain yleisindeksi Generalindex för hemma- marknads- varor General index of home market goods	Ryhmäindeksit — Gruppindex — Group indices								
		Eläinkun- nasta saadut elin- tarvikkeet Animalliska livsmedel Foodstuffs of animal origin	Vilja ja viljatuot- teet Spannmål o. spannmåls- produkter Cereals and cereal products	Muut kasvi- kunnasta saadut elin- tarvikkeet Övriga vege- tabiliska livsmedel Other vegetable foodstuffs	Rehut Foder- medel Fodder	Lannoit- teet Gödsel- medel Ferti- lizers	Poltto- aineet ja voitelu- öljyt Bränsle o. smörj- oljor Fuel and lubricants	Metallit ja metalliteollis- uus- tavarat Metaller o. metall- industrivaror Metals and products of the metal industry	Kivi-, savi- ja lasi- tavarat Sten-, ler- o. glasvaror Stone, clay & glass ware	Kemiallis- teknilliset tavarat Kemisk- tekniska varor Chemicals
	(100.00)	(9.38)	(9.22)	(15.05)	(1.99)	(0.94)	(4.78)	(16.99)	(2.79)	(3.98)
1959 ...	2 096	2 217	1 795	2 221	2 269	1 123	2 331	2 059	1 755	2 157
1960 ...	2 178	2 412	1 875	2 193	2 343	1 166	2 351	2 134	1 716	2 094
1961 ...	2 196	2 429	1 898	2 048	2 203	1 172	2 466	2 119	1 716	2 142
1962 ...	2 231	2 450	1 963	2 132	2 301	1 167	2 621	2 129	1 765	2 100
1963 ...	2 307	2 556	2 041	2 287	2 583	1 187	2 802	2 111	1 820	2 065
1964 ...	<sup>5)</sup> 2 526	2 764	2 221	<sup>5)</sup> 2 722	3 024	1 255	2 929	<sup>5)</sup> 2 080	1 712	<sup>5)</sup> 2 046
1963 XI	2 390	2 649	2 084	2 380	2 691	1 170	2 860	2 131	1 857	2 046
1963 XII	2 413	2 663	2 091	2 459	2 701	1 188	2 862	2 135	1 878	2 061
1964 I	<sup>5)</sup> 2 419	2 671	2 153	2 573	2 877	1 222	2 861	<sup>5)</sup> 1 970	1 675	<sup>5)</sup> 2 031
1964 II	<sup>5)</sup> 2 453	2 681	2 153	2 747	2 867	1 259	2 890	<sup>5)</sup> 1 976	1 675	2 038
1964 III	<sup>5)</sup> 2 466	2 712	2 163	2 745	2 867	1 271	2 940	<sup>5)</sup> 2 003	1 675	<sup>5)</sup> 2 047
1964 IV	<sup>5)</sup> 2 476	2 744	2 165	2 744	2 877	1 271	2 940	<sup>5)</sup> 2 031	1 675	<sup>5)</sup> 2 051
1964 V	<sup>5)</sup> 2 481	2 788	2 165	2 740	2 877	1 271	2 940	<sup>5)</sup> 2 047	1 711	<sup>5)</sup> 2 051
1964 VI	<sup>5)</sup> 2 523	2 751	2 169	2 756	3 071	1 271	2 940	<sup>5)</sup> 2 058	1 733	2 060
1964 VII	<sup>5)</sup> 2 535	2 772	2 168	2 791	3 073	1 210	2 940	<sup>5)</sup> 2 082	1 733	2 040
1964 VIII	<sup>5)</sup> 2 541	2 728	2 183	<sup>5)</sup> 2 784	3 140	1 230	2 940	<sup>5)</sup> 2 091	1 733	2 040
1964 IX	<sup>5)</sup> 2 581	2 808	2 314	2 710	3 142	1 234	2 940	<sup>5)</sup> 2 144	1 733	2 046
1964 X	<sup>5)</sup> 2 602	2 845	2 325	2 675	3 166	1 254	2 940	<sup>5)</sup> 2 150	1 733	<sup>5)</sup> 2 051
1964 XI	<sup>5)</sup> 2 619	2 831	2 346	2 690	3 165	1 275	2 940	<sup>5)</sup> 2 202	1 733	<sup>5)</sup> 2 045
1964 XII	2 623	2 831	2 352	2 716	3 165	1 296	2 940	2 203	1 733	2 055

Vuosi ja kuukausi År och månad Year and month	Tuotanto- hyödyk- keet Produktions- föremå- nen Producers' goods	Kulutus- tavarat Konsum- tionsvaror Consumers' goods	Erikoisindeksit Specialindex Special indices		Tuonti- tavarain (cif) yleis- indeksi General- index för import- varor (cif) General index of import goods (cif)	Ryhmäindeksit — Gruppindex — Group indices					
			Jalostam. ja väh. jalost. tav. Obearb. o. osastentligt bearb. varor Raw ma- terials and articles mainly un- manu- factured	Olelm. jalost. tav. Väsent- ligt bearb. varor Articles wholly or mainly manu- factured		Vilja ja vilja- tuotteet Spannmål och spannmåls- produkter Cereals and cereal products	Muut kasvikunn. saadut elin- tarvikkeet Övriga vege- tab. livs- medel Other vegetable foodstuffs	Rehut Foder- medel Fodder	Lannoit- teet Gödsel- medel Ferti- lizers	Poltto- aineet ja voitelu- öljyt Bränsle och smörj- oljor Fuel and lubricants	Metallit ja metalli- teollisuus- tavarat Metaller o. metallin- dustriivaror Metals and products of the metal industry
	(63.46)	(36.55)	(53.04)	(41.92)	(100.00)	(5.27)	(11.73)	(3.55)	(3.01)	(8.92)	(36.38)
1959 ...	2 133	2 033	2 359	1 732	1 864	1 746	2 556	2 073	1 012	1 859	2 000
1960 ...	2 227	2 092	2 474	1 767	1 874	1 763	2 621	2 201	1 018	1 705	2 048
1961 ...	2 275	2 059	2 491	1 787	1 841	1 676	2 542	2 044	1 013	1 640	2 025
1962 ...	2 298	2 116	2 510	1 845	1 847	1 896	2 349	2 076	1 015	1 731	2 027
1963 ...	2 355	2 223	2 530	1 928	1 897	1 902	2 929	2 334	1 029	1 810	1 929
1964 ...	<sup>5)</sup> 2 559	<sup>5)</sup> 2 470	<sup>5)</sup> 2 852	<sup>5)</sup> 2 075							
1963 XI	2 447	2 291	2 671	2 000	1 939	1 921	3 282	2 453	1 019	1 844	1 921
1963 XII	2 467	2 320	2 700	2 016	1 963	1 897	3 455	2 438	1 019	1 852	1 930
1964 I	<sup>5)</sup> 2 440	<sup>5)</sup> 2 381	2 702	<sup>5)</sup> 2 027	1 984	1 985	3 540	2 316	1 019	1 814	1 921
1964 II	<sup>5)</sup> 2 463	<sup>5)</sup> 2 436	<sup>5)</sup> 2 717	<sup>5)</sup> 2 087	2 113	1 985	4 405	2 308	1 018	1 844	1 929
1964 III	<sup>5)</sup> 2 475	<sup>5)</sup> 2 449	2 733	<sup>5)</sup> 2 096	2 129	1 985	4 603	2 385	1 010	1 820	1 945
1964 IV	<sup>5)</sup> 2 482	<sup>5)</sup> 2 464	2 766	<sup>5)</sup> 2 074	2 099	1 970	4 251	2 285	1 010	1 886	1 981
1964 V	<sup>5)</sup> 2 488	<sup>5)</sup> 2 470	<sup>5)</sup> 2 773	<sup>5)</sup> 2 077	2 044	1 970	3 739	2 412	1 009	1 876	1 998
1964 VI	<sup>5)</sup> 2 553	<sup>5)</sup> 2 472	<sup>5)</sup> 2 843	<sup>5)</sup> 2 079	2 076	2 010	3 944	2 412	1 009	1 871	2 003
1964 VII	<sup>5)</sup> 2 559	<sup>5)</sup> 2 492	<sup>5)</sup> 2 886	<sup>5)</sup> 2 047	2 083	1 923	3 893	2 333	1 010	1 868	2 060
1964 VIII	<sup>5)</sup> 2 575	<sup>5)</sup> 2 481	<sup>5)</sup> 2 896	<sup>5)</sup> 2 048	2 066	1 949	3 695	2 473	1 052	1 903	2 043
1964 IX	<sup>5)</sup> 2 631	<sup>5)</sup> 2 493	2 941	<sup>5)</sup> 2 082	2 086	1 911	3 739	2 456	1 045	1 902	2 087
1964 X	<sup>5)</sup> 2 664	<sup>5)</sup> 2 494	<sup>5)</sup> 2 977	<sup>5)</sup> 2 082	2 088	1 850	3 759	2 367	1 045	1 918	2 111
1964 XI	<sup>5)</sup> 2 687	<sup>5)</sup> 2 501	2 992	<sup>5)</sup> 2 103							
1964 XII	2 688	2 510	2 999	2 102							

<sup>1)</sup> Paperivanukkeelle ja sahatulle puutavaralle vuosien 1934—36 keskihinnat = 100 — <sup>2)</sup> Vuodesta 1939 lähtien muut vientitavararyhmät yleisindeksistä — <sup>3)</sup> Vuoden 1964 luvut on tarkistettu. — <sup>4)</sup> Korjattuja lukuja.

<sup>1)</sup> Medelprisen för pappersmassa och sågade trävaror åren 1934—36 = 100 — <sup>2)</sup> Fr. o. m. år 1939 har övriga varugrupper (13.2 % av den år reviderade. — <sup>3)</sup> Korrigerade tal.

<sup>1)</sup> For pulp and sawn goods the average prices in 1934—36 = 100 — <sup>2)</sup> Since 1939, other export items (13.2 % of the original weight sum) are

<sup>3)</sup> Corrected figures.



					Erikolsindeksit — Specialindextal — Special indices				
Vuodet ja nahkatavarat Hudar och lädervaror Skins and leather goods	Kautsu ja kautsuntavarat Kautschuk och kautschukvaror Rubber and rubber products	Kehruuaineet ja kutomata- varat Spånads- ämnen och textilvaror Textiles and textile products	Paperivanuke, pahvi ja paperi <sup>1)</sup> Pappersmassa, papp o. papper <sup>1)</sup> Pulp, cardboard and paper <sup>1)</sup>	Puutavarat <sup>1)</sup> Trävaror <sup>1)</sup> Wood and articles of wood <sup>1)</sup>	Kotimaiset tavarat Inhemiska varor Domestic goods	Siltä — Därav — Of which			Tuonti- tavarat Importerade varor Imported goods
						Maatalous- tuotteet Lantbruks- produkter Agricultural products	Metsätalous- tuotteet Skogshus- hållnings- produkter Forestry products	Teollisuus- tuotteet Industri- produkter Industrial products	
(4.14)	(1.84)	(13.84)	(1.96)	(13.63)	(68.10)	(13.14)	(13.87)	(41.09)	(31.99)
1979	1078	1293	1801	3134	2134	2198	3060	1801	2016
1879	1195	1354	1846	3433	2253	2338	3313	1868	2016
1890	1140	1382	1926	3649	2306	2290	3561	1888	1960
1819	1095	1429	1901	3661	2366	2439	3605	1924	1945
1713	1078	1459	1930	3829	2455	2500	3798	1988	1989
1848	1885	<sup>5)</sup> 1517	1938	4549	<sup>5)</sup> 2739	2754	4441	<sup>5)</sup> 2159	<sup>5)</sup> 2073
1692	1069	1481	1968	4163	2565	2517	4112	2058	2016
1701	1042	1485	1968	4212	2593	2588	4141	2072	2031
1803	1107	1504	1912	4258	2625	2632	4151	2107	<sup>5)</sup> 1979
1820	1107	1509	1912	4280	2648	2654	4182	2129	<sup>5)</sup> 2036
1850	1091	1512	1912	4281	2662	2680	4200	2137	<sup>5)</sup> 2046
1862	1091	<sup>5)</sup> 1520	1912	4283	<sup>5)</sup> 2665	2700	4202	<sup>5)</sup> 2135	<sup>5)</sup> 2072
1858	1069	<sup>5)</sup> 1515	1912	4280	<sup>5)</sup> 2673	2723	4200	<sup>5)</sup> 2141	<sup>5)</sup> 2073
1858	1074	<sup>5)</sup> 1518	1912	4538	<sup>5)</sup> 2725	2714	4453	<sup>5)</sup> 2145	<sup>5)</sup> 2092
1851	1074	<sup>5)</sup> 1520	1928	4547	<sup>5)</sup> 2752	2870	4462	<sup>5)</sup> 2137	<sup>5)</sup> 2070
1883	1084	<sup>5)</sup> 1518	1928	4590	<sup>5)</sup> 2758	2846	4469	<sup>5)</sup> 2153	<sup>5)</sup> 2076
1885	1084	<sup>5)</sup> 1515	1954	4752	<sup>5)</sup> 2802	2777	4628	<sup>5)</sup> 2194	<sup>5)</sup> 2108
1849	1079	1516	1989	4905	2837	2792	4777	2196	<sup>5)</sup> 2100
1829	1078	1532	1989	4936	2856	2811	4784	2219	<sup>5)</sup> 2115
1825	1078	1523	1989	4936	2862	2846	4784	2218	<sup>5)</sup> 2113

Kemial- listek- nilliset tavarat Kemisk- tekniska varor Chemicals	Vuodet ja nahka- tavarat Hudar och läder- varor Skins and leather goods	Kautsu ja kautsu- tavarat Kaut- schuk och kaut- schuk- varor Rubber and rubber products	Kehruu- aineet ja kutoma- tavarat Spånads- ämnen och textil- varor Textiles and textile products	Vientit- tavarain (fob) yhteisindeksi General- index för export- varor (fob) General index of export goods (fob)	Ryhmäindeksit Gruppindex Group indices		Ulkomaan- kaupan hinta- suhde (vientit- hinnat/tuonti- hinnat) <sup>2)</sup> Prisbalansen inom utrikes- handeln (ex- portpris/im- portpris) <sup>2)</sup> Terms of trade <sup>2)</sup>	Epävirallisia rinnakkaisarvoja <sup>4)</sup> Inofficiella parallellserier <sup>4)</sup> Unofficial parallel series <sup>4)</sup>		
				(100.00) <sup>3)</sup>	Paperi- vanuke, pahvi ja paperi <sup>1)</sup> Pappers- massa, papp och papper <sup>1)</sup> Pulp, cardboard and paper <sup>1)</sup>	Puu- tavarat <sup>1)</sup> Trävaror <sup>1)</sup> Wood and articles of wood <sup>1)</sup>		Kotimaiset tavarat ilman lv.- veroa Inhemiska varor utan oms.skatt Domestic goods with- out sales tax	ilman lv.- veroa utan oms.- skatt without sales tax	ilman valmiste- ja lv.veroa och acciser och oms.skatt without excise duties and sales tax
(8.60)	(3.87)	(1.61)	(18.07)	(100.00) <sup>3)</sup>	(46.42)	(53.58)				
1551	1481	1340	1565	2564	2392	2713	138	2069	1693	1547
1535	1177	1597	1578	2775	2413	3089	148	2187	1758	1611
1570	1117	1397	1597	2804	2488	3078	152	2239	1777	1643
1563	1059	1294	1660	2734	2386	3035	148	2298	1812	1666
1521	868	1260	1722	2832	2441	3170	149	2387	1874	1698
								2641	2012	1817
1490	825	1234	1722	2894	2470	3262	149	2494	1941	1741
1503	825	1142	1737	2933	2531	3282	149	2522	1954	1754
1606	875	1234	1763	3016	2529	3438	152	2529	1963	1767
1644	941	1234	1853	3032	2534	3464	144	2552	1982	1787
1619	941	1182	1795	3037	2544	3464	143	2565	1991	1795
1627	975	1182	1770	3071	2546	3526	146	2569	1989	1794
1629	975	1107	1752	3091	2543	3566	151	2576	1995	1800
1652	975	1126	1761	3099	2548	3576	149	2628	1999	1804
1640	1041	1108	1758	3103	2550	3582	149	2655	1992	1797
1640	1058	1140	1762	3102	2550	3579	150	2661	2007	1812
1645	1058	1140	1765	3143	2549	3658	151	2702	2043	1849
1633	925	1124	1784	3165	2551	3697	152	2737	2046	1852
				3182	2551	3728		2754	2067	1873
								2761	2066	1872

(13.2 % alkuperäisestä painosummasta) eivät sisälly viennin hintaindeksiin — <sup>1)</sup> Vientitavarain (fob) yleisindeksi prosentissa tuontitavarain (cif)   
 ursprungliga viktsummans ej beaktats — <sup>2)</sup> Generalindex för exportvaror (fob) i procent av generalindex för importvaror (cif) — <sup>3)</sup> Talen för 1964   
 not included — <sup>4)</sup> General index of export goods (fob) in percent of General index of import goods (cif) — <sup>4)</sup> The figures for 1964 have been revised.

31. b. Tukkuhinta-indeksi — Partiprisindex — Wholesale price index

1949 = 100. Ryhmien painot ilmoitettu sulussa — Gruppvikterna angivna inom parentes — Group weights in parentheses

Vuosi ja kuukausi År och månad Year and month	Kokonaisindeksi Totalindex Total index	Tavaroiden laatu <sup>1)</sup> — Varuslag <sup>1)</sup> — Quality of goods <sup>1)</sup>														1 Juomat ja tupakka Drycker och tobak Beverages and tobacco	2 Raaka-aineet (syötäväksi kelpaamattomat) Råvaror (icke ätbara) Crude materials (inedible)	24 Puutavarat Trävaror Wood						
		Siitä — Därav — Of which																						
		0 Elin- tarvik- keet Livs- medel Food	00 Teuras- eläimet Slakt- kreatur Live animals for food		01 Liha ja lihatuot- teet Kött och kött- varor Meat and meat- prepara- tions		02 Maito- talous- tuotteet ja munat Mjolk- och mejeri- produkter och ägg Dairy products and eggs		04 Vilja ja viljatuo- teet Spannmål och spann- målspro- dukter Cereals and ce- real prepa- rations		05 Hedelmät ja keltiö- kasvit Fruktur och köka- växter Fruits and vegetables		06 Sokeri ja sokerival- misteet Socker och soc- kervaror Sugar and sugar pre- parations		07 Kahvi, tee, kaakao ja suklaa Kaffe, te, kakao och choklad Coffee, tea, cocoa and chocolate									
(100.00)	(28.68)	(1.94)	(3.28)	(8.80)	(5.02)	(1.59)	(2.68)	(3.31)	(3.95)	(16.03)	(10.69)													
1958 ..	190	197	219	182	164	259	201	212	177	191	205	211												
1959 ..	191	199	208	180	168	283	199	214	161	194	203	207												
1960 ..	199	210	256	207	174	296	196	215	158	194	214	225												
1961 ..	200	206	245	209	174	302	181	216	138	183	226	240												
1962 ..	203	210	248	212	175	312	231	218	120	195	226	242												
1963 ..	210	220	261	223	186	325	215	239	121	221	233	254												
	1963	1964	1963	1964	1963	1964	1963	1964	1963	1964	1963	1964	1963	1964	1963	1964	1963	1964	1963	1964	1963	1964		
I	206	220	214	235	247	251	214	231	180	198	319	348	216	220	219	282	120	110	204	251	225	253	243	279
II	207	222	216	242	260	256	216	230	180	198	319	346	223	224	219	338	121	110	204	252	226	256	245	283
III	208	222	220	239	266	256	221	229	180	203	320	349	243	223	219	329	121	110	204	252	227	257	246	284
IV	207	224	218	243	257	254	219	229	186	208	320	349	225	224	219	313	121	135	208	254	227	257	246	284
V	206	223	214	240	254	260	218	233	185	207	320	349	219	223	219	313	121	135	208	254	227	256	246	284
VI	207	224	217	241	266	257	223	233	182	206	320	351	220	229	244	313	121	135	208	254	228	264	247	295
VII	209	226	217	243	259	251	221	233	182	208	320	351	221	287	244	283	121	135	237	254	232	264	252	296
VIII	210	228	219	245	265	256	222	231	183	208	319	353	232	285	244	283	120	135	237	254	233	266	254	299
IX	212	230	223	248	274	257	236	230	189	215	332	373	189	231	247	283	122	135	237	255	237	271	260	307
X	214	232	227	249	267	259	231	232	191	221	336	373	187	225	247	283	122	135	237	255	238	277	261	314
XI	216	232	228	249	261	251	230	229	195	223	338	374	192	235	275	283	122	135	237	254	245	280	270	319
XII	217	235	230	253	258	245	232	230	196	224	340	375	210	255	278	283	122	135	237	254	248	280	274	319

Vuosi ja kuukausi År och månad Year and month	Tavaroiden laatu — Varuslag — Quality of goods														Siitä — Därav — Of which									
	Siitä — Därav Of which		3 Kivennäis- polttoaineet, kivennäis- öljyt, kaasua, sähkövirta ja vesi Mineralis- ka bränslen, mineralöl- jor, gas, elström och vatten Mineral fuels, lubri- cants, gas, electric energy and water		Siitä — Därav Of which		31a Kiven- näispolt- toaineet ja kiven- näisöljyt Mine- raliska bränslen och mine- raloljor Mineral fuels and oils		31b Kaasu, sähkö- virta ja vesi Gas, el- ström och vatten Gas, elec- tric energy and water		4 Kasvi- öljyt ja -rasvat Vegetabi- liska oljor och fetter Vegetable oils and fats		5 Kemian teollisuus- den tuo- teet Produkter av kemisk industri Chemicals		6 Valmis- tetut teokset Bearbe- tade varor Manu- factured goods		64 Paperi ja pahvi sekä niistä val- mistetut teokset Papper, papp och varor därav Paper, paper- board and manu- factures thereof		65 Langat ja kudelmät Garn och vävnader Yarn and fabrics		66 Teokset muista kivennäis- aineista kuin metallista Varor av minera- liska äm- nen utom metaller Non- metallic mineral manu- factures		68 Epäjalot metallit Oädla metaller Base metals	
	(1.81)	(1.44)	(3.93)	(2.36)	(1.57)	(0.70)	(4.20)	(21.79)	(2.08)	(6.59)	(2.68)	(5.89)												
1958 ..	208	158	194	220	154	233	163	182	181	176	188	181	176	188	181									
1959 ..	207	149	199	212	179	231	164	183	187	174	184	187	174	184	178									
1960 ..	209	160	198	209	181	212	163	188	192	177	182	192	177	182	188									
1961 ..	221	162	199	206	189	204	161	189	201	180	182	201	180	182	184									
1962 ..	204	162	200	209	187	206	158	190	202	186	187	202	186	187	178									
1963 ..	207	172	199	213	178	230	157	191	208	191	192	208	191	192	169									
	1963	1964	1963	1964	1963	1964	1963	1964	1963	1964	1963	1964	1963	1964	1963	1964	1963	1964	1963	1964	1963	1964		
I	202	225	169	178	199	201	210	214	181	181	232	217	159	154	190	189	202	201	188	211	189	185	173	158
II	202	225	168	179	199	201	210	214	181	182	231	215	160	156	189	190	202	201	188	211	189	185	171	159
III	202	225	169	180	199	201	210	214	181	182	228	215	161	158	189	191	202	201	188	211	189	185	171	162
IV	202	225	171	177	199	201	210	214	181	182	229	215	161	159	189	193	202	201	188	212	189	185	169	165
V	202	225	171	172	199	201	210	214	182	182	230	216	159	159	189	194	202	201	188	212	189	187	168	169
VI	202	225	174	173	199	201	215	214	176	182	230	216	158	158	190	195	202	201	190	213	191	188	167	171
VII	212	225	174	171	199	201	215	214	176	182	230	220	153	157	191	196	214	203	190	213	193	188	167	172
VIII	212	225	174	172	199	201	215	214	176	182	230	219	154	157	191	198	214	203	191	214	193	190	168	176
IX	212	225	171	170	199	202	215	214	176	184	229	243	154	159	192	199	214	210	193	214	193	190	168	178
X	212	233	173	168	199	202	214	214	176	184	230	230	154	163	192	201	214	211	194	215	193	190	168	181
XI	212	233	177	167	199	202	214	214	176	184	231	224	155	164	193	202	214	212	196	217	195	190	168	184
XII	212	233	176	164	199	202	214	214	176	184	229	224	156	166	194	202	214	212	196	217	201	190	168	185

<sup>1)</sup> Ryhmittely kansainvälisen tavaranimikkeistön SITC:n mukaan — Gruppering enligt den internationella varunomenklaturen SITC — Classification according to the Standard International Trade Classification.

<sup>2)</sup> Tuotantotarkoituksiin — För produktionsändamål — For production purposes.



**32. Maataloustarvikkeiden ostohintaindeksi<sup>1)</sup>**  
**Index för inköpsprisen på lantbruksförrådsheter<sup>1)</sup>**  
*Purchase prices of farm supplies, index numbers<sup>1)</sup>*  
 1937—39 = 100

Vuosi ja kuukausi År och månad Year and month	Väikrehtu Krafftöder Concentrated feed		Väkilannoitteet Kraftgödsel Fertilizers		Rakennustarvikkeet Byggnadsmaterial Building supplies		Koneet ja kalusto Maskiner och inventarier Machines and implements		Kaikki maataloustarvikkeet Alla lantbruksförrådsheter All farm supplies	
	1964	1965	1964	1965	1964	1965	1964	1965	1964	1965
1959 ....	1 320		1 041		1 990		1 851		1 563	
1960 ....	1 342		1 084		2 003		1 885		1 594	
1961 ....	1 259		1 043		2 023		1 931		1 588	
1962 ....	1 316		1 040		2 065		1 970		1 621	
1963 ....	1 467		1 055		2 142		2 022		1 687	
*1964 ....	1 594		1 119		2 194		2 248		1 827	
I ....	1 518	1 654	1 100	1 214	2 082	2 298	2 175	2 308	1 761	1 901
II ....	1 520		1 135		2 082		2 175		1 770	
III ....	1 525		1 148		2 134		2 244		1 809	
IV ....	1 527		1 148		2 134		2 244		1 809	
V ....	1 527		1 148		2 134		2 244		1 809	
VI ....	1 635		1 148		2 210		2 244		1 843	
VII ....	1 635		1 059		2 210		2 244		1 821	
VIII ....	1 640		1 078		2 210		2 244		1 826	
IX ....	1 640		1 087		2 280		2 287		1 857	
X ....	1 650		1 106		2 280		2 287		1 863	
XI ....	1 654		1 125		2 280		2 287		1 869	
XII ....	1 654		1 148		2 298		2 308		1 886	

<sup>1)</sup> Pellervo-Seuran markkinatutkimuslaitoksen laskelmien mukaan — \*) Maito, munat, sianliha, naudaniha, lampaanliha — \*) Vehnä, ruis, ohra, kaura, herne, peruna.

<sup>2)</sup> Enligt beräkningar av Pellervo-Sällskapets institut för marknadsforskning — \*) Mjöl, ägg, svinkött, nötkött, fårkött — \*) Vete, råg, korn, havre, ärtor, potatis.

<sup>3)</sup> Calculated by the Pellervo agricultural society — \*) Milk, eggs, pork, beef, mutton — \*) Wheat, rye, barley, oats, peas, potatoes.

**33. Maataloustuotteiden tuottajahintaindeksi<sup>1)</sup>**  
**Index för lantbruksproduktens producentpris<sup>1)</sup>**  
*Farm product price index (prices paid to producers)<sup>1)</sup>*  
 1937—39 = 100

Vuosi ja kuukausi År och månad Year and month	Kotieläintuotteet <sup>2)</sup> Boskapsprodukter <sup>2)</sup> Livestock products <sup>2)</sup>		Pellonviljelytuotteet <sup>3)</sup> Åkerbruksprodukter <sup>3)</sup> Crop products <sup>3)</sup>		Kaikki maataloustuotteet Alla lantbruksprodukter All farm products	
	1964	1965	1964	1965	1964	1965
1959 ....	2 308		1 951		2 176	
1960 ....	2 484		1 848		2 250	
1961 ....	2 487		1 781		2 228	
1962 ....	2 488		1 886		2 266	
1963 ....	2 614		2 050		2 405	
*1964 ....	2 844		2 292		2 641	
I ....	2 657	3 034	2 156	2 495	2 472	2 836
II ....	2 662		2 214		2 497	
III ....	2 777		2 232		2 576	
IV ....	2 798		2 232		2 590	
V ....	2 808		2 221		2 592	
VI ....	2 784		2 213		2 574	
VII ....	2 813		2 255		2 608	
VIII ....	2 817		2 303		2 628	
IX ....	2 973		2 243		2 701	
X ....	3 020		2 289		2 751	
XI ....	3 054		2 379		2 805	
XII ....	3 082		2 431		2 842	

**34. Rakennuskustannusindeksi<sup>1)</sup> — Byggnadskostnadsindex<sup>1)</sup> — Building cost index**  
 1951 = 100

Vuosi ja kuukausi År och månad Year and month	Kokonaisindeksi Totalindex	a. Rakennustarvikkeet Byggnadsmaterial Building materials		b. Sivu- ja alurakentajat Sido- och underentreprenörer By- and subcontractors		c. Työpalkat Arbetslöner Wages		d. Työmaan yleiskulut Allmänna kostnader på arbetsplatsen Overhead costs of the contractor		e. Kustannusryhmittä a-d yhteensä (rakentajan indeksin) Kostnadsposterna a-d sammanlagt (byggnadsindex) Cost groups a-d total (Contractor's index)		f. Asiantuntijapalkkiot Sakkunnigarvodens Experts' fees		g. Rakennuspääoman korot Ränta på byggnadskapitalet Interest on building capital		
	(1000)	(925)	(225)	(245)	(118)	(928)	(32)	(40)								
1959 ...	118	110	121	128	121	119	119	97								
1960 ...	122	114	123	135	128	123	123	100								
1961 ...	128	114	128	148	136	129	129	105								
1962 ...	132	114	133	156	148	133	133	109								
1963 ...	140	118	138	171	163	141	141	115								
1964 ...	150	120	147	192	181	151	151	123								
I ...	142	156	117	123	139	154	179	204	170	190	144	158	144	158	117	128
II ...	144		118		142		180		172		145		145		118	
III ...	146		118		144		186		175		147		147		120	
IV ...	148		119		145		188		180		149		149		121	
V ...	150		119		146		194		182		151		151		123	
VI ...	150		120		147		195		183		151		151		123	
VII ...	150		120		148		194		183		152		152		123	
VIII ...	152		121		148		197		184		153		153		124	
IX ...	152		121		148		198		185		153		153		125	
X ...	153		122		150		200		186		155		155		126	
XI ...	153		123		151		198		186		155		155		126	
XII ...	154		123		151		199		186		155		155		126	

<sup>1)</sup> Kustannuserien painotus 4-kerroksisen kivitalon (Helsingissä) kustannussuhteiden mukaan.

<sup>2)</sup> De olika kostnadsposternas vikter bygger på kostnadsrelationerna för ett stenhus om 4 våningar (i Helsingfors).

**35. Elinkustannusindeksi**  
**Levnadskostnadsindex**  
*Cost of living index*

X 1951 = 100

Sosiaalisen tutkimustoimiston laskelmien mukaan.  
Enligt beräkningar utförda av Byrån för social forskning.  
According to the Bureau of Social Research.

Vuosi ja kuukausi År och månad Year and month	Kokonaisindeksi <sup>1)</sup> Totalindex <sup>1)</sup> Total index <sup>1)</sup>	Ryhmäindeksit ja (sulussa) niiden painot <sup>2)</sup> Gruppindex o. (inom parent.) deras vikter <sup>2)</sup> Group indices and their weights (in parent.) <sup>2)</sup>				
		Ravinto Föda Food	Asunto Bostad Rent	Lämpö ja valo Bränsle och lyse Heating and lighting	Vaate- tus Beklädnad Clothing	Muut menot Övriga utgifter Miscellaneous
	(100.0)	(38.7)	(12.9)	(4.3)	(12.6)	(31.5)
1959 .....	184	141	280	98	85	134
1960 .....	138	147	298	98	86	136
1961 .....	141	150	310	100	87	137
1962 .....	147	156	327	103	90	143
1963 .....	154	164	346	108	93	151
1964 .....	170	184	364	114	107	164
1964 I ..	164	175	361	113	104	159
II ..	165	177	361	113	105	160
III ..	167	180	361	114	106	162
IV ..	169	182	361	114	106	163
V ..	170	185	361	114	106	164
VI ..	170	185	361	114	107	165
VII ..	170	185	361	114	107	165
VIII ..	171	185	361	114	107	166
IX ..	172	188	361	114	108	167
X ..	173	187	372	114	108	167
XI ..	173	188	372	114	108	167
XII ..	174	189	372	114	109	168
1965 I ..	175	189	372	114	109	170

**36. Kuluttajan hintaindeksi**  
**Konsumentprisindex**  
*Consumer price index*

X—XII 1957 = 100

Sosiaalisen tutkimustoimiston laskelmien mukaan.  
Enligt beräkningar utförda av Byrån för social forskning.  
According to the Bureau of Social Research.

Vuosi ja kuukausi År och månad Year and month	Kokonaisindeksi <sup>1)</sup> Totalindex <sup>1)</sup> Total index <sup>1)</sup>	Ryhmäindeksit ja (sulussa) niiden painot <sup>2)</sup> Gruppindex o. (inom parentes) deras vikter <sup>2)</sup> Group indices and their weights (in parentheses) <sup>2)</sup>				
		Ravinto Föda Food	Asunto Bostad Rent	Lämpö ja valo Bränsle och lyse Heating and lighting	Vaate- tus Beklädnad Clothing	Muut menot Övriga utgifter Miscellaneous
	(100.0)	(38.7)	(12.9)	(4.3)	(12.6)	(31.5)
1959 .....	105	103	104	95	105	109
1960 .....	108	108	110	95	107	111
1961 .....	110	110	115	97	109	111
1962 .....	115	115	121	100	112	117
1963 .....	121	120	128	105	115	123
1964 .....	133	135	135	110	132	134
1964 I ..	129	129	134	110	129	129
II ..	130	130	134	110	130	130
III ..	131	132	134	110	132	132
IV ..	132	134	134	111	132	133
V ..	133	136	134	111	132	134
VI ..	134	136	134	110	132	135
VII ..	134	136	134	110	132	135
VIII ..	134	136	134	110	133	135
IX ..	135	138	134	111	134	136
X ..	135	137	138	111	134	136
XI ..	136	138	138	111	134	136
XII ..	136	139	138	111	135	137
1965 I ..	137	139	138	111	135	139

<sup>1)</sup> Tähän sisältyy erittelemättömien menojen ryhmä (3.9), jonka muutokset on edellytetty samoiksi kuin kokonaisindeksin — <sup>2)</sup> Vuodesta 1958 alkaen elinkustannusindeksin painot ovat samat kuin kuluttajan hintaindeksin.

<sup>1)</sup> Här ingår gruppen ospecificerade utgifter (3.9); förändringarna inom denna har ansetts motsvara förändringarna inom totalindex — <sup>2)</sup> Fr. o. m. år 1958 är vikterna för levnadskostnadsindex desamma som för konsumentprisindex.

<sup>1)</sup> Including a group (3.9), not specified — <sup>2)</sup> Beginning 1958 these weights are the same as those used for the consumer price index.

**37. Palkkaindeksisarjoja — Löneindexserier — Wage indexes**

1957 = 100

Vuosi ja neljännes År och kvartal Year and quarter	Maataloustyöväki <sup>1)</sup> Lantbruksarbetare <sup>1)</sup> Agricultural workers			Teollisuustyöväki <sup>1)</sup> Industriarbetare <sup>1)</sup> Industrial workers			Valtion virkamiehet <sup>2)</sup> Statens tjänstemän <sup>2)</sup> State employees				
	Miehet Män	Naiset Kvinnor	Yhteensä Summa Total	Miehet Män	Naiset Kvinnor	Yhteensä Summa Total	Palkkausluokat — Avlöningsklasser — Salary classes (1957)				
							33—43	25—32	15—24	6—14	Yhteensä Summa Total
1959 .....	106	106	106	111	109	111	108	108	110	112	110
1960 .....	113	110	112	119	115	118	112	112	115	118	115
1961 .....	119	113	117	128	124	127	121	123	123	127	124
1962 .....	121	118	120	136	131	134	131	131	129	132	130
1963 .....	141	129	136	145	141	144	160	147	139	142	143
1964 .....							175	164	159	162	161
1963 I ..	131	129	130	138	135	137	159	145	135	137	139
II ..	141	130	137	148	142	146	159	145	135	137	139
III ..	142	129	137	148	143	146	160	149	143	146	146
IV ..	145	127	138	148	144	147	160	150	145	147	147
1964 I ..	156	136	148	157	155	156	171	160	155	157	157
II ..	158	149	154	164	160	163	175	164	158	161	161
III ..	152	144	149	164	161	163	175	164	158	161	161
IV ..							180	169	163	167	166

<sup>1)</sup> Laadittu Sosiaalisen tutkimustoimiston laskelmien mukaan — <sup>2)</sup> I neljännes tarkoittaa helmikuun, II nelj. toukokuun, III nelj. elokuun ja IV nelj. marraskuun palkkoja — <sup>3)</sup> N.k. arkkipyhäkorvaukset ml. — <sup>4)</sup> Vain peruspalkat paitsi B-palkkausluokkiin siirtyneistä, joiden ennen siirtymävaihetta (1. 10. 1962) nauttimat ikä- ja kalliinpaikkalisät on otettu arvioituina huomioon.

<sup>1)</sup> Enligt beräkningar utförda av Byrån för social forskning — <sup>2)</sup> I kvartalet avser februari, II kvartalet maj, III kvartalet augusti och IV kvartalet november — <sup>3)</sup> Inkl. s.k. helgdagsersättningar — <sup>4)</sup> Endast grundlönen utom för de tjänstemän vilkas lön utgår enl. B-löneklasserna; för dem har tidigare (före den 1. 10. 1962) uppburna ålders- o. dyrtortstillägg uppskattats

38. Työllisyys ja työpanos  
Sysselsättning och arbetsinsats  
Employment and labour input

Työvoimatutkimuksen mukaan (otoksen suuruus oli 20 000 henkeä vv. 1959—60 ja 30 000 henkeä vv. 1961—63)  
Enligt arbetskraftsundersökningen (urvalet omfattade 20 000 personer åren 1959—60 och 30 000 personer åren 1961—63)  
According to the Labour Force Sample Survey (size of sample 20 000 persons in 1959—60 and 30 000 persons in 1961—63)

Vuosi ja kuukausi <sup>1)</sup> År och månad <sup>1)</sup> Year and month <sup>1)</sup>	Työllinen työvoima — Sysselsatta — Employed													
	15 vuotta täyttänyt väestö Befolkning 15 år och äldre Population 15 years and over	Työvoima yhteensä Arbetskraften inalles Total labour force		Yhteensä <sup>2)</sup> Summa <sup>2)</sup> Total <sup>2)</sup>	Yrittäjät ja avustajat perheenjäsenet Företagare, medhjälpare familjemedlemmar Self-employed and family workers	Tröttekljät Arbetare Arental employees	Toimihenkilöt Funktionärer Other employees	Maatalous Lantbruk Agriculture	Metallous ja uitto Skogsbruk och flottning Forestry and floating	Teollisuus, käsityö Industi, hantverk Mining, manufacturing, electricity, etc.	Talonrakennus Husbyggnad House construction	Maa- ja vesirakennus Anläggningsverksamhet Other construction	Kauppa, pankit, vakuutus, kiinteistöt Handel, banker, försäkring, fastigheter Commerce	Likenne Samfärdsel Transport, storage, communication
	1 000													
1961 <sup>3)</sup> ...	3 129	2 144	2 118	731	896	489	621	140	477	122	64	249	130	313
1962 ...	3 183	2 166	2 139	709	907	523	578	119	501	129	72	267	138	334
1963 ...	3 235	2 160	2 128	694	889	545	584	121	496	121	69	274	133	328
*1964 ...	3 289	2 185	2 152	655	899	598	548	119	500	126	68	290	141	360
1963 <sup>3)</sup> XI	3 255	2 132	2 096	673	878	545	548	123	495	125	70	274	130	331
XII	3 259	2 138	2 098	678	873	547	527	163	490	111	65	275	131	335
*1964 I	3 264	2 135	2 078	643	875	551	481	195	477	99	71	276	134	349
II	3 269	2 129	2 081	627	890	564	464	204	481	97	67	276	136	356
III	3 273	2 123	2 084	626	890	568	474	186	484	102	69	276	137	356
IV	3 277	2 135	2 103	638	887	578	513	132	498	122	68	282	141	357
V	3 282	2 160	2 136	643	902	591	578	89	501	121	65	285	140	356
VI	3 286	2 296	2 268	684	955	629	591	95	532	151	74	305	151	369
VII	3 291	2 301	2 275	696	945	634	636	69	523	145	71	310	150	369
VIII	3 295	2 272	2 248	702	918	628	618	65	517	155	71	309	146	367
IX	3 299	2 188	2 166	676	881	609	611	67	499	134	62	287	142	363
X	3 304	2 168	2 140	657	879	604	575	74	498	135	70	290	140	357
XI	3 308	2 153	2 120	640	876	603	530	112	498	127	64	288	140	361
XII	3 313	2 160	2 127	634	884	608	511	139	497	125	65	291	138	361

Vuosi ja kuukausi <sup>1)</sup> År och månad <sup>1)</sup> Year and month <sup>1)</sup>	Työpanos — Arbetsinsats — Labour input										
	Yhteensä <sup>2)</sup> Summa <sup>2)</sup> Total <sup>2)</sup>	Palkattu työ Avlönat arbete Paid labour	Maatalous — Lantbruk — Agriculture		Metallous ja uitto Skogsbruk o. flottning Forestry and floating	Teollisuus, käsityö Industi, hantverk Mining, manu- facturing, electricity etc.	Talon- rakennus Hus- byggnad House con- struction	Maa- ja vesi- rakennus Anläggnings- verksamhet Other con- struction	Kauppa, pankit, vakuutus, kiinteistöt Handel, banker, försäkring, fastigheter Commerce	Likenne Sam- färdsel Transport, storage, communi- cation	Palve- lukset ym. Tjänster mm. Services etc.
	1 000 työvuosia ja -kuukausia — 1 000 manår och -månader — 1 000 man-years and man-months										
1961 <sup>3)</sup> ...	1 830	1 278	450	413	132	444	117	60	234	119	274
1962 ...	1 860	1 350	415	376	112	466	123	67	251	127	297
1963 ...	1 851	1 320	435	402	107	457	115	65	258	126	288
*1964 ...	1 876	1 377	405	369	111	461	118	63	271	130	317
1963 <sup>3)</sup> XI	1 885	1 370	407	375	116	477	121	67	261	124	311
XII	1 871	1 363	385	361	152	464	103	67	266	127	307
*1964 I	1 854	1 378	343	321	181	455	94	64	264	127	325
II	1 851	1 403	317	285	187	461	93	65	264	127	337
III	1 839	1 384	329	298	173	458	99	65	264	125	326
IV	1 882	1 398	370	337	126	479	109	65	267	132	334
V	1 920	1 407	439	397	82	478	118	64	272	131	335
VI	1 906	1 383	443	401	89	473	139	68	276	135	283
VII	1 772	1 229	486	434	64	389	127	60	261	128	257
VIII	1 862	1 322	463	425	60	457	144	64	272	127	274
IX	1 924	1 404	463	419	63	469	128	60	274	131	335
X	1 928	1 418	438	400	71	479	130	67	279	130	333
XI	1 905	1 416	387	356	109	480	125	61	278	131	334
XII	1 873	1 383	376	349	127	459	109	59	286	130	327

<sup>1)</sup> Keskimäärin viikossa — <sup>2)</sup> Ml. henkilöt, joiden ammattiasema tai elinkeino on tuntematon — <sup>3)</sup> Vuosien 1961—63 luvut on korjattu maaliskuussa 1964 uutta väestöennustetta vastaaviksi — <sup>4)</sup> Keskimäärin kaikkina arkipäivinä.

<sup>1)</sup> I medeltal per vecka — <sup>2)</sup> Inkl. personer med okänd yrkesställning eller näring — <sup>3)</sup> Siffrorna för 1961—63 har korrigerats i mars 1964 enligt den nya befolkningsprognosen — <sup>4)</sup> I medeltal per alla vardagar.

<sup>1)</sup> Average per week — <sup>2)</sup> Incl. persons with unknown status or kind of activity — <sup>3)</sup> Figures for 1961—63 have been corrected in March 1964 to correspond to the new population projection — <sup>4)</sup> Average on all week-days.

39. Työnhakijat ja avoimet työpaikat työnvälitystoimistoissa kuukauden vaihteessa — Arbetssökande och lediga platser i arbetsförmedlingsbyråerna vid månadsskiftet — Applicants and vacancies in employment exchange offices at the turn of the month

Tiedot perustuvat työnvälitystoimistojen kuukauden ensimmäisenä päivänä laatimiin tilastoihin — Uppgifterna grundar sig på den statistik arbetsförmedlingsbyråerna uppgör den första i varje månad — Information is based upon statistics made by the employment exchange offices on the 1st of the month.

Vuosi ja kuukausi År och månad Year and month	Työnhakijoita Arbetsökande Applicants for work	Avoimia työpaikkoja Lediga platser Vacancies	Työntekijät — Arbetare — Wage earners												Toimi- henkilöt Funktionärer Salaried employees		
			Maatalous Lantbruk Agriculture		Metsätalous Skogsbruk Forestry		Teollisuus Industri Industry		Rakennus- toiminta Byggnads- verksamhet Construction		Liikenne Samfärdsel Transport and communication		Palvelukset Tjänster Services			Amm. taidot. Icke yrkes- utbildade ar- betssökande <sup>1)</sup>	
			Työnhakijoita Arbetsökande <sup>1)</sup>	Avoimia työpaikkoja Lediga platser <sup>1)</sup>	Työnhakijoita Arbetsökande <sup>1)</sup>	Avoimia työpaikkoja Lediga platser <sup>1)</sup>	Työnhakijoita Arbetsökande <sup>1)</sup>	Avoimia työpaikkoja Lediga platser <sup>1)</sup>	Työnhakijoita Arbetsökande <sup>1)</sup>	Avoimia työpaikkoja Lediga platser <sup>1)</sup>	Työnhakijoita Arbetsökande <sup>1)</sup>	Avoimia työpaikkoja Lediga platser <sup>1)</sup>	Työnhakijoita Arbetsökande <sup>1)</sup>	Avoimia työpaikkoja Lediga platser <sup>1)</sup>			
1962 ....	14 100	8 541	548	680	611	3 290	2 204	1 064	4 282	656	1 152	144	1 226	1 514	1 685	2 392	1 193
1963 ....	24 027	5 741	793	404	843	1 604	5 610	650	7 812	432	1 777	86	1 690	1 425	2 201	3 301	1 140
1964 ....	29 185	5 039	911	295	1 161	595	6 536	722	9 514	414	2 033	98	2 099	1 479	2 903	4 029	1 436
1964 I ..	37 124	3 360	1 084	148	1 437	488	6 586	450	16 376	179	2 459	60	2 373	998	2 563	4 246	1 037
II ..	36 317	3 825	884	193	1 684	448	7 097	500	15 739	192	2 380	51	2 100	1 202	2 361	4 072	1 239
III ..	33 144	4 257	724	290	1 394	372	6 793	518	13 903	193	2 346	131	1 797	1 354	2 529	3 658	1 399
IV ..	31 419	6 705	712	433	1 079	768	6 588	797	10 136	447	2 065	125	2 154	2 144	4 381	4 304	1 991
V ..	25 039	7 667	531	474	520	1 283	4 803	1 305	5 754	769	1 689	170	1 818	1 882	5 943	3 981	1 784
VI ..	19 208	5 235	618	452	613	635	3 647	809	4 941	348	1 559	152	1 743	1 233	2 870	3 217	1 606
VII ..	20 633	5 430	495	302	550	644	6 494	788	4 467	330	1 598	108	1 900	1 564	1 939	3 190	1 694
VIII ..	22 397	6 621	691	318	876	655	4 459	903	5 599	625	1 827	100	2 196	2 347	2 133	4 616	1 673
IX ..	24 432	5 819	915	469	969	693	4 638	841	6 296	853	2 091	93	2 362	1 590	2 404	4 757	1 280
X ..	30 178	4 447	1 554	213	1 615	477	6 345	707	8 353	596	2 266	85	2 533	1 183	2 828	4 684	1 186
XI ..	34 356	3 607	1 566	130	1 706	330	8 326	509	10 491	204	2 227	50	2 563	1 075	3 005	4 472	1 309
XII ..	35 972	3 499	1 154	116	1 488	344	12 660	535	12 109	235	1 889	54	1 644	1 177	1 876	3 152	1 038
1965 I ..	39 144	3 855	1 251	117	1 637	439	8 921	642	14 157	197	2 609	66	2 847	1 158	2 842	4 880	1 236

<sup>1)</sup> Applicants for work — <sup>2)</sup> Vacancies — <sup>3)</sup> Unskilled applicants for work.

40. Julkinen työnvälitystoiminta<sup>1)</sup> — Offentlig arbetsförmedling<sup>1)</sup> — Public employment exchange service

Tiedot perustuvat työnvälitystoimistojen kuukausittain laatimiin toimintakertomuksiin Uppgifterna grundar sig på arbetsförmedlingsbyråernas månatliga verksamhetsberättelser Information is based upon monthly reports of the employment exchange offices

Vuosi ja kuukausi År och månad Year and month	Työnhakijoita Arbetsökande Applicants for work			Tarjottuja paikkoja Lediga platser Vacancies offered			Työnvälityksiä Förmedlade platser Filled vacancies			Työnhakijoita välitetty muulle kuin kotipaikkakunnalle <sup>1)</sup> Arbetsökande förmedlats annan ort än hemortens <sup>2)</sup> Interlocal placements <sup>2)</sup>
	Miehet Män Men	Naiset Kvinnor Women	Yhteensä Summa Total	Miehet Män Men	Naiset Kvinnor Women	Yhteensä Summa Total	Miehet Män Men	Naiset Kvinnor Women	Yhteensä Summa Total	
1962 .....	276 638	125 452	402 090	259 732	115 830	375 562	208 825	79 585	288 410	60 449
1963 .....	338 904	162 217	501 121	245 607	119 981	365 588	210 378	87 134	297 512	49 656
1964 .....	354 579	160 779	515 358	236 737	110 290	347 027	211 002	81 732	292 734	36 077
1964 I ..	55 274	21 890	77 164	18 020	8 617	26 637	15 574	5 308	20 882	2 704
II ..	28 949	9 721	38 670	14 903	7 038	21 941	13 837	5 151	18 988	2 425
III ..	24 523	9 498	34 021	14 141	7 576	21 717	12 965	5 556	18 521	1 970
IV ..	26 778	13 433	40 211	21 033	11 460	32 493	18 347	7 717	26 064	2 846
V ..	28 142	13 403	41 545	28 282	12 010	40 292	24 032	9 020	33 052	4 070
VI ..	25 347	12 558	37 905	22 920	10 423	33 343	20 242	8 807	29 049	4 259
VII ..	19 853	12 966	32 819	17 920	7 752	25 672	15 910	5 563	21 473	3 013
VIII ..	22 665	12 818	35 483	19 295	10 411	29 706	16 556	6 867	23 423	2 913
IX ..	27 605	14 293	41 898	23 869	10 804	34 673	21 171	8 592	29 763	3 843
X ..	33 333	13 597	46 930	22 611	8 800	31 411	20 796	7 112	27 908	3 772
XI ..	34 242	13 629	47 871	19 095	8 082	27 177	18 049	6 253	24 302	2 778
XII ..	27 868	12 973	40 841	14 648	7 317	21 965	13 523	5 786	19 309	1 484
1965 I ..	53 528	29 524	83 052	18 101	9 608	27 709	15 542	5 652	21 194	2 267

<sup>1)</sup> Ennen v. 1964 ml. työvoimapiirien lisäksi yhdistykset ja ammatinvalinnanohjaustoimistot — <sup>2)</sup> Vain toiselle paikkakunnalle asumaan jääneet työnhakijat.

<sup>1)</sup> Före år 1964 inkl. utom arbetskraftsdistrikt, föreningar o. yrkesvägledningsbyråer — <sup>2)</sup> Endast sökande som bosatt sig på annan ort.

<sup>2)</sup> Only applicants for work who have taken up residence at a place other than their domicile.

**41. Markkinapuutavaran hakkuissa käytetty työvoima — Arbetskraften vid avverkning av marknadsvirke — Labour force in logging for sale**

Kuukauden lopussa <sup>1)</sup> Vid utgången av <sup>1)</sup> End of	Työntekijöitä — Arbetare — Workers, 1 000										Hevosia ajotöissä Hästar i körning Horses in hauling 1 000			
	Hakkutöissä Huggnng Felling	Ajotöissä Körning Hauling	Kuorintöissä Barking Barking	Ulltötöissä Flottning Floating	Muissa töissä Annat arbete Other work	Yhteensä Summa Total								
1960 I.	81	69	*) 23	*) 14	15	165					60			
1961 I.	90	70	*) 32	*) 13	13	173					60			
1962 I.	88	65	*) 33	*) 10	13	166					55			
1963 I.	67	51	*) 22	*) 10	19	137					45			
1964 I.	75	49	*) 22	*) 9	18	142					44			
1965 I.	67	44			18	129					39			
	1964	1965	1964	1965	1964	1965	1964	1965	1964	1965	1964	1965		
I ..	75	67	49	44	—	—	—	—	18	18	142	129	44	39
II ..	62		52		—	—	—	—	19	19	133		45	
III ..	34		29		5				16	16	84		25	
IV ..	13		5		23				2	2	54		3	
V ..	20		1		10				9	9	23		0	
VI ..	26		1		4				8	8	16		0	
VII ..	19		—		1				6	6	13		—	
VIII ..	29		—		1				5	5	14		—	
IX ..	37		2		—				2	2	14		55	1
X ..	45		4		—				1	1	12		3	
XI ..	57		9		—				—	—	12		8	
XII ..	62		25		—				—	—	14		100	21

<sup>1)</sup> Kutakin vuotta edustaa työllisyyskauden maksimikuukausi — Varje år representeras av maximimånaden för sysselsättningsperioden.

<sup>2)</sup> 30. IV — <sup>3)</sup> 31. V.

**42. Työmäärärahoihin palkattu valtion ja kuntien työvoima — Med arbetsanslag anställd statlig och kommunal arbetskraft — Labour force in public works**

Vuosi ja kuukausi År och månad Year and month	Valtion töissä I statens arbeten In state works		Kuntien töissä I kommunernas arbeten In communal works		Yhteensä Summa Total	
	1 000					
Keskimäärin päivässä — I medeltal per dag — Daily average						
1961 ..	48		35			83
1962 ..	48		36			84
1963 ..	51		39			90
1964 ..	53		42			95
Kuukauden lopussa — Vid utgången av månaden — End of month						
	1964	1965	1964	1965	1964	1965
I ..	59	63	46	45	105	108
II ..	62		46		108	
III ..	64		45		109	
IV ..	56		45		101	
V ..	53		43		96	
VI ..	50		40		91	
VII ..	45		39		84	
VIII ..	42		37		79	
IX ..	45		38		82	
X ..	48		40		88	
XI ..	53		42		95	
XII ..	55		42		97	

**43. Työnsäilykset  
Arbetsinställelser  
Work stoppages**

Vuosi ja kuukausi År och månad Year and month	Työntekijöitä Arbetare Workers affected	Menetettyjä työpäiviä Förlorade arbetsdagar Working days lost
1960 .....	19 285	96 209
1961 .....	45 800	41 437
1962 .....	6 963	33 052
1963 .....	104 646	1 380 274
1964 .....	*26 929	*58 387
1963 VIII	639	1 237
IX	400	580
X	210	228
XI	1 466	1 510
XII	161	183
1964 I	2 736	1 336
II	757	2 148
III	4 737	10 420
IV	2 812	1 436
V	709	5 856
VI	423	8 847
VII	842	5 864
VIII	5 502	8 769
IX	5 419	9 773
X	1 011	3 281
XI	1 138	237
XII	843	420
1965 I	..	..

**44. Avoimet työpalkat työnvälityksessä ja rekisteröity työttömyys. Koko valtakunta  
Lediga platser vid arbetsförmedling och registrerad arbetslöshet. Hela riket  
Vacancies in employment exchange and registered unemployment. Whole country**

Vuosi ja kuukausi År och månad Year and month	Avoimia työpalkkoja Lediga platser Vacancies		Työttömät työnhakijat työnvälityksessä Arbetslösa arbets sökande vid arbetsförmedling Unemployed applicants for work registered in employment exchange			
	Yhteensä Summa Total		Työttömyyskassojen jäseniä Medlemmar av arbetslöshetskassor Members of unemployment funds		Työttömyyskortistiloissa I arbetslöshetsregistren In unemployment registers	
			Yhteensä Summa Total			
			Työttömyyskorvauksen saajia Arbetslöshetsersättnings-tagare Recipients of unemployment assistance			
Luku — Antal — Number						
Keskimäärin päivässä — I medeltal per dag — Daily average						
1961 .....	8 828	8 153	2 203	294	133	
1962 .....	8 542	10 299	3 961	419	149	
1963 .....	5 741	18 571	8 063	215	101	
1964 .....	5 039	22 751	10 528	437	154	
Kuukauden lopussa — Vid utgången av månaden — End of month						
1964 I	3 360	31 824	16 217	773	352	
II	3 825	30 016	16 914	391	282	
III	4 257	26 526	15 867	433	323	
IV	6 705	21 580	11 251	402	274	
V	7 667	18 305	6 135	13	13	
VI	5 235	15 374	5 224	—	—	
VII	5 430	16 651	7 644	—	—	
VIII	6 621	16 434	4 869	68	—	
IX	5 819	18 005	5 497	450	15	
X	4 447	22 772	7 473	784	124	
XI	3 607	25 237	10 154	877	197	
XII	3 499	30 286	19 086	1 053	264	
1965 I	3 855	31 324	15 364	1 299	586	



45a. Osakeyhtiöiden lukumäärät ja osakepääomat sekä niissä tapahtuneet muutokset — Aktiebolagens antal och aktiekapital samt förändringarna i dessa — Number and share capital of joint stock companies

Vuosi ja neljännes År och kvartal Year and quarter	Kiinteistöjen omistus Fastighetsbesittning Real estate		Maatalous Lantushållning Agriculture		Teollisuus Industri Manufacturing		Sittä — Därav — Of which				Lilkenne Samfärdsel Transport and communication		Kauppa Handel Commerce		Luotonanto ja vakuutus Kreditväsen o. försäkring Banking and insurances		Yhteensä Summa Total			
	Luku Antal No.	Osake- pääoma Aktie- kapital Share capital 1000000 nmk	Luku Antal No.	Osake- pääoma Aktie- kapital Share capital 1000000 nmk	Luku Antal No.	Osake- pääoma Aktie- kapital Share capital 1000000 nmk	Metalli- teollisuus Metall- industri Metals		Puu- ja pa- periteollisuus Trä- o. pap- persindustri Wood and paper		Luku Antal No.	Osake- pääoma Aktie- kapital Share capital 1000000 nmk	Luku Antal No.	Osake- pääoma Aktie- kapital Share capital 1000000 nmk	Luku Antal No.	Osake- pääoma Aktie- kapital Share capital 1000000 nmk	Luku Antal No.	Osake- pääoma Aktie- kapital Share capital 1000000 nmk	Luku Antal No.	Osake- pääoma Aktie- kapital Share capital 1000000 nmk
							Luku Antal No.	Osake- pääoma Aktie- kapital Share capital 1000000 nmk	Luku Antal No.	Osake- pääoma Aktie- kapital Share capital 1000000 nmk										

Kokonaislukumäärät ja osakepääomat — Totalantal och aktiekapital — Total number and total share capital

1956...	7 223	359	556	9	10 470	830	2 347	159	1 555	234	1 546	43	6 909	134	106	117	29 173	1 516
1957...	7 601	469	552	11	10 542	934	2 376	167	1 547	277	1 564	46	7 003	158	105	118	29 766	1 763
1958...	7 955	575	551	11	10 657	1 054	2 423	208	1 550	315	1 584	57	7 107	178	107	123	30 400	2 026
1959...	8 424	720	546	11	10 773	1 118	2 440	218	1 547	341	1 603	62	7 219	192	110	131	31 148	2 266

45b. Osakeyhtiöiden lukumäärät ja osakepääomat sekä niissä tapahtuneet muutokset <sup>1)</sup> — Aktiebolagens antal och aktiekapital samt förändringarna i dessa <sup>1)</sup> — Number and share capital of joint stock companies

Vuosi ja neljännes År och kvartal Year and quarter	Maa- ja metsätalous <sup>1)</sup> Lant- och skogshus- hållning <sup>1)</sup> Agriculture and forestry <sup>1)</sup>		Teollisuus Industri Manufacturing		Rakennus- toiminta Byggnads- verksamhet Construction		Kauppa Handel Commerce		Luotto- ja vakuutus- laitokset Kredit- och försäkrings- anstalter Banking and insurances		Kiinteistöt ja kiinteistö- jen välitys Fastigheter o. fastighets- förmedling Real estates and estate agency		Lilkenne Samfärdsel Transport, com- munication		Palvelukset Tjänster Services		Yhteensä Summa Total	
	Luku Antal No.	Osake- pääoma Aktie- kapital Share capital 1000000 nmk	Luku Antal No.	Osake- pääoma Aktie- kapital Share capital 1000000 nmk	Luku Antal No.	Osake- pääoma Aktie- kapital Share capital 1000000 nmk	Luku Antal No.	Osake- pääoma Aktie- kapital Share capital 1000000 nmk	Luku Antal No.	Osake- pääoma Aktie- kapital Share capital 1000000 nmk	Luku Antal No.	Osake- pääoma Aktie- kapital Share capital 1000000 nmk	Luku Antal No.	Osake- pääoma Aktie- kapital Share capital 1000000 nmk	Luku Antal No.	Osake- pääoma Aktie- kapital Share capital 1000000 nmk	Luku Antal No.	Osake- pääoma Aktie- kapital Share capital 1000000 nmk

Kokonaislukumäärät ja osakepääomat — Totalantal och aktiekapital — Total number and total share capital

1960 ..	518	4.26	9 333	1 205.31	1 270	27.31	7 469	199.93	113	132.72	9 065	831.18	1 668	63.03	2 575	33.11	32 011	2 496.85
1961 ..	520	4.32	9 448	1 301.51	1 339	32.19	7 573	220.58	111	165.78	9 769	997.39	1 697	74.14	2 616	34.86	33 073	2 830.77
1962 ..	519	10.31	9 541	1 358.76	1 400	35.85	7 660	228.18	110	193.78	10 582	1 201.97	1 739	81.30	2 669	40.86	34 220	3 151.01
1963 ..	512	10.48	9 594	1 568.11	1 444	41.19	7 774	280.94	111	223.86	11 246	1 460.12	1 785	86.30	2 707	46.27	35 173	3 717.27

Perustetut osakeyhtiöt — Grundade aktiebolag — Joint stock companies established

1963 ..	2	0.02	206	4.22	72	1.19	207	4.20	2	0.01	735	150.57	68	1.72	67	3.07	1 359	165.00
1963 IV	—	—	73	1.52	24	0.54	64	1.79	—	—	206	49.73	18	0.38	25	0.29	410	54.25
*1964 I	1	0.13	75	1.72	30	0.37	53	1.47	—	—	196	36.58	18	0.28	24	0.33	397	40.88
II	9	0.51	55	2.06	24	0.17	67	0.71	—	—	160	18.94	11	0.18	22	0.34	348	22.91
III	5	0.12	61	0.96	15	0.61	37	0.42	—	—	186	21.95	10	0.24	22	1.25	336	25.55
IV	7	0.39	65	1.05	14	0.28	53	1.53	1	0.01	224	33.75	13	0.20	21	0.32	398	37.53

Osakepääoman korotukset — Förhöjningar av aktiekapital — Increases of share capital

1963 ..	3	0.25	288	212.39	51	8.35	178	49.61	11	30.28	186	112.09	67	4.63	47	2.76	831	420.36
1963 IV	1	0.03	92	57.89	20	2.93	69	22.75	2	2.04	55	71.87	22	1.33	13	0.63	274	159.47
*1964 I	2	0.31	31	11.88	5	0.38	25	2.97	1	5.00	70	19.62	13	3.78	5	0.18	152	44.12
II	2	0.25	23	46.88	1	0.09	11	0.58	—	—	64	25.07	16	0.43	4	0.13	121	73.43
III	2	0.14	28	5.09	1	0.00	10	0.55	2	0.20	33	8.94	4	0.19	4	0.34	84	15.45
IV	2	0.15	34	44.23	6	0.34	22	10.04	1	6.00	52	10.59	7	0.57	5	0.11	129	72.03

Vararikon tehneet ja toimintansa lopettaneet osakeyhtiöt — Aktiebolag, vilka gjort konkurs, samt upplösta aktiebolag  
Joint stock companies entered into bankruptcy, and dissolved

1963 ..	9	0.10	153	7.26	28	4.20	93	1.05	1	0.21	71	4.51	22	1.35	29	0.42	406	19.10
1963 IV	3	0.02	63	2.08	6	3.92	28	0.28	1	0.21	11	0.24	8	0.17	12	0.32	132	7.24
*1964 I	2	0.12	26	0.95	7	0.15	28	0.25	1	0.01	24	0.50	13	0.07	6	0.04	107	2.09
II	1	0.04	29	8.46	7	0.12	24	0.40	—	—	17	0.95	8	0.06	7	0.13	93	10.16
III	3	0.02	22	0.97	3	0.02	19	0.18	—	—	8	0.04	1	0.01	3	0.02	59	1.26
IV	2	0.01	41	1.65	4	0.02	17	0.12	—	—	30	0.19	3	0.28	4	0.06	101	2.33

<sup>1)</sup> Toimialanimikkeistöä on muutettu ja sijoitus toimialoihin tarkistettu — <sup>1)</sup> Tähän sisältyy kalastus.

<sup>2)</sup> Branschnomenklaturen har omändrats och fördelningen på branscher reviderats — <sup>2)</sup> Häri ingår fiskeri.

<sup>3)</sup> Including fisheries.

46. Vireille pannut vararikot  
Anhängiggjorda konkursmål  
Bankruptcies

Vuosi ja neljännes År och kvartal Year and quarter	Yhtiöt — Bolag — Companies							Yksityisyritykset — Privatföretag — Individual ownership							Yksityishenkilöt Privatpersoner Private persons	Tuntematon Okänd Unknown
	Maa- ja metsätal. Jord- och skogsbruk Agriculture and forestry	Teollisuus ja käsityö Industri och hantverk Industry and handicraft	Rakennus- ja toiminta Byggnads- och verksamhet Construction	Kauppa- ja Handel Commerce	Liikenne- ja Sähkö- ja viestintä Transport and communications	Palveluset Tjänster Services	Tuntematon Okänd Unknown	Maa- ja metsätal. Jord- och skogsbruk Agriculture and forestry	Teollisuus ja käsityö Industri och hantverk Industry and handicraft	Rakennus- ja toiminta Byggnads- och verksamhet Construction	Kauppa- ja Handel Commerce	Liikenne- ja Sähkö- ja viestintä Transport and communications	Palveluset Tjänster Services	Tuntematon Okänd Unknown		
1959....	—	99	19	146	17	17	3	11	30	19	62	32	11	126	144	55
1960....	2	103	19	158	13	22	5	13	37	22	75	25	14	123	180	81
1961....	1	126	33	83	12	30	17	15	31	27	107	22	28	129	242	102
1962....	—	106	36	87	6	19	7	15	20	13	78	36	11	127	189	93
1963....	2	78	46	85	13	11	18	18	25	29	92	49	25	123	299	134
1964....	—	87	25	83	4	17	31	17	37	23	73	54	14	107	247	116
1961 III	—	23	7	20	3	7	4	3	12	6	22	3	10	32	58	23
IV	—	42	9	34	6	14	9	7	8	16	38	7	8	48	126	52
1962 I	—	33	11	35	3	7	6	1	2	3	24	13	1	25	49	19
II	—	20	8	13	2	5	—	5	2	5	16	6	3	33	30	11
III	—	23	10	14	1	5	1	2	7	2	12	7	—	24	19	13
IV	—	30	7	25	—	2	—	7	9	3	26	10	7	45	91	50
1963 I	—	18	23	30	2	4	5	6	8	11	31	14	1	35	39	14
II	—	19	7	21	3	1	3	2	5	8	19	4	7	24	59	43
III	—	18	8	9	5	—	5	7	5	2	17	14	4	23	44	32
IV	2	23	8	25	3	6	5	3	7	8	25	17	13	41	157	45
1964 I	—	24	3	29	—	3	—	3	9	4	28	14	1	24	65	27
II	—	17	15	19	2	5	4	3	4	6	15	15	3	23	18	15
III	—	26	3	20	—	5	8	6	13	9	13	18	3	25	87	25
IV	—	20	4	15	2	4	19	5	11	4	17	7	7	35	77	49

47. Valtionvelka  
Statsskulden

State debt

Suomen Pankin taloustieteellisen tutkimuslaitoksen laskelmien mukaan  
Enligt beräkningar utförda av Finlands Banks institut för ekonomisk forskning  
Calculated by the Bank of Finland Institute for Economic Research

	1960 XII	1961 XII	1962 XII	1963 XII	1964 VIII	1964 IX	1964 X	1964 XI
	Milj. nmk							
Lainat — Lån — Loans .....	609	656	668	828	997	990	987	974
IMF:lle annetut velkakirjat — Åt IMF utfärdade skuldsedlar — Promissory notes given to IMF .....	135	135	135	135	135	135	135	135
Ulkomainen velka — Utländsk skuld — External debt .....	744	791	803	963	1 182	1 125	1 122	1 109
Lainat — Lån — Loans .....	744	757	936	1 109	1 172	1 166	1 171	1 158
Lyhytaikainen luotto — Kortfristig kredit — Short-term credit	30	24	61	160	184	192	204	271
Korvausobligaatit ja niiden kaltaiset velkasitoumukset <sup>1)</sup> — Ersättningsobligationer och liknande skuldförbindelser <sup>1)</sup> — Indemnity bonds and similar commitments <sup>1)</sup> .....	44	26	18	11	8	8	8	7
Investointitilit — Investeringskonton — Investment accounts ..	28	39	50	39	35	32	30	30
Kassavelka (netto) — Kassaskuld (netto) — Cash debt (net) ..	— 172	— 137	— 175	39	— 25	27	— 74	78
Nettovelka Suomen Pankille — Nettoskuld till Finlands Bank — Net debt to Bank of Finland .....	— 22	14	—	3	— 4	— 5	— 9	— 6
Lyhytaikainen velka Postisäästöpankille — Kortfristig skuld till Postsparkassen — Short-term debt to Post Office Savings Bank	114	166	180	348	256	304	239	328
Minus: Kassavarat — Kassamedel — Cash holdings .....	— 264	— 317	— 330	— 312	— 277	— 272	— 304	— 244
Kotimainen velka — Inhemsk skuld — Internal debt .....	674	709	890	1 358	1 374	1 425	1 339	1 544
<b>Koko velka — Hela skulden — Total debt</b>	<b>1 418</b>	<b>1 500</b>	<b>1 693</b>	<b>2 321</b>	<b>2 506</b>	<b>2 550</b>	<b>2 461</b>	<b>2 653</b>

<sup>1)</sup> Ilman indeksikorotuksia.  
Utan indextillägg.  
Excluding index premiums.

48. Valtion kassatulot  
Statens kassainkomster  
Cash revenue of the State

Suomen Pankin taloustieteellisen tutkimuslaitoksen laskelmien mukaan — Enligt beräkningar utförda av Finlands Banks Institut för ekonomisk forskning — Calculated by the Bank of Finland Institute for Economic Research

Tulot — Inkomster — Revenue	1961	1962	1963	1963 I—XI	1964 I—XI	1964 XI
	Milj. nmk					
Tulo- ja omaisuusvero (netto) <sup>1)</sup> — Inkomst- och förmögenhetsskatt (netto) <sup>1)</sup> — <i>Income and property tax (net)</i> <sup>1)</sup> .....	739	892	829	894	1 276	14
Bruttototto — Bruttoavkastning — <i>Gross receipts</i> .....	2 262	2 533	2 757	2 320	2 858	225
Veronpalautukset ja kuntien osuudet — Skatterestitution och kommunernas andelar — <i>Refunds and share of communes</i> .....	- 1 523	- 1 641	- 1 928	- 1 426	- 1 582	- 211
Muut välittömät verot — Övriga direkta skatter — <i>Other direct taxes</i> .....	16	23	25	18	22	3
Liikevaihtovero — Omsättningsskatt — <i>Sales tax</i> .....	998	1 062	1 021	921	913	100
Tuontitulli ja -maksut — Importtull och -avgifter — <i>Import duties</i> ..	466	458	465	431	448	47
Tulot Oy Alkoholiliike Ab:sta <sup>1)</sup> — Inkomster från Oy Alkoholiliike Ab <sup>1)</sup> — <i>Revenue from the Alcohol Monopoly</i> <sup>1)</sup> .....	286	313	363	312	350	29
Tupakkavalmistevero — Accis på tobak — <i>Excise duty on tobacco</i> ..	206	228	274	250	266	25
Makeisvalmistevero — Accis på sötsaker — <i>Excise duty on sweets</i> ..	20	22	23	20	24	2
Nestemäisten polttoaineiden valmistevero — Accis på flytande bränsle — <i>Excise duty on liquid fuel</i> .....	147	162	179	163	189	18
Muut välilliset verot — Övriga indirekta skatter — <i>Other indirect taxes</i> ..	37	38	57	53	63	6
Leimaverot — Stämpelskatt — <i>Stamp duties</i> .....	183	200	206	194	224	15
Auto- ja moottoripyörävero — Skatt på bilar och motorcyklar — <i>Tax on automobiles and motor cycles</i> .....	20	67	86	81	131	8
Työnantajan lapsilisä- ja kansaneläkemaksut <sup>2)</sup> — Arbetsgivarnas barnbidrags- och folkpensionspremier <sup>2)</sup> — <i>Employers' payments for child allowances and national pensions</i> <sup>2)</sup> .....	331	388	315	279	321	31
Nettotulo rahastojen hinnantasaustoimista — Nettoinkomst av prisutjämning genom fonder — <i>Net receipts of price equalization by extra-budgetary funds</i> .....	—	7	11	—	—	—
Muut veronluontoiset tulot — Övriga inkomster av skattenatur — <i>Other revenue similar to taxes</i> .....	50	56	59	54	60	3
Veronluontoiset tulot — Inkomster av skattenatur <i>Taxes and similar revenue</i> .....	3 499	3 916	3 913	3 670	4 287	301
Korot ja osingot — Räntor och dividender — <i>Interest and dividends</i> ..	85	98	93	68	73	4
Liikeryitysten nettovoitto — Affärsföretagens nettovinst — <i>Net profit of State enterprises</i> .....	60	3	10	—	—	—
Muut varsinaiset tulot — Övriga egentliga inkomster — <i>Other current revenue</i> .....	119	128	154	123	153	13
Varsinaiset tulot — Egentliga inkomster — <i>Current revenue</i> .....	3 763	4 145	4 170	3 861	4 513	318
Lainojen kuoletukset, omaisuuden myynnit ja liikeyritysten poistot — Återbetalning av lån, försäljning av egendom och affärsföretagens avskrivningar — <i>Repayment of loans, sales of property, and depreciation by State enterprises</i> .....	98	115	126	99	114	9
Varastojen vähennys (netto) — Minskning av förråd (netto) — <i>Decrease in inventories (net)</i> .....	—	—	—	39	56	- 16
Pääomatulot — Kapitalinkomster — <i>Capital revenue</i> .....	98	115	126	138	170	- 7
Tulot (paitsi lainat) — Inkomster (exkl. lån) — <i>Revenue (excl. loans)</i> .....	3 861	4 260	4 296	3 999	4 683	311
Ulkomaiset lainat — Utländska lån — <i>External loans</i> .....	75	47	198	185	183	2
Kotimaiset lainat — Inhemiska lån — <i>Internal loans</i> .....	175	367	352	328	237	8
Lainat — Lån — <i>Loans</i> .....	250	414	550	513	420	10
Lyhytaikainen luotto — Kortfristig kredit — <i>Short-term credit</i> .....	- 6	+ 37	+ 99	+ 79	+ 111	+ 67
Vieraat varat — Främmande medel — <i>Private funds</i> .....	+ 13	+ 1	- 1	- 10	- 10	- 0
Kassavelka (netto) — Kassaskuld (netto) — <i>Cash debt (net)</i> .....	+ 35	- 38	+ 214	+ 143	+ 30	+ 151
Vajaus (+) tai ylijäämä (-) — Underskott (+) eller överskott (-) — <i>Deficit (+) or surplus (-)</i> .....	+ 42	- 0	+ 312	+ 212	+ 131	+ 218
<b>Yhteensä — Summa — Total</b>	<b>4 153</b>	<b>4 674</b>	<b>5 158</b>	<b>4 724</b>	<b>5 234</b>	<b>539</b>

<sup>1)</sup> Tulot Oy Alkoholiliike Ab:sta sisältävät myös yhtiön maksaman tulo- ja omaisuusveron sekä liikevaihtoveron — <sup>2)</sup> Vuoden 1963 alusta vain lapsilisämaksut.

<sup>1)</sup> Inkomsterna från Oy Alkoholiliike Ab omfattar även av bolaget erlagd inkomst- och förmögenhetsskatt samt omsättningsskatt — <sup>2)</sup> Fr. o. m. år 1963 endast barnbidragspremier.

<sup>2)</sup> The revenue from the Alcohol Monopoly includes the income and property tax, and the sales tax paid by it — <sup>2)</sup> Since the beginning of 1963, only payments for child allowances.

## 49. Valtion kassamenot

Statens kassautgifter

*Cash expenditure of the State*Suomen Pankin taloustieteellisen tutkimuslaitoksen laskelmien mukaan — Enligt beräkningar utförda av Finlands Banks institut för ekonomisk forskning — *Calculated by the Bank of Finland Institute for Economic Research.*

Menot — Utgifter — <i>Expenditure</i>	1961	1962	1963	1963	1964	1964
	Milj. nmk					
	I—XI	I—XI	I—XI	I—XI	I—XI	XI
Valtionvelan korot — Räntor på statsskuld — <i>Interest on State debt</i>	64	68	87	75	109	4
Liikkeyritysten nettotappio — Affärsföretagens nettoförlust — <i>Net loss of State enterprises</i>	—	—	—	8	23	1
Lapsilisät — Barnbidrag — <i>Child allowances</i>	247	287	295	294	304	76
Valtion osuus kansaneläkkeistä — Statens andel i folkpensionerna — <i>The State's share in national pensions</i>	152	192	207	187	211	20
Kansaneläkemaksujen siirto KEL:lle — Överföring av folkpensionspremier till FPA — <i>Transfer of national pension premiums to National Pensions Fund</i>	112	117	—	—	—	—
Sotainvalidikorvaukset — Ersättning till krigsinvaliderna — <i>Compensation to war-disabled</i>	122	114	118	111	120	9
Tukipalkkiot — Subventioner — <i>Subsidies</i>	377	401	612	565	543	55
Nettomeno rahastojen hinnantasaustoimista — Nettoutgift för prisutjämning genom fonder — <i>Net payments on price equalization by extra-budgetary funds</i>	2	—	—	11	16	3
Maatalouden tukeminen ja asutustoiminta — Lantbruksunderstöd och kolonisationen — <i>State aid to agriculture</i>	70	78	67	60	62	8
Valtionapu kansa- ja oppikouluille — Statsbidrag till folk- och lärdomsskolor — <i>State aid to communal and private schools</i>	296	338	378	340	405	40
Maanteiden kunnossapito — Underhåll av landsvägar — <i>Maintenance of roads</i>	115	138	139	123	128	14
Muut varsinaiset menot — Övriga egentliga utgifter — <i>Other current expenditure</i>	1 302	1 511	1 782	1 472	1 708	167
<b>Varsinaiset menot — Egentliga utgifter — <i>Current expenditure</i></b>	<b>2 859</b>	<b>3 244</b>	<b>3 685</b>	<b>3 246</b>	<b>3 629</b>	<b>397</b>
Reaalisijoitukset — Realinvesteringar — <i>Real investments</i>	773	815	903	850	943	82
Varmuusvarastojen lisäys — Ökning av säkerhetsupplagen — <i>Increase in stand-by stocks</i>	—	37	3	5	16	0
Muiden varastojen lisäys (netto) — Ökning av andra förråd (netto) — <i>Increase in other inventories (net)</i>	23	25	11	—	—	—
Osakeostot — Aktieköp — <i>Purchases of shares</i>	50	44	40	40	27	—
Sijoitukset ja osuudet kansainvälisiin järjestöihin — Investeringar och andelar i internationella organisationer — <i>Investments in and subscriptions to international organizations</i>	2	7	2	—	2	2
Lainananto — Utlåning — <i>Lending</i>	237	270	286	—	—	—
Muut pääomamenot — Övriga kapitalutgifter — <i>Other capital expenditure</i>	16	9	12	379	389	34
<b>Pääomamenot — Kapitalutgifter — <i>Capital expenditure</i></b>	<b>1 101</b>	<b>1 207</b>	<b>1 257</b>	<b>1 274</b>	<b>1 377</b>	<b>118</b>
Menot (paitsi kuoletukset) — Utgifter (exkl. amorteringar) — <i>Expenditure (excl. redemption)</i>	<b>3 960</b>	<b>4 451</b>	<b>4 942</b>	<b>4 520</b>	<b>5 006</b>	<b>515</b>
Ulkomaiset kuoletukset — Utländska amorteringar — <i>Redemption of external loans</i>	31	35	38	32	40	3
Kotimaiset kuoletukset — Inhemmska amorteringar — <i>Redemption of internal loans</i>	162	188	178	172	188	21
<b>Kuoletukset — Amorteringar — <i>Redemption</i></b>	<b>193</b>	<b>223</b>	<b>216</b>	<b>204</b>	<b>228</b>	<b>24</b>
<b>Yhteensä — Summa — <i>Total</i></b>	<b>4 153</b>	<b>4 674</b>	<b>5 158</b>	<b>4 724</b>	<b>5 234</b>	<b>539</b>

## 50. Kansantulo — Nationalinkomsten — National income

Vuosi ja neljännes År och kvartal Year and quarter	Koko kansantulo Hela folkhushållningen Total	Maatalous Lantbruk Agriculture	Metsätalous Skogsbruk Forestry	Metsästys, kalastus Jakt, fiske Hunting, fishing	Teollisuus, käsiyö Industri, hantverk Industry	Bakennus- toiminta Byggnads- verksamhet Construction	Kauppa, pankit, vakuutus Handel, banker, försäkring )	Liikenne Sam- färdsel Transport, com- munication	Julkinen toiminta Offentlig verksamhet Govern- ment	Muut pal- velukset Övriga tjänster Other services
Nettokansantuote <sup>1)</sup> — Nettonationalprodukt <sup>1)</sup> — Net domestic product <sup>1)</sup>										
1 000 000 nmk										
1958 .....	9 650.3	1 138.1	849.5	46.0	3 011.5	950.8	1 163.3	757.1	1 108.7	625.3
1959 .....	10 192.3	1 224.8	833.6	44.5	3 105.0	1 029.2	1 269.0	805.9	1 227.9	652.4
1960 .....	11 515.0	1 353.1	1 084.7	44.5	3 559.2	1 129.6	1 410.0	896.5	1 327.6	709.8
1961 .....	12 828.9	1 423.0	1 296.3	60.8	3 975.1	1 256.5	1 584.2	990.8	1 474.8	767.4
1962 .....	13 804.3	1 429.8	1 316.4	53.6	4 281.5	1 388.4	1 768.9	1 088.6	1 644.1	833.0
*1963 .....	15 279.0	1 592.2	1 406.0	55.7	4 683.4	1 540.3	2 017.2	1 178.1	1 899.5	906.6
*1963 I ....	3 779.0	352.1	599.8	8.6	1 173.8	305.3	430.3	237.3	452.6	219.2
II ....	3 611.3	299.1	303.0	14.6	1 105.5	377.6	517.1	305.7	459.5	229.2
III ....	3 747.5	464.9	160.4	14.8	1 137.9	435.1	500.2	315.1	490.5	228.6
IV ....	4 141.2	476.1	342.8	17.7	1 266.2	422.3	569.6	320.0	496.9	229.6
*1964 I ....	4 296.5	373.4	730.2	8.6	1 283.6	343.7	473.8	304.0	540.3	238.9
II ....	4 167.8	366.7	353.7	14.6	1 310.4	416.4	567.3	331.1	556.8	250.8
Tuotannon volyymi-indeksi — Volymindex för produktionen — Volume index of production										
1954 = 100										
1958 .....	109	98	101	99	112	114	108	110	119	106
1959 .....	116	104	102	101	121	119	121	119	124	108
1960 .....	126	110	117	103	136	123	134	131	127	113
1961 .....	135	113	123	129	149	132	146	138	133	118
1962 .....	140	107	119	109	156	135	158	146	138	122
*1963 .....	145	114	118	109	163	140	165	150	143	125
*1963 I ....	145	99	210	45	161	129	141	127	145	121
II ....	141	100	110	153	161	140	169	158	145	126
III ....	141	141	50	106	156	154	161	155	146	127
IV ....	151	128	104	118	174	143	185	154	146	127
*1964 I ....	155	107	240	45	170	129	144	147	150	124
II ....	149	119	125	153	172	141	169	158	151	129

Kansantulo — Nationalinkomst — National income	1961	1962	*1963	Kansanmeno — Nationalutgift — National expenditure	1961	1962	*1963
	1 000 000 nmk				1 000 000 nmk		
Palkat — Löner — <sup>5)</sup> .....	7 278.1	7 932.3	8 716.5	Kulut — Konsumtion —			
Muut työtulot — Övriga arbetsinkomster — <sup>6)</sup> .....	818.1	1 001.8	1 230.4	Consumption .....	11 148.5	12 203.6	13 337.9
Yksit. elinkeinonharjoittajain tulot — Ensk. näringsidkares inkomster — <sup>7)</sup> ..	3 011.1	3 100.6	3 384.2	— Yksityinen — Privat <sup>10)</sup>	9 005.6	9 731.5	10 428.7
Korko- ja vuokratulot — Ränte- o. hyresinkomster <sup>8)</sup>	698.2	769.2	867.7	— Julkinen — Offentlig <sup>11)</sup>	2 142.9	2 472.1	2 909.2
Yhteisöjen voitot ennen välittömiä veroja — Bolagsvinster före avdrag av direkta skatter — <sup>9)</sup> .....	1 001.6	955.7	1 012.1	Kotimainen bruttopääoman muodostus <sup>3)</sup> — Inhemsk bruttokapitalbildning <sup>3)</sup> - <sup>2)</sup>	6 228.4	6 543.6	6 852.8
Nettokansantulo <sup>1)</sup> — Nettonationalinkomst <sup>1)</sup> — Net national income <sup>1)</sup> .....	12 807.1	13 759.6	15 210.9	— Yksityinen — Privat <sup>10)</sup>	5 258.7	5 497.7	5 697.5
Nettokorot ulkomaille — Nettoräntor till utlandet <sup>14)</sup>	21.8	44.7	68.1	— Julkinen — Offentlig <sup>11)</sup>	969.7	1 045.9	1 155.3
Nettokansantuote <sup>1)</sup> — Nettonationalprodukt <sup>1)</sup> — Net domestic product <sup>1)</sup> .....	12 828.9	13 804.3	15 279.0	Tavaroiden ja palvelusten vienti — Export av varor och tjänster — <sup>12)</sup> .....	3 995.3	4 258.0	4 463.7
Väilliset verot — Indirekta skatter — Indirect taxes ..	2 201.4	2 369.8	2 511.5	Minus tavaroiden ja palvelusten tuonti — Minus import av varor och tjänster — <sup>13)</sup> .....	4 190.8	4 509.4	4 466.9
Minus tukipalkkiot — Minus subventioner — <sup>15)</sup> .....	376.6	394.7	610.5	Bruttokansanmeno <sup>3)</sup> — Bruttonationalutgift <sup>3)</sup> — Gross dom. expenditure <sup>3)</sup>	17 181.4	18 495.8	20 187.5
Korjaus ja kunnossapito — Reparationer och underhåll — <sup>16)</sup> .....	1 257.7	1 389.4	1 520.3				
Poistot — Avskrivningar <sup>17)</sup>	1 270.0	1 327.0	1 487.2				
Bruttokansantuote <sup>2)</sup> — Bruttonationalprodukt <sup>2)</sup> — Gross dom. product <sup>2)</sup> .....	17 181.4	18 495.8	20 187.5				

<sup>1)</sup> Tuotantokannanhintaan — <sup>2)</sup> Vain kiinteän pääoman muodostus — <sup>3)</sup> Markkinahintaan.<sup>4)</sup> Till produktionskostnad — <sup>5)</sup> Endast bildning av fast kapital — <sup>6)</sup> Till marknadpris.<sup>7)</sup> At factor cost — <sup>8)</sup> Gross domestic fixed capital formation — <sup>9)</sup> At market prices — <sup>10)</sup> Trade, banking, insurance — <sup>11)</sup> Wages and salaries — <sup>12)</sup> Other labour income — <sup>13)</sup> Income from unincorporated enterprises — <sup>14)</sup> Interest and rent — <sup>15)</sup> Corporate profits before deduction of direct taxes — <sup>16)</sup> Private — <sup>17)</sup> Government — <sup>18)</sup> Exports of goods and services — <sup>19)</sup> Less imports of goods and services — <sup>20)</sup> Net factor income paid to rest of world — <sup>21)</sup> Less subsidies — <sup>22)</sup> Repairs and maintenance — <sup>23)</sup> Depreciation.

51. Poliisin tietoon tulleet rikokset sekä juopumuspidätykset — Brott som kommit till polisens kännedom samt anhållanden för fylleri  
*Offences known to the police and persons taken into custody for drunkenness*

MI. tulliviranomaisten tietoon tulleet tullirikokset  
 Inkl. tullibrott, som kommit till tullmyndigheternas kännedom  
 Incl. offences against custom-law, known to the custom authorities

Vuosi ja kuukausi År och månad Year and month	Rikoslakia vastaan tehdyt rikokset — Brott mot strafflagen — <i>Offences against the Criminal Law</i>										
	Väkivalta virkamiehestä vastaan Våld mot tjänsteman Assault against a state official	Haltantekovirkamiehelle Hindrande av tjänsteman Impeding a state official in the discharge of his duty	Siveellisyysrikokset Sedlighetsbrott Moral offences	Asiakirjaväärentäminen Förfälskning av urkund Falsification of document	Salakuljetus Luren-drejeri Smuggling	Murha, tappo tai kuoleman aiheuttanut pahoinpitely Mord, dråp eller misshandel med dödlig påföljd Murder, manslaughter or wounding occasioning death	Muu pahoinpitely Annan misshandel Other wounding	Varkaus, näpistäminen, murto Stöld, snatteri, inbrott Larceny, petty larceny, breaking	Kavaltaminen Försnillning Embezzlement	Ryöstö Rån Robbery	Varastetun tavaran kätkeminen Döjlände av stulna gods Receiving of stolen goods
1960 ....	443	1 107	926	1 550	1 069	111	5 876	35 935	2 676	338	586
1961 ....	473	1 188	1 079	1 408	989	104	5 940	37 591	2 508	285	599
1962 ....	454	1 154	843	1 587	928	111	5 916	39 332	2 871	302	808
1963 ....	434	1 074	948	1 441	914	102	5 778	43 551	3 009	391	881
1963 <sup>a)</sup> VII	22	84	63	98	100	8	493	3 831	207	53	51
VIII	43	115	80	108	102	10	521	4 096	219	38	56
IX	42	60	104	116	65	9	497	4 102	221	38	74
X	38	92	131	151	134	8	499	4 560	228	39	142
XI	36	91	68	141	94	7	450	3 705	235	18	108
XII	31	98	39	98	188	11	467	3 276	208	36	109
1964 <sup>a)</sup> I	41	78	67	133	73	8	396	3 291	191	27	116
II	34	85	74	208	44	4	373	2 891	232	14	156
III	38	70	64	138	47	7	404	2 827	200	25	83
IV	52	93	73	159	68	12	417	3 577	229	30	118
V	33	75	75	117	67	7	420	3 686	155	37	43
VI	32	85	70	93	109	3	474	3 769	134	33	66
VII	43	84	88	118	103	13	535	3 944	133	24	38
VIII	41	93	53	96	125	6	482	4 125	165	29	72
IX	35	73	57	103	110	6	501	4 120	169	24	78

Vuosi ja kuukausi År och månad Year and month	(Jatk.) (Forts.) (Cont.)		Väkijuomalakia vastaan tehdyt rikokset Brott mot lagen om alkoholdrycker Offences against the Law on Alcoholic Beverages						Liikenne-rikokset Trafikbrott Traffic offences	Muut rikokset Övriga brott Other offences	Rikosilmoituksia yhteensä Brottssanmälningar sammanlagt All reports of offences	Juopumuspidätyksiä <sup>b)</sup> Fyllerianhållanden <sup>b)</sup> Arrests for drunkenness <sup>b)</sup>
	Petos Bedrägeri Fraud	Yhteensä <sup>1)</sup> Inalles <sup>1)</sup> Total <sup>1)</sup>	Väkijuomien luvaton valmistus Olovlig tillverkning av alkoholdrycker Illicit distillation of spirits	Väkijuomien luvaton myynti Olovlig försäljning av alkoholdrycker Illicit sale of spirits	Väkijuomien luvaton maahantuonti Olovlig införsel av alkoholdrycker Illicit import of spirits	Muut väkijuomalakia vastaan tehdyt rikokset Övriga brott mot lagen om alkoholdrycker Other offences against the Law on Alcoholic Beverages	Yhteensä Inalles Total					
1960 ....	7 985	79 806	939	4 238	2 066	6 271	13 514	127 285	15 469	310 233	131 932	
1961 ....	6 571	80 895	742	4 318	2 556	6 580	14 196	146 167	15 974	336 102	141 598	
1962 ....	6 871	83 306	823	4 115	2 965	6 460	14 363	146 834	16 140	332 395	132 497	
1963 ....	7 211	88 048	921	3 975	3 033	6 164	14 093	151 221	16 582	343 870	138 600	
1963 <sup>a)</sup> VII	427	7 335	86	205	304	536	1 131	11 522	1 455	28 560	12 431	
VIII	658	7 983	100	268	319	509	1 196	11 898	1 416	30 083	13 415	
IX	571	7 938	77	297	330	477	1 181	13 052	1 327	29 828	12 065	
X	590	9 012	133	410	396	615	1 554	14 052	1 486	32 406	12 254	
XI	547	7 515	86	460	368	604	1 518	13 491	1 303	29 649	11 379	
XII	533	6 910	98	488	383	607	1 576	13 002	1 210	28 115	10 797	
1964 <sup>a)</sup> I	516	6 620	53	369	319	452	1 193	12 879	1 228	26 893	9 845	
II	624	6 152	27	301	209	450	987	11 151	971	24 200	10 048	
III	499	5 821	31	381	233	447	1 092	10 609	1 082	24 204	10 986	
IV	584	7 310	45	382	379	569	1 375	13 002	1 467	29 233	11 852	
V	402	6 968	64	298	271	494	1 127	11 355	1 379	26 499	11 173	
VI	441	7 082	90	231	327	553	1 201	10 249	1 401	26 209	11 746	
VII	436	7 515	74	234	312	542	1 162	12 563	1 355	29 139	12 245	
VIII	518	7 649	62	319	388	479	1 248	13 454	1 098	30 014	12 190	
IX	598	7 966	66	359	380	479	1 284	14 080	1 031	30 188	11 093	

<sup>1)</sup> Pl. syytöseen johtanut juopumus — <sup>2)</sup> Syytöseen johtanut juopumus ja juopumuspidätykset ilman syytettä — <sup>3)</sup> Kuukausilukuihin eivät sisälly ne rikosilmoitukset, joista vuosineljänneksen aikana on todettu, että rikosta ei ollut tapahtunut, vuosilukuihin sen sijaan sisältyvät kaikki rikosilmoitukset.

<sup>4)</sup> Utom fylleri som lett till åtal — <sup>5)</sup> Fylleri som lett till åtal och fyllerianhållanden utan åtal — <sup>6)</sup> Månadsifforna omfattar inte de brottsanmälningar, om vilka det under det kvartal, uppgifterna berör, konstaterats att brott inte begåtts, i årsiffrorna ingår däremot samtliga brottsanmälningar.

<sup>7)</sup> Excl. drunkenness leading to prosecution — <sup>8)</sup> Drunkenness leading to prosecution and arrests of drunkenness without prosecution — <sup>9)</sup> The monthly figures do not include the crime reports about which it has been verified, during the respective three months' period, that no offences had been committed; the yearly numbers include all crime reports

## 52. Ilmoitetut sairaustapaukset — Anmälda sjukdomsfall — Registered cases of illness

Numerointi Lääkintöhallituksen 19. 3. 1962 vahvistaman kuolinsyynimistön mukaan  
 Nummeringen enligt den av Medicinalstyrelsen 19. 3. 1962 fastställda dödsorsaksnomenklaturen  
 Coding according to the List of Causes of Death approved by the Medical Board of Finland on March 19, 1962

Vuosi ja kuukausi År och månad Year and month	Hengityselinten tuberkuloosi Tuberkulos i respirationsorganen <i>Tub. organorum respirationis</i>		Kuppa — Syfilis — <i>Syphilitis</i>						Tippuri Dröppel <i>Gonorrhoea</i>		Lavan- tauti Tyfus <i>Febris typhoidea</i>	Pilkku- laintauti Paratyfus <i>Febris paratyphoidea</i>	Muitä sal- monella- infektioit Övriga salmonel- lainfektio- ner <i>Salmonel- losis alia</i>
			Synnynnäinen Medfödd <i>Congenita</i>		Varhaisasteinen Tidlig <i>Recens</i>		Myöhäisasteinen Sen <i>Tarda</i>						
	Mp. Mk. M.	Np. Kvk. F.	Mp. Mk. M.	Np. Kvk. F.	Mp. Mk. M.	Np. Kvk. F.	Mp. Mk. M.	Np. Kvk. F.	Mp. Mk. M.	Np. Kvk. F.			
	(N:o 001—008)		(N:o 020—028)						(N:o 030)		(N:o 040)	(N:o 041)	(N:o 042)
1959 ...	3 835	2 303	—	—	14	3	46	41	3 995	1 195	37	811	261
1960 ...	4 095	2 469	—	—	15	5	67	56	4 093	1 309	31	303	464
1961 ...	3 922	2 390	—	—	27	6	47	26	4 880	1 680	62	310	419
1962 ...	4 007	2 288	—	—	22	4	60	30	4 225	1 477	82	213	1 339
1963 ...	3 639	2 190	—	—	60	26	30	36	4 734	1 694	42	191	472
1964 ...	3 369	1 997	1	—	188	74	41	32	5 263	2 043	28	135	1 190
1963 XII	512	278	—	—	7	5	—	2	365	134	4	6	24
1964 I	165	92	—	—	3	1	2	4	380	155	4	10	31
II	278	156	—	—	9	3	1	4	300	139	3	5	12
III	298	171	—	—	2	2	2	3	309	130	2	10	15
IV	314	179	—	—	8	3	2	1	369	152	4	10	49
V	258	196	—	—	10	1	6	2	443	158	2	4	44
VI	282	182	—	—	23	2	6	3	437	151	—	10	84
VII	251	136	—	—	18	11	1	—	581	180	2	4	115
VIII	311	178	1	—	23	7	8	3	607	219	2	18	291
IX	257	172	—	—	21	14	4	7	516	219	—	13	193
X	245	131	—	—	26	8	4	3	448	175	4	24	170
XI	260	149	—	—	20	11	1	1	475	186	4	17	130
XII	450	255	—	—	25	11	4	1	398	179	1	10	56
1965 I	207	120	—	—	20	6	6	3	437	153	20	8	57

Vuosi ja kuukausi År och månad Year and month	Puna- tauti Erdset <i>Dysen- teria</i>	Tuli- rokko Scharla- kansefeber <i>Scarlatina</i>	Kurkku- mäti Difteri <i>Diph- theria</i>	Hinku- yskä Kikkhosta <i>Pertussis</i>	Kulkutaudin luont. tai muu märkäin. aivo- kalvontulehdus Epidemisk eller övrig varig hjärnhinnein- flammation <i>Meningitis meningo- coccica s. purulenta</i>	Lapsihal- vaus Barnför- lamning <i>Poliomye- litis cum paralysis</i>	Seröösinen aivokal- vontuleh- dus Serös hjärnhinne- inflammation <i>Meningitis serosa</i>	Äkillinen aivokuume Infektios encefalli- tis <i>Encephali- tits injec- tiosa</i>	Tuhka- rokko Mässling <i>Morbilli</i>	Vihuri- rokko Röda hund <i>Rubeola</i>	Vesi- rokko Vatt- koppor <i>Vari- cellas</i>
	(045—048)	(N:o 050)	(N:o 055)	(N:o 056)	(N:o 057.0, 340)	(N:o 080.1)	(N:o 082.1)	(N:o 082.3)	(N:o 085)	(N:o 086)	(N:o 087)
1959 ...	157	7 365	4	1 220	108	302	303	92	14 924	8 283	16 345
1960 ...	141	5 809	2	1 135	106	273	291	67	38 181	3 970	14 231
1961 ...	42	2 400	2	8 764	111	28	220	65	15 511	3 022	12 454
1962 ...	3	2 173	—	3 598	92	2	198	64	24 391	3 871	10 395
1963 ...	2	1 898	—	1 178	87	2	217	66	23 421	2 031	11 354
1964 ...	46	3 142	—	1 019	58	4	199	75	10 934	1 672	11 971
1963 XII	—	275	—	164	9	1	10	1	711	70	1 576
1964 I	7	237	—	123	7	—	15	8	980	98	1 950
II	31	323	—	98	3	—	12	2	994	123	1 518
III	2	362	—	83	6	2	12	8	970	163	1 147
IV	—	255	—	86	10	—	17	2	1 293	307	1 230
V	—	252	—	47	6	—	11	2	1 065	103	763
VI	6	208	—	67	3	—	9	4	836	96	494
VII	—	130	—	110	1	—	26	10	718	113	428
VIII	—	67	—	84	2	—	25	8	200	117	283
IX	—	141	—	74	2	—	21	9	337	109	522
X	—	265	—	82	3	—	16	3	935	87	843
XI	—	431	—	83	3	—	11	6	1 046	101	1 284
XII	—	471	—	82	12	2	24	13	1 560	255	1 509
1965 I	—	351	—	75	6	—	30	3	1 755	410	1 336

## 52. Ilmoitetut sairaustapaukset (jatk.) — Anmälda sjukdomsfall (forts.) — Registered cases of illness (cont.)

Vuosi ja kuukausi År och månad Year and month	Sikotauti Pääsjuka <i>Parotitis epidemia</i>	Tarttava kelta- tauti Smittsam gulsot <i>Hepatitis infectiosa</i>	Lapa- mato Band- mask <i>Diphyllo- bothriasis</i>	Äkillinen nieluris- tulehdus Akut ton- sillit <i>Tonsillitis acuta</i>	Äkillinen hengitys- tietulehdus Akut in- fektion i övre luft- vägarna <i>Infectio acuta na- sopharyn- geotrachea- lis</i>	Influ- ensa Influenza <i>Influenza</i>	Keuhko- kuume Lung- inflam- mation <i>Pneumo- nia</i>	Äkillinen maha- ja suolitulehdus Akut mag- och tarminflammation <i>Gastroenteritis</i>	
	(N:o 089)	(N:o 092)	(N:o 126.0)	(N:o 473)	(N:o 475)	(N:o 481)	(N:o 490-492)	Ikä 28 vrk. — 1 vuosi Ålder 28 dygn—1 år Age 28 days to 1 year	Ikä vähintään 2 vuotta Ålder minst 2 år Age 2 years and over
1959 ...	15 543	2 197	33 787	144 778	222 027	43 506	24 232	20 514	51 632
1960 ...	14 656	1 774	28 126	142 565	223 741	72 105	23 238	17 605	43 349
1961 ...	7 990	1 508	26 519	128 392	234 274	35 990	22 645	16 764	38 517
1962 ...	9 729	1 298	24 332	111 190	223 195	102 021	26 352	15 565	42 285
1963 ...	11 405	1 208	23 876	116 640	217 669	19 433	21 341	18 630	48 931
1964 ...	13 543	710	20 042	130 651	219 417	8 809	14 932	17 896	47 437
1963 XII	587	69	1 573	11 007	22 280	1 531	1 895	946	2 520
1964 I	1 086	77	2 054	13 522	26 840	1 776	2 231	1 432	3 501
II	1 236	52	1 677	10 717	21 238	1 460	1 465	1 306	3 170
III	1 193	68	2 320	9 071	18 209	1 181	1 147	1 438	3 307
IV	1 853	81	1 967	11 840	22 886	1 227	1 593	1 887	5 187
V	1 439	64	1 519	9 500	17 709	1 702	1 220	1 345	3 750
VI	989	37	1 379	8 540	14 327	957	1 058	1 332	3 369
VII	749	50	1 561	10 481	11 564	254	1 095	2 198	4 642
VIII	439	35	1 348	8 964	8 883	82	626	1 798	3 893
IX	466	59	1 704	12 091	18 175	170	974	1 544	4 511
X	824	59	1 413	10 763	16 428	—	951	1 189	4 318
XI	1 263	71	1 370	11 454	18 384	—	1 053	1 096	3 325
XII	2 006	57	1 730	13 708	24 774	—	1 519	1 331	4 464
1965 I	2 555	67	1 715	12 462	27 681	—	1 714	1 174	3 689

## 53. Kuolemansyyt — Dödsorsaker — Causes of death

Numerointi Lääkintöhallituksen 19. 3. 1952 vahvistaman kuolinsyynimistön mukaan  
 Numreringen enligt den av Medicinalstyrelsen 19. 3. 1952 fastställda dödsorsaksnomenklaturen  
 Coding according to the List of Causes of Death approved by the Medical Board of Finland on March 19, 1952

Vuosi ja kuukausi År och månad Year and month	Hengitys- elinten tuberku- loosi Tuberkulos i respira- tionsor- ganen <i>Tub. orga- norum respira- tionis</i>	Muu tuberku- loosi Annan tuberkulos <i>Tub. formas alias</i>	Pahanlaa- tuiset kas- vainet Maligna tumörer <i>Neoplas- mata maligna</i>	Keskus- hermoston verisuoni- ton- sairaudet Centrala nervsystemet kärlesjuk- domar <i>Morbi s laes. vas. intracra- nialium</i>	Sydän- taudit Hjärtsjuk- domar <i>Morbi cordis</i>	Muut veren- kiertoelin- ten taudit Övriga sjukdomar i cirkula- tionsorga- nen <i>Alii morbi org. circula- tionis</i>	Keuhko- kuume Lung- inflam- mation <i>Pneumonia</i>	Raskaus- tilan yms. taudit Havande- skaps o.s.d. sjukdomar <i>Morbi gravidarum etc.</i>	Synnyn- näiset epä- muodostu- mat ym. Medfödda missbild- ningar <i>Malfor- mationes congenitae etc.</i>	Tapa- turmat, myrkytyk- set, pahoin- pitelyt Olycksfall, förgiftning- gar, misshän- del <i>Traumatata, veneficia, injurias</i>	Siitä Däray Of which <i>Hukkumi- nen Drunkning Submersio</i>
	(N:o 001-008)	(N:o 010-019)	(N:o 140-205)	(N:o 330-334)	(N:o 410-484)	(N:o 400-402-440-468)	(N:o 490-493)	(N:o 640-689)	(N:o 750-782)	(N:o 800-999)	(N:o 990)
1959 ...	1 188	75	6 690	5 187	10 845	2 265	1 409	56	942	3 215	535
1960 ...	1 090	68	6 920	5 295	11 487	2 336	1 433	59	860	3 321	481
1961 ...	970	56	6 951	5 391	12 033	2 413	1 491	45	1 022	3 569	509
1962 ...	834	45	6 871	5 726	13 526	2 608	1 213	42	1 002	3 542	482
1963 ...	700	36	7 133	5 772	13 553	2 542	915	41	995	3 559	469
*1964 ...	619	44	7 197	5 850	13 951	2 311	894	29	863	3 363	429
1963 X	55	4	623	478	1 077	203	49	2	77	297	38
XI	47	1	572	479	1 121	198	65	3	66	299	41
XII	56	6	638	560	1 356	217	109	4	95	297	31
*1964 I	51	2	492	447	999	173	67	1	45	129	7
II	58	5	531	462	1 145	191	80	2	56	193	6
III	51	2	548	544	1 174	209	87	5	84	231	8
IV	47	3	604	461	1 021	182	72	1	67	213	19
V	65	2	492	469	1 016	188	64	4	74	244	38
VI	64	6	836	670	1 596	264	95	3	100	387	67
VII	52	3	519	397	936	174	73	—	65	269	74
VIII	46	8	640	428	1 202	191	68	3	88	348	10
IX	35	3	636	439	1 071	173	60	—	79	337	44
X	38	4	503	371	1 021	148	54	3	53	271	39
XI	52	4	629	525	1 225	172	78	5	63	320	47
XII	60	2	767	637	1 545	246	96	2	89	421	70



**Majoitus- ja ravitsemisliikkeiden henkilökunnan palkat elokuussa 1964**

*Wages of employees at hotels and restaurants in August 1964*

Tilastollinen päätoimisto on kerännyt tietoja ravintolahenkilökunnan palkoista elokuussa 1964. Aikaisemmin on tiedot kerätty lokakuulta, mutta muissa suhteissa tilasto on laadittu entisten periaatteiden mukaisesti.<sup>1)</sup> Siihen ei ole otettu ainoastaan kesäisin toimivia ravintoloita.

Tiedustelulomake lähetettiin kaikkiaan 1 274 toimipaikalle. Koska osa liikkeistä jätti vastaamatta ja kaikissa ei elokuussa 1964 ollut palkattuja kokopäivätyöntekijöitä, perustuu tilasto 1 054 toimipaikan antamiin palkkatietoihin. Näiden liikkeiden koko palkattu henkilökunta oli elokuun 31 p:nä 19 800. Keskiansiolaskelmiin otettiin mukaan kaikki ne palkansaajat, yhteensä 16 833, jotka olivat olleet saman työnantajan palveluksessa koko elokuun ajan ja jotka kuuluivat taulussa lueteltuihin ryhmiin.

**Personalens löner i härbärgerings- och förplägnadsrörelser i augusti 1964**

Statistiska centralbyrån har insamlat uppgifter om restaurangpersonalens löner i augusti 1964. Tidigare insamlades uppgifterna för oktober, men i övrigt är statistiken uppgjord på samma sätt som tidigare.<sup>1)</sup> I den ingår icke restauranger, som varit verksamma endast under sommaren.

Frågeformulär avsändes till sammanlagt 1 274 driftsenheter. Emedan en del av rörelserna icke svarade och en del saknade avlönade heldagsanställda i augusti 1964, grundar sig statistiken på uppgifter från 1 054 driftsenheter. Den totala avlönade personalen vid dessa rörelser uppgick den 31 augusti till 19 800. Vid beräkningen av medelförtjänster beaktades alla löntagare, sammanlagt 16 833, vilka under hela augusti varit i samma arbetsgivares tjänst och som tillhörde grupperna i följande tabell.

**Majoitus- ja ravitsemisliikkeiden henkilökunnan keskimääräiset kuukausiansiot vuosina 1963 ja 1964  
Personalens genomsnittliga månadsförtjänst i härbärgerings- och förplägnadsrörelser åren 1963 och 1964**

Palkansaajaryhmät Löntagargrupper	Palkansaajien lukumäärä Antal löntagare					Keskimääräinen kuukausiansio, mk Genomsnittlig månadsförtjänst, mk					
	Paikkakuntaluokat Ortsklasser				Koko maa Hela riket	Paikkakuntaluokat Ortsklasser				Koko maa Hela riket	
	I	II	III	IV		I	II	III	IV		
Elokuussa 1964 — I augusti 1964										1963 *)	
Hovimestarit: — Hovmästare:											
miehet — manliga .....	97	60	5	..	164	1 026	933	1 119	..	990	938
naiset — kvinnliga .....	142	176	41	..	361	671	658	660	..	662	615
Emännät — Vårdninnor .....	502	531	166	142	1 341	601	545	516	456	553	501
Keittömestarit — Köksmästare .....	54	24	..	—	82	1 003	925	..	—	985	919
Tarkkailu- ja paragonkassanhoitajat sekä kassakoneen- ja viinikassanhoitajat — Kontroll-, paragon- och vinkassor samt kassaapparatskötare .....	850	785	169	19	1 823	441	394	380	380	414	377
Miespuoliset tarjoilijat — Servitörer .....	99	37	8	..	145	726	733	697	..	724	839
Naispuoliset tarjoilijat — Servitriser .....	1 884	2 435	649	302	5 270	545	482	420	303	487	434
Yksinomaan palvelurahapalkalla olleet — Med lön enbart i betjäningsavgifter .....	1 435	1 588	315	27	3 365	590	554	541	626	569	496
Muut — Övriga .....	449	847	334	275	1 905	401	347	305	271	341	314
Antelijat ja annostelijat — Barförsäljerskor och utportionerare .....	479	699	188	256	1 622	350	318	283	267	316	284
Pääkeittäjät ja -kylmäköt — Ansvariga kokerskor och kallskänkor .....	166	125	26	..	319	544	480	598	..	523	471
Kokit (miesp.) — Kockar (manliga) .....	66	21	8	—	95	726	651	1 057	—	737	601
Paistajat, keittäjät ja kylmäköt — Stekerskor, kokerskor och kallskänkor .....	966	1 204	313	249	2 732	444	384	365	321	397	363
Aputyöntekijät keittiössä — Kökshjälp .....	1 741	2 077	503	341	4 662	346	307	281	262	315	283
Portierit hotelleissa ja matkustajakodeissa — Portierer i hotell och resandehem .....	89	166	31	..	290	584	560	412	..	550	536
Vahtimestarit — Vaktmästare .....	434	405	93	9	941	543	495	438	387	510	519
Siivoojien esimiehet, hotellin pääsiivoojat — Städsköförmän och ansvariga hotellstäderskor ..	51	35	..	—	88	439	474	..	—	452	413
Hotellin ja matkustajakodin siivoojat — Städskor i hotell och resandehem .....	437	491	70	40	1 038	362	351	337	280	352	310
Muut siivoojat — Andra städerskor .....	256	277	61	7	601	333	316	293	289	321	288
Puhelinvälittäjät — Telefonister .....	60	81	6	—	147	420	372	303	—	389	344
Konttorihenkilökunta — Kontorspersonal .....	148	103	13	..	265	571	486	460	..	532	464
Liinavaatevarastonhoitajat — Linneförrädsföreständarinnor .....	52	28	..	—	83	391	342	..	—	372	322
Varastomiehet — Lagerkarlar .....	65	17	—	—	82	542	468	—	—	526	471
Henkilökunnan tarkkailijat — Personalkontrollörer ..	30	28	7	—	65	387	443	433	—	415	384

<sup>1)</sup> Majoitus- ja ravitsemisliikkeiden henkilökunnan palkat lokakuussa, Tilastokatsauksia n:o 3, 1956—1962 ja n:o 2 1963—1964 — Personalens löner i härbärgerings- och förplägnadsrörelser i oktober, Statistiska översikter nr 3, 1956—1962 och nr 2 1963—1964.  
\*) Lokakuussa — I oktober.

Edellisellä sivulla olevassa taulussa esitetään majoitus- ja ravitsemisliikkeiden henkilökunnan keskimääräiset kuukausiansiot elokuussa 1964 paikkakuntaluokittain sekä tilastoon otettujen palkansaajien luku eri ryhmissä. Milloin johonkin ryhmään on tullut vain muutama henkilö, on tauluun näissä kohdin merkitty kaksi pistettä osoitukseksi siitä, että riittävän edustavia tietoja ei ole ollut saatavissa. Kuukausiansio tarkoittaa kiinteätä palkkaa sunnuntai- ja ylityökorvauksiin sekä luontoisetuja ja veloitetuja palvelurahoja. Koko palkkasummasta kuukausi- (viikko- ja päivä-) palkat olivat 59 %, palvelurahat 33 %, sunnuntai- ja ylityökorvaukset 7 % ja luontoisedut 1 %.

Kuukausiansion taso on ollut erilainen erilaisissa majoitus- ja ravitsemisliikkeissä, kuten seuraavasta taulukosta ilmenee.

Ur tabellen på föregående sida framgår personalens i härbärgerings- och förplägnadsrörelser genomsnittliga månadsförtjänster i augusti 1964 fördelade på olika ortsklasser ävensom antalet löntagare i olika grupper i statistiken. Om gruppen omfattat endast ett fåtal personer, har i tabellen antecknats två punkter för att utmärka, att tillräckligt representativa uppgifter icke kunnat erhållas. Månadsförtjänsten avser fast lön inkl. söndags- och övertidsersättningar samt naturaförmåner och debiterade betjäningavgifter. Av hela lönesumman utgjorde månads- (vecko- och dags-) lönerna 59 %, betjäningavgifterna 33 %, ersättningarna för söndags- och övertidsarbete 7 % och naturaförmånerna 1 %.

Den månatliga inkomstnivån har varierat för olika branscher av härbärgerings- och förplägnadsrörelser, vilket även framgår ur följande tabell.

**Henkilökunnan keskimääräiset kuukausiansiot erilaisissa majoitus- ja ravitsemisliikkeissä**  
**Personalens genomsnittliga månadsförtjänst i olika härbärgerings- och förplägnadsrörelser**

Palkansaajaryhmät Löntagargrupper	Anniskelu- ravintolat Utskänknings- restauranger	Muut ravintolat Övriga restauranger	Yleiset ruokalot Allmänna matserveringar	Työmaa- ruokalot Arbets- plats- serveringar	Kahvilat, kahvi- ja jätelö- baarit Kaffe- och glassbarer	Matkus- tajakodit Resandehem	Kaikki majoitus- ja ravitsemisliikkeet Alla härbärgerings- o. förplägnadsrörelser
Keskimääräinen kuukausiansio, mk — Genomsnittlig månadsförtjänst, mk							
Hovimestarit: — Hovmästare:							
miehet — manliga .....	990	—	—	—	—	—	990
naiset — kvinnliga .....	660	717	..	—	650	—	662
Emännät — Vårdinnor .....	619	589	473	514	505	602	553
Keittiömestarit — Köksmästare .....	972	..	—	—	—	—	985
Tarkkailu- ja paragonkassanhoitajat sekä kassakoneen- ja viinikassanhoitajat — Kontroll-, paragon- och vinkassor samt kassaapparat-skötare .....	429	403	350	359	401	389	414
Miespuoliset tarjoilijat — Servitörer .....	728	..	..	—	..	—	724
Naispuoliset tarjoilijat — Servitriser .....	561	349	290	358	323	239	487
Yksinomaan palvelurahapalkalla olleet — Med lön enbart i betjäningavgifter .....	572	659	—	—	378	—	569
Muut — Övriga .....	456	334	290	358	320	239	341
Antelijat ja annostelijat — Barförsäljerskor och utportionerare .....	343	349	300	333	299	282	316
Pääkeittäjät ja -kylmäköt — Ansvariga kokerskor och kallskänkor .....	529	475	727	590	438	—	523
Kokit (miesp.) — Kockar (manliga) .....	740	—	—	—	..	—	737
Paistajat, keittäjät ja kylmäköt — Stekerskor, kokerskor och kallskänkor .....	430	388	352	396	362	337	397
Aputyöntekijät keittiössä — Kökshjälp .....	328	317	280	325	299	273	315
Portierit hotelleissa ja matkustajakodeissa — Portierer i hotell och resandehem .....	570	460	—	—	—	—	550
Vahtimestarit — Vaktmästare .....	513	384	—	—	386	547	510
Siivoojien esimiehet, hotellin pääsiivoojat — Städskedersförmän och ansvariga hotellstäderskor ..	449	417	—	—	—	502	452
Hotellin ja matkustajakodin siivoojat — Städskor i hotell och resandehem .....	369	340	—	—	—	323	352
Muut siivoojat — Andra städerskor .....	330	320	306	254	300	267	321

Vertailu vuosien 1963 ja 1964 palkkatiedustelujen välillä osoittaa, että majoitus- ja ravitsemishenkilökunnan ansiotason nousu näiden laskelmien mukaan lokakuusta 1963 elokuuhun 1964 oli 11.0 %.

En jämförelse av löneenkätterna åren 1963 och 1964 visar, att förtjänstnivån hos personalen i härbärgerings- och förplägnadsrörelser enligt dessa beräkningar har stigit med 11.0 % från oktober 1963 till augusti 1964.

## Kauppamerenkulun sekä huolinta- ja ahtaustoiminnan tasetilasto vuosina 1962 ja 1963

*Statistics of profit and loss and balance sheet accounts of shipping companies, stevedoring and expedition for 1962 and 1963*

Tilastollisessa päätoimistossa on valmistunut kauppamerenkulun sekä huolinta- ja ahtaustoiminnan tasetilasto vuosilta 1962 ja 1963 jatkona aikaisemmalta vastaavalle tutkimukselle.<sup>1)</sup> Molemmat tutkimukset on suoritettu pääasiassa vuonna 1960 aloitetun teollisuuden tasetilaston<sup>2)</sup> mukaisesti. Lukuja ei ole kuitenkaan korotettu koko toimialoja vastaaviksi, sillä tarkkoja tietoja toimivien yritysten lukumääristä sekä korotusperusteeksi sopivista kokonaisluvuista ei ole ollut käytettävissä. Näin ollen ei kyseessä ole kokonaistutkimus, vaan esitetyt luvut perustuvat näytteen sisältämään aineistoon.

Tilastollisena yksikkönä on käytetty yrittäjänä toimivaa juridista oikeushenkilöä, ts. pienintä tilastollista yksikköä, joka harjoittaa taloudellista toimintaa omilla nimissään ja jota varten on lakisääteisesti määrätty kirjanpito- sekä tulo- ja omaisuustaseen laatimisvelvollisuus. Erikoisesti merenkulun tasetilastossa voitaisiin ajatella käytettäväksi yksikkönä suurempaa, useiden varustamoiden muodostamaa kokonaisuutta, jolla on yhteinen hallinnollinen johto ja jota sitovat yhteen omistusoikeudelliset suhteet. Tällaisen päätöksentekijäyksikön käyttöä ei ole kuitenkaan katsottu sopivaksi. Tulosten vertailukelpoisuuden parantamiseksi on molempina vuosina käytetty tilastoyksikkönä samoja yrityksiä. Tämän vuoksi on vuoden 1962 lukuja jouduttu laskemaan uudestaan, koska tietoja ei ole saatu v. 1963 kaikista yrityksistä, jotka olivat mukana edellisessä tutkimuksessa.

Tasetilaston tarvitsemat tiedot on kerätty erityisesti tasetutkimuksen käyttöön suunnitelluilla tiedustelulomakkeilla. Tasetilastolomakkeessa on pyritty mahdollisimman täydellisiin tulos- ja omaisuustaseisiin.

Tasetilasto siis perustuu näytteeseen, sillä täydellisten tasetiedustelujen suorittamiseen ei ole ollut mahdollisuuksia. Merenkulun näyte edustaa v. 1963 n. 80 % koko kauppalaivaston bruttovetoisuudesta. Ahtausta- ja huolintatoimintaa koskevien näytteiden edustavuutta ei ole voitu esittää, koska näiden alojen kokonaislukuja ei ole ollut saatavissa.

Koska pienen yrityksen toiminta saattaa poiketa hyvinkin suuresti suuren yrityksen toiminnasta, on ollut tarkoituksenmukaista jakaa näytteen muodostamat yritykset kolmeen suuruusryhmään nettoliiketoiminnan perusteella.

Analyysimenetelmä, suhdelukujen muodostaminen sekä taseiden eri osien sisältö on selvitetty edellisessä tämän alan tasetilastotutkimuksessa yksityiskohtaisesti.

<sup>1)</sup> Ks. John Sundgren—Leo Vartiainen: •Kauppamerenkulun sekä huolinta- ja ahtaustoiminnan tasetilasto vuosina 1961 ja 1962. Tilastokatsauksia 1963: 11.

<sup>2)</sup> Ks. Tauno Kallinen—John Sundgren: •Teollisuuden tasetilasto vuonna 1960 esitettynä yritysten keskinäisen suhdelukujärjestelmän mukaan. Tilastokatsauksia 1962: 5.

## Balansstatistiken över sjöfarten samt expedition- och stuveriverksamheten åren 1962 och 1963

Statistiska centralbyrån har uppgjort balansstatistiken över sjöfarten samt expedition- och stuveriverksamheten för åren 1962 och 1963, som utgör en fortsättning på en tidigare liknande undersökning.<sup>1)</sup> Båda undersökningarna har i huvudsak utförts enligt samma principer som använts i balansstatistiken över industrin.<sup>2)</sup> Det statistiska grundmaterialet har likvärdigt inte i dessa fall multiplicerats upp för att gälla hela branscher, emedan exakta uppgifter inte stått till buds om företagens antal eller andra totalvärden, vilka lämpar sig som uppmultipliceringsgrund. Det är alltså inte fråga om en totalundersökning, utan de siffror som presenteras här representerar blott värden för ett urval.

Till statistisk enhet togs en som företagare verksam juridisk rättsperson, d.v.s. den minsta statistiska enhet, som idkar ekonomisk verksamhet i sitt eget namn och vilken enligt lag är redovisningskyldig, d.v.s. skyldig att uppgöra resultat- och balansräkningar. Speciellt inom sjöfarten kunde man tänka sig en större enhet bestående av flere rederier, som har en gemensam ledning och som binds samman av äganderättsförhållanden. En dylik beslutsenhet har inte kunnat uppnås. För att öka resultatens jämförbarhet i tiden förekommer vartdera året samma företag i urvalet. Som en följd härav har siffrorna för år 1962 räknats om, emedan uppgifter för 1963 inte erhållits om alla de företag, vilka förekom i den föregående undersökningen.

Balansstatistikens data har insamlats på för detta ändamål utarbetade frågeformulär. För att få konsekventa och tillförlitliga svar har formuläret utformats som en fullständig resultat- och balansräkning.

Då det inte varit möjligt att göra en total undersökning, bygger balansstatistiken på ett stickprov. Urvalet av rederier representerade år 1963 ca. 80 % av hela handelsflottans bruttodräktighet. Representativiteten i urvalet av stuveri- och expeditionsföretag har inte kunnat beräknas, då färsk totaluppgifter över branscherna inte står till buds.

Då verksamheten i små företag kan skilja sig avsevärt från verksamheten i stora företag har urvalsföretagen fördelats på tre storleksgrupper på basen av nettoomsättningen.

Analysmetoden, relationstalens uppbyggnad samt de olika posternas innehåll förklaras ingående i den föregående balansstatistikundersökningen för ifrågavarande branscher.

<sup>1)</sup> Se John Sundgren—Leo Vartiainen: •Balansstatistiken över sjöfarten samt expedition- och stuveriverksamheten åren 1961 och 1962. Statistiska översikter 1963: 11.

<sup>2)</sup> Se Tauno Kallinen—John Sundgren: •Balansstatistiken över industrin år 1960 presenterad för företagsjämförelser enligt ett relations-talssystem. Statistiska översikter 1962: 5.

I. Varustamojen suhdeluvut vuosina 1962 ja 1963  
 Relationstal för rederiföretagen åren 1962 och 1963  
 Ratios for shipping companies in 1962 and 1963

Suhdeluvut ja kululajit Relationstal och kostnadslag Ratios and costs	Mittayksikkö Mått- enhet Unit	Suuruusryhmät nettoliikevaihdon mukaan Storleksgrupper enligt nettoomsättning Size groups by annual net turnover						Kaikki yritykset Alla företag All enterprises	
		1 000 000 nmk		1 000 000 nmk		1 000 000 nmk			
		—0.49		0.50—4.99		5.00—			
		1962	1963	1962	1963	1962	1963	1962	1963
<b>A. Primääriset suhdeluvut — Primära relationstal — Primary ratios</b>									
1. Bruttovoitto/Käyttöpääoma — Bruttovinst/ Sysselsatt kapital — <i>Net profit before tax/Capital employed</i> .....	%	0.5	4.0	4.2	4.9	7.8	7.2	7.2	6.5
2. Nettovoitto/Nettoliikevaihto — Bruttovinst/ Nettoomsättning — <i>Net profit before tax/Annual net turnover</i> .....	%	0.6	4.9	4.0	5.0	9.1	8.2	8.0	7.5
3. Nettovoitto/Käyttöpääoma — Nettoomsät- ting/Sysselsatt kapital — <i>Annual net turnover/ Capital employed</i> .....	kertaa ggr times	0.7	0.8	1.1	1.0	0.9	0.9	0.9	0.9
4. Nettoliikevaihto/Palkansaajat — Nettoomsät- ting/Antal anställda — <i>Annual net turnover/ Employees</i> .....	1 000 nmk	20	18	31	32	48	46	43	42
5. Käyttöomaisuuden hankinnat/Nettoliikevaihto — Anskaffade anläggningstillgångar/Nettoom- sättning — <i>Acquisition of fixed assets/Annual net turnover</i> .....	%	0.3	18.0	24.4	21.8	23.2	16.0	23.3	17.2
— käyttöön otettu/Nettoliikevaihto — i bruk tagna/Nettoomsättning — <i>employed/Annual net turnover</i> .....	%	0.3	18.0	19.0	21.8	16.4	12.7	16.8	14.6
— keskeneräiset/Nettoliikevaihto — anskaff- ningar under arbete / Nettoomsättning— <i>work in progress/Annual net turnover</i> .....	%	—	—	5.4	—	6.8	3.3	6.4	2.6
<b>B. Kustannusrakenne — Kostnadsstruktur — Structure of costs</b>									
(Kulut prosentteina nettoliikevaihdosta — Kostna- der i procent av nettoomsättning — <i>Operating costs in percent of net annual turnover</i> ) Kulujen pääryhmät: — Huvudgrupper av kostnader: — <i>Main groups of costs:</i>									
6. Varsinaiset kulut — Ordinära kostnader — <i>Operating costs</i> .....	%	106.9	108.5	104.1	108.7	101.4	105.0	102.0	105.8
7. Henkilökunnan kulut — Personalkostnader — <i>Costs of employees</i> .....	%	36.1	40.3	28.6	31.4	18.9	21.9	20.9	24.1
8. Pääoman kulut — Kapitalkostnader — <i>Capital costs</i> .....	%	24.9	30.4	25.7	30.0	27.7	27.2	27.3	27.7
9. Liikennekulut — Fartygens trafikostnader — <i>Traffic costs</i> .....	%	40.8	33.4	46.4	43.8	51.9	52.6	50.8	50.7
10. Muut kulut — Övriga kostnader — <i>Other costs</i>	%	5.1	4.4	3.4	3.5	2.9	3.3	3.0	3.3
7. Henkilökunnan kulut: — Personalkostnader: — <i>Costs of employees:</i>									
71. Alusten henkilökunnan palkat — Lön till anställda ombord — <i>Wages and salaries of manning</i> .....	%	26.3	29.7	23.5	26.2	14.2	17.4	16.1	19.0
72. Muun henkilökunnan palkat — Lön till andra anställda — <i>Wages and salaries of other employees</i> .....	%	6.4	7.1	2.4	2.5	2.8	2.7	2.7	3.0
73. Sosiaalikulut — Socialkostnader — <i>Social charges</i> .....	%	3.4	3.5	2.7	2.7	1.9	1.8	2.1	2.1
8. Pääoman kulut: — Kapitalkostnader: — <i>Capital costs:</i>									
81. Korot — Räntor — <i>Interest</i> .....	%	5.6	5.6	3.6	3.7	5.4	5.4	5.0	5.0
82. Käyttöomaisuuden poistot — Avskrivn. av anlägg. tillgångar — <i>Depreciation of fixed assets</i> .....	%	4.7	7.3	7.7	10.3	10.1	7.6	9.6	8.1
83. Luokituspoistot — Klassificeringsavskriv- ningar — <i>Classification depreciation</i> .....	%	—	—	1.0	1.2	—	—	0.2	0.2
84. Alushankintalain mukaiset poistot — Av- skrivningar enl. lagen om fartygsanskaff- ning — <i>Depreciation according to the law rel. to purchase of vessels</i> .....	%	—	—	0.3	1.4	2.3	3.3	1.9	2.9
85. Muut poistot — Övriga avskrivningar — <i>Other depreciation</i> .....	%	—	—	0.1	0.1	0.5	0.5	0.4	0.4
86. Vakuutuskulut — Försäkringskostnader — <i>Insurance premiums</i> .....	%	6.4	6.7	7.0	7.0	4.4	4.3	4.9	4.9

Taulu I. (jatk.) — Tabell I. (forts.)  
Table I. (cont.)

Suhdeluvut ja kululajit Relationstal och kostnadslag Ratios and costs	Mittayksikkö Mått-enhet Unit	Suuruusryhmät nettoliikevaihdon mukaan Storleksgrupper enligt nettoomsättning Size groups by annual net turnover						Kaikki yritykset Alla företag All enterprises	
		1 000 000 nmk		5.00—		1962	1963	1962	1963
		—0.49	0.50—4.99	0.50—	5.00—				
		1962	1963	1962	1963	1962	1963	1962	1963
87. Korjaus- ja kunnossapitokulut — Repara-tions- och underhållskostnader — <i>Repairs and maintenance</i> .....	%	8.2	10.8	6.0	6.3	5.0	6.1	5.3	6.2
9. Liikennekulut:—Trafikkostnader:— <i>Traffic costs:</i>									
91. Poltto- ja voiteluaineet — Bränsle- och smörjmedel — <i>Fuels and lubricants</i> .....	%	7.8	6.3	11.3	11.4	10.4	10.2	10.5	10.4
92. Kanssi-, kone- ja pentteritarvikkeet — Däcks-, maskin- och pentryförlödenheter — <i>Deck, machine and pentry materials</i> ....	%	7.2	5.2	6.4	6.3	4.7	4.7	5.0	5.1
93. Satamamaksut ja meklarinpalkkiot — Hamnavgifter och mäklararvoden — <i>Harbour costs</i> .....	%	10.3	12.4	11.5	11.9	13.8	14.4	13.4	13.8
94. Lastaus- ja purkausmaksut — Lastnings- och lossningsavgifter — <i>Loading and unloading costs</i> .....	%	11.6	7.9	11.1	10.3	15.4	15.2	14.7	14.2
95. Aikarahtausvuokrat — Tidsbefraktningshyror — <i>Rent of timechartered vessels</i> .....	%	—	—	0.5	0.1	3.3	3.6	2.7	2.8
96. Muut liikennekulut — Övriga trafikostnader — <i>Other traffic costs</i> .....	%	3.9	1.6	5.6	3.8	4.3	4.5	4.5	4.4
10. Muut kulut: — Övriga kostnader: — <i>Other costs:</i>									
101. Mainos- ja konttorikulut — Reklam- och kontorskostnader — <i>Advertising and office material</i> .....	%	1.7	1.4	0.6	0.8	0.6	0.6	0.6	0.7
102. Vuokrat — Hyror — <i>Rent</i> .....	%	0.4	0.1	0.2	0.3	0.3	0.3	0.3	0.3
103. Verot — Skatter — <i>Direct taxes</i> .....	%	0.8	0.6	1.4	1.1	1.3	1.4	1.3	1.3
104. Muut varsinaiset kulut — Övriga ordinära kostnader — <i>Other operating costs</i> .....	%	2.2	2.3	1.2	1.3	0.7	1.0	0.8	1.0
<b>C. Varallisuusrakenne — Förmögenhetsstruktur —</b> <b>Structure of assets</b> Käyttöpääoman kiertonopeudet: — Det sysselsatta kapitalets omsättningshastighet: — <i>Ratios of employed capital:</i>									
11. Nettoliikevaihto/Rahoitusomaisuus — Netto-omsättning/Finansieringstillgångar — <i>Annual net turnover/Financial assets</i> .....	kertaa ggr times	19.4	9.0	7.7	7.6	4.9	4.9	5.3	5.0
12. Nettoliikevaihto/Vaihto-omaisuus — Netto-omsättning/Omsättningstillgångar — <i>Annual net turnover/Turnover assets</i> .....	kertaa ggr times	58.3	73.4	739.4	431.8	123.9	125.0	147.5	145.3
13. Nettoliikevaihto/Käyttöomaisuus — Netto-omsättning/Anläggningstillgångar — <i>Annual net turnover/Fixed assets</i> .....	kertaa ggr times	1.1	0.9	1.3	1.2	1.0	1.0	1.1	1.1
Rahoituksen rakenne: — Finansieringsstruktur: — <i>Structure of financing:</i>									
14. Lyhytaikaiset velat/Koko pääoma — Kortfristiga skulder/Totalt kapital — <i>Short-term loans/Total capital</i> .....	%	23.2	34.3	46.3	45.2	30.3	29.5	32.9	32.2
15. Pitkäaikaiset velat/Koko pääoma — Långfristiga skulder/Totalt kapital — <i>Long-term loans/Total capital</i> .....	%	32.6	28.5	27.3	30.5	54.0	56.0	49.3	51.4
16. Oma pääoma/Koko pääoma — Eget kapital/Totalt kapital/ — <i>Own capital/Total capital</i> .....	%	44.2	37.2	26.4	24.3	15.7	14.5	17.8	16.4
Rahoitusomaisuuden rakenne: — Finansieringstillgångars struktur: — <i>Structure of financial assets:</i>									
17. Kassa- ja pankkisaatavat/Rahoitusomaisuus — Kassa- och banktillgodohavanden/Finansieringstillgångar — <i>Cash and bank accounts/Financial assets</i> .....	%	50.0	29.5	31.4	20.3	4.5	4.8	8.3	11.1
18. Vekseli- ja tilisaatavat/Rahoitusomaisuus — Växel- och kontofordringar/Finansieringstillgångar — <i>Bills of exchange and account debts/Financial assets</i> .....	%	41.7	62.3	58.4	68.9	94.2	92.8	89.2	85.4
19. Muut likvidit varat/Rahoitusomaisuus — Övriga likvida medel/Finansieringstillgångar — <i>Other liquid assets/Financial assets</i> .....	%	8.3	8.2	10.2	10.8	1.3	2.4	2.5	3.5
Likvidisyys: — Likviditet: — <i>Liquidity:</i>									
20. Rahoitus- ja vaihto-omaisuus/Lyhytaikaiset velat — Finansierings- och omsättningstillgångar/ Kortfristiga skulder — <i>Current assets/Short-term loans</i> .....	kertaa ggr times	0.2	0.2	0.3	0.3	0.6	0.6	0.5	0.5

Taulu I. (jatk.) — Tabell I. (forts.)  
Table I. (cont.)

Suhdeluvut ja kululajit Relationstal och kostnads slag Ratios and costs	Mittayksikkö Mått- enhet Unit	Suuruusryhmät nettoliikevaihdon mukaan Storleksgrupper enligt nettoomsättning Size groups by annual net turnover						Kaikki yritykset Alla företag All enterprises	
		1 000 000 nmk		1 000 000 nmk		1 000 000 nmk			
		—0.49		0.50—4.99		5.00—			
		1962	1963	1962	1963	1962	1963	1962	1963
21. Rahoitusomaisuus/Lyhytaikaiset velat — Finansieringstillgångar/Kortfristiga skulder — <i>Financial assets/Short-term loans</i> .....	kertaa ggr times	0.2	0.2	0.3	0.3	0.6	0.5	0.5	0.5
22. Nettoliikevaihto/Växeli- ja tilisaatavat — Nettoomsättning/Växel- och kontofordringar — <i>Annual net turnover/Bills of exchange and accounts debts</i>	kertaa ggr times	46.6	14.4	13.3	11.1	5.1	5.3	6.0	5.8

## II. Varustamojen yleistiedot ja tulostase suuruusryhmittäin vuosina 1962 ja 1963

### Rederiföretagens allmänna uppgifter och resultaträkning enligt storleksgrupper åren 1962 och 1963

General information on shipping companies and profit and loss account by size group in 1962 and 1963

Yleistiedot ja tulostase Allmänna uppgifter och resultaträkning General information and profit and loss account		Suuruusryhmät nettoliikevaihdon mukaan Storleksgrupper enligt nettoomsättning Size groups by annual net turnover						Kaikki yritykset Alla företag All enterprises	
		1 000 000 nmk		1 000 000 nmk		1 000 000 nmk			
		—0.49		0.50—4.99		5.00—			
		1962	1963	1962	1963	1962	1963	1962	1963
Varustamojen lukumäärä — Antal rederier — <i>Number of shipping companies</i> .....		8	8	36	36	14	14	58	58
Alusten lukumäärä — Antal fartyg — <i>Number of vessels</i> .....		10	10	76	74	159	152	245	236
Alusten bruttovetoisuus — Fartygens dräktighet i br.reg. ton — <i>Gross reg. tonnage of vessels</i> .....		4 690	4 499	187 657	192 510	553 266	552 815	745 613	749 824
Henkilökunnan suuruus — Personalens storlek — <i>Number of employees</i> .....		120	137	1 933	1 951	4 940	5 214	6 993	7 302
— siitä aluksissa — därav anställda ombord — <i>of which manning</i> .....		93	101	1 461	1 783	3 809	4 369	5 363	6 253
Nettoliikevaihto — Nettoomsättning — <i>Annual net turnover</i> , 1 000 000 nmk .....		2.62	2.50	59.15	62.87	237.91	241.31	299.68	306.68
<b>Tulostase — Resultaträkning — Profit and loss account</b> 1 000 000 nmk									
<b>Kulut — Kostnader — Costs</b>									
Henkilökunnan kulut: — Personalkostnader: — <i>Labour costs:</i>									
Alusten henkilökunnan palkat <sup>1)</sup> — Lön till anställda ombord <sup>1)</sup> — <i>Wages and salaries of manning</i> .....		0.62	0.76	13.85	16.44	33.75	41.12	48.22	58.32
Muun henkilökunnan palkat <sup>1)</sup> — Lön till andra anställda <sup>1)</sup> — <i>Wages and salaries of other employees</i> ..		0.15	0.16	1.49	1.59	6.66	7.38	8.30	9.13
Sosiaalikulut <sup>2)</sup> — Sociala kostnader <sup>2)</sup> — <i>Social charges</i>		0.07	0.09	1.57	1.70	4.55	4.52	6.19	6.31
Pääoman kulut: — Kapitalkostnader: — <i>Capital costs:</i>									
Korot — Räntor — <i>Interest</i> .....		0.13	0.14	2.12	2.33	12.82	12.93	15.07	15.40
Käyttöomaisuuden poistot — Avskrivningar på anläggningstillgångar — <i>Depreciation on fixed assets</i> ..		0.11	0.19	4.58	6.51	23.95	18.22	28.64	24.92
Luokituspoistot — Klassificeringsavskrivningar — <i>Classification depreciation</i> .....		—	—	0.60	0.73	—	—	0.60	0.73
Alushankintalain mukaiset poistot — Avskrivningar enl. lagen om fartygsanskaffning — <i>Depreciation according to the law rel. to purchase of vessels</i> .....		—	—	0.16	0.87	5.39	7.91	5.55	8.78
Muut poistot <sup>3)</sup> — Övriga avskrivningar <sup>3)</sup> — <i>Other depreciation</i> .....		—	—	0.05	0.06	1.23	1.20	1.28	1.26
Vakuutuskulut <sup>4)</sup> — Försäkringskostnader <sup>4)</sup> — <i>Insurance</i> .....		0.15	0.17	4.16	4.41	10.43	10.43	14.74	15.01
Korjaus- ja kunnossapitokulut — Reparations- och underhållskostnader — <i>Repairs and maintenance</i> ..		0.19	0.27	3.48	4.00	11.93	14.70	15.60	18.97
Liikennekulut: — Trafikkostnader: — <i>Traffic costs:</i>									
Poltto- ja voiteluaineet — Bränsle- och smörjmedel — <i>Fuels and lubricants</i> .....		0.18	0.16	6.67	7.17	24.68	24.70	31.53	32.03
Kansi-, kone- ja pentteritarvikkeet — Däcks-, maskin- och pentryförnödenheter — <i>Deck-, machine and pentry materials</i> .....		0.17	0.13	3.82	3.96	11.11	11.43	15.10	15.52
Satamamaksut ja meklararin palkkiot — Hamnavgifter och mäklararvoden — <i>Harbour costs</i> .....		0.24	0.31	6.78	7.46	32.87	34.67	39.89	42.44

Taulu II. (jatk.) — Tabell II. (forts.)

Table II. (cont.)

Yleistiedot ja tulostase Allmänna uppgifter och resultaträkning General information and profit and loss account	Suuruusryhmät nettoliikevaihdon mukaan Storleksgrupper enligt nettoomsättning Size groups by annual net turnover						Kaikki yritykset Alla företag All enterprises	
	1 000 000 nmk							
	—0.49		0.50—4.99		5.00—			
	1962	1963	1962	1963	1962	1963	1962	1963
Lastaus- ja purkausmaksut — Lastnings- och lossnings- avgifter — Loading and unloading costs	0.27	0.20	6.57	6.47	36.72	36.70	43.56	43.37
Aikarahtausvuokrat — Tidsbefraktningshyror — Rent of timechartered vessels	—	—	0.27	0.09	7.71	8.58	7.98	8.67
Muut liikennekulut — Övriga trafikostnader — Other traffic costs	0.09	0.07	3.31	2.37	10.10	10.99	13.50	13.43
Muut kulut: — Övriga kostnader: — Other costs:								
Mainos- ja konttorikulut <sup>5)</sup> — Reklam- och kontors- kostnader <sup>5)</sup> — Advertising and office material	0.04	0.03	0.38	0.49	1.38	1.46	1.80	1.98
Vuokrat — Hyror — Rent	0.01	0.01	0.10	0.10	0.67	0.63	0.78	0.74
Verot <sup>6)</sup> — Skatter <sup>6)</sup> — Direct taxes	0.02	0.02	0.83	0.70	3.19	3.42	4.04	4.14
Muut varsinaiset kulut <sup>7)</sup> — Övriga ordinära kost- nader <sup>7)</sup> — Other operating costs	0.05	0.07	0.75	0.81	1.64	2.42	2.44	3.30
Ylimääräiset kulut — Extraordinära kostnader — Non-operating costs	0.01	—	0.06	0.40	0.34	0.06	0.41	0.46
Voitto <sup>8)</sup> — Vinst <sup>8)</sup> — Net profit	0.01	0.05	0.39	0.53	5.81	3.48	6.21	4.06
<b>Yhteensä — Sammanlagt — Total</b>	<b>2.51</b>	<b>2.83</b>	<b>61.99</b>	<b>69.19</b>	<b>246.93</b>	<b>256.95</b>	<b>311.43</b>	<b>328.97</b>
<b>Tuotot — Intäkter — Income</b>								
Alusten liikennetuotot — Fartygens trafikintäkter — Traffic income	1.97	2.48	58.06	63.32	238.57	247.38	298.60	313.18
Agentuuri- yms. tuotot — Intäkter av agentur o.d. — Income of agents	0.00	—	0.35	0.28	1.76	1.83	2.11	2.11
Korkotuotot — Ränteutäkter — Interest	0.00	—	0.09	0.07	1.53	1.81	1.62	1.88
Alusten vuokrauksesta saadut tuotot — Intäkter av fartygsuthyrning — Income of chartered vessels	0.35	—	1.42	1.95	0.80	0.57	2.57	2.52
Muut vuokratuotot — Övriga hyresintäkter — Other rent	—	0.01	0.01	0.01	0.49	0.54	0.50	0.56
Osinkotuotot — Dividendintäkter — Dividends	—	—	0.13	0.14	0.72	0.73	0.85	0.87
Muut varsinaiset tuotot — Övriga ordinära intäkter — Other operating income	0.07	0.05	0.40	0.58	0.82	1.53	1.29	2.16
Ylimääräiset tuotot — Extraordinära intäkter — Non- operating income	0.03	0.21	0.55	2.13	2.04	2.43	2.62	4.77
Tappio — Förlust — Loss	0.09	0.08	0.98	0.71	0.20	0.13	1.27	0.92
<b>Yhteensä — Sammanlagt — Total</b>	<b>2.51</b>	<b>2.83</b>	<b>61.99</b>	<b>69.19</b>	<b>246.93</b>	<b>256.95</b>	<b>311.43</b>	<b>328.97</b>

## III. Varustamojen omaisuustase ja investoinnit suuruusryhmittäin vuosina 1962 ja 1963

Rederiföretagens balansräkning och investeringar enligt storleksgrupper åren 1962 och 1963

Balance sheet accounts and investments of shipping companies by size group in 1962 and 1963

1 000 000 nmk

Omaisuustase-erät Balansräkningsposter Balance sheet accounts	Suuruusryhmät nettoliikevaihdon mukaan Storleksgrupper enligt nettoomsättning Size groups by annual net turnover						Kaikki yritykset Alla företag All enterprises	
	1 000 000 nmk							
	—0.49		0.50—4.99		5.00—			
	1962	1963	1962	1963	1962	1963	1962	1963
<b>Omaisuustase, vastaavaa — Balansräkning, aktiva — Debet</b>								
Kassa- ja pankkisaatavat — Kassa- och banktillgodo- havanden — Cash and bank accounts	0.06	0.08	2.40	1.68	2.17	2.32	4.63	4.08
Kotimaiset tilisaatavat <sup>1)</sup> — Inhemska kontoford- ringar <sup>1)</sup> — Home account debts	0.02	0.10	3.11	3.61	37.39	44.57	40.52	48.28
Ulkomaiset tilisaatavat — Utländska kontofordringar — Foreign account debts	0.03	0.08	1.35	2.07	8.13	5.04	9.51	7.19
Muu rahoitusomaisuus — Övriga finansieringstill- gångar — Other financial assets	—	—	0.14	0.06	0.68	3.39	0.82	3.45
Rahoitusomaisuus yhteensä — Summa finansieringstill- gångar — Total financial assets	0.11	0.26	7.00	7.42	48.37	55.32	55.48	63.00
Poltto- ja tarveaineet — Bränsle- och hjälpmaterial — Fuels and other auxiliary materials	0.04	0.03	0.08	0.15	1.92	1.93	2.04	2.11
Vaihto-omaisuus yhteensä — Summa omsättningstill- gångar — Total turnover assets	0.04	0.03	0.08	0.15	1.92	1.93	2.04	2.11

<sup>1)</sup>—<sup>1)</sup> Ks. erien selityksiä: Tilastokatsauksia 1963:11, s. 50. — Se posternas innehåll: Statistiska översikter 1963:11, s. 50.

Taulu III. (jatk.) — Tabell III. (forts.)  
Table III. (cont.)

Omaisuuatase-erät Balansräkningsposter Balance sheet accounts	Suuruusryhmät nettoliikevaihdon mukaan Storleksgrupper enligt nettoomsättning Size groups by annual net turnover						Kaikki yritykset Alla företag All enterprises	
	1 000 000 nmk		1 000 000 nmk		1 000 000 nmk		1962	1963
	—0.49	0.50—4.99	5.00—	1962	1963	1962		
Aineellinen käyttöomaisuus yhteensä — Materiella anläggningstillgångar sammanlagt — Fixed assets . . . .	3.11	2.94	50.02	51.90	231.54	230.63	284.67	285.47
Osakkeet — Aktier — Shares . . . . .	0.03	—	0.90	0.75	8.27	8.48	9.20	9.23
Huoneisto-osakkeet — Lokalaktier — Shares of apartments . . . . .	—	—	—	—	0.04	—	0.04	—
Muu aineeton käyttöomaisuus — Övriga immateriella anläggningstillgångar — Other immaterial fixed assets	0.00	—	0.04	0.02	1.25	4.15	1.29	4.17
Perustamis- ja järjestelykustannukset — Grundläggnings- och organisationskostnader — Foundation and organization expenses . . . . .	0.02	0.02	—	—	0.79	—	0.81	0.02
Käyttöomaisuus yhteensä — Summa anläggningstillgångar — Total fixed assets . . . . .	3.16	2.96	50.96	52.67	241.89	243.26	296.01	298.89
Arvostuserät — Värde regleringar — Items of valuation	—	0.02	0.01	0.04	—	0.51	0.01	0.57
Sirityvät erät — Resultatregleringar — Items adjusting the result . . . . .	0.01	0.02	0.78	0.89	0.62	1.15	1.41	2.06
Ylimääräinen omaisuus yhteensä — Summa extraordinära tillgångar — Total extraordinary assets . . . . .	—	0.03	1.24	1.48	5.38	3.75	6.62	5.26
Tappio edellisiltä vuosilta — Förlust från föregående år — Loss for the preceding years . . . . .	0.06	0.20	0.70	1.37	0.33	0.31	1.09	1.88
Tilikauden tappio — Årets förlust — Loss for the accounting year . . . . .	0.15	0.08	0.98	0.71	0.20	0.13	1.33	0.92
<b>Yhteensä — Summa — Total</b>	<b>3.53</b>	<b>3.60</b>	<b>61.75</b>	<b>64.73</b>	<b>298.71</b>	<b>306.36</b>	<b>363.90</b>	<b>374.69</b>
<b>Omaisuuatase, vastattavaa — Balansräkning, passiva — Credit</b>								
Velkavekselit — Skuldväxlar — Bills of exchange . . . .	0.23	0.17	7.95	5.62	21.45	20.20	29.63	25.99
Kotimaiset tillivelat — Inhemiska kontoskulder — Home account debts . . . . .	0.17	0.19	10.46	12.96	32.52	28.48	43.15	41.63
Ulkomaiset tillivelat — Utländska kontoskulder — Foreign account debts . . . . .	0.08	0.08	4.70	5.92	14.26	16.79	19.04	22.79
Luotollinen shekkitili — Checkräkning med kredit — Overdrafts . . . . .	0.03	0.07	1.50	1.88	4.90	5.92	6.43	7.87
Pankkilainat — Banklån — Bankloans . . . . .	0.28	0.68	2.65	1.70	—	2.75	2.93	5.13
Muut lyhytaikaiset velat — Övriga kortfristiga skulder — Other short-term loans . . . . .	—	—	0.35	0.20	14.79	13.52	15.14	13.72
Lyhytaikaiset velat yhteensä — Summa korta skulder — Total short-term loans . . . . .	0.79	1.19	27.61	28.28	87.92	87.66	116.32	117.13
Lainat luottolaitoksilta — Lån från kreditinrättningar — Loans from credit establishments . . . . .	0.40	0.45	5.36	5.33	35.81	32.15	41.57	37.93
Obligaatiolainat — Obligationslån — Bond loans . . . .	—	—	—	—	3.96	3.17	3.96	3.17
Lainat eläkesäätiöltä — Lån från pensionsstiftelse — Pension fund loans . . . . .	0.14	0.12	1.23	2.24	0.77	0.77	2.14	3.13
Lainat suoraan ulkomailta — Lån från utlandet — Loans from abroad . . . . .	0.08	—	5.18	6.66	32.94	30.48	38.20	37.14
Lainat muilta yrityksiltä — Lån andra företag — Loans from other enterprises . . . . .	—	—	4.70	5.12	87.49	97.89	92.19	103.01
Muut pitkäaikaiset lainat — Övriga långfristiga lån — Other long-term loans . . . . .	0.53	0.46	0.41	0.38	0.39	7.25	1.33	8.09
Pitkäaikaiset lainat yhteensä — Summa långa lån — Total long-term loans . . . . .	1.15	1.03	16.88	19.73	161.36	171.71	179.39	192.47
Arvonjärjestelyerät — Värde regleringar — Items of valuation	0.11	—	—	—	1.00	0.07	1.11	0.07
Sirityvät erät — Resultatregleringar — Items adjusting the result . . . . .	0.03	0.04	0.98	1.01	2.70	2.59	3.71	3.64
Osake- tai osuus pääoma — Aktie- eller andelskapital — Share capital . . . . .	1.09	1.27	5.48	5.10	28.44	28.79	35.01	35.16
Vararahasto — Reservfond — Reserve funds . . . . .	0.01	0.01	1.63	1.53	3.94	3.78	5.58	5.32
Investointirahasto — Investeringsfond — Investment funds . . . . .	—	—	1.19	1.54	2.32	2.07	3.51	3.61
Muut rahastot <sup>1)</sup> — Övriga fonder inalles <sup>1)</sup> — Other funds . . . . .	0.32	—	6.46	5.94	1.66	1.31	8.44	7.25
Voitto edellisiltä vuosilta — Vinst från föregående år — Profit for the preceding years . . . . .	0.02	0.01	1.14	1.07	4.02	6.38	5.18	7.46
Tilikauden voitto — Årets vinst — Profit for the accounting year . . . . .	0.01	0.05	0.38	0.53	5.35	2.00	5.74	2.58
<b>Oma pääoma yhteensä — Summa eget kapital — Total own capital . . . . .</b>	<b>1.45</b>	<b>1.34</b>	<b>16.28</b>	<b>15.71</b>	<b>45.73</b>	<b>44.33</b>	<b>63.46</b>	<b>61.38</b>
<b>Yhteensä — Summa — Total</b>	<b>3.53</b>	<b>3.60</b>	<b>61.75</b>	<b>64.73</b>	<b>298.71</b>	<b>306.36</b>	<b>363.90</b>	<b>374.69</b>

<sup>1)</sup> Ks. erän selitystä: Tilastokatsauksia 1963:11, s. 50 — Se postens innehåll: Statistiska översikter 1963:11, s. 50.



Taulu III. (jatk.) — Tabell III. (forts.)

Table III. (cont.)

Omaisustase-erät Balansräkningsposter Balance sheet accounts	Suuruusryhmät nettoliiketoiminnan mukaan Storleksgrupper enligt nettoomsättning Size groups by annual net turnover						Kaikki yritykset Alla företag All enterprises	
	1 000 000 nmk							
	—0.49		0.50—4.99		5.00—			
	1962	1963	1962	1963	1962	1963	1962	1963
<i>Tilikautena hankittu aineellinen käyttöomaisuus — Materiella anläggningstillgångar under året — Acquisition of fixed assets</i>	0.07	0.45	14.46	13.73	55.10	38.64	69.63	52.82
<i>käyttöön otettu yhteensä — i bruk tagna — employed</i>	0.07	0.45	11.27	13.73	39.00	30.60	50.34	44.78
<i>— alukset — fartyg — vessels</i>	0.01	0.44	10.38	13.46	38.45	29.65	48.84	43.55
<i>— muu käyttöomaisuus — övriga anläggningstillgångar — other fixed assets</i>	0.06	0.01	0.89	0.27	0.55	0.95	1.50	1.23
<i>keskeneräiset yhteensä — anskaffningar under arbete</i>	—	—	3.19	—	16.10	8.04	19.29	8.04
<i>— alukset — fartyg — vessels</i>	—	—	3.19	—	15.90	7.96	19.09	7.96
<i>— muu käyttöomaisuus — övriga anläggningstillgångar — other fixed assets</i>	—	—	—	—	0.20	0.08	0.20	0.08

IV. Ahtaus- ja huolintallikkeiden suhdeluvut vuosina 1962 ja 1963 — Relationstal för stuveri- och speditiönsföretagen åren 1962 och 1963  
Ratios for stevedoring and expedition in 1962 and 1963

Suhdeluvut ja kululajit Relationstal och kostnadslag	Mitta- yksikkö Mätt- enhet Unit	Ahtaus — Stuveri — Stevedoring							
		Suuruusryhmät nettoliikevaihdon mukaan Storleksgrupper enligt nettoomsättning Size groups by annual net turnover						Kaikki yritykset Alla företag All enterprises	
		1 000 000 nmk		1 000 000 nmk		1 000 000 nmk			
		—0.49		0.50—1.99		2.00—			
		1962	1963	1962	1963	1962	1963	1962	1963
<b>A. Primääriset suhdeluvut — Primära relationstal</b>									
1. Bruttovoitto/Käyttöpääoma — Bruttovinst/Sys- selsatt kapital .....	%	12.1	5.8	17.2	12.8	18.9	14.2	17.4	12.5
2. Bruttovoitto/Nettoliikevaihto — Bruttovinst/ Nettoomsättning .....	%	6.8	4.2	3.9	3.2	5.0	4.4	4.9	4.1
3. Nettoliikevaihto/Käyttöpääoma — Nettoomsätt- ning/Sysselsatt kapital .....	kertaa ggr times	1.8	1.4	4.4	4.1	3.8	3.2	3.6	3.2
4. Nettoliikevaihto/Palkansaajat — Nettoomsätt- ning/Antal anställda .....	1 000 nmk	5	7	8	10	11	11	10	10
5. Käyttöomaisuuden hankinnat/Nettoliikevaihto — Anskaffningar av anläggningstillgångar/ Nettoomsättning .....	%	7.1	26.8	3.6	1.7	6.4	4.6	5.8	5.5
— käyttöön otettu/Nettoliikevaihto — i bruk tagna/Nettoomsättning .....	%	7.1	26.8	3.6	1.7	4.2	4.2	4.3	5.2
— keskeneräiset/Nettoliikevaihto — anskaff- ningar under arbete/Nettoomsättning .....	%	—	—	—	—	2.2	0.4	1.5	0.3
<b>B. Kustannusrakenne — Kostnadsstruktur</b>									
(Kulut prosentteina nettoliikevaihdosta — Kostnader i procent av nettoomsättning)									
Kulujen pääryhmät: — Huvudgrupper av kostnader:									
6. Varsinaiset kulut — Ordinära kostnader .....	%	95.4	99.3	101.3	103.8	101.6	104.8	101.2	104.1
7. Henkilökunnan kulut — Personalkostnader .....	%	77.8	80.9	80.9	82.5	75.8	78.9	77.3	80.0
8. Pääoman kulut — Kapitalkostnader .....	%	4.4	5.5	5.9	4.7	6.5	7.3	6.3	6.4
9. Ostot — Inköp .....	%	5.9	4.8	8.1	9.9	13.2	12.8	11.3	11.4
10. Muut kulut — Övriga kostnader .....	%	7.3	8.1	6.4	6.7	6.1	5.8	6.3	6.3
7. Henkilökunnan kulut: — Personalkostnader:									
71. Toimihenkilöiden palkat — Funktionärs- löner .....	%	10.7	12.3	11.3	10.0	9.1	10.2	9.8	10.5
72. Työntekijäin palkat — Arbetarlöner .....	%	59.5	59.8	62.2	63.0	57.1	57.3	58.6	58.8
73. Sosiaalikulut — Socialkostnader .....	%	7.6	8.8	7.4	9.5	9.6	11.4	8.9	10.7
8. Pääoman kulut: — Kapitalkostnader:									
81. Korot — Räntor .....	%	0.3	0.8	0.5	0.6	0.6	0.7	0.6	0.7
82. Käyttöomaisuuden poistot — Avskrivn. av anläggningstillgångar .....	%	2.4	2.7	2.5	2.3	4.1	4.4	3.6	3.7
83. Muut poistot — Övriga avskrivningar .....	%	—	—	0.1	0.1	0.1	0.0	0.1	0.0
84. Vakuutuskulut — Försäkringskostnader .....	%	0.1	0.4	0.1	0.5	0.3	0.3	0.2	0.3
85. Korjaus- ja kunnossapitokulut — Repara- tions- och underhållskostnader .....	%	1.6	1.6	2.7	1.2	1.4	1.9	1.8	1.7
9. Ostot: — Inköp:									
91. Poltto- ja voiteluaineet — Bränsle- och smörjmedel .....	%	0.6	0.6	1.0	0.9	0.8	0.9	0.8	0.9
92. Muut ostetut palvelukset ja tavarat — Övriga inköpta varor och tjänster .....	%	5.3	4.2	7.1	9.0	12.4	11.9	10.5	10.5
— niistä nosturinvuokr. — därav kranhyror — niistä kuljetuskustannukset — därav transportkostnader .....	%	1.7	2.1	5.5	6.6	6.9	8.4	6.2	7.5
10. Muut kulut: — Övriga kostnader:									
101. Mainos- ja konttorikulut — Reklam- och kontorskostnader .....	%	1.0	1.4	1.1	1.2	0.9	1.0	1.0	1.1
102. Vuokrat — Hyror .....	%	0.6	0.7	0.6	0.5	0.8	0.8	0.7	0.7
103. Verot — Skatter .....	%	3.2	2.6	2.0	2.0	3.0	2.5	2.7	2.4
104. Muut varsinaiset kulut — Övriga ordinära kostnader .....	%	2.5	3.4	2.7	3.0	1.4	1.5	1.9	2.1
<b>C. Varallisuusrakenne — Förmögenhetsstruktur</b>									
Käyttöpääoman kiertonopeudet: — Det sysselsatta kapitalets omsättningshastighet:									
11. Nettoliikevaihto/Rahoitusomaisuus — Nettoom- sättning/Finansieringstillgångar .....	kertaa ggr times	2.5	3.6	8.8	7.0	9.9	8.0	9.7	7.1
12. Nettoliikevaihto/Vaihto-omaisuus — Nettoom- sättning/Omsättningstillgångar .....	kertaa ggr times	11 567.5	37.0	—	—	501.8	436.6	740.3	284.5

## Huolinta — Spedition

Suuruusryhmät nettoliikevaihdon mukaan Storleksgrupper enligt nettoomsättning Size groups by annual net turnover 1 000 000 nmk						Kaikki yritykset Alla företag All enterprises		Ratios and costs
—0.49		0.50—1.99		2.00—		1962	1963	
1962	1963	1962	1963	1962	1963			
								<b>Primary ratios</b>
9.6	11.1	10.5	7.7	11.9	9.0	11.3	9.2	Net profit before tax/Capital employed
16.2	17.6	16.1	13.9	12.4	9.6	14.0	12.4	Net profit before tax/Annual net turnover
0.6	0.6	0.7	0.6	1.0	0.9	0.8	0.7	Annual net turnover/Capital employed
13	13	16	19	13	13	13	14	Annual net turnover/Employees
6.9	4.0	6.3	3.0	5.1	9.6	5.8	6.9	Acquisition of fixed assets/Annual net turnover
6.9	4.0	6.3	3.0	5.1	9.5	5.8	6.8	— employed/Annual net turnover
—	—	—	—	—	0.1	—	0.1	— work in progress/Annual net turnover
								<b>Structure of costs</b> (Operating costs in percent of net annual turnover)
								Main groups of costs:
98.6	103.7	87.9	87.0	67.7	72.8	79.3	82.9	Operating costs
55.3	58.9	53.4	54.3	45.9	48.6	49.7	52.2	Costs of employees
9.9	10.4	10.3	10.8	8.3	9.0	9.2	9.7	Capital costs
5.9	7.1	1.3	2.0	2.4	2.5	3.0	3.4	Purchases
27.5	27.3	22.9	19.9	11.1	12.7	17.4	17.6	Other costs
								Costs of employees:
39.2	40.4	37.2	38.2	26.3	27.7	31.6	32.9	Salaries
11.6	13.1	11.7	11.0	15.1	16.4	13.6	14.5	Wages
4.5	5.4	4.5	5.1	4.5	4.5	4.5	4.8	Social charges
2.7	2.8	5.2	6.4	3.7	4.1	3.8	4.3	Capital costs:
								Interest
4.5	4.3	3.4	2.9	3.9	3.8	3.9	3.7	Depreciation of fixed assets
0.6	1.3	0.6	—	0.1	0.4	0.4	0.5	Other depreciation
0.6	0.8	0.3	0.4	0.1	0.1	0.3	0.4	Insurance premiums
1.5	1.2	0.8	1.1	0.5	0.6	0.8	0.8	Repairs and maintenance
								Purchases:
1.2	0.9	0.9	1.6	0.8	1.0	0.9	1.1	Fuels and lubricants
4.7	6.2	0.4	0.4	1.6	1.5	2.1	2.3	Other services and purchases
—	0.6	—	—	0.8	0.8	0.4	0.6	— of which rents of cranes
2.8	3.6	0.4	0.4	0.1	0.1	0.8	1.0	— of which transport costs
								Other costs:
7.3	7.7	6.7	6.4	3.6	4.3	5.2	5.5	Advertising and office material
4.5	3.7	3.1	2.9	2.3	3.4	2.9	3.3	Rent
9.4	9.9	7.4	5.3	3.6	2.7	5.7	4.9	Direct taxes
6.3	6.0	5.7	5.3	1.6	2.3	3.6	3.9	Other operating costs
								<b>Structure of assets</b>
								Ratios of employed capital:
0.7	0.7	0.9	0.8	1.2	1.3	1.0	1.0	Annual net turnover/Financial assets
297.1	1 135.0	25.9	28.6	772.5	750.4	104.1	116.7	Annual net turnover/Turnover assets

Taulu IV. (jatk.) — Tabell IV. (forts.)  
Table IV. (cont.)

Suhdeluvut- ja kululajit Relationstal- och kostnadslag	Mitta- yksikkö Mått- enhet Unit	Ahtaus — Stuveri — Stevedoring						Kaikki yritykset Alla företag All enterprises	
		Suuruusryhmät nettoliiketoiminnan mukaan Storleksgrupper enligt nettoomsättning Size groups by annual net turnover							
		—0.49		0.50—1.99		2.00—			
		1962	1963	1962	1963	1962	1963	1962	1963
13. Nettoliiketoiminta/Käyttöomaisuus — Nettoom- sättning/Anläggningstillgångar .....	kertaa ggr times	5.9	2.3	8.9	9.7	6.2	5.3	6.7	5.5
Rahoituksen rakenne: — Finansieringsstruktur:									
14. Lyhytaikaiset velat/Koko pääoma — Kort- fristiga skulder/Totalt kapital .....	%	19.5	26.9	46.6	53.9	30.6	32.5	31.8	35.8
15. Pitkäaikaiset velat/Koko pääoma—Långfristiga skulder/Totalt kapital .....	%	2.2	5.1	8.2	6.6	21.9	21.6	16.1	15.8
16. Oma pääoma/Koko pääoma — Eget kapital/ Totalt kapital .....	%	78.3	68.0	45.2	39.5	47.5	45.9	52.1	48.4
Rahoitusomaisuuden rakenne: — Finansieringstill- gångars struktur:									
17. Kassa- ja pankkisaatavat/Rahoitusomaisuus — Kassa- och banktillgodohavanden/Finansierings- tillgångar .....	%	8.3	9.3	16.0	8.8	15.5	13.4	13.8	11.6
18. Vekseli- ja tilisaatavat/Rahoitusomaisuus — Växel- och kontofordring./Finansieringstillgång. .....	%	90.1	79.9	83.3	91.1	81.6	84.4	84.1	85.5
19. Muut likvidit varat/Rahoitusomaisuus — Övriga likvida medel/Finansieringstillgångar .....	%	1.6	10.8	0.7	0.1	2.9	2.2	2.1	2.9
Likvidisyytys: — Likviditet:									
20. Rahoitus- ja vaihto-omaisuus/Lyhytaikaiset velat—Finansierings- och omsättningstillgångar/ Kortfristiga skulder .....	kertaa ggr times	3.4	1.4	1.1	1.1	1.2	1.2	1.4	1.2
21. Rahoitusomaisuus/Lyhytaikaiset velat — Finan- sieringstillgångar/Kortfristiga skulder .....	kertaa ggr times	3.4	1.3	1.1	1.1	1.2	1.2	1.4	1.2
22. Nettoliiketoiminta/Vekseli- ja tilisaatavat—Netto- omsättning/Växel- och kontofordringar .....	kertaa ggr times	2.8	4.5	10.5	7.6	12.2	9.5	9.3	8.3

V. Ahtaus- ja huolintaliiketoimintojen yleiset tiedot ja tulostase suuruusryhmittäin vuosina 1962 ja 1963 — Stuveri- och speditiöföretagens allmänna uppgifter och resultaträkning enligt storleksgrupper åren 1962 och 1963

General information on stevedoring and expedition enterprises by size group in 1962 and 1963

Yleistiedot ja tulostase-erät Allmänna uppgifter och resultaträkning		Ahtaus — Stuveri — Stevedoring						Kaikki yritykset Alla företag All enterprises	
		Suuruusryhmät nettoliiketoiminnan mukaan Storleksgrupper enligt nettoomsättning Size groups by annual net turnover							
		—0.49		0.50—1.99		2.00—			
		1962	1963	1962	1963	1962	1963	1962	1963
Yritysten lukumäärä — Företagens antal .....	25	25	18	18	9	9	52	52	
Henkilökunnan suuruus — Personalens storlek .....	1 084	683	1 890	1 595	4 048	4 023	7 022	6 301	
— siitä toimihenkilöt — därav funktionärer .....	74	59	129	125	272	259	475	443	
— siitä työntekijät — därav arbetare .....	1 010	624	1 761	1 470	3 776	3 764	6 547	5 858	
Nettoliiketoiminta — Nettoomsättning, 1 000 000 nmk ..	5.20	4.66	15.65	16.35	43.18	42.75	64.03	63.76	
<b>Tulostase — Resultaträkning</b>									
1 000 000 nmk									
<b>Kulut — Kostnader</b>									
Henkilökunnan kulut: — Personalkostnader:									
Toimihenkilöiden palkat <sup>1)</sup> — Funktionärlöner <sup>1)</sup> ...	0.56	0.57	1.76	1.63	3.94	4.39	6.26	6.59	
Työntekijöiden palkat <sup>1)</sup> — Arbetarlöner <sup>1)</sup> .....	3.10	2.79	9.74	10.30	24.72	24.49	37.56	37.58	
Sosiaalikulut <sup>2)</sup> — Sociala kostnader <sup>2)</sup> .....	0.39	0.41	1.16	1.57	4.15	4.85	5.70	6.83	
Pääoman kulut: — Kapitalkostnader:									
Korot — Räntor .....	0.02	0.04	0.08	0.09	0.26	0.29	0.36	0.42	
Käyttöomaisuuden poistot — Avskrivningar på an- läggningstillgångar .....	0.13	0.12	0.39	0.38	1.79	1.85	2.31	2.35	
Muut poistot <sup>3)</sup> — Övriga avskrivningar <sup>3)</sup> .....	—	—	0.02	0.01	0.03	0.01	0.05	0.02	
Vakuutuskulut <sup>4)</sup> — Försäkringskostnader <sup>4)</sup> .....	0.01	0.02	0.02	0.08	0.11	0.12	0.14	0.22	
Korjaus- ja kunnossapitokulut — Reparations- och underhållskostnader .....	0.08	0.08	0.42	0.20	0.62	0.82	1.12	1.10	

<i>Huolinta — Spedition</i>								<i>Ratios and costs</i>
Suuruusryhmät nettoliikevaihdon mukaan Storleksgrupper enligt nettoomsättning Size groups by annual net turnover 1 000 000 nmk						Kaikki yritykset Alla företag All enterprises		
—0.49		0.50—1.99		2.00—				
1962	1963	1962	1963	1962	1963	1962	1963	
4.7	4.4	2.4	2.0	5.0	3.6	4.1	3.2	<i>Annual net turnover/Fixed assets</i>
71.0	66.8	69.6	68.6	62.9	59.0	67.2	63.9	<i>Structure of financing: Short-term loans/Total capital</i>
4.2	5.9	10.0	7.8	11.0	14.8	8.8	10.3	<i>Long-term loans/Total capital</i>
24.8	27.3	20.4	23.6	26.1	26.2	24.0	25.8	<i>Own capital/Total capital</i>
11.2	21.0	13.8	4.6	10.9	10.6	11.6	12.2	<i>Structure of financial assets: Cash and bank accounts/Financial assets</i>
86.4	75.8	74.2	88.2	87.4	88.5	84.2	84.5	<i>Bills of exchange and account debts/ Financial assets</i>
2.4	3.2	12.0	7.2	1.7	0.9	4.2	3.3	<i>Other liquid assets/Financial assets</i>
1.2	1.2	0.7	1.0	1.2	1.2	1.1	1.2	<i>Liquidity: Current assets/Short-term loans</i>
1.2	1.2	0.7	1.0	1.2	1.2	1.0	1.2	<i>Financial assets/Short-term loans</i>
0.8	1.0	1.2	0.9	1.4	1.4	1.1	1.1	<i>Annual net turnover/Bills of exchange and accounts debts</i>

<i>Huolinta — Spedition</i>								<i>General information and profit and loss account</i>
Suuruusryhmät nettoliikevaihdon mukaan Storleksgrupper enligt nettoomsättning Size groups by annual net turnover 1 000 000 nmk						Kaikki yritykset Alla företag All enterprises		
—0.49		0.50—1.99		2.00—				
1962	1963	1962	1963	1962	1963	1962	1963	
67	67	9	9	6	6	82	82	<i>Number of enterprises</i>
726	741	513	490	1 751	1 738	2 990	2 969	<i>Number of employees</i>
404	423	270	277	580	625	1 254	1 325	<i>— of which salaried employees</i>
322	318	245	213	1 171	1 113	1 738	1 644	<i>— of which wage earners</i>
9.40	9.61	8.44	9.07	22.42	22.84	40.26	41.52	<i>Annual net turnover</i>
								<b><i>Profit and loss account</i></b>
								<i>Costs</i>
								<i>Labour costs:</i>
3.69	3.88	3.14	3.47	5.90	6.33	12.73	13.68	<i>Salaries</i>
1.09	1.26	0.99	1.00	3.39	3.76	5.47	6.02	<i>Wages</i>
0.42	0.52	0.38	0.46	1.00	1.01	1.80	1.99	<i>Social charges</i>
								<i>Capital costs:</i>
0.25	0.27	0.44	0.58	0.83	0.92	1.52	1.77	<i>Interest</i>
0.42	0.42	0.28	0.26	0.86	0.85	1.56	1.53	<i>Depreciation on fixed assets</i>
0.06	0.12	0.06	—	0.03	0.10	0.15	0.22	<i>Other depreciation</i>
0.06	0.08	0.02	0.03	0.03	0.03	0.11	0.14	<i>Insurance</i>
0.14	0.11	0.07	0.10	0.11	0.14	0.32	0.35	<i>Repairs and maintenance</i>

Taulu V. (jatk.) — Tabell V. (forts.)  
Table V. (cont.)

Yleistiedot ja tulostase-erät Allmänna uppgifter och resultaträkning	Ahtaus — Stuveri — Stevedoring							
	Suuruusryhmät nettoliiketoiminnan mukaan Storleksgrupper enligt nettoomsättning Size groups by annual net turnover						Kaikki yritykset Alla företag All enterprises	
	1 000 000 nmk							
	— 0.49		0.50—1.99		2.00—			
	1962	1963	1962	1963	1962	1963	1962	1963
<b>Ostot: — Inköp:</b>								
Poltto- ja voiteluaineet — Bränsle- och smörjmedel	0.03	0.03	0.15	0.14	0.35	0.39	0.53	0.56
Muut ostetut palvelukset ja tavarat — Övriga inköpta varor och tjänster	0.28	0.19	1.12	1.47	5.32	5.08	6.72	6.74
— niistä nosturinvuokrat — därav kranhyror	0.09	0.10	0.86	1.08	2.99	3.58	3.94	4.76
— niistä kuljetuskustannukset — därav transportkostnader	0.18	0.08	0.17	0.19	0.61	0.71	0.96	0.98
<b>Muut kulut: — Övriga kostnader:</b>								
Mainos- ja kontorikulut <sup>5)</sup> — Reklam- och kontorskostnader <sup>5)</sup>	0.05	0.07	0.16	0.19	0.42	0.43	0.63	0.69
Vuokrat — Hyror	0.03	0.03	0.09	0.09	0.34	0.34	0.46	0.46
Verot <sup>6)</sup> — Skatter <sup>6)</sup>	0.16	0.12	0.31	0.33	1.27	1.06	1.74	1.51
Muut varsinaiset kulut <sup>7)</sup> — Övriga ordinära kostnader <sup>7)</sup>	0.13	0.16	0.43	0.49	0.64	0.68	1.20	1.33
Ylimääräiset kulut — Extraordinära kostnader	0.01	—	0.01	0.01	0.03	0.01	0.05	0.02
Voitto <sup>8)</sup> — Vinst <sup>8)</sup>	0.20	0.08	0.26	0.14	0.64	0.52	1.10	0.74
<b>Yhteensä — Sammanlagt</b>	<b>5.18</b>	<b>4.71</b>	<b>16.12</b>	<b>17.12</b>	<b>44.63</b>	<b>45.33</b>	<b>65.93</b>	<b>67.16</b>
<b>Tuotot — Intäkter</b>								
Tuotot liikkeenharjoittamisesta — Intäkter av rörelse	5.05	4.64	15.95	16.82	43.88	44.51	64.88	65.97
Korkotuotot — Ränteintäkter	0.01	0.01	0.02	0.01	0.06	0.05	0.09	0.07
Vuokratuotot — Hyresintäkter	0.02	0.02	0.05	0.04	0.46	0.52	0.53	0.58
Osinkotuotot — Dividendintäkter	—	—	—	0.01	0.05	0.05	0.05	0.06
Muut varsinaiset tuotot — Övriga ordinära intäkter	—	—	0.05	0.01	0.15	0.05	0.20	0.06
Ylimääräiset tuotot — Extraordinära intäkter	0.08	0.01	—	0.18	0.01	0.15	0.09	0.34
Tappio — Förlust	0.02	0.03	0.05	0.05	0.02	—	0.09	0.08
<b>Yhteensä — Sammanlagt</b>	<b>5.18</b>	<b>4.71</b>	<b>16.12</b>	<b>17.12</b>	<b>44.63</b>	<b>45.33</b>	<b>65.93</b>	<b>67.16</b>

<sup>1)–8)</sup> Ks. erien selityksiä: Tilastokatsauksia 1963:11, s. 50. — Se posternas innehåll: Statistiska översikter 1963:11, s. 50.

VI. Ahtaus- ja huolintallikkeiden omaisuustase ja investoinnit suuruusryhmittäin vuosina 1962 ja 1963 — Stuveri- och speditiönsföretagens balansräkning och investeringar enligt storleksgrupper åren 1962 och 1963

Balance sheets and investments of stevedoring and expedition enterprises by size group in 1962 and 1963

1 000 000 nmk

Omaisuustase-erät Balansräkningsposter	Ahtaus — Stuveri — Stevedoring							
	Suuruusryhmät nettoliiketoiminnan mukaan Storleksgrupper enligt nettoomsättning Size groups by annual net turnover						Kaikki yritykset Alla företag All enterprises	
	1 000 000 nmk							
	— 0.49		0.50—1.99		2.00—			
	1962	1963	1962	1963	1962	1963	1962	1963
<b>Omaisuustase, vastaavaa — Balansräkning, aktiva</b>								
Kassa- ja pankkisaatavat — Kassa- och banktillgodohavanden	0.17	0.12	0.29	0.21	0.94	0.71	1.40	1.04
Kotimaiset tilisaatavat <sup>1)</sup> — Inhemskas kontofordringar <sup>1)</sup>	1.82	0.97	1.49	2.09	3.27	4.48	6.58	7.54
Ulkomaiset tilisaatavat — Utländska kontofordringar	0.02	0.06	—	0.05	—	—	0.02	0.11
Muu rahoitusomaisuus — Övriga finansieringstillgångar	0.24	0.24	0.21	0.27	0.87	0.38	1.32	0.89
<b>Rahoitusomaisuus yhteensä — Summa finansieringstillgångar</b>	<b>2.25</b>	<b>1.39</b>	<b>1.99</b>	<b>2.62</b>	<b>5.08</b>	<b>5.57</b>	<b>9.32</b>	<b>9.58</b>
Poltto- ja tarveaineet — Bränsle- och hjälpmaterial	—	0.12	—	—	0.09	0.10	0.09	0.22
<b>Vaihto-omaisuus yhteensä — Summa omsättningstillgångar</b>	<b>—</b>	<b>0.12</b>	<b>—</b>	<b>—</b>	<b>0.09</b>	<b>0.10</b>	<b>0.09</b>	<b>0.22</b>
Aineellinen käyttöomaisuus yhteensä — Materiella anläggningstillgångar sammanlagt	0.87	1.93	1.54	1.38	7.15	7.22	9.56	10.53
Osakkeet — Aktier	—	0.02	0.16	0.23	0.72	0.68	0.88	0.93
Huoneisto-osakkeet — Lokalkaktier	—	0.04	0.05	0.07	—	—	0.05	0.11
Muu aineeton käyttöomaisuus — Övriga immateriella anläggningstillgångar	0.02	—	0.01	0.01	0.03	0.06	0.06	0.07
Perustamis- ja järjestelykustannukset — Grundläggnings- och organisationskostnader	—	—	—	—	0.01	0.01	0.01	0.10

Huolinta — Spedition						Kaikki yritykset Alla företag All enterprises		General information and profit and loss account
Suuruusryhmät nettoliikevaihdon mukaan Storleksgrupper enligt nettoomsättning Size groups by annual net turnover 1 000 000 nmk								
—0.49		0.50—1.99		2.00—				
1962	1963	1962	1963	1962	1963	1962	1963	
0.12	0.08	0.08	0.14	0.18	0.22	0.38	0.44	<i>Purchases:</i>
0.44	0.60	0.03	0.04	0.37	0.34	0.84	0.98	<i>Fuels and lubricants</i>
0.00	0.06	—	—	0.18	0.19	0.18	0.25	<i>Other services and purchases</i> <i>— of which rents of cranes</i>
0.26	0.35	0.03	0.04	0.01	0.01	0.30	0.40	<i>— of which transport costs</i>
0.69	0.74	0.57	0.58	0.82	0.97	2.08	2.29	<i>Other costs:</i>
0.42	0.35	0.25	0.26	0.51	0.77	1.18	1.38	<i>Advertising and office material</i>
0.88	0.95	0.62	0.48	0.79	0.61	2.29	2.04	<i>Rent</i>
0.59	0.58	0.48	0.48	0.36	0.54	1.43	1.60	<i>Direct taxes</i>
0.11	0.10	0.00	0.01	0.00	0.01	0.11	0.12	<i>Other operating costs</i>
0.46	0.53	0.30	0.21	1.15	0.66	1.91	1.40	<i>Non-operating costs</i>
9.84	10.50	7.71	8.10	16.33	17.36	33.88	35.95	<i>Net profit</i>
								<b>Total</b>
9.51	10.25	7.21	7.29	15.90	16.98	32.62	34.52	<i>Income</i>
0.07	0.08	0.22	0.04	0.08	0.09	0.37	0.21	<i>Operating gross profit</i>
0.10	0.11	0.03	0.06	0.04	0.05	0.17	0.22	<i>Interest</i>
0.01	0.02	0.02	—	0.08	0.06	0.11	0.08	<i>Rent</i>
0.02	0.03	0.01	0.01	0.01	0.05	0.04	0.09	<i>Dividends</i>
0.06	0.05	0.22	0.69	0.22	0.03	0.50	0.77	<i>Other operating income</i>
0.07	0.05	—	0.01	—	—	0.07	0.06	<i>Non-operating income</i>
9.84	10.50	7.71	8.10	16.33	17.26	33.88	35.95	<i>Loss</i>
								<b>Total</b>

Huolinta — Spedition						Kaikki yritykset Alla företag All enterprises		Balance sheet accounts
Suuruusryhmät nettoliikevaihdon mukaan Storleksgrupper enligt nettoomsättning Size groups by annual net turnover 1 000 000 nmk								
—0.49		0.50—1.99		2.00—				
1962	1963	1962	1963	1962	1963	1962	1963	
1.54	2.77	1.26	0.54	2.05	1.92	4.85	5.23	<b>Debet</b>
10.30	9.18	6.23	9.73	16.35	15.24	32.88	34.15	<i>Cash and bank accounts</i>
1.65	0.76	0.55	0.56	0.10	0.69	2.30	2.01	<i>Home account debts</i>
0.03	0.03	5.75	0.41	0.58	0.45	6.36	0.89	<i>Foreign account debts</i>
13.52	12.74	13.79	11.24	19.08	18.30	46.39	42.28	<i>Other financial assets</i>
0.03	0.01	0.33	0.32	0.03	0.03	0.39	0.36	<b>Total financial assets</b>
0.03	0.01	0.33	0.32	0.03	0.03	0.39	0.36	<i>Fuels and other auxiliary materials</i>
1.63	1.60	1.87	1.95	2.63	3.94	6.13	7.49	<i>Total turnover assets</i>
0.30	0.17	1.24	1.30	1.22	1.33	2.76	2.80	<i>Fixed assets</i>
0.03	0.39	0.19	0.23	0.59	0.99	0.81	1.61	<i>Shares</i>
0.02	0.01	0.05	0.85	0.03	0.06	0.10	0.92	<i>Shares of apartments</i>
—	—	0.13	0.13	—	—	0.13	0.13	<i>Other immaterial fixed assets</i>
								<i>Foundation and organization expenses</i>

Taulu VI. (jatk.) — Tabell VI. (forts.)

Table VI. (cont.)

Omaisuuatase-erät Balansräkningsposter	Ahtaus — Stuveri — Stevedoring						Kaikki yritykset Alla företag All enterprises	
	Suuruusryhmät nettoliikevaihdon mukaan Storleksgrupper enligt nettoomsättning Size groups by annual net turnover							
	1 000 000 nmk		1 000 000 nmk		1 000 000 nmk		1 000 000 nmk	
	—0.49		0.50—1.99		2.00—			
1962	1963	1962	1963	1962	1963	1962	1963	
<b>Käyttöomaisuus yhteensä — Summa anläggningstillgångar</b>	<b>0.89</b>	<b>1.99</b>	<b>1.76</b>	<b>1.69</b>	<b>7.91</b>	<b>7.97</b>	<b>10.56</b>	<b>11.65</b>
Arvostuserät — Värderegleringar	—	—	—	—	—	—	—	—
Sirityvät erät — Resultatregleringar	0.03	0.14	0.01	—	0.12	0.12	0.16	0.26
<b>Ylimääräinen omaisuus yhteensä — Summa extraordinära tillgångar</b>	<b>0.17</b>	<b>0.14</b>	<b>0.10</b>	<b>0.02</b>	<b>0.34</b>	<b>0.37</b>	<b>0.61</b>	<b>0.53</b>
Tappio edellisiltä vuosilta — Förlust från föregående år	0.01	0.02	0.05	0.07	—	—	0.06	0.09
Tilikauden tappio — Årets förlust	0.03	0.03	0.04	0.05	0.02	—	0.09	0.08
<b>Yhteensä — Summa</b>	<b>3.88</b>	<b>3.83</b>	<b>3.95</b>	<b>4.45</b>	<b>13.56</b>	<b>14.13</b>	<b>20.89</b>	<b>22.41</b>
<b>Omaisuuatase, vastattavaa — Balansräkning, passiva</b>								
Velkavekselit — Skuldväxlar	0.02	0.17	0.03	0.05	0.33	0.34	0.38	0.56
Kotimaiset tilivelat — Inhemiska kontoskulder	0.40	0.62	1.03	1.52	2.04	2.22	3.47	4.36
Ulkomaiset tilivelat — Utländska kontoskulder	—	—	—	—	—	—	—	—
Luotollinen shekkitali — Checkräkning med kredit	0.04	0.05	0.08	0.05	0.33	0.21	0.45	0.31
Pankkilainat — Banklån	0.06	0.03	0.26	0.33	0.15	0.38	0.47	0.74
Muut lyhytaikaiset velat — Övriga kortfristiga skulder	0.01	0.01	0.17	0.10	0.31	0.45	0.49	0.56
<b>Lyhytaikaiset velat yhteensä — Summa korta skulder</b>	<b>0.53</b>	<b>0.88</b>	<b>1.57</b>	<b>2.05</b>	<b>3.16</b>	<b>3.60</b>	<b>5.26</b>	<b>6.53</b>
Lainat luottolaitoksilta — Lån från kreditinrättningar	—	0.05	—	—	1.00	1.29	1.00	1.34
Lainat eläkesäätiöltä — Lån från pensionsstiftelse	—	0.05	0.26	0.10	1.57	1.00	1.83	1.15
Lainat muilta yrityksiltä — Lån från andra företag	—	—	—	—	0.12	0.41	0.12	0.41
Muut pitkäaikaiset lainat — Övriga långfristiga lån	0.07	0.10	0.06	0.19	0.28	0.35	0.41	0.64
<b>Pitkäaikaiset lainat yhteensä — Summa långa lån</b>	<b>0.07</b>	<b>0.20</b>	<b>0.32</b>	<b>0.29</b>	<b>2.97</b>	<b>3.05</b>	<b>3.36</b>	<b>3.54</b>
Arvonjärjestelyerät — Värderegleringar	—	—	0.01	0.01	—	—	0.01	0.01
Sirityvät erät — Resultatregleringar	0.13	0.15	0.27	0.35	0.98	0.99	1.38	1.49
Osake- tai osuuspääoma — Aktie- eller andelskapital	0.48	0.52	0.60	0.61	2.88	3.00	3.96	4.13
Vararahasto — Reservfond	1.55	1.52	0.47	0.46	1.57	1.58	3.59	3.56
Muut rahastot *) — Övriga fonder inalles *)	0.11	0.10	0.17	0.08	0.97	0.93	1.25	1.11
Voitto edellisiltä vuosilta — Vinst från föregående år	0.31	0.39	0.40	0.47	0.49	0.56	1.20	1.42
Tilikauden voitto — Årets vinst	0.20	0.07	0.14	0.13	0.54	0.42	0.88	0.62
<b>Oma pääoma yhteensä — Summa eget kapital</b>	<b>2.65</b>	<b>2.60</b>	<b>1.78</b>	<b>1.75</b>	<b>6.45</b>	<b>6.49</b>	<b>10.88</b>	<b>10.84</b>
<b>Yhteensä — Summa</b>	<b>3.88</b>	<b>3.88</b>	<b>3.95</b>	<b>4.45</b>	<b>13.56</b>	<b>14.13</b>	<b>20.89</b>	<b>22.41</b>
<b>Tilikautena hankittu aineellinen käyttöomaisuus — Anskaffningar av materiella anläggningstillgångar</b>	<b>0.37</b>	<b>1.25</b>	<b>0.57</b>	<b>0.28</b>	<b>2.77</b>	<b>1.97</b>	<b>3.71</b>	<b>3.50</b>
— käyttöön otettu yhteensä — i bruk tagna	0.37	1.25	0.57	0.28	1.81	1.78	2.75	3.31
— keskeneräiset yhteensä — anskaftningar under arbete	—	—	—	—	0.96	0.19	0.96	0.19

\*) ja \*) Ks. erien selityksiä: Tilastokatsauksia 1963: 11, s. 50. — Se posternas innehåll: Statistiska översikter 1963: 11, s. 50.



Huolinta — Spedition						Kaikki yritykset Alla företag All enterprises		Balance sheet accounts
Suuruusryhmät nettoliikevaihdon mukaan Storleksgrupper enligt nettoomsättning Size groups by annual net turnover								
1 000 000 nmk								
—0.49		0.50—1.99		2.00—				
1962	1963	1962	1963	1962	1963	1962	1963	
1.93	2.17	3.48	4.46	4.47	6.32	9.93	12.95	Total fixed assets
0.05	0.05	—	—	—	—	0.05	0.05	Items of valuation
0.34	0.42	1.10	0.84	0.32	0.15	1.76	1.41	Items adjusting the result
0.37	0.46	0.24	0.21	0.84	0.53	1.45	1.20	Total extraordinary assets
0.16	0.15	—	—	—	—	0.16	0.15	Loss for the preceding years
0.07	0.05	—	0.01	—	—	0.07	0.06	Loss for the accounting year
16.52	16.05	18.94	17.08	24.74	25.33	60.20	58.46	<b>Total</b>
								<b>Credit</b>
0.85	0.48	1.64	2.08	2.38	2.05	4.87	4.61	Bills of exchange
8.10	7.31	7.28	4.18	6.87	4.75	22.25	16.24	Home account debts
0.99	0.56	2.08	3.16	0.80	1.83	3.87	5.55	Foreign account debts
0.51	0.80	0.66	0.65	1.46	1.89	2.63	3.34	Overdrafts
0.33	0.40	0.01	0.01	2.10	2.24	2.44	2.65	Bankloans
0.49	0.44	0.58	0.23	0.20	0.14	1.27	0.81	Other short-term loans
11.27	9.99	12.25	10.31	13.81	12.90	37.33	33.20	Total short-term loans
0.15	0.23	0.90	0.52	0.87	1.66	1.92	2.41	Loans from credit establishments
0.30	0.27	0.14	0.14	1.85	2.10	2.29	2.51	Pension fund loans
0.03	0.08	—	0.09	—	—	0.03	0.17	Loans from other enterprises
0.21	0.37	0.55	0.59	—	—	0.76	0.96	Other long-term loans
0.69	0.95	1.59	1.34	2.72	3.76	5.00	6.05	Total long-term loans
0.01	0.01	—	—	—	—	0.01	0.01	Items of valuation
0.46	0.73	1.23	1.40	1.76	2.03	3.45	4.16	Items adjusting the result
1.36	2.07	1.34	1.51	1.55	2.13	4.25	5.71	Share capital
0.83	0.81	2.01	2.00	3.18	2.87	6.02	5.68	Reserve funds
0.07	0.10	0.02	0.02	0.76	0.72	0.85	0.84	Other funds
1.39	0.88	0.23	0.29	0.36	0.53	1.98	1.70	Profit for the preceding years
0.44	0.52	0.27	0.21	0.60	0.39	1.31	1.12	Profit for the accounting year
4.09	4.38	3.87	4.03	6.45	6.84	14.41	15.05	Total own capital
16.52	16.06	18.94	17.08	24.74	25.33	60.20	58.47	<b>Total</b>
0.65	0.39	0.53	0.27	1.14	2.19	2.32	2.85	Acquisition of fixed assets
0.65	0.39	0.53	0.27	1.14	2.17	2.32	2.83	— employed
—	—	—	—	—	0.02	—	0.02	— work in progress

### Summary

The Central Statistical Office presents statistics of profit and loss accounts of sea transport, stevedoring and shipping services in 1962 and 1963. These statistics form an extension of a previous similar investigation published in this Bulletin Nr 11/1963. The data are based on a sample survey. The enterprise is the statistical

unit used in the survey. The enterprises included in the sample were divided into three size groups according to their annual net turnover.

The method of analysis used has mainly been created by the British Institute of Management (BIM) and is called »Interfirm comparison — The pyramid pattern».

Ole Lindholm

## Julkista hallintoa koskeva kansantulotilasto vuosilta 1948—1962: Kunnat ja kuntainliitot<sup>1)</sup>

## Nationalinkomststatistik för den offentliga administrationen åren 1948—1962: Kommunerna och kommunalförbunden<sup>1)</sup>

### *National Income Statistics for the Local Government Sector in 1948—1962*

Seuraavassa esitetään kansantulotilasto kuntien ja kuntainliittojen hallintosektorin osalta vuosilta 1948—1962.<sup>2)</sup>

I det följande framlägges för åren 1948—1962 den del av nationalinkomststatistiken som gäller sektorn kommunala myndigheter och kommunalförbund.<sup>2)</sup>

#### *Laskelmien peittävyys*

Suomessa käytetty kansantalouden tilinpitojärjestelmä perustuu YK:n suosittelemaan SNA:han.<sup>3)</sup> Siinä tarkastellaan tuotantoa ja tulonmuodostusta *institutionaalisen* sektorijaon mukaisesti. Sektoreina ovat yritykset, kotitaloudet, julkinen hallinto ja ulkomaat. Tätä sektorijakoa on yksityiskohtaisempaan kuvaukseen pääsemiseksi vielä laajennettu jakamalla yrityssektori *elinkeinon* ja *organisaatiomuodon* mukaan. Myös julkinen hallintosektori voidaan jakaa organisaation mukaan alaryhmiin seuraavasti:

- a) keskushallinnon eli valtion sektori
- b) paikallishallinnon eli kuntien sektori (ml. kuntainliitot) ja
- c) sosiaalivakuutusrahastot.

Nämä alasektorit voidaan puolestaan jakaa eri ryhmiin toiminnan luonteen ja niiden tuottamien palvelusten mukaan, kuten esimerkiksi palveluksiin opetus- ja sivistystoimen, terveydenhoidon ja sosiaalihuollon aloilla. Tällainen jaotus vastaa yrityssektorin elinkeinot- taista ryhmitystä.

*Institutionaalisisessa* sektorijaossa julkiseen hallintosektoriin eivät sisälly julkiset liikelaitokset eivätkä myöskään julkiset yhtiöt. Ne sisältyvät yrityssektoriin. Mikäli tarkastelun kohteena on sen sijaan tuotantoon ja tulonkäyttöön liittyvän päätäntävällän jakautuminen, voidaan kansantalous jakaa kahteen sektoriin: *yksityiseen sektoriin* ja *julkiseen sektoriin*. Tällöin yksityiseen sektoriin kuuluvat yksityiset yritykset ja kotitaloudet ja vastaavasti julkiseen sektoriin julkinen hallinto ja julkiset yritykset ja yhteisöt. Tällaista sektorijakoa ei ole kuitenkaan esitetty SNA:ssa.

Seuraavassa esitettävät laskelmat on pyritty suorittamaan SNA:ssa suositeltujen periaatteiden mukaan. Päähuomio on kiinnitetty organisaation mukaiseen jakoon, joten kuntien ja kuntainliittojen hallintosektoreita käsitellään yhtenä kokonaisuutena. Eräitä tietoja esitetään kuitenkin toiminnan jakautumisesta eri palvelumuotoihin.

#### *Beräkningarnas omfattning*

I Finlands nationalbokföringsssystem, som grundar sig på SNA,<sup>3)</sup> klarlägges produktionen och inkomstbildningen utgående från en *institutionell* sektorindelning. Som sektorer särskiljes företagen, hushållen, den offentliga administrationen och utlandet.

Till en mera detaljerad framställning har denna sektorindelning utbyggt genom att uppdelas företagssektorn enligt *näringsgrenar* och *organisationsformer*. Den offentliga förvaltningen kan också enligt sin organisation indelas i undergrupperna:

- a) statlig administration eller den statliga sektorn
- b) kommunal administration eller den kommunala sektorn (inkl. kommunalförbunden) samt
- c) socialförsäkringsfonder.

Dessa undergrupper kan i sin tur delas i olika grupper enligt verksamhetens karaktär samt de tjänster som produceras, t.ex. tjänster på undervisningens, kulturväsendets, hälsovårdens och socialvårdens områden. En sådan indelning motsvarar företagssektorns indelning i näringsgrenar.

I den institutionella sektorindelningen innefattas i den offentliga administrationen inte företagsmässiga offentliga verk och inte heller offentliga bolag. De innefattas i företagssektorn. När däremot föremålet för undersökningen är fördelningen av beslutsrätten i fråga om produktionen och inkomstansvändningen, kan ekonomin tudelas i den *privata* och den *offentliga sektorn*. Till den privata sektorn hör härvid privatföretag och hushåll samt till den offentliga sektorn följaktligen den offentliga administrationen samt de företagsmässiga offentliga verken och de offentliga bolagen. En sådan sektorindelning ingår emellertid inte i SNA.

De beräkningar, vilkas resultat framlägges nedan, har såvitt möjligt utförts enligt i de SNA rekommenderade principerna. Huvuduppmärksamheten har fäst vid indelningen enligt organisationsform, varvid den kommunala sektorn inklusive kommunalförbunden behandlas som en helhet. Vissa uppgifter framlägges dock om verksamhetens fördelning på olika typer av tjänster.

<sup>1)</sup> Aktuaari Pertti Kohi on suorittanut tässä artikkelissa esitetyt kuntainliittoja koskevat laskelmat.

<sup>2)</sup> Tilastokatsauksissa tullaan myöhemmin julkaisemaan kansantulotilasto myös keskushallinnosta eli valtion sektorista (ml. sosiaalivakuutusrahastot).

<sup>3)</sup> A System of National Accounts and Supporting Tables, Studies in Methods, Series F No 2, Rev. 2, United Nations, New York 1964.

<sup>1)</sup> Aktuarie Pertti Kohi har utfört de beräkningar rörande kommunalförbunden, vilka framlägges i denna artikel.

<sup>2)</sup> I Statistiska översikter kommer senare att publiceras nationalinkomststatistik också för den statliga förvaltningens d. v. s. den statliga sektorns del (inkl. socialförsäkringsfonderna).

<sup>3)</sup> A System of National Accounts and Supporting Tables, Studies in Methods, Series F No 2, Rev. 2, United Nations, New York 1964.

*Kunnan hallintosektorin liiketoimet ja niiden sisältö*

Pääkriteeriona kuntien, samoin kuin koko julkisen hallinnon, liiketoimien luokittelussa ovat liiketoimien erilaiset taloudelliset vaikutukset. Tällöin voidaan erottaa toisistaan ainakin seuraavat kolme liiketoimiluokkaa:

1) Liiketoimet, jotka vaikuttavat välittömästi kysyntään ja tarjontaan, ts. tavaroihin ja palveluksiin liittyvät liiketoimet. Näihin sisältyvät esimerkiksi julkisen hallinnon toimihenkilöilleen ja työntekijöilleen maksamat palkat. Tämän ryhmän liiketoimet voidaan jakaa edelleen juokseviin ja pääomaliiketoimiin.

2) Liiketoimet, jotka vaikuttavat kysyntään välillisesti muuttamalla kansantalouden eri sektoreiden käytettävissä olevaa tuloa ja sen jakautumista. Tällaisia liiketoimia ovat tulonsiirrot kuten verot, sosiaalivakuutusasuoritukset, tukipalkkiot, velkojen korot jne.

3) Finanssiliiiketoimet, jotka raha- ja pääomamarkkinoiden välityksellä muuttavat eri sektoreiden likviditeettiä vaikuttaen siten pääasiassa sijoitustoimintaan.

Edellä esitettyä liiketoimien luokittelua soveltamalla voidaan kuntien hallintosektorin toimintaa kuvata *tuotanto-, tulojen käyttö- ja pääomanmuodostustilien* avulla taulussa D esitetyllä tavalla.

Julkisen hallinnon sektori on SNA:han perustuvassa tilinpitojärjestelmässä käsitelty lähinnä kuluttavana sektorina. Tuottamansa palvelukset sektori ostaa kuluttajana luovuttaen ne joko ilmaisanteina yhteiskunnan käyttöön tai myymällä osan niistä selvästi tuotantokustannukset alittavaan hintaan yrityksille ja kotitalouksille.

Julkisen hallinnon sektorin kansantuote-erä koostuu tuotannontekijöille maksetuista korvauksista s.o. toimihenkilöiden ja työntekijöiden palkoista, sosiaalivakuutusmaksuista, eläkkeistä sekä omassa käytössä olevan kiinteän pääoman laskennallisista korvauksista eli koroista. Viimeksimainittu erä arvioidaan kansainvälisten suositusten perusteella vain omassa käytössä oleville talonrakennuksille, mutta ei sen sijaan maa- ja vesirakennuksille eikä maa-alueille. Näin ollen kuntien hallintosektorin nettokansantuote-erä koostuu tuotantotilin eristä 1—3. Bruttokansantuote-erään päästään lisäämällä nettokansantuote-erään poistot, jotka samoin kuin laskennallinen korkokin on arvioitu vain talonrakennuksille.

Kunnan tuottamien palvelusten kokonaisarvoon päästään lisäämällä bruttokansantuotteeseen korjaus- ja kunnossapitokustannukset sekä eri elinkeinoilta ostettujen tavaroiden ja palvelusten (toimistotarvikkeet, vakuutukset jne.) arvo. Kun palvelusten arvosta (1—6) vähennetään yrityksille ja kotitalouksille myytyjen tavaroiden ja palvelusten arvo (erä 7), saadaan selville julkiseen kulutukseen ilmaisanteina joutuneiden palvelusten arvo.

Tulojen käyttötilillä esitetään kunnan juoksevien tulojen käyttö eri tarkoituksiin sekä eri lähteistä saadut juoksevat tulot. Kulupuolelle kirjataan

*Den kommunala sektorns transaktioner och deras innehåll*

Huvudkriteriet vid klassificerandet av den kommunala förvaltningens, liksom av all offentlig förvaltnings transaktioner, är dessas olika ekonomiska verkningar. Härvid kan från varandra särskiljas åtminstone följande tre transaktionsklasser:

1) Transaktioner, vilka direkt påverkar efterfrågan och utbudet, d.v.s. transaktioner med varor och tjänster. I dessa innefattas t.ex. de löner, som erlagts till tjänstemän och arbetare vid den offentliga förvaltningen. Denna grupp transaktioner kan vidare uppdelas i löpande transaktioner och kapitaltransaktioner.

2) Transaktioner, vilka indirekt påverkar efterfrågan genom att förändra de olika sektorernas disponibla inkomst och dess fördelning. Sådana transaktioner är inkomstöverföringarna, t.ex. skatter, utbetalningar av socialförsäkring, subventioner, räntor o. s. v.

3) Finanstransaktioner, vilka via penning- och kapitalmarknaderna förändrar olika sektorers likviditet och sålunda främst påverkar investeringsverksamheten.

Genom att tillämpa denna klassificering av transaktionerna kan den kommunala sektorns verksamhet skildras med hjälp av *produktions-, inkomstanvändnings- och kapitalbildningskonton* på det sätt som framgår av tabell D.

Den offentliga administrationen behandlas i bokföringssystem, vilka grundar sig på SNA, närmast som en konsumerande sektor. De tjänster sektorn producerar köper den som konsument, varvid de antingen överlämnas gratis till samhällets bruk eller säljes till företag och hushåll till ett pris, som klart understiger produktionskostnaderna.

De offentliga myndigheternas andel i nationalprodukten består av de betalningar, som erlagts till produktionsfaktorerna d.v.s. av löner till tjänstemän och arbetare, socialförsäkringsutbetalningar, pensioner samt beräknade ersättningar eller räntor på det fasta kapitalet i eget bruk. Sistnämnda post beräknas i enlighet med internationella rekommendationer endast för byggnader i eget bruk, men däremot inte för anläggningar och inte heller för jordområden. Sålunda består bidraget till nettonationalprodukten i den kommunala sektorn av posterna 1—3 i produktionskontot. Andelen i bruttonationalprodukten erhålles genom att till denna summa lägga avskrivningarna, vilka, liksom den beräknade räntan endast beräknats för byggnader.

Totalvärdet av de tjänster kommunen producerat fås genom att till andelen i bruttonationalprodukten lägga reparations- och underhållskostnaderna samt värdet på varor och tjänster (kontorsmaterial, försäkringar o.s.v.) vilka inköpts från olika näringsgrenar. Då från tjänsternas totalvärde (posterna 1—6) avdrages värdet på de varor och tjänster, vilka sålts till företag och hushåll (post 7), fås värdet på de tjänster vilka gratis levererats till offentlig konsumtion.

I inkomstanvändningskontot redovisas hur kommunens löpande inkomster använts för olika ändamål samt hur de löpande inkomsterna influtit

julkisen kulutuksen lisäksi velkojen korot, tulonsiirrot ja kotitalouksille ja järjestöille annetut avustukset sekä tulonsiirrot kuntainliittojen käyttötalousmenoihin. Tulopuolelle kirjataan omaisuudesta saadut tulot kuten korot ja osingot, liikeyritysten ylijäämät, verotulot sekä tulonsiirrot valtiolta eri hallinnonhaarojen käyttötalousmenoihin. Tilin saldo edustaa kunnan säästämistä, mikä on käytettävissä pääomanmuodostuksen rahoitukseen.

Pääomanmuodostustilin menopuolella esitetään sijoitusten rahoituslähteet, joita edellämäinitun säästön lisäksi ovat saadut pääomansiirrot (pääasiassa valtiolta), hallintosektorin talonrakennusten ja liikeyritysten poistot, kiinteän pääoman (esim. maa-alueiden) myynti sekä lainanotto. Sijoituspuolen erinä ovat ensinnäkin kiinteän pääoman muodostus, johon sisältyvät hallintosektorin talonrakennusten ja maa- ja vesirakennusten hankinta sekä kunnan liikeyrityksiin tehdyt sijoitukset. Sijoituksiin kuuluvat lisäksi annetut pääomansiirrot (pääasiassa kuntainliitolle) ja muut finanssisijoitukset, jotka sisältävät maa-alueiden hankinnan, lainanannon sekä lyhytaikaisten saatavien muutoksen.

#### *Esitettävät tiedot ja laskemismenetelmät*

Kuntia ja kuntainliittoja koskeva kansantulotilasto esitetään taulukoissa A—C. Taulukossa A esitetään ensin kansantuote-erät, kansantuotteen volyyymi-indeksi, työllisyys ja kiinteän pääoman bruttomuodostus vuosittain sekä taulukossa B kansantuote, volyyymi-indeksi ja palkkasummat neljännesvuosittain. Taulukossa C esitetään julkisen kulutuksen (tuotantotilin erä 8) jakaantuminen eri palvelustyyppisiin ja vastaavat volyyymi-indeksit. Taulukossa D esitetään vielä kuntien tuotanto-, tulojen käyttö- ja pääomanmuodostustilit.

Tietolähteenä on käytetty pääasiassa kuntien finanssitilastoja, joista on saatu koko vuoden arvosarjat. Neljännesvuosilaskelmissa on volyymikehitys arvioitu suoraviivaisesti kunkin vuoden sisällä, koska ei ole ollut parempia laskuperusteita. Työllisyyden kehitys on laskettu palkkasummia ja ansiotasoa koskevien lukusarjojen avulla. Työllisyyden taso perustuu vuodelta 1957 suoritettuun selvitykseen kuntien palveluksessa olevien toimihenkilöiden ja työntekijöiden lukumääristä.

Kuntainliittoja koskevat kansantulotiedot vuosilta 1948—1954 perustuvat puutteelliseen aineistoon. Kuntainliittojen toiminta ei tällöin vielä ollut systemaattisen tilastoinnin kohteena. Tästä syystä on vuosilta 1948—1954 esitetyt tiedot saatu käyttämällä erilaisia korvikesarjoja kuten tuberkuloosi- ja mielisairaaloiden hoitopäivistä, sairaansijoista ja kustannusrakenteesta sekä ammattikoulujen ja työlaitosten lukumääristä ja vastaavasti niissä olevien oppilaiden ja hoidokkien lukumäärästä saatuja tietoja. Vuodesta 1955 lähtien esitetyt tiedot perustuvat sen sijaan Tilastollisen päätoimis-

från olika källor. På utgiftssidan redovisas den offentliga konsumtionen, räntorna på skulder, inkomstöverföringarna och understöden till hushåll och organisationer samt inkomstöverföringarna till kommunalförbundens löpande utgifter. Till intäktssidan förs förmögenhetsavkastning såsom räntor och dividender, överskott från affärsföretag, skatteinkomster samt inkomstöverföringar från staten till olika förvaltningsgrenars löpande utgifter. Kontots saldo utvisar kommunens sparande, som kan användas för finansiering av kapitalbildningen.

Av kapitalbildningskontots utgiftssida framgår investeringarnas finansiering, för vilken medel erhålles genom ovan nämnda sparande, influtna kapitalöverföringar (huvudsakligen från staten), avskrivningarna på byggnader och i kommunala affärsföretag, försäljning av fast kapital (t.ex. jordområden) samt inlåning. Som poster på investeringssidan redovisas för det första fast kapitalbildning, i vilken beaktas anskaffade byggnader och anläggningar samt investeringar i kommunens affärsföretag. Till investeringarna hör dessutom de erlagda kapitalöverföringarna (huvudsakligen till kommunalförbunden) och övriga finansinvesteringar, vilka innefattar anskaffade jordområden, utlåning samt förändring i de kortfristiga tillgodohavandena.

#### *Tabellernas innehåll och beräkningsmetoderna*

Nationalinkomststatistiken för den kommunala administrationen framlägges i tabellerna A—C. I tabellen A återges först nationalproduktandelarna, volymindex för nationalprodukten, sysselsättningen och bruttobildningen av fast kapital som årsuppgifter samt i tabell B nationalproduktens värde och volym samt lönesumman kvartalsvis. Tabell C utvisar hur konsumtionen (post 8 i produktionskontot) fördelar sig på olika typer av tjänster samt motsvarande volymindexar. I tabell D ingår de produktions-, inkomstanvändnings- och kapitalbildningskonton, som skildrats ovan.

Som uppgiftskälla har huvudsakligen använts den kommunala finansstatistiken, ur vilken erhållits värdeuppgifter om hela år. I kvartalsserierna har volymutvecklingen under året antagits vara lineär, då bättre kriterier för beräkningarna inte förelegat. Sysselsättningens utveckling har beräknats med hjälp av uppgifter om lönesummorna och förtjänstnivån. Sysselsättningens nivå har fastslagits på basen av utredningen om antalet tjänstemän och arbetare i kommunal tjänst år 1957.

Nationalinkomststatistiken för kommunalförbunden baserar sig för åren 1948—1954 på ett bristfälligt material. Kommunalförbundens verksamhet var då ännu inte föremål för systematisk statistikinsamling. Av denna anledning har uppgifterna för åren 1948—1954 erhållits genom att anlita olika surrogatserier, t.ex. uppgifter om antalet vård dagar och sjukplatser samt kostnadsstrukturen vid tuberkulos- och sinnessjukhusen, samt antalet yrkesskolor och arbetsinrättningar och antalet elever resp. interner i dem. Fr.o.m. 1955 baserar sig de framförda uppgifterna däremot på under-

ton suorittamiin tutkimuksiin ja niiden luotettavuutta voitaneen pitää hyvänä.

Nettokansantuote-erän volyymi-indeksin perustana oleva sarja on saatu deflatoimalla eri kansantuote-erät seuraavilla hintaindeksillä: palkkasumma ja muut työtulot kuntien palveluksessa olevien toimihenkilöiden ja työntekijöiden ansiotasoindeksillä ja laskennallinen vuokra rakennuskustannusindeksillä. Muista julkiseen kulutukseen sisältyvistä eristä on poistot deflatoitu samoin rakennuskustannusindeksillä ja korjaus- ja kunnossapitokustannukset yhteenpainotetulla maa- ja vesirakennus- ja talonrakennuskustannuksia kuvaavalla indeksillä. Tavaroiden ja palvelusten ostot juoksevaan toimintaan on deflatoitu tukkuhintaindeksillä, joskin on todettava tämän menettelyn olevan vain karkea korvikeratkaisu niihin pulmiin, jotka liittyvät hintakehityksen vaikutuksen poistamiseen. Tämän indeksin käyttöä voitaneen kuitenkin puolustaa, koska meillä ei ole tietoja tavara- ja palvelusvalikoiman yksityiskohteisesta koostumuksesta.

Luokiteltaessa kuntien hallintosektorin liiketoimet sen mukaan, mihin tarkoitukseen menot on käytetty tai mistä sektorista ja toiminnasta tulot ovat peräisin, on kansainvälisten suositusten ollessa vielä vakiintumattomia rajoitettu julkiseen kulutukseen sisältyviin liiketoimiin.<sup>1)</sup> Tällöin on siis tuotantotilin kustannuspuolen erät (1—6) jaettu ensin palvelustyyppiin eli menojen käyttötarkoituksen mukaan, ja tämän jälkeen on kunkin palvelustyyppiin kohdalla vähennetty tavaroiden ja palvelusten myynnistä saadut tulot.

Kuntien omassa tilinpidossa esitettyyn hallinnonhaarajakoon on edellistä ryhmittelyä laadittaessa tehty eräitä muutoksia. Tällöin on *kiinteän omaisuuden* pääluokan muutkin juoksevat kustannukset kuin huoneistojen ylläpitomenot jaettu eri hallinnonhaaroille. Jakoperusteena on ollut niiden käytössä olevan rakennuskannan arvojen suhde. *Yleisten töiden* pääluokan kohdalla on rakennustoimistot katsottu liikeyrityksiksi, joilta hallintosektori »ostaa» rakennus- ja korjaustöitä, ja rakennustoimistojen kustannukset sisältyvät siis niiden tavaroiden ja palvelusten arvoon, joita ne »myyvät» hallintosektorille. Näin ollen rakennustoimistot esiintyvät hallintosektorin tuotantotilillä vain siltä osin, kuin niiden toiminta liittyy tiettyjen hallintopalvelusten tuottamiseen kuten esimerkiksi puhtaanapitoon ja asemakaavoitukseen.

Eri palvelustyyppien kehityksestä kuntamuodoittain on muistettava, että tarkasteluajanjaksona on tapahtunut siirtymiä kuntamuodosta toiseen, mikä vaikuttaa varsinkin eri aikoja koskevien volyymitietojen vertailuihin.

### Summary

*This article gives revised national income statistics on the local government sector (which covers communes and intercommunal authorities) in 1948—1962.*

*In addition to national income data, accounts of production, income disposition and capital formation are presented. These accounts include all transactions of the communes but not those of intercommunal authorities.*

<sup>1)</sup> Koko julkisen sektorin liiketoimien luokitteluongelmaa käsitellään esim. muistiassa: Statistics for the Public Sector, Conf. Eur. Stats./WG. 20/2. April 1964.

sökningar, som regelbundet utförts av Statistiska centralbyrån, och deras tillförlitlighet torde kunna anses vara god.

Den serie, enligt vilken volymindex för bidraget till nettonationalprodukten uträknats, har erhållits genom att deflatera de olika nationalproduktandelarna med följande prisindexar: lönesumman och de andra arbetsinkomsterna med förtjänstnivåindex för tjänstemän och arbetare i kommunal tjänst samt den beräknade räntan med byggnadskostnadsindex. Av övriga poster, som innefattas i den offentliga konsumtionen, har avskrivningarna likaså deflaterats med byggnadskostnadsindex, samt reparations- och underhållskostnaderna med en sammanvägd index för kostnaderna vid anläggnings- samt husbyggnadsverksamhet. Inköpen av varor och tjänster för den löpande verksamheten har deflaterats med partiprisindex, ehuru detta tillvägagångssätt endast innebär en grov nödlösning av problemet att eliminera prisutvecklingen. Användningen av denna prisindex torde dock kunna försvaras emedan i vårt land uppgifter saknas om den detaljerade sammansättningen av varu- och tjänsteurvalet i den kommunala sektorn.

För klassificeringen av den kommunala sektorns transaktioner enligt utgifternas ändamål resp. inkomst-källa har internationella rekommendationer ännu inte stått till buds. Man har därför inskränkt sig till att behandla endast de transaktioner, som innefattas i den offentliga konsumtionen.<sup>1)</sup> Härvid har således i produktionskontot kostnadsidans poster (1—6) indelats först enligt tjänstetypens eller utgiftens ändamål och därpå har för varje tjänstetyp avdragits de inkomster, som erhållits vid försäljningen av varor och tjänster.

Den indelning enligt förvaltningsgren, som följes i kommunernas egen bokföring, har något förändrats i den föregående grupperingen. Härvid har under huvudtiteln *fast egendom* även andra löpande kostnader än underhållsutgifter för lokaler fördelats på olika förvaltningsgrenar. Som grund för fördelningen har använts de relativa andelar av byggnadsstockens värde, som fallit på förvaltningsgrenarna. I huvudklassen *allmänna arbeten* har byggnadskontoren betraktats som affärsdrivande verk, från vilka de olika förvaltningsgrenarna »köper» byggnads- och reparationsarbeten, byggnadskontorens kostnader innefattas således i värdet på varor och tjänster de »säljer» till olika förvaltningsgrenar. Sålunda beaktas byggnadskontoren i den kommunala sektorns produktionskonto endast i fråga om den del av deras verksamhet, som innebär produktion av någon förvaltningstjänst, t.ex. renhållning eller stadsplanering.

I fråga om uppgifterna rörande de olika tjänsternas utveckling i olika kommuntyper bör förskjutningarna mellan dessa under perioden beaktas. De inverkar i synnerhet på jämförandet av volympuppgifterna för olika tider.

*In addition to these accounts on an institutional basis, consumption expenditure by purpose is presented for the same period. This classification distinguishes the main activities of the institutional local government sector.*

Veikko Tattari

<sup>1)</sup> Klassificeringsproblemet för hela den offentliga sektorns transaktioner behandlas t. ex. i: Statistics for the Public Sector, Conf. Eur. Stats./WG. 20/2 April 1964.

**A. Kansantuote-erät, nettokansantuote-erän volyyml-indeksi, työllisyys ja bruttopääomanmuodostus vuosina 1948—1962**  
**Nationalproduktandelar, volymindex för andelen i nettonationalprodukten, sysselsättning och bruttokapitalbildningen åren 1948—1962**  
*Domestic product items, volume index of net domestic product, employment and gross capital formation in 1948—1962*

Vuosi År Year	Bruttokansantuote-erä <sup>1)</sup> Bruttonationalproduktandelen <sup>1)</sup> <i>Gross domestic product item <sup>1)</sup></i>							Nettokansantuote-erän volyyml-indeksi Volymindex för andelen i nettonationalprodukten <i>Volume index of net domestic product item</i> 1954 = 100	Työllisyys Sysselsättning <i>Employment</i>			Bruttokansantuote-erän volyyml-indeksi Volymindex för andelen i nettonationalprodukten <i>Volume index of net domestic product item</i> 1954 = 100		
	Palkat ja muut työtulot Löner och övriga arbetinkomster <i>Wages and salaries and other labour income</i>	Leasennallinen korko Beräknad ränta <i>Imputed net rent</i>	Nettokansantuote-erä Nettonationalproduktandel <i>Net domestic product item</i>	Poistot Avskrivningar <i>Depreciation</i>	Bruttokansantuote-erä 1 Bruttonationalproduktandel 1 <i>Gross domestic product item 1</i>	Korjaukset ja kunnossapito Reparationer och underhåll <i>Repairs and maintenance</i>	Bruttokansantuote-erä 2 Bruttonationalproduktandel 2 <i>Gross domestic product item 2</i>		Työntekijät Arbetare <i>Workers</i>	Toimihenkilöt Funktionärer <i>Other employees</i>	Yhteensä Summa <i>Total</i>	Sisäisiä korjaus- ja kunnossapito- kustannukset Omfattar reparationer och underhåll <i>Including repairs and maintenance</i>	Ulkomaan korjaus- ja kunnossapito- kustannukset Utan reparationer och underhåll <i>Excluding repairs and maintenance</i>	
	Mrd. vmk — gmk — 1 000 mill. old mk								1 000 työvotta 1 000 manår 1 000 man-years			Mrd vmk — gmk 1 000 mill. old mk		
<b>Kunnat — Kommunerna — Communes</b>														
1948	8.75	0.66	9.41	0.17	9.58	2.47	12.05	64	8.1	35.7	43.8	6.39	3.92	
1949	10.04	1.05	11.09	0.26	11.35	3.48	14.83	70	8.3	37.1	45.4	11.93	8.45	
1950	14.19	1.48	15.67	0.36	16.03	4.45	20.48	73	8.6	37.8	46.4	16.66	12.21	
1951	19.61	2.14	21.75	0.50	22.25	4.95	27.20	79	9.5	41.2	50.7	21.26	16.31	
1952	21.76	2.90	24.66	0.69	25.35	5.30	30.65	86	10.0	44.2	54.2	26.85	21.55	
1953	23.72	3.84	27.56	1.00	28.56	5.05	33.61	94	10.5	46.8	57.3	30.06	25.01	
1954	25.19	4.40	29.59	1.15	30.74	4.94	35.68	100	11.0	49.0	60.0	28.56	23.62	
1955	29.15	5.10	34.25	1.35	35.60	5.64	41.24	108	11.7	52.3	64.0	26.81	21.17	
1956	36.33	5.83	42.16	1.57	43.73	6.70	50.43	112	12.2	54.4	66.6	31.92	25.22	
1957	40.69	6.50	47.19	1.77	48.96	7.16	56.12	117	12.7	55.9	68.6	33.36	26.20	
1958	46.47	7.14	53.61	2.03	55.64	7.87	63.51	123	13.4	58.5	71.9	39.18	31.31	
1959	51.84	7.64	59.48	2.15	61.63	8.15	69.78	129	14.0	60.9	74.9	34.21	26.06	
1960	54.73	8.05	62.78	2.25	65.03	7.56	72.59	129	14.0	60.3	74.3	30.42	22.86	
1961	59.79	9.22	69.01	2.25	71.26	8.32	79.58	134	14.5	61.5	76.0	33.98	25.66	
1962	67.10	9.60	76.70	2.13	78.83	9.62	88.45	140	15.3	65.1	80.4	40.60	30.98	
<b>Kuntainliitot — Kommunalförbunden Federations of communes</b>														
1948	0.94	0.34	1.28	0.06	1.34	0.06	1.40	69	1.9	2.8	4.7	0.56	0.50	
1949	1.20	0.36	1.56	0.07	1.63	0.09	1.72	79	2.0	3.0	5.0	0.71	0.62	
1950	1.73	0.40	2.13	0.07	2.20	0.12	2.32	84	2.2	3.4	5.6	0.90	0.78	
1951	2.50	0.44	2.94	0.08	3.02	0.16	3.18	89	2.4	3.9	6.3	1.13	0.97	
1952	2.68	0.49	3.17	0.09	3.26	0.20	3.46	92	2.4	4.1	6.5	1.32	1.12	
1953	2.80	0.56	3.36	0.11	3.47	0.28	3.75	97	2.5	4.2	6.7	1.45	1.17	
1954	2.87	0.62	3.49	0.12	3.61	0.24	3.85	100	2.5	4.3	6.7	1.12	0.88	
1955	3.34	0.68	4.02	0.13	4.15	0.27	4.42	108	2.6	4.6	7.2	2.36	2.09	
1956	4.07	0.80	4.87	0.15	5.02	0.25	5.27	113	2.7	4.7	7.4	1.86	1.61	
1957	5.47	0.89	6.36	0.17	6.53	0.34	6.87	139	3.3	5.8	9.1	2.29	1.95	
1958	7.24	1.52	8.76	0.30	9.06	0.46	9.52	179	4.1	7.0	11.1	3.38	2.92	
1959	9.74	1.68	11.42	0.33	11.75	0.48	12.23	224	5.2	8.9	14.1	2.50	2.02	
1960	10.80	1.97	12.77	0.36	13.13	0.50	13.63	240	5.6	9.5	15.0	3.59	3.09	
1961	12.59	2.18	14.77	0.39	15.16	0.59	15.75	259	5.9	10.2	16.1	4.21	3.62	
1962	14.58	2.27	16.85	0.43	17.28	0.55	17.83	279	6.3	11.1	17.4	2.97	2.42	
<b>Kunnat ja kuntainliitot — Kommunerna och kommunalförbunden — Communes and federations of communes</b>														
1948	9.69	1.00	10.69	0.23	10.92	2.53	13.45	64	10.0	38.5	48.5	6.95	4.42	
1949	11.24	1.41	12.65	0.33	12.98	3.57	16.55	71	10.3	40.1	50.4	12.64	9.07	
1950	15.92	1.88	17.80	0.43	18.23	4.57	22.80	74	10.8	41.2	52.0	17.56	12.99	
1951	22.11	2.58	24.69	0.58	25.27	5.11	30.38	80	11.9	45.1	57.0	22.39	17.28	
1952	24.44	3.39	27.83	0.78	28.61	5.50	34.11	87	12.4	48.3	60.7	28.17	22.67	
1953	26.52	4.40	30.92	1.11	32.03	5.33	37.36	94	13.0	51.0	64.0	31.51	26.18	
1954	28.06	5.02	33.08	1.27	34.35	5.18	39.53	100	13.5	53.2	66.7	29.68	24.50	
1955	32.49	5.78	38.27	1.48	39.75	5.91	45.66	108	14.3	56.9	71.2	29.17	23.26	
1956	40.40	6.63	47.03	1.72	48.75	6.95	55.70	112	14.9	59.1	74.0	33.78	26.83	
1957	46.16	7.39	53.55	1.94	55.49	7.50	62.99	120	16.0	61.7	77.7	35.65	28.15	
1958	53.71	8.66	62.37	2.33	64.70	8.33	73.03	129	17.5	65.5	83.0	42.56	34.23	
1959	61.58	9.32	70.90	2.48	73.38	8.63	82.01	139	19.2	69.8	89.0	36.71	28.08	
1960	65.53	10.02	75.55	2.61	78.16	8.06	86.22	140	19.5	69.8	89.3	34.01	25.95	
1961	72.38	11.40	83.78	2.64	86.42	8.91	95.33	147	20.4	71.7	92.1	38.19	29.28	
1962	81.68	11.87	93.55	2.56	96.11	10.17	106.28	155	21.6	76.2	97.8	43.57	33.40	

<sup>1)</sup> Bruttokansantuote-erä 1 vastaa SNA:n mukaista bruttokansantuotteen käsitettä, jossa nettokansantuotteen on lisätty poistot. Bruttokansantuote-erä 2 vastaa pohjoismaista käsitettä, jossa nettokansantuotteen on lisätty myös korjaus- ja kunnossapitokustannukset — Bruttonationalproduktandel 1 motsvarar bruttonationalproduktbegreppet i SNA, i vilket till nettonationalprodukten har adderats avskrivningarna. Bruttonationalproduktandel 2 motsvarar det nordiska begreppet, i vilket till nettonationalprodukten har adderats såväl avskrivningar som reparations- och underhållningskostnader — Gross domestic product item 1 is presented according to the definition shown in SNA, in which gross national product is the sum of net national product and depreciation. Gross domestic product item 2 is shown according to practices used in Scandinavian countries, in which gross domestic product includes both depreciation and costs of repairs and maintenance.

## B. Palkkasumma, nettokansantuote-erä ja nettokansantuote-erän volyyymi-indeksi neljännesvuosittain vuosina 1948—1962

Lönesumman, nettonationalproduktandelen och volyminde för nettonationalprodukten kvartalsvis 1948—1962

Amounts of wages and salaries, net domestic product item and volume index of net domestic product quarterly 1948—1962

Vuosi År Year	Palkkasumma Lönesumma Amounts of wages and salaries					Nettokansantuote-erä Nationalproduktandel Net domestic product item					Nettokansantuotteen volyyymi-indeksi Volyminde för nettonationalprodukten Volume index of net domestic product				
	mrd vmk — gmk — 1 000 mill. old mk										1954 = 100				
	I	II	III	IV	I—IV	I	II	III	IV	I—IV	I	II	III	IV	I—IV
<b>Kunnat — Kommunerna — Communes</b>															
1948 .....	2.00	2.05	2.10	2.11	8.26	2.25	2.34	2.39	2.43	9.41	63	63	64	64	64
1949 .....	2.25	2.28	2.31	2.34	9.18	2.70	2.75	2.79	2.85	11.09	69	69	70	71	70
1950 .....	2.63	3.30	3.51	3.66	13.10	3.20	3.92	4.15	4.40	15.67	72	72	73	74	73
1951 .....	4.22	4.52	4.59	4.69	18.02	5.10	5.44	5.55	5.66	21.75	78	79	80	80	79
1952 .....	4.95	4.97	5.02	5.08	20.02	6.06	6.12	6.21	6.27	24.66	85	86	87	87	86
1953 .....	5.38	5.43	5.48	5.52	21.81	6.78	6.86	6.93	6.99	27.56	93	94	94	95	94
1954 .....	5.70	5.73	5.81	5.85	23.09	7.30	7.33	7.44	7.52	29.59	99	100	100	101	100
1955 .....	6.47	6.58	6.79	6.85	26.69	8.28	8.44	8.70	8.83	34.25	106	107	108	110	108
1956 .....	7.69	8.17	8.78	8.83	33.47	9.77	10.31	10.98	11.10	42.16	111	112	113	114	112
1957 .....	9.17	9.24	9.35	9.49	37.25	11.62	11.70	11.83	12.04	47.19	117	117	117	119	117
1958 .....	9.82	10.77	10.85	10.97	42.41	12.53	13.58	13.68	13.82	53.61	122	123	124	125	123
1959 .....	11.48	11.82	11.94	12.05	47.29	14.46	14.85	15.00	15.17	59.48	128	129	129	130	129
1960 .....	12.33	12.39	12.49	12.56	49.77	15.51	15.61	15.77	15.89	62.78	127	128	129	130	129
1961 .....	13.37	13.45	13.68	13.88	54.38	16.88	17.06	17.39	17.68	69.01	132	133	134	135	134
1962 .....	14.83	14.93	15.30	15.98	61.04	18.60	18.77	19.26	20.07	76.70	139	140	141	142	140
<b>Kuntainliitot — Kommunalförbunden — Federations of communes</b>															
1948 .....	0.23	0.23	0.23	0.24	0.93	0.31	0.31	0.32	0.34	1.28	70	69	69	70	69
1949 .....	0.26	0.28	0.29	0.30	1.13	0.37	0.38	0.40	0.41	1.56	77	77	80	80	79
1950 .....	0.33	0.40	0.44	0.46	1.63	0.43	0.53	0.57	0.60	2.13	83	84	85	85	84
1951 .....	0.53	0.59	0.62	0.63	2.37	0.67	0.73	0.76	0.78	2.94	87	88	89	91	89
1952 .....	0.62	0.64	0.64	0.64	2.54	0.78	0.79	0.79	0.81	3.17	92	91	93	94	92
1953 .....	0.66	0.66	0.66	0.67	2.65	0.82	0.84	0.84	0.86	3.36	95	97	96	99	97
1954 .....	0.67	0.68	0.68	0.69	2.72	0.86	0.87	0.87	0.89	3.49	99	100	100	102	100
1955 .....	0.79	0.79	0.79	0.78	3.15	0.99	1.00	1.01	1.02	4.02	107	109	109	109	108
1956 .....	0.86	0.94	1.01	1.07	3.88	1.09	1.18	1.26	1.34	4.87	109	111	112	119	113
1957 .....	1.16	1.26	1.34	1.44	5.20	1.44	1.55	1.63	1.74	6.36	127	135	142	150	139
1958 .....	1.45	1.66	1.77	1.93	6.81	1.90	2.15	2.26	2.45	8.76	163	174	182	197	179
1959 .....	2.05	2.29	2.40	2.43	9.17	2.60	2.85	2.96	3.01	11.42	210	222	229	234	224
1960 .....	2.46	2.55	2.57	2.60	10.18	3.06	3.18	3.23	3.30	12.77	231	240	242	245	240
1961 .....	2.77	2.93	3.05	3.11	11.86	3.48	3.65	3.78	3.86	14.77	250	260	264	261	259
1962 .....	3.32	3.36	3.43	3.58	13.69	4.08	4.13	4.23	4.41	16.85	270	275	282	287	279
<b>Kunnat ja kuntainliitot — Kommunerna och kommunalförbunden — Communes and federations of communes</b>															
1948 .....	2.23	2.28	2.33	2.35	9.19	2.56	2.65	2.71	2.77	10.69	63	64	65	65	64
1949 .....	2.51	2.56	2.60	2.64	10.31	3.07	3.13	3.19	3.26	12.65	70	70	71	72	71
1950 .....	2.96	3.70	3.95	4.12	14.73	3.63	4.45	4.72	5.00	17.80	73	73	74	75	74
1951 .....	4.75	5.11	5.21	5.32	20.39	5.77	6.17	6.31	6.44	24.69	79	80	81	81	80
1952 .....	5.57	5.61	5.66	5.72	22.56	6.84	6.91	7.00	7.08	27.83	86	87	87	88	87
1953 .....	6.04	6.09	6.14	6.19	24.46	7.60	7.70	7.77	7.85	30.92	93	94	94	95	94
1954 .....	6.37	6.41	6.49	6.54	25.81	8.16	8.20	8.31	8.41	33.08	99	100	100	101	100
1955 .....	7.26	7.37	7.58	7.63	29.84	9.27	9.44	9.71	9.85	38.27	106	107	108	110	108
1956 .....	8.55	9.11	9.79	9.90	37.35	10.86	11.49	12.24	12.44	47.03	111	112	113	114	112
1957 .....	10.33	10.50	10.69	10.93	42.45	13.06	13.25	13.46	13.78	53.55	118	119	120	122	120
1958 .....	11.27	12.43	12.62	12.90	49.22	14.43	15.73	15.94	16.27	62.37	127	129	130	132	129
1959 .....	13.53	14.11	14.34	14.48	56.46	17.06	17.70	17.96	18.18	70.90	136	138	140	141	139
1960 .....	14.79	14.94	15.06	15.16	59.95	18.57	18.79	19.00	19.19	75.55	138	140	141	142	140
1961 .....	16.14	16.38	16.73	16.99	66.24	20.36	20.71	21.17	21.54	83.78	145	147	148	149	147
1962 .....	18.15	18.29	18.73	19.56	74.73	22.68	22.90	23.49	24.48	93.55	153	154	156	157	155

**C. Kulutusmenojen jakaantuminen menojen käyttötarkoituksen mukaan vuosina 1948—1962**  
**Konsumtionsutgifternas fördelning efter ändamål åren 1948—1962**  
*Consumption expenditure by purpose in 1948—1962*

Vuosi År Year	Yleinen kunnallis- hallinto Allmän kommunal- förvaltning General administration		Oikeuslaitos, järjestys- ja suojelu- tehtävät Rättväsen, ordnings- och skydds- uppgifter Justice, police and safety		Terveys- ja sairaanhoido Hälsa- och sjukvård Health and sanitary services		Sosiaalihuolto Socialvård Social welfare		Opetus- ja sivistystoimi Undervisnings- och bildnings- verksamhet Education		Muut yhteis- kunnalliset palvelukset <sup>1)</sup> Övriga sam- hälleliga tjänster <sup>1)</sup> Other community services <sup>1)</sup>		Yhteensä Summa Total		
	mrd vnk - gmk 1 000 mill. old mk	Volym- indeksi Volymindex Votame index 1954 = 100	mrd vnk - gmk 1 000 mill. old mk	Volym- indeksi Volymindex Votame index 1954 = 100	mrd vnk - gmk 1 000 mill. old mk	Volym- indeksi Volymindex Votame index 1954 = 100	mrd vnk - gmk 1 000 mill. old mk	Volym- indeksi Volymindex Votame index 1954 = 100	mrd vnk - gmk 1 000 mill. old mk	Volym- indeksi Volymindex Votame index 1954 = 100	mrd vnk - gmk 1 000 mill. old mk	Volym- indeksi Volymindex Votame index 1954 = 100	mrd vnk - gmk 1 000 mill. old mk	Volym- indeksi Volymindex Votame index 1954 = 100	mrd vnk - gmk 1 000 mill. old mk
<b>Kaupungit — Städer</b> — Towns, 1st class															
1948	0.74	61	0.62	100	1.50	69	1.25	56	1.84	48	2.13	152	8.08	70	
1949	1.06	83	0.61	92	1.31	59	1.36	59	2.43	60	3.17	220	9.94	82	
1950	1.34	85	0.67	81	2.06	71	1.80	64	3.26	63	3.07	182	12.20	82	
1951	1.64	79	0.95	89	2.91	78	2.43	66	4.78	71	2.82	124	15.53	79	
1952	1.83	86	1.02	91	3.13	81	2.73	72	5.74	82	2.57	108	17.02	84	
1953	2.27	107	1.14	101	3.92	100	3.65	97	6.93	99	2.66	114	20.57	101	
1954	2.13	100	1.14	100	3.93	100	3.78	100	7.07	100	2.33	100	20.38	100	
1955	1.88	85	1.31	109	4.71	115	4.30	110	8.65	117	2.80	117	23.65	113	
1956	2.17	85	1.38	101	5.24	111	4.47	103	10.05	120	2.92	111	26.23	109	
1957	2.43	89	1.49	98	6.11	120	4.86	103	11.49	127	3.38	121	29.76	115	
1958	2.55	87	1.66	103	7.05	129	5.54	110	12.68	130	3.79	128	33.27	120	
1959	2.79	93	1.63	96	7.79	137	6.43	125	13.09	130	4.46	146	36.19	126	
1960	3.54	120	1.66	93	8.61	144	7.46	139	15.15	143	4.46	142	40.88	137	
1961	3.07	99	1.84	101	9.26	149	6.88	123	17.28	158	4.17	127	42.50	137	
1962	3.30	100	2.31	108	10.14	157	8.07	141	20.01	176	6.70	191	50.53	156	
<b>Kauppalat — Kö- pingar — Towns, 2nd class</b>															
1948	0.14	62	0.06	137	0.11	58	0.16	50	0.37	37	0.30	93	1.14	54	
1949	0.18	74	0.06	137	0.14	67	0.18	56	0.47	45	0.36	109	1.39	63	
1950	0.24	78	0.04	63	0.20	76	0.19	48	0.75	57	0.52	133	1.94	71	
1951	0.37	93	0.06	88	0.30	88	0.40	80	1.37	77	0.50	95	3.00	83	
1952	0.41	102	0.07	88	0.30	91	0.46	92	1.56	85	0.51	91	3.31	89	
1953	0.45	112	0.09	112	0.31	91	0.50	100	1.73	95	0.46	84	3.54	96	
1954	0.42	100	0.08	100	0.33	100	0.50	100	1.83	100	0.55	100	3.71	100	
1955	0.43	100	0.07	88	0.43	124	0.60	116	2.26	118	0.62	111	4.41	115	
1956	0.51	107	0.08	75	0.49	118	0.65	118	2.67	125	0.70	115	5.10	119	
1957	0.57	109	0.08	75	0.55	127	0.78	126	3.10	135	0.78	120	5.86	127	
1958	0.58	102	0.09	75	0.55	115	0.86	128	3.43	139	0.94	140	6.45	130	
1959	0.65	112	0.09	75	0.64	136	0.98	144	3.88	150	1.00	144	7.24	141	
1960	0.49	83	0.06	50	0.48	94	0.68	96	2.96	110	0.55	76	5.22	98	
1961	0.47	76	0.07	63	0.53	106	0.73	100	3.26	115	0.57	76	5.63	101	
1962	0.49	76	0.09	63	0.54	103	0.78	104	3.40	119	0.63	78	5.93	103	
<b>Maalaiskunnat — Landskommuner— Rural communes</b>															
1948	0.72	56	0.37	100	0.98	64	1.28	47	4.86	60	0.28	42	8.49	58	
1949	1.00	74	0.34	84	1.25	79	1.70	61	5.97	70	0.47	67	10.73	70	
1950	1.39	81	0.48	87	1.64	83	2.19	66	8.15	75	0.58	69	14.43	75	
1951	1.73	77	0.62	88	2.24	86	2.81	63	11.12	79	0.76	65	19.28	76	
1952	2.08	91	0.74	100	2.63	99	3.35	74	13.22	90	0.83	69	22.85	88	
1953	2.31	100	0.81	108	2.66	100	4.17	95	13.97	95	1.14	97	25.06	96	
1954	2.32	100	0.76	100	2.68	100	4.41	100	14.79	100	1.17	100	26.13	100	
1955	2.67	111	0.79	99	3.07	110	4.76	106	17.15	111	1.35	112	29.79	110	
1956	3.14	115	0.96	107	3.92	126	5.36	112	20.25	115	1.53	117	35.16	115	
1957	3.36	115	1.00	101	3.29	93	4.55	88	22.04	118	2.03	147	36.27	111	
1958	3.37	106	1.14	104	3.56	93	5.13	92	25.10	124	2.37	166	40.67	115	
1959	3.53	109	1.17	103	3.80	96	5.75	102	28.43	133	2.54	176	45.22	123	
1960	3.96	119	0.84	75	4.09	99	6.14	105	30.48	136	2.65	172	48.16	125	
1961	3.63	104	1.02	93	4.58	106	4.42	73	33.89	145	2.85	179	50.39	125	
1962	4.25	116	1.42	122	5.77	129	5.24	83	38.46	162	3.80	227	58.93	143	



Taulu C (jatk.) — Tabell C (forts.) — Table C (cont.)

Vuosi År Year	Yleinen kunnallis- hallinto Allmän kommunal- förvaltning General administration		Oikeuslaitos, järjestys- ja suojelu- tehtävät Rättsväsen, ordnings- och skydds- uppgifter Justice, police and safety		Terveyden- ja sairaanhoito Hälsa- och sjukvård Health and sanitary services		Sosiaalihuolto Socialvård Social welfare		Opetus- ja sivistystoimi Undervisnings- och bildnings- verksamhet Education		Muut yhteis- kunnalliset palvelukset <sup>1)</sup> Övriga sam- hälleliga tjänster <sup>1)</sup> Other community services <sup>1)</sup>		Yhteensä Summa Total		
	mrđ vnk.-gmk 1 000 milj. old mk	Volyymi- indeksi Volymindeks Volumne index 1954 = 100	mrđ vnk.-gmk 1 000 milj. old mk	Volyymi- indeksi Volymindeks Volumne index 1954 = 100	mrđ vnk.-gmk 1 000 milj. old mk	Volyymi- indeksi Volymindeks Volumne index 1954 = 100	mrđ vnk.-gmk 1 000 milj. old mk	Volyymi- indeksi Volymindeks Volumne index 1954 = 100	mrđ vnk.-gmk 1 000 milj. old mk	Volyymi- indeksi Volymindeks Volumne index 1954 = 100	mrđ vnk.-gmk 1 000 milj. old mk	Volyymi- indeksi Volymindeks Volumne index 1954 = 100	mrđ vnk.-gmk 1 000 milj. old mk	Volyymi- indeksi Volymindeks Volumne index 1954 = 100	mrđ vnk.-gmk 1 000 milj. old mk
<b>Kalkki kunnat — Alla kommuner — All communes</b>															
1948	1.60	59	1.05	102	2.59	67	2.69	51	7.07	55	2.71	112	17.71	62	
1949	2.24	78	1.01	91	2.70	67	3.24	60	8.87	65	4.00	160	22.06	75	
1950	2.97	82	1.19	82	3.90	76	4.18	64	12.16	70	4.17	143	28.57	77	
1951	3.74	79	1.63	88	5.45	81	5.64	65	17.27	76	4.08	103	37.81	78	
1952	4.32	90	1.83	94	6.06	88	6.54	74	20.52	87	3.91	94	43.18	86	
1953	5.03	104	2.04	104	6.89	100	8.32	96	22.63	96	4.26	105	49.17	98	
1954	4.87	100	1.98	100	6.94	100	8.69	100	23.69	100	4.05	100	50.22	100	
1955	4.98	98	2.17	104	8.21	113	9.66	108	28.06	113	4.77	115	57.85	111	
1956	5.82	101	2.42	102	9.65	117	10.48	108	32.97	117	5.15	113	66.49	113	
1957	6.36	103	2.57	98	9.95	110	10.19	97	36.63	122	6.19	128	71.89	114	
1958	6.50	97	2.89	102	11.16	115	11.54	101	41.20	127	7.10	141	80.39	118	
1959	6.97	102	2.89	98	12.23	121	13.16	114	45.40	134	8.00	154	88.65	126	
1960	7.99	116	2.56	84	13.18	124	14.28	119	48.59	136	7.66	141	94.26	128	
1961	7.17	100	2.93	96	14.37	130	12.03	96	54.43	147	7.59	135	98.52	128	
1962	8.04	106	3.82	112	16.45	143	14.09	109	61.86	163	11.13	186	115.39	145	
<b>Kuntainliitot — Kommunalförbunden Federations of com- munes</b>															
1948	—	—	—	—	1.23	67	0.07	54	—	—	—	—	1.30	65	
1949	—	—	—	—	1.54	79	0.09	67	—	—	—	—	1.63	76	
1950	—	—	—	—	2.04	81	0.15	71	—	—	—	—	2.19	80	
1951	—	—	—	—	2.70	84	0.16	75	0.01	11	—	—	2.87	81	
1952	—	—	—	—	3.05	90	0.20	83	0.02	22	—	—	3.27	88	
1953	—	—	—	—	3.40	99	0.23	100	0.06	66	—	—	3.69	99	
1954	—	—	—	—	3.43	100	0.24	100	0.09	100	—	—	3.76	100	
1955	—	—	—	—	4.01	110	0.26	104	0.11	111	—	—	4.38	110	
1956	—	—	—	—	5.02	119	0.33	112	0.19	167	—	—	5.54	120	
1957	—	—	—	—	6.61	150	0.35	113	0.30	256	—	—	7.26	150	
1958	—	—	—	—	9.10	192	0.39	121	0.53	422	—	—	10.02	193	
1959	—	—	—	—	11.87	243	0.44	125	1.01	789	—	—	13.32	248	
1960	—	—	—	—	13.17	258	0.44	125	1.01	756	—	—	14.62	262	
1961	—	—	—	—	15.24	281	0.52	138	1.06	744	—	—	16.82	283	
1962	—	—	—	—	19.01	334	0.72	179	1.76	1 167	—	—	21.49	344	
<b>Kunnat ja kuntainlii- tot — Kommunerna och kommunalförbunden — Communes and fe- derations of com- munes</b>															
1948	1.60	59	1.05	102	3.82	67	2.76	51	7.07	54	2.71	112	19.01	63	
1949	2.24	78	1.01	91	4.24	71	3.33	60	8.87	65	4.00	160	23.69	75	
1950	2.97	82	1.19	82	5.94	78	4.33	64	12.16	69	4.17	143	30.76	77	
1951	3.74	79	1.63	88	8.15	82	5.80	65	17.28	76	4.08	103	40.68	78	
1952	4.32	90	1.83	94	9.11	89	6.74	75	20.54	87	3.91	94	46.45	86	
1953	5.03	104	2.04	104	10.29	100	8.55	96	22.69	96	4.26	105	52.86	98	
1954	4.87	100	1.98	100	10.37	100	8.93	100	23.78	100	4.05	100	53.98	100	
1955	4.98	98	2.17	104	12.22	112	9.92	108	28.17	113	4.77	115	62.23	111	
1956	5.82	101	2.42	102	14.67	118	10.81	108	33.16	118	5.15	113	72.03	114	
1957	6.36	103	2.57	98	16.56	123	10.54	97	36.93	122	6.19	128	79.15	116	
1958	6.50	97	2.89	102	20.26	140	11.93	102	41.73	128	7.10	141	90.41	123	
1959	6.97	102	2.89	98	24.10	161	13.60	115	46.41	136	8.00	154	101.97	134	
1960	7.99	116	2.56	84	26.35	168	14.72	119	49.60	139	7.66	141	108.88	137	
1961	7.17	100	2.93	96	29.61	180	12.55	97	55.49	149	7.59	135	115.34	139	
1962	8.04	106	3.82	112	35.46	206	14.81	111	63.62	167	11.13	186	136.88	159	

<sup>1)</sup> Muut yhteiskunnalliset palvelukset sisältävät esim. telden, katujen ja puistojen ylläpidon sekä puhtaanapidon — Övriga samhällliga tjänster omfattar t.ex. skötsel av vägar, gator och parker samt renhållning — Other community services include e.g. upkeep of roads, streets and parks and street-cleaning.

**D. Tuotanto-, tulojen käyttö- ja pääomanmuodostustilit vuosina 1948—1962**  
**Produktions-, inkomstanvändnings- och kapitalbildningskonto åren 1948—1962**  
*Production, income disposition and capital formation accounts in 1948—1962*  
 Mrd. vnk — Mrd. gmk — 1 000 million old mk  
 Kunnat — Kommunerna — Communes

	1948	1949	1950	1951	1952	1953	1954	1955	1956	1957	1958	1959	1960	1961	1962
<b>Tuotantotili — Produktionskonto — Production account</b>															
<b>A. Kustannukset — Kostnader — Costs</b>															
1. Palkat — Löner — <i>Wages and salaries</i> .....	8.26	9.18	13.10	18.02	20.02	21.81	23.09	26.69	33.47	37.25	42.41	47.29	49.77	54.38	61.04
2. Muut työkustannukset — Övriga arbetskostnader — <i>Other labour costs</i> .....	0.49	0.86	1.09	1.59	1.74	1.91	2.10	2.46	2.86	3.44	4.06	4.55	4.96	5.41	6.06
3. Laskennallinen korko — Beräknad ränta — <i>Imputed net rent</i> .....	0.66	1.05	1.48	2.14	2.90	3.84	4.40	5.10	5.83	6.50	7.14	7.64	8.05	9.22	9.60
4. Poistot — Avskrivningar — <i>Depreciation</i> .....	0.17	0.26	0.36	0.50	0.69	1.00	1.15	1.35	1.57	1.77	2.03	2.15	2.25	2.25	2.13
5. Korjaus- ja kunnossapito- kustannukset — Repara- tions och underhållskostna- der — <i>Repairs and main- tenance</i> .....	2.47	3.48	4.45	4.95	5.30	5.05	4.94	5.64	6.70	7.16	7.87	8.15	7.56	8.32	9.62
6. Tavaroiden ja palvelusten ostot — Inköp av varor och tjänster — <i>Purchases of goods and services</i> .....	6.73	8.93	10.14	13.11	16.87	19.45	19.58	22.37	23.78	25.29	27.57	30.28	34.28	34.84	43.38
<b>1—6. Yhteensä — Sammanlagt — Total</b>	<b>18.78</b>	<b>23.76</b>	<b>30.62</b>	<b>40.31</b>	<b>47.52</b>	<b>53.06</b>	<b>55.26</b>	<b>63.61</b>	<b>74.21</b>	<b>81.41</b>	<b>91.08</b>	<b>100.06</b>	<b>106.87</b>	<b>114.42</b>	<b>131.83</b>
<b>B. Tuotot — Intäkter — Income</b>															
7. Tavaroiden ja palvelusten myynti — Försäljning av varor och tjänster — <i>Sales of goods and services</i> .....	1.07	1.70	2.05	2.50	4.34	3.89	5.04	5.76	7.72	9.52	10.69	11.41	12.61	15.90	16.44
8. Tuotantotilin alijäämä — Underskott på produktions- kontot — <i>Deficit of the production account</i> .....	17.71	22.06	28.57	37.81	43.18	49.17	50.22	57.85	66.49	71.89	80.39	88.65	94.26	98.52	115.39
<b>7—8. Yhteensä — Sammanlagt — Total</b>	<b>18.78</b>	<b>23.76</b>	<b>30.62</b>	<b>40.31</b>	<b>47.52</b>	<b>53.06</b>	<b>55.26</b>	<b>63.61</b>	<b>74.21</b>	<b>81.41</b>	<b>91.08</b>	<b>100.06</b>	<b>106.87</b>	<b>114.42</b>	<b>131.83</b>
<b>Tulojen käyttötili — Inkomstan- vändningskonto — Income dispo- sition account</b>															
<b>A. Menot — Utgifter — Outlays</b>															
9. Kulutus (= 8) — Konsum- tion (= 8) — <i>Consumption expenditure (= 8)</i> .....	17.71	22.06	28.57	37.81	43.18	49.17	50.22	57.85	66.49	71.89	80.39	88.65	94.26	98.52	115.39
10. Velkojen korot — Räntor för skulden — <i>Interest</i> .....	0.49	0.74	0.96	1.58	1.89	2.26	2.59	2.92	3.25	3.73	4.20	4.44	4.83	5.01	5.30
11. Muut tulonsiirrot — Övriga inkomstöverföringar — <i>Other current transfers</i> .....	1.82	2.17	2.65	3.87	5.08	7.01	7.15	7.63	9.03	14.23	15.51	16.45	20.67	23.14	26.30
12. Säästö — Sparande — <i>Sav- ing</i> .....	8.84	11.00	9.79	20.23	28.51	22.32	22.17	26.65	28.15	34.18	29.95	33.25	39.34	44.03	42.87
<b>9—12. Yhteensä — Sammanlagt — Total</b>	<b>28.86</b>	<b>35.97</b>	<b>41.97</b>	<b>63.49</b>	<b>78.66</b>	<b>80.76</b>	<b>82.13</b>	<b>95.05</b>	<b>106.92</b>	<b>124.03</b>	<b>130.05</b>	<b>142.79</b>	<b>159.10</b>	<b>170.70</b>	<b>189.86</b>
<b>B. Tulot — Inkomster — Income</b>															
13. Tulot omaisuudesta ja yri- tystoiminnasta — Inkomster av förmögenhet och företagsverksamhet — <i>In- come from property and entrepreneurship</i> .....	2.33	3.44	4.76	6.71	8.74	10.52	12.64	15.23	15.64	17.72	20.04	23.03	26.98	29.50	31.71
14. Verot — Skatter — <i>Taxes</i>	22.25	27.23	29.17	46.26	57.83	56.98	55.77	63.43	71.56	85.44	87.09	93.15	103.73	108.95	122.60
15. Muut tulonsiirrot — Övriga inkomstöverföringar — <i>Other current transfers</i> .....	4.28	5.30	8.04	10.52	12.09	13.26	13.72	16.39	19.72	20.87	22.92	26.61	28.39	32.25	35.55
<b>13—15. Yhteensä — Samman- lagt — Total</b> .....	<b>28.86</b>	<b>35.97</b>	<b>41.97</b>	<b>63.49</b>	<b>78.66</b>	<b>80.76</b>	<b>82.13</b>	<b>95.05</b>	<b>106.92</b>	<b>124.03</b>	<b>130.05</b>	<b>142.79</b>	<b>159.10</b>	<b>170.70</b>	<b>189.86</b>

Taulu D (jatk.) — Tabell D (forts.) — Table D (cont.)

	1948	1949	1950	1951	1952	1953	1954	1955	1956	1957	1958	1959	1960	1961	1962
<b>Pääomanmuodostusltili — Kapitalbildningskonto — Capital formation account</b>															
<b>A. Sijoitukset — Investeringar — Investments</b>															
16. Kiinteän pääoman muodostus — Fast kapitalbildning — Fixed capital formation	5.91	11.25	16.02	22.35	30.56	33.55	30.14	28.10	33.62	35.94	44.14	37.03	32.87	37.09	41.87
17. Pääomansiirrot — Kapitalöverföringar — Capital transfers	0.54	0.87	1.12	1.65	2.25	2.57	2.17	2.95	3.38	3.64	4.54	3.93	3.25	4.09	4.84
18. Lainananto ja muut finanssijoitukset — Utlåning och andra finansiella investeringar — Lending and other financial investments	5.86	5.13	2.01	7.17	9.39	2.42	7.10	12.47	9.33	11.47	-1.91	16.25	26.66	26.44	23.68
<b>16—18. Yhteensä — Sammanlagt — Total</b>	<b>12.31</b>	<b>17.25</b>	<b>19.15</b>	<b>31.17</b>	<b>42.20</b>	<b>38.54</b>	<b>39.41</b>	<b>43.52</b>	<b>46.33</b>	<b>51.05</b>	<b>46.77</b>	<b>57.21</b>	<b>62.78</b>	<b>67.62</b>	<b>70.39</b>
<b>B. Sijoitusten rahoitus — Investeringarnas finansiering — Financing of investments</b>															
19. Säästö — Sparande — Saving	8.84	11.00	9.79	20.23	28.51	22.32	22.17	26.65	28.15	34.18	29.95	33.25	39.34	44.03	42.87
20. Poistot — Avskrivningar — Depreciation	0.46	0.65	0.90	1.23	1.77	2.49	3.15	3.59	4.14	4.75	5.36	6.04	6.53	6.73	7.64
21. Pääomansiirrot — Kapitalöverföringar — Capital transfers	0.51	1.06	2.11	2.26	3.11	3.91	3.98	3.54	3.81	3.40	2.73	3.09	3.03	4.16	5.39
22. Kiinteän pääoman myynti — Försäljning av fast kapital — Sales of fixed capital	0.45	0.67	0.69	1.00	1.08	0.88	1.53	1.48	1.63	1.66	1.66	3.04	3.26	2.63	2.95
23. Lainanotto — Inlåning — Borrowing	2.05	3.87	5.66	6.45	7.73	8.94	8.58	8.26	8.60	7.06	7.07	11.79	10.62	10.07	11.54
<b>19—23. Yhteensä — Sammanlagt — Total</b>	<b>12.31</b>	<b>17.25</b>	<b>19.15</b>	<b>31.17</b>	<b>42.20</b>	<b>38.54</b>	<b>39.41</b>	<b>43.52</b>	<b>46.33</b>	<b>51.05</b>	<b>46.77</b>	<b>57.21</b>	<b>62.78</b>	<b>67.62</b>	<b>70.39</b>

*Purchase tax for 1963*

Vuoden 1963 liikevaihtoverotusta toimeenpantaessa sovellettiin viimeistä kertaa vuoden 1950 liikevaihtoverolakia siihen jälkeenpäin tehtyine muutoksineen. Lain mukaan olivat verovelvollisia tuottajat, määrätty työliikkeet, anniskelu- ja tanssiravintolat sekä veronsiirto-oikeuden omaavat kauppaliikkeet, jotka maksoivat tuottajan veroa, mutta olivat oikeutetut ostamaan myymänsä raaka-aineet ja puolivalmisteet verosta vapaina. Teolliset liikkeet maksoivat liikevaihtoveroa 20 % (määrätyissä tapauksissa 10 tai 13 %) myyntihinnasta, työliikkeet 10 % laskutuksestaan (vähennettynä niiden raaka-aineiden yhteisarvolla, joista liikevaihtovero oli jo maksettu) sekä anniskelu- ja tanssiravintolat 10 % myyntihinnastaan tarjoilupalkkioineen.

Liikevaihtoverotilasto perustuu liikevaihtoverotomistoilta saatuun aineistoon. Tullissa kannettu liikevaihtovero ei sisälly tilastoon.

Vuoden 1963 liikevaihtoverotilasto on täysin vertailukelpoinen vuosien 1962 ja 1961 tilastoihin, mutta ei joka suhteessa vuoden 1960 tilaston vastaaviin tietoihin. Tämä koskee paitsi liikeyritysten lukumääriä myös työliikkeiden kokonaismyyntejä (ks. Tilastokatsauksia 1964: 10).

Lukuja voidaan tarkastella talouselämän kokonaiskehityksen puitteissa. Taloudellinen kehitys muodostui v. 1963 odotettua paremmaksi. Tosin taantumasta toipumaisillaan olevaa elinkeinoelämää rasittivat paitsi tilapäisinä häiriötekijöinä mainittavat vuoden alkukuukausien lakot myös edelleen jatkunut rahamarkkinoiden kireys, mikä teki luotonsaannin vaikeaksi.

Tuotantotoiminta oli vuoden alussa laimeaa. Ensimmäisenä vuosineljänneksenä oli teollisuuden kokonaisliikevaihto vain n. 2 % edellisen vuoden vastaavaa arvoa korkeampi. Vuotta aikaisemmin oli lisäys ollut n. 10 %. Kehitys muuttui kuitenkin suotuisemmaksi jo keväällä, ja vuoden loppupuolella tulokset vielä paraniivat. Koko vuoden liikevaihto oli teollisuuden ryhmässä n. 12 % suurempi kuin v. 1962 (taulu A). Kun hinnoissa tapahtuneet korotukset eliminoidaan tukkuhintaindeksiä käyttämällä, saadaan liikevaihdon reaalinousuksi v. 1963 n. 8 %.

Useimmissa teollisuuden toimialaryhmissä on kokonaisliikevaihto lisääntynyt v. 1962 verrattuna. Puuteollisuudessa oli lisäystä n. 9 %. On kuitenkin otettava huomioon, että vertauspohja on suhteellisen alhainen. Vuotta aikaisemminhan puuteollisuuden osiitti edelliseen vuoteen verrattuna muutaman prosentin laskua nimenomaan sahatavaran huonon menekin johdosta. V. 1963 oli sitävastoin sahatavaran kysyntä ulkomaiden taholta vilkasta, mutta vientiä haittasi tällöin raakapuun tarjonnan niukkuus. Paperiteollisuus sen sijaan menestyi hyvin. Tuotantoa olivat jo pitempään pitäneet yllä parantuneet vientimarkkinat. Tekstiiliteollisuus pääsi hyviin tuloksiin, vaikkakin kilpailu ulkoapäin tullin-

Vid omsättningsbeskattningen år 1963 tillämpades för sista gången 1950 års omsättningskattelag med senare ändringar. Skattskyldiga var enligt lagen producenter, vissa arbetsaffärer, utskänknings- och dansrestauranger samt handelsföretag med skatteöverbeföringsrätt, vilka erlade producentskatt men var berättigade att tullfritt inköpa de råvaror och halvfabrikat de saluför. Industriaffärerna erlade i omsättningskatt 20 % (i vissa fall 10 eller 13 %) av försäljningspriset, arbetsaffärerna 10 % av sin fakturering (minskad med totalvärdet av de råvaror, för vilka omsättningskatt redan erlagts) samt utskänknings- och dansrestauranger 10 % av försäljningspriset inklusive drickspengar.

Omsättningskattestatistiken baserar sig på material som erhållits från omsättningskattbyråerna. Omsättningskatt, som uppburits av tullverket, innefattas inte i statistiken.

Omsättningskattestatistiken för år 1963 är fullt jämförbar med statistiken för 1962 och 1961, men inte i fråga om samtliga uppgifter med statistiken för år 1960. Detta gäller antalet företag och arbetsaffärernas totalförsäljning. (Se Statistiska översikter 1964: 10).

Uppgifterna kan ses mot bakgrunden av hela folkhushållets utveckling, som 1963 blev bättre än väntat. Näringslivet tyngdes dock under övervinnandet av recessionen inte bara av tillfälliga störande faktorer, såsom strejkerna under årets första månader, utan även av den fortsatta stramheten på penningmarknaden, vilken gjorde det svårt att erhålla kredit.

Produktionsverksamheten var vid årets början svag. Under första kvartalet var industrins totalomsättning endast ca. 2 % högre än motsvarande värde föregående år. Året förut hade ökningen varit ca. 10 %. Utvecklingen förbättrades dock redan under våren och i slutet av året blev resultatet ännu bättre. För hela året var omsättningen i industrigruppen ca. 12 % högre än 1962 (Tabell A). Då prisstegringarna elimineras med partiprisindex blir omsättningens reala ökning år 1963 ca. 8 %.

I de flesta branscherna av industrin har totalomsättningen stigit från år 1962. I träindustrin var ökningen ca. 9 %. Det är dock att märka, att jämförelsebasen är relativt låg. Året förut uppvisade ju träindustrin jämfört med föregående år en minskning på några procent, främst på grund av den svaga efterfrågan på sågvirke. År 1963 var däremot efterfrågan på sågvirke i utlandet livlig, men exporten begränsades av det knappa utbudet av råvirke. Pappersindustrin gjorde däremot goda framsteg. Produktionen hade redan länge hållits uppe av de förbättrade exportmarknaderna. Textilindustrin uppnådde goda resultat, trots att konkurrensen utifrån på grund av tullsänkningar var hård. Ikraftträdandet av

alennusten vuoksi oli ankaraa. Uuden liikevaihtovero-  
lain voimaan tulo v:n 1964 alusta sai tekstiilitavaroiden  
menekissä vuoden lopulla tilapäisesti aikaan nousua.

Elintarviketeollisuuden kokonaisliikevaihto kohosi  
v:sta 1962 n. 13 %, mutta elinkustannusindeksi ryh-  
mässä »ravinto» vain n. 5 %. Metalliteollisuus ei v. 1963  
saanut ulkomailta tilauksia siinä määrin kuin olisi ollut  
suotavaa. Koneteollisuudessa oli edellisestä vuodesta  
laskua n. 6 %.

Veronsiirtoliikkeiden myyntejä vuosina 1962—1963  
ei ole paikallaan vertailla, koska tähän ryhmään kuulu-  
vat yritykset vuosittain jonkin verran vaihtuvat. Tämä  
johtuu uusien veronsiirto-oikeuden saaneiden kauppali-  
ikkeiden mukaantulosta ja toisien poisjäämisestä,  
koska niiden kohdalla veronsiirtopäätöksen voimassa  
oloaika on kulunut loppuun.

Työliikkeiden taulu-osuutta tarkastettaessa kiintyy  
huomio kulkuneuvoteollisuuden suureen liikevaihtoon.  
Se on 39 % kaikkien työliikkeiden yhteisestä myynti-  
luvusta. Kulkuneuvoteollisuuden tärkein alaryhmä ovat  
autokorjaamot, sillä muiden alaryhmien, veneveistä-  
möiden, polkupyöräkorjaamoiden ja autokorimaalaa-  
moiden yhteinen osuus kulkuneuvoteollisuuden myyn-  
nistä on vähäinen, ainoastaan n. 5 %.

Liikevaihtoverotoimistojen välityksellä maksuun-  
pantu liikevaihtovero oli v. 1963 kaikkiaan 687 milj.  
mk. Siitä tuli kaupunkien ja kauppaloitten osalle n. 88 %  
(v. 1962 oli vastaava prosenttiluku 87). Mikäli Espoo,  
joka 1. 1. 1963 muuttui kauppalaksi, olisi edelleen ollut  
maalaiskuntana, olisi k.o. prosenttiluku ollut v. 1963  
myös 87. Uudenmaan läänistä saatu liikevaihtovero oli  
vähän yli puolet koko maan verosta ja Helsingin osuus  
n. 42 %.

Seuraavassa taulussa on esitetty tietoja kokonais-  
myyntien ja veromäärien kehityksestä.

#### B. Liikeryitysten myynti ja vero toimialan pääryhmän mukaan vuosina 1960—1963

Företagens försäljning och skatt enligt huvudgrupp åren 1960—1963

Sales of and tax on business enterprises, by main branches in 1960—1963

Vuosi År Year	Kokonaismyynti — Totalförsäljning — Gross sales 1 000 000 nmk				Veromäärä — Skattebelopp — Amount of tax 1 000 nmk				
	Teollisuus Industri Industry	Veronsiirto- liikkeet Affärer Affärer underkastade skatteöver- föringsbeslut Wholesalers paying trans- ferred taxes	Ravitsemis- liikkeet Förpläg- nings- rörelser Restaurants	Työliikkeet <sup>1)</sup> Arbets- affärer <sup>1)</sup> Contract and commission work shops <sup>2)</sup>	Teollisuus Industri Industry	Veronsiirto- liikkeet Affärer Affärer underkastade skatteöver- föringsbeslut Wholesalers paying trans- ferred taxes	Ravitsemis- liikkeet Förpläg- nings- rörelser Restaurants	Työliikkeet Arbets- affärer Contract and commission work shops	Yhteensä Summa Total
1960....	11 620	2 409	..	761	505 153	58 422	8 291	16 745	588 611
1961....	12 683	2 609	..	1 550	563 119	58 288	9 639	23 834	654 880
1962....	13 477	2 629	..	1 696	549 143	57 670	10 694	26 508	644 015
1963....	15 088	2 832	..	1 839	596 638	50 658	11 304	28 537	687 137

<sup>1)</sup> Kokonaismyynti tarkoittaa työsuoritusten ja raaka-ainoiden yhteistä arvoa ja osittain jälleenmyyntiä.

<sup>2)</sup> Avser i arbetsaffärer arbetsprestationernas och råämnenas sammanlagda värde och omfattar även dels återförsäljning.

<sup>3)</sup> In contract and commission work shops, the total value of work output and raw materials. Gross sales embrace partly resales.

Liikevaihtoveroa kertyi v:ta 1963 kaikkiaan  
1.06 mrd. mk, mikä oli 27 % valtion varsinaisista  
tuloista. Tullissa kannetun liikevaihtoveron osuus koko  
veromäärästä oli 35 % eli 375 milj. mk (edellisenä  
vuonna 405 milj. mk).

den nya omsättningskattelagen från början av år 1964  
åstadkom vid årets slut en tillfällig ökning i åtgången av  
textilvaror.

Livsmedelsindustrins totalomsättning ökade från år  
1962 med ca. 13 %, men levnadskostnadsindex för grup-  
pen »föda» endast med ca. 5 %. Metallindustrin erhö-  
ll inte år 1963 utländska beställningar i önskvärd ut-  
sträckning. I maskinindustrin inträffade en minskning  
med ca. 6 % från föregående år.

Försäljningen under åren 1962 och 1963 bör inte jäm-  
föras i de affärer som är underkastade skatteöverför-  
ningsbeslut, då företagen i denna grupp årligen växlar.  
Nya handelsföretag som erhållit skatteöverföringsrätt  
kommer med och andra faller bort, då giltighetstiden för  
deras skatteöverföringsbeslut utgått.

Då man betraktar uppgifterna om arbetsaffärer, fäs-  
ter man sig vid transportmedelsindustrins stora om-  
sättning. Den är 39 % av alla arbetsaffärers samman-  
lagda försäljning. Transportmedelsindustrins viktigaste  
undergrupp är bilverkstäderna. De övriga undergrup-  
pernas, båtsnickeriernas, cykelverkstädernas och bil-  
korgsmåleriernas sammanlagda andel av transport-  
medelsindustrins försäljning är obetydlig, endast ca.  
5 %.

Den av omsättningskattebyråerna år 1963 debite-  
rade totala omsättningskatten var 687 milj. mk. Därav  
var städernas och köpingarnas del ca. 88 % (år 1962 var  
motsvarande procenttal 87). Om Esbo, som 1. 1. 1963  
blev köping, fortfarande skulle vara landskommun,  
skulle ifrågavarande procenttal även år 1963 ha varit 87.  
I Nylands län uppbars något över hälften av hela lan-  
dets omsättningskatt och Helsingfors svarade för  
ca. 42 %.

I följande tabell ges uppgifter om totalförsäljningens  
och skattebeloppens utveckling.

I omsättningskatt indrevs år 1963 sammanlagt  
1.06 mrd. mk., vilket utgjorde 27 % av statens egent-  
liga inkomster. Den av tullväsendet uppburna omsätt-  
ningskattens andel härav var 35 % eller 375 milj. mk  
(föregående år 405 milj. mk).

## A. Liikeryitysten luku, myynti ja vero toimialan mukaan vuosina 1962—1963 — Företagens antal, försäljning och skatt enligt verk-

Toimiala	Liikeryitysten luku Företagens antal Number of business enterprises		Kokonaismyynti Totalförsäljning Gross sales 1 000 nmk	
	1962	1963	1962	1963
<b>Teollisuus</b> .....	<b>7 216</b>	<b>7 114</b>	<b>13 477 408</b>	<b>15 088 498</b>
Malmikaivokset .....	2	2	13 646	15 955
Kivilouhokset .....	125	114	13 325	10 805
Muu kaivos- ja louhusteollisuus .....	3	3	3 160	3 619
Turveteollisuus .....	2	3	854	830
Elintarviketeollisuus .....	1 402	1 390	3 546 546	4 017 957
Myllyt .....	53	54	220 988	230 785
Juomia valmistava teollisuus .....	46	42	636 275	693 452
Tupakkateollisuus .....	4	4	323 081	388 344
Tekstiiliteollisuus .....	399	393	557 266	809 162
Kenkä-, vaatetus- ja ompeluteollisuus .....	895	894	651 053	665 447
Puuteollisuus .....	639	622	1 948 846	2 130 650
Sahat .....	383	387	427 771	430 998
Huonekalu- ja rakennuspuusepänteollisuus .....	458	439	147 514	145 798
Paperiteollisuus .....	108	112	1 272 077	1 395 038
Graafinen teollisuus .....	587	600	369 196	413 066
Nahka- ja nahkateosteollisuus kenkäteollisuutta lukuunottamatta .....	179	171	86 078	82 182
Kumiteollisuus .....	13	15	72 375	83 730
Kemian teollisuus .....	394	396	676 263	720 023
Kiviöljy- ja asfaltiteollisuus .....	21	23	333 427	454 508
Savi-, lasi- ja kivenjalostusteollisuus .....	473	448	317 189	334 129
Metallien perusteollisuus .....	93	96	412 477	416 153
Metallituoteteollisuus .....	455	439	374 963	371 828
Koneteollisuus .....	289	285	1 019 389	958 806
Sähköteknillinen teollisuus .....	144	151	345 704	430 164
Kulkuneuvoteollisuus .....	111	106	175 475	158 892
Muu tehdasteollisuus .....	320	312	107 343	310 462
Rakennustoiminta .....	51	51	42 279	47 143
Sähkö- ja kaasulaitokset .....	3	3	31 607	30 365
<b>Veronsiirtoliikkeet</b> .....	<b>205</b>	<b>216</b>	<b>2 628 720</b>	<b>2 832 284</b>
Ravinto- ja nautintoaineiden kauppa .....	18	17	150 020	158 435
Yhdistetty elintarvike-, tekstiili- ja rautakauppa .....	3	3	3 370	4 174
Kutoma-, nahka- ja kumitavarakauppa .....	23	24	157 167	153 134
Rauta-, rakennustarvike- ja konekauppa .....	52	56	332 419	321 079
Sähkö-, urheilu- ja taloustarvikkeiden y.m.s. kauppa .....	3	2	47 508	34 167
Puutavarakauppa .....	11	11	59 170	62 590
Kirjojen ja paperitavaroiden kauppa .....	27	27	282 672	299 579
Kemikaali- ja apteekkitavaroiden kauppa .....	15	20	37 894	46 042
Polttoainekauppa .....	1	1	327	319
Tapetti-, matto- ja värikauppa .....	6	7	1 502	1 291
Maanviljelyskauppa .....	2	2	29 404	35 072
Muut tukkukaupan erikoisliikkeet .....	21	22	34 218	48 684
Vientikauppa .....	5	5	1 449 992	1 621 044
Agentuuriliikkeet .....	18	19	43 057	46 624
<b>Ravitsemisliikkeet</b> .....	<b>462</b>	<b>466</b>	..	..
<b>Työliikkeet <sup>1)</sup></b> .....	<b>5 567</b>	<b>5 783</b>	<b>1 695 604</b>	<b>1 830 134</b>
Elintarviketeollisuus .....	32	29	4 039	2 160
Myllyt .....	27	24	1 654	1 109
Tekstiiliteollisuus .....	66	61	6 875	6 215
Vaatetus- ja ompeluteollisuus .....	139	159	12 977	15 870
Puuteollisuus .....	292	312	46 050	37 514
Sahat .....	27	31	12 329	7 891
Huonekaluteollisuus .....	63	66	5 763	4 539
Graafinen teollisuus .....	9	9	381	432
Nahkateollisuus .....	12	10	728	434
Kumiteollisuus .....	96	105	25 663	38 065
Kemian teollisuus .....	2	2	583	665
Savi-, lasi- ja kivenjalostusteollisuus .....	155	165	69 583	76 885
Metallituoteteollisuus .....	533	549	61 330	65 888
Koneteollisuus .....	399	417	153 833	180 062
Sähköteknillinen teollisuus .....	554	587	223 692	220 776
Kulkuneuvoteollisuus .....	1 743	1 803	663 412	710 492
Muualla luokittelematon teollisuus .....	509	498	51 532	52 719
Rakennusalan työliikkeet .....	596	647	338 811	389 327
Palvelukset .....	367	364	30 352	37 091

<sup>1)</sup> Kokonaismyynti tarkoittaa työsuoritusten ja raaka-aineiden yhteistä arvoa ja osittain jälleenmyyntiä — Avser i arbetsaffärer arbetsprestationernas raw materials. Gross sales embrace partly resales.

<sup>2)</sup> Veronpalautus ollut suurempi kuin vero — Skatterestitutionen har varit större än skatten — Tax refunds have been greater than tax.

## samhetsområde åren 1962—1963 — Number and sales of and tax on business enterprises, by branches in 1962—1963

Veromärrä Skattebelopp Amount of tax 1 000 nmk		Verksamhetsområde Branch
1962	1963	
549 143	596 638	<b>Industri — Industry</b>
<sup>a)</sup> —49	<sup>a)</sup> —57	Malmgruvor — <i>Metal mining</i>
1 429	1 397	Stenbrott — <i>Stone quarrying</i>
73	108	Annan gruvindustri — <i>Other non-metallic mining and quarrying</i>
0	0	Torvindusti — <i>Peat works</i>
98 471	96 965	Livsmedelsindustri — <i>Food manufacturing industries</i>
2 553	2 509	Kvarnar — <i>Grain mills</i>
13 905	14 739	Dryckesvaruindustri — <i>Beverage industries</i>
1	1	Tobaksindustri — <i>Tobacco manufactures</i>
6 683	11 741	Textilindustri — <i>Manufacture of textiles</i>
3 708	3 644	Skö-, beklädn.- o. sömnadsind. — <i>Manufacture of footwear, other wearing apparel and made-up textile goods</i>
23 915	26 804	Träindustri — <i>Manufacture of wood</i>
4 428	3 147	Sågverk — <i>Sawmills</i>
18 769	18 737	Möbel- och byggnadssnickeriindustri — <i>Manufacture of furniture and fixtures</i>
14 547	14 802	Pappersindustri — <i>Manufacture of paper and paper products</i>
18 340	19 998	Grafisk industri — <i>Printing, publishing and allied industries</i>
3 867	3 385	Skinn-, läder- o. lädervaruind. förutom skoind. — <i>Manufacture of leather and leather products, except footwear</i>
7 564	8 442	Gummivaruindustri — <i>Manufacture of rubber products</i>
44 786	46 551	Kemisk industri — <i>Manufacture of chemicals and chemical products</i>
43 575	75 280	Mineralolja- och asfaltindustri — <i>Manufacture of products of petroleum and asphalt</i>
39 761	41 355	Ler-, glas- och stenförädlingsindustri — <i>Manufacture of non-metallic mineral products</i>
25 198	21 359	Metallråvaruindustri — <i>Basic metal industries</i>
42 816	44 160	Metallmanufaktur — <i>Manufacture of metal products except machinery and transport equipment</i>
59 697	57 908	Maskinindustri — <i>Manufacture of machinery</i>
47 133	54 992	Elektroteknisk industri — <i>Manufacture of electrical apparatus and supplies</i>
20 901	19 156	Transportmedelsindustri — <i>Manufacture of transport equipment</i>
11 222	11 344	Annan fabriksindustri — <i>Miscellaneous manufacturing industries</i>
2 243	3 077	Byggnadsverksamhet — <i>Construction</i>
588	750	El- och gasverk — <i>Electricity and gas</i>
57 670	50 658	<b>Affärer underkastade skatteöverföringsbeslut — Wholesalers paying transferred taxes</b>
4 274	3 941	Handel med närings- o. njutningsmedel — <i>Wholesale trade of food, beverages and tobacco</i>
17	26	Förenad handel med livsmedel, textilier o. järnvaror — <i>Comb. wholesale trade of food, textiles and hardware</i>
1 461	1 464	Textil-, läder- och gummivaruhandel — <i>Wholesale trade of textiles, leather and rubber goods</i>
27 627	24 126	Järn-, byggnadsmaterial- o. maskinhandel — <i>Wholesale trade of iron and construction materials</i>
		Handel med elektricitets-, sport- o. hushållsartiklar o.a.d. — <i>Wholesale trade of electrical, sports and household articles</i>
6 360	4 213	Trävaruhandel — <i>Wholesale trade of timber</i>
866	746	Bok- och pappershandel — <i>Wholesale trade of books and stationery</i>
6 059	5 828	Förenad handel med livsmedel, textilier o. järnvaror — <i>Comb. wholesale trade of food, textiles and hardware</i>
2 006	2 040	Kemikalie- och apoteksvaruhandel — <i>Wholesale trade of chemicals and pharmaceutical goods</i>
0	3	Bränsleaffärer — <i>Wholesale trade of fuels</i>
<sup>a)</sup> —6	<sup>a)</sup> —9	Handel med tapeter, mattor och färger — <i>Wholesale trade of wallpaper, coverings and paints</i>
109	123	Jordbruksaffärer — <i>Wholesale trade of farm implements</i>
87	1 223	Övriga specialpartiaffärer — <i>Other specialized wholesale trade</i>
6 013	4 494	Exporthandel — <i>Export trade</i>
2 797	2 440	Agenturaffärer — <i>Agents and brokers</i>
10 694	11 304	<b>Förplägningsrörelser — Restaurants</b>
26 508	28 537	<b>Arbetsaffärer <sup>1)</sup> — Contract and commission work shops <sup>1)</sup></b>
8	6	Livsmedelsindustri — <i>Food manufacturing industries</i>
4	1	Kvarnar — <i>Grain mills</i>
92	107	Textilindustri — <i>Manufacture of textiles</i>
76	92	Beklädnads- och sömnadsindustri — <i>Manufacture of wearing apparel and made-up textile goods</i>
764	728	Träindustri — <i>Manufacture of wood</i>
274	116	Sågverk — <i>Sawmills</i>
205	182	Möbelsnickierier — <i>Manufacture of furniture</i>
13	13	Grafisk industri — <i>Printing, publishing and allied industries</i>
18	16	Läderindustri — <i>Manufacture of leather</i>
761	1 085	Gummivaruindustri — <i>Manufacture of rubber products</i>
38	45	Kemisk industri — <i>Manufacture of chemicals and chemical products</i>
2 393	2 368	Ler-, glas- och stenförädlingsindustri — <i>Manufacture of non-metallic mineral products</i>
2 019	2 003	Metallmanufaktur — <i>Manufacture of metal products except machinery and transport equipment</i>
3 359	3 092	Maskinindustri — <i>Manufacture of machinery</i>
1 689	1 866	Elektroteknisk industri — <i>Manufacture of electrical apparatus and supplies</i>
11 375	13 046	Transportmedelsindustri — <i>Manufacture of transport equipment</i>
732	747	Icke annorstädes upptagen industri — <i>Miscellaneous manufacturing industries</i>
1 588	1 571	Arbetsaffärer inom byggnadsbranschen — <i>Construction</i>
1 378	1 570	Tjänster — <i>Services</i>

och rämnenas sammanlagda värde och omfattar även dels återförsäljning. — In contract and commission work shops, the total value of work out put and

### Summary

*In 1963 the purchase taxation was carried out according to the law of 1950. It was the last year this law was applied. A new law came into force at the beginning of 1964. In 1963 the purchase tax was still paid by producers, contract and commission work shops, wholesalers dealing in raw materials, licenced restaurants and dancing restaurants.*

*The purchase tax statistics of 1963 are comparable with those of 1962 and 1961 but not with those of 1960. In that year the number of business enterprises and sales of con-*

*tract and commission work shops are based on different concepts. This was due to a change of the reporting forms.*

*The whole purchase tax in 1963 was 1 062 million mk. Of this sum 687 million mk was levied by the purchase tax offices and 375 million mk was the share of the Customs. The purchase tax composed 27 per cent of the ordinary revenue of the state.*

*Kaisa Laurila*

### Tiedonantoja

**Suomen tilastoseura** piti vuosikokouksensa helmikuun 3 p:nä 1965. Seuran johtokuntaan valittiin fil.kand. *Jukka Wallenius* esimieheksi, osastonjohtaja *Jorma Hyppölä* varaesimieheksi, yliaktuaari *Pertti Marjomaa* sihteeriksi, yliaktuaari *Harry Hendunen* rahastonhoitajaksi ja valtiot.kand. *Pertti Kukkonen*. Ylijohtaja *Eino H. Laurila* piti esitelmän »Tilaston nykykysymyksistä».

### Meddelanden

**Statistiska samfundet** höll sitt årsmöte den 3 februari 1965. I styrelsen invaldes följande personer: fil.kand. *Jukka Wallenius*, ordförande, avdelningschef *Jorma Hyppölä*, viceordförande, överaktuarie *Pertti Marjomaa*, sekreterare, överaktuarie *Harry Hendunen*, skattmästare samt pol.kand. *Pertti Kukkonen*. Överdirektör *Eino H. Laurila* höll ett föredrag om »Aktuella frågor inom statistiken».