

TILASTOKATSAUKSIA STATISTISKA ÖVERSIKTER

N:o 6

BULLETIN OF STATISTICS

XXXIX—1964

TILASTOLLINEN PÄÄTOIMISTO—STATISTISKA CENTRALBYRÅN
CENTRAL STATISTICAL OFFICE OF FINLAND

Sisältö	Sivu	Innehåll	Sid.	Contents	Page
Tilastokuviaita	2	Diagram	2	Diagrams	2
<i>Tauluja</i>		<i>Tabeller</i>		<i>Tables</i>	
Väestö	3	Befolkningen	3	Population	3
Tuotanto	4	Produktionen	4	Production	4
Kauppa	12	Handeln	12	Commerce	12
Raha- ja luottoliike	19	Penning- och kreditväsendet	19	Banking and credit	19
Liikenne	23	Samfärdseln	23	Transport	23
Hinnat ja palkat	27	Priserna och lönerna	27	Prices and wages	27
Työmarkkinat	34	Arbetsmarknaden	34	Labour market	34
Muu elinkeinotilasto	37	Övrig näringsstatistik	37	Other economic statistics	37
Valtion raha-asiat	38	Statsfinanserna	38	State finances	38
Kansantulo	41	Nationalinkomsten	41	National income	41
Rikollisuus	42	Brottsligheten	42	Criminality	42
Terveysolot	43	Hälsotillståndet	43	Health	43
<i>Kirjoituksia</i>		<i>Artiklar</i>		<i>Articles</i>	
Puutavaran uitto vuonna 1963 ..	45	Virkesflottningen år 1963	45	Timber floating in 1963	45
Autokanta joulukuun 31 p:nä 1963	54	Bilbeståndet den 31 december 1963	54	Automobiles on 31 December 1963	54
Tiedonantoja	65	Meddelanden	65	Notes	65

Juuston tuotanto ja vienti — Produktionen och exporten av ost — Production and exports of cheese
(Lähde: Taulut 3 ja 15 — Källa: Tabellerna 3 och 15)

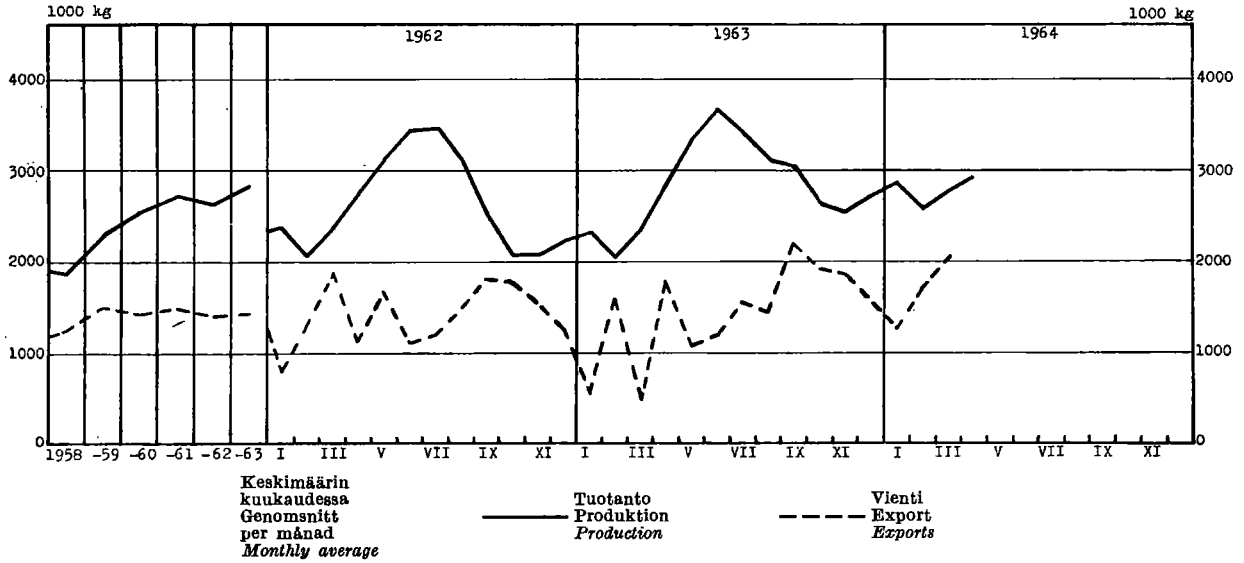

Ulkomainen merenkulku — Sjöfarten mellan Finland och utlandet — Foreign shipping
(Lähde: Taulu 26 — Källa: Tabell 26)

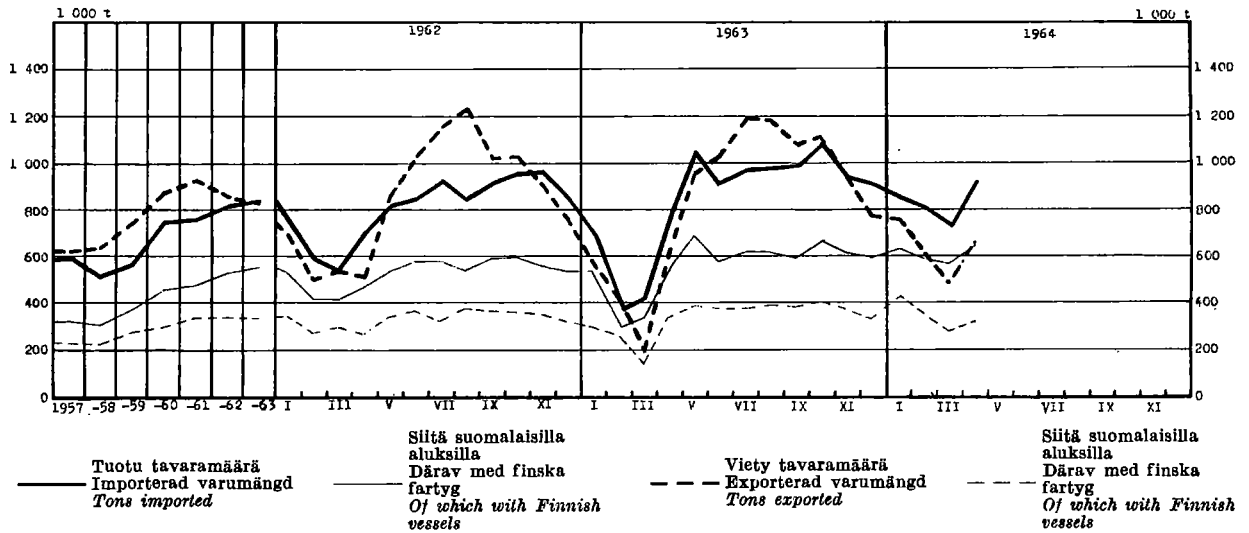

**Kotimaisten lentoyhtiöiden säännöllinen lentoliikenne, matkustajia
Inhemiska flygbolags reguljära flygtrafik, passagerare
Scheduled air traffic of Finnish companies, passengers**
(Lähde: Taulu 28 — Källa: Tabell 28)

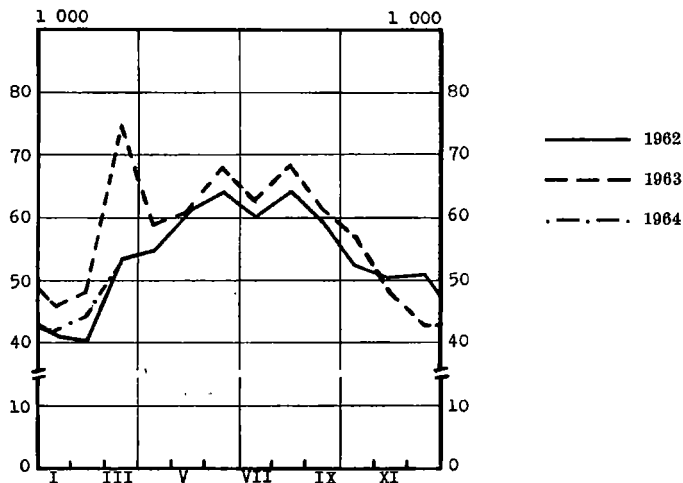

**Valtionrautatella kaupallisessa liikenteessä kuljetettu tavaramäärä
Befordrat gods i kommersiell trafik på statsjärnvägarna
Freight carried in commercial traffic on State railways**
(Lähde: Taulu 25 — Källa: Tabell 25)

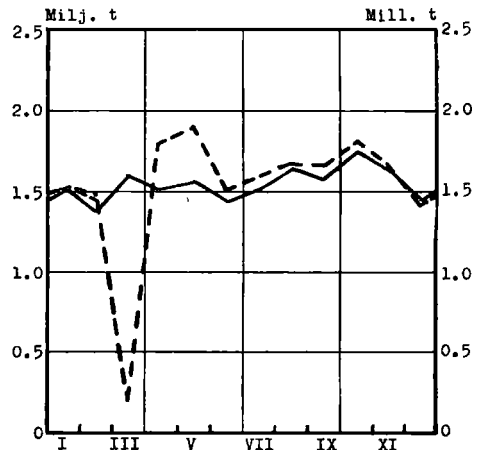

1. Väkiluku — Folkmängden — Population

Maassa asuva väestö kuukauden lopussa I riket bosatt befolkning vid utgången av månaden Resident population at the end of month		Väkiluku vuoden vaihteessa — Folkmängd vid årsskiftet — Population at the turn of the year												
		Vuosi År	Maassa asuva väestö ¹⁾ — I riket bosatt befolkning ¹⁾ — Resident population ¹⁾										Henkkirjotettu väestö Mantalskriven befolkning Population according to registration lists	
			Yhteensä Summa Total		Kaupungit Städer 1st cl. towns		Kauppalat Köpingar 2nd cl. towns		Maalaiskunnat Landskommuner Rural communes		15—64 vuotiaat år years of age			
Ms	M	Ms	M	Ms	M	Ms	M	Ms	M	Ms	M			
	1 000	1 000												
*1963	IV	4 534	1952/53	4 116	1 970	1 078	480	276	129	2 762	1 361	2 583	1 226	4 170
	V	4 537	1953/54	4 163	1 994	1 103	492	282	132	2 778	1 370	2 607	1 239	4 204
	VI	4 541	1954/55	4 211	2 019	1 148	514	285	133	2 778	1 372	2 635	1 254	4 249
	VII	4 544	1955/56	4 259	2 043	1 183	530	294	137	2 782	1 376	2 651	1 264	4 289
	VIII	4 548												
	IX	4 551	1956/57	4 305	2 067	1 228	552	303	142	2 774	1 373	2 687	1 284	4 334
	X	4 554	1957/58	4 343	2 088	1 262	569	334	157	2 747	1 362	2 696	1 290	4 375
	XI	4 557	1958/59	4 376	2 105	1 286	580	340	160	2 750	1 365	2 717	1 302	4 413
	XII	4 560	1959/60	4 413	2 125	1 312	593	353	167	2 748	1 365	2 740	1 315	4 451
			1960/61	4 446	2 142	1 445	656	262	125	2 739	1 361	2 778	1 336	4 486
*1964	I	4 563												
	II	4 565	1961/62	4 487	2 163	1 485	676	268	128	2 734	1 359	2 832	1 365	4 516
	III	4 568	1962/63	4 523	2 182	1 562	714	237	113	2 724	1 355	2 884	1 393	4 546
	IV	4 571	1963/64	4 560	..	1 621	..	295	..	2 644
	V	4 575												

¹⁾ Vuosien 1952—59 luvut on korjattu ja tarkistettu.
²⁾ Talen för åren 1952—59 har korrigerats och granskats.
³⁾ Revised figures for the years 1952—59.

2. Väestömuutokset¹⁾ — Befolkningsrörelsen¹⁾ — Vital statistics¹⁾

Vuosi ja kuukausi År och månad Year and month	Solmittuja avioliittoja Vigda par Marriages	% ¹⁰⁰ keskeväkiluvusta % ¹⁰⁰ av medeltalvärdet Per 1 000 of mean population	Elävänä syntyneitä Levande födda Live births				Kuolleita Avlidna Deaths							Maasta muuttaneet ²⁾ Utvandrade ²⁾ Emigrants ²⁾	
			Koko maa Hela riket Total	% ¹⁰⁰ keskeväkiluvusta % ¹⁰⁰ av medeltalvärdet Per 1 000 of mean population	Kaupungit ja kaup- palat Städer och köpingar Urban communes	Maalaiskunnat Landskommuner Rural communes	Koko maa Hela riket Total	% ¹⁰⁰ keskeväkiluvusta % ¹⁰⁰ av medeltalvärdet Per 1 000 of mean population	Kaupungit ja kaup- palat Städer och köpingar Urban communes	Maalaiskunnat Landskommuner Rural communes	Vuotia nuorempina Under första levnads- året Under one year of age	% ¹⁰⁰ elävänä synty- neistä % ¹⁰⁰ av levande födda Per 1 000 live births			
1958....	31 360	7.2	81 148	18.6	29 756	51 392	38 833	8.9	13 731	25 102	1 992	24.5	5 573		
1959....	31 712	7.2	83 253	18.9	30 775	52 478	38 827	8.8	14 022	24 805	1 963	23.6	3 513		
1960....	32 834	7.4	82 129	18.5	31 341	50 788	39 797	9.0	14 323	25 474	1 727	21.0	³⁾ 1 850		
1961....	34 222	7.7	81 996	18.4	32 639	49 357	40 616	9.1	15 186	25 430	1 707	20.8	1 099		
1962....	34 251	7.6	81 454	18.1	33 922	47 532	42 889	9.5	15 883	27 006	1 670	20.5	724		
*1963....	33 539	7.4	82 417	18.1	36 859	45 558	42 203	9.3	16 398	25 805	1 480	18.0	634		
*1963	I	1 495	3.9	6 337	16.5	2 919	3 418	10.5	1 530	2 504	152	20.2	98		
	II	1 669	4.8	6 073	17.5	2 927	3 146	10.0	1 275	2 184	110				
	III	1 758	4.6	6 177	16.1	2 620	3 557	9.4	1 306	2 311	114				
	IV	2 324	6.2	7 319	19.7	3 405	3 914	9.0	1 371	1 983	116				
	V	1 784	4.6	7 257	18.8	3 023	4 234	9.8	1 361	2 397	140			16.7	162
	VI	5 585	15.0	7 719	20.7	3 407	4 312	9.0	1 381	1 975	116				
	VII	3 211	8.3	7 046	18.3	3 085	3 961	8.5	1 267	2 000	125				
	VIII	3 520	9.1	7 045	18.2	3 107	3 938	8.6	1 382	1 933	109			16.8	183
	IX	2 759	7.4	6 899	18.4	3 282	3 617	8.5	1 315	1 868	119				
	X	2 218	5.7	6 977	18.0	3 023	3 954	8.9	1 360	2 064	105				
	XI	3 049	8.1	6 198	16.6	2 863	3 335	9.1	1 343	2 083	126			18.4	191
	XII	4 167	10.8	7 370	19.0	3 198	4 172	10.4	1 507	2 503	148				
*1964	I	1 344	3.5	6 571	17.0	3 158	3 413	9.6	1 453	2 248	128	19.8	232		
	II	1 698	4.7	5 591	15.5	2 621	2 970	9.9	1 413	2 181	130				
	III	2 678	6.9	7 345	19.0	3 286	4 059	9.2	1 471	2 102	128				
	IV	1 530	4.1	6 362	17.0	3 119	3 243	8.7	1 331	1 940	96				
	V	3 246	8.4	7 347	19.0	3 610	3 737	9.7	1 470	2 295	126				

¹⁾ Ennakkotiedot (paitsi ulkomaille muuttaneista) on jaotettu ilmoituskuukauden mukaan — ²⁾ Paitsi muuttoa ilman passia muuhin Pohjoismaihin — ³⁾ Osittain arvioitu.
¹⁾ Förhandsuppgifterna (utom för till utlandet utflyttade) är fördelade efter anmälningsmånad — ²⁾ Utom utflyttning utan pass till andra Nordiska länder — ³⁾ Delvis uppskattad uppgift.
¹⁾ The preliminary data (except for emigrants) refer to the month when the events are reported — ²⁾ Except emigration (without passport) to the other Northern Countries — ³⁾ Partly estimated.

3. Tuotetilasto — Produktstatistik — Production statistics

Kansainvälisen tavaranimikkelistön (SITC, Rev.) mukaan — Enligt den internationella varunomenklaturen (SITC, Rev.) — According to the SITC, Rev.

SITC, Rev. No	011	011.1	011.2	011.3	022.2	023	024	025								
Vuosi ja kuukausi År och månad Year and month	Liha *) — Kött *) — Meat *)				Meijereiden vast. ottama malto Av mejerier invägd mjölk Milk received by dairies	Meijerivoi Dairy butter	Juusto Ost Cheese	Munat (markkinoituit) *) Ägg (marknadsförda) *) Eggs (marketed) *)								
	Yhteensä Summa Total	Siltä — Därav — Of which														
		Naudanlihaa Nötkött Beef and veal	Lampaanlihaa Fårkött Mutton	Sianlihaa Fläsk Pork												
	milj. kg mill. kg				milj. l mill. l	1000 kg		milj. kg mill. kg								
1958	111.4	57.4	1.2	48.7	2 102	74 532	22 618	18.36								
1959	119.2	66.5	1.3	47.0	2 317	82 181	27 615	19.09								
1960	111.3	66.0	1.3	39.2	2 493	89 411	30 568	20.21								
*1961	117.4	62.8	1.2	48.1	* 2 615	* 92 171	* 32 594	* 22.84								
*1962	136.3	74.9	1.1	55.0	* 2 661	* 93 150	* 31 523	* 27.52								
*1963	143.3	81.7	0.9	55.2	* 2 797	* 99 664	* 34 021	* 28.85								
	*1963	*1964	*1963	*1964	*1963	*1964	*1963	*1964								
I	11.9	12.2	6.7	7.4	0.0	0.0	4.9	4.2	194	219	6 552	7 605	2 326	2 874	2.92	3.06
II	10.4	12.2	5.9	7.4	0.0	0.1	4.2	4.3	180	205	5 953	6 938	2 032	2 573	2.32	2.35
III	12.5	12.3	7.4	7.4	0.1	0.1	4.7	4.4	209	230	6 925	8 548	2 342	2 769	2.20	2.17
IV	12.2	13.3	6.8	7.6	0.1	0.0	4.9	5.2	242	264	8 246	9 280	2 835	3 161	2.20	2.11
V	11.6		6.7		0.0		4.5		283		9 807		3 327		2.44	
VI	9.9		5.7		0.0		3.9		306		11 930		3 654		2.19	
VII	11.9		7.1		0.1		4.3		279		10 623		3 414		2.20	
VIII	11.5		6.7		0.2		4.1		258		9 473		3 163		2.13	
IX	12.2		7.1		0.1		4.5		233		8 451		3 032		2.15	
X	15.0		8.2		0.1		5.6		206		7 345		2 632		2.47	
XI	13.1		7.2		0.1		5.2		197		7 024		2 546		2.67	
XII	11.1		6.2		0.1		4.4		210		7 335		2 718		2.96	

SITC, Rev. No	031.1	041—045	041.0	045.1	046—047	046.0	047.0									
Vuosi ja kuukausi År och månad Year and month	Silakka *) Strömming *) Baltic herring *)	Muu kala *) Annan fisk *) Other fish *)	Markkinoitu kotim. vilja (ihmisrav. ja siemeneksi tarkoitettu) — Marknadsförd inhemsk spannmål (för människoföda o. utsäde) — Marketed domestic cereals (intended for human consumption and seeding)		Jauhot ja suurimot (ihmisravinnokai tarkoitettu) *) Mjöl och gryn (för människoföda) *) Meal, flour and grits (intended for human consumption)											
	Helanklin saapunut Inkommen till Helsingfors Arrived in Helsinki		Kalkkia Inalles Total	Siltä — Därav — Of which		Kalkkia Inalles Total	Siltä — Därav — Of which									
				Vehnää Vete Wheat	Ruista Råg Rye		Vehnää Vete Wheat	Ruista Råg Rye								
	1 000 kg	milj. kg — mill. kg														
1958	3 802	2 072	220.1	103.6	31.5	500.8	262.6	145.5								
1959	4 113	2 207	290.2	137.3	70.4	477.9	266.7	124.2								
1960	3 988	2 364	415.0	207.2	94.9	493.5	274.8	130.7								
1961	3 774	2 318	432.1	266.0	83.5	521.7	304.4	122.4								
*1962	4 222	2 067	*226.5	*138.0	*48.9	522.3	300.6	133.2								
*1963	3 808	1 954	*372.2	*246.0	*56.6								
	*1963	*1964	*1963	*1964	*1963	*1964	*1963	*1964								
I	219	210	116	112	13.9	30.7	8.7	14.3	2.9	2.6	40.6	31.4	27.8	19.6	11.1	10.2
II	222	277	98	94	13.2	21.6	9.2	14.3	2.5	2.9	36.9	35.1	26.6	23.5	8.6	9.9
III	252	314	63	67	15.3	22.0	10.1	14.3	3.3	3.3	44.6	27.0	28.4	18.3	14.3	7.7
IV	198	461	107	130	9.7	18.4	6.9	9.4	2.1	2.6	32.7	31.9	22.3	20.6	8.8	9.7
V	838	643	383	301	10.2	12.8	7.4	7.3	2.4	2.1	30.7	26.6	20.5	17.5	8.8	8.2
VI	673		205		18.5		15.3		2.6		30.4		20.3		8.6	
VII	323		121		13.0		5.7		3.1		30.8		19.3		7.8	
VIII	159		148		29.1		14.7		7.4		44.4		30.8		11.9	
IX	242		153		110.0		87.8		14.0		39.1		27.9		9.5	
X	253		272		58.1		35.4		7.8		38.5		28.1		8.1	
XI	242		176		42.3		23.9		5.1		34.6		24.5		8.2	
XII	187		112		38.9		20.9		3.4		25.8		17.9		7.2	

*) Teurastamoissa teurastettujen sekä teurastamoihin tuotujen muualla teurastettujen eläinten liha — *) Osuuskuntien ja tukkuliikkeiden markkinoima munamäärä, arviolta n. 55 % koko markkinoitusta munamäärästä — *) V. 1953 arviolta 13 % koko markkinoitusta määrästä — *) V. 1953 arviolta 11 % koko markkinoitusta määrästä — *) Kuukausitiedot edustavat vain kauppa- ja paikallismylyjen sekä niiden tullimyylyjen tuotantoa, jotka käytävät jauhatukseen myös ulkomaista viljaa.

*) Kött av i slakterier slaktade djur samt till slakterierna anlänt kött av annorstädes slaktade djur — *) Av andelslagen och partiäffärerna marknadsförda äggpartier, enligt beräkning c:a 55 % av hela den saluförda äggproduktionen — *) År 1953 enligt uppskattning 13 % av hela den marknadsförda mängden — *) År 1953 enligt uppskattning 11 % av hela den marknadsförda mängden — *) Månadsuppgifterna representerar endast produktionen inom handels- och lokala kvarnar och de tullkvarnar, vilka även mal utländsk spannmål.

*) Meat produced from animals slaughtered in abattoirs and from those slaughtered elsewhere and brought to abattoirs — *) Amount of eggs marketed by co-operative societies and wholesale firms, consisting of about 55 % of the whole egg quantity put on the market — *) In 1953 the estimated coverage was 13 % of the whole quantity put on the market — *) In 1953 the estimated coverage was 11 % of the whole quantity put on the market.

3. Tuotetlastoa (jatk.) — Produktstatistik (forts.) — Production statistics (cont.)

SITC, Rev. No	061.2		091.4		112.1—2		112.3		112.4		122.3					
Vuosi ja kuukausi År och månad Year and month	Sokeri Socker Sugar		Margariini Margarin Margarina		Viniit yms. miedot väki- juomat Vin o. a. d. svaga alko- holdrycker Wines etc.		Olut (III lk. ja A) Öl (kl III och A) Beer		Muut mallas- juomat Andra malt- drycker Other malt beverages		Viina Brännvin Eau-de-vie		Muut väkevät juomat Andra starka drycker Other spirits		Savukkeet Cigaretter Cigarettes	
	1 000 kg				1 000 l				1 000 mlle							
1958	99 554	32 019	1 740	29 602	71 161	8 935	3 707	5 107.0								
1959	101 394	29 026	1 801	31 258	76 282	10 076	3 220	5 844.1								
1960	104 987	30 169	2 259	32 992	75 684	9 800	3 961	6 090.0								
1961	130 879	19 915	2 945	37 654	74 196	9 497	4 265	6 712.4								
1962	135 532	16 130	3 399	40 722	64 327	8 626	5 370	6 700.3								
*1963	163 907	17 714	4 454	45 732	71 236	8 737	4 893	7 231.2								
	*1963	*1964	*1963	*1964	*1963	*1964	*1963	*1964	*1963	*1964	*1963	*1964	*1963	*1964	*1963	*1964
I	13 684	13 346	1 344	1 243	269	336	4 058	3 755	4 072	4 353	772	786	196	402	574.8	228
II	12 879	15 231	1 260	1 427	342	370	3 564	3 656	4 189	4 385	466	529	464	387	506.4	318
III	14 292	8 305	1 473	1 514	255	339	3 744	3 499	4 825	5 520	682	591	366	216	626.3	360
IV	15 537	10 566	1 341	1 499	317	495	3 854	4 407	6 303	7 755	741	844	295	499	461.9	465
V	15 880	11 233	1 344	1 449	349	490	3 740	10 879	863	7 755	863	571	543	470	632.8	490
VI	12 227		1 321		329		4 101	9 141	678				395		1 339.7	
VII	14 806		1 322		280		4 889	7 406	841				580		220.8	
VIII	15 784		1 372		669		4 383	7 410	887				339		404.0	
IX	13 261		1 597		368		3 805	4 239	731				450		441.6	
X	12 003		1 579		543		3 596	4 111	747				304		493.1	
XI	12 329		1 675		348		3 154	3 989	685				571		513.1	
XII	11 225		2 086		385		2 844	4 670	644				390		1 016.9	

SITC, Rev. No	241.1—243.1		241.1		242.1		242.2		242.3		242.4		242.5		242.6		242.7			
Vuosi ja kuukausi År och månad Year and month	Kaikkiaan Inalles Total		Siltä — Därav — Of which		Polttopuu Brännved Fuel wood		Kuusi- paperipuu Gran- pappersved Spruce pulp wood		Mänty- paperipuu Tall- pappersved Pine pulp wood		Kolvu- paperipuu Björk- pappersved Birch pulp wood		Järeä havupuu Barrtimmer Large-size softwood		Järeä lehtipuu Lövtimmer Large-size hardwood		Kalvospuu Gruvprops Pitprops		Pylväät ja muu puntuvara Stolpar och övrigt virke Poles and other timber	
	1 000 p.-m ³ — 1 000 l.-m ³ — 1 000 cu. m. piled measure																			
1958 ..	37 981	5 489	11 147	6 556	—	10 740	1 527	1 285	1 237											
1959 ..	38 100	4 305	12 007	6 904	—	10 754	1 642	977	1 511											
1960 ..	44 593	5 164	12 770	6 943	1 169	14 879	1 989	686	993											
1961 ..	49 004	6 548	15 456	7 263	1 913	13 876	1 918	914	1 116											
1962 ..	47 499	6 584	14 355	6 959	2 480	13 258	2 010	637	1 216											
1963 ..	47 784	7 980	11 209	6 943	3 519	14 240	2 254	382	1 257											
	1963	1964	1963	1964	1963	1964	1963	1964	1963	1964	1963	1964	1963	1964	1963	1964	1963	1964		
I ..	4 245	5 553	439	648	732	1 139	492	771	166	296	2 199	2 415	114	167	26	7	77	110		
II ..	4 995	6 031	384	516	776	1 266	607	865	159	354	2 797	2 753	162	144	24	20	86	113		
III ..	5 409	6 500	513	464	934	1 505	613	990	421	425	2 450	2 745	237	253	33	7	208	111		
IV ..	4 036	5 469	601	513	967	1 745	560	1 161	269	569	1 351	1 260	159	77	18	6	111	138		
1) V ..	10 095	11 353	2 336	2 208	1 862	2 671	1 176	1 430	522	615	3 404	3 395	321	392	104	121	370	521		
VI ..	1 941		386		759		455		227		43		3		30		38			
VII ..	1 299		216		496		357		183		11		—		14		22			
VIII ..	1 936		406		571		322		193		56		319		25		44			
IX ..	2 192		415		638		430		266		92		261		25		65			
X ..	3 189		659		987		569		323		215		356		30		50			
XI ..	3 915		800		1 183		670		456		473		220		23		90			
XII ..	4 532		825		1 304		692		334		1 149		102		30		96			

1) Suurin osa tästä on edellisenä talvena yksityisten metsistä hakattua ja toukokuussa ostajalle luovutettua puntuvara.

2) Största delen härav har avverkats under föregående vinter i privata skogar och överlämnats till köparen i maj.

3) Incl. principally timber felled in private forests during the previous winter and delivered to the purchaser in May.

3. Tuotetilastoja (jatk.) — Produktstatistik (forts.) — Production statistics (cont.)

SITC, Rev. No	243.2—3	251.2	251.7—8	251.8	¹⁾ 281.3	341.2	351	¹⁾ 513.3										
Vuosi ja kuukausi År och månad Year and month	Sahatavara Sågvaror Sawn goods	Puuhloke *) (myyntiä varten) Slipmassa *) (för avsalu) Mechanical wood pulp *) (for sale)	Selluloosa *) — Cellulosa *) Cellulose *)		Rauta-rikaste Järnkoncentrat Iron concentrates	Klivihiili-kaasu Stenkolsgas Manufactured gas	Sähkövoima — Elektrisk energi — Electric energy		Rikkihappo Svavelsyra Sulphuric acid									
			Yhteensä Summa Total	Siltä sulfiittiselluloosa Därav sulfitcellulosa Of which sulphite cellulose			Yhteensä Summa Total	Siltä vealvoimalla Därav vattenkraft Of which by water power										
		1 000 stds	1 000 t			1 000 m ³	mlj. kWh — mill. kWh		mlj. kg mill. kg									
1958	1 008	156.1	2 065.3	1 084.8	215.0	64 323	7 974	6 843	147.8									
1959	1 072	134.4	2 147.5	1 053.6	228.1	63 467	7 922	5 428	168.3									
1960	1 370	197.5	2 465.6	1 284.4	273.3	68 274	8 628	5 119	186.7									
1961	1 334	179.7	2 825.8	1 392.1	280.2	63 265	10 439	7 739	229.1									
1962	1 175	156.7	2 937.0	1 297.2	303.8	67 999	11 598	9 424	237.8									
*1963	1 140	160.1	3 193.2	1 301.0	365.5	77 421	11 899	8 292	333.2									
	*1963	*1964	*1963	*1964	*1963	*1964	*1963	*1964	*1963	*1964	*1963	*1964	*1963	*1964	*1963	*1964		
I	86.8	93.2	13.7	14.8	259.9	280.4	110.9	125.8	32.9	34.4	6 488	6 199	1 096	1 192	831	708	21.2	25.4
II	91.5	103.9	12.3	15.3	262.2	285.4	109.2	121.3	29.1	35.5	5 952	6 275	991	1 131	734	657	28.8	31.9
III	99.4	102.3	13.4	14.2	279.9	286.8	118.3	119.1	28.9	40.4	6 681	6 332	1 004	1 140	740	650	23.6	37.2
IV	109.8	130.2	12.0	16.9	242.8	296.7	98.0	124.3	32.9	41.3	6 771	6 280	912	1 063	640	619	27.8	34.0
V	107.8	108.0	15.5	13.1	279.3	293.9	112.1	118.6	37.5	35.3	6 874	5 714	946	1 074	706	806	32.7	24.1
VI	101.6		12.4		212.2		82.9		33.4		5 960		830		635		20.7	
VII	112.4		13.4		246.7		96.4		17.0		5 956		857		616		19.8	
VIII	82.1		7.2		259.6		96.1		19.8		6 280		956		628		34.6	
IX	81.1		12.9		289.2		116.0		30.0		6 753		1 038		672		32.4	
X	101.3		18.7		316.2		131.1		37.8		6 939		1 120		769		32.5	
XI	74.3		16.0		293.8		123.7		34.8		6 664		1 101		688		28.6	
XII	92.0		12.6		251.4		106.3		31.4		6 103		1 048		633		30.5	

SITC, Rev. No	561.2	¹⁾ 581—1	631.1—2	641.6	¹⁾ 641.1—5, 7—9	641.1	641.2	¹⁾ 641.3	¹⁾ 641.5, 9									
Vuosi ja kuukausi År och månad Year and month	Superfosfaatti Superfosfat Superphosphate	Fenolipuristusaine Fenolpressmassa Phenoplasts	Vaneri Faner Plywood and veneers	Kuitulevy Fiberplattor Fibreboard	Paperi — Papper — Paper				Pahvi ja kartonki Papp och kartong Cardboard									
					Yhteensä Summa Total	Siltä — Därav — Of which												
						Sanoma-lehtipaperi Tidningspapper Newsprint paper	Kirjottus- ja painopaperi Skriv- och tryckpapper Printing and writing paper	Voimapaperi Kraftpapper Kraft paper										
	mlj. kg—mill. kg	1 000 kg	1 000 m ²	1 000 t														
1958	342.1	251	285.6	138.4	1 155.1	638.9	189.5	222.5	415.7									
1959	371.8	358	344.4	163.5	1 245.2	657.9	191.9	286.7	451.0									
1960	384.5	449	410.8	190.9	1 431.6	773.6	234.6	300.4	537.5									
1961	354.2	164	412.2	210.0	1 687.0	954.5	282.2	310.6	698.2									
1962	339.5	33	428.3	218.0	1 719.8	966.3	292.3	314.0	793.7									
*1963	471.7	72	465.4	237.3	1 871.2	954.0	372.5	354.1	853.7									
	*1963	*1964	*1963	*1964	*1963	*1964	*1963	*1964	*1963	*1964	*1963	*1964	*1963	*1964	*1963	*1964		
I	31.2	49.0	9	4	44.8	43.0	20.6	22.0	155.6	160.8	80.7	81.0	31.1	36.0	28.6	28.4	68.9	77.8
II	39.2	35.2	11	6	41.5	42.4	20.0	21.4	144.9	159.2	75.5	81.0	27.8	33.9	28.0	30.0	68.0	74.6
III	27.5	38.5	9	5	42.7	38.6	19.5	19.2	148.3	158.1	72.0	79.1	27.4	33.2	31.1	30.2	61.4	81.5
IV	44.1	47.9	7	5	38.9	45.6	19.3	22.1	138.3	167.2	72.3	86.1	27.4	36.3	23.7	29.4	70.2	78.1
V	41.8	39.6	5	3	43.7	39.2	22.8	21.1	152.1	163.9	73.5	81.6	34.1	36.0	29.5	30.5	75.8	73.1
VI	23.1		5		27.6		17.4		130.0		66.5		25.1		24.7		55.6	
VII	37.4		1		21.4		12.8		152.9		71.6		31.9		31.6		66.6	
VIII	49.4		7		40.2		17.6		166.9		89.3		29.1		33.7		78.5	
IX	47.7		4		40.8		21.6		174.1		91.2		33.0		34.0		77.3	
X	46.4		5		45.8		22.5		186.3		100.0		35.8		32.2		82.2	
XI	40.0		5		42.5		23.0		173.9		90.3		35.8		30.0		79.2	
XII	43.9		4		35.5		20.2		147.9		71.1		34.0		27.0		70.0	

¹⁾ SITC:n nimike käsittää myös muita tuotteita — ²⁾ Kuluu painoa.

¹⁾ SITC-positionen omfattar även andra produkter — ²⁾ Torr vikt.

¹⁾ This SITC-item also contains other products — ²⁾ Dry weight.

3. Tuotetilastoja (jatk.) — Produktstatistik (forts.) — Production statistics (cont.)

SITC, Rev. No	651.2	651.2-4	652.1-2	653.2	661.2	1) 662.41	664.2	671.2								
Vuosi ja kuukausi År och månad Year and month	Villalanka Ullgarn Wool yarn	Puuvillalanka Bomullsgarn Cotton yarn	Puuvillakangas Bomullstygger Cotton fabrics	Villakangas Ylletyger Woolen and worsted fabrics	Sementti Cement Cement	Tiilet Tegel Bricks	Ikkunalaasi Fönsterglas Window glass	Harkkorauta Tackjärn Pig iron								
	1 000 kg				mlj. kg mill. kg	1 000 000	1 000 m ²	1 000 kg								
1958	6 610	14 574	10 196	4 026	925.4	152.3	3 664	100 956								
1959	7 113	17 714	12 494	4 203	1 170.0	132.3	6 292	107 761								
1960	6 827	18 857	13 535	4 093	1 257.3	130.0	6 441	136 582								
1961	6 768	16 165	13 005	4 409	1 348.8	144.0	6 584	152 026								
1962	6 595	17 427	13 224	3 569	1 357.4	150.9	7 756	330 999								
*1963	7 205	15 840	11 843	2 758	1 418.9	167.0	7 957	375 191								
	*1963	*1964	*1963	*1964	*1963	*1964	*1963	*1964								
I	635	687	1 402	1 443	1 111	1 113	286	224	111.8	98.1	6.0	6.5	644	648	31 197	38 183
II	612	723	1 477	1 735	1 070	1 232	242	257	97.8	91.4	5.0	6.0	598	680	33 497	39 177
III	597	706	1 342	1 590	974	1 168	238	222	99.1	105.7	6.0	6.5	577	650	17 627	41 668
IV	567	784	1 368	1 999	991	1 433	223	282	121.4	99.0	7.0	7.5	569	472	34 555	40 209
V	666	681	1 497	1 550	1 072	1 127	242	257	127.8	137.0	14.0	13.0	568	483	35 558	42 802
VI	476		1 286		978		207		127.0		21.0		677		34 057	
VII	259		358		258		81		144.5		24.0		725		32 085	
VIII	711		1 148		893		247		140.9		26.0		744		15 046	
IX	659		1 650		1 254		283		129.0		23.0		686		27 822	
X	761		1 589		1 152		250		108.6		16.0		732		33 074	
XI	707		1 507		1 124		254		115.1		11.0		701		40 126	
XII	555		1 216		966		205		95.9		8.0		736		40 547	

SITC, Rev. No	1) 672.2, 5	2) 679	1) 673-678	2) 673	676.1	1) 673.1, 677	1) 682.2	812.2								
Vuosi ja kuukausi År och månad Year and month	Valanteet Göt Steel ingots	Teräsvalutavara Stålgjutgods Steel castings	Valssauetuotteet — Valsprodukter — Rolled products			Kuparikatodit Koppar- katoder Copper (cathodes)		Keraamiset saniteetti- valmisteet Keramiskt sanitetsgods Sanitary ceramic articles								
			Yhteensä Summa Total	Siltä — Därav — Of which												
				Betonirauta ja -teräs Betongjärn och -stål Reinforcing iron and steel	Ratakiskot Råls Rails	Valsailanka Valstråd Rolled wire										
	1 000 kg															
1958	176 842	9 202	150 209	64 460	18 090	29 367	30 729	5 352								
1959	225 574	6 595	252 743	104 559	49 895	43 434	32 605	6 668								
1960	245 508	8 974	308 803	130 393	63 110	50 397	30 971	6 280								
1961	266 227	10 888	275 282	88 367	46 255	58 276	34 300	6 019								
1962	292 898	10 965	285 596	107 660	23 000	57 651	33 930	6 394								
*1963	301 355	12 351	284 914	117 909	20 418	64 144	37 796	5 966								
	*1963	*1964	*1963	*1964	*1963	*1964	*1963	*1964								
I	24 387	28 411	1 436	1 054	26 728	20 828	10 052	5 198	2 061	262	6 165	7 646	2 706	3 661	562	590
II	26 233	31 693	1 156	1 203	26 150	23 885	11 349	7 419	2 963	313	4 882	5 692	2 831	3 037	562	620
III	25 612	32 245	1 452	1 057	25 848	31 466	7 884	17 250	2 553	1 290	5 508	5 266	3 626	3 106	536	659
IV	27 131	27 880	1 122	1 169	24 370	32 540	6 870	12 801	2 471	—	5 102	6 218	3 584	3 039	384	692
V	25 719	21 610	1 054	1 009	21 114	25 202	6 641	6 667	2 023	761	5 542	7 204	3 842	2 935	451	592
VI	27 479		909		17 470		7 642		1 278		5 237		3 320		392	
VII	15 101		326		19 560		8 633		1 002		4 172		1 221		104	
VIII	14 374		920		18 185		9 897		56		2 863		2 966		550	
IX	29 157		1 079		25 426		9 740		1 360		5 896		2 997		687	
X	30 456		1 050		30 824		16 306		1 755		6 245		3 674		713	
XI	29 450		938		27 260		12 711		2 036		7 698		3 505		573	
XII	26 256		909		21 979		10 184		860		4 834		3 524		452	

1) SITC:n nimike käsittää myös muita tuotteita — 2) Vuosina 1958—1962 vain SITC 679.2.

1) SITC-positionen omfattar även andra produkter — 2) Åren 1958—1962 endast SITC 679.2.

1) This SITC-item also contains other products — 2) In 1958—1962 only SITC 679.2.

4. Teollisuustuotannon volyymi-indeksi¹⁾ — Volymindex för industriproduktionen¹⁾ — Index of industrial production¹⁾

Ryhmiä painot ilmoitettu sulussa — Gruppvikterna angivna inom parentes — Group weights in parentheses

Vuosi ja kuukausi År och månad Year and month	Koko teollisuus Hela industrin Total industry		Investointi- tavarat ²⁾ Investerings- varor ²⁾ Investment goods ²⁾		Muit tuotanto- hyödykkeet ³⁾ Andra produktionsföremådenheter ³⁾ Other producers' goods ³⁾		Kulutus- hyödykkeet Konsumtionsföremådenheter Consumers' goods		Toimialaryhmät ⁴⁾ — Branschgrupper ⁴⁾ — Groups of industry ⁴⁾							
	(100)		(9.5)		(61.8)		(28.7)		1		2-3		Siltä — Därav — Of which			
									Kivannais- teollisuus Gruv- o. a. extraktiv industri Mining and quarrying		Tehdasteollisuus Fabriksindustri Manufacturing		20		21-22	
												Elintarviketeollisuus Livsmedelsindustri Food manufacturing industries		Juomila- mistava ja tupakka- teollisuus Dryckes- varu- och tobaks- industri Beverage industries and tobacco manufactures		
												(11.3)		(2.1)		
1959	100		100		100		100		100		100		100		100	
1960	113		118		115		109		106		114		111		108	
1961	125		132		127		120		117		125		117		123	
*1962	132		144		133		128		124		132		122		126	
*1963	137		133		140		133		135		136		133		137	
	*1963	*1964	*1963	*1964	*1963	*1964	*1963	*1964	*1963	*1964	*1963	*1964	*1963	*1964	*1963	*1964
I	141	146	155	142	142	152	135	135	143	149	139	143	115	121	120	98
II	133	145	129	140	136	150	128	136	138	139	131	143	108	127	114	103
III	137	143	135	135	139	149	134	134	147	149	135	140	118	120	129	111
IV	134	155	129	146	136	159	131	151	130	150	133	155	122	134	125	148
V	145		145		146		144		151		145		139		165	
VI	128		124		126		132		123		128		137		214	
VII	105		81		113		96		78		103		137		120	
VIII	141		133		140		145		113		141		149		132	
IX	145		142		149		139		146		144		129		115	
X	160		156		165		150		167		159		167		130	
XI	149		141		155		139		149		147		156		117	
XII	131		124		137		121		128		128		115		160	

Vuosi ja kuukausi År och månad Year and month	Toimialaryhmät ⁴⁾ — Branschgrupper ⁴⁾ — Groups of industry ⁴⁾															
	Siltä — Därav — Of which															
	23		24		25		27		28		29-30		31		33	
Tekstiili- teollisuus Textilindustri Manufacture of textiles		Kenkä-, vaatetus- ja ompelu- teollisuus Skö-, konfek- tions- och sömnade- industri Manufacture of footwear, other wearing apparel and made-up textile goods		Puuteollisuus Träindustri Manufacture of wood and cork, except manu- facture of furniture		Paperiteollisuus Pappers- industri Manufacture of paper and paper products		Graafinen teollisuus Grafisk industri Printing, publishing and allied industries		Nahka-, nahkateos- ja kumiteollisuus Skinn-, läder-, lädervaru och gummi- industri Manufacture of leather, leather products (except footwear) and rubber products		Kemian teollisuus Kemisk industri Manufacture of chemicals and chemical products		Savi-, lasi- ja kivenjalos- tusteollisuus Ler-, glas- och stenför- ädlingsindustri Manufacture of non- metallic mineral products		
(5.9)		(5.0)		(6.0)		(13.1)		(5.5)		(1.7)		(5.3)		(3.8)		
1959	100		100		100		100		100		100		100		100	
1960	103		108		126		117		112		108		110		110	
1961	111		120		122		136		121		108		123		128	
*1962	113		126		114		143		127		111		133		143	
*1963	108		121		119		157		130		114		149		147	
	*1963	*1964	*1963	*1964	*1963	*1964	*1963	*1964	*1963	*1964	*1963	*1964	*1963	*1964	*1963	*1964
I	120	134	134	128	115	119	153	166	139	137	128	126	140	167	127	131
II	119	119	134	133	115	129	149	165	127	134	116	130	152	167	124	125
III	115	123	140	131	125	123	153	165	140	131	124	116	137	176	129	137
IV	118	142	133	156	128	152	143	173	130	137	106	135	152	188	139	145
V	115		138		133		161		134		118		166		157	
VI	97		94		110		129		120		97		137		151	
VII	28		42		114		149		96		32		110		152	
VIII	118		131		110		160		126		133		158		180	
IX	129		138		113		172		132		129		167		165	
X	121		148		134		185		147		139		173		162	
XI	122		127		111		173		136		133		155		151	
XII	99		91		119		151		136		115		146		126	

¹⁾ Indeksien uusi perusvuosi on 1959 — ²⁾ Tuotannolliseen toimintaan käytettävät koneet ja kuljetusneuvot — ³⁾ Raaka-aineet, polttoaineet, voiteluaineet ym. — ⁴⁾ Teollisuusryhmien numerointi on kansainvälisen ISIC-nimikkeistön mukainen. Pienien ryhmien 26, 32 ja 39, joiden paino yhteensä on 3,8, indeksissä ei julkaisusta erikseen, mutta ne sisältyvät pääryhmien indekseihin.

¹⁾ Det nya basåret är 1959 — ²⁾ Maskiner och transportmedel för produktionsändamål — ³⁾ Råvaror, bränsle, smörjolja m. m. — ⁴⁾ Industrigruppernas numrering följer den internationella nomenklaturen (ISIC). För de små grupperna 26, 32 och 39, vilkas sammanlagda vikt utgör 3,8, publiceras icke gruppvikt, men dessa grupper ingår i indextalen för huvudgrupperna.

¹⁾ The new base year for the index is 1959 — ²⁾ Machines and transport equipment made for productive activity — ³⁾ Raw materials, fuel, lubricants, etc. — ⁴⁾ Industrial groups have been numbered according to the international nomenclature (ISIC). Indices for the small groups 26, 32 and 39, the total weight of which is 3.8 are not published separately but they are included in the indices of the main groups.

Vuosi ja kuukausi År och månad Year and month	Toimialaryhmät (jakk.) — Branschgrupper (forts.) — Groups of industry (cont.)											Tehdasteollisuuden erikolaindeksisejä Specialindices för fabriksindustri Special indices of manufacturing						
	Siltä — Därav — Of which										5		25, 27		34-38		20-24, 26, 28-33, 39	
	34	35	36	37	38	Sähkö-, kaasun-, vesijohtoyms. laitteet El-, gas- och vattenverk m. m. Electricity, gas, water and sanitary services		25, 27		34-38		20-24, 26, 28-33, 39						
Metallien perusteollisuus Metallverk Basic metal industries	Metallituote- teollisuus Metall- manu- faktuur Manu- facture of metal pro- ducts, except machinery and trans- port equipment	Kone- teollisuus Maskin- industri Manu- facture of machinery, except electrical machinery	Sähkötek- nillinen teollisuus Elektro- teknisk industri Manu- facture of electrical machinery, apparatus and supplies	Kulku- neuvo- teollisuus Transport- medels- industri Manu- facture of transport equipment														
	(2.2)	(3.4)	(7.1)	(3.1)	(7.7)	(10.3)	(19.7)	(23.5)	(44.0)									
1959	100	100	100	100	100	100	100	100	100									
1960	114	119	121	122	112	111	120	117	110									
1961	124	135	143	129	121	129	131	131	119									
*1962	145	144	150	140	135	136	133	143	126									
*1963	151	137	142	145	125	148	144	137	132									
	*1963	*1964	*1963	*1964	*1963	*1964	*1963	*1964	*1963	*1964	*1963	*1964	*1963	*1964				
I	158	187	160	151	168	150	174	148	140	136	161	175	141	150	157	149	129	136
II	155	172	144	141	151	149	138	156	114	137	147	167	138	153	137	147	125	136
III	139	188	152	122	154	142	149	151	122	129	151	169	143	151	141	140	128	135
IV	163	182	134	148	137	155	129	156	128	144	138	158	138	166	135	153	131	151
V	160		146		150		155		139		143		152		147		141	
VI	144		130		131		136		120		124		122		129		130	
VII	98		66		82		68		86		129		137		81		99	
VIII	119		145		134		151		124		144		143		133		145	
IX	160		148		148		159		136		156		152		147		139	
X	182		160		162		178		146		167		168		161		154	
XI	177		143		148		160		134		164		152		147		145	
XII	160		121		134		141		112		156		141		128		123	

5. Myönnettyt talonrakennusluvat — Beviljade byggnadstillstånd — Granted building permits

Vuosi ja neljännes År och kvartal Year and quarter	Kalkki rakennukset — Alla byggnader — All buildings						Kivirakennukset — Stenbyggnader — Buildings of stone					
	Asuin- raken- nukset Bostads- byggnader Residential buildings	Maatalous- raken- nukset Ekonomie- byggnader Farm buildings	Teollisuus- raken- nukset Industri- byggnader Industrial buildings	Liike- raken- nukset Affär- byggnader Business buildings	Julkiset raken- nukset Öffentliga byggnader Public buildings	Yhteensä ¹⁾ Summa ¹⁾ Total ¹⁾	Asuin- raken- nukset Bostads- byggnader Residential buildings	Maatalous- raken- nukset Ekonomie- byggnader Farm buildings	Teollisuus- raken- nukset Industri- byggnader Industrial buildings	Liike- raken- nukset Affär- byggnader Business buildings	Julkiset raken- nukset Öffentliga byggnader Public buildings	Yhteensä ¹⁾ Summa ¹⁾ Total ¹⁾
	Suunniteltu tilavuus — Planerat kubikinhåll — Planned cubic capacity — 1 000 000 m ³											
	Koko maa — Hela riket — Whole country											
1960	10.50	2.01	6.16	2.19	2.45	24.57	5.88	0.93	5.56	1.59	2.14	16.23
1961	12.32	2.66	6.42	2.71	2.74	28.16	7.64	1.13	5.64	2.03	2.49	19.13
1962	15.20	2.68	5.44	2.17	3.10	29.75	10.50	1.30	4.94	1.55	2.68	21.07
*1963	12.06	2.91	5.58	1.97	3.29	26.99	7.91	1.40	5.16	1.53	2.89	19.00
1962 II	4.10	1.31	1.41	0.70	0.46	8.48	2.12	0.63	1.26	0.51	0.35	4.91
III	3.51	0.55	1.46	0.62	0.66	7.15	2.27	0.26	1.36	0.44	0.57	4.93
IV	4.47	0.33	1.58	0.34	1.18	8.07	3.63	0.17	1.40	0.21	1.03	6.46
*1963 I	1.56	0.48	1.03	0.25	0.77	4.21	0.96	0.22	0.99	0.20	0.72	3.10
II	3.06	1.39	2.06	0.56	0.51	8.08	1.25	0.70	1.94	0.40	0.43	4.75
III	2.84	0.59	0.88	0.76	1.09	6.52	1.85	0.26	0.77	0.59	0.95	4.46
IV	4.60	0.45	1.61	0.40	0.92	8.18	3.85	0.22	1.46	0.34	0.79	6.69
*1964 I	1.42	0.39	1.22	0.34	1.22	4.80	0.91	0.19	1.15	0.29	1.17	3.73

¹⁾ Näihin lukuihin sisältyvät myös edellisiin ryhmiin kuulumattomat rakennukset, kuten kylmät kesäasunnot, omakotitalojen talourakennukset yms.
²⁾ I dessa tal ingår även de byggnader, som ej tillhör ovan nämnda grupper, såsom kalla sommarbostäder, egna bems ekonomiebyggnader m. m.
³⁾ Including buildings not mentioned above, e.g. summer-houses, sheds etc.

6. Voimassaolevat käyttämättömät rakennusluvat — I kraft varande icke utnyttjade byggnadstillstånd — *Building permits not used*

Vuoden ja neljänneksen lopussa Vid utgången av End of	Kalkki rakennukset — Alla byggnader — <i>All buildings</i>						Kivirakennukset — Stenbyggnader — <i>Buildings of stone</i>					
	Asuin- raken- nukset Bostads- byggnader Resi- dential buildings	Maatalous- raken- nukset Ekonomie- byggnader Farm buildings	Teollisuus- raken- nukset Industri- byggnader Industrial buildings	Liike- raken- nukset Affärs- byggnader Business buildings	Julkiset raken- nukset Offent- liga byggnader Public buildings	Yhteensä ¹⁾ Summa ¹⁾ Total ¹⁾	Asuin- raken- nukset Bostads- byggnader Resi- dential buildings	Maa- talous- raken- nukset Ekonomie- byggnader Farm buildings	Teollis- uus- raken- nukset Industri- byggnader Industrial buildings	Liike- raken- nukset Affärs- byggnader Business buildings	Julkiset raken- nukset Offent- liga byggnader Public buildings	Yhteensä ¹⁾ Summa ¹⁾ Total ¹⁾
	Sunniteltu tilavuus — Planerat kubikinhåll — <i>Planned cubic capacity</i> — 1 000 000 m ³											
Koko maa — Hela riket — <i>Whole country</i>												
1961 ..	5.36	1.66	1.63	0.93	0.97	11.43	2.26	0.70	1.43	0.62	0.85	5.98
1962 ..	7.15	2.07	2.60	1.16	1.66	15.84	3.52	0.92	2.29	0.83	1.42	9.09
1962 I	7.05	2.11	2.12	1.22	1.11	14.60	3.40	0.93	1.92	0.83	0.96	8.16
II	6.66	2.21	2.21	1.22	1.12	14.54	3.33	0.95	1.97	0.79	0.95	8.11
III	6.53	1.93	2.54	1.13	1.20	14.49	3.41	0.83	2.32	0.83	1.01	8.52
IV	7.15	2.07	2.60	1.16	1.66	15.84	3.52	0.92	2.29	0.83	1.42	9.09
*1963 I	6.05	2.03	2.78	1.02	1.38	14.13	2.56	0.93	2.61	0.74	1.19	8.10
II	6.14	2.80	3.49	1.23	1.20	16.10	2.36	1.34	3.25	0.88	0.99	8.91
III
Kaupungit ja kauppalat — Städer och köpingar — <i>Urban communes</i>												
1961 ..	2.55	0.09	1.29	0.65	0.60	5.43	1.58	0.02	0.17	0.48	0.49	3.83
1962 ..	3.47	0.13	1.99	0.76	1.13	7.86	2.45	0.05	1.86	0.62	1.02	6.09
1962 I	3.48	0.10	1.60	0.82	0.78	5.15	2.38	0.03	1.48	0.61	0.76	5.35
II	3.28	0.12	1.66	0.81	0.71	6.96	2.40	0.03	1.55	0.59	0.68	5.35
III	3.36	0.12	1.74	0.74	0.80	7.15	2.49	0.04	1.63	0.63	0.74	5.63
IV	3.47	0.13	1.99	0.76	1.13	7.86	2.45	0.05	1.86	0.62	1.02	6.09
*1963 I	2.96	0.13	2.05	0.65	0.93	6.98	1.95	0.06	1.94	0.53	0.84	5.38
II	2.69	0.13	2.49	0.80	0.73	7.11	1.62	0.05	2.36	0.65	0.65	5.40
III

7. Keskenärsiset talonrakennustyöt — Igångvarande husbyggnadsarbeten — *Building works not completed*

Vuoden ja neljänneksen lopussa Vid utgången av End of	Kalkki rakennukset — Alla byggnader — <i>All buildings</i>						Kivirakennukset — Stenbyggnader — <i>Buildings of stone</i>					
	Asuin- raken- nukset Bostads- byggnader Resi- dential buildings	Maatalous- raken- nukset Ekonomie- byggnader Farm buildings	Teollisuus- raken- nukset Industri- byggnader Industrial buildings	Liike- raken- nukset Affärs- byggnader Business buildings	Julkiset raken- nukset Offent- liga byggnader Public buildings	Yhteensä ¹⁾ Summa ¹⁾ Total ¹⁾	Asuin- raken- nukset Bostads- byggnader Resi- dential buildings	Maa- talous- raken- nukset Ekonomie- byggnader Farm buildings	Teollis- uus- raken- nukset Industri- byggnader Industrial buildings	Liike- raken- nukset Affärs- byggnader Business buildings	Julkiset raken- nukset Offent- liga byggnader Public buildings	Yhteensä ¹⁾ Summa ¹⁾ Total ¹⁾
	Sunniteltu tilavuus — Planerat kubikinhåll — <i>Planned cubic capacity</i> — 1 000 000 m ³											
Koko maa — Hela riket — <i>Whole country</i>												
1962	12.66	2.30	5.32	1.76	2.72	25.53	8.16	1.11	5.01	1.33	2.44	18.18
*1963	10.51	2.53	6.08	1.57	3.65	25.16	6.29	1.24	5.77	1.28	3.34	18.01
1962 II	11.76	2.75	5.50	1.97	3.02	25.87	6.44	1.31	5.16	1.69	2.72	17.47
III	13.08	2.92	5.04	2.20	2.76	26.81	7.18	1.43	4.76	1.69	2.47	17.69
IV	12.66	2.30	5.32	1.76	2.72	25.53	8.16	1.11	5.01	1.33	2.44	18.18
*1963 I	11.75	2.18	5.46	1.56	3.49	25.15	7.80	1.05	5.15	1.20	3.19	18.48
II	12.24	2.67	5.80	1.45	3.65	26.57	7.44	1.28	5.55	1.11	3.38	18.83
III	13.32	3.22	6.10	1.91	3.15	28.58	7.51	1.62	5.81	1.42	2.89	19.35
IV	10.51	2.53	6.08	1.57	3.65	25.16	6.29	1.24	5.77	1.28	3.34	18.01
*1964 I	9.62	2.43	5.92	1.52	4.19	24.48	5.97	1.21	5.59	1.26	3.85	17.98
Kaupungit ja kauppalat — Städer och köpingar — <i>Urban communes</i>												
1962	7.86	0.06	3.52	1.28	1.51	14.46	6.63	0.02	3.39	1.07	1.49	12.70
*1963 ²⁾ ..	6.33	0.07	4.77	1.19	2.46	15.02	5.17	0.03	4.63	1.06	2.39	13.34
1962 II	7.03	0.05	4.41	1.47	1.73	14.95	5.39	0.03	4.19	1.40	1.72	12.83
III	7.28	0.06	3.66	1.55	1.40	14.21	5.54	0.04	3.53	1.32	1.39	11.93
IV	7.86	0.06	3.52	1.28	1.51	14.46	6.63	0.02	3.39	1.07	1.49	12.70
*1963 ³⁾ I	7.88	0.08	3.56	1.20	2.34	15.25	6.76	0.04	3.45	1.00	2.31	13.62
II	7.62	0.07	3.90	1.10	2.57	15.46	6.28	0.03	3.80	0.93	2.55	13.64
III	7.91	0.07	4.37	1.38	2.20	16.16	6.20	0.03	4.26	1.12	2.17	13.84
IV	6.33	0.07	4.77	1.19	2.46	15.02	5.17	0.03	4.63	1.06	2.39	13.34
*1964 I	5.75	0.09	4.40	1.17	2.82	14.41	4.84	0.05	4.28	1.06	2.74	13.03

¹⁾ Näihin lukuihin sisältyvät myös edellisiin ryhmiin kuulumattomat rakennukset, kuten kylmät kesäasunnot, omakotitalojen talourakennukset yms.

²⁾ Ml. Espoon kauppala.

³⁾ I dessa tal ingår även de byggnader, som ej tillhör ovannämnda grupper, såsom kalla sommarbostäder, egna hems ekonomiebyggnader m. m.

⁴⁾ Inkl. Esbo köping.

⁵⁾ Including buildings not mentioned above, e.g. summer-houses, sheds, etc. — ³⁾ Incl. Espoo.

8. Valmistuneet rakennukset — Färdigställda byggnader — Completed buildings

Vuosi ja neljännes År och kvartal Year and quarter	Kaikki rakennukset — Alla byggnader — All buildings						Kivirakennukset — Stenbyggnader — Buildings of stone					
	Asuin- raken- nukset Bostads- byggnader Residential buildings	Maa- talous- raken- nukset Ekono- miebygg- nader Farm buildings	Teolli- suus- raken- nukset Industri- byggnader Industrial buildings	Like- raken- nukset Affärs- byggnader Business buildings	Julkiset raken- nukset Offentliga byggnader Public buildings	Yhteensä ¹⁾ Summa ¹⁾ Total ¹⁾	Asuin- raken- nukset Bostads- byggnader Residential buildings	Maa- talous- raken- nukset Ekono- miebygg- nader Farm buildings	Teolli- suus- raken- nukset Industri- byggnader Industrial buildings	Like- raken- nukset Affärs- byggnader Business buildings	Julkiset raken- nukset Offentliga byggnader Public buildings	Yhteensä ¹⁾ Summa ¹⁾ Total ¹⁾
Tilavuus — Kubikinhåll — Cubic capacity — 1 000 000 m ³												
Koko maa — Hela riket — Whole country												
1960	8.80	3.02	4.34	2.34	2.76	22.28	4.39	1.57	3.77	1.88	2.46	14.14
1961	10.28	2.31	6.58	2.12	2.63	24.97	5.99	1.07	5.98	1.51	2.37	17.02
1962	10.61	2.15	4.85	2.26	2.31	23.18	6.64	0.92	4.30	1.78	2.02	15.77
*1963	12.57	2.21	4.74	1.86	2.43	24.77	8.50	1.05	4.33	1.36	2.07	17.41
1962 II	1.67	0.26	1.15	0.48	0.46	4.21	1.17	0.10	0.99	0.41	0.39	3.08
III	2.38	0.68	1.54	0.47	0.83	6.29	1.47	0.28	1.35	0.39	0.75	4.26
IV	4.34	0.90	1.19	0.76	0.61	8.10	2.50	0.40	1.07	0.53	0.52	5.07
*1963 I	2.51	0.21	0.77	0.39	0.34	4.34	1.83	0.10	0.71	0.30	0.27	3.26
II	2.36	0.28	0.98	0.43	0.49	4.71	1.78	0.14	0.85	0.34	0.40	3.51
III	2.63	0.72	1.61	0.44	1.10	6.87	1.75	0.30	1.52	0.34	0.99	4.92
IV	5.07	1.00	1.38	0.60	0.50	8.85	3.14	0.51	1.25	0.38	0.41	5.72
*1964 I	2.30	0.23	0.99	0.37	0.40	4.41	1.58	0.12	0.87	0.30	0.36	3.25
Kaupungit ja kauppalat — Städer och köpingar — Urban communes												
1960	5.30	0.06	3.48	1.67	1.75	12.47	3.80	0.03	3.10	1.52	1.63	10.11
1961	6.61	0.05	5.28	1.37	1.65	16.20	5.16	0.02	4.98	1.14	1.62	12.98
1962	6.76	0.05	3.70	1.54	1.16	13.40	5.53	0.01	3.39	1.38	1.09	11.46
*1963 ²⁾ ...	8.75	0.05	2.90	1.26	1.38	14.54	7.42	0.03	2.71	1.06	1.31	12.61
1962 II	1.22	0.00	0.90	0.36	0.30	2.82	1.06	—	0.81	0.34	0.27	2.49
III	1.40	0.01	1.24	0.36	0.43	3.49	1.19	0.00	1.11	0.34	0.43	3.08
IV	2.60	0.01	0.86	0.46	0.23	4.23	1.99	0.00	0.81	0.36	0.21	3.40
*1963 ³⁾ I	1.93	0.02	0.62	0.24	0.19	3.07	1.64	0.01	0.58	0.22	0.17	2.67
II	1.79	0.01	0.67	0.31	0.25	3.06	1.58	0.01	0.62	0.26	0.22	2.69
III	1.69	0.01	0.93	0.33	0.65	3.65	1.49	0.01	0.89	0.30	0.64	3.34
IV	3.34	0.01	0.68	0.38	0.29	4.76	2.71	0.00	0.62	0.28	0.28	3.91
*1964 I	1.63	0.01	0.77	0.26	0.28	3.00	1.32	0.01	0.71	0.23	0.26	2.54

¹⁾ Näihin lukuihin sisältyvät myös edellisiin ryhmiin kuulumattomat rakennukset, kuten kylmät kesäasunnot, omakotitalojen talousrakennukset yms.

²⁾ Ml. Espoon kauppalat.

³⁾ I dessa tal ingår även de byggnader, som ej tillhör ovannämnda grupper, såsom kalla sommarbostäder, egna hems ekonomiebyggnader m. m.

⁴⁾ Inkl. Esbo köping.

⁵⁾ Including buildings not mentioned above e.g. summer-houses, sheds, etc. — ⁶⁾ Incl. Espoo.

9. Asuntojen tuotanto — Bostadsproduktionen — Production of dwellings

Sosiaalisen tutkimustoimiston mukaan — Enligt Byrån för social forskning — According to the Bureau of Social Research

Vuosi ja neljännes År och kvartal Year and quarter	Asuinhuoneistoja Bostadslägenheter Dwellings	Asuinhuoneita Boningsrum Rooms	Huoneistoala m ² Lägenhetsyta m ² Floor area m ²	Asuinhuoneistoja Bostadslägenheter Dwellings	Asuinhuoneita Boningsrum Rooms	Huoneistoala m ² Lägenhetsyta m ² Floor area m ²
Kaupungit ja kauppalat — Städer och köpingar Urban communes						
1958	17 798	54 249	1 011 087	12 201	44 523	861 284
1959	18 608	52 991	993 308	11 342	40 943	803 100
1960	20 704	61 056	1 153 911	10 821	39 805	763 781
1961	25 854	72 227	1 371 384	11 445	41 919	820 442
1962	25 604	73 513	1 389 818	11 845	43 795	846 932
1963	32 883	96 484	1 827 702	11 250	42 320	836 071
1962 II	4 828	13 350	255 474	1 347	4 825	94 954
III	5 247	14 816	283 665	3 022	11 073	211 187
IV	9 414	28 136	526 330	5 018	18 975	368 857
1963 I	6 937	20 950	391 516	2 005	7 384	144 396
II	6 720	19 132	363 058	1 725	6 375	124 340
III	7 261	20 702	392 972	2 757	10 235	199 024
IV	11 965	35 700	680 156	4 763	18 326	368 311
*1964 I	5 981	18 605	348 167	1 983	7 187	140 523
Maalaiskunnat — Landskommuner — Rural communes						

10. Vähittäiskaupan myynti — Detaljhandels försäljning — Retailers' sales

Vuosi ja kuukausi År och månad Year and month	Kaikki vähittäiskaupat Hela detaljhandeln All retailers		Tavaratalot Varuhus Department stores	Sekatavarakaupat ¹⁾ Diversihandelsaffärer ¹⁾ Retailers, rural type ¹⁾	Ravintola- ja tupakkakaupat Livsmedel- och tobaksaffärer Food and tobacco shops	Alkoholliikkeen myymälät Alkoholliikes butikker Liquor shops	Tekstiili-, vaatetus- ja nahkatavarakaupat Textil-, bekädnads- och lädervarussaffärer Textile, clothing and leather article shops	Rauta-, sähkö- ja urheiluvälinekaupat Järn-, el- och sportaffärer Metalware, electric and sports article shops	Apteekit Apoek Pharmacies	Muiden toimialojen kaupat Övriga branschaffärer Other special shops
	Volyymi- indeksi Volym- index Volume index	Arvo- indeksi Värdeindex Value index								
	1954 = 100									
Arvoindeksi — Värdeindex — Value index (1954 = 100)										
1958	108	132	132	130	140	126	110	135	172	150
1959	116	142	145	137	149	136	118	158	196	172
1960	125	157	164	151	158	151	137	187	216	190
1961	138	175	186	163	171	173	158	237	241	214
1962	147	193	207	177	186	194	175	279	265	237
1963	151	207	213	192	196	213	180	301	277	257
1963 I	119	159	147	137	170	156	123	215	291	228
II	124	166	156	152	175	165	122	224	284	215
III	130	177	167	166	194	192	116	226	294	217
IV	147	200	189	183	202	221	183	272	289	224
V	173	231	220	230	198	216	231	339	280	246
VI	148	204	193	195	193	233	163	318	238	229
VII	139	194	170	193	187	232	122	315	241	219
VIII	149	206	183	198	200	237	151	321	234	247
IX	144	202	194	191	189	201	146	319	250	281
X	156	217	222	199	201	225	200	329	295	268
XI	160	220	254	194	202	202	245	304	296	269
XII	223	308	456	269	243	281	362	434	330	446
*1964 I	104	154	131	138	175	175	98	158	318	228
II	127	187	177	176	207	190	125	212	329	246
III	129	193	191	179	208	214	131	228	328	267
IV	145	216	212	198	209	246	187	288	353	268

Myynti — Försäljning — Sales

Milj. nmk = 100 milj. vmk — gmK — old mk

1958	4 982.4	93.0	1 923.1	1 118.8	302.9	618.7	315.7	112.0	498.2
1959	5 383.3	101.8	2 026.2	1 191.2	325.9	668.1	369.8	127.9	572.4
1960	5 952.0	115.5	2 230.7	1 262.8	361.7	771.2	437.1	140.5	632.5
1961	6 635.3	130.5	2 408.6	1 366.4	416.2	890.9	554.9	156.9	710.9
1962	7 319.0	145.7	2 621.7	1 487.1	466.7	986.1	651.7	172.4	787.6
1963	7 832.6	149.4	2 844.4	1 568.4	512.5	1 017.1	704.9	180.1	855.8
1963 I	501.1	8.6	169.3	113.5	31.1	57.8	41.8	15.8	63.2
II	523.0	9.2	187.7	116.9	33.0	57.5	43.7	15.4	59.6
III	556.0	9.7	204.9	129.5	38.3	54.4	44.0	16.0	60.1
IV	632.2	11.1	225.8	134.4	44.3	86.0	53.0	15.7	61.9
V	728.7	12.9	283.0	131.7	43.1	108.6	66.1	15.2	68.1
VI	642.2	11.3	240.7	128.4	46.6	76.8	62.0	12.9	63.5
VII	611.6	10.0	237.9	124.6	46.4	57.4	61.5	13.1	60.7
VIII	650.0	10.7	243.7	133.3	47.5	70.9	62.6	12.7	68.6
IX	635.6	11.4	235.9	125.9	40.3	68.5	62.2	13.5	77.9
X	685.1	13.0	245.2	133.7	45.1	93.9	64.1	15.9	74.2
XI	694.1	14.8	239.2	134.7	40.5	115.1	59.3	16.0	74.5
XII	972.1	26.7	331.1	161.8	56.3	170.2	84.6	17.9	123.5
*1964 I	486.8	7.7	170.4	116.3	35.1	46.1	30.9	17.2	63.1
II	589.4	10.4	216.7	137.9	38.1	58.8	41.4	17.8	68.3
III	610.1	11.2	220.1	138.4	42.8	61.4	44.5	17.8	73.9
IV	682.3	12.4	244.0	139.4	49.3	87.8	56.1	19.1	74.2

¹⁾ Myynti käsittää elintarvikkeiden lisäksi tekstiili- ja/tai taloustarvikkeita (maaseudun sekatavarakauppojen ja osuuskauppojen tavanomainen tavaralajitelma) — ¹⁾ Försäljningen omfattar utom livsmedel även textilier och/eller hushållsartiklar (det typiska varusortimentet för lant-handlare och andelslag på landsbygden) — ¹⁾ Sales consist of food articles and textile and/or household articles.

11. Tukkukaupan myynti — Parthandelns försäljning — Wholesalers' sales

Vuosi ja kuukausi År och månad Year and month	Kaikki tukkukaupat Alla partiäffärer All wholesalers		Keskustukkuhikeet Centralpartifärer Central wholesalers	Valtion Villjäreasto ja Hankintakeskus Statens Spanningsförråd och Upphandlingscentral Government Grain Office and Purchasing Centre	Ravinto- ja rautinainekaupat Handel med livs- och näringsmedel Food, beverage and tobacco wholesalers	Tekstiili-, turkke- ja lakinekaupat Handel med textil- och pääsivaror samt skodon Textile, clothing and footwear wholesalers	Rautakaupat Handel med järnvaror Iron ware wholesalers	Puitavara-kaupat Handel med trävaror Timber wholesalers	Teknillisen alan kaupat Handel med tekniska varor Wholesalers of machinery and raw materials	Poltto- ja voiteluainekaupat Handel med bränsle och smörjemedel Fuel wholesalers	Muiden toimialojen kaupat Övriga branschaffärer Other specialized wholesalers
	Volym- indeksi Volume index	Arvo- indeksi Value index									
	1954 = 100										
1958	108	138	152	135	138	87	117	126	177	167	134
1959	121	154	171	132	141	99	140	113	230	173	156
1960	133	176	195	135	160	103	169	153	264	180	185
1961	147	193	213	121	184	114	187	120	307	186	199
1962	156	210	231	174	197	113	205	205	321	206	197
1963	160	221	257	207	205	100	205	180	333	235	206
1963 I	130	176	189	140	166	87	157	173	285	224	176
II	138	189	213	278	168	101	163	129	286	215	185
III	144	199	238	341	185	103	159	113	270	209	183
IV	160	219	256	204	196	114	194	138	365	224	200
V	180	245	293	265	217	99	224	194	420	238	204
VI	162	221	256	153	220	67	211	164	394	205	182
VII	150	207	239	186	203	50	195	223	304	247	173
VIII	170	236	286	193	231	112	223	214	278	257	204
IX	164	228	267	169	198	118	234	206	322	223	236
X	178	248	270	203	226	133	242	203	378	286	255
XI	161	227	262	162	213	111	217	210	304	249	244
XII	181	257	316	188	241	97	244	197	389	246	230
*1964 I	119	169	191	93	174	83	134	212	242	224	151
II	145	208	248	194	206	109	176	165	284	235	176
III	152	219	242	268	208	134	176	181	366	230	185
IV	169	244	279	197	233	132	207	191	442	241	191

Arvoindeksi — Värdeindex — Value index (1954 = 100)

Myynti — Försäljning — Sales

mlj. nmk = 100 mlj. vmk — gmk — old mk

1958	6 896.5	1 975.8	203.2	1 537.0	364.8	977.1	153.7	703.4	549.7	431.8
1959	7 684.9	2 211.6	198.9	1 571.9	416.6	1 172.3	137.7	907.3	569.0	499.6
1960	8 780.8	2 534.4	203.5	1 783.1	433.5	1 414.9	187.0	1 040.1	592.2	591.6
1961	9 649.0	2 767.4	182.4	2 049.1	480.9	1 567.5	146.9	1 210.4	610.4	634.0
1962	10 467.1	2 997.9	261.6	2 198.0	476.4	1 714.0	250.1	1 264.8	676.5	627.8
1963	11 033.2	3 332.3	311.1	2 288.0	419.5	1 718.1	220.3	1 312.5	773.7	657.7
1963 I	735.3	203.7	17.6	154.3	30.7	109.6	17.6	93.6	61.5	46.7
II	784.7	229.7	34.8	155.9	35.6	113.5	13.2	93.9	58.9	49.2
III	825.1	256.8	42.8	172.3	36.3	110.8	11.5	88.7	57.3	48.6
IV	908.8	277.2	25.5	181.9	40.2	135.7	14.0	119.8	61.3	53.2
V	1 018.9	316.5	33.3	201.3	34.7	156.0	19.7	138.0	65.2	54.2
VI	921.4	276.5	19.2	204.4	23.6	147.0	16.7	129.5	56.1	48.4
VII	859.6	258.2	23.2	188.2	17.7	135.8	22.7	99.8	67.8	46.2
VIII	981.3	309.4	24.2	214.3	39.5	156.0	21.8	91.3	70.5	54.3
IX	948.4	288.2	21.2	183.7	41.4	163.3	21.0	105.7	61.1	62.8
X	1 033.5	291.5	25.4	209.7	46.7	169.1	20.7	124.2	78.3	67.9
XI	946.3	283.3	20.3	197.7	39.0	151.3	21.3	100.1	68.3	65.0
XII	1 069.9	341.3	23.6	224.3	34.1	170.0	20.1	127.9	67.4	61.2
*1964 I	704.7	206.7	11.7	161.6	29.0	93.3	21.6	79.4	61.3	40.1
II	865.7	267.6	24.3	191.4	38.4	122.5	16.8	93.5	64.4	46.8
III	909.0	261.4	33.6	193.2	47.0	122.9	18.5	120.1	63.0	49.3
IV	1 014.2	301.1	24.8	216.0	46.3	144.4	19.4	145.3	66.1	50.8

12. Tuonnin ja viennin arvo — Värdet av importen och exporten — Value of imports and exports

Ulkomaankauppatilaston mukaan — Enligt utrikeshandelsstatistiken — According to Foreign Trade Statistics

Vuosi ja kuukausi År och månad Year and month	Tuonti — Import — Imports							Vienti — Export — Exports						Viennin (+) tai tuonnin(—) enemmitys Överskott av exporten (+) eller importen (—) Export surplus (+) or import surplus (—)
	Raaka-aineet ja tuotantotarvikkeet Råmaterial och produktionsföremål Raw materials and production supplies	Siltä teollisuuteen Därav för industrin Of which for industry	Poltto- ja voiteluaineet Bränsnämateriel o. smörjmedel Fuels and oils	Valmiit tavarat Färdiga varor Finished goods	Siltä kultustavaroita Därav konsumtionsvaror Of which consumers' goods	Koko tuonti Total import	Maataloustuotteet Lantbruksprodukter Agricultural products	Metallituotteet Skogshälsningsprodukter Forestry products	Teollisuustuotteet Industriprodukter Industrial products	Siltä — Därav — Of which			Koko vienti Total export	
										Puuteollisuus Träindustri Woodworking	Paperiteollisuus Pappersindustri Paper industry	Metalli- ja konepajateollisuus Metall- och verkstadsindustri Metal industry and engineering		
	Milj. nmk = 100 milj. vmk — gmk — old mk													
1958	1 195	1 111	326	812	324	2 333	107	193	2 177	578	1 152	340	2 479	+ 146
1959	1 338	1 254	281	1 054	377	2 673	149	163	2 360	637	1 170	441	2 673	+ 0
1960	1 663	1 537	331	1 410	476	3 403	160	206	2 794	842	1 337	474	3 165	- 238
1961	1 711	1 603	330	1 649	615	3 690	153	296	2 923	841	1 539	386	3 374	- 316
*1962	1 762	1 664	371	1 795	650	3 929	144	190	3 197	770	1 589	663	3 533	- 396
*1963	1 827	1 699	373	1 666	662	3 867	165	113	3 399	812	1 752	614	3 678	- 189
*1963 I—III	337	305	63	288	126	688	33	11	492	72	305	87	536	- 152
I—VI	836	771	148	809	329	1 793	73	32	1 461	261	826	285	1 567	- 226
I—IX	1 314	1 221	261	1 221	480	2 796	113	87	2 428	556	1 278	443	2 630	- 166
I—XII	1 828	1 699	373	1 666	662	3 867	165	113	3 399	812	1 752	614	3 678	- 189
*1964 I—III	477	448	127	476	178	1 080	50	12	751	121	463	115	813	- 267
I	172	156	42	149	58	363	14	4	263	50	169	26	281	- 82
II	156	149	37	157	57	349	24	6	271	45	148	60	300	- 49
III	150	143	47	170	63	367	12	2	218	26	145	29	232	- 135
IV	162	154	35	252	104	449	28	2	309	49	165	76	339	- 110

13. Tuonnin ja viennin volyymi-indeksi — Volymindex för importen och exporten — Volume index for imports and exports

1954 = 100. Ulkomaankauppatilaston mukaan — Enligt utrikeshandelsstatistiken — According to Foreign Trade Statistics

Vuosi ja neljännes År och kvartal Year and quarter	Tuonti — Import — Imports (cif)								Vienti — Export — Exports (fob)						
	Yleisindeksi Totalindex Total index	Raaka-aineet ja tuotantotarvikkeet Råmaterial och produktionsföremål Raw materials and production supplies	Siltä Därav Of which		Poltto- ja voiteluaineet Bränslen o. smörjmedel Fuels and oils	Valmiit tavarat Färdiga varor Finished goods	Siltä Därav Of which		Yleisindeksi Totalindex Total index	Maataloustuotteet Lantbruksprodukter Agricultural products	Metallituotteet Skogshälsningsprodukter Forestry products	Teollisuustuotteet Industriprodukter Industrial products	Siltä Därav Of which		
			Maatalous Lantbruk Agriculture	Teollisuus Industri Industry			Investointitavarat Investeringsvaror Investment goods	Kultustavaroita Konsumtionsvaror Consumers' goods					Puuteollisuus Träindustri Woodworking	Paperiteollisuus Pappersindustri Paper industry	Metalli- ja konepajateollisuus Metall- och verkstadsindustri Metal industry and engineering
1958	110	102	101	102	130	115	115	115	205	102	114	87	134	106	
1959	132	122	109	123	122	153	162	140	131	246	131	106	145	138	
1960	165	145	154	144	160	202	216	180	152	257	123	152	164	154	
1961	177	152	144	153	159	226	225	231	160	261	150	159	186	131	
1962	186	159	126	163	173	235	234	239	168	242	96	172	201	210	
1963	183	164	161	165	170	218	205	240	171	271	57	179	220	199	
1961 I	207	176	177	177	204	256	257	260	178	231	183	178	129	150	
II	191	160	146	161	159	246	263	229	153	243	146	151	135	109	
III	171	135	124	136	144	250	257	235	152	282	150	150	128	71	
IV	153	147	140	147	145	170	152	208	161	296	140	160	115	179	
1962 I	223	200	182	201	171	274	274	276	201	224	167	201	123	237	
II	208	164	118	168	203	271	302	234	171	282	88	173	130	189	
III	169	145	95	149	176	219	217	223	154	273	96	158	113	199	
IV	159	143	125	145	155	190	170	228	164	194	80	167	112	214	
1963 I	162	156	213	151	140	181	165	208	151	191	79	152	75	189	
II	228	195	164	198	192	284	297	269	203	272	46	214	125	260	
III	185	158	141	159	211	227	213	249	159	304	62	171	118	181	
IV	162	153	143	153	146	183	159	228	169	326	55	173	119	206	
*1964 I	238	201	203	201	271	279	288	264	219	275	83	222	115	278	

14. Tärkeimpien tavarain tuonti — Importen av viktigare varor — Imports of certain commodities
Ulkomaankauppatilaston mukaan — Enligt utrikeshandelsstatistiken — According to Foreign Trade Statistics

SITC, Rev. N:o	041	042	044	043, 045	051	061.1—2	071.1	072
	Vehnä Vete Wheat	Riisi Ris Rice	Majssi Majs Maize	Vilja, muu Spannmål, annan Cereals, other	Hedelmät, tuoreet (ml. pähkinät) Fruktar, färskar (inkl. nötter) Fruits and nuts, fresh	Sokeri Socker Sugar	Kahvi, myös paahdettu Kaffe, även rostat Coffee, incl. roasted	Kaakao Kakao Cocoa
	1 000 kg							
1958	323 095	11 874	35 690	67 402	63 295	149 217	31 396	1 266
1959	300 560	11 924	28 605	133 800	79 184	137 578	33 678	1 543
1960	179 377	15 607	44 384	52 782	78 425	120 922	34 122	1 817
1961	124 007	12 583	40 195	35 417	92 554	126 931	38 471	2 006
1962	174 239	15 488	35 666	68 623	106 539	148 816	39 517	2 455
*1963	337 812	11 152	44 277	105 190	109 755	122 795	41 979	2 533
*1962 XII ..	15 920	3 018	10 318	3 109	16 296	28 869	2 017	136
*1963 I ..	80 389	1 012	18 260	4 399	7 904	11 142	2 844	206
II ..	44 369	1 260	7 349	3 889	10 703	721	2 519	210
III ..	12 907	—	2 786	6 061	10 001	1 727	1 101	91
IV ..	35 668	81	527	19 455	6 931	1 845	2 736	321
V ..	33 829	3 820	17	13 650	14 392	13 412	4 127	292
VI ..	49 280	984	1	23 354	23 804	15 153	2 488	231
VII ..	29 402	1 409	1	5 665	1 839	35 452	4 185	114
VIII ..	9 402	154	9 906	2 289	3 385	3 726	4 097	252
IX ..	4 144	155	1 052	3 549	3 264	4 918	3 645	186
X ..	17 251	1 101	—	21 354	5 081	8 280	5 537	260
XI ..	5 797	690	1 010	1 517	6 422	10 482	5 959	224
XII ..	15 374	486	3 368	8	16 028	15 936	2 741	146
*1964 I ..	6 328	5 308	16 390	9 335	10 046	26 309	2 610	245
II ..	—	92	7 268	4 667	11 329	7 845	4 491	325
III ..	—	274	272	1 673	10 332	16 379	5 496	259
IV ..	3	294	1	8 544	11 735	3 854	3 064	251

SITC, Rev. N:o	081.3	121	211.1—2 *)	231	262.1, 2, 8	263.1	274.1	276.3
	Öljykakut ja rouheet Oljekakor och -kross and grits	Tupakka, valmistamaton Tobak, oarbetad Raw tobacco	Nautaeläinten ja hevosten vuodät Hudar av nötkreatur och hästar Neat and horse hides	Luonnon- kautsu, synt. ja regener. kautsu Naturgummi, synt. gummi o. gummi- regenerat 1)	Lampaanvilla ja villatopsi Fårull och tops därav Sheep's and lamb's wool, and wool tops	Puuvilla Bomull Cotton	Rikki Svavel Sulphur	Suola (natrium- kloridi) Salt (natrium- klorid) Salt
	1 000 kg							
1958	57 495	4 793	4 307	2 901	4 579	15 295	63 507	164 019
1959	50 143	5 386	6 512	2 951	4 926	17 985	71 120	186 688
1960	64 112	6 123	6 001	7 407	4 731	21 728	100 306	199 868
1961	46 028	7 244	8 912	9 279	3 955	15 705	85 866	223 422
1962	36 718	6 288	6 882	10 716	3 712	16 389	83 546	274 434
*1963	87 505	6 959	5 468	12 788	3 978	16 408	59 372	267 334
*1962 XII ..	12 002	333	790	986	237	1 248	5 512	16 680
*1963 I ..	29 808	787	628	740	322	3 096	2 531	7 424
II ..	5 044	616	452	1 213	375	243	5 358	4 352
III ..	10 555	53	73	102	56	697	—	1 287
IV ..	4 834	667	547	767	477	292	3 618	1 802
V ..	388	405	505	2 131	442	1 596	7 909	18 828
VI ..	6 015	408	250	1 298	294	1 607	7 366	25 100
VII ..	—	995	250	451	117	3 613	2 887	51 133
VIII ..	4 945	513	290	1 438	526	63	4 129	32 444
IX ..	16 892	314	296	480	336	147	3 326	24 508
X ..	2 396	520	966	1 780	365	65	7 263	37 931
XI ..	2 546	909	635	1 374	366	228	4 279	36 232
XII ..	4 082	772	576	1 014	302	4 761	10 706	26 293
*1964 I ..	11 906	573	433	676	388	2 653	3 370	19 219
II ..	853	307	601	1 240	330	125	5 989	3 302
III ..	1	428	363	474	395	725	1 060	2 925
IV ..	2 273	502	266	842	450	442	4 983	8 488

*) SITC:n nimike käsittää myös muita tuotteita kuin allamainitut.

1) SITC-positionen omfattar även andra produkter än den nedannämnda.

2) Crude rubber incl. synthetic and reclaimed — 1) This SITC-item also contains other products than that below.

14. Tärkeimpien tavarain tuonti (jatk.) — Importen av viktigare varor (forts.) — Imports of certain commodities (cont.)

SITC, Rev. N:o	281	321.4	321.8	332.1	332.2	332.3—4	332.5	514.2(8)
Vuosi ja kuukausi År och månad Year and month	Rautamalmi ja -rikaste Järnmalm och slig <i>Iron ore and concentrates</i>	Kivihilli, antrasiitti yms. Stenkol, antracit o.d. <i>Coal, anthracite, etc.</i>	Koksi ja puolikoksi Koks och halvkok <i>Coke and semi-coke</i>	Bensini Bensin <i>Motor spirits</i>	Petrolli ja raskasbensini Petroleum och tungbensin <i>Petroleum</i>	Polttoöljyt, muut Brännolja, andra <i>Fuel oils, other</i>	Voiteluöljyt ja -rasvat yms. Smörjolja o. -fetter o.d. <i>Lubricating oils and greases</i>	Natrium-karbonaatti (soda) Natrium-karbonat (soda) <i>Sodium carbonate (soda ash)</i>
	1 000 kg			1 000 l		1 000 kg		
1958	124 160	2 124 420	350 989	156 002	41 014	890 476	27 932	31 098
1959	126 571	2 567 430	284 854	29 718	24 367	731 839	36 556	33 234
1960	162 033	2 936 807	229 473	62 274	35 876	1 441 391	44 545	43 750
1961	145 241	2 779 336	260 633	45 395	32 063	1 482 990	71 065	55 774
1962	448 671	2 620 519	356 571	23 528	30 888	1 893 210	52 852	67 128
*1963	390 751	2 182 624	351 848	26 982	32 157	1 944 667	51 247	63 462
*1962 XII ..	8 947	279 270	42 206	1 748	3 567	107 898	3 908	3 989
*1963 I ..	28 660	231 519	20 244	45	1 604	180 926	2 301	5 052
II ..	38 455	81 431	59 885	2 910	6 471	152 157	4 461	4 465
III ..	—	20 623	3 129	2 500	2 591	40 968	435	2 818
IV ..	—	86 840	43 559	1 839	13	61 373	2 223	2 155
V ..	9 800	119 037	29 004	3 710	1 358	126 981	5 899	5 284
VI ..	—	144 107	7 229	33	312	208 367	5 043	4 247
VII ..	83 411	263 357	30 572	4 441	3 031	249 807	6 408	5 562
VIII ..	33 709	217 987	28 515	1	463	57 603	3 787	4 502
IX ..	51 682	253 672	31 744	1 311	3 720	189 322	5 274	6 713
X ..	89 605	281 797	30 633	6 766	5 121	273 731	6 511	12 531
XI ..	34 331	269 628	39 434	3 405	3 594	181 998	3 480	5 742
XII ..	21 098	212 626	27 900	21	3 879	221 434	5 525	4 391
*1964 I ..	35 883	141 439	197 355	8	1 425	117 720	8 707	7 729
II ..	27 868	135 308	18 726	66	3 463	148 936	4 388	2 812
III ..	27 705	85 030	83 314	2 880	5 560	189 761	3 613	8 119
IV ..	25 562	92 629	27 291	2 264	627	223 932	6 067	3 794

SITC, Rev. N:o	271.2, 561.1	271.3, 561.2	561.3	621	629.1	652	653.2	662.3
Vuosi ja kuukausi År och månad Year and month	Typpi-lannoitteet Kväve-gödselmedel <i>Nitrogen fertilizers</i>	Fosfaatti-lannoitteet Fosfat-gödselmedel <i>Phosphated fertilizers</i>	Kalli-lannoitteet Kaligöd-selmedel <i>Potash fertilizers</i>	Puolivalmis-teet kautusta Halvfabrikat av gummi <i>Rubber fabrica-ted materials</i>	Ajoneuvojen ja lentok. ulko- ja sisärenkaat Däck och slangar för fordon och flygmaskiner ¹⁾	Puuvilla-kankaat Tyger av bomull <i>Cotton fabrics</i>	Villa- ja karva-kankaat Tyger av ull och av djurhår <i>Woollen and worsted fabrics</i>	Tulenkestävät rakennus-tarvikkeet Eldfasta byggnads-material <i>Refractory construction materials</i>
	1 000 kg							
1958	85 889	249 359	77 898	6 167	3 130	2 466	842	7 438
1959	77 117	297 459	104 418	6 495	5 150	3 215	930	6 262
1960	142 802	348 270	173 236	5 663	5 725	3 468	888	10 805
1961	151 539	363 036	133 983	2 485	5 605	3 013	906	17 782
1962	100 062	310 788	139 014	2 895	5 626	2 796	941	16 619
*1963	138 311	262 188	139 791	3 122	6 330	2 640	984	15 940
*1962 XII ..	6 506	42 298	15 578	221	336	125	44	1 370
*1963 I ..	4 930	15 033	5 806	213	454	299	110	1 841
II ..	10 500	7 119	—	257	304	285	79	582
III ..	5 056	—	—	87	118	52	22	1 008
IV ..	21 670	20 014	8 345	275	604	317	64	704
V ..	20 197	31 225	13 953	322	792	275	100	1 167
VI ..	27 403	17 815	17 144	285	758	171	78	1 026
VII ..	6 600	20 636	4 830	284	586	187	95	2 051
VIII ..	12 827	11 128	15 890	283	433	237	134	1 340
IX ..	6 233	14 071	17 221	335	594	228	96	2 347
X ..	7 931	43 717	18 102	316	586	192	83	1 332
XI ..	8 847	41 133	25 274	256	630	201	55	1 271
XII ..	6 117	40 297	13 226	209	471	196	68	1 271
*1964 I ..	6 425	14 610	11 392	342	375	226	97	721
II ..	8 868	4 450	4 255	281	489	260	81	942
III ..	11 196	31 826	11 362	247	532	241	70	567
IV ..	13 541	20 326	8 167	354	1 028	264	67	1 038

¹⁾ Rubber tyres and tubes for vehicles and aircraft.

14. Tärkeimpien tavarain tuonti (jatk.) — Importen av viktigare varor (forts.) — Imports of certain commodities (cont.)

SITC, Rev. N:o	671.2	672	673	674	678	722.1	732.1—3, 6, 7	864.1 ¹⁾
Vuosi ja kuukausi År och månad Year and month	Takkirauta Tackjärn Pig iron	Valanteet ja ainekset, rautaa tai terästä Göt o. ännen av järn l. stål Ingots and other primary forms of iron or steel	Rauta- ja terästantot, myös muototangot Stång, även profilstång, av järn l. stål Iron and steel bars, rods, shapes, etc. incl. sheet piling	Rauta- ja teräslevy sekä universaali-rauta Järn- och stålplåt samt universäljárn Iron and steel plates, sheets and universals	Rauta- ja teräsputket sekä osat Bör o. rördelar av järn o. stål Iron or steel tubes, pipes and fittings	Generaattorit, moottorit yms. Sähkökonseer Generatorer, motorer o. a. d. Elektriska maskiner Generators, motors and other electric machines	Autot ja niiden alustat Automobilier o. underreden till dem Automobiles and automobile chassis	Tasku-, ranne- ja herätyskellot yms. Flock-, armbands- och väckarur o. a. d. Watches and clocks, etc.
	1 000 kg						Kpl - St. - Nr	
1958	1 863	15 713	66 420	169 589	39 065	4 099	21 738	256 609
1959	3 849	138 132	80 833	165 872	55 251	6 158	31 177	341 459
1960	2 974	137 387	139 242	221 876	64 482	7 787	44 954	401 400
1961	2 725	105 686	117 281	261 190	74 157	5 277	56 980	488 246
1962	3 431	80 412	122 542	244 010	69 639	6 087	72 121	532 450
*1963	7 059	60 010	78 587	246 606	62 630	4 292	57 958	415 384
*1962 XII ..	24	4 464	6 079	14 067	3 592	275	4 195	46 234
*1963 I ..	471	1 651	8 137	18 204	4 505	501	2 550	29 415
II ..	97	6 008	4 284	17 403	3 605	538	2 290	29 737
III ..	—	97	902	6 678	2 192	241	751	7 531
IV ..	61	611	5 075	16 088	4 460	412	5 998	33 869
V ..	780	7 869	8 826	28 645	8 346	437	10 402	37 583
VI ..	—	9 925	6 252	23 649	5 770	416	8 033	27 539
VII ..	2 176	7 584	5 996	22 256	7 248	319	6 877	50 083
VIII ..	632	4 976	8 122	22 886	6 167	224	5 003	41 960
IX ..	—	1 045	7 804	19 060	5 232	247	4 036	31 650
X ..	2 500	8 721	9 428	37 279	6 289	391	4 262	48 485
XI ..	40	3 116	6 506	20 201	4 477	239	3 097	52 939
XII ..	302	8 407	7 255	14 257	4 338	327	4 659	24 593
*1964 I ..	—	680	9 283	24 301	5 581	307	5 344	43 254
II ..	10 023	4 766	10 624	25 078	4 175	357	6 682	35 430
III ..	160	5	8 563	20 901	4 636	445	8 340	49 299
IV ..	285	5 347	8 575	33 676	6 951	531	12 011	48 379

15. Tärkeimpien tavarain vienti — Exporten av viktigare varor — Exports of certain commodities

Ulkomaankauppatilaston mukaan — Enligt utrikeshandelsstatistiken — According to Foreign Trade Statistics

SITC, Rev. N:o	023	024	242	242.1	242.4	243	251.2	251.6, 8	251.7
Vuosi ja kuukausi År och månad Year and month	Voi Smör Butter	Juusto Ost Cheese	Pyöreä puutavara — Rundvirke — Round wood			Sahattu ja höylätty puutavara Sågade och hyv. trävaror Sawn and planed wood	Puuhioke*) Slipmassa*) Mechanical wood pulp*)	Sulfiitti- ja dissolvingselluloosa *) Sulfit- och dissolvingselluloosa *) *) *)	Sulfaattiselluloosa *) Sulfaat-celluloosa*) Sulphat wood pulp*)
	1 000 kg		1 000 k-m ² — 1 000 f-m ³			1 000 stds	1 000 kg		
1958	20 528	14 882	3 861	2 222	1 073	775	143 165	724 978	476 166
1959	21 432	17 852	3 812	2 445	984	956	138 944	770 396	549 179
1960	25 724	16 962	4 777	3 176	934	1 140	175 585	918 561	500 131
1961	17 500	17 793	5 995	4 251	1 069	1 110	159 895	871 922	569 522
1962	10 209	16 860	3 707	2 437	725	1 014	150 279	827 591	730 656
*1963	15 772	17 203	2 156	1 212	503	982	172 196	861 188	893 419
*1962 XII ..	170	1 224	111	72	22	72	14 186	70 010	76 924
*1963 I ..	296	576	160	71	24	37	13 408	57 098	67 542
II ..	193	1 591	27	17	3	7	9 476	60 151	55 590
III ..	—	471	23	10	—	3	8 232	31 255	29 144
IV ..	377	1 772	29	13	6	11	16 051	87 911	87 001
V ..	2 420	1 057	165	115	30	89	21 490	102 223	109 173
VI ..	2 662	1 197	207	140	33	112	16 449	88 143	90 049
VII ..	1 911	1 569	429	252	113	157	16 205	68 379	65 623
VIII ..	2 318	1 455	357	218	78	144	10 667	68 184	84 041
IX ..	1 078	2 194	312	128	115	124	13 054	76 464	79 239
X ..	1 878	1 911	224	135	45	117	18 713	74 323	89 350
XI ..	1 193	1 867	131	65	33	103	16 150	74 632	73 515
XII ..	1 446	1 543	92	48	23	77	12 301	72 425	63 152
*1964 I ..	2 355	1 255	86	59	18	47	16 623	96 652	104 206
II ..	1 906	1 697	70	34	10	36	15 570	74 844	65 379
III ..	1 622	2 046	16	5	2	15	11 257	66 107	68 016
IV ..	2 439	1 613	26	13	2	42	14 441	81 459	63 442

1) SITC:n nimike käsittää myös muita tuotteita kuin allamainitut — 2) Kuivaa painoa.

3) SITC-positionen omfattar även andra produkter än den nedan nämnda — 4) Torr vikt.

5) This SITC-item also contains other products than that below — 6) Dry weight — 7) Sulphite wood pulp, and chem. wood pulp, dissolving grades.

15. Tärkeimpien tavarain vienti (jatk.) — Exporten av viktigare varor (forts.) — Exports of certain commodities (cont.)

SITC, Rev. N:o	276.4	281	283.5	681.1—2	682.4	641	641.1	641.2	
Vuosi ja kuukausi År och månad Year and month	Asbesti Asbest Asbestos	Rautamalmi ja rikaste Järnmalm och slig Iron ore and concentrates	Sinkkimalmi ja rikaste Zinkmalm och slig Zinc ore and concentrates	Vaneri Faner Plywood and veneers	Rakennuspuusepänteokset Byggnads- snickerier Builders woodwork	Siltä — Därav Of which Koottavat talot, ml. osat Monteringsfärdiga hus, inkl. delar ¹⁾	Paperi ja pahvi Papper och papp Paper and paper-board	Sanoma-lehtipaperi Tidningspapper Newsprint paper	Paino- ja kirjapaperi Tryck- och skrivpapper Printing and writing paper
	1 000 kg			1 000 k-m ² f-m ²	1 000 kg				
1958	6 081	403 511	90 067	239	8 900	6 364	1 375 236	584 514	144 255
1959	5 358	401 580	120 761	296	6 000	3 164	1 495 855	575 876	146 270
1960	5 551	433 320	89 870	358	3 019	921	1 737 647	691 115	172 505
1961	5 671	430 297	86 881	329	4 471	1 799	2 107 629	846 240	218 693
1962	5 726	346 313	101 473	357	2 049	1 396	2 283 666	869 726	241 191
*1963	5 744	377 833	142 943	384	20 601	19 428	2 457 206	882 458	281 969
*1962 XII ..	457	11 470	10 236	32	187	94	203 744	81 679	19 718
*1963 I ..	304	8 646	—	32	46	33	176 478	63 971	19 657
II ..	243	—	—	30	566	537	170 169	54 099	20 327
III ..	260	4 950	—	18	73	—	92 684	30 121	8 498
IV ..	744	11 989	—	41	202	42	243 172	79 128	28 260
V ..	643	7 661	—	42	281	179	276 038	102 051	35 863
VI ..	438	57 386	24 247	31	288	281	191 215	67 206	20 154
VII ..	383	68 335	24 702	21	342	323	194 056	70 706	26 202
VIII ..	689	63 802	19 875	30	325	148	219 734	79 391	21 336
IX ..	463	37 778	22 928	35	410	246	216 991	82 915	22 908
X ..	705	41 291	19 794	39	281	240	248 461	94 218	30 271
XI ..	423	51 800	6 664	33	4 300	4 231	218 253	84 656	24 299
XII ..	449	24 195	24 733	32	13 487	13 167	209 955	73 996	24 193
*1964 I ..	593	8 774	7 825	37	718	661	208 715	75 066	24 598
II ..	609	5 060	5 040	41	135	98	202 130	68 284	27 014
III ..	358	—	2 750	27	146	116	194 664	64 239	24 556
IV ..	463	12 666	5 114	38	304	271	228 401	79 346	28 580

SITC, Rev. N:o	641.3	641.5	641.6	642	666.5	671.2—5	682.1	899.3(2)
Vuosi ja kuukausi År och månad Year and month	Voimapaperi ja -pahvi Kraftpapper och -papp Kraft paper and paperboard	Konepaperi ja -pahvi Maskinpapper och -papp Machine-made paper and paperboard	Puunkultulevy Träfiberplattor Fibre-boards	Pahvi- ja paperiteokset Varor av papp o. papper Paperboard and paper products	Pöytä- ja fajansiesineet Bords- och fajansartiklar Table- and household articles of faience	Takkirauta ja ferroseokset Taackjärn och ferrolegeringar Pig iron and ferro alloys	Kupari ja kupari-seokset Koppar och kopp.legering. Copper and alloys	Tullitikut Tändstickor Matches
	1 000 kg							
1958	162 438	399 482	83 401	34 426	740	32 584	10 879	1 054
1959	218 971	444 086	109 643	45 406	787	22 806	8 897	1 061
1960	218 076	499 909	128 340	51 747	771	32 723	4 844	1 351
1961	225 302	611 357	146 395	67 239	993	42 530	5 589	1 465
1962	228 185	733 372	152 187	53 855	1 138	180 620	7 311	1 673
*1963	252 801	811 660	161 314	81 591	1 546	233 670	8 917	1 644
*1962 XII ..	23 075	64 041	10 072	3 542	104	25 827	836	129
*1963 I ..	16 440	59 581	11 590	3 667	85	8 809	510	183
II ..	20 495	59 909	10 146	6 260	82	12 395	1 659	60
III ..	8 691	37 457	5 898	1 687	90	5 472	100	1
IV ..	24 235	87 658	16 164	8 241	99	9 162	1 479	216
V ..	29 358	80 435	20 856	7 375	222	28 304	1 644	276
VI ..	22 035	61 652	15 323	7 069	103	33 841	786	95
VII ..	23 697	58 361	9 774	6 837	148	9 638	723	118
VIII ..	25 201	78 330	10 571	7 935	21	16 604	325	123
IX ..	20 678	70 073	14 164	8 297	169	9 955	253	145
X ..	24 417	77 336	15 858	8 362	166	37 142	739	127
XI ..	17 844	69 014	16 420	7 839	239	35 279	474	149
XII ..	19 709	71 854	14 549	8 022	122	27 069	225	150
*1964 I ..	20 363	66 649	15 983	5 701	65	23 304	568	94
II ..	21 203	63 452	15 417	7 685	123	44 672	603	191
III ..	17 463	70 298	12 721	9 131	155	13 276	411	103
IV ..	24 482	74 099	15 902	8 985	94	18 073	1 379	136

1) Prefabricated buildings incl. parts.

16. Rahalaitosten ottolainaus yleisöltä — Penninginrättningarnas inlåning från allmänheten — Deposits in banking establishments

Vuoden ja kuukauden lopussa Vid utgången av End of	Liikepankit Affärsbanker Commercial banks			Kiinnitysluottolaitokset Hypoteeksinrättningar Mortgage banks			Säästöpankit Sparbanker Savings banks			Postisäästöpankki Postsparbanken Post Office Savings Bank		
	Talletukset Deposits	Shekkitilit Check-räkningar Cheque accounts	Yhteensä Total	Tallet. Depos.	Shekkit. Check-räkn. Cheque accounts	Yhteensä Total	Talletukset Deposits	Shekkitilit Check-räkningar Cheque accounts	Yhteensä Total	Talletukset Deposits	Siirtotilit Giro-räkningar Giro-accounts	Yhteensä Total
	Milj. nmk = 100 milj. vnk — gmk — old mk											
1958	1 222.66	395.68	1 618.24	0.29	0.46	0.75	1 312.60	51.93	1 364.53	381.67	167.69	549.36
1959	1 505.48	557.49	2 062.97	0.29	0.36	0.65	1 525.46	63.01	1 588.47	431.20	140.91	572.11
1960	1 813.55	550.83	2 364.38	0.31	0.46	0.77	1 798.59	69.52	1 868.11	485.24	135.94	621.18
1961	2 105.91	577.91	2 683.82	0.29	0.58	0.87	2 079.62	71.43	2 151.05	558.17	143.81	701.98
1962	2 270.37	648.95	2 919.32	0.21	0.42	0.63	2 210.83	81.55	2 292.38	606.61	168.54	775.15
1963	2 441.05	715.27	3 156.32	0.20	0.55	0.75	2 339.88	83.80	2 423.68	648.47	250.31	898.78
1963 IV	2 312.64	692.73	3 005.37	0.27	0.46	0.73	2 238.45	75.48	2 313.93	620.65	202.49	823.14
V	2 326.99	707.08	3 034.07	0.21	0.60	0.81	2 244.74	80.01	2 324.75	617.37	190.95	808.32
VI	2 314.07	668.25	2 982.32	0.17	0.43	0.60	2 221.24	68.58	2 289.82	615.05	184.62	799.67
VII	2 288.16	685.54	2 973.70	0.19	0.65	0.84	2 211.02	69.99	2 281.01	616.23	166.36	782.59
VIII	2 286.43	661.12	2 947.55	0.18	0.63	0.81	2 230.32	74.72	2 305.04	620.33	152.02	772.35
IX	2 301.61	668.74	2 970.35	0.18	0.64	0.82	2 237.79	78.63	2 316.42	621.79	199.30	821.09
X	2 307.66	678.82	2 986.48	0.17	0.50	0.67	2 242.91	77.08	2 319.99	623.74	181.46	805.20
XI	2 322.24	696.40	3 018.64	0.16	0.69	0.85	2 265.78	76.50	2 342.28	624.58	209.58	834.16
XII	2 441.05	715.27	3 156.32	0.20	0.55	0.75	2 339.88	83.80	2 423.68	648.47	250.31	898.78
1964 I	2 452.50	707.30	3 159.80	0.20	0.75	0.95	2 361.43	74.50	2 435.93	655.38	229.12	884.50
II	2 485.96	620.79	3 106.75	0.20	0.70	0.90	2 388.33	68.46	2 456.69	664.80	243.95	908.75
III	2 521.59	615.34	3 136.93	0.19	0.49	0.68	2 404.52	69.95	2 474.47	666.04	292.60	958.64
IV	2 541.46	641.52	3 182.98	0.19	0.59	0.78	2 416.72	68.14	2 484.86	661.73	220.51	882.24
V	2 577.80	645.20	3 223.00	0.18	0.80	0.98	2 444.69	76.52	2 521.21	660.02	256.56	916.58

Vuoden ja kuukauden lopussa Vid utgången av End of	Osuuskauppojen säästö-kassat — Handelslagens sparkassar ¹⁾			Osuuskassojen Keskus Oy Andelskassornas Central Ab Central Bank for co-operative credit societies			Osuuskassat Andelskassor Co-operative credit societies			Kaikkiaan Inalles All banking establishments		
	SOK:n jäsenosuus-kaupat SOK:s medlems-handelslag ²⁾	KK:n jäsenosuus-likkeet KK:s medlems-andelslag ³⁾	Talletukset Deposits	Shekkitilit Check-räkningar Cheque accounts	Yhteensä Summa Total	Talletukset Deposits	Shekkitilit Check-räkningar Cheque accounts	Yhteensä Summa Total	Talletukset Deposits	Shekkitilit ⁴⁾ Check-räkningar ⁴⁾ Cheque accounts ⁴⁾	Yhteensä ⁴⁾ Summa ⁴⁾ Total ⁴⁾	
	Milj. nmk = 100 milj. vnk — gmk — old mk											
1958	83.97	107.94	5.90	9.48	15.38	736.82	38.19	775.01	3 851.75	663.43	4 515.18	
1959	99.40	119.73	8.56	11.55	20.11	851.77	45.68	897.45	4 541.89	819.00	5 360.89	
1960	120.08	134.26	8.04	4.77	12.81	1 044.46	55.14	1 099.60	5 404.53	816.66	6 221.19	
1961	134.23	151.05	11.82	10.60	22.42	1 229.22	60.30	1 289.52	6 270.31	864.63	7 134.94	
1962	136.47	156.69	10.78	7.67	18.45	1 314.72	62.20	1 376.92	6 706.68	969.33	7 676.01	
1963	145.39	165.27	10.50	13.85	24.35	1 438.24	62.22	1 500.46	7 189.00	1 126.00	8 315.00	
1963 IV	140.19	161.96	7.76	6.89	14.65	1 358.51	62.59	1 421.10	6 840.43	1 040.64	7 881.07	
V	139.97	160.12	9.82	9.19	19.01	1 364.04	65.92	1 429.96	6 863.26	1 053.75	7 917.01	
VI	138.14	159.35	9.53	13.51	23.04	1 341.31	61.10	1 402.41	6 798.66	996.49	7 795.35	
VII	136.58	158.89	10.53	5.50	16.03	1 335.53	62.76	1 398.29	6 757.13	990.80	7 747.93	
VIII	136.06	159.28	10.27	6.77	17.04	1 344.93	67.73	1 412.66	6 787.80	962.99	7 750.79	
IX	138.86	161.65	8.97	8.51	17.48	1 354.53	74.47	1 429.00	6 825.38	1 030.29	7 855.67	
X	141.46	163.02	10.07	8.38	18.45	1 359.58	74.02	1 433.60	6 848.61	1 020.26	7 868.87	
XI	142.98	165.35	9.77	11.10	20.87	1 378.24	75.87	1 454.11	6 909.10	1 070.14	7 979.24	
XII	145.39	165.27	10.50	13.85	24.35	1 438.24	62.22	1 500.46	7 189.00	1 126.00	8 315.00	
1964 I	144.80	167.15	11.69	11.12	22.81	1 456.07	50.89	1 506.96	7 249.22	1 073.68	8 322.90	
II	146.66	169.61	14.45	12.01	26.46	1 491.23	52.10	1 543.33	7 361.14	998.01	8 359.15	
III	148.12	170.72	14.51	17.36	31.87	1 518.65	52.74	1 571.39	7 444.34	1 048.48	8 492.82	
IV	148.14	171.41	14.32	16.08	30.40	1 537.36	51.41	1 588.77	7 491.33	998.25	8 489.58	
V	148.46	169.53	15.60	18.04	33.64	1 560.86	56.86	1 617.72	7 577.14	1 053.98	8 631.12	

¹⁾ Consumers' co-operative savings funds — ²⁾ Finnish Co-operative Wholesale Society — ³⁾ Co-operative Union.

⁴⁾ Postisäästöpankin siirtotilit ml. — Inkl. Postsparbankens girokontor — Incl. giro accounts of the Post Office Savings Bank.

17. Rahalaitosten antolainaus yleisölle — Penninginrättningarnas utlåning till allmänheten — Loans by banking establishments

Vuoden ja kuukauden lopussa Vid utgången av End of	Suomen Pankki Finlands Bank <i>Bank of Finland</i>				Liljekpankit Affärsbanker <i>Commercial banks</i>				Säästöpankit Sparbanker <i>Savings banks</i>				Posti- säästö- pankki*) Post- spar- banken*) Post Office Savings Bank *)		
	Markka- määr. vekselit i mark Bills in marka	Shekki- tilit Check- räkningar <i>Cheque accounts</i>	Muu lai- nananto ¹⁾ Annan kredit- givning ¹⁾ <i>Other advances¹⁾</i>	Yhteensä Summa Total	Vekselit Växlar Bills	Shekki- tilit Check- räkningar <i>Cheque accounts</i>	Muu lai- nananto Annan kredit- givning ¹⁾ <i>Other advances</i>	Yhteensä Summa Total	Vekselit Växlar Bills	Shekki- tilit Check- räkningar <i>Cheque accounts</i>	Muu lai- nananto Annan kredit- givning ¹⁾ <i>Other advances</i>	Yhteensä Summa Total		Lainat Lån Loans	
	Milj. nmk = 100 milj. vmk — gmk — old mk														
1958	88.23	4.40	138.56	231.19	922.05	163.67	659.70	1 745.42	56.14	34.51	1 064.16	1 154.81	290.27		
1959	38.88	2.67	125.33	166.88	969.10	203.49	924.27	2 096.86	64.27	37.58	1 225.40	1 327.25	331.38		
1960	72.32	4.18	115.24	191.74	1 142.52	233.98	1 228.10	2 604.60	81.91	43.96	1 423.48	1 549.35	394.96		
1961	70.83	6.08	109.17	186.08	1 239.97	261.97	1 546.05	3 047.99	109.17	42.54	1 665.92	1 817.63	436.83		
1962	33.55	3.63	103.96	141.14	1 253.63	265.45	1 780.86	3 299.94	108.35	50.04	1 860.13	2 018.52	508.65		
1963	57.17	1.72	85.69	144.58	1 237.25	258.25	1 977.00	3 472.50	105.95	42.56	1 985.23	2 133.74	544.01		
1963 IV	47.77	4.14	109.75	161.66	1 256.98	282.86	1 803.45	3 343.29	105.04	45.64	1 893.70	2 044.38	550.96		
V	52.11	3.37	109.42	164.90	1 273.34	270.47	1 823.90	3 367.71	105.45	42.80	1 910.63	2 058.88	551.34		
VI	51.48	3.89	92.37	147.74	1 261.76	295.26	1 852.44	3 409.46	105.98	47.54	1 910.26	2 063.78	552.70		
VII	45.51	3.11	92.47	141.09	1 251.89	272.43	1 876.69	3 400.41	105.83	45.56	1 924.78	2 076.17	551.68		
VIII	31.84	2.44	90.32	124.60	1 246.19	285.78	1 886.24	3 418.21	104.53	42.84	1 943.83	2 091.20	550.16		
IX	21.54	3.67	91.36	116.57	1 253.89	274.95	1 909.09	3 437.93	107.37	44.43	1 959.86	2 111.66	550.19		
X	30.15	3.18	89.72	123.05	1 247.33	288.25	1 934.13	3 469.71	109.24	45.71	1 978.49	2 133.44	573.76		
XI	31.90	3.21	87.82	122.93	1 243.17	278.17	1 960.32	3 481.66	106.90	43.75	1 993.68	2 144.33	577.00		
XII	57.17	1.72	85.69	144.58	1 237.25	258.25	1 977.00	3 472.50	105.95	42.56	1 985.23	2 133.74	544.01		
1964 I	52.07	1.62	76.53	130.22	1 199.65	270.84	1 975.64	3 446.13	107.00	44.37	1 988.27	2 139.64	547.07		
II	28.91	1.48	74.50	104.89	1 227.04	301.09	1 981.38	3 509.51	106.92	45.31	1 996.50	2 148.73	554.15		
III	23.27	3.38	74.48	101.13	1 248.34	302.56	1 996.50	3 547.40	105.31	43.60	2 001.34	2 150.25	559.54		
IV	20.87	3.51	72.91	97.29	1 315.23	309.79	2 011.31	3 636.33	108.57	45.89	2 015.52	2 169.98	563.14		
V	20.36	2.77	72.91	96.04	1 328.05	274.80	2 025.71	3 628.56	111.71	43.34	2 035.34	2 190.39	569.96		
Milj. nmk = 100 milj. vmk — gmk — old mk															
Vuoden ja kuukauden lopussa Vid utgången av End of	Kiinnitysluot- tolaitokset Hypoteek- inrättningar <i>Mortgage banks</i>				Osuuskassojen Keskus Oy Andelskassornas Central Ab <i>Central Bank for co-operative credit societies</i>				Osuuskassat Andelskassor <i>Co-operative credit societies</i>			Kaikkiaan Inalles <i>All banking establishments</i>			
	Lainat Lån Loans	Vekselit Växlar Bills	Shekkilitit Check- räkningar <i>Cheque accounts</i>	Muu lai- nananto Annan kredit- givning ¹⁾ <i>Other advances</i>	Yhteensä Summa Total	Shekkilitit Check- räkningar <i>Cheque accounts</i>	Muu lai- nananto Annan kredit- givning ¹⁾ <i>Other advances</i>	Yhteensä Summa Total	Vekselit Växlar Bills	Shekkilitit Check- räkningar <i>Cheque accounts</i>	Muu lai- nananto Annan kredit- givning ¹⁾ <i>Other advances</i>	Yhteensä Summa Total	Lainat Lån Loans		
	Milj. nmk = 100 milj. vmk — gmk — old mk														
1958	²⁾ 219.31	36.46	2.94	6.86	46.26	32.25	756.60	788.85	1 102.88	237.77	3 135.46	4 476.11			
1959	²⁾ 325.78	54.11	5.17	8.01	67.29	29.69	870.32	900.01	1 126.36	278.60	3 810.49	5 215.45			
1960	452.16	75.43	5.26	13.77	94.46	31.99	1 049.57	1 081.56	1 372.18	319.37	4 677.28	6 368.83			
1961	515.17	109.86	12.29	24.24	146.39	35.34	1 283.37	1 318.71	1 529.83	358.22	5 580.75	7 468.80			
1962	614.73	86.19	8.78	30.80	125.77	37.36	1 437.42	1 474.78	1 481.72	365.26	6 336.55	8 183.53			
1963	664.31	101.13	8.44	39.27	148.84	36.68	1 574.70	1 611.38	1 501.50	347.65	6 870.21	8 719.36			
1963 IV	626.83	80.51	10.62	30.59	121.72	44.00	1 451.86	1 495.86	1 490.30	387.26	6 467.14	8 344.70			
V	635.09	82.78	9.27	30.53	122.58	39.99	1 472.11	1 512.10	1 513.68	365.90	6 533.02	8 412.60			
VI	637.74	84.53	9.98	31.07	125.58	45.27	1 484.57	1 529.84	1 503.75	401.94	6 561.15	8 466.84			
VII	640.98	80.37	10.89	32.16	123.42	40.84	1 498.60	1 539.44	1 483.60	372.83	6 616.76	8 473.19			
VIII	641.66	85.23	7.06	32.96	125.25	40.35	1 515.81	1 556.16	1 467.79	378.47	6 660.98	8 507.24			
IX	647.54	91.51	12.68	33.27	137.46	38.93	1 534.44	1 573.37	1 474.31	374.66	6 725.75	8 574.72			
X	654.14	89.70	12.56	34.84	137.10	40.10	1 549.97	1 590.07	1 476.42	389.80	6 815.05	8 681.27			
XI	659.22	97.24	12.80	35.30	145.34	38.68	1 562.39	1 601.07	1 479.21	376.61	6 875.73	8 731.55			
XII	664.31	101.13	8.44	39.27	148.84	36.68	1 574.70	1 611.38	1 501.50	347.65	6 870.21	8 719.36			
1964 I	672.69	95.61	12.55	39.57	147.73	39.87	1 576.01	1 615.88	1 454.33	369.25	6 875.78	8 699.36			
II	683.88	74.79	11.71	63.68	150.18	41.37	1 578.27	1 619.64	1 437.66	400.96	6 932.36	8 770.98			
III	687.44	78.30	11.85	66.88	157.03	40.04	1 585.97	1 626.01	1 455.22	401.43	6 972.15	8 828.80			
IV	706.59	82.02	10.90	64.74	157.66	42.77	1 606.34	1 649.11	1 526.69	412.86	7 040.55	8 980.10			
V	751.13	85.05	10.39	66.32	161.76	40.10	1 626.07	1 666.17	1 545.17	371.40	7 147.44	9 064.01			

¹⁾ Vuodesta 1964 alkaen diskontatut kotimaiset ulkomaan rahan määrät vekselit ja hypoteekkilainat — ²⁾ Ml. yksityiset obligaatiolainat — ³⁾ To-
dellisia nostettuja lainoja.

⁴⁾ Fr. o.m. år 1964 diskonterade inhemska växlar i utländskt mynt och hypoteekslån — ⁵⁾ Inkl. privata obligationslån — ⁶⁾ Egentliga lyfta lån.

⁷⁾ Beginning 1964, inland bills discounted in foreign currency and loans on security — ⁸⁾ Incl. private bonded loans — ⁹⁾ Real loans.

18. Suomen Pankki — Finlands Bank — The Bank of Finland

a. Tärkeimmät tilit ja setelinnanto-olkeus — Viktigare konton och sedelutgivningsrätt
Certain accounts and right of note issue

Vuoden ja kuukauden lopussa Vid utgången av End of	Ensissijainen setelikate Ordinarie sedeltäckning Ordinary note cover		Toissijainen setelikate Supplementär sedeltäckning Supplementary note cover			Taseen loppusumma Balansens slutsumma Total	Pitkääikaiset velat Långfristiga skulder Long-term liabilities		
	Kultakassa Guld-kassa Gold reserve	Ulkomaiset valuutat, vekselit ja obligaatit Utländska valutor, växlar o. obligationer Foreign exchange, bills and bonds	Diskonstatut kotimaiset vekselit Diskonterade inhemska växlar Domestic bills discounted	Rediskonstatut vekselit Rediskonterade växlar Rediscounted bills	Valtion vakauttamislaina Statens kon-solideringslån Treasury bond loan		Ulkomaiset Utländska Foreign	Kotimaiset Inhemska Domestic	
	Milj. nmk = 100 milj. vnk — gmk — old mk								
1958	78.5	527.9	214.7	187.1	68.7	1 267.2	113.7	95.0	
1959	84.5	682.4	154.2	47.2	68.7	1 218.1	110.6	30.3	
1960	91.2	661.9	177.3	205.1	37.5	1 251.2	100.3	6.0	
1961	104.2	674.7	165.2	294.6	12.5	1 313.5	90.7	45.2	
1962	135.2	570.1	115.4	401.2	—	1 309.9	79.1	1.1	
1963	134.5	683.3	125.9	325.3	—	1 407.9	66.9	1.1	
1963 V ..	135.4	561.4	129.7	336.9	—	1 375.1	75.6	1.1	
VI ..	135.4	563.0	127.3	416.1	—	1 376.0	73.1	1.1	
VII ..	135.4	570.6	121.3	380.9	—	1 340.3	73.1	1.1	
VIII ..	135.4	605.0	105.7	406.5	—	1 384.0	71.1	1.1	
IX ..	134.5	596.9	95.4	405.4	—	1 353.9	71.1	1.1	
X ..	134.5	603.0	102.5	422.8	—	1 368.6	69.6	1.1	
XI ..	134.5	666.4	103.2	334.9	—	1 370.2	69.6	1.1	
XII ..	134.5	683.3	125.9	325.3	—	1 407.9	66.9	1.1	
1964 I ..	145.7	700.6	120.8	241.2	—	1 338.7	66.9	1.1	
II ..	145.7	721.7	95.6	329.0	—	1 386.2	64.9	1.1	
III ..	145.8	770.3	90.0	316.0	—	1 442.8	64.9	1.1	
IV ..	144.8	788.2	86.0	349.0	—	1 479.5	63.3	1.1	
V ..	144.9	808.6	85.5	329.5	—	1 484.4	63.1	1.1	

Vuoden ja kuukauden lopussa Vid utgången av End of	Lyhytaikaiset velat Kortfristiga skulder Short-term liabilities					Setelinnanto-olkeus Sedelutgivningsrätt Right of note issue	Setelinnanto-olkeus Sedelutgivning Note issue			
	Ulkomaiset valuuttatilit Utländska markkon-ton Foreign exchange accounts	Ulkomaiset markkatilit Utländska markkon-ton Mark accounts of holders abroad	Valtion shekkitilit Statens check-räkning Cheque account of the Treasury	Pankkien shekkitilit Bankernas check-räkningar Cheque accounts of banks	Muutlyhyt- aikaiset velat Övriga kortfristiga skulder Other short-term liabilities		Liikkeessä olevat setelit Utelöpande sedlar Notes in circulation	Lyhyt- aikaiset velat Kortfristiga skulder Short-term liabilities	Shekki- luotoista nostamatta Innestående på check-kredit Undrawn on cheque credits	Setelinnanto- vara Sedelreserv Note reserve
	Milj. nmk = 100 milj. vnk — gmk — old mk									
1958	21.8	46.4	71.5	14.8	26.0	1 076.9	650.8	180.5	8.1	237.5
1959	21.2	47.8	64.2	38.5	6.4	1 037.1	694.4	178.1	9.3	155.3
1960	40.6	42.4	61.9	16.8	5.1	1 173.0	727.3	166.8	9.8	269.1
1961	13.4	37.7	1.1	5.6	15.4	1 251.2	837.1	73.2	8.8	332.1
1962	17.1	35.8	5.5	49.3	4.8	1 205.3	774.4	112.5	4.3	314.1
1963	18.2	33.6	0.2	4.3	2.9	1 269.0	943.7	59.2	5.8	260.3
1963 V ..	18.1	30.9	0.0	52.6	4.5	1 163.4	846.5	106.1	4.6	206.2
VI ..	17.4	30.2	0.6	17.1	4.6	1 198.4	897.1	69.9	4.0	227.4
VII ..	18.2	31.8	11.8	26.9	3.2	1 206.0	834.5	91.9	4.8	274.8
VIII ..	18.4	32.5	47.0	27.9	3.6	1 240.4	847.8	129.4	5.5	257.7
IX ..	19.4	31.4	0.1	14.5	4.8	1 231.4	869.2	70.2	4.3	287.7
X ..	18.6	31.2	0.5	39.7	2.9	1 237.5	859.9	92.9	4.8	279.9
XI ..	18.3	33.7	0.8	4.4	4.1	1 239.0	904.8	61.3	4.7	268.2
XII ..	18.2	33.6	0.2	4.3	2.9	1 269.0	943.7	59.2	5.8	260.3
1964 I ..	20.2	30.2	0.1	36.1	3.2	1 208.4	835.0	89.8	5.9	277.6
II ..	21.0	29.6	0.1	25.1	3.4	1 292.0	893.4	79.2	6.1	313.3
III ..	18.4	28.5	5.3	38.6	2.5	1 322.2	911.3	93.3	4.2	313.4
IV ..	17.6	27.9	12.3	42.5	2.3	1 368.0	905.5	102.6	4.0	355.9
V ..	17.5	27.6	0.2	6.0	2.2	1 368.5	945.4	53.5	4.7	364.9

b. Alin diskonttokorko Lägst diskontranta Lowest discount rate		1949	1/2—1949	30/6	6 3/4 %	1951	16/12—1954	30/11	5 3/4 %	1959	1/3—1962	29/3	6 %
		1949	1/7—1950	2/11	5 3/4 %	1954	1/12—1956	18/4	5 %	1962	30/3—1962	27/4	7 %
		1950	3/11—1951	15/12	7 3/4 %	1956	19/4—1959	28/2	6 1/2 %	1962	28/4—		6 %

c. Avista myyntikurssit — Avista försäljningskurser — *A vista rates of exchange*

Päivä- määrä Datum Date	New York (1 \$)	Mont- real (1 C\$)	Lontoo London (1 £)	Tuk- holma Stock- holm (100 Kr)	Oslo (100 Kr)	Köpen- hamn Köpen- hamn Copen- hagen (100 Kr)	Bryssel Brussels (100 Fr)	Amater- dam (100 Fl)	Zü- rich (100 Fr)	Fr.- furt a/M. (100 DM)	Parisi Paris (100 Fr)	Praha Prag Prague (100 Kš)	Lissabon Lisbon (100 Esc.)	Wien Vien- na (100 sh)	Moskova Moskva Moscow (Clea- ring, 1 Rub)	Rooma Roma Rome (100 lira)	
Viralliset myyntikurssit — Officiella försäljningskurser — <i>Official selling rates</i> — nmk (= 100 vmk — gmk — old mark)																	
1958 ³¹ / ₁₂	3.204	3.325	8.975	61.97	44.87	46.42	6.430	84.78	74.40	76.70	0.6498	44.63	11.185	12.34 ¹⁾	80.35	0.5130	
1959 ³¹ / ₁₂	3.202	3.363	8.960	61.85	44.84	46.43	6.405	84.95	74.20	76.78	0.6498	44.58	11.20	12.34 ¹⁾	80.25	0.5160	
1960 ³¹ / ₁₂	3.205	3.220	8.985	61.95	44.90	46.50	6.450	84.96	74.42	76.80	65.32	44.58	11.20	12.32 ¹⁾	80.25	0.5160	
1961 ³¹ / ₁₂	3.221	3.087	9.045	62.20	45.20	46.84	6.470	89.45	74.65	80.60	65.75	44.58	11.27	12.48	3.5667	0.5192	
1962 ³¹ / ₁₂	3.223	2.994	9.035	62.20	45.12	46.75	6.480	89.61	74.72	80.86	65.80	44.58	11.27	12.48	3.5667	0.5193	
1963 ³¹ / ₁₂	3.221	2.982	9.010	62.05	45.01	46.69	6.470	89.47	74.66	81.09	65.75	44.58	11.24	12.48	3.5667	0.5176	
1963 ³⁰ / ₄	3.223	2.992	9.030	62.10	45.15	46.75	6.470	89.76	74.50	80.80	65.80	44.58	11.26	12.48	3.5667	0.5193	
» ³¹ / ₅	3.223	2.992	9.030	62.20	45.14	46.69	6.465	89.69	74.67	80.97	65.80	44.58	11.25	12.48	3.5667	0.5193	
» ³⁰ / ₆	3.223	2.992	9.030	62.20	45.14	46.77	6.460	89.55	74.48	80.97	65.80	44.58	11.25	12.50	3.5667	0.5185	
» ³¹ / ₇	3.223	2.985	9.030	62.20	45.14	46.73	6.465	89.41	74.66	80.91	65.80	44.58	11.26	12.50	3.5667	0.5192	
» ³¹ / ₈	3.223	2.975	9.025	62.15	45.10	46.69	6.465	89.34	74.72	81.03	65.80	44.58	11.26	12.50	3.5667	0.5192	
» ³⁰ / ₉	3.223	2.995	9.020	62.20	45.05	46.73	6.460	89.47	74.72	80.97	65.80	44.58	11.24	12.49	3.5667	0.5180	
» ³¹ / ₁₀	3.223	2.989	9.020	62.10	45.05	46.69	6.460	89.40	74.72	81.03	65.80	44.58	11.24	12.48	3.5667	0.5180	
» ³⁰ / ₁₁	3.221	2.991	9.015	62.05	45.05	46.69	6.465	89.47	74.66	81.09	65.75	44.58	11.24	12.46	3.5667	0.5180	
» ³¹ / ₁₂	3.221	2.982	9.010	62.05	45.01	46.69	6.470	89.47	74.66	81.09	65.75	44.58	11.24	12.48	3.5667	0.5176	
1964 ³⁰ / ₁	3.219	2.982	9.005	62.00	44.97	46.56	6.460	89.26	74.54	81.00	65.70	44.58	11.23	12.47	3.5667	0.5172	
» ²⁸ / ₂	3.217	2.980	9.000	62.10	44.93	46.52	6.455	89.19	74.34	80.94	65.65	44.58	11.22	12.45	3.5667	0.5168	
» ³¹ / ₃	3.217	2.980	9.000	62.55	44.97	46.64	6.465	89.26	74.34	80.94	65.65	44.58	11.22	12.45	3.5667	0.5152	
» ³⁰ / ₄	3.221	2.980	9.020	62.70	45.05	46.68	6.470	89.26	74.64	81.06	65.70	44.58	11.24	12.47	3.5667	0.5152	
» ³¹ / ₅	3.221	2.980	9.015	62.70	45.05	46.64	6.470	89.19	74.64	81.00	65.70	44.58	11.24	12.47	3.5667	0.5152	

¹⁾ 100 (vanhaa — gamla — old) Rub.

d. Kotimainen clearingliike
Inhemsk clearingrörelse
Domestic clearing accounts

Vuosi ja kuukausi År och månad Year and month	Postiveksellit, shekkt ja siirto- määräykset — Postremissväxlar, checkar o. kontokreditningar <i>Bankers' drafts, cheques and transfer orders</i>	
	Luku Antal 1 000 No.	Määrä Belopp Total sum Milj. nmk
1958	4 166	13 757
1959	4 556	15 083
1960	5 360	17 520
1961	6 154	19 891
1962	6 873	21 505
1963	*7 552	*22 974
1963 V ..	679	2 180
VI ..	615	2 039
VII ..	633	2 111
VIII ..	594	1 920
IX ..	620	1 962
X ..	715	2 194
XI ..	679	2 056
XII ..	708	2 218
1964 I ..	673	2 116
II ..	643	1 996
III ..	630	1 855
IV ..	764	2 263
V ..	708	2 184

19. Postisilrtollike
Postgironrörelsen
Post Office giro accounts

Siirtotilit ¹⁾ Girokonton ¹⁾ <i>Giro accounts¹⁾</i>		Tilitapahtumat (panot ja otot) — Transaktioner (in- och utbetalningar) <i>Transactions (Deposits and withdrawals)</i>	
Luku Antal No.	Määrä Belopp Total sum Milj. nmk	Luku Antal 1 000 No.	Määrä Belopp Total sum Milj. nmk
86 298	306	33 436	68 536
89 113	278	36 426	³⁾ 51 825
95 298	288	39 325	60 070
100 383	312	44 333	67 606
103 063	399	50 511	78 027
106 710	468	53 907	88 506
104 375	328	4 922	7 640
104 688	375	4 201	7 115
104 925	305	3 889	7 574
105 280	334	4 290	7 540
105 648	352	3 926	6 848
106 062	356	4 754	7 638
106 483	363	5 420	7 528
106 710	468	5 991	9 582
106 761	355	4 513	6 771
107 039	442	4 949	7 732
107 677	454	4 917	7 534
109 129	411	4 985	8 301
109 573	444	4 640	7 969

20. Protestoidut veksellit ja
tratat¹⁾
Protesterade växlar och
trattor²⁾
*Protested bills of exchange
and drafts³⁾*

Veksellit Växlar Bills of exchange	Tratat Trattor Drafts	Yhteensä Summa Total
3 598	1 562	5 160
3 245	1 136	4 381
3 496	1 475	4 971
4 675	1 861	6 536
5 132	2 544	7 676
8 463	3 301	11 763
790	225	1 015
789	256	1 045
883	305	1 188
718	214	932
830	270	1 100
941	440	1 381
784	359	1 143
752	421	1 173
432.4	180.0	612.4
571.4	207.5	778.9
491.6	192.9	684.5
429.7	201.5	631.2
*323.5	*231.1	*554.6

1 000 nmk = 100 000 vmk
gmk — old mk

¹⁾ Vuoden ja kuukauden lopussa — ²⁾ Kauppalehden protestilistan mukaan. Kaupungit ja kauppalat — ³⁾ Vuoden 1959 alusta pl. valtion tileillä tehdyt sisäiset siirrot.

¹⁾ Vid utgången av året och månaden — ²⁾ Enligt protestilistan i Kauppalehti. Städer och köpingar — ³⁾ Från början av 1959 exkl. inre gireringar inom statens konton.

¹⁾ End of year and month — ²⁾ According to Kauppalehtin list of protested bills. Urban communes.

21. Helsingin Arvopaperipörssi — Helsingfors Fondbörs — Helsinki Stock Exchange

Vuosi ja kuukausi År och månad Year and month	Myynti — Försäljning — Sales					Merkintä oikeudet Teckningsrätter Subscription rights	Obli- gaatiot Obliga- tioner Bonds	Yh- teensä Summa Total	Osakeindeksi ¹⁾ Aktieindex ¹⁾ Share index ¹⁾ 1948 = 100				
	Osake- keet Aktier Shares	Siltä — Därav — Of which			Pankit Banker Banks				Teolli- suus Industri Industry	Yleis- indeksi Gene- ral- index General index	Pankit Banker Banks	Teolli- suus In- dustri Industry	Yleis- indeksi Gene- ral- index General index
		Teolli- suus Industri Industry	Pankit Banker Banks	Muut Övriga Others									
	1 000 nmk = 100 000 vmk — gmk — old mk												
1958	16 639	12 671	3 118	850	234	1 493	18 366	130	446	385			
1959	22 891	16 953	4 908	1 030	2 936	1 281	27 108	146	506	435			
1960	23 677	17 849	4 146	1 682	1 453	1 158	26 288	162	619	527			
1961	25 081	17 213	5 183	2 685	1 802	1 666	28 549	172	614	527			
1962	26 652	17 697	6 507	2 448	1 891	2 780	31 323	170	605	520			
1963	25 601	17 055	5 790	2 756	750	3 004	29 355	165	637	542			
1963 V	2 113	1 409	481	223	171	294	2 578	169	654	556			
VI	1 906	1 372	342	192	177	224	2 307	166	641	545			
VII	1 579	1 144	274	161	143	205	1 927	164	639	543			
VIII	1 291	790	312	189	118	171	1 580	164	630	536			
IX	2 262	1 595	405	262	11	257	2 530	162	646	547			
X	2 124	1 397	544	183	4	336	2 464	159	644	545			
XI	2 187	1 430	498	259	8	277	2 472	157	623	529			
XII	2 290	1 611	437	242	9	314	2 613	155	607	517			
1964 I	2 606	1 606	646	354	21	521	3 148	161	634	539			
II	2 197	1 460	533	204	7	432	2 636	160	657	556			
III	2 293	1 464	522	307	9	531	2 833	161	670	566			
IV	2 420	1 781	473	166	10	447	2 877	159	660	559			
V	2 768	1 959	465	344	10	460	3 238	154	635	537			

22. Henkivakuutusyhtiöiden hankinta²⁾ — Livförsäkringsbolagens nyanskaffning²⁾ — Life insurance policies²⁾

Uusia vakuutuksia Nya försäkringar Policies granted	
Luku Antal Number	Milj. nmk
137 791	637.5
149 011	737.2
153 132	807.3
158 775	871.4
149 660	891.3
152 662	977.3
12 578	80.9
10 740	66.7
8 926	56.2
11 000	68.7
14 047	91.7
15 229	96.7
14 903	96.7
12 576	89.4
15 009	100.9
14 176	98.4
15 752	102.5
14 731	102.8
12 073	86.1

¹⁾ Unitaksen mukaan. Kuukauden keskihinnat — ²⁾ Suomen Pankin taloustieteellisen tutkimuslaitoksen mukaan. Kuukausitiedot osittain arvioituit.
³⁾ Enligt Unitas. Medelpris per månad — ⁴⁾ Enligt Finlands Banks institut för ekonomisk forskning. Månadsvärdena är delvis uppskattade.
⁵⁾ Mean prices of month — ⁶⁾ The monthly values are partly estimated.

23. Ulkomalnen matkustajaliikenne — Resandetrafiken mellan Finland och utlandet — Foreign passenger traffic

Vuosi ja kuukausi År och månad Year and month	Koko matkustajaliikenne — Hela resandetrafiken — Total passenger traffic														
	Saapuneet — Anlända — Arrivals				Lähteneet — Avresta — Departures										
	Yhteensä Summa Total	Maitse Till lands By land	Meritse Sjöledes By sea	Lentoteitse Per flyg By air	Yhteensä Summa Total	Maitse Till lands By land	Meritse Sjöledes By sea	Meritse Sjöledes By sea	Lentoteitse Per flyg By air						
1962	2 249 219	1 566 776	513 075	169 368	2 250 415	1 568 505	504 913	176 997							
1963	2 366 345	1 668 133	521 211	177 001	2 375 044	1 675 518	518 203	181 323							
	Suomesta suoraan Pohjoismaiden ulkopuolelle lähteneet matkustajat ¹⁾ — Personer som från Finland rest direkt till utomnordiskt land ¹⁾ — Passengers departed directly to countries outside the Northern countries ¹⁾														
	Lähteneet Avresta Departures				Ulkomaalaiset kansalaisuuden mukaan Utlänningar efter medborgarskap Foreigners by citizenship								Lähteneet Suomen kansalaisia Åvresta finnska medborgare Departed Finns		
	Yhteensä Summa Total	Maitse Till lands By land	Meritse Sjöledes By sea	Lentoteitse Per flyg By air	Yhteensä Summa Total	Ruotsi Sverige Sweden	Norja Norge Norway	Tanska Danmark Denmark	Iso-Britannia Storbritannien U'n. Kingdom	Neuvostoliitto Sovjetunionen USSR	Ranska Frankrike France	Saksa Tyskland Germany	Yhdysvallat Förenata staterna USA	Muut maat Övriga länder Others	
1962	130 448	29 357	27 891	73 200	62 258	2 414	357	476	8 743	5 531	3 985	11 180	8 769	20 803	68 190
1963	142 915	29 339	36 147	77 429	58 771	3 613	839	763	9 180	4 733	2 969	11 828	11 176	13 670	84 144
1963 V	12 623	2 392	3 082	7 199	3 955	326	15	254	515	385	114	598	385	1 363	8 668
VI	23 407	6 218	6 854	10 335	7 298	739	74	75	1 443	756	257	1 292	1 164	1 498	16 109
VII	27 145	6 782	11 334	9 029	14 053	1 371	70	160	2 215	600	603	1 945	4 390	2 699	13 092
VIII	22 933	4 897	8 890	9 146	13 210	577	78	40	2 191	733	1 001	3 125	2 613	2 852	9 723
IX	13 518	1 732	3 052	8 734	6 567	151	522	108	1 044	515	312	1 420	886	1 609	6 951
X	8 799	993	989	6 817	3 079	57	31	49	473	280	147	715	478	849	5 720
XI	5 602	780	485	4 337	2 245	29	3	9	303	362	104	606	241	588	3 357
XII	5 617	883	660	4 074	2 062	85	7	8	210	296	108	554	258	536	3 555
1964 I	5 517	480	640	4 397	1 971	88	7	13	274	189	66	581	299	454	3 546
II	5 599	616	519	4 464	1 820	49	5	3	232	208	91	493	193	546	3 779
III	8 826	548	665	5 613	2 230	138	34	14	315	283	129	519	290	508	6 596
IV	11 103	2 272	903	7 928	2 819	210	20	12	287	498	135	583	399	675	8 284
V	14 845	3 830	2 495	8 520	3 920	323	66	51	479	417	171	1 014	543	856	10 925

¹⁾ Toukokuusta 1958 lähtien, pohjoismaiden (Islantia lukuunottamatta) muodostettua yhteisen passintarkastusalueen, ei saada tietoja ko. alueen eri maiden välillä matkustajaliikennän lukumäärästä kansalaisuuksittain — Fr. o. m. maj 1958 utgör de nordiska länderna (med undantag av Island) ett gemensamt passkontrollområde, vilket omöjliggör uppdelning efter medborgarskap av de resande mellan länderna i ifrågavarande område — The Northern countries (excl. Iceland) constitute from May 1958 a joint area of passport control, which makes it impossible to divide by citizenship the passengers travelling between these countries in the area.

24. Moottoriajoneuvot — Motorfordon — Motor vehicles

Vuoden ja kuukauden loppussa Vid utgången av End of	Henkilö-autot Personbilar Cars		Kuorma-autot Lastbilar Lorries		Linja- autot Bussar Buses	Paketti- autot Paket- bilar Vans	Munt autot Övriga bilar Other auto- mobiles	Kaikki autot Alla bilar All automobiles		Käyttövoima Drivkraft Motive power		Moot- toripyö- rät Motor- cycles Motor- cycles
	Yhteensä Summa Total	Ammatt. Yrkeam. Profes- sional	Yhteensä Summa Total	Ammatt. Yrkeam. Profes- sional				Yhteensä Summa Total	Ammatt. Yrkeam. Profes- sional	Bensini Bensin Motor spirits	Diesel	

a. Rekisterissä olevat moottoriajoneuvot — Inregistrerade motorfordon — Motor vehicles registered

1958	139 222	10 701	42 717	22 558	5 219	10 525	2 340	200 023	38 905	181 443	18 490	89 060
1959	160 419	11 312	45 347	24 614	5 479	11 937	2 440	225 622	41 903	199 668	25 845	95 789
1960	183 267	12 171	46 579	25 251	5 874	20 110	2 595	258 425	43 930	226 247	32 041	103 463
1961	216 921	12 930	46 599	25 070	6 263	30 090	2 798	302 671	45 025	265 562	36 824	109 496
1962	259 211	14 346	46 134	24 923	6 575	34 882	2 932	349 734	46 712	307 648	41 801	108 597
1963	303 051	15 992	45 720	24 767	6 902	37 248	3 010	395 931	48 594	349 687	45 987	101 191
1963 I	261 038	14 677	46 566	25 205	6 644	35 203	2 941	352 392	47 399	309 691	42 416	109 062
II	263 878	15 045	46 982	25 472	6 692	35 590	2 965	356 107	48 094	312 757	43 065	109 474
III	266 932	15 278	47 398	25 716	6 759	35 943	2 984	360 016	48 640	316 116	43 615	110 485
IV	270 790	15 627	47 809	25 971	6 814	36 339	3 005	364 757	49 306	320 249	44 223	111 621
V	276 957	16 102	48 226	26 224	6 891	36 846	3 019	371 939	50 118	326 707	44 947	113 910
VI	282 664	16 525	48 596	26 435	6 935	37 328	3 044	378 567	50 815	332 767	45 515	116 034
VII	289 688	16 883	49 060	26 675	6 997	37 823	3 063	386 631	51 497	340 144	46 202	118 712
VIII	295 373	17 116	49 447	26 861	7 057	38 284	3 091	393 252	51 992	346 187	46 780	120 558
IX	301 870	17 368	49 972	27 128	7 129	38 710	3 124	400 805	52 601	353 046	47 474	122 331
X	306 498	17 581	50 479	27 432	7 183	39 153	3 157	406 470	53 203	358 029	48 155	123 506
XI	309 818	17 804	50 841	27 660	7 222	39 589	3 176	410 646	53 697	361 702	48 658	123 902
XII	303 051	15 992	45 720	24 767	6 902	37 248	3 010	395 931	48 594	349 687	45 987	101 191
*1964 I	304 869	16 206	45 955	24 915	6 939	37 524	3 027	398 314	49 001	351 694	46 363	101 286
II	308 107	16 437	46 310	25 154	6 967	37 951	3 043	402 378	49 515	355 264	46 857	101 457
III	313 178	16 667	46 812	25 434	7 021	38 429	3 068	408 508	50 096	360 757	47 494	101 888
IV	321 420	16 976	47 339	25 733	7 070	39 105	3 093	418 027	50 776	369 605	48 165	102 728

b. Rekisteriin merkityt uudet ajoneuvot — Inregistrerade nya motorfordon — Registered new vehicles

Lääni - Län - Province	Tammi-huhtikuu 1964 — Januari-april 1964 — January-April 1964											
Uudenmaan — Nylands ..	5 054	177	362	177	32	477	33	5 958	401	5 524	434	154
Turun-Porin — Åbo-B:borgs	3 044	97	229	156	27	271	16	3 587	295	3 272	315	166
Ahvenanmaan — Ålands ..	179	5	5	1	—	29	3	216	6	213	3	23
Hämeen — Tavastehus ...	1 998	87	185	109	27	229	6	2 445	227	2 204	241	80
Kymen — Kymmene	1 339	78	124	65	9	122	2	1 596	158	1 443	153	52
Mikkelin — S:t Michels ...	1 049	66	99	76	12	80	2	1 242	156	1 104	138	129
Pohjois-Karjalan — Norra Karelens	562	60	53	34	7	70	5	697	102	626	71	55
Kuopion — Kuopio	670	68	91	73	10	86	3	860	154	735	125	75
Keski-Suomen — Mellersta Finlands	511	66	50	37	6	94	2	663	111	584	79	15
Vaasan — Vasa	1 935	87	205	105	11	208	4	2 363	208	2 109	254	64
Oulun — Uleåborgs	996	89	124	81	16	111	6	1 253	194	1 068	185	57
Lapin — Lapplands	1 032	104	92	52	11	80	1	1 216	170	1 036	180	40
Koko maa — Hela riket — Whole country	18 369	984	1 619	966	168	1 857	83	22 096	2 182	19 918	2 178	910
Huhtikuu 1964 — April 1964 — April 1964												
Uudenmaan — Nylands ..	2 309	61	128	65	9	168	11	2 625	140	2 482	143	88
Turun-Porin — Åbo-B:borgs	1 059	35	57	44	4	89	5	1 214	89	1 136	78	103
Ahvenanmaan — Ålands ..	69	3	1	—	—	10	1	81	3	80	1	4
Hämeen — Tavastehus ...	1 013	32	70	36	4	85	2	1 174	73	1 093	81	29
Kymen — Kymmene	648	28	38	16	7	35	1	729	54	679	50	30
Mikkelin — S:t Michels ...	359	18	21	14	3	25	—	408	36	374	34	71
Pohjois-Karjalan — Norra Karelens	239	19	15	9	3	22	2	281	32	259	22	31
Kuopion — Kuopio	260	20	14	11	3	24	1	302	36	276	26	40
Keski-Suomen — Mellersta Finlands	272	19	20	16	3	51	—	346	38	317	29	4
Vaasan — Vasa	1 012	26	76	35	3	84	1	1 176	64	1 095	81	39
Oulun — Uleåborgs	427	17	55	33	6	51	1	540	59	470	70	24
Lapin — Lapplands	575	31	32	20	4	32	—	643	56	587	56	21
Koko maa — Hela riket — Whole country	8 242	309	527	299	49	676	25	9 519	680	8 848	671	484

25. Valtionrautatiet — Statsjärnvägarna — State railways

Vuosi ja kuukausi År och månad Year and month	Kaupallisessa liikenteessä kuljetettu tavaramäärä Befordrat gods i kommersiell trafik Freight carried in commercial traffic		Varsinaiset matkustajat Egentliga resande Passengers carried	Tulot henkilöliikenteestä Inkomster av persontraffiken Receipts from passenger traffic	Tulot tavara-liikenteestä Inkomster av godstrafiken Receipts from freight traffic	Tulot kalkkiaan Summa inkomster Total receipts	Varsinaiset menot Egentliga utgifter Expenditure proper	Ylijäämä (+) tai vajaus (—) Överskott (+) eller underskott (—) Net surplus (+) or deficit (—)
	1 000 t	1 000 000 t-km	1 000	Milj. nmk = 100 milj. vnk — gmk — old mk				
1958	16 140	4 063	31 169	64.62	200.07	296.24	298.54	— 2.30
1959	17 044	4 205	33 392	65.71	207.91	308.85	312.75	— 3.90
1960	19 041	4 865	34 927	67.39	235.57	344.56	337.70	+ 6.86
1961	18 784	4 719	38 164	72.45	243.54	356.86	359.04	— 2.18
1962	18 556	4 910	37 313	76.03	257.52	374.87	378.65	— 3.68
1963	18 118	4 928	*30 858	72.69	253.43	367.05	403.02	— 35.97
1962 XII	1 450	378	3 295	7.29	23.38	39.61	42.44	— 2.83
1963 I	1 525	465	3 680	4.61	22.11	28.85	28.11	+ 0.74
II	1 446	479	2 885	5.01	21.87	28.95	32.82	— 3.87
III	192	62	766	0.84	4.25	6.01	25.85	— 19.84
IV	1 803	568	2 455	5.81	25.76	33.69	32.79	+ 0.90
V	1 901	529	2 807	5.82	23.13	31.88	34.32	— 2.44
VI	1 502	409	2 596	9.32	22.10	33.77	32.90	+ 0.87
VII	1 589	407	2 241	8.93	20.07	31.50	32.93	— 1.43
VIII	1 613	411	2 313	8.20	22.56	39.01	32.80	+ 6.21
IX	1 668	425	2 967	6.13	21.97	30.38	32.52	— 2.14
X	1 821	449	2 621	5.25	24.57	32.84	34.29	— 1.45
XI	1 658	389	2 741	5.55	20.54	28.96	34.03	— 5.07
XII	1 400	335	2 786	7.22	24.50	41.21	49.66	— 8.45
1964 I	1 525	407	2 872	4.88	21.72	28.61	27.34	+ 1.27
II	1 484	430	2 641	5.37	20.97	28.43	34.49	— 6.06
III			2 947	7.27	21.91	31.19	33.85	— 2.66
IV				5.02	22.79	29.94	34.64	— 4.70

26. Ulkomainen merenkulku — Sjöfarten mellan Finland och utlandet — Foreign shipping

Vuosi ja kuukausi År och månad Year and month	Saapuneet alukset — Ankomma fartyg — Vessels entered						Lähteneet alukset — Avgångna fartyg — Vessels cleared					
	Luku — Antal Number		nettotonnia 1 000 nettoton tons		Tuotu tavaramäärä Im- porterad varu- mängd Tons imported 1 000 t	Siitä suomal. aluksilla Därav med finska fartyg Of which with Finnish vessels	Luku — Antal Number		nettotonnia 1 000 nettoton tons		Viety tavaramäärä Ex- porterad varu- mängd Tons exported 1 000 t	Siitä suomal. aluksilla Därav med finska fartyg Of which with Finnish vessels
	Kalkkiaan Summa Total	Niistä suomal. Därav finska Of which Finnish	Kalkkiaan Summa Total	Lastissa Lastförande With cargo			Kalkkiaan Summa Total	Niistä suomal. Därav finska Of which Finnish	Kalkkiaan Summa Total	Lastissa Lastförande With cargo		
1958	9 598	2 728	6 735	4 287	6 044	3 621	9 609	2 751	6 753	5 408	7 603	2 620
1959	11 432	3 315	7 718	4 932	6 761	4 383	11 449	3 299	7 773	6 221	8 829	3 199
1960	13 795	4 159	9 354	6 281	8 955	5 373	13 826	4 156	9 376	7 416	10 400	3 555
1961	15 554	5 150	10 042	6 721	8 993	5 711	15 534	5 138	10 081	7 901	11 026	3 993
1962	14 568	5 471	10 581	7 644	9 670	6 285	14 593	5 445	10 647	7 937	10 166	3 967
*1963	13 711	5 664	10 738	7 838	10 048	6 615	13 687	5 623	10 756	7 956	10 032	4 000
*1963 III	228	156	324	293	414	338	178	123	288	171	198	132
IV	447	234	644	510	772	534	433	241	621	438	629	337
V	1 210	456	968	751	1 042	680	1 193	489	941	688	960	387
VI	1 671	680	1 151	830	902	572	1 618	681	1 180	870	1 022	367
VII	2 121	854	1 371	988	960	609	2 125	850	1 398	1 146	1 194	373
VIII	2 005	829	1 350	919	970	613	2 036	828	1 294	1 033	1 182	392
IX	1 603	607	1 079	745	990	595	1 566	582	1 126	845	1 078	380
X	1 370	489	1 038	697	1 080	664	1 420	505	1 041	752	1 104	401
XI	1 185	468	927	668	940	606	1 222	471	980	660	930	366
XII	1 031	426	888	657	913	587	1 008	392	854	614	766	326
*1964 I	718	360	767	576	843	632	737	358	767	527	750	423
II	528	286	655	538	808	590	550	287	685	451	614	350
III	507	291	666	535	733	566	462	263	604	389	482	277
IV	730	327	735	588	903	643	722	333	754	487	646	319
V	1 376	621	989	755			1 353	656	959	709		

27. Kauppalaivasto — Handelsflottan — Merchant fleet

Vuoden ja kuukauden lopussa Vid utgången av End of	Koko kauppalaivasto Hela handelsflottan Whole merchant fleet		Höyryalukset Ångfartyg Steamers		Moottorialukset Motorfartyg Motor ships	
	Luku Antal Number	1 000 brutto- tonnia brutto- ton Gross tonnage	Luku Antal Number	1 000 brutto- tonnia brutto- ton Gross tonnage	Luku Antal Number	1 000 brutto- tonnia brutto- ton Gross tonnage
1958	538	755	252	362	183	383
1959	517	718	223	312	196	396
1960	521	801	216	314	217	478
1961	533	820	200	295	250	517
*1962	557	880	192	298	287	575
*1963	570	945	179	295	338	644
*1963 V ..	555	908	184	294	318	608
VI ..	561	924	185	298	324	621
VII ..	564	929	183	293	329	630
VIII ..	567	924	183	293	332	625
IX ..	567	918	182	293	332	619
X ..	566	929	180	296	333	627
XI ..	566	933	179	295	334	632
XII ..	570	945	179	295	338	644
*1964 I ..	565	924	174	286	340	633
II ..	567	938	174	290	351	643
III ..	564	936	170	285	353	647
IV ..	563	934	167	281	355	648
V ..	564	932	166	277	357	650

28. Kotimaisten lentoyhtiöiden säännöllinen lentoliikenne
Inhemiska flygbolags reguljära flygtrafik
Scheduled air traffic of Finnish companies

Vuosi ja kuukausi År och månad Year and month	Lento-km Flyg-km Kilometres flown	Matkusta- taji-km Passage- rar-km Passenger- km	Matkus- taji-luku Antal pas- sagerare Passengers carried	Rahitia ja postia Frakt och post Freight and mail
	1 000			1 000 ton-km
1958	10 362	177 351	424 145	2 269
1959	11 000	186 084	434 835	3 696
1960	11 499	228 050	549 884	4 113
1961	11 100	240 225	542 986	4 060
1962	12 433	287 449	652 308	4 908
1963	12 567	312 569	696 266	5 201
1963 III	1 118	30 300	74 489	285
IV	1 055	25 418	59 143	465
V	1 076	27 798	60 703	518
VI	1 113	32 362	67 652	401
VII	1 165	28 453	62 466	371
VIII	1 157	31 163	68 326	454
IX	1 054	29 285	61 477	475
X	1 044	26 427	56 741	509
XI	888	21 784	48 096	394
XII	886	18 621	42 764	446
1964 I	912	18 586	42 065	398
II	906	19 972	44 134	476
III	970	23 863	53 478	448

29. Posti- ja lennätinlaitos — Post- och telegrafverket — Postal, telegraphic and telephone services

Vuosi ja kuukausi År och månad Year and month	Postitulot Post- inkomster Postal revenue	Puhelin- tulot Telefon- inkomster Revenue from telephone services	Lennätin- tulot Telegraf- inkomster Revenue from telegraphic service	Muita tulota Övriga inkomster Other revenue	Yhteensä Summa Total revenue	Kaukopuhelit Fjärrsamtal Trunk calls		Sähkösanomat Telegram Telegrams		Telexkirjoitus Telexskrivning Telex calls		
	1 000 nmk = 100 000 vmk — gmk — old mk					1 000		kotimaassa (3 min. jaks.) inrikes (8 min. period.) i)	ulkomaille (minuu- tetessa) till ut- landet (1 minu- ter) *)	kotimaassa inrikes within Finland	ulkomaille till ut- landet abroad	kotimaassa (sykkä- ksiä *) inrikes (impul- ser) *) within Finland (pulses) *)
1958 ..	101 269	51 447	6 156	1 298	160 171	77 182	2 027	664	446	2 518	762	
1959 ..	107 921	62 312	6 794	1 800	178 828	82 162	2 265	678	486	*) 1 513	927	
1960 ..	116 135	73 513	8 067	2 031	199 746	82 754	2 629	675	475	5 999	1 165	
1961 ..	121 616	80 422	8 712	2 271	213 022	88 483	3 121	714	460	7 903	1 402	
*1962 ..	94 589	88 020	9 050	39 360	231 023	92 991	3 489	732	429	9 772	1 618	
*1963 ..	105 955	104 865	10 059	43 354	264 233	94 959	3 975	704	425	12 571	1 744	
*1963 IV	7 672	9 459	852	3 071	21 054	8 156	331	54	35	1 016	150	
V	8 570	7 414	852	3 000	19 836	8 790	358	80	39	892	162	
VI	7 329	7 925	675	2 836	18 765	7 521	318	62	36	979	137	
VII	8 942	9 359	872	2 954	22 127	7 216	294	57	34	1 023	143	
VIII	8 500	8 041	566	2 837	19 945	7 711	314	60	36	1 160	141	
IX	9 884	9 262	949	3 030	23 124	7 744	329	57	38	1 335	138	
X	10 883	11 615	969	2 982	26 449	8 336	358	53	39	1 264	147	
XI	11 183	8 167	629	2 961	22 940	7 664	343	57	36	1 144	156	
XII	15 773	9 880	833	11 296	37 781	7 474	344	61	32	1 258	128	
*1964 I	8 752	10 589	1 335	2 890	23 566	7 759	350	51	31	943	152	
II	9 512	8 971	722	3 137	22 341	7 256	348	52	30	1 310	145	
III	10 723	9 829	1 143	3 399	26 094	7 509	357	54	30	1 286	136	
IV	10 954	11 667	877	3 450	26 949	7 735	368	57	34	1 136	166	

) Liikenne on ilmoitettu minuutteina elokuun alkuun 1959 saakka ja sen jälkeen liikenteen osittain automatisoituessa eripituisina maksusykä-
ksinä, joihin sisältyy myöskin käsiteltäminen liikenne maksusykäyksiksi muunnettuna — *) Lisäksi 2.03 milj. automaattisen liikenteen eripituisia
maksusykäyksiä.

) Trafiken har till början av augusti 1959 angivits i minuter och därefter, sedan en partiell övergång till automatisk trafik skett, i form av be-
tälningsskott i pulser av olika längd. Det antal impulser som angivits innefattar även den manuella trafikens omräknad i betälningsskott — *) Där-
till 2.03 milj. taxerimpulser av olika längd i automattrafik.

) Within Finland (3-minute periods) — *) Abroad (minutes).

) Traffic is indicated in minutes until August, 1959, and after that date, automatic service having been partly introduced, in taxable pulses with diffe-
rent intervals; the pulse number also includes the manual traffic figures converted into taxable pulses — *) In addition 2.03 million counting impulses
of different length in automatic service.

30. Elintarvikkeiden ym. vähittäiskauppahintoja ¹⁾ — Detaljhandelspriser för livsmedel m.m. ¹⁾ — Retail prices for provisions etc. ¹⁾

Vuosi ja kuukausi År och månad Year and month	Maito, kuorimaton ²⁾ Mjölk, okummad ²⁾ Whole milk ²⁾	Meijerivoi Mejerismör Dairy butter	Margarini Margarin Margarine	Munat Ägg Eggs	Perunat Potatis Potatoes	Herneet, kuivatut Ärter, torkade Dried peas	Vehnäjauhot, hienot (pakkauksessa) Vetemjöl, fint (i förpackning) Wheat flour (in carton)	Ruisjauhot, tavalliset Rågmjöl, vanligt Rye meal	Kaurasuurimot, litistetyt Havregryn, manglade Rolled oats	Manna-suurimot Mannagryn Semolina
	Nmk (= 100 vmk — gmK — old mk) kiloilta — per kg									
1958	0.373	4.763	3.161	2.711	0.188	0.867	0.746	0.550	0.749	0.760
1959	0.397	4.507	3.161	2.798	0.202	1.014	0.879	0.565	0.847	0.878
1960	0.411	4.640	3.161	3.034	0.217	1.077	0.930	0.599	0.896	0.911
1961	0.412	4.640	3.161	2.948	0.184	1.054	0.970	0.603	0.900	0.955
1962	0.433	4.640	3.161	2.812	0.293	1.100	1.023	0.616	0.902	1.002
1963	0.469	4.902	3.161	3.055	0.258	1.257	1.063	0.626	0.913	1.037
1963 IV..	0.473	4.840	3.161	3.347	0.273	1.243	1.031	0.622	0.904	1.007
V..	0.469	4.840	3.161	3.179	0.281	1.245	1.031	0.622	0.905	1.007
VI..	0.463	4.840	3.161	3.101	0.283	1.265	1.031	0.621	0.904	1.007
VII..	0.463	4.840	3.161	3.002	0.281	1.269	1.031	0.622	0.904	1.007
VIII..	0.463	4.840	3.161	2.959	³⁾ 0.373	1.262	1.031	0.621	0.905	1.007
IX..	0.478	5.088	3.161	2.987	0.262	1.266	1.126	0.632	0.905	1.087
X..	0.483	5.170	3.161	3.094	0.229	1.274	1.127	0.632	0.906	1.100
XI..	0.485	5.170	3.161	3.121	0.226	1.283	1.127	0.635	0.940	1.100
XII..	0.485	5.170	3.161	3.070	0.231	1.286	1.127	0.635	0.973	1.100
1964 I..	0.505	5.330	3.360	2.753	0.251	1.322	1.182	0.666	1.035	1.147
II..	0.505	5.330	3.360	2.705	0.263	1.328	1.184	0.667	1.038	1.146
III..	0.528	5.430	3.360	3.080	0.278	1.333	1.185	0.667	1.039	1.147
IV..	0.533	5.430	3.360	3.565	0.284	1.339	1.185	0.667	1.039	1.147
V..	0.533	5.430	3.360	3.614	0.293	1.343	1.185	0.667	1.039	1.147

Vuosi ja kuukausi År och månad Year and month	Ruisleipä, kova (näkki- leipä) Rågbröd, hårt (knäcke- bröd) Crisp rye bread	Ruisleipä, pehmeä Rågbröd mjukt Rye bread	Sianliha, tuore, kylliliha Fläsk, färskt, sidfläsk Fresh pork	Silakka, tuore Strömming, färsk Fresh Baltic herring	Silakka, suolattu Strömming, saltad Salted Baltic herring	Silli, suolattu Sill, saltad Salted herring	Palasokeri Bitsocker Lump sugar	Koivuhalot, pitkät, kotilin- ajettulna ⁴⁾ Björkved, lång, hemkörd ⁴⁾ Birch fuel wood ⁴⁾	Savukkeet ⁵⁾ Cigarettes ⁵⁾
	Nmk/kg								
1958	1.050	0.627	3.337	1.283	1.077	1.725	1.339	71.953	0.927
1959	1.120	0.666	3.557	1.130	1.094	1.927	1.339	65.996	0.950
1960	1.210	0.709	4.158	1.202	1.223	2.052	1.338	64.888	0.950
1961	1.268	0.740	3.948	1.211	1.411	2.157	1.338	69.404	0.904
1962	1.283	0.778	4.037	1.156	1.470	2.191	1.335	74.486	0.972
1963	1.300	0.804	4.346	1.323	1.524	2.286	1.440	83.553	1.137
1963 IV..	1.285	0.785	4.251	1.798	1.519	2.258	1.319	82.403	1.050
V..	1.285	0.785	4.250	1.001	1.506	2.271	1.319	83.294	1.050
VI..	1.285	0.785	4.250	0.791	1.484	2.309	1.499	83.461	1.050
VII..	1.285	0.785	4.259	0.810	1.494	2.317	1.499	84.415	1.064
VIII..	1.285	0.785	4.288	1.270	1.514	2.284	1.499	84.729	1.123
IX..	1.285	0.839	4.391	1.279	1.534	2.296	1.499	84.757	1.262
X..	1.320	0.841	4.544	1.375	1.564	2.312	1.499	85.767	1.300
XI..	1.355	0.841	4.628	1.400	1.561	2.321	1.499	86.016	1.300
XII..	1.363	0.841	4.652	1.376	1.596	2.333	1.689	86.204	1.300
1964 I..	1.479	0.904	4.832	1.491	1.692	2.440	1.861	86.793	1.304
II..	1.482	0.904	4.753	1.704	1.697	2.470	2.292	86.945	1.397
III..	1.491	0.923	4.738	1.665	1.718	2.481	2.292	88.180	1.438
IV..	1.497	0.926	4.655	1.465	1.721	2.490	2.092	88.063	1.447
V..	1.497	0.926	4.611	0.957	1.706	2.512	2.092	87.989	1.448

¹⁾ Sosiaalisen tutkimustoimiston keräämiä vähittäiskaupan keskihintoja 33 paikkakunnan hintatietojen mukaan — ²⁾ Nmk:aa litralta — ³⁾ Uudet perunat — ⁴⁾ Nmk:aa syleitä (4 m³) — ⁵⁾ Nmk:aa laatikolta.

¹⁾ Genomsnittspris för minuthandeln enligt prisuppgifter från 33 orter, samlade av Byrån för social forskning — ²⁾ Nmk per liter — ³⁾ Nypotatis — ⁴⁾ Nmk per famn (4 m³) — ⁵⁾ Nmk per ask.

¹⁾ Average retail prices based on price data from 33 localities, gathered by the Bureau of Social Research — ²⁾ Nmk per litre — ³⁾ New potatoes — ⁴⁾ Nmk per 4 cu. m — ⁵⁾ Nmk per packet.

31. a. Tukkuhintaindeksi — Partiprisindex — Wholesale price index

1935 = 100. Ryhmien painot ilmoitettu sulussa — Gruppvikterna angivna inom parentes — Group weights in parentheses

Vuosi ja kuukausi År och månad Year and month	Kotimarkkinatavarain yleisindeksi Generalindex för hemmarknadsvaerar General index of home market goods (100.00)	Ryhmäindeksi — Gruppindex — Group indices									
		Eläinkunnasta saadut elintarvikkeet Animalliska livsmedel Foodstuffs of animal origin (9.38)	Vilja ja viljatuotteet Spannmål o. spannmålsprodukter Cereals and cereal products (9.22)	Muut kasvikunnasta saadut elintarvikkeet Övriga vegetabiliska livsmedel Other vegetable foodstuffs (15.05)	Rehut Fodermedel Fodder (1.99)	Lannoitteet Gödselmedel Fertilizers (0.94)	Polttoaineet ja voiteluöljyt Bränsle o. smörjöljor Fuel and lubricants (4.78)	Metallit ja metalliteollisuustavarat Metaller o. metallindustrivaror Metals and products of the metal industry (16.99)	Kivi-, savi- ja lasitavarat Sten-, ler- o. glasvaror Stones, clay & glass ware (2.79)	Kemiallisteknilliset tavarat Kemisk-tekniska varor Chemicals (3.95)	Vuodat ja nahkatavarat Hudar och lädervaror Skins and leather goods (4.14)
		1958 ...	2 113	2 259	1 668	2 286	2 223	1 045	2 527	2 122	1 781
1959 ...	2 096	2 217	1 795	2 221	2 269	1 123	2 331	2 059	1 755	2 157	1 979
1960 ...	2 178	2 412	1 875	2 193	2 343	1 166	2 351	2 134	1 716	2 094	1 879
1961 ...	2 196	2 429	1 898	2 048	2 203	1 172	2 466	2 119	1 716	2 142	1 890
1962 ...	2 231	2 450	1 963	2 132	2 301	1 167	2 621	2 129	1 765	2 100	1 819
1963 ...	2 307	2 556	2 041	2 287	2 583	1 187	2 802	2 111	1 820	2 065	1 713
1963 III	2 272	2 538	2 030	2 216	2 552	1 236	2 756	2 122	1 800	2 076	1 734
IV	2 266	2 542	2 029	2 174	2 552	1 236	2 756	2 111	1 800	2 072	1 730
V	2 261	2 526	2 017	2 176	2 602	1 236	2 756	2 097	1 800	2 057	1 730
VI	2 276	2 555	2 016	2 240	2 581	1 236	2 840	2 087	1 800	2 066	1 725
VII	2 311	2 523	2 035	2 395	2 571	1 111	2 840	2 089	1 812	2 061	1 715
VIII	2 316	2 512	2 024	2 419	2 497	1 129	2 840	2 100	1 820	2 067	1 683
IX	2 331	2 635	2 052	2 327	2 554	1 133	2 840	2 100	1 820	2 066	1 683
X	2 336	2 627	2 069	2 322	2 623	1 151	2 860	2 110	1 851	2 061	1 679
XI	2 390	2 649	2 084	2 380	2 691	1 170	2 860	2 131	1 857	2 046	1 692
XII	2 413	2 663	2 091	2 459	2 701	1 188	2 862	2 135	1 878	2 061	1 701
1964 I	2 425	2 671	2 153	2 573	2 877	1 222	2 861	2 008	1 675	2 024	1 803
II	2 460	2 681	2 153	2 747	2 867	1 259	2 890	2 015	1 675	2 038	1 820
III	2 473	2 712	2 163	2 745	2 867	1 271	2 940	2 041	1 675	2 066	1 850
IV	2 482	2 744	2 165	2 744	2 877	1 271	2 940	2 069	1 675	2 070	1 862
V	2 487	2 788	2 165	2 740	2 877	1 271	2 940	2 085	1 711	2 070	1 858

Vuosi ja kuukausi År och månad Year and month	Erikolaindeksi Specialindex Special indices		Tuontitavarain (cif) yleisindex Generalindex för importvaror (cif) General index of import goods (cif) (100.00)	Ryhmäindeksi — Gruppindex — Group indices									
	Jalostam. ja väh. jalost. tav. Oberarb. o. oäsenligt bearb. varor Raw materials and articles mainly unmanufactured (68.03)	Olell. jalost. tav. Väsentligt bearb. varor Articles wholly or mainly manufactured (41.92)		Vilja ja viljatuotteet Spannmål och spannmålsprodukter Cereals and cereal products (5.27)	Muut kasvikunnasta saadut elintarvikkeet Övriga vegetabiliska livsmedel Other vegetable foodstuffs (11.72)	Rehut Fodermedel Fodder (3.58)	Lannoitteet Gödselmedel Fertilizers (3.01)	Polttoaineet ja voiteluöljyt Bränsle och smörjöljor Fuel and lubricants (8.92)	Metallit ja metalliteollisuustavarat Metaller o. metallindustrivaror Metals and products of the metal industry (35.33)	Kemiallisteknilliset tavarat Kemisk-tekniska varor Chemicals (8.60)	Vuodat ja nahkatavarat Hudar och lädervaror Skins and leather goods (3.87)	Kautsu ja kautsuvatavarat Kautschuk och kautschukvaror Rubber and rubber products (1.61)	Keuruain. ja kutomattavarat Spånadsämnen och textilvaror Textiles and textile products (18.07)
	1958 ...	2 391		1 726	1 971	1 828	3 063	2 064	1 053	2 002	2 029	1 728	1 012
1959 ...	2 359	1 732	1 864	1 746	2 556	2 073	1 012	1 859	2 000	1 551	1 481	1 340	1 565
1960 ...	2 474	1 767	1 874	1 763	2 621	2 201	1 018	1 705	2 048	1 535	1 177	1 597	1 578
1961 ...	2 491	1 787	1 841	1 676	2 542	2 044	1 013	1 640	2 025	1 570	1 117	1 397	1 597
1962 ...	2 510	1 845	1 847	1 896	2 349	2 076	1 015	1 731	2 027	1 563	1 059	1 294	1 660
1963 ...	2 580	1 928	1 897	1 902	2 929	2 334	1 029	1 810	1 929	1 521	868	1 260	1 722
1963 III	2 560	1 874	1 840	1 916	2 444	2 193	1 050	1 770	1 972	1 552	916	1 267	1 653
IV	2 548	1 874	1 859	1 924	2 432	2 211	1 051	1 805	1 954	1 545	916	1 271	1 778
V	2 539	1 875	1 848	1 799	2 772	2 211	1 028	1 812	1 892	1 514	916	1 294	1 667
VI	2 549	1 899	1 874	1 838	2 865	2 413	1 028	1 820	1 893	1 512	916	1 294	1 696
VII	2 567	1 958	1 868	1 970	2 859	2 413	1 018	1 814	1 892	1 502	866	1 302	1 647
VIII	2 574	1 957	1 944	1 901	3 339	2 526	1 007	1 804	1 899	1 513	825	1 302	1 753
IX	2 596	1 963	1 978	1 994	3 556	2 452	1 007	1 836	1 914	1 512	825	1 242	1 750
X	2 600	1 970	1 982	1 897	3 376	2 417	1 019	1 836	1 919	1 502	825	1 242	1 914
XI	2 671	2 000	1 939	1 921	3 282	2 453	1 019	1 844	1 921	1 490	825	1 234	1 722
XII	2 700	2 016	1 963	1 897	3 455	2 438	1 019	1 852	1 930	1 503	825	1 142	1 737
1964 I	2 702	2 041	1 984	1 985	3 540	2 316	1 019	1 814	1 921	1 606	875	1 234	1 763
II	2 718	2 102	2 113	1 985	4 405	2 308	1 018	1 844	1 929	1 644	941	1 234	1 853
III	2 733	2 113											
IV	2 766	2 087											
V	2 774	2 090											

¹⁾ Paperivanukkeelle ja sahatulle puutavaralle vuosien 1934—36 keskihinnat = 100 — ²⁾ Vuodesta 1939 lähtien muut vientitavararyhmät yleisindeksistä — ³⁾ Tukkuhintaindeksi laskettuna ilman liikevaihtoveroa — ⁴⁾ Ei ole otettu huomioon lvv:ssa 1. 1. 1951 tapahtunutta muutosta, valmist- ja liikevaihtoveroja.

⁵⁾ Medelpriisen för pappersmassa och sågade trävaror åren 1934—36 = 100 — ⁶⁾ Fr. o. m. år 1939 har övriga varugrupper (13.2 % av den beräknad utan omsättningsskatt — ⁷⁾ Med utslutande av de ändringar i omsättningsbeskattningen, som infördes 1. 1. 1951 och vilka höjde beräknad utan acciser och omsättningsskatt.

For pulp and sawn goods the average prices in 1934—36 = 100 — ²⁾ Since 1939, other export items (13.2 % of the original weight sum) are without sales tax — ³⁾ The change in sales tax 1 January, 1951, is not taken into consideration. This change resulted in an increase in sales.

				Erikolsindeksit — Specialindextal — Special indices						
Kautsu ja kautsutablet Kautschuk och kautschukvaror Rubber and rubber products	Kehruuaineet ja kutomatablet Spånadämnen och textilvaror Textiles and textile products	Paperivanuke, pahvi ja paperi ¹⁾ Pappersmassa, papp o. papper ¹⁾ Pulp, cardboard and paper ¹⁾	Puutavarat ¹⁾ Trävaror ¹⁾ Wood and articles of wood ¹⁾	Kotimaiset tavarat Inhemiska varor Domestic goods	Siltä — Därav — Of which			Tuontitavarat Importerade varor Imported goods	Tuotantohyödykkeet Produktionsföremåden Producers' goods	Kulutus-tavarat Konsumtionsvaror Consumers' goods
					Maataloustuotteet Lantbruksprodukter Agricultural products	Metsätaloustuotteet Skogsbruksprodukter Forestry products	Teollisuustuotteet Industriprodukter Industrial products			
(1.34)	(13.84)	(1.96)	(13.63)	(68.16)	(13.14)	(13.87)	(41.09)	(31.90)	(63.45)	(36.66)
1 066	1 325	1 746	3 163	2 125	2 193	3 106	1 773	2 085	2 144	2 058
1 078	1 293	1 801	3 134	2 134	2 198	3 060	1 801	2 016	2 133	2 033
1 195	1 354	1 846	3 433	2 253	2 338	3 313	1 868	2 016	2 227	2 092
1 140	1 382	1 926	3 649	2 306	2 290	3 561	1 888	1 960	2 275	2 059
1 095	1 429	1 901	3 661	2 366	2 439	3 605	1 924	1 945	2 298	2 116
1 078	1 459	1 930	3 829	2 455	2 500	3 798	1 988	1 989	2 355	2 223
1 082	1 445	1 895	3 693	2 413	2 566	3 679	1 937	1 972	2 322	2 185
1 081	1 451	1 895	3 698	2 405	2 519	3 684	1 937	1 967	2 319	2 173
1 088	1 450	1 895	3 696	2 402	2 500	3 680	1 940	1 958	2 313	2 169
1 088	1 460	1 895	3 694	2 410	2 515	3 685	1 947	1 991	2 324	2 194
1 090	1 467	1 955	3 784	2 461	2 492	3 758	2 014	1 992	2 345	2 253
1 090	1 462	1 968	3 808	2 465	2 493	3 771	2 015	1 997	2 348	2 260
1 072	1 461	1 968	3 911	2 487	2 465	3 872	2 027	1 997	2 370	2 262
1 072	1 462	1 968	3 914	2 494	2 470	3 881	2 034	1 998	2 375	2 267
1 069	1 481	1 968	4 163	2 565	2 517	4 112	2 058	2 016	2 447	2 291
1 042	1 485	1 968	4 212	2 593	2 588	4 141	2 072	2 031	2 467	2 320
1 107	1 504	1 912	4 258	2 625	2 632	4 151	2 107	1 999	2 447	2 386
1 107	1 509	1 912	4 280	2 648	2 654	4 182	2 129	2 056	2 470	2 441
1 091	1 512	1 912	4 281	2 662	2 680	4 200	2 137	2 069	2 484	2 454
1 091	1 509	1 912	4 283	2 663	2 700	4 202	2 131	2 094	2 489	2 469
1 069	1 504	1 912	4 280	2 671	2 723	4 200	2 138	2 096	2 494	2 475

Vienti-tavaran (fob) yleisindexi Generalindex för exportvaror (fob) General index of export goods (fob)	Ryhmäindexit Gruppindextal Group indices		Ulkomaan-kaupan hintasuhde (vientihinnat/tuontihinnat) ¹⁾ Prisbalansen inom utrikes-handeln (exportpris/importpris) ²⁾ Terms of trade ³⁾
	Paperi-vanuke, pahvi ja paperi ¹⁾ Pappersmassa, papp och papper ¹⁾ Pulp, cardboard and paper ¹⁾	Puutavarat ¹⁾ Trävaror ¹⁾ Wood and articles of wood ¹⁾	
(100.00) ⁴⁾	(46.42)	(53.58)	
2 721	2 572	2 849	138
2 564	2 392	2 713	138
2 775	2 413	3 089	148
2 804	2 488	3 078	152
2 784	2 386	3 035	148
2 832	2 441	3 170	149
2 788	2 396	3 128	152
2 788	2 393	3 131	150
2 798	2 392	3 149	151
2 839	2 462	3 166	152
2 847	2 462	3 180	152
2 845	2 453	3 185	146
2 848	2 466	3 180	144
2 861	2 469	3 201	144
2 894	2 470	3 262	149
2 933	2 531	3 282	149
3 016	2 529	3 438	152
3 032	2 534	3 464	144
3 037	2 544	3 464	
3 071	2 546	3 526	
3 091	2 543	3 566	

Epävirallisia rinnakkaisarvoja — Inofficiella parallellserier
Unofficial parallel series

Koti-markkina-tavaran yleisindexi Generalindex för hemmarknads-varor General index of home market goods	Erikolsindeksit — Specialindextal Special indices							
	Kotimaiset tavarat Inhemiska varor Domestic goods		Siltä — Därav Of which			Tuontitavarat Importerade varor Imported goods		
	4)	5)	4)	5)	4)	5)	4)	5)
2 002	2 053	2 059	2 089	1 663	1 712	1 519	1 881	1 975
1 990	2 039	2 069	2 099	1 693	1 742	1 547	1 822	1 911
2 069	2 120	2 187	2 217	1 758	1 808	1 611	1 817	1 915
2 089	2 140	2 239	2 270	1 777	1 827	1 643	1 770	1 864
2 126	2 177	2 298	2 329	1 812	1 862	1 666	1 759	1 852
2 200	2 251	2 387	2 418	1 874	1 926	1 698	1 801	1 894
2 143	2 194	2 311	2 342	1 829	1 880	1 676	1 785	1 879
2 151	2 201	2 324	2 354	1 825	1 876	1 672	1 781	1 875
2 166	2 217	2 345	2 376	1 824	1 875	1 671	1 784	1 878
2 160	2 210	2 338	2 368	1 825	1 876	1 672	1 780	1 874
2 155	2 206	2 334	2 365	1 827	1 878	1 674	1 772	1 865
2 170	2 221	2 342	2 373	1 834	1 885	1 681	1 803	1 897
2 205	2 256	2 393	2 424	1 900	1 952	1 700	1 804	1 898
2 209	2 260	2 397	2 428	1 902	1 953	1 702	1 810	1 903
2 224	2 275	2 418	2 449	1 912	1 964	1 712	1 810	1 903
2 228	2 280	2 424	2 456	1 918	1 970	1 719	1 810	1 904
2 281	2 333	2 494	2 526	1 941	1 994	1 741	1 827	1 922
2 305	2 357	2 522	2 554	1 954	2 007	1 754	1 841	1 936

(13.4 % alkuperäisestä painosummasta) eivät sisälly viennin hintaindeksiin — ¹⁾ Vientitavaran (fob) yleisindexi prosentteissa tuontitavaran (cif) jonka johdosta tukkuhintoihin sisältyvä luv. nousi n. 10 %:sta n. 20 %:iin. Tässä laskelmassa sisältyy hintoihin siis vain 10 %:n luv. — ²⁾ Ihman-urpruugligna viktsumman) ej beaktats — ³⁾ Generalindex för exportvaror (fob) i procent av generalindex för importvaror (cif) — ⁴⁾ Partiprisindex den i partiprisen ingående omsättningskatten från ca 10 % till ca 20 %. I prisen ingår alltså blott 10 % omsättningskatt — ⁵⁾ Partiprisindex not included — ⁶⁾ General index of export goods (fob) in percent of General index of import goods (cif) — ⁷⁾ Index of wholesale prices tax from 10 % to approx. 20%. The above prices, thus, include 10 % sales tax only — ⁸⁾ Index of wholesale prices without excise duties and sales tax.

31. b. Tukkuhintaaindeksi — Partiprisindex — Wholesale price index

1949 = 100. Ryhmien painot limitoitu sulussa — Gruppvikterna angivna inom parentes — Group weights in parentheses

Vuosi ja kuukausi År och månad Year and month	Tavaroiden laatu ¹⁾ — Varuslag ¹⁾ — Quality of goods ¹⁾																																																																																																																																																																																																																													
	Kokonaisindeksi Totalindex Total index		0 Eiintarvikkeet Livemedel Food																1		2		24 Puutavarat Trävaror Wood																																																																																																																																																																																																							
			Siltä — Därav — Of which																Juomat ja tupakka Drycker och tobak Beverages and tobacco		Raaka-aineet (syötäväksi kelpaamattomat) Råvaror (icke ätbara) Crude materials (inedible)																																																																																																																																																																																																									
(100.00)		(23.88)		(1.94)		(3.28)		(8.80)		(5.02)		(1.59)		(2.68)		(3.31)		(3.95)		(16.03)		(10.69)																																																																																																																																																																																																								
	1958	1959	1960	1961	1962	1963	1964	1958	1959	1960	1961	1962	1963	1964	1958	1959	1960	1961	1962	1963	1964	1958	1959	1960	1961	1962	1963	1964																																																																																																																																																																																																		
	190	191	199	200	203	210	197	219	208	256	245	248	261	220	182	180	174	209	212	223	164	168	174	175	186	259	283	296	302	312	325	201	199	196	181	231	215	212	214	215	216	218	239	177	161	158	138	120	121	191	194	194	183	195	221	205	203	214	226	226	233	211	207	225	240	242	254																																																																																																																																																											
I	206	220	214	235	247	251	214	231	180	198	319	348	216	220	219	282	120	110	204	251	225	253	243	279	II	207	222	216	242	260	256	216	230	180	198	319	346	223	224	219	338	121	110	204	252	226	256	245	283	III	208	222	220	239	266	256	221	229	180	203	320	349	243	223	219	329	121	110	204	252	227	257	246	284	IV	207	224	218	243	257	254	219	229	186	208	320	349	225	224	219	313	121	135	208	254	227	257	246	284	V	206	223	214	240	254	260	218	233	185	207	320	349	219	223	219	313	121	135	208	254	227	256	246	284	VI	207	217	217	266	223	182	320	220	244	121	208	228	247	VII	209	217	217	259	221	182	320	221	244	121	237	232	252	VIII	210	219	219	265	222	183	319	232	244	120	237	233	254	IX	212	223	223	274	236	189	332	189	247	122	237	237	260	X	214	227	227	267	231	191	336	187	247	122	237	238	261	XI	216	228	228	261	230	195	338	192	275	122	237	245	270	XII	217	230	230	258	232	196	340	210	278	122	237	248	274

Vuosi ja kuukausi År och månad Year and month	Tavaroiden laatu — Varuslag — Quality of goods																																																																																																																																																																																																																																																																																	
	Siltä — Därav Of which		3		Siltä — Därav Of which		4		5		6		Siltä — Därav — Of which																																																																																																																																																																																																																																																																					
			Kivennäis- polttoaineet, kivennäis- öljyt, kaasua, sähkövirta ja vesi Mineraliska bränslen, mineraloljor, gas, elektrisk och vatten Mineral fuels, lubricants, gas, electric energy and water (3.93)				31a Kivennäis- polttoaineet ja kivennäis- öljyt Mineraliska bränslen och mineraloljor Mineral fuels and oils (2.36)		31b Kaasu, sähkövirta ja vesi Gas, electric energy and water (1.57)		Kaavi- öljyt ja rasvat Vegetabiliska oljor och fetter Vegetable oils and fats (0.70)		Kemian teollisuuden tuotteet Produkter av kemisk industri Chemicals (4.20)		Valmistetut teokset Bearbetade varor Manufactured goods (21.79)		64 Paperi ja pahvi sekä nilitä val- mistetut teokset Papper, papp och varor därav Paper, paperboard and manu- factures thereof (2.06)		65 Langat ja kudelmät Garn och vävnader Yarn and fabrics (6.59)		66 Teokset muista kivennäis- ainelsta kuin metallista Varor av minera- liska äm- nen utom metaller Non- metallic mineral manu- factures (2.68)		68 Epäjalot metallit Oädla metaller Base metals (5.69)																																																																																																																																																																																																																																																											
(1.81)		(1.44)		(3.93)		(2.36)		(1.57)		(0.70)		(4.20)		(21.79)		(2.06)		(6.59)		(2.68)		(5.69)																																																																																																																																																																																																																																																												
	1958	1959	1960	1961	1962	1963	1964	1958	1959	1960	1961	1962	1963	1964	1958	1959	1960	1961	1962	1963	1964	1958	1959	1960	1961	1962	1963	1964																																																																																																																																																																																																																																																						
	208	207	209	221	204	207	158	149	160	162	172	194	199	198	199	201	220	212	209	209	213	154	179	181	189	187	178	233	231	212	204	206	230	163	164	163	161	189	188	188	190	191	188	188	191	182	182	188	188	188	191	181	178	188	184	182	178	181	178	188	184	182	178																																																																																																																																																																																																																			
I	202	225	169	178	199	201	210	214	181	181	232	217	159	154	189	189	202	201	188	211	189	185	171	159	II	202	225	168	179	199	201	210	214	181	182	231	215	160	156	189	190	202	201	188	211	189	185	171	162	III	202	225	169	180	199	201	210	214	181	182	228	215	161	158	189	191	202	201	188	211	189	185	171	162	IV	202	225	171	177	199	201	210	214	181	182	229	215	161	159	189	193	202	201	188	212	189	185	169	165	V	202	225	171	172	199	201	210	214	182	182	230	216	159	159	189	194	202	201	188	212	189	187	168	169	VI	202	217	174	199	199	215	215	176	176	230	158	190	202	190	191	202	201	188	212	189	187	168	169	VII	212	174	174	199	199	215	215	176	176	230	153	191	214	190	191	214	191	193	193	167	VIII	212	174	174	199	199	215	215	176	176	230	154	191	214	193	192	214	194	193	193	168	IX	212	171	171	199	199	215	215	176	176	229	154	192	214	193	192	214	194	193	193	168	X	212	173	173	199	199	214	214	176	176	230	154	192	214	194	192	214	194	193	193	168	XI	212	177	177	199	199	214	214	176	176	231	155	193	214	196	193	214	196	195	195	168	XII	212	176	176	199	199	214	214	176	176	229	156	194	214	196	196	201	201	196	196	168

¹⁾ Ryhmittely kansainvälinen tavaranimikkeistön SITC:n mukaan — Gruppering enligt den internationella varunomenklaturen SITC — Classification according to the Standard International Trade Classification.
²⁾ Tuotantotarkoituksiin — För produktionsändamål — For production purposes.

32. Maataloustarvikkeiden ostohintaindeksi ¹⁾
Index för inköpsprisen på lantbruksförnödenheter ¹⁾
Purchase prices of farm supplies, index numbers ¹⁾
 1937—39 = 100

Vuosi ja kuukausi År och månad Year and month	Väkirohut Kraftfoder Concentrated feed	Väkilannoitteet Kraftgödsel Fertilizers	Rakennustarvikkeet Byggnadsmaterial Building supplies	Koneet ja kalusto Maskiner och inventarier Machines and implements	Kaikki maataloustarvikkeet Alla lantbruksförnödenheter All farm supplies					
	1963	1964	1963	1964	1963	1964	1963	1964	1963	1964
1958	1 285		936		1 960		1 806		1 506	
1959	1 320		1 041		1 990		1 851		1 563	
1960	1 342		1 084		2 003		1 885		1 594	
1961	1 259		1 043		2 023		1 931		1 588	
1962	1 316		1 040		2 065		1 970		1 621	
1963	1 467		1 055		2 142		2 022		1 687	
I	1 467	1 518	1 057	1 100	2 109	2 082	1 988	2 175	1 669	1 761
II	1 474	1 520	1 094	1 135	2 109	2 082	1 988	2 175	1 680	1 770
III	1 481	1 525	1 110	1 148	2 127	2 034	2 005	2 244	1 694	1 795
IV	1 485	1 527	1 110	1 148	2 127	2 034	2 005	2 244	1 696	1 795
V	1 485	1 527	1 110	1 148	2 127	2 034	2 005	2 244	1 696	1 794
VI	1 477		1 110		2 140		2 015		1 700	
VII	1 474		961		2 140		2 015		1 662	
VIII	1 451		973		2 140		2 015		1 661	
IX	1 435		1 007		2 146		2 048		1 680	
X	1 441		1 025		2 146		2 048		1 686	
XI	1 460		1 043		2 146		2 048		1 694	
XII	1 475		1 061		2 189		2 052		1 709	

33. Maataloustuotteiden tuottajahintaindeksi ¹⁾
Index för lantbruksprodukters producentpris ¹⁾
Farm product price index (prices paid to producers) ¹⁾
 1937—39 = 100

Vuosi ja kuukausi År och månad Year and month	Kotieläintuotteet ²⁾ Boskapsprodukter ²⁾ Livestock products ²⁾	Pellonviljelytuotteet ²⁾ Åkerbruksprodukter ²⁾ Crop products ²⁾	Kaikki maataloustuotteet Alla lantbruksprodukter All farm products			
	1963	1964	1963	1964	1963	1964
1958	2 235		1 764		2 062	
1959	2 308		1 951		2 176	
1960	2 484		1 848		2 250	
1961	2 487		1 781		2 228	
1962	2 488		1 886		2 266	
1963	2 614		2 050		2 405	
I	2 527	2 657	1 901	2 156	2 297	2 472
II	2 540	2 662	1 967	2 214	2 329	2 497
III	2 595	2 777	2 156	2 232	2 433	2 576
IV	2 614	2 798	2 137	2 250	2 438	2 596
V	2 574	*2 813	2 107	*2 223	2 402	*2 596
VI	2 562		2 075		2 383	
VII	2 569		1 993		2 352	
VIII	2 559		2 025		2 362	
IX	2 664		1 941		2 398	
X	2 700		1 983		2 437	
XI	2 715		2 064		2 475	
XII	2 739		2 114		2 509	

¹⁾ Pellervo-Seuran markkinatutkimuslaitoksen laskelmien mukaan — ²⁾ Malto, munat, sianliha, naudantiha, lampaanliha — ³⁾ Vehnä, ruis, ohra kaura, herne, peruna.

⁴⁾ Enligt beräkningar av Pellervo-Sällskapet institut för marknadsforskning — ⁵⁾ Mjök, ägg, svinkött, nötkött, fårkött — ⁶⁾ Vete, råg, korn havre, ärtor, potatis.

⁷⁾ Calculated by the «Pellervo» agricultural society — ⁸⁾ Milk, eggs, pork, beef, mutton — ⁹⁾ Wheat, rye, barley, oats, peas, potatoes.

34. Rakennuskustannusindeksi ¹⁾ — Byggnadskostnadsindex ¹⁾ — Building cost index
 1951 = 100

Vuosi ja kuukausi År och månad Year and month	Kokonaisindeksi Totalindex Total index	a. Rakennustarvikkeet Byggnadsmaterial Building materials	b. Stivu- ja alaurakat Sido- och underentreprenader By- and subcontractors	c. Työpalkat Arbetslöner Wages	d. Työmaan yleiskulut Allmänna kostnader på arbetsplatsen Overhead costs of the contractor	e. Työmaalla a-d yhteensä (rakentajan indeksi) Kostnadsposterna a-d sammanlagt (byggnadsindex) Cost groups a-d total (Contractor's index)	f. Asian- tunti- ja palkkiot Sakkun- nigarvoden Experts' fees	g. Asian- tunti- ja palkkiot Sakkun- nigarvoden Experts' fees	h. Raken- nus- pää- oman korot Ränta på byggnads- kapital Interest on building capital	Kokonaisindeksi huomio- ottaen liikevaihtoveron palaut ⁴⁾ Totalindex med beaktande av återbäringen av omsättnings- skatt Total index after refund of purchase tax	Palautuksen määrä ⁴⁾ Återbäringens belopp ⁴⁾ Refund of									
	(1000)	(325)	(225)	(245)	(105)	(900)	(32)	(40)	14:25 nmk/m ³	15:20 nmk/m ³										
1958 ...	117	112	119	124	120	118	118	96	113	113										
1959 ...	118	110	121	128	121	119	119	97	114	114										
1960 ...	122	114	123	135	128	123	123	100	118	118										
1961 ...	128	114	128	148	136	129	129	105	124	124										
1962 ...	132	114	133	166	148	133	133	109	128	128										
1963 ...	140	118	138	171	163	141	141	115	136	136										
I ...	135	142	117	117	136	139	158	179	157	170	136	144	136	144	111	117	131	139	131	138
II ...	135	144	117	118	136	142	³⁾ 158	180	³⁾ 157	172	136	145	136	145	111	118	131	⁵⁾ 131	⁵⁾ 131	⁵⁾ 138
III ...	138	146	117	118	138	144	³⁾ 165	186	160	175	139	147	139	147	113	120	134			
IV ...	138	148	117	119	139	145	165	188	161	180	139	149	139	149	113	121	134			
V ...	140	150	117	119	139	146	172	194	163	182	141	151	141	151	115	123	136			
VI ...	140		117		139		173		163		142		142		115		136			
VII ...	140		118		139		171		163		141		141		115		136			
VIII ...	141		118		139		175		164		142		142		116		137			
IX ...	141		118		139		175		164		142		142		116		137			
X ...	143		118		139		180		169		144		144		117		139			
XI ...	143		119		139		180		169		144		144		118		139			
XII ...	145		123		139		182		170		147		147		119		141			

¹⁾ Kustannuserien painotus 4-kerroksisen kivitalon (Helsingissä) kustannussuhteiden mukaan. — ²⁾ Palkkojen ja työmaan yleiskulujen, joista lakon vuoksi ei ole saatu tietoja, oletetaan pysyneen ennallaan — ³⁾ Ensimmäiseltä palkanmaksukaudesta lakon päättymisen jälkeen. — ⁴⁾ Ennen vuotta 1964: 15 ja 16 nmk/m³ — ⁵⁾ Indeksit ei enää lasketa.

⁶⁾ De olika kostnadsposternas vikter bygger på kostnadsrelationerna för ett stenhus om 4 våningar (i Helsingfors). — ⁷⁾ Löner och allmänna kostnader på arbetsplatsen, om vilka uppgifter på grund av strejken saknas antages ha förblivit oförändrade — ⁸⁾ För den första löneperioden efter strejken. — ⁹⁾ Före år 1964: 15 och 16 nmk/m³ — ¹⁰⁾ Indexen uträknas inte mera.

35. Ellinkustannusindeksi
Levnadskostnadsindex
Cost of living index

X 1951 = 100

Sosiaalisen tutkimustoimiston laskelmien mukaan.
Enligt beräkningar utförda av Byrån för social forskning.
According to the Bureau of Social Research.

36. Kuluttajan hintaindeksi
Konsumentprisindex
Consumer price index

X—XII 1957 = 100

Sosiaalisen tutkimustoimiston laskelmien mukaan.
Enligt beräkningar utförda av Byrån för social forskning.
According to the Bureau of Social Research.

Vuosi ja kuukausi År och månad Year and month	Kokonaisindeksi ¹⁾ Totalindex ¹⁾ Total index ¹⁾	Ryhmäindeksi ja (sulussa) niiden painot ²⁾ Gruppindex o. (inom parent.) deras vikter ²⁾ Group indices and their weights (in parent.) ²⁾				
		Ravinto Föda Food	Asunto Bostad Rent	Lämpö ja valo Bränsle och lyse Heating and lighting	Vaate- tus Bekläd- nad Clothing	Munt menot Övriga utgifter Miscel- laneous
		(100.0)	(38.7)	(12.9)	(4.3)	(12.6)
1958	132	140	277	102	83	129
1959	134	141	280	98	85	134
1960	138	147	298	98	86	136
1961	141	150	310	100	87	137
1962	147	156	327	103	90	143
1963	154	164	346	108	93	151
1963 IV ..	153	163	343	107	92	148
V ..	153	163	343	108	92	149
VI ..	153	164	343	108	92	149
VII ..	154	163	343	108	92	151
VIII ..	154	163	343	109	93	152
IX ..	156	167	343	109	93	154
X ..	158	168	356	109	94	155
XI ..	158	169	356	109	94	155
XII ..	158	169	356	109	94	155
1964 I ..	164	175	361	113	104	159
II ..	165	177	361	113	105	160
III ..	167	180	361	114	106	162
IV ..	169	182	361	114	106	163
V ..	170	185	361	114	106	164

Vuosi ja kuukausi År och månad Year and month	Kokonaisindeksi ¹⁾ Totalindex ¹⁾ Total index ¹⁾	Ryhmäindeksi ja (sulussa) niiden painot ²⁾ Gruppindex o. (inom parentes) deras vikter ²⁾ Group indices and their weights (in parentheses) ²⁾				
		Ravinto Föda Food	Asunto Bostad Rent	Lämpö ja valo Bränsle och lyse Heating and lighting	Vaate- tus Bekläd- nad Clothing	Munt menot Övriga utgifter Miscel- laneous
		(100.0)	(38.7)	(12.9)	(4.3)	(12.6)
1958	103	103	102	99	103	105
1959	105	103	104	95	105	109
1960	108	108	110	95	107	111
1961	110	110	115	97	109	111
1962	115	115	121	100	112	117
1963	121	120	128	105	115	123
1963 IV ..	120	120	127	104	114	121
V ..	120	120	127	105	115	121
VI ..	120	121	127	105	115	121
VII ..	120	120	127	105	115	123
VIII ..	121	120	127	105	115	124
IX ..	122	123	127	105	115	125
X ..	124	124	132	106	116	126
XI ..	124	124	132	106	117	126
XII ..	124	124	132	106	117	127
1964 I ..	129	129	134	110	129	129
II ..	130	130	134	110	130	130
III ..	131	132	134	110	132	132
IV ..	132	134	134	111	132	133
V ..	133	136	134	111	132	134

¹⁾ Tähän sisältyy erittelemättömien menojen ryhmä (3.9), jonka muutokset on edellytetty samoiksi kuin kokonaisindeksin — ²⁾ Vuodesta 1958 alkaen elinkustannusindeksin painot ovat samat kuin kuluttajan hintaindeksin.
³⁾ Häri ingår gruppen specificerade utgifter (3.9); förändringarna inom denna har ansetts motsvara förändringarna inom totalindex — ⁴⁾ Fr. o. m. år 1958 är vikterna för levnadskostnadsindex desamma som för konsumentprisindex.
⁵⁾ Including a group (3.9), not specified — ⁶⁾ Beginning 1958 these weights are the same as those used for the consumer price index.

37. Palkkaindeksisarjoja — Löneindexserier — Wage indexes
1957 = 100

Vuosi ja neljännes År och kvartal Year and quarter	Maataloustyöväki ¹⁾ Lantbruksarbetare ¹⁾ Agricultural workers			Teollisuustyöväki ¹⁾ Industriarbetare ¹⁾ Industrial workers			Valtion virkamiehet ⁴⁾ Statens tjänstemän ⁴⁾ State employees				
	Miehet Män	Naiset Kvinnor	Yhteensä Summa	Miehet Män	Naiset Kvinnor	Yhteensä Summa	Palkkausluokat — Avlöningaklasser — Salary classes (1957)				
							33—43	25—32	15—24	6—14	Yhteensä Summa
1959	106	106	106	111	109	111	108	108	110	112	110
1960	113	110	112	119	115	118	112	112	115	118	115
1961	119	113	117	128	124	127	121	123	123	127	124
1962	121	118	120	136	131	134	131	131	129	132	130
1963	141	129	136	145	141	144	160	147	139	142	143
1962 I ..	121	115	119	134	130	133	126	130	128	131	129
II ..	120	116	119	137	131	135	126	130	128	131	129
III ..	120	119	120	137	131	135	126	130	128	131	129
IV ..	124	120	122	137	132	135	146	136	132	134	134
1963 I ..	131	129	130	138	135	137	159	145	135	137	139
II ..	141	130	137	148	142	146	159	145	135	137	139
III ..	142	129	137	148	143	146	160	149	143	146	146
IV ..	145	127	138	148	144	147	160	150	145	147	147
1964 I ..	156	136	148				171	160	155	157	157

¹⁾ Laadittu Sosiaalisen tutkimustoimiston laskelmien mukaan — ²⁾ I neljännes tarkoittaa helmikuun, II nelj. toukokuun, III nelj. elokuun ja IV nelj. marraskuun palkkoja — ³⁾ N.k. arkipyhäkorvaukset ml. — ⁴⁾ Vain peruspalkat pältsä B-palkkaluokkiin siirtyneistä, joiden ennen siirtymävaihetta (1. 10. 1962) nauttimat ikä- ja kalliinpalkanlisät on otettu arvioituna huomioon.
⁵⁾ Enligt beräkningar utförda av Byrån för social forskning — ⁶⁾ I kvartalet avser februari, II kvartalet maj, III kvartalet augusti och IV kvartalet november — ⁷⁾ Inkl. s.k. helgdagsersättningar — ⁸⁾ Endast grundlönen utom för de tjänstemän vilkas lön utgår ent. B-löneklasserna; för dem har tidigare (före den 1. 10. 1962) uppburna ålders- o. dyrorsettillägg uppskatats.

38. Työllisyys ja työpanos
Sysselsättning och arbetsinsats
Employment and labour input

Työvoimatutkimuksen mukaan (otoksen suuruus oli 20 000 henkeä vv. 1959—60 ja 30 000 henkeä vv. 1961—63)
 Enligt arbetskraftsundersökningen (urvalet omfattade 20 000 personer åren 1959—60 och 30 000 personer åren 1961—63)
 According to the Labour Force Sample Survey (size of sample 20 000 persons in 1959—60 and 30 000 persons in 1961—63)

Vuosi ja kuukausi ¹⁾ År och månad ²⁾ Year and month ³⁾	15 vuotta täyttänyt väestö Befolkning 15 år och äldre Population 15 years and over	Työllinen työvoima — Sysselsatta — Employed												
		Työvoima Arbetskraften Labour force	Yhteensä ⁴⁾ Summa ⁴⁾ Total ⁴⁾	Yrittäjät, avustajat perheenjäsenet Företagare, medhjälpare familjemedlemmar Self-employed and family workers	Työntekijät Arbetare Manual employees	Toimihenkilöt Funktionärer Other employees	Maa- ja lantbruk Agriculture	Metsä- talous Skogsbruk Forestry	Teollisuus, käsityö Industri, hantverk Mining, manufacturing, electricity, etc.	Talon- rakennus Husbyggnad House construction	Maa- ja vesirakennus Anläggningsverksamhet Other construction	Kauppa, pankit, vakuutus, kiinteistöt Handel, banker, försäkring, fastigheter Commerce	Liikenne Sambfärdsel Transport, storage, communication	Palvelukset ym. Tjänster mm. Services etc.
1 000														
1960 ...	3 110	2 149	2 117	752	880	483	614	140	478	119	77	232	141	315
1961 ³⁾ ...	3 129	2 144	2 118	731	896	489	621	140	477	122	64	249	130	313
1962 ...	3 183	2 166	2 139	709	907	523	578	119	501	129	72	267	138	334
1963 ...	3 235	2 160	2 128	694	889	545	584	121	496	121	69	274	133	328
1963 ³⁾ IV	3 225	2 109	2 076	678	866	532	560	138	487	102	69	263	131	326
V	3 229	2 129	2 111	692	882	537	619	89	496	111	71	265	134	326
VI	3 233	2 246	2 228	734	937	557	623	91	519	147	76	296	140	335
VII	3 237	2 260	2 238	745	930	563	683	64	516	138	72	295	140	330
VIII	3 242	2 247	2 225	747	915	563	663	64	513	149	73	294	140	328
IX	3 247	2 164	2 141	719	877	545	657	63	497	131	67	272	130	324
X	3 251	2 142	2 113	690	879	544	602	84	494	133	67	275	131	327
XI	3 255	2 132	2 096	673	878	545	548	123	495	125	70	274	130	331
XII	3 259	2 138	2 098	678	873	547	527	163	490	111	65	275	131	335
1964 I	3 264	2 135	2 078	643	875	551	481	195	477	99	71	276	134	349
II	3 269	2 129	2 081	627	890	564	464	204	481	97	67	276	136	356
III	3 273	2 123	2 084	626	890	568	474	186	484	102	69	276	137	356
IV	3 277	2 135	2 103	643	886	574	513	132	498	113	68	282	140	357

Vuosi ja kuukausi ¹⁾ År och månad ²⁾ Year and month ³⁾	Työpanos — Arbetsinsats — Labour input										
	Yhteensä Summa Total	Palkattu työ Avionat arbet Paid labour	Maatalous — Lantbruk — Agriculture		Metsä- talous Skogsbruk Forestry	Teollisuus, käsityö Industri, hantverk Mining, manu- facturing, electricity etc.	Talon- rakennus Hus- byggnad House con- struction	Maa- ja vesi- rakennus Anlägg- ningsverk- samhet Other con- struction	Kauppa, pankit, vakuutus, kiinteistöt Handel, banker, försäkring, fastigheter Commerce	Liikenne Sambfärdsel Transport, storage, communi- cation	Palve- luksut ym. Tjänster mm. Services etc.
			Yhteensä Summa Total	Omalla tilalla På egen lägenhet On family farm							
1 000 työvuosia ja -kuukausia — 1 000 manår och -månader — 1 000 man-years and man-months											
1960 ...	1 796	1 244	420	381	128	439	114	76	215	128	276
1961 ³⁾ ...	1 830	1 278	450	413	132	444	117	60	234	119	274
1962 ...	1 860	1 350	415	376	112	466	123	67	251	127	297
1963 ...	1 851	1 320	435	402	107	457	115	65	258	126	288
1963 ³⁾ IV	1 830	1 320	394	368	129	463	94	67	255	128	300
V	1 890	1 352	457	429	87	482	110	64	258	128	303
VI	1 884	1 321	481	445	85	462	138	69	264	131	254
VII	1 727	1 144	518	472	57	372	118	60	249	125	228
VIII	1 840	1 268	503	458	57	447	142	67	259	124	240
IX	1 908	1 351	503	451	59	473	128	63	256	122	303
X	1 899	1 369	450	414	83	476	129	66	260	128	310
XI	1 885	1 370	407	375	116	477	121	67	261	124	311
XII	1 871	1 363	385	361	152	464	103	67	266	127	307
1964 I	1 854	1 378	343	321	181	455	94	64	264	127	325
II	1 851	1 403	317	285	187	461	93	65	264	127	337
III	1 839	1 384	329	298	173	458	99	65	264	125	326
IV	1 882	1 398	371	337	126	479	109	65	266	132	334

¹⁾ Keskimäärin viikossa — ²⁾ Ml. henkilöt, joiden ammattiasema tai elinkeino on tuntematon — ³⁾ Vuosien 1961—63 luvut on korjattu maaliskuussa 1964 uutta väestöennustetta vastaaviksi — ⁴⁾ Keskimäärin kalkkina arkipäivinä.

¹⁾ I medeltal per vecka — ²⁾ Inkl. personer med okänd yrkesställning eller näring — ³⁾ Siffrorna för 1961—63 har korrigerats i mars 1964 enligt den nya befolkningsprognosen — ⁴⁾ I medeltal per alla vardagar.

¹⁾ Average per week — ²⁾ Incl. persons with unknown status or kind of activity — ³⁾ Figures for 1961—63 have been corrected in March 1964 to correspond to the new population projection — ⁴⁾ Average on all week-days.

39. Työnhakijat ja avoimet työpalkat työnvälitystoimistoissa kuukauden vaihteessa — Arbetssökande och lediga platser i arbetsförmedlingsbyråerna vid månadsskiftet — Applicants and vacancies in employment exchange offices at the turn of the month
 Tiedot perustuvat työnvälitystoimistojen kuukauden ensimmäisenä päivänä laatimiin tilastoihin — Uppgifterna grundar sig på den statistisk arbetsförmedlingsbyråernas uppgör den första i varje månad — Information is based upon statistics made by the employment exchange offices on the 1st of the month.

Vuosi ja kuukausi År och månad Year and month	Työnhakijoita Arbetsökande Applicants for work	Avoimia työpalkkoja Lediga platser Vacancies	Näistä — Därav — Of which										Toimihenkilöt Funktionärer Salaried employees	
			Työntekijöitä — Arbetare — Wage earners											
			Maatalous Lantbruk Agriculture		Metsätalous Skogsbruk Forestry		Teollisuus, käsityö Industri, hantverk Mining, manufacturing, electricity, etc.		Rakennus- toiminta Byggnads- verksamhet Construction		Palvelukset Tjänster Services			
			Työnhakijoita Arbetsökande for work	Avoimia työpalkkoja Lediga platser Vacancies	Työnhakijoita Arbetsökande for work	Avoimia työpalkkoja Lediga platser Vacancies	Työnhakijoita Arbetsökande for work	Avoimia työpalkkoja Lediga platser Vacancies	Työnhakijoita Arbetsökande for work	Avoimia työpalkkoja Lediga platser Vacancies	Työnhakijoita Arbetsökande for work	Avoimia työpalkkoja Lediga platser Vacancies		
1962	14 100	8 541	548	680	611	3 290	2 204	1 064	4 282	656	1 121	1 486	2 392	1 193
1963	24 027	5 741	793	404	843	1 604	5 610	650	7 812	432	1 531	1 401	3 301	1 140
1963 V ..	16 272	10 162	394	1 248	317	2 968	3 835	1 203	2 628	925	1 154	1 935	2 874	1 600
VI ..	12 909	6 716	401	622	360	2 202	2 903	737	2 490	604	1 275	1 254	2 202	1 135
VII ..	15 423	6 360	386	334	329	2 287	5 119	859	2 693	350	1 339	1 366	2 507	1 020
VIII ..	15 659	7 858	472	404	438	2 094	2 764	945	3 835	628	1 501	2 376	3 521	1 320
IX ..	20 226	7 129	729	408	534	2 521	3 800	762	5 636	773	1 667	1 577	3 923	1 025
X ..	27 364	5 298	1 287	196	917	2 259	5 283	440	8 501	409	2 076	1 054	4 481	890
XI ..	32 122	3 963	1 329	148	1 241	1 033	6 339	437	12 075	175	1 841	985	4 036	1 140
XII ..	34 199	3 307	902	118	1 135	781	9 256	333	14 688	124	1 236	1 091	2 962	788
1964 I ..	37 124	3 360	1 084	148	1 437	488	6 586	450	16 376	179	2 165	990	4 246	1 037
II ..	36 317	3 825	884	193	1 684	448	7 097	500	15 739	192	1 913	1 181	4 072	1 239
III ..	33 144	4 257	724	290	1 394	372	6 793	518	13 903	193	1 624	1 340	3 658	1 399
IV ..	31 419	6 705	712	433	1 079	768	6 588	797	10 136	447	1 981	2 111	4 304	1 991
V ..	25 039	7 667	531	474	520	1 283	4 803	1 305	5 754	769	1 654	1 834	3 981	1 784

40. Julkinen työnvälitystoiminta¹⁾ — Offentlig arbetsförmedling¹⁾ — Public employment exchange service

Tiedot perustuvat työnvälitystoimistojen kuukausittain laatimiin toimintakertomuksiin
 Uppgifterna grundar sig på arbetsförmedlingsbyråernas månatliga verksamhetsberättelser
 Information is based upon monthly reports of the employment exchange offices

Vuosi ja kuukausi År och månad Year and month	Työnhakijoita Arbetsökande Applicants for work			Tarjottuja palkkoja Lediga platser Vacancies offered			Työnvälityksiä Förmedlade platser Filled vacancies			Työnhakijoita välitetty muulle kuin kotipaikkakunnalle ²⁾ Arbetsökande förmedlade till annan ort än hemorten ²⁾ Interlocal placements ²⁾
	Miehet Män Men	Naiset Kvinnor Women	Yhteensä Summa Total	Miehet Män Men	Naiset Kvinnor Women	Yhteensä Summa Total	Miehet Män Men	Naiset Kvinnor Women	Yhteensä Summa Total	
1962	276 638	125 452	402 090	259 732	115 830	375 562	208 825	79 585	288 410	60 449
1963	338 904	162 217	501 121	245 607	119 981	365 588	210 378	87 134	297 512	49 656
1963 V ..	28 808	19 662	48 470	30 870	16 095	46 965	24 674	11 630	36 304	6 277
VI ..	22 800	13 078	35 878	22 168	10 539	32 707	19 319	8 841	28 160	5 763
VII ..	19 479	13 050	32 529	17 774	9 438	27 212	15 193	6 408	21 601	4 441
VIII ..	20 860	13 800	34 660	20 308	12 144	32 452	17 256	7 726	24 982	4 162
IX ..	25 193	13 602	38 795	23 817	11 446	35 263	20 611	9 005	29 616	4 886
X ..	34 592	14 012	48 604	27 544	9 777	37 321	23 927	7 923	31 850	5 255
XI ..	35 503	12 387	47 890	19 506	8 723	28 229	18 281	6 795	25 076	3 606
XII ..	27 325	11 948	39 273	13 796	7 269	21 065	12 771	5 712	18 483	2 338
1964 I ..	55 274	21 890	77 164	18 020	8 617	26 637	15 574	5 308	20 882	2 704
II ..	28 949	9 721	38 670	14 903	7 038	21 941	13 837	5 151	18 988	2 425
III ..	24 523	9 498	34 021	14 141	7 576	21 717	12 965	5 556	18 521	1 970
IV ..	26 778	13 433	40 211	21 033	11 406	32 439	18 347	7 717	26 064	2 846
V ..	28 142	13 403	41 545	28 282	12 010	40 292	24 032	9 020	33 052	4 070

¹⁾ Ennen v. 1964 ml. työvoimapiirien lisäksi yhdistykset ja ammatinvalinnanohjaustoimistot — ²⁾ Vain toiselle paikkakunnalle asumaan jääneet työnhakijat.
¹⁾ Före år 1964 inkl. utom arbetskraftsdistrikt, föreningar o. yrkesvägledningsbyråer — ²⁾ Endast sökande som bosatt sig på annan ort.
²⁾ Only applicants for work who have taken up residence at a place other than their domicile.

41. Markkinapuutavaran hakkuissa käytetty työvoima — Arbetskraften vid avverkning av marknadsvirke — Labour force in logging for sale

Kuu- kauden lopussa ¹⁾ Vid ut- gången av ²⁾ End of	Työntekijöitä — Arbetare — Workers, 1 000										Hevosia ajotöissä Hästar i körning Horses in hauling 1 000			
	Hakkuu- töissä Huggning Felling	Ajotöissä Körning Hauling	Kuorinta- töissä Barking Barking	Uitto- töissä Flottning Floating	Muissa töissä Annat arbete Other work	Yhteensä Summa Total								
1959 I.	62	52	3) 18	3) 13	16	130					45			
1960 I.	81	69	3) 23	3) 14	15	165					60			
1961 I.	90	70	3) 32	3) 13	13	173					60			
1962 I.	88	65	3) 33	3) 10	13	166					55			
1963 I.	67	51	3) 22	3) 10	19	137					45			
1964 I.	75	49	3) 22		18	142					44			
	1963	1964	1963	1964	1963	1964	1963	1964	1963	1964	1963	1964	1963	1964
I ..	67	75	51	49	—	—	—	—	19	18	137	142	45	44
II ..	56	62	44	52	—	—	—	—	20	19	120	133	41	45
III ..	32	34	28	29	6	5	—	—	15	16	81	84	24	25
IV ..	14	13	4	5	22	23	3	2	12	11	55	54	4	3
V ..	23	20	—	1	6	10	10	9	22	23	61	63	—	0
VI ..	27	—	—	—	2	—	8	—	17	—	54	—	—	—
VII ..	20	—	—	—	—	—	7	—	11	—	38	—	—	—
VIII ..	32	—	—	—	—	—	4	—	13	—	49	—	—	—
IX ..	42	—	—	—	—	—	2	—	14	—	58	—	—	—
X ..	58	—	4	—	—	—	—	—	12	—	75	—	4	—
XI ..	69	—	10	—	—	—	—	—	12	—	91	—	9	—
XII ..	74	—	27	—	—	—	—	—	14	—	115	—	24	—

¹⁾ Kutakin vuotta edustaa työllisyyskauden maksimikuukausi — Varje år representeras av maximimånaden för sysselsättningsperioden
²⁾ 30. IV — ³⁾ 31. V.

42. Työmäärärahoihin palkattu valtion ja kuntien työvoima — Med arbetsanslag anställd statlig och kommunal arbetskraft — Labour force in public works

Vuosi ja kuukausi År och månad Year and month	Valtion töissä I statens arbeten In state works		Kuntien töissä I kommu- nernas arbeten In communal works		Yhteensä Summa Total	
	1 000					
Keskimäärin päivässä — I medeltal per dag — Daily average						
1960 ..	60	—	35	—	95	
1961 ..	48	—	35	—	83	
1962 ..	48	—	36	—	84	
1963 ..	51	—	39	—	90	
Kuukauden lopussa — Vid utgången av månaden — End of month						
	1963	1964	1963	1964	1963	1964
I ..	54	59	40	46	94	105
II ..	58	62	41	46	99	108
III ..	60	64	40	45	100	109
IV ..	53	56	41	45	94	101
V ..	54	53	40	43	94	96
VI ..	52	—	38	—	90	—
VII ..	47	—	37	—	84	—
VIII ..	43	—	36	—	79	—
IX ..	42	—	36	—	79	—
X ..	47	—	39	—	86	—
XI ..	49	—	41	—	90	—
XII ..	51	—	40	—	92	—

**43. Työnselsaukset
Arbetsinställelser
Work stoppages**

Vuosi ja kuukausi År och månad Year and month	Työn- tekijöitä Arbetare Workers affected	Menetettyjä työpäiviä Förlorade arbetsdagar Working days lost
1959	19 764	429 639
1960	19 285	96 209
1961	45 800	41 437
1962	6 963	33 052
1963	104 646	1 380 274
1962 XII	40	40
1963 I	35 003	172 994
II	7 801	506 438
III	17 818	659 791
IV	8 326	29 343
V	32 603	6 905
VI	219	1 065
VII	—	—
VIII	639	1 237
IX	400	580
X	210	228
XI	1 466	1 510
XII	161	183
1964 I	2 736	1 336
II	392	1 713
III	4 737	10 420
IV	*2 692	*836
V	*622	*5 334

**44. Avolmet työpaikat työnvälityksessä ja rekisteröity työttömyys. Koko valtakunta
Lediga platser vid arbetsförmedling och registrerad arbetslöshet. Hela riket
Vacancies in employment exchange and registered unemployment. Whole country**

Vuosi ja kuukausi År och månad Year and month	Avolmia työpaikkoja Lediga platser Vacancies	Työttömät työnhakijat työnvälityksessä Arbetslösa arbetssökande vid arbetsförmedling Unemployed applicants for work registered in employment exchange			
		Yhteensä Summa Total	Työttömyys- kassojen jäseniä Medlemmar av arbets- löshetskassor Members of unemployment funds	Työttömyyskortistolissa I arbetslöshetsregistren In unemployment registers	
		Yhteensä Summa Total	Työttömyys- korvauksen saajia Arbetslöshets- ersättnings- tagare Recipients of unemployment assistance		
Luku — Antal — Number					
Keskimäärin päivässä — I medeltal per dag — Daily average					
1960	5 257	—	—	1 560	—
1961	8 828	8 153	2 203	294	133
1962	8 542	10 299	3 961	419	149
1963	5 741	18 571	8 063	215	101
Kuukauden lopussa — Vid utgången av månaden — End of month					
1963 V	10 162	10 570	2 906	—	—
VI	6 716	9 710	3 121	—	—
VII	6 360	12 246	5 673	—	—
VIII	7 858	11 415	3 527	—	—
IX	7 129	14 796	5 074	37	—
X	5 298	20 867	7 592	353	—
XI	3 963	25 298	11 241	313	37
XII	3 307	29 538	18 754	272	100
1964 I	3 360	37 124	16 217	773	352
II	3 825	36 317	16 914	391	282
III	4 257	26 526	15 867	433	323
IV	6 705	31 419	11 251	402	274
V	7 667	18 305	6 135	13	13

45a. Osakeyhtiöiden lukumäärät ja osakepääomat sekä niissä tapahtuneet muutokset — Aktiebolagens antal och aktiekapital samt förändringarna i dessa — Number and share capital of joint stock companies

Vuosi ja neljännes År och kvartal Year and quarter	Kiinteistöjen omistus Fastighetsbestittning Real estate		Maatalous Lantushållning Agriculture		Teollisuus Industri Manufacturing		Siiit — Därav — Of which				Liikenne Sambärdsel Transport and communication		Kauppa Handel Commerce		Luotonanto ja vakuutus Kreditväsen o. försäkring Banking and insurance		Yhteensä Summa Total			
	Luku Antal No.	Osake- pääoma Aktie- kapital Share capital 1000000 nmk	Luku Antal No.	Osake- pääoma Aktie- kapital Share capital 1000000 nmk	Luku Antal No.	Osake- pääoma Aktie- kapital Share capital 1000000 nmk	Metalli- teollisuus Metall- industri Metals		Puu- ja pa- periteollisuus Trä- o. pap- perindustri Wood and paper		Luku Antal No.	Osake- pääoma Aktie- kapital Share capital 1000000 nmk	Luku Antal No.	Osake- pääoma Aktie- kapital Share capital 1000000 nmk	Luku Antal No.	Osake- pääoma Aktie- kapital Share capital 1000000 nmk	Luku Antal No.	Osake- pääoma Aktie- kapital Share capital 1000000 nmk	Luku Antal No.	Osake- pääoma Aktie- kapital Share capital 1000000 nmk
							Luku Antal No.	Osake- pääoma Aktie- kapital Share capital 1000000 nmk	Luku Antal No.	Osake- pääoma Aktie- kapital Share capital 1000000 nmk										

Kokonaislukumäärät ja osakepääomat — Totalantal och aktiekapital — Total number and total share capital

1956...	7 223	359	556	9	10 470	830	2 347	159	1 555	234	1 546	43	6 909	134	106	117	29 173	1 516
1957...	7 601	469	552	11	10 542	934	2 376	167	1 547	277	1 564	46	7 003	158	105	118	29 766	1 763
1958...	7 955	575	551	11	10 657	1 054	2 423	208	1 550	315	1 584	57	7 107	178	107	123	30 400	2 026
1959...	8 424	720	546	11	10 773	1 118	2 440	218	1 547	341	1 603	62	7 219	192	110	131	31 148	2 266

45b. Osakeyhtiöiden lukumäärät ja osakepääomat sekä niissä tapahtuneet muutokset 1) — Aktiebolagens antal och aktiekapital samt förändringarna i dessa 1) — Number and share capital of joint stock companies

Vuosi ja neljännes År och kvartal Year and quarter	Maa- ja metsätalous*) Lant- och skogshållning*) Agriculture and forestry*)		Teollisuus Industri Manufacturing		Rakennus- toiminta Byggnads- verksamhet Construction		Kauppa Handel Commerce		Luotto- ja vakuutus- laitokset Kredit- och försäkrings- anstalter Banking and insurance		Kiinteistöjen välitys Fastigheter o. fastighets- förmedling Real estates and estate agency		Liikenne Sambärdsel Transport, communication		Palvelukset Tjänster Services		Yhteensä Summa Total	
	Luku Antal No.	Osake- pääoma Aktie- kapital Share capital 1000000 nmk	Luku Antal No.	Osake- pääoma Aktie- kapital Share capital 1000000 nmk	Luku Antal No.	Osake- pääoma Aktie- kapital Share capital 1000000 nmk	Luku Antal No.	Osake- pääoma Aktie- kapital Share capital 1000000 nmk	Luku Antal No.	Osake- pääoma Aktie- kapital Share capital 1000000 nmk	Luku Antal No.	Osake- pääoma Aktie- kapital Share capital 1000000 nmk	Luku Antal No.	Osake- pääoma Aktie- kapital Share capital 1000000 nmk	Luku Antal No.	Osake- pääoma Aktie- kapital Share capital 1000000 nmk	Luku Antal No.	Osake- pääoma Aktie- kapital Share capital 1000000 nmk

Kokonaislukumäärät ja osakepääomat — Totalantal och aktiekapital — Total number and total share capital

1960 ..	518	4.26	9 333	1 205.31	1 270	27.31	7 469	199.93	113	132.72	9 065	831.18	1 668	63.03	2 575	33.11	32 011	2 496.85
1961 ..	520	4.32	9 448	1 301.51	1 339	32.19	7 573	220.58	111	165.78	9 769	997.39	1 697	74.14	2 616	34.86	33 073	2 830.77
1962 ..	519	10.31	9 541	1 358.76	1 400	35.85	7 660	228.18	110	193.78	10 582	1 201.97	1 739	81.30	2 669	40.86	34 220	3 151.01
1963 ..	512	10.48	9 594	1 568.11	1 444	41.19	7 774	280.94	111	223.86	11 246	1 460.12	1 785	86.30	2 707	46.27	35 173	3 717.27

Perustetut osakeyhtiöt — Grundade aktiebolag — Joint stock companies established

1963 ..	2	0.02	206	4.22	72	1.19	207	4.20	2	0.01	735	150.57	68	1.72	67	3.07	1 359	165.00
1963 I	1	0.01	57	1.35	16	0.12	63	0.88	1	0.01	153	34.60	18	0.25	14	2.29	323	39.51
II	1	0.01	49	0.72	16	0.20	38	0.41	—	—	197	38.73	13	0.30	18	0.28	332	40.65
III	—	—	27	0.63	16	0.33	42	1.12	1	0.00	179	27.51	19	0.79	10	0.21	294	30.59
IV	—	—	73	1.52	24	0.54	64	1.79	—	—	206	49.73	18	0.38	25	0.29	410	54.25
*1964 I	1	0.13	75	1.72	30	0.37	53	1.47	—	—	196	36.58	18	0.28	24	0.33	397	40.88

Osakepääoman korotukset — Förhöjningar av aktiekapital — Increases of share capital

1963 ..	3	0.25	288	212.39	51	8.35	178	49.61	11	30.28	186	112.09	67	4.63	47	2.76	831	420.36
1963 I	—	—	42	37.96	6	0.27	26	3.01	2	14.50	47	15.10	13	1.42	11	0.23	147	72.49
II	1	0.17	53	40.76	10	0.95	30	9.63	1	12.50	53	13.75	14	0.60	10	0.95	172	79.31
III	1	0.05	101	75.78	15	4.20	53	14.22	6	1.24	31	11.37	18	1.28	13	0.95	238	109.09
IV	1	0.03	92	57.89	20	2.93	69	22.75	2	2.04	55	71.87	22	1.33	13	0.63	274	159.47
*1964 I	2	0.31	31	11.88	5	0.38	25	2.97	1	5.00	70	19.62	13	3.78	5	0.18	152	44.12

Vararikon tehneet ja toimintansa lopettaneet osakeyhtiöt — Aktiebolag, vilka gjort konkurs, samt upplösta aktiebolag
Joint stock companies entered into bankruptcy, and dissolved

1963 ..	9	0.10	153	7.26	28	4.20	93	1.05	1	0.21	71	4.51	22	1.35	29	0.42	406	19.10
1963 I	3	0.00	31	4.33	5	0.13	16	0.10	—	—	27	3.63	1	0.00	7	0.04	90	8.23
II	2	0.03	39	0.66	10	0.10	32	0.34	—	—	14	0.10	8	0.76	8	0.05	113	2.04
III	1	0.05	20	0.19	7	0.05	17	0.33	—	—	19	0.54	5	0.42	2	0.01	71	1.59
IV	3	0.02	63	2.08	6	3.92	28	0.28	1	0.21	11	0.24	8	0.17	12	0.32	132	7.24
*1964 I	2	0.12	26	0.95	7	0.15	28	0.25	1	0.01	24	0.50	13	0.07	6	0.04	107	2.09

1) Toimialanimikkeistö on muutettu ja sijoitus toimialoihin tarkistettu — 2) Tähän sisältyy kalastus.
3) Branschmenklaturen har omändrats och fördelningen på branscher reviderats — 4) Här ingår fiskeri.
5) Including fisheries.

46. Virelle pannut vararikot
Anhängiggjorda konkursmål
Bankruptcies

Vuosi ja neljännes År och kvartal Year and quarter	Yhtiöt — Bolag — Companies							Yksityisyritykset — Privatföretag — Individual ownership							Yksityshenkilöt Privatpersoner Okänd Un-known	Tuntematon Okänd Un-known
	Maa- ja metsätal. Jord- och skogsbruk Agriculture and forestry	Teollisuus ja käsityö Industri och hantverk Industry and handicraft	Rakennus- ja toiminta- ja Byggnads- ja verk- sam- het Con- struction	Kaup- pa Han- del Com- merce	Liikenne- ja Sam- färd- sel Trans- port and com- muni- cations	Palve- lukset Tjän- ster Ser- vices	Tun- tema- ton Okänd Un- known	Maa- ja metsätal. Jord- och skogs- bruk Agriculture and forestry	Teolli- suus ja käsi- työ In- dustri och hant- verk In- dus- try and handi- craft	Ra- ken- nus- toi- minta- Bygg- nads- verk- sam- het Con- struction	Kaup- pa Han- del Com- merce	Liikenne- ja Sam- färd- sel Trans- port and com- muni- cations	Palve- lukset Tjän- ster Ser- vices	Tun- tema- ton Okänd Un- known		
1958....	3	128	31	148	11	18	6	20	40	23	98	35	13	124	165	55
1959....	—	99	19	146	17	17	3	11	30	19	62	32	11	126	144	55
1960....	2	103	19	158	13	22	5	13	37	22	75	25	14	123	180	81
1961....	1	126	33	83	12	30	17	15	31	27	107	22	28	129	242	102
1962....	—	106	36	87	6	19	7	15	20	13	78	36	11	127	189	93
1963....	2	78	46	85	13	11	18	18	25	29	92	49	25	123	296	134
1961 I	—	34	11	14	—	2	3	3	6	2	26	6	5	29	29	8
II	1	27	6	15	3	7	1	2	5	3	21	6	5	20	29	19
III	—	23	7	20	3	7	4	3	12	6	22	3	10	32	58	23
IV	—	42	9	34	6	14	9	7	8	16	38	7	8	48	126	52
1962 I	—	33	11	35	3	7	6	1	2	3	24	13	1	25	49	19
II	—	20	8	13	2	5	—	5	2	5	16	6	3	33	30	11
III	—	23	10	14	1	5	1	2	7	2	12	7	—	24	19	13
IV	—	30	7	25	—	2	—	7	9	3	26	10	7	45	91	50
1963 I	—	18	23	30	2	4	5	6	8	11	31	14	1	35	39	14
II	—	19	7	21	3	1	3	2	5	8	19	4	7	24	59	43
III	—	18	8	9	5	—	5	7	5	2	17	14	4	23	44	32
IV	2	23	8	25	3	6	5	3	7	8	25	17	13	41	154	45
1964 I	—	21	3	29	—	3	—	3	12	4	28	13	1	24	61	27

47. Valtionvelka
Statsskulden
State debt

Suomen Pankin taloustieteellisen tutkimuslaitoksen laskelmien mukaan
Enligt beräkningar utförda av Finlands Banks institut för ekonomisk forskning
Calculated by the Bank of Finland Institute for Economic Research

	1961 XII	1962 XII	1963 XI	*1963 XII	1964 III	*1964 IV	*1964 V
	Milj. nmk = 100 milj. vnk — gmk — old mk						
Lainat — Lån — Loans	656	668	823	830	883	881	929
IMF:lle annetut velkakirjat — Åt IMF utfärdade skuldsedlar — Promissory notes given to IMF	135	135	135	135	135	135	135
Ulkomainen velka — Utländsk skuld — External debt	791	803	958	965	1 018	1 016	1 064
Lainat — Lån — Loans	757	936	1 091	1 110	1 170	1 164	1 160
Vekseliluotto — Växelkredit — Bills	24	61	130	140	162	190	192
Korvausobligaatit ja niiden kaltaiset velkasitoumukset ¹⁾ — Ersättningsobligationer och liknande skuldförbindelser ¹⁾ — Indemnity bonds and similar commitments ¹⁾	26	18	11	11	9	9	9
Investointitilit — Investeringskonton — Investment accounts	39	50	41	39	39	36	36
Kassavelka (netto) — Kassaskuld (netto) — Cash debt (net)	— 137	— 175	— 27	..	85	— 7	..
Nettovelka Suomen Pankille — Nettoskuld till Finlands Bank — Net debt to Bank of Finland	14	— 5	— 2	3	— 6	— 13	— 1
Lyhytaikainen velka Postisäästöpankille — Kortfristig skuld till Postsparebanken — Short-term debt to Post Office Savings Bank	166	180	203	341	300	238	..
Minus: Kassavarat — Kassamedel — Cash holdings	— 317	— 330	— 228	..	— 209	— 232	..
Kotimäinen velka — Inhemsk skuld — Internal debt	709	890	1 246	..	1 465	1 392	..
Koko velka — Hela skulden — Total debt	1 500	1 693	2 204	..	2 483	2 408	..

¹⁾ Ilman indeksikorotuksia.

²⁾ Utan indextillägg.

³⁾ Excluding index premiums.

48. Valtion kassatulot
Statens kassainkomster
Cash revenue of the State

Suomen Pankin taloustieteellisen tutkimuslaitoksen laskelmien mukaan — Enligt beräkningar utförda av Finlands Banks institut för ekonomisk forskning — Calculated by the Bank of Finland Institute for Economic Research

Tulot — Inkomster — Revenue	1961	1962	1962 I—XI	1963 I—IV	1964 I—IV	1964 IV
	Milj. nmk = 100 milj. vmk — gmk — old mk					
Tulo- ja omaisuusvero (netto) ¹⁾ — Inkomst- och förmögenhetsskatt (netto) ¹⁾ — <i>Income and property tax (net)</i> ¹⁾	739	892	861	361	534	160
Bruttotuotto — Bruttoavkastning — <i>Gross receipts</i>	2 262	2 533	2 183	865	1 065	304
Veronpalautukset ja kuntien osuudet — Skatterestitution och kommunernas andelar — <i>Refunds and share of communes</i>	- 1 523	- 1 641	- 1 302	- 504	- 531	- 144
Muut välittömät verot — Övriga direkta skatter — <i>Other direct taxes</i>	16	23	16	4	6	1
Liikevaihtovero — Omsättningskatt — <i>Purchase tax</i>	998	1 062	949	262	266	88
Tuontitulli ja -maksut — Importtull och -avgifter — <i>Import duties</i> ..	466	458	408	143	168	40
Tulot Oy Alkoholiliike Ab:sta ¹⁾ — Inkomster från Oy Alkoholiliike Ab ¹⁾ — <i>Revenue from the Alcohol Monopoly</i> ¹⁾	286	313	275	110	101	32
Tupakkavalmistevero — Accis på tobak — <i>Excise duty on tobacco</i> ..	206	228	207	81	100	16
Makeisvalmistevero — Accis på sötsaker — <i>Excise duty on sweets</i> ..	20	22	20	8	9	3
Nestemäisten polttoaineiden valmistevero — Accis på flytande bränsle — <i>Excise duty on liquid fuel</i>	147	162	148	49	55	15
Muut välilliset verot — Övriga indirekta skatter — <i>Other indirect taxes</i> ..	37	38	34	16	19	5
Leimaverot — Stämpelskatt — <i>Stamp duties</i>	183	200	183	75	85	31
Auto- ja moottoripyörävero — Skatt på bilar och motorcyklar — <i>Tax on automobiles and motor cycles</i>	20	67	64	22	45	18
Työnantajan lapsilisä- ja kansaneläkemaksut ²⁾ — Arbetsgivarnas barnbidrags- och folkpensionspremier ²⁾ — <i>Employers' payments for child allowances and national pensions</i> ²⁾	331	388	342	93	108	29
Nettotulo rahastojen hinnantasaustoimista — Nettoinkomst av prisutjämning genom fonder — <i>Net receipts of price equalization by extra-budgetary funds</i>	—	7	4	—	4	2
Muut veronluontoiset tulot — Övriga inkomster av skattenatur — <i>Other revenue similar to taxes</i>	50	56	54	17	19	10
Veronluontoiset tulot — Inkomster av skattenatur <i>Taxes and similar revenue</i>	3 499	3 916	3 565	1 241	1 519	450
Korot ja osingot — Räntor och dividender — <i>Interest and dividends</i> ..	85	98	65	18	19	3
Liikeryitysten nettovoitto — Affärsföretagens nettovinst — <i>Net profit of State enterprises</i>	60	3	0	—	—	—
Muut varsinaiset tulot — Övriga egentliga inkomster — <i>Other current revenue</i>	119	128	141	39	48	10
Varsinaiset tulot — Egentliga inkomster — <i>Current revenue</i>	3 763	4 145	3 771	1 298	1 586	463
Lainojen kuoletukset, omaisuuden myynnit ja liikeryitysten poistot — Återbetalning av lån, försäljning av egendom och affärsföretagens avskrivningar — <i>Repayment of loans, sales of property, and depreciation by State enterprises</i>	98	115	87	36	36	8
Varastojen vähennys (netto) — Minskning av förråd (netto) — <i>Decrease in inventories (net)</i>	—	—	33	36	54	9
Pääomatulot — Kapitalinkomster — <i>Capital revenue</i>	98	115	120	72	90	17
Tulot (paitsi lainat) — Inkomster (exkl. lån) — <i>Revenue (excl. loans)</i>	3 861	4 260	3 891	1 370	1 676	480
Ulkomaiset lainat — Utländska lån — <i>External loans</i>	75	47	37	51	63	1
Kotimaiset lainat — Inhemiska lån — <i>Internal loans</i>	175	367	288	170	164	6
Lainat — Lån — <i>Loans</i>	250	414	325	221	227	7
Vekseliutto — Växelkredit — <i>Bills</i>	- 6	+ 37	+ 23	- 34	+ 30	+ 28
Vieraat varat — Främmande medel — <i>Private funds</i>	+ 13	+ 1	+ 11	- 5	- 3	- 2
Kassavelka (netto) — Kassaskuld (netto) — <i>Cash debt (net)</i>	+ 35	- 38	+ 14	+ 82	- 55	- 92
Vajaus (+) tai ylijäämä (-) — Underskott (+) eller överskott (-) — <i>Deficit (+) or surplus (-)</i>	+ 42	- 0	+ 48	+ 43	- 28	- 66
Yhteensä — Summa — Total	4 153	4 674	4 264	1 634	1 875	421

¹⁾ Tulot Oy Alkoholiliike Ab:sta sisältävät myös yhtiön maksaman tulo- ja omaisuusveron — ²⁾ Vuoden 1963 alusta vain lapsilisämaksut.

¹⁾ Inkomsterna från Oy Alkoholiliike Ab omfattar även av bolaget erlagd inkomst- och förmögenhetsskatt — ²⁾ Fr. o. m. år 1963 endast barnbidragspremier.

¹⁾ The revenue from the Alcohol Monopoly includes the income and property tax paid by it — ²⁾ Since the beginning of 1963, only payments for child allowances

49. Valtion kassamenot
Statens kassautgifter
Cash expenditure of the State

Suomen Pankin taloustieteellisen tutkimuslaitoksen laskelmien mukaan — Enligt beräkningar utförda av Finlands Banks institut för ekonomisk forskning — Calculated by the Bank of Finland Institute for Economic Research.

Menot — Utgifter — Expenditure	1961	1962	1962	1963	1964	1964
			I—XI	I—IV	I—IV	IV
	Milj. nmk = 100 milj. vnk — gmk — old mk					
Valtionvelan korot — Räntor på statsskuld — Interest on State debt	64	68	59	36	52	7
Liikkeyritysten nettotappio — Affärsföretagens nettoförlust — Net loss of State enterprises	—	—	—	45	29	— 3
Lapsilisät — Barnbidrag — Child allowances	247	287	287	76	77	1
Valtion osuus kansaneläkkeistä — Statens andel i folkpensionerna — The State's share in national pensions	152	192	174	64	74	19
Kansaneläkemaksujen siirto KEL:lle — Överföring av folkspensionspremier till FPA — Transfer of national pension premiums to National Pensions Fund	112	117	93	—	—	—
Sotainvalidikorvaukset — Ersättning till krigsinvaliderna — Compensation to war-disabled	122	114	106	43	45	15
Tukipalkkiot — Subventioner — Subsidies	377	401	367	154	153	41
Nettomeno rahastojen hinnantasaustoisista — Nettoutgift för prisutjämning genom fonder — Net payments on price equalization by extra-budgetary funds	2	—	—	3	—	—
Maatalouden tukeminen ja asutustoiminta — Lantbruksunderstöd och kolonisationen — State aid to agriculture	70	78	62	15	14	4
Valtionapu kansa- ja oppikouluille — Statsbidrag till folk- och lärdomsskolor — State aid to communal and private schools	296	338	309	124	142	25
Maanteiden kunnossapito — Underhåll av landsvägar — Maintenance of roads	115	138	116	29	32	8
Muut varsinaiset menot — Övriga egentliga utgifter — Other current expenditure	1 302	1 511	1 273	519	567	149
Varsinaiset menot — Egentliga utgifter — Current expenditure	2 859	3 244	2 846	1 108	1 185	266
Reaalisijoitukset — Realinvesteringar — Real investments	773	815	731	301	393	105
Varmuusvarastojen lisäys — Ökning av säkerhetsupplagen — Increase in stand-by stocks	—	37	10	—	8	1
Muiden varastojen lisäys (netto) — Ökning av andra förråd (netto) — Increase in other inventories (net)	23	25	—	—	—	—
Osakeostot — Aktieköp — Purchases of shares	50	44	39	21	11	8
Sijoitukset ja osuudet kansainvälisiin järjestöihin — Investeringar och andelar i internationella organisationer — Investments in and subscriptions to international organizations	2	7	5	—	—	—
Lainananto — Utlåning — Lending	237	270	—	—	—	—
Muut pääomamenot — Övriga kapitalutgifter — Other capital expenditure	16	9	450	113	152	26
Pääomamenot — Kapitalutgifter — Capital expenditure	1 101	1 207	1 235	435	564	140
Menot (paitsi kuoletukset) — Utgifter (exkl. amorteringar) — Expenditure (excl. redemption)	3 960	4 451	4 081	1 543	1 749	406
Ulkomaiset kuoletukset — Utländska amorteringar — Redemption of external loans	31	35	27	9	14	3
Kotimaiset kuoletukset — Inhemska amorteringar — Redemption of internal loans	162	188	156	82	112	12
Kuoletukset — Amorteringar — Redemption	193	223	183	91	126	15
Yhteensä — Summa — Total	4 153	4 674	4 264	1 634	1 875	421

50. Kansantulo — Nationalinkomsten — National income

Vuosi ja neljännes År och kvartal Year and quarter	Koko kansantulo Hela folkhushållningen Total	Maatalous Lantbruk Agriculture	Metsätalous Skogsbruk Forestry	Metsästys, kalastus Jakt, fiske Hunting, fishing	Teollisuus, käsityö Industri, hantverk Industry	Rakennustoiminta Byggnadsverksamhet Construction	Kauppa, pankit, vakuutus Handel, banker, försäkring *)	Liikenne Samfärdsel Transport, communication	Julkinen toiminta Offentlig verksamhet Government	Muut palvelukset Övriga tjänster Other services
Nettokansantuote ¹⁾ — Nettonationalprodukt ¹⁾ — Net domestic product ¹⁾										
1 000 000 nmk = 100 000 000 vmk — gmk — old mk										
1958	9 650.3	1 138.1	849.5	46.0	3 011.5	950.8	1 163.3	757.1	1 108.7	625.3
1959	10 192.3	1 224.8	833.6	44.5	3 105.0	1 029.2	1 269.0	805.9	1 227.9	652.4
1960	11 515.0	1 353.1	1 084.7	44.5	3 559.2	1 129.6	1 410.0	896.5	1 327.6	709.8
1961	12 828.9	1 423.0	1 296.3	60.8	3 975.1	1 256.5	1 584.2	990.8	1 474.8	767.4
*1962	13 755.4	1 420.8	1 323.8	52.1	4 256.7	1 393.4	1 771.3	1 064.6	1 634.9	837.8
*1963	15 011.0	1 584.0	1 370.0	57.0	4 565.0	1 546.0	1 996.0	1 120.0	1 871.0	902.0
*1963 I	3 698.0	350.0	581.0	9.0	1 146.0	306.0	421.0	220.0	449.0	216.0
II	3 551.0	297.0	299.0	16.0	1 074.0	380.0	513.0	292.0	454.0	226.0
III	3 707.0	463.0	160.0	22.0	1 109.0	434.0	495.0	314.0	481.0	229.0
IV	4 055.0	474.0	330.0	10.0	1 236.0	426.0	567.0	294.0	487.0	231.0
*1964 I	4 122.0	379.0	680.0	9.0	1 218.0	323.0	467.0	279.0	527.0	240.0
Tuotannon volyymi-indeksi — Volymindex för produktionen — Volume index of production										
1954 = 100										
1958	109	98	101	99	112	114	108	110	119	106
1959	116	104	102	101	121	119	121	119	124	108
1960	126	110	117	103	136	123	134	131	127	113
1961	135	113	123	134	148	132	146	138	133	118
*1962	139	106	119	109	155	135	158	144	140	122
*1963	144	114	118	109	161	140	165	147	143	125
*1963 I	143	99	208	47	160	115	142	120	143	123
II	140	83	111	160	159	140	169	160	143	125
III	141	140	48	162	153	158	162	160	144	125
IV	151	133	104	69	171	147	188	147	144	125
*1964 I	151	108	225	47	168	112	150	138	146	126

Kansantulo — Nationalinkomst — National income	1961	*1962	*1963	Kansanmeno — Nationalutgift — National expenditure	1961	*1962	*1963
	1 000 000 nmk				1 000 000 nmk		
Palkat — Löner — ⁵⁾	7 278.1	7 937.7	8 650.2	Kulutus — Konsumtion — Consumption	11 148.5	12 169.1	13 191.3
Muut työtulot — Övriga arbetsinkomster — ⁶⁾	818.1	1 011.3	1 225.5	— Yksityinen — Privat ¹⁰⁾	9 005.6	9 760.3	10 456.2
Yksit. elinkeinonharjoittajain tulot — Ensk. näringsidkares inkomster — ⁷⁾ ..	3 011.1	3 079.1	3 330.8	— Julkinen — Offentlig ¹¹⁾	2 142.9	2 408.8	2 735.1
Korko- ja vuokratulot — Ränte- o. hyresinkomster ⁸⁾	698.2	740.4	774.0	Kotimainen bruttopääoman muodostus ⁹⁾ — Inhemsk bruttokapitalbildning ⁹⁾ - ²⁾	6 228.4	6 509.7	6 690.5
Yhtiöiden voitot ennen välittömiä veroja — Bolagsvinster före avdrag av direkta skatter — ⁹⁾	1 001.6	942.2	964.6	— Yksityinen — Privat ¹⁰⁾	5 258.7	5 480.8	5 497.9
Nettokansantuote ¹⁾ — Nettonationalinkomst ¹⁾ — Net national income ¹⁾	12 807.1	13 710.7	14 945.1	— Julkinen — Offentlig ¹¹⁾	969.7	1 028.9	1 192.6
Nettokorot ulkomaille — Nettoräntor till utlandet ¹⁴⁾	21.8	44.7	66.0	Tavaroiden ja palvelusten vienti — Export av varor och tjänster — ¹²⁾	3 995.3	4 258.0	4 375.0
Nettokansantuote ¹⁾ — Nettonationalprodukt ¹⁾ — Net domestic product ¹⁾	12 828.9	13 755.4	15 011.1	Miinus tavaroiden ja palvelusten tuonti — Minus import av varor och tjänster — ¹³⁾	4 190.8	4 509.4	4 461.7
Välilliset verot — Indirekta skatter — Indirect taxes ..	2 201.4	2 369.8	2 492.1	Bruttokansanmeno ³⁾ — Bruttonationalutgift ³⁾ — Gross dom. expenditure ³⁾	17 181.4	18 427.4	19 795.1
Miinus tukipalkkiot — Minus subventioner — ¹⁵⁾	376.6	394.7	596.1				
Korjaus ja kunnossapito — Reparationer och underhåll — ¹⁶⁾	1 257.7	1 357.0	1 452.9				
Poistot — Avskrivningar ¹⁷⁾	1 270.0	1 339.9	1 435.1				
Bruttokansantuote ³⁾ — Bruttonationalprodukt ³⁾ — Gross dom. product ³⁾	17 181.4	18 427.4	19 795.1				

¹⁾ Tuotantokustannushintaan — ²⁾ Vain kiinteän pääoman muodostus — ³⁾ Markkinahintaan.
⁴⁾ Till produktionskostnad — ⁵⁾ Endast bildning av fast kapital — ⁶⁾ Till marknadspris.
⁷⁾ At factor cost — ⁸⁾ Gross domestic fixed capital formation — ⁹⁾ Trade, banking, insurance — ¹⁰⁾ Wages and salaries — ¹¹⁾ Other labour income — ¹²⁾ Income from unincorporated enterprises — ¹³⁾ Interest and rent — ¹⁴⁾ Corporate profits before deduction of direct taxes — ¹⁵⁾ Private — ¹⁶⁾ Government — ¹⁷⁾ Exports of goods and services — ¹⁸⁾ Less imports of goods and services — ¹⁹⁾ Net factor income paid to rest of world — ²⁰⁾ Less subsidies — ²¹⁾ Repairs and maintenance — ²²⁾ Depreciation.

51. Polislin tietoon tulleet rikokset sekä juopumuspidätykset — Brott som kommit till polisens kännedom samt anhållanden för fylleri
Offences known to the police and persons taken into custody for drunkenness

MI. tulliviranomaisten tietoon tulleet tullirikokset
 Inkl. tullibrott, som kommit till tullmyndigheternas kännedom
 Incl. offences against custom-law, known to the custom authorities

Vuosi ja kuukausi År och månad Year and month	Rikoslakia vastaan tehdyt rikokset — Brott mot strafflagen — Offences against the Criminal Law										
	Väkivalta virkamiestä vastaan Våld mot tjänsteman Assault against a state official	Haitanteko virkamiehelle Hindrande av tjänsteman Impeding a state official in the discharge of his duty	Steveilli- syyrikokset Sedlighetsbrott Moral offences	Asiakirjan väärntäminen Förfälskning av urkund Falsification of document	Salakuljetus Luren- drejeri Smuggling	Murha, tappo tai kuoleman aiheuttanut pahoit- pityely Annan misshandel Other wounding	Muu pahoit- pityely Annan misshandel Other wounding	Varkaus, näpistäminen, murto Stöld, snatteri, Inbrott Larceny, petty larceny, breaking	Kavaltaminen Försvinn- ning Embezzle- ment	Ryöstö Rån Robbery	Varastetun tavaran kätkeminen Döljande av tjuv- gods Receiving of stolen goods
1960....	443	1 107	926	1 550	1 069	111	5 876	35 935	2 676	338	586
1961....	473	1 188	1 079	1 408	989	104	5 940	37 591	2 508	285	599
1962....	454	1 154	843	1 587	928	111	5 916	39 832	2 871	302	808
*1963....	434	1 074	948	1 436	914	102	5 773	43 551	3 009	392	882
1963 ³⁾ I	25	87	82	158	32	4	398	2 591	244	20	75
II	30	68	53	134	32	4	366	2 035	213	14	39
III	32	83	53	84	17	11	411	2 322	190	23	90
IV	35	81	88	121	38	10	433	2 844	210	21	45
V	50	81	55	87	59	10	460	3 216	203	26	26
VI	42	116	93	84	52	9	542	3 425	213	40	45
VII	22	84	63	98	100	8	493	3 831	207	53	51
VIII	43	115	80	108	102	10	521	4 096	219	38	56
IX	42	60	104	116	65	9	497	4 102	221	38	74
X	38	92	131	151	134	8	499	4 560	228	39	142
XI	36	91	68	141	94	7	450	3 705	235	18	108
XII	31	98	39	98	188	11	467	3 276	208	36	109
1964 ³⁾ I	41	78	67	133	73	8	396	3 291	191	27	116
II	34	85	74	208	44	4	373	2 891	232	14	156
III	38	70	64	138	47	7	404	2 827	200	25	83

Vuosi ja kuukausi År och månad Year and month	(Jatk.) (Forts.) (Cont.)		Väkijuomalakia vastaan tehdyt rikokset Brott mot lagen om alkoholdrycker Offences against the Law on Alcoholic Beverages					Liikenne- rikokset Trafik- brott Traffic offences	Muut rikokset Övriga brott Other offences	Rikos- ilmoituksia yhteensä Brottsan- mälningar samma- lagt All reports of offences	Juopumus- pidätyk- siä *) Fyllerian- hållanden*) Arrests for drunk- ness*)
	Petos Bedrägeri Fraud	Yhteensä *) Inalles *) Total *)	Väkijuo- mien luv- aton val- mistus Olovlig för- verkning av alko- holdrycker Illicit distillation of spirits	Väkijuo- mien luv- aton myynti Olovlig för- säljning av alkohol- drycker Illicit sale of spirits	Väkijuo- mien luv- aton maa- hantuonti Olovlig in- försel av alkohol- drycker Illicit import of spirits	Muut väki- juomalakia vastaan tehdyt rikokset Övriga brott mot lagen om alkohol- drycker Other offen- ces against the Law on Alcoholic Beverages	Yhteensä Inalles Total				
1960....	7 985	79 806	939	4 238	2 066	6 271	13 514	127 285	15 469	310 233	131 932
1961....	6 571	80 895	742	4 318	2 556	6 580	14 196	146 167	15 974	336 102	141 598
1962....	6 871	83 306	823	4 115	2 965	6 460	14 363	146 834	16 140	332 395	132 497
*1963....	7 210	88 047	921	3 975	3 033	6 164	14 093	151 221	16 582	343 869	138 584
1963 ³⁾ I	647	5 876	26	342	163	399	930	12 238	1 201	24 744	8 904
II	451	4 611	38	288	122	380	828	11 100	959	22 122	8 698
III	485	5 098	41	358	107	440	946	10 489	1 125	23 379	11 243
IV	472	6 134	62	345	165	470	1 042	13 837	1 435	28 717	11 995
V	432	6 451	73	308	190	441	1 012	12 671	1 499	28 117	12 086
VI	397	6 721	95	195	183	644	1 117	10 759	1 332	27 685	13 355
VII	427	7 335	86	205	304	536	1 131	11 522	1 455	28 560	12 431
VIII	658	7 983	100	268	319	509	1 196	11 898	1 416	30 083	13 415
IX	571	7 938	77	297	330	477	1 181	13 052	1 327	29 828	12 065
X	590	9 012	133	410	396	615	1 554	14 052	1 486	32 406	12 254
XI	547	7 515	86	460	368	604	1 518	13 491	1 303	29 649	11 379
XII	533	6 910	98	488	383	607	1 576	13 002	1 210	28 115	10 797
1964 ³⁾ I	516	6 620	53	369	319	452	1 193	12 879	1 228	26 893	9 845
II	624	6 152	27	301	209	450	987	11 151	971	24 200	10 048
III	499	5 821	31	381	233	447	1 092	10 609	1 082	24 204	10 986

1) Pl. syytöseen johtanut juopumus — *) Syytöseen johtanut juopumus ja juopumuspidätykset ilman syytettä — *) Kuukausilukuihin eivät sisälly ne rikosilmoitukset, joista vuosineljänneksen aikana on todettu, että rikosta ei ollut tapahtunut, vuosilukuihin sen sijaan sisältyvät kaikki rikosilmoitukset.

2) Utom fylleri som lett till åtal — *) Fylleri som lett till åtal och fyllerianhållanden utan åtal — *) Månadssiffrorna omfattar inte de brottsanmälningar, om vilka det under det kvartal, uppgifterna berör, konstaterats att brott inte begåtts, i årssiffrorna ingår däremot samtliga brottsanmälningar.

3) Excl. drunkenness leading to prosecution — *) Drunkenness leading to prosecution and arrests of drunkenness without prosecution — *) The monthly figures do not include the crime reports about which it has been verified, during the respective three months' period, that no offence had been committed; the yearly numbers include all crime reports.

52. Ilmoitetut salraustapaukset — Anmälda sjukdomsfall — Registered cases of illness

Numerointi Lääkintöhallituksen 19. 3. 1952 vahvistaman kuolinuymistön mukaan
 Numreringen enligt den av Medicinalstyrelsen 19. 3. 1952 fastställda dödsorsaksnomenklaturen
 Coding according to the List of Causes of Death approved by the Medical Board of Finland on March 19, 1952

Vuosi ja kuukausi År och månad Year and month	Hengityselinten tuberkuloosi Tuberkulos i respirationsorganen <i>Tub. organorum respirationis</i>		Kuppa — Syfilis — Syphilis						Tippuri Dröppel <i>Gonorrhoea</i>		Lavan- tauti <i>Tyfus Febris typhoidea</i>	Pikku- lavan- tauti <i>Paratyfus Febris para- typhoidea</i>	Muut sal- monella- infektiot Övriga salmonel- lainfekti- oner <i>Salmonel- losis alia</i>
	Mp. Mk. M.	Np. Kvk. F.	Synnynnäinen Medfödd <i>Congenita</i>		Varhaisasteinen Tidlig <i>Recens</i>		Myöhäisasteinen Sen <i>Tarda</i>		Mp. Mk. M.	Np. Kvk. F.			
			Mp. Mk. M.	Np. Kvk. F.	Mp. Mk. M.	Np. Kvk. F.	Mp. Mk. M.	Np. Kvk. F.					
	(N:o 001—008)		(N:o 020—028)						(N:o 030)		(N:o 040)	(N:o 041)	(N:o 042)
1958 ...	3 915	2 408	—	—	18	11	49	57	3 510	964	94	717	186
1959 ...	3 835	2 303	—	—	14	3	46	41	3 995	1 195	37	811	261
1960 ...	4 095	2 469	—	—	15	5	67	56	4 093	1 309	31	303	464
1961 ...	3 922	2 390	—	—	27	6	47	26	4 880	1 680	62	310	419
1962 ...	4 007	2 288	—	—	22	4	60	30	4 225	1 477	82	213	1 339
1963 ...	3 639	2 190	—	—	60	26	30	36	4 734	1 694	42	191	472
1963 IV	277	162	—	—	3	2	4	5	342	136	12	17	13
V	353	196	—	—	8	2	4	2	331	196	2	17	17
VI	282	191	—	—	4	2	1	2	381	103	—	24	32
VII	265	167	—	—	5	3	—	3	474	167	3	29	29
VIII	335	218	—	—	4	1	1	3	517	153	1	29	67
IX	303	202	—	—	9	4	1	4	500	177	—	13	103
X	326	170	—	—	7	2	2	2	443	179	3	12	71
XI	280	168	—	—	8	3	7	3	476	187	1	2	49
XII	512	278	—	—	7	5	—	2	365	134	4	6	24
1964 I	165	92	—	—	3	1	2	4	380	155	4	10	31
II	278	156	—	—	9	3	1	4	300	139	3	5	12
III	298	171	—	—	2	2	2	3	309	130	2	10	15
IV	314	179	—	—	8	3	2	1	369	152	4	10	49
V	258	196	—	—	10	1	6	2	443	158	2	4	44

Vuosi ja kuukausi År och månad Year and month	Puna- tauti Bödsot <i>Dysen- teria</i>	Tuli- rokko Scharla- kansfeber <i>Scarla- tina</i>	Kurkku- mäti Difteri <i>Diph- teria</i>	Hinku- yskä Kikhosta <i>Pertussis</i>	Kulku- taudin luont. tai muu märkkin. aivo- kalvontulehdus ¹⁾ Epidemisk eller Övrig varig hjärnhinnein- flammation ¹⁾ <i>Meningitis meningo- coccea s. purulenta¹⁾</i>	Lapsihal- vaus Barnför- lamning <i>Poliomye- litis cum paralysis</i>	Seröösinen aivokal- vontuleh- dus ²⁾ Serös hjärnhinne- inflammation ¹⁾ <i>Meningitis serosa¹⁾</i>	Äkillinen aivokuume ¹⁾ Infektiös encefali- tis ¹⁾ <i>Encephali- tis infe- ctiosa¹⁾</i>	Tubka- rokko Mässling <i>Morbilli</i>	Vihuri- rokko ³⁾ Röda hund ³⁾ <i>Rubeola³⁾</i>	Vesi- rokko Vatt- koppor <i>Vari- cellae</i>
1958 ...	7	5 088	4	6 638	..	79	20 235	..	16 615
1959 ...	157	7 365	4	1 220	108	302	303	92	14 924	8 283	16 345
1960 ...	141	5 809	2	1 135	106	273	291	67	38 181	3 970	14 231
1961 ...	42	2 400	2	8 764	111	28	220	65	15 511	3 022	12 454
1962 ...	3	2 173	—	3 598	92	2	198	64	24 391	3 871	10 395
1963 ...	2	1 898	—	1 178	87	2	217	66	23 421	2 031	11 354
1963 IV	—	107	—	66	7	—	21	6	3 976	197	780
V	—	167	—	81	11	1	13	7	4 234	308	886
VI	—	64	—	52	5	—	26	4	2 083	189	550
VII	—	57	—	32	9	—	15	2	792	156	485
VIII	—	75	—	75	8	—	25	7	276	127	325
IX	1	108	—	99	4	—	17	2	222	92	403
X	—	271	—	107	9	—	17	8	455	79	1 010
XI	1	367	—	178	4	—	7	4	415	92	1 197
XII	—	275	—	164	9	1	10	1	711	70	1 576
1964 I	7	237	—	123	7	—	15	8	980	98	1 950
II	31	323	—	98	3	—	12	2	994	123	1 518
III	2	362	—	83	6	2	12	8	970	163	1 147
IV	—	255	—	86	10	—	17	2	1 293	307	1 230
V	—	252	—	47	6	—	11	2	1 065	103	763

¹⁾ Vuodesta 1959 alkaen uusi ryhmittely, joten vastaavat tiedot puuttavat aikaisemmilta vuosilta.

²⁾ Fr.o.m. 1959 ny gruppering, varför motsvarande uppgifter saknas för tidigare år.

³⁾ Because of a new classification beginning 1959 data for previous years are not available.

52. Ilmoitetut salraustapaukset (jatk.) — Anmälda sjukdomsfall (forts.) — Registered cases of illness (cont.)

Vuosi ja kuukausi År och månad Year and month	Sikotauti Pääsjuka <i>Parotitis epidemica</i>	Tarttuva kelta- tauti Smittosam gulsot <i>Hepatitis infectiosa</i>	Lapa- mato Band- mask <i>Diphyllo- bothriasis</i>	Äkillinen nielurisä- tulehdus ¹⁾ Akut ton- sillit ¹⁾ <i>Tonsillitis acuta¹⁾</i>	Äkillinen hengitys- tietulehdus Akut in- fektion i övre luft- vägarna <i>Infectio acuta na- sopharyn- gostrache- alis</i>	Influ- enssa Influenza	Keuhko- kuume ²⁾ Lung- inflam- mation ²⁾ <i>Pneumo- nia²⁾</i>	Äkillinen maha- ja suolitulehdus Akut mag- och tarmininflammation <i>Gastroenteritis</i>	
	(N:o 089)	(N:o 092)	(N:o 126.0)	(N:o 473)	(N:o 475)	(N:o 481)	(N:o 490-492)	Ikä 28 vrk. — 1 vuosi Ålder 28 dygn—1 år Age 28 days to 1 year (N:o 571.0)	Ikä vähintään 2 vuotta Ålder minst 2 år Age 2 years and over (N:o 571.1)
1958 ...	16 930	3 346	31 215	114 282	208 714	29 766	30 462	16 831	29 818
1959 ...	15 543	2 197	33 787	144 778	222 027	43 506	24 232	20 514	51 632
1960 ...	14 656	1 774	28 126	142 565	223 741	72 105	23 238	17 605	43 349
1961 ...	7 990	1 508	26 519	128 392	234 274	35 990	22 645	16 764	38 517
1962 ...	9 729	1 298	24 332	111 190	223 195	102 021	26 352	15 565	42 285
1963 ...	11 405	1 208	23 876	116 640	217 669	19 433	21 341	18 630	48 931
1963 IV	1 333	123	2 200	8 073	18 036	2 184	1 854	1 893	5 502
V	1 296	154	2 829	9 546	18 518	1 513	1 888	2 098	5 243
VI	513	123	1 813	7 585	10 788	385	1 312	1 718	3 474
VII	345	78	1 627	8 560	9 101	136	1 208	1 838	3 531
VIII	250	53	1 472	8 372	8 228	97	799	1 612	3 410
IX	255	70	1 599	9 668	14 183	155	917	1 446	3 346
X	369	93	2 099	12 655	20 581	1 122	1 572	1 337	3 472
XI	413	88	1 747	10 980	19 822	1 303	1 668	972	2 486
XII	587	69	1 573	11 007	22 280	1 531	1 895	946	2 520
1964 I	1 086	77	2 054	13 522	26 840	1 776	2 231	1 432	3 501
II	1 236	52	1 677	10 717	21 238	1 460	1 465	1 306	3 170
III	1 193	68	2 320	9 071	18 209	1 181	1 147	1 438	3 307
IV	1 853	81	1 967	11 840	22 886	1 227	1 593	1 887	5 187
V	1 439	64	1 519	9 500	17 709	1 702	1 220	1 345	3 750

53. Kuolemansyyt — Dödsorsaker — Causes of death

Numerointi Lääkintöhallituksen 19. 3. 1952 vahvistaman kuolinsyyntilistön mukaan
 Nummeringen enligt den av Medicinalstyrelsen 19. 3. 1952 fastställda dödsorsaksnomenklaturen
 Coding according to the List of Causes of Death approved by the Medical Board of Finland on March 19, 1952

Vuosi ja kuukausi År och månad Year and month	Hengitys- ellinten tuberku- loosi Tuberkulos i respira- tionsor- ganen <i>Tub. orga- norum respira- tionis</i>	Muu tuberku- loosi Annan tuberkulos <i>Tub. formae aliae</i>	Pahanlaa- tuiset kas- vaimet Maligna tumörer <i>Neoplas- mata maligna</i>	Keskus- hermoston verisuoni- ton sairaudet Centrals nervysyst. kärsisjuk- domar <i>Morbi e laes. vas. intracra- nialium</i>	Sydän- taudit Hjärtajuk- domar <i>Morbi cordis</i>	Muut veren- kiertoel- linten taudit Övriga sjukdomar i cirkula- tionsorga- nen <i>Alii morbi org. circula- tionis</i>	Keuhko- kuume Lung- inflamma- tion <i>Pneumonia</i>	Raskaus- tilan yms. taudit Havande- skaps o.a.d. sjukdomar <i>Morbi gravidarum etc.</i>	Synny- nänneiset epä- muodostu- mat ym. Medfödda missbild- ningar <i>Malforma- tiones congenitae etc.</i>	Tapa- turmat, myrkytyk- set, pahoin- pitelyt Olycksfall, förgiftnin- gar, misshan- del <i>Traumatia, veneficia, injuriae</i>	Sitä Därav Of which Hukkumi- nen Drunkning <i>Submersio</i>
	(N:o 001— 008)	(N:o 010— 019)	(N:o 140— 205)	(N:o 330— 334)	(N:o 410— 434)	(N:o 400-402 440—468)	(N:o 490— 493)	(N:o 640— 689)	(N:o 750— 762)	(N:o 800— 899)	(N:o 990)
1958 ...	1 337	93	6 577	5 813	10 453	1 683	1 274	81	856	3 082	440
1959 ...	1 188	75	6 690	5 187	10 845	2 265	1 409	56	942	3 215	535
1960 ...	1 090	68	6 920	5 295	11 497	2 336	1 433	59	860	3 321	481
1961 ...	970	56	6 951	5 391	12 033	2 413	1 491	45	1 022	3 569	509
1962 ...	834	45	6 871	5 726	13 526	2 608	1 213	42	1 002	3 542	482
*1963 ...	687	34	6 943	5 697	13 309	2 502	897	41	957	3 262	436
*1963 III	78	4	599	598	1 454	326	71	8	94	202	5
IV	63	2	570	528	1 191	233	99	3	90	270	5
V	52	7	486	433	1 098	196	82	4	83	227	20
VI	49	4	661	490	1 188	223	95	6	93	285	46
VII	75	2	715	600	1 362	218	76	4	87	416	105
VIII	52	3	599	401	985	207	68	1	76	297	70
IX	69	2	723	520	1 196	200	88	2	102	384	71
X	49	2	613	427	1 018	178	40	2	70	326	40
XI	54	3	449	470	1 036	194	47	2	63	264	34
XII	52	4	760	642	1 527	256	121	8	114	366	37
*1964 I	51	2	492	447	999	173	67	1	45	129	7
II	58	5	531	462	1 145	191	80	2	56	193	6
III	51	2	548	544	1 174	209	87	5	84	231	8
IV	47	3	604	461	1 021	182	72	1	67	213	19

¹⁾ Ennen 1. 1. 1959: N:o 051 — Före 1. 1. 1959: N:o 051 — Before 1. 1. 1959: N:o 051.

²⁾ , , , 490-491 — , , , 490-491 — , , , 490-491.

Puutavaran uitto vuonna 1963

Timber floating in 1963

Samoin kuin aiemmin on aineistot vuoden 1963 uittoista kerätty Suomen Uittajainyhdistyksen toimesta. Tällä kertaa uittotilastoa on kuitenkin sikäli täydennetty, että yhteisuitoja koskevan aineiston lisäksi on tietoja hankittu myös yksityisuitoista.

Yhteisuitto

Nykyisessä uittotilastossa luetellaan kaikkiaan 30 uittoyhdistystä. Niistä on kuitenkin 15 sellaista, joiden väylissä ei ole ollut uittoja kertomusvuonna. Uittoa harjoittaneet yhdistykset eivät nekään ole kaikki antaneet toiminnastaan niin täydellisiä tietoja kuin tilaston keruussa on edellytetty. Varsinkin uittokustannuksista ovat tiedot jääneet joko kokonaan antamatta tai ovat olleet vaillinaiset.

Uittoväylien pituus

Kaikkien tietoja antaneiden yhdistysten väylien pituus oli v. 1963 13 549 km, josta uittoon käytettiin 9 608 km eli 71 %. Edellisenä vuonna oli vastaava luku myös 71 %.

Uitetut puumäärät

Puumäärät esitetään kaikki yhteismitallisina, ts. kuoretomina kiintomittamäärinä. Tukkien osalta tilavuus on ns. todellista kiintomittaa kuoretta.

Vuonna 1963 uitetuista puista on saatu tiedot 15 uy:ltä. Taulukosta A nähdään, että luovutettujen ja talvehtimaan jääneiden puumäärien kokonaissumma näissä yhdistyksissä oli 11.6 milj. k-m³. Kun tästä määrästä oli n. 1.3 milj. k-m³ yhdistyksestä toiseen siirtynyttä tavaraa, jää todelliseksi summaksi 10.3 milj. k-m³. Vertailukelpoiset summat vuosilta 1962 ja 1963 saatiin samoista 15 uy:stä. Kokonaissumma v. 1962 oli 12.0 milj. k-m³ eli n. 3 % suurempi ja todellinen summa 10.7 milj. k-m³ eli n. 4 % suurempi kuin v. 1963.

Luovutetuista puista on v:lta 1963 esitetty erittely tavaralajeittain taulukossa B. Siitä ilmenee, että luovutettujen puiden todellisesta summasta, 10.0 milj. k-m³, oli kuitupuuta 5.8 milj. k-m³ eli 58 % ja tukkitavaraa 4.2 milj. k-m³ eli 42 %. Luovutettujen puiden todellisesta summasta laskien oli havupuuta n. 96 % ja lehtipuuta n. 4 %.

Virkesflottingen år 1963

Liksom tidigare har materialet för 1963 års flottningsstatistik insamlats genom Finlands Flottareförening. Denna gång har flottningsstatistiken likväl kompletterats så att uppgifter, utom om den gemensamma flottningen insamlats även om den privata.

Gemensam flottning

Inalles 30 flottningsföreningar behandlas i den nuvarande flottningsstatistiken. Av dem är 15 sådana, i vilkas flottningsleder ingen flottning förekommit under redogörelseåret. Av de föreningar, som bedrivit flottningsverksamhet, har en del underlåtit att lämna så noggranna uppgifter om sin verksamhet, som förutsättes i frågeformuläret. Detta gäller främst uppgifterna om flottningskostnader, vilka delvis helt utelämnats eller varit bristfälliga.

Flottningsledningarnas längd

Flottningsledningarnas sammanlagda längd för de föreningars del, som lämnat uppgifter, utgjorde år 1963 13 549 km, varav 9 608 km eller 71 % användes för flottning. Föregående år var motsvarande relationstal likaså 71 %.

Flottad virkeskvantitet

Virkesmängden anges genomgående i samma mått, d.v.s. i fast kubikmått utan bark. För stockarnas del är volymen angiven i s.k. verkligt fast mått utan bark.

Uppgifter om flottad virkeskvantitet år 1963 har erhållits från 15 flf. Ur tabell A framgår, att den av dessa föreningar levererade och övervintrade totala virkesmängden utgjorde 11.6 milj. f-m³, varav c. 1.3 milj. f-m³ var sådant virke, som överförts från en förening till en annan. Den verkliga summan blir sålunda 10.3 milj. f-m³. Jämförbara virkeskvantiteter för åren 1962 och 1963 erhöles från samma 15 flottningsföreningar. Den på grund härav beräknade totalsumman var år 1962 12.0 milj. f-m³ eller c. 3 % större och den verkliga summan 10.7 milj. f-m³ eller c. 4 % större än år 1963.

Den levererade virkesmängden år 1963 är i tabell B specificerad enligt varusort. Därav framgår det, att den verkliga utlevererade virkesmängden, 10.0 milj. f-m³, till 58 % bestod av fibervirke (5.8 milj. f-m³) och till 42 % av timmer (4.2 milj. f-m³). Om den levererade totala verkliga virkesmängden beaktas, bestod den till 96 % av barrträd och till 4 % av lövträd.

A. Uittettavat, luovutetut ja talvehtineet puut
Till flottning inlämnad ävensom utlevererad och övervintrad virkesmängd

Uittoyhdistykset Flottningsföreningar	Uittettavat määrit Vid flottning inlämnad virkesmängd			Luovutetut ja talvehtimaan jääneet määrit Utlevererad och övervintrad virkesmängd			Luovute- tuista on joutunut muille uy:lle Utlevererat virke som överförts till andra flf. för vidare flottning	Saatu mullta uy:itä edel- leen uittet- taviksi Mottagits från andra flf. för vidare flottning
	V:sta 1962 talvehtineet Från år 1962 övervintrad	V. 1963 saatu uittettavaksi År 1963 inlämnad	Yhteensä Summa	Luovutettu Utlevererad	Jäänyt tal- vehtimaan v:ksi 1964 Övervint- rad till år 1964	Yhteensä Summa		
Todell. k-m ³ kuoretta — Verkl. f-m ³ utan bark								
1. Länsi-Lapin	—	73 656	73 656	73 641	—	73 641	67 476	—
2. Tornionjoen	—	234 298	234 298 ¹⁾	230 412	—	230 412 ²⁾	—	67 476 ³⁾
3. Kemijoen	—	1 922 869	1 922 869	1 875 395	—	1 875 395	—	—
4. Simojoen	—	56 068	56 068	55 515	—	55 515	—	—
5. Kuivajoen	—	—	—	—	—	—	—	—
6. Iijoen	—	716 687	716 687	703 901	—	703 901	—	—
7. Kuuminginjoen	—	—	—	—	—	—	—	—
8. Oulujoen	186 912	647 098	834 010	701 057	127 494	828 551	—	—
9. Siikajoen	—	16 550	16 550	16 054	—	16 054	—	—
10. Pyhäjoen	—	—	—	—	—	—	—	—
11. Kalajoen	—	—	—	—	—	—	—	—
12. Lestijoen	—	—	—	—	—	—	—	—
13. Kokkolan — Gamla- karleby	—	29 296	29 296	29 296	—	29 296	—	—
14. Pietarsaaren	—	83 797	83 797	83 797	—	83 797	—	—
15. Noormarkun — Meri- karvian	—	—	—	—	—	—	—	—
16. Kokemäenjoen	—	824 410	824 410	823 773	—	823 773	—	—
17. Mynäjoen	—	—	—	—	—	—	—	—
18. Paimionjoen	—	—	—	—	—	—	—	—
19. Salonjoen	—	—	—	—	—	—	—	—
20. Kiskonjoen	—	—	—	—	—	—	—	—
21. Lohjan	—	8 345	8 345	8 345	—	8 345	—	—
22. Vantaanjoen — Vanda	—	—	—	—	—	—	—	—
23. Borgå	—	—	—	—	—	—	—	—
24. Forsby	—	—	—	—	—	—	—	—
25. Tessjö	—	—	—	—	—	—	—	—
26. Kymin	79 936	1 213 844	1 293 780	1 287 737	6 043	1 293 780	—	97 618 ⁴⁾
27. Kiepinsalmen	1 380	37 710	39 090	39 090	—	39 090	—	—
28. Savon	—	3 598 816	3 598 816	3 598 816	—	3 598 816	97 618 ⁵⁾	1 093 500 ⁶⁾
29. Pohjois-Karjalan	138 670	1 765 825	1 904 495 ⁷⁾	1 723 056	181 439	1 904 495	1 093 500	—
30. Laatokan-Karjalan	—	—	—	—	—	—	—	—
Kokonaissumma, 15 uy. — Totalsumma, 15 flf.	406 898	11 229 269	11 636 167	11 249 885	314 976	11 564 861	1 258 594	1 258 594
Vähennetään — Avdrages	—	1 258 594	1 258 594	1 258 594	—	1 258 594	—	—
Todellinen summa, 15 uy. — Verkliga summa, 15 flf.	406 898	9 970 675	10 377 573	9 991 291	314 976	10 306 267	—	—
Samat 15 uy. — Mot- svarande 15 flf.	—	—	—	—	—	—	—	—
Kokonaissumma — Total- summa	390 673	11 733 321	12 123 994	11 636 109	406 898	12 043 007	—	—
..... 1962	406 898	11 229 269	11 636 167	11 249 885	314 976	11 564 861	—	—
..... 1963	406 898	11 229 269	11 636 167	11 249 885	314 976	11 564 861	—	—
Todellinen summa—Verkliga summa	390 673	10 392 259	10 782 932	10 295 047	406 898	10 701 945	—	—
..... 1962	406 898	9 970 675	10 377 573	9 991 291	314 976	10 306 267	—	—
..... 1963	406 898	9 970 675	10 377 573	9 991 291	314 976	10 306 267	—	—

¹⁾ Tästä määrästä on 63 654 k-m³ saatu uittettavaksi Ruotsista. — ²⁾ Tästä määrästä on luovutettu valtakunnan rajojen ulkopuolelle 133 687 k-m³. — ³⁾ Luku on otettu Tornionjoen uy:n ilmoituksesta. — ⁴⁾ Käsittää koko sen puumäärän, minkä Kymin uy. ilmoittaa saaneensa Saimaan vesistöstä. — ⁵⁾ Laskettu olettamalla, että kaikki ne puut, jotka Kymin uy. on saanut Saimaalta, ovat olleet Savon ja Kiepinsalmen uy:n uitoissa. — ⁶⁾ Luku on saatu Pohjois-Karjalan uy:n ilmoituksesta. — ⁷⁾ Tästä määrästä on 580 202 k-m³ saatu uittettavaksi Neuvostoliitosta.

¹⁾ Inkl. 63 654 f-m³, som erhållits från Sverige. — ²⁾ Inkl. 133 687 f-m³, som utlevererats över rikets gränser. — ³⁾ Uppgiften baserar sig på anmälingen av Tornionjoki flf. — ⁴⁾ Innehåller allt det virke, som Kymmene flf. mottagit från Saimaa vattendrag. — ⁵⁾ Grundar sig på antagandet att allt det virke, som Kymmene flf. har mottagit från Saimaa vattendrag, har flottats av Savo och Kiepinsalmi flf. — ⁶⁾ Talet baserar sig på uppgifter från Pohjois-Karjala flf. — ⁷⁾ Inkl. 580 202 f-m³, som erhållits från Sovjetunionen.

Jotta saataisiin selville myös uittomatkan vaikutus kuljetustyön määrään, esitetään taulukossa C siitä tietoja. Vertailukelpoista aineistoa vuosilta 1962 ja 1963 saadaan 12 uy:stä. Sen mukaan m³-km:n määrä näissä uy:ssä oli v. 1963 n. 4 % pienempi kuin v. 1962.

För att klarlägga flottningsdistansens inverkan på transportarbetets mängd, gives uppgifter härom i tabell C. Jämförbart material för åren 1962 och 1963 har erhållits från 12 flottningsföreningar och enligt detta var antalet m³-km år 1963 c. 4 % mindre än år 1962.

Uittokustannukset

Tiedot uittoyhdistysten kustannuksista v. 1963 esitetään pääryhmittäin taulukossa D. Siitä nähdään, että kustannustiedot kertomusvuoden uitoista on saatu 13 uy:stä kokonaissumman kohotessa 32.9 milj. nykymarkkaan. Vastaava summa v. 1962 oli samoissa yhdistyksissä 31.3 milj. nykymarkkaa, eli n. 5 % pienempi kuin v. 1963. Tämä ero johtuu pääosalta kohonneista työpalkoista.

Flottningskostnader

Uppgifter om flottningsföreningarnas kostnader år 1963, fördelade på huvudgrupper, lämnas i tabell D. Uppgifterna för redogörelseåret har erhållits av 13 flottningsföreningar och blir slutsumman 32.9 milj. nymark. Motsvarande tal år 1962 var 31.3 milj. nmk eller c. 5 % mindre än år 1963. Skillnaden beror främst på förhöjda arbetslöner.

B. V. 1963 luovutettujen puiden erittely

Specifikation av år 1963 utlevererad virkesmängd

Uitto-yhdistykset Flottnings- föreningar	Kuitupuuta — Fibervirke			Tukit — Stockar						Yhteensä — Sammanlagt		
	Havu- puuta Barr- träd	Lehti- puuta Löv- träd	Yhteensä Summa	Havupuuta Barrträd		Lehtipuuta Lövträd		Yhteensä Summa		Havu- puuta Barr- träd	Lehti- puuta Löv- träd	Yhteensä Summa
				k.-m ³ f.-m ³	kpl. st.	k.-m ³ f.-m ³	kpl. st.	k.-m ³ f.-m ³	kpl. st.			
1	42 939	—	42 939	181 958	30 702	—	—	181 958	30 702	73 641	—	73 641
2	155 420	—	155 420	449 158	74 992	—	—	449 158	74 992	230 412	—	230 412
3	1 151 663	—	1 151 663	3 107 082	723 732	—	—	3 107 082	723 732	1 875 395	—	1 875 395
4	38 775	—	38 775	69 957	16 740	—	—	69 957	16 740	55 515	—	55 515
6	383 128	—	383 128	1 406 523	320 773	—	—	1 406 523	320 773	703 901	—	703 901
8	423 648	—	423 648	1 058 813	277 409	—	—	1 058 813	277 409	701 057	—	701 057
9	—	—	—	131 095	16 054	—	—	131 095	16 054	16 054	—	16 054
13	29 296	—	29 296	—	—	—	—	—	—	29 296	—	29 296
14	83 797	—	83 797	—	—	—	—	—	—	83 797	—	83 797
16	360 527	—	360 527	2 025 470	433 589	132 098	29 657	2 157 568	463 246	794 116	29 657	823 773
21	4 310	—	4 310	20 645	4 035	—	—	20 645	4 035	8 345	—	8 345
26	620 916	43 387	664 303	2 761 968	533 377	326 124	90 057	3 088 092	623 434	1 154 293	133 444	1 287 737
27	24 358	—	24 358	77 453	14 732	—	—	77 453	14 732	39 090	—	39 090
28	2 196 617	117 297	2 313 914	5 253 439	1 140 723	515 526	144 179	5 768 965	1 284 902	3 337 340	261 476	3 598 816
29	919 168	26 803	945 971	3 368 860	723 065	203 224	54 020	3 572 084	777 085	1 642 233	80 823	1 723 056
Yht. 15 uy.												
kok. summa												
— 15 flf.												
totalsumma	6 434 562	187 487	6 622 049	19 912 421	4 309 923	1 176 972	317 913	21 089 393	4 627 836	10 744 485	505 400	11 249 885
Vähennetään Avdrages ..	814 607	26 803	841 410	1 948 090	404 225	50 768	12 959	1 998 858	417 184	1 218 832	39 762	1 258 594
Todell. s:ma Verkl. s:ma	5 619 955	160 684	5 780 639	17 964 331	3 905 698	1 126 204	304 954	19 090 535	4 210 652	9 525 653	465 638	9 991 291

C. Uittoyksikkö-km:n ja m³-km:n paljous sekä keskimääräinen uittomatkaAntal flottningsenhets-km och m³-km samt flottningsdistanser i medeltal

Uittoyhdistykset Flottningsföreningar	1 000 uittoyksikkö-km 1 000 flottningsenhets-km		1 000 m ³ -km		Keskim. uittomatka, km ¹⁾ Flottningsdistansen i medeltal, km ¹⁾	
	1962	1963	1962	1963	1962	1963
	1	176 823	137 283	5 006	3 887	39
2	2 437 934	1 890 755	69 024	53 532	200	200
3	640 858	646 424	674 522	666 484	346	355
4	6 177	7 376	6 177	7 556	136	136
6	2 920 319	3 270 095	119 646	149 319	220	212
8	2 179 923	2 437 401	111 961	127 337	145	154
9	40 868	56 641	1 157	1 604	101	100
14	195 543	196 094	8 127	8 150	106	97
16	3 059 498	1 908 871	154 431	103 876	153	126
20	9 256	—	288	—	26	—
26	293 258	217 960	293 258	217 960	171	168
27	—	704	—	704	20	18
28	170 967	163 751	166 574	159 420	46	44
29	201 639	196 317	190 476	184 848	109	97
Yhteensä 13 uy. —						
Summa 13 flf.				1 684 677		
Samat 12 uy. — Mot-				1 800 359		
svarande 12 flf. 1962				1 683 973		
1963						

¹⁾ Kuutiokilometrimäärä (m³-km) jaettu luovutettujen + talvehtimaan jääneiden puumäärien summalla. — Mängden i m³-km dividerad med summan av levererat och övervintrat virke.

D. Kustannusten jaottelu pääryhmiin vuonna 1963
Fördelning av kostnaderna i huvudgrupper år 1963

Yhtöyhdistykset Flottningsföreningar	Varsinainen uitto ja hinaus Egentlig flottning och bogsering	Erottelu Skiljning	Niputus Buntning	Yhteiset kustannukset Gemensamma kostnader	Yhteensä Sammanlagt
	nmk				
1	192 080	7 698	—	37 987	237 765
2	718 181	545 145	122 453	283 591	1 669 370
3	5 783 044	1 934 445	1 051 060	896 364	9 664 913
4	247 762	60 033	32 116	36 735	376 646
6	2 258 596	724 159	148 093	459 152	3 590 000
8	2 601 965	270 926	57 787	662 808	3 593 486
9	62 995	8 661	—	7 387	79 043
13	103 755	—	—	—	103 755
14	103 406	—	—	41 478	144 884
16	1 535 373	155 729	199 586	—	1 890 688
26	2 919 559	736 963	468 501	982 514	5 107 537
28	1 949 464	14 224	37 674	254 945	2 256 307
29	2 289 478	1 024 126	588 986	324 095	4 226 685
Yht. 13 uy. — S:ma					
13 flf.	20 765 658	5 482 109	2 706 256	3 987 056	32 941 079
Samat 13 uy. — Mot-					
svarande 13 flf.					
1962	18 912 788	5 656 565	3 131 032	3 582 642	31 283 027

Taulukko E esittää kustannusten eri lajit. Lisäksi esitetään seuraavassa asetelmassa kustannukset v:ta 1963 puumäärän (luovutetut + talvehtimaan jääneet, kokonaissummat) yksikköä kohden yhteensä 13 uy:ssä.

En specificering av flottningskostnaderna lämnas i tabell E. Desutom framlägges i nedanstående sammanställning kostnaderna för år 1963 räknade per virkesenhet (levererat + övervintrat virke, totalsummorna) för 13 flottningsföreningar.

E. Kustannusten eri lajit v. 1963
Fördelning av kostnaderna i olika klasser år 1963

Yhtöyhdistykset Flottningsföreningar	Palkat Löner			Uittotyöurakat, vieräiden suorittamat hinaukset Flottningsentreprenader, av utomskäende utf. bogseringar	Tarveaineet ja pienkalusto Material och mindre inventarier	Korvaukset, vuokrat ja vieräiden suorittamat korjaukset Färsätningar, hyror o. av utomskäende utförda reparationer	Sosiaaliset kustannukset Sociala kostnader	Yleisluontoiset kustannukset Kostnader av allmän natur				Yhteensä Sammanlagt
	Yhteisissä kustannuksissa Gemensamma kostnader	Muut Övriga	Yhteensä Summa					Korot Räntor	Poistot Avskrivningar	Muut Övriga	Yhteensä Summa	
nmk												
1	13 978	131 118	145 096	—	3 314	3 726	9 235	3 968	4 586	67 840	76 394	237 765
2	96 835	1 113 448	1 210 283	—	95 763	10 164	187 745	13 909	74 836	76 670	165 415	1 669 370
3	231 073	4 987 677	5 218 750	84 736	969 761	217 880	1 054 739	141 547	1 340 000	637 500	2 119 047	9 664 913
4	11 621	252 251	263 872	1 292	15 114	10 965	58 877	360	7 633	18 533	26 526	376 646
6	118 630	2 165 595	2 284 225	61 889	221 159	62 494	263 670	33 539	504 646	158 378	696 563	3 590 000
8	251 446	1 771 797	2 023 243	3 948	349 092	236 599	370 132	96 451	199 713	314 308	610 472	3 593 486
9	1 500	55 848	57 348	—	2 197	43	9 550	3 122	1 487	5 296	9 905	79 043
13	—	79 999	79 999	—	1 814	180	12 375	3 088	1 495	4 804	9 387	103 755
14	23 420	54 215	77 635	38 951	2 175	432	8 282	3 101	3 468	10 840	17 409	144 884
16	—	1 086 434	1 086 434	52 862	38 260	74 847	275 612	104 039	147 917	110 717	362 673	1 890 688
26	227 758	2 667 807	2 895 565	27 954	314 234	248 476	728 882	298 276	298 763	295 387	892 426	5 107 537
28	94 719	901 757	996 476	347 084	143 544	80 446	233 173	116 043	307 831	31 710	455 584	2 256 307
29	105 544	2 393 913	2 499 457	14 401	449 338	108 441	574 325	153 933	240 975	185 815	580 723	4 226 685
Yht. 13 uy. —												
S:ma 13 flf.	1 176 524	17 661 859	18 838 383	633 117	2 605 765	1 054 693	3 786 597	971 376	3 133 350	1 917 798	6 022 524	32 941 079
Yht. samat												
13 uy. —												
S:ma mot-												
svarande												
13 flf. 1962	1 074 089	16 939 782	18 013 871	654 747	2 423 749	1 780 858	3 065 175	928 177	3 118 252	1 298 198	5 344 627	31 283 027

¹⁾ Ml. osuudet hallintokulujen ja sosiaalisten kulujen sekä reittien yleiskulujen palkoista. — ²⁾ Pl. sosiaaliset palkat.

³⁾ Inkl. andel i löner som hör till förvaltnings- och sociala kostnader samt till allmänna kostnader för flottsleder. — ⁴⁾ Exkl. sociala löner.

Kustannukset nykymarkkoina (ja -penninä k-m³ kohden

Palkat	1.64
Uittotyöurakat, vieraiden suorittamat hinaukset	0.05
Tarveaineet ja pienkalusto	0.23
Korvaukset, vuokrat ja vieraiden suorittamat korjaukset	0.09
Sosiaaliset kustannukset	0.33
Korot	0.08
Poistot	0.27
Muut	0.17
Yhteensä	2.86

Vertailukelpoiset summat v:lta 1962 on saatu 13 uy:stä. Niissä oli kustannusten summa k-m³ kohden 2.61 nykymarkkaa. Kustannusten puumäärän yksikköä kohden laskettu nousu v. 1963 edelliseen vuoteen verrattuna johtuu pienentyneiden puumäärien ohella myös työpalkkojen noususta.

Suhteellisten kustannusten valaisemiseksi on taulukkoon F laskettu tuloksia pääryhmittäin 1 000 m³-km kohden. Ne tekevät mahdolliseksi eri uittoväylien kuljetustyön vertailun.

Kustannukset i nymark (och -penni) per flottad f-m³

Löner	1.64
Flottningsentreprenader och av utomstående utförda bogseringar	0.05
Material och mindre inventarier	0.23
Ersättningar, hyror och av utomstående utförda reparationer	0.09
Sociala kostnader	0.33
Räntor	0.08
Avskrivningar	0.27
Övriga	0.17
Summa	2.86

Jämförbara summor för år 1962 har erhållits av 13 fl-föreningar och enligt dessa steg kostnaden per flottad f-m³ till 2.61 nymark. Denna utgiftsökning från år 1962 beror såväl på den minskade virkesmängden som på högre arbetslöner.

För att utröna de relativa kostnaderna har man i tabell F uträknat resultatet per 1 000 m³-km i huvudgrupperna. Detta möjliggör en jämförelse mellan kostnaderna för transportarbetet i olika flottningsleder.

F. Kustannukset nykymarkkoina (ja -penninä) 1000 m³-km kohden
Kostnaderna i nymark (och -penni) per 1000 m³-km

Uittoyhdistykset Flottningsföreningar	Varsinainen uitto ja hinaus Egentlig flottning och bogsering	Erottelu Skiljning	Niputus Buntning	Yhteiset kustannukset Gemensamma kostnader	Yhteensä Summa	
					1963	1962
	Nmk/1 000 m ³ -km					
1	49.43	1.98	—	9.76	61.17	56.22
2	13.42	10.18	2.29	5.30	31.19	26.97
3	8.67	2.90	1.58	1.34	14.49	12.26
4	32.79	7.95	4.25	4.86	49.85	34.36
6	15.13	4.85	0.99	3.07	24.04	24.32
8	20.43	2.13	0.45	5.21	28.22	27.97
9	39.27	5.40	—	4.60	49.27	47.12
14	12.69	—	—	5.09	17.78	15.33
16	14.78	1.50	1.92	—	18.20	14.66
26	13.39	3.38	2.15	4.51	23.43	18.36
27	—	—	—	—	—	—
28	12.23	0.09	0.24	1.60	14.16	15.65
29	12.39	5.54	3.19	1.75	22.87	20.22

Uittoyhdistysten omaisuustase

Vuodelta 1963 on tietoja saatu 13 uy:ltä. Yhdistelmäniistä on seuraavanlainen.

Vastaavaa — Tillgångar	Milj. nmk
Varsinainen omaisuus — Ordinarie tillgångar	
Rahoitusomaisuus — Finansieringstillgångar	2.17
Vaihto-omaisuus — Omsättningstillgångar	0.82
Väyläomaisuus 1) — Flottningsleder 1)	4.33
Muu 2) — Övriga 2)	5.52
Siirtyvät erät — Transitoriska poster	0.27
Ylimääräinen omaisuus — Extraordinarie tillgångar	0.29
Yhteensä — Summa	13.40

Edellisenä vuonna (1962) oli vastaava omaisuustase 12.78 milj. nmk.

Flottningsföreningarnas balansräkningar

För år 1963 har uppgifter erhållits av 13 fl-föreningar. De framlägges i följande sammanställning.

Vastattavaa — Skulder	Milj. nmk
Vieras pääoma — Främmande kapital	
Lyhytaikainen — Kortfristigt	4.60
Pitkäaikainen — Långfristigt	5.91
Siirtyvät erät — Transitoriska poster	0.39
Oma pääoma (rahastot) — Eget kapital (fonder) ..	2.50
Yhteensä — Summa	13.40

Föregående år (1962) var motsvarande balansräkning 12.78 milj. nmk.

1) Tähän on luettu maa- ja vesialueet, väylärakenteet ja -kalusto, uittokaluston varastosuojat väylillä, „kämpälain” edellyttämät rakennukset. — Häri ingår jord- och vattenområden, flottledsanläggningar, förrådsmagasin för flottningsmaterial samt byggnader förutsatta i lagen om skogsarbetarbostäder.

2) Tähän on luettu maa- ja vesialueet (tonttimaat jne.), rakennukset, kalusto. — Häri ingår jord och vattenområden (tomter osv.), byggnader, inventarier.

Työttilastoa

Arbetsstatistik

Työväen ja työpäivien lukumäärä. Työläisiä oli niissä 14 uy:ssä, joista tietoja on saatu v. 1963, keskimäärin kuukaudessa 2 346.

Työpäivien määrä (8-tuntisia) oli v. 1963 niissä 9 uy:ssä, jotka ovat tietoja antaneet, 762 259. Kun tämä määrä muunnetaan vuosityöntekijäin määräksi jakamalla se 300:lla, saadaan 2 541 vuosityöntekijää. Vertailukelpoiset luvut vv:lta 1962 ja 1963 saatiin 8 uy:stä. Niissä oli v. 1962 työpäivien lukumäärä 802 003 ja vuosityöntekijäin määrä 2 673. Vastaavat luvut olivat v. 1963 759 000 ja 2 530.

Seuraavat luvut osoittavat kuinka paljon edellä mainituissa 9 uy:ssä käytettiin v. 1963 työpäiviä uitettua 1 000 k-m³ kohden (luovutetut + talvehtimaan jääneet määrät, kokonaissummat).

Työpäivien lukumäärä Antal arbetsdagar	Uitettu puumäärä, k-m ³ . Flottad virkeskvantitet, f-m ³	Työpäiviä 1 000 k-m ³ kohden Arbetsdagar per 1 000 f-m ³
762 259	11 118 406	68.6

Työ p a l k a t. Alueittain vaihtelivat tuntipalkat v. 1963 (nykymarkkoina) seuraavasti:

Oulujoen vesistö ja sitä pohjoisemmat vesistöt — I Uleälvs vattendrag och därifrån norrut	
Uitto — Flottning	1: 80—2: 42 (v. — år 1962: 1: 70—2: 16)
Erottelu — Skiljning	1: 95—2: 93 (—, — —, — 1: 75—2: 93)
Niputus — Buntning	2: 60—3: 43 (—, — —, — 2: 50—2: 93)

Maan eteläpuoliskon vesistöt — I vattendrag i södra hälften av landet

Uitto — Flottning	1: 60—2: 03 (v. — år 1962: 1: 40—1: 85)
Erottelu — Skiljning	1: 64—3: 07 (—, — —, — 1: 47—2: 79)
Niputus — Buntning	3: 18—3: 42 (—, — —, — 2: 44—3: 16)

Jos lasketaan punnitsemattomat keskiarvot koko maalle, niin muodostuivat tuntipalkat seuraavanlaisiksi:

	Uitto Flottning	Erottelu Skiljning	Niputus Buntning
1962	1: 79	2: 35	2: 78
1963	1: 99	2: 46	2: 99

Sikäli kuin edellä esitettyjen tietojen perusteella voidaan tehdä johtopäätöksiä tuntiansion kehityksestä, niin viittaavat luvut palkkatason nousuun vuodesta 1962 vuoteen 1963.

T a p a t u r m a t. Tietoja saatiin v. 1963 13:n uy:n töissä sattuneista tapaturmista. Niiden määrä oli 414. Tapaturmat aiheuttivat enintään 3 päivän työkyvyttömyyden 73:ssa tapauksessa ja ohimenevän, yli 3 päivän työkyvyttömyyden 339 tapauksessa. Työkyvyn elinikäisen vähentymisen tai täydellisen menetyksen aiheuttaneita tapaturmia oli 2. Kuoleman tuottaneita tapaturmia ei sattunut.

Seuraava asetelma osoittaa kuinka suuriksi uittoyhdistysten tapaturmavakuutuslaitoksille maksamat vakuutusmaksut muodostuivat keskimäärin tapaturmaa kohden.

Vuosi År	Tietoja antaneiden uy:n luku Antal fören. som lämnat uppgifter	Tapaturmien luku Antal olycksfall	Yhteensä Summa nmk	tapaturmaa kohden per olycksfall nmk
1962	12	439	258 458	589
1963	13	414	336 218	812

Antalet arbetare och arbetsdagar. Antalet arbetare i nämnda 14 fl.-föreningar, vilka lämnat uppgifter för år 1963, uppgick till i medeltal 2 346 per månad.

Antalet arbetsdagar (8 timmars) var år 1963 i de 9 fl.-föreningar, som lämnat uppgifter därom, 762 259. Om detta antal omräknas i årsarbetare genom division med talet 300, fås 2 541 årsarbetare. Jämförbara tal för åren 1962 och 1963 erhöles från 8 fl.-föreningar. För dem var antalet arbetsdagar år 1962 802 003 och antalet årsarbetare 2 673. Motsvarande siffror år 1963 var 759 000 och 2 530.

Av följande sammanställning framgår för nämnda 9 fl.-föreningars del antalet arbetsdagar år 1963 per flottad 1 000 f-m³ (levererat + övervintrat virke, totalsummorna).

Arbetslöner. Territoriellt sett varierade timlönera år 1963 (i nymark) på följande sätt:

Om de ovägdade medeltalen för hela landet uträknas, erhålles följande timlöner:

I den mån man härav kan draga slutsatser om timlönernas utveckling, synes lönenivån ha stigit från år 1962 till år 1963.

Olycksfall. För år 1963 lämnade 13 fl.-föreningar uppgifter om olycksfall under arbetet. Antalet olycksfall var 414 och de förorsakade i 73 fall oförmåga till arbete i högst 3 dagar och i 339 fall en övergående oförmåga till arbete i över 3 dagars tid. Nedsatt eller total förlust av arbetsförmågan på livstid konstaterades för 2 fall. Olycksfall med dödlig utgång anmäldes icke.

Följande sammanställning visar, huru stora de av flottningföreningarna till olycksfallsförsäkringsbolagen erlagda premierna har varit i genomsnitt per olycksfall.

Uittokausi

Tietoja antaneet uittoyhdistykset jakaantuivat uittokauden pituuden mukaan vv. 1957—1963 seuraavasti:

Uittokauden pituus Flottningsssäsongens längd	Uy:n lukumäärä Antal föreningar						
	1957	1958	1959	1960	1961	1962	1963
Enintään — Högst 30 päivää — dagar	—	—	1	1	1	1	—
31— 60	4	5	2	1	—	—	1
61— 90	3	3	2	2	2	4	2
91—120	6	5	2	4	3	3	1
121—150	1	4	5	4	3	3	3
151—180	5	1	2	5	4	3	3
Yli—Över 180	1	1	1	—	3	2	4
Yhteensä — Summa	20	19	15	17	16	16	14

Osakkaiden lukumäärä

Niissä 13 uy:ssä, joista saatiin tietoja v. 1963, oli osakkaita yhteensä 122. V. 1962 oli vastaava luku 119.

Yksityisuitto

Yksityisuittoa koskevan aineiston vuodelta 1963 ovat uittoyhdistykset keränneet kukin omasta toimintapiiristään. Tiedot eivät kuitenkaan vielä ole aivana täydelliset, sillä eräät yritykset antoivat tiedusteluun vajavaiset vastaukset.

Tiedot koskevat puutavaran uittokuljetuksia ja hinauksia sekä sisävesistöissä että merellä.

Kun osa yksityisuitoissa olleista puumääristä siirtyy myöhemmin yhteisuiittoihin, osa taas ei niihin siirry, esitetään molemmat määrät erikseen.

Tiedot sisävesien yksityisuitoissa olleista puumääristä nähdään taulukosta G. Siinä samoin kuin yhteisuitoissa tilavuusmäärät tarkoittavat todellista kiintomittaa kuoretonta puuta. Taulukosta ilmenee, että sellaista puuta, joka ei missään vaiheessa ole ollut yhteisuitoissa oli v. 1963 2.7 milj. k-m³. Kun saman vuoden yhteisuiittojen todellinen summa (luovutetut + talvehtimaan jääneet määrät) oli 10.3 milj. k-m³, oli sisävesissä uitettu puumäärä yhteensä 13.0 milj. k-m³.

Sisävesien yksityisuiittojen työmäärän valaismiseksi on taulukkoon H laskettu alueittain m³-km:n paljouksia. Yksityisuiittojen m³-km määrä (taulukon H ryhmät I ja II) oli yhteensä n. 722 milj. m³-km. Vertauksen vuoksi mainittakoon, että vastaava luku sisävesien yhteisuitoissa oli v. 1963 1 684 milj. m³-km, joten yksityisuiittojen m³-km:n määrä oli n. 43 % yhteisuiittojen vastaavasta määrästä.

Sisävesien yksityisuiittojen keskimääräinen uittomatka oli ryhmässä I 77 km ja ryhmässä II 117 km. Molempien ryhmien keskimäärä oli 102 km.

Vuoden 1963 uittotilastoon on saatu tietoja myös puutavaran merihinauksista. Suurin osa näistä puista on aiemmin ollut sisävesien yhteisuitoissa, mutta jonkin verran niihin voi sisältyä puuta, joka ei ole niissä ollut. Näiden jakaantumisesta ei kuitenkaan ole saatavissa tarkemmin eriteltyjä tietoja.

Yhdistelmä merihinauksista esitetään taulukossa I. Siitä huomataan, että puutavaraa on hinattu Suomen lahdella ja Pohjan lahdella yhteensä 2.4 milj. k-m³, mistä työstä on kertynyt yhteensä 108 milj. m³-km. Kuljetusmatka, mikä tässä on laskettu jakamalla m³-km määrät puumäärillä, on tavaralajista ja merialueesta riippuen melkoisesti vaihdellut. Keskimäärin se oli 45 km.

Flottningsssäsongen

Huru de föreningar, som lämnat uppgifter, fördelade sig efter flottningsledarnas längd åren 1957—1963 framgår ur följande sammanställning:

Uy:n lukumäärä Antal föreningar	Uy:n lukumäärä Antal föreningar						
	1957	1958	1959	1960	1961	1962	1963
Enintään — Högst 30 päivää — dagar	—	—	1	1	1	1	—
31— 60	4	5	2	1	—	—	1
61— 90	3	3	2	2	2	4	2
91—120	6	5	2	4	3	3	1
121—150	1	4	5	4	3	3	3
151—180	5	1	2	5	4	3	3
Yli—Över 180	1	1	1	—	3	2	4
Yhteensä — Summa	20	19	15	17	16	16	14

Antalet intressenter

Antalet intressenter steg till 122 i de flottningsföreningar, om lämnat uppgifter härom för år 1963. Motsvarande tal för år 1962 var 119.

Privatflottning

Materialet rörande den privata flottningen för år 1963 har flottningsföreningarna insamlat envar från sitt eget verksamhetsområde. Uppgifterna är inte ännu fullständiga, emedan några företags svar på enkäten var bristfälliga.

Uppgifterna rör virkesflottningen och -bogseringen både i insjö- och havsfarlederna.

Då en del av virkesmängden vid den privata flottningen senare överförs till den gemensamma flottningen, medan en annan del inte överförs, uppges de båda kvantiteterna skilt för sig.

Tabell G lämnar uppgifter om virkesmängden vid den privata insjöflottningen. Liksom vid den gemensamma flottningen avser volymen där sk. verkligt fast mått utan bark. Ur tabellen framgår, att det virke, som i intet skifte ingått i gemensam flottning, år 1963 omfattade 2.7 milj. f-m³. Då den verkliga summan (utlevererat + övervintrat virke) vid den gemensamma flottningen för samma år var 10.3 milj. f-m³, utgjorde den i insjöfarlederna flottade virkesmängden sammanlagt 13.0 milj. f-m³.

För att belysa arbetsvolymen vid den privata insjöflottningen har i tabell H uträknats antalet m³-km i olika områden. Ifrågasvarande kvantitet för den privata flottningen (grupperna I och II i tabell H) var sammanlagt 722 milj. m³-km. För jämförelsens skull må nämnas, att motsvarande siffra vid den gemensamma insjöflottningen år 1963 var 1 684 m³-km. Antalet m³-km vid den privata flottningen var sålunda ca 43 % av motsvarande siffra vid den gemensamma flottningen.

Flottningsdistansen var i medeltal vid den privata insjöflottningen 77 km i gruppen I och 117 km i gruppen II. Medeltalet för båda grupperna var 102 km.

Flottningsstatistiken för år 1963 lämnar uppgifter även om virkesbogseringen i havsfarlederna. Huvuddelen av detta virke har tidigare ingått i den gemensamma insjöflottningen, men i någon mån kan även annat virke ingå. Detaljerade uppgifter om denna indelning saknas.

En översikt av bogseringen till havs lämnas i tabell I. Den visar, att det virke som bogserats i Finska och Bottenska viken sammanlagt omfattade 2.4 milj. f-m³. Arbetet utgjorde 108 milj. m³-km. Transportdistansen, som här uträknats genom att dividera antalet m³-km med virkesmängden, har varierat betydligt beroende på varukvaliteten och havsområdet. I medeltal var den 45 km.

G. Sisävesien yksityisuitot v. 1963
Privat insjöflottning år 1963

Alue ¹⁾ Område ²⁾	Kuitupu — Fibervirke			Tukit — Stockar						Yhteensä — Sammanlagt		
	Havu- puuta Barr- träd	Lehti- puuta Löv- träd	Yhteensä Summa	Havupuuta Barrträd		Lehtipuuta Lövträd		Yhteensä Summa		Havu- puuta Barr- träd	Lehti- puuta Löv- träd	Yhteensä Summa
	k-m ³ — f.-m ⁴			kpl. st.	k-m ³ f.-m ⁴	kpl. st.	k-m ³ f.-m ⁴	kpl. st.	k-m ³ f.-m ⁴	k-m ³ — f.-m ⁴		
I. Määrät, jotka eivät ole olleet yhteisuitossa — Mängder, som inte ingått i den gemensamma flottningen												
1	—	—	—	—	—	—	—	—	—	—	—	—
2	—	—	—	—	—	—	—	—	—	—	—	—
3	—	—	—	—	—	—	—	—	—	—	—	—
4	329 276	12 918	342 194	278 019	58 048	24 900	3 160	302 919	61 208	387 324	16 078	403 402
5	493 368	169 308	662 676	2 140 713	365 320	255 605	77 013	2 396 318	442 333	858 688	246 321	1 105 009
6	522 654	108 304	630 958	1 492 104	307 885	519 277	136 784	2 011 381	444 669	830 539	245 088	1 075 627
7	56 322	37 858	94 180	191 416	35 639	—	—	191 416	35 639	91 961	37 858	129 819
Yhteensä— Summa ..	1 401 620	328 388	1 730 008	4 102 252	766 892	799 782	216 957	4 902 034	983 849	2 168 512	545 345	2 713 857
II. Määrät, jotka ovat joutuneet uy:ien yhteisuittoon — Mängder, som ingått i fl:arnas gemensam flottning												
1	525 987	—	525 987	1 331 709	327 563	—	—	1 331 709	327 563	853 560	—	853 560
2	24 464	—	24 464	92 820	21 537	—	—	92 820	21 537	46 001	—	46 001
3	23 426	—	23 426	35 966	9 423	—	—	35 966	9 423	32 849	—	32 849
4	214 036	25 463	239 499	313 183	60 374	132 098	27 475	445 281	87 849	274 410	52 938	327 348
5	111 756	—	111 756	706 493	137 405	82 766	25 055	739 259	162 460	249 161	25 055	274 216
6	1 596 626	96 831	1 693 457	3 682 359	788 242	317 799	82 891	4 000 158	871 133	2 384 868	179 722	2 564 590
7	95 489	2 238	97 727	825 795	163 776	24 358	7 314	850 153	171 090	259 265	9 552	268 817
Yhteensä— Summa ..	2 591 784	124 532	2 716 316	6 988 325	1 508 320	557 021	142 735	7 545 346	1 651 055	4 100 104	267 267	4 367 371
I + II. Sisävesien yksityisuitot yhteensä — Privat insjöflottning, summa												
1	525 987	—	525 987	1 331 709	327 563	—	—	1 331 709	327 563	853 560	—	853 560
2	24 464	—	24 464	92 820	21 537	—	—	92 820	21 537	46 001	—	46 001
3	23 426	—	23 426	35 966	9 423	—	—	35 966	9 423	32 849	—	32 849
4	543 312	38 381	581 693	591 202	118 422	156 998	30 635	748 200	149 057	661 734	69 016	730 750
5	605 124	169 308	774 432	2 847 206	502 725	338 371	102 068	3 185 577	604 793	1 107 849	271 376	1 379 225
6	2 119 230	205 135	2 324 415	5 174 463	1 096 127	837 076	219 675	6 011 539	1 315 802	3 215 407	424 810	3 640 217
7	151 811	40 096	191 907	1 017 211	199 415	24 358	7 314	1 041 569	206 729	351 226	47 410	398 636
Yhteensä— Summa ..	3 993 404	452 920	4 446 324	11 090 577	2 275 212	1 356 803	359 692	12 447 380	2 634 904	6 268 616	812 612	7 081 228

- ¹⁾ Kemijoen uy:n alue. — Kemijoki fl.-s område.
²⁾ Iijoen » » — Iijoki » »
³⁾ Oulujoen » » — Oulujoki » »
⁴⁾ Kokemäenjoen » » — Kokemäenjoki » »
⁵⁾ Kymän » » — Kymmene » »
⁶⁾ Savon » » — Savo » »
⁷⁾ Pohjois-Karjalan » » — Pohjois-Karjala » »

H. Sisävesien yksityisuittojen m³-km:n määrä ja keskimääräinen uittomatka v. 1963
Antalet m³-km och flottningsdistansen i medeltal vid den privata insjöflottningen år 1963

Alue ¹⁾ — Distrikt ²⁾	1 000 m ³ - km			Keskim. uittomatka, km ³⁾ Flottningsdistans i medeltal, km ³⁾		
	I ⁴⁾	II ⁵⁾	Yhteensä Summa	I ⁴⁾	II ⁵⁾	Keskim. I + II
1	—	13 054	13 054	—	15	—
2	—	395	395	—	9	—
3	—	560	560	—	17	—
4	23 934	26 538	50 472	59	81	75
5	77 364	16 078	93 442	70	58	68
6	104 912	447 249	552 161	98	178	152
7	3 765	7 804	11 569	29	29	29
Yhteensä — Summa	209 975	511 678	721 653	77	117	102

¹⁾ Samat alueet kuin taulukossa G. — Samma områden som i tabell G.

²⁾ Keskim. uittomatka laskettu jakamalla m³-km:n määrät utettujen puiden määrällä. — Distansen i medeltal räknats genom att dividera antalet m³-km med den flottade virkesmängden.

³⁾ Sama ryhmitys kuin taulukossa G. — Samma gruppering som i tabell G.

I. Merihinaukset v. 1963
Bogseringen till havs år 1963

Merialue — Havsområde	Puumäärä, k-m ³) Virkesmängd, f-m ³)			1 000 m ³ - km			Keskim. hinausmatka, km *) Bogseringsdistans, km *)		
	Kuitupuu Fibervirke	Tukit Stockar	Yhteensä Summa	Kuitupuu Fibervirke	Tukit Stockar	Yhteensä Summa	Kuitupuu Fibervirke	Tukit Stockar	Yhteensä Summa
Suomen lahti — Finska viken .	115 942	35 392	151 334	6 619	1 375	7 994	57	39	53
Pohjan lahti — Bottniska viken	1 263 301	714 794	1 978 095	35 363	19 708	55 071	28	28	28
Alueittain erittelemättä — Ospecificerat	112 445	137 924	250 369	24 761	20 175	44 936	220	146	179
Yhteensä — Summa	1 491 688	888 110	2 379 798	66 743	41 258	108 001	45	46	45

1) Kaikki havupuuta. — Barrträäd.

*) Kuutiometrikilometrimäärä (m³-km) jaettu puumäärällä (k-m³). — Antalet kubikkilometer (m³-km) dividerat med virkesmängden (f.-m³).

V. Pöntynen

Autokanta joulukuun 31 päivänä 1963

Bilbeståndet den 31 december 1963

Automobiles on 31 December 1963

Tilastollinen päätoimisto on julkaissut vuoden 1957 alusta lähtien kuukausittain tietoja moottoriajoneuvorekisterissä olevista autoista. Tämän lisäksi on kunkin vuoden lopussa suoritettu tarkistuslaskenta, jonka perusteella on selvitetty vuoden aikana autokannassa tapahtuneet muutokset sekä vuoden päättyessä vallitseva tilanne.

Myös kuluneena vuonna laskettiin läänien moottoriajoneuvorekisterien antamien tietojen perusteella kuukausittain autojen rekisteröinnissä tapahtunut nettomuutos. Niinikään on suoritettu tavanomainen tarkistuslaskenta vuoden vaihteessa vallinneen tilanteen selvittämiseksi.

Seuraavasta asetelmasta käyvät selville vuoden 1963 aikana maamme koko autokannan sekä tärkeimpien autolajien rekisteröinneissä tapahtuneet muutokset.

Statistiska centralbyrån har fr. o. m. år 1957 månadsvis publicerat uppgifter om i motorfordonsregistret upptagna bilar. Ytterligare har vid varje års utgång företagits en kontrollutredning av bilbeståndet, i syfte att utreda förändringarna i bilbeståndet under året samt att klargöra läget vid årets slut.

Även under det tilländalupna året uträknades nettoförändringen i det registrerade bilbeståndet månadsvis på basen av rapporter från samtliga läns motorfordonsregister. Likaså utfördes en sedvanlig kontrollräkning för att klargöra läget vid årsskiftet.

Följande tabell visar för år 1963 förändringarna i motorfordonsregistret för bilbeståndet enligt huvudgrupper.

A. Autokannassa tapahtuneet muutokset vuonna 1963 — Förändringar i bilbeståndet år 1963

Changes in the number of registered automobiles in 1963

Muutos Förändring Change	Henkilö- autot Personbilar Cars	Kuorma- autot Lastbilar Lorries	Paketti- autot Paketbilar Vans	Linja- autot Bussar Buses	Muut Övriga Others	Yhteensä Summa Total
Poistettu rekisteristä — Avregistrerade — <i>Removed</i>	— 12 625	— 6 061	— 1 409	— 379	— 245	— 20 719
Uudet rekisteröinnit — Nyregistrerade — <i>Registered</i>	+ 52 225	+ 4 979	+ 5 020	+ 681	+ 254	+ 63 159
Jälleen rekisteröinnit — Återregistrerade — <i>Re-registered</i>	+ 1 427	+ 534	+ 154	+ 18	+ 42	+ 2 175
Muut muutokset — Andra förändringar — <i>Other changes</i>	+ 2 813	+ 134	— 1 399	+ 7	+ 27	+ 1 582
Nettomuutos — Nettoskillnad — <i>Net change</i>	+ 43 840	— 414	+ 2 366	+ 327	+ 78	+ 46 197

Vuoden 1963 päättyessä maamme koko autokanta käsitti 395 931 rekisteröityä autoa. Tämä merkitsi 13.2 %:n lisäystä edelliseen vuoden vaihteeseen verrattuna, jolloin autoja oli runsaat 15.5 % enemmän kuin vuoden 1961 päättyessä. Viimeksi kuluneen viiden vuoden aikana autokantamme on kasvanut 195 908 ajoneuvolla eli noin 99 %.

Seuraava piirros osoittaa autojen lukumäärän vaihteluita vuosina 1925—1939 ja 1946—1963. Kuvaajat on piirretty puolilogaritmiseen asteikkoon, joten siitä on nähtävissä vuosittain tapahtuneet prosentuaaliset vaihtelut.

Piirroksesta näkyy, että autokanta kasvoi jatkuvasti vuosina 1946—1963, joskaan kasvuvauhti ei ollut vuodesta toiseen lähinmainkaan tasaista. Keskimääräinen lisäys oli mainittuina vuosina noin 16 % vuotta kohden.

Eri autolajien lukumäärän suhteellinen lisäys oli vuonna 1963 varsin epätasaista. Niinpä henkilöautoja oli rekisterissä 16.9 %, pakettiautoja 6.8 % ja linja-autoja 5.0 % enemmän kuin vuoden 1962 päättyessä, mutta kuorma-autojen luvussa sen sijaan voitiin todeta 1 %:n lasku. Näin ollen eri autolajien suhteellinen osuus koko autokannasta muuttui myös jonkin verran. Seuraavat prosenttiluvut osoittavat eri autolajien suhteellista osuutta koko autokannasta laskentavuoden päättyessä sekä vuosina 1956 ja 1960.

Vid utgången av år 1963 fanns det i vårt land 395 931 inregistrerade bilar. Detta betyder att bilbeståndet ökats med 13.2 % i jämförelse med föregående år, då bilar var drygt 15.5 % mera än vid utgången av år 1961. Under de senaste fem åren har vår bilpark vuxit med 195 908 fordon d.v.s. med 99 %.

Följande diagram visar fluktuationerna i antalet bilar åren 1925—1939 samt 1946—1963. Kurvorna är ritade i halvlogaritmisk skala och visar de procentuella fluktuationerna från år till år.

Ur diagrammet framgår det, att bilbeståndet fortgående ökades under åren 1946—63 om ock tillväxten från ett år till ett annat ingalunda var jämn. Medelökningen under nämnda period var ca 16 % per år.

Den relativa ökningen av antalet varierade starkt för olika slag av bilar år 1963. I jämförelse med år 1962 steg antalet registrerade personbilar med 16.9 %, paketbilarna med 6.8 % och bussarna med 5.0 %. För lastbilarnas del kunde däremot konstateras en minskning om 1 %. Till följd härav ändrades även något de olika bilslagens relativa andelar av hela bilbeståndet. Följande procenttal visar för olika slag av bilar deras relativa andel av hela bilbeståndet såväl vid redogörelseårets utgång som åren 1956 och 1960.

Autokanta vuosina 1925—1939 ja 1946—1963
 Bilbeståndet åren 1925—1939 och 1946—1963
 Automobiles in 1925—1939 and 1946—1963

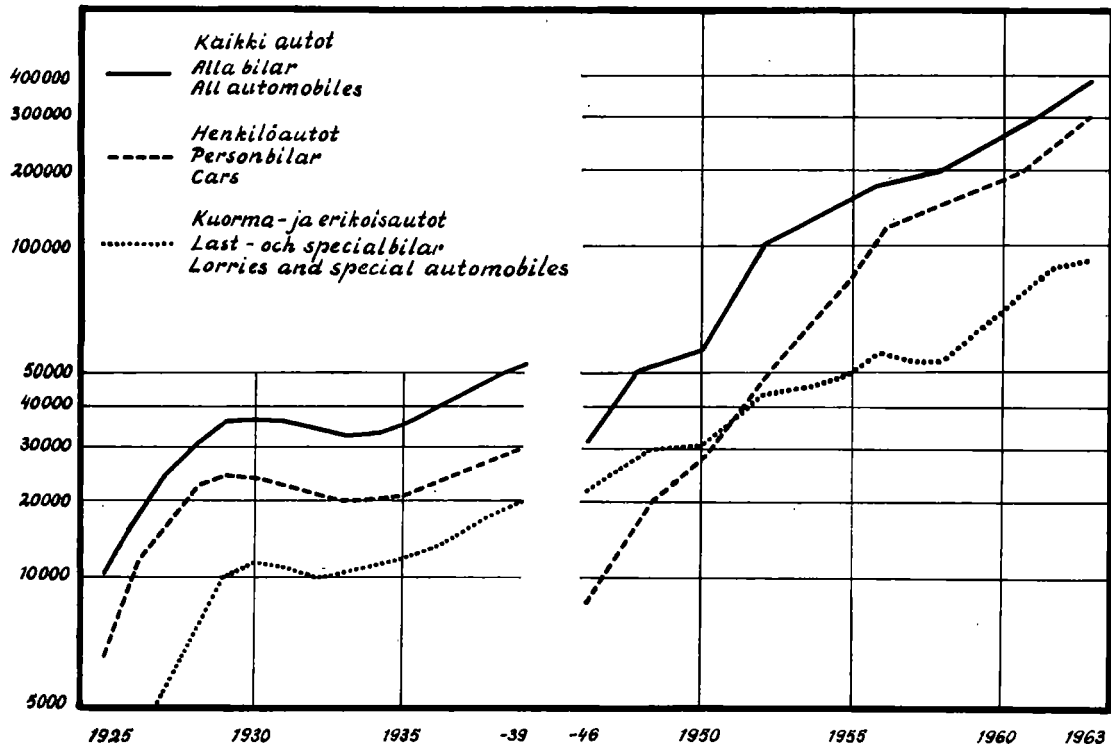

	31. 12. 1956	31. 12. 1960	31. 12. 1963
henkilöautot — personbilar	64	71	77
kuorma-autot — lastbilar	26	18	11
pakettiautot — paketbilar	5	8	9
linja-autot — bussar	3	2	2
muut autot — övriga bilar	2	1	1
koko autokanta — hela bilbeståndet ..	100	100	100

Erikoisesti merkillepantavaa on henkilö- ja pakettiautojen suhteellisen osuuden kasvu ja toisaalta muiden autolajien, etenkin kuorma-autojen osuuden supistuminen. Autokantamme rakenteen kehitys on näin ollen ollut samansuuntaista kuin Ruotsissa kymmenisen vuotta sitten. Kehitystä on hidastanut ennen kaikkea se, että henkilöautot olivat meillä 1. 7. 1962 asti tuontisäännöstelyn alaisia.

Kuorma-autot vapautettiin tuontisäännöstelystä jo seitsemättä vuotta sitten. Vuoden 1963 lopussa kuorma-autokanta käsitti 45 720 autoa eli vain 1 % enemmän kuin vuonna 1956. Koko kuorma-autokannasta oli ammattimaisen liikenteen osuus 24 767 autoa, mikä vastasi 54 % rekisteröidyistä kuorma-autoista.

Viime vuosina on Euroopan maissa varsin yleisesti ollut havaittavissa siirtymistä yhä enemmän bensininkäyttöisistä autoista dieselkäyttöisiin. Vuoden 1963 lopussa oli meidän autokantastamme dieselkäyttöisiä autoja 45 987, joten näiden osuus oli vuodesta 1956 kasvanut 7 %:sta 12 %:iin. Seuraavat prosenttiluvut asetelmassa B osoittavat dieselkäyttöisten kuorma-autojen suhteellisen osuuden kunakin vuonna koko kuorma-autokannasta ja uusien kuorma-autojen rekisteröinneistä.

Särskilt påfallande är å ena sidan ökningen av person och paketbilarnas relativa andel, medan å andra sidan en relativ minskning kan noteras för övriga bilslag och därav främst för lastbilarna. Bilbeståndets struktur har hos oss utvecklats i samma riktning som i Sverige för ett tiotal år sedan. Detta beror främst på, att importen av personbilar i Finland var reglementerad till den 1. 7. 1962.

Lastbilarna är sedan mer än sju år fria från importreglementeringen. Vid utgången av år 1963 omfattade lastbilparken 45 720 bilar, vilket var endast 1 % mera än år 1956. Av hela lastbilbeståndet var 24 767 bilar i yrkesmässig trafik och de utgjorde 54 % av hela antalet lastbilar.

Under de senaste åren har man i Europa rätt allmänt övergått från bensindrivna till dieseldrivna bilar. Vid utgången av år 1963 fanns det i vårt bilbestånd 45 987 dieseldrivna bilar och sedan år 1956 hade deras andel av hela bilparken stigit från 7 % till 12 %. Procenttalen i tabell B visar år för år de dieseldrivna lastbilarnas relativa andel av hela lastbilbeståndet och av antalet inregistrerade nya bilar.

B. Kuorma-autot vuosina 1956—1963 — Lastbilar under perioden 1956—1963

Lorries in 1956—1963

Vuosi — År — Year	Kuorma-autot — Lastbilar — Lorries			
	Autokanta Bilbeståndet Stock of lorries		Uudet rekisteröinnit Nyregistreringar Registered during year	
	Luku Antal Number	Käyttövoima Drivkraft Motive power Diesel %	Luku Antal Number	Käyttövoima Drivkraft Motive power Diesel %
1956	45 373	20	8 756	44
1957	42 328	24	2 632	50
1958	42 717	32	4 797	75
1959	45 347	44	7 651	88
1960	46 579	55	7 431	88
1961	46 599	61	6 409	86
1962	46 134	67	6 244	87
1963	45 720	72	4 979	90

Yllä esitetyt luvut osoittavat kehityksen olleen meillä samansuuntaista. Ammattimaisessa liikenteessä olevista kuorma-autoista oli vuonna 1963 yli 87 % dieselkäyttöisiä. Ammattimaisten henkilöautojen määrästä oli vuoden vaihteessa vain noin 19 % dieselkäyttöisiä.

Vaikka autokanta on kasvanut viime vuosina voimakkaasti, on yli-ikäisten osuus jatkuvasti pysynyt suhteellisen suurena. Henkilöautojen osalta tämä johtuu pääasiassa siitä, että tuontisäännöstelyn johdosta on jouduttu autoja pitämään huomattavasti yli taloudellisen käyttöajan, minkä ajokilometreistä riippuen on laskettu olevan korkeintaan 5—6 vuotta. Vuodesta 1958 lähtien henkilöautokannastamme on jatkuvasti ollut runsas kolmannes „täysin-palvelleita” ajoneuvoja eli yli 6-vuotiaita. Kuorma-autokantamme on sen sijaan edellämmainitusta vuodesta lähtien vähitellen nuortunut, sillä tällöin oli yli 6-vuotiaita kuorma-autoja noin 42 % ja nyt noin 26 %.

Rekisteristä poistettiin katsausvuonna yhteensä 20 719 ajoneuvoa, joka on 5.9 % autokannasta. Rekisteristä poistettuja henkilöautoja oli 4.9 % henkilöautokannasta, mutta kuorma-autoja vastaavasti 13.1 % ja linja-autoja 5.8 %.

Autojen lukumäärä 1 000 maassa asuvaa asukasta kohti on esitetty asetelmassa C. Koko maassa oli yksi auto n. 13 asukasta kohti ja vuonna 1956 oli vastaava suhde 1: 25. Autojen yleisyys väkilukuun verrattuna on suurin Ahvenanmaalla ja Uudenmaan läänissä ja pienin Pohjois-Karjalan läänissä.

Vuosina 1956—1963 valmistettujen autojen suhteellinen jakautuma eri valmistusmaiden kesken ilmenee asetelmasta D. Mainittuina vuosina valmistetuista henkilöautoista oli 34 % peräisin Neuvostoliitosta, Tšekkoslovakiasta ja Itä-Saksasta. Kuorma-autoista 1 % ja pakettiautoista 4 % oli näistä maista tuotuja.

Asetelmassa E on esitetty kuorma- ja pakettiautojen, linja-autojen ja säiliöautojen suhteellinen jakautuma eri kantavuusluokkiin. Vuodesta 1956 lähtien on alimpiin kantavuusluokkiin (1 000—1 999 kg) ja ylimpiin kantavuusluokkiin (yli 5 000 kg) kuuluvien kuorma-autojen luku jatkuvasti kasvanut, mutta luokkiin 2 000—4 999 kg kuuluvien autojen lukumäärässä on tapahtunut jatkuvaa alenemista.

Ovanstående tal visar, att utvecklingen hos oss fortlöpt i samma riktning. Av antalet lastbilar i yrkesmässig trafik var år 1963 över 87 % dieseldrivna. Av antalet personbilar i yrkesmässig trafik var ca 19 % dieseldrivna.

Trots den kraftiga ökningen av bilbeståndet under de senaste åren, har antalet överåriga motorfordon förblivit relativt högt. För personbilarnas del torde detta huvudsakligen bero på importregleringen samt den ökade efterfrågan vilket gör, att bilarna måste hållas i bruk långt utöver den tid, som ekonomiskt sett är fördelaktig och som, beroende på antalet körkilometer, beräknats till högst 5—6 år. Fr.o.m. år 1958 består vår personbilpark till drygt en tredjedel av överåriga, d.v.s. över 6 år gamla motorfordon. Däremot har från nämnda år vår lastbilpark småningom förnygrats. Då var procenttalet för över 6-åriga lastbilar ca 42 mot nuvarande 26 %.

Från registret avfördes under kontrollåret sammanlagt 20 719 motorfordon, vilket är 5.9 % av hela bilbeståndet. De avförda personbilarnas antal var 4.9 % av hela personbilbeståndet. Motsvarande tal för lastbilarna var 13.1 % och för bussarna 5.8 %.

Antalet bilar per 1 000 i riket bosatta personer framgår av tabell C. För hela landet var proportionen 1 bil på ca 13 invånare. År 1956 var motsvarande förhållande 1: 25. Antal bilar i förhållande till invånarantalet var störst på Åland och i Nylands län, och minst i Norra Karelen län.

Den relativa fördelningen av under perioden 1956—1963 producerade bilar enligt tillverkningsland framgår ur tabell D. Av de under nämnda tidsrymd tillverkade personbilarna härstammade 34 % från Sovjetunionen, Tjeckoslovakien och Östtyskland. Av lastbilarna importerades från dessa länder 1 % och av pakettbilarna 4 %.

Ur tabell E framgår den relativa fördelningen av last- och pakettbilar, bussar samt tankbilar enligt deras lastkapacitet. Från och med år 1956 har antalet lastbilar i grupperna för såväl den lägsta (1 000—1 999 kg) som den högsta (5 000 kg) lastkapaciteten fortsättningsvis ökat, medan man för gruppen 2 000—4 999 kg kan konstatera en ständig nedgång i antalet bilar.

Seuraavissa kuvioissa on esitetty henkilöautojen sekä muiden autojen jakautuma valmistusvuosittain. Kaikki ennen vuotta 1942 valmistetut autot sekä ne autot, joiden valmistusvuosi on tuntematon, on yhdistetty samaksi ryhmäksi. Samoin on tehty myös vuosina 1943—1951 valmistetuista autoista oma ryhmänsä. Vuodesta 1952 lähtien on kunakin vuonna valmistettujen autojen kuvaaja piirretty erikseen.

Följande diagram visar fördelningen av personbilarna och övriga bilar efter framställningsår. De bilar som tillverkats före år 1942 och de, vilkas tillverkningsår är ökant, har sammanförts i en grupp. Under perioden 1943—1951 tillverkade bilar redovisas också gemensamt. Från och med år 1952 redovisas bilarna årsklassvis i diagrammet.

Henkilöautot — Personbilar — Cars

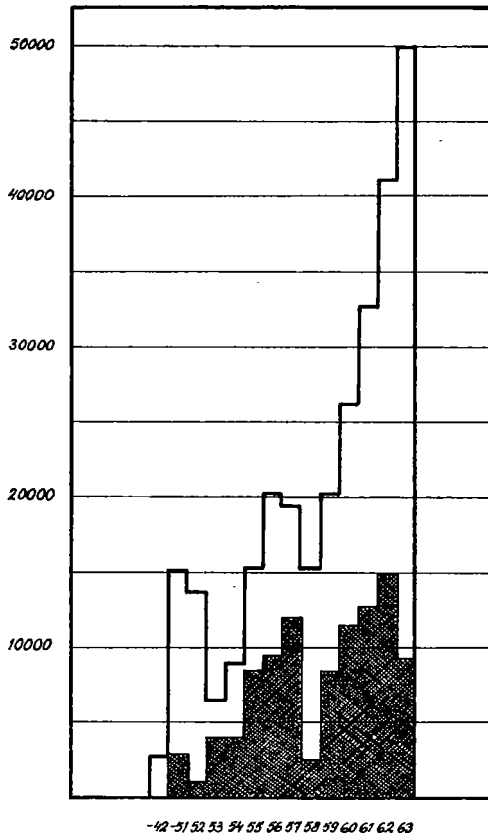

Muut autot — Övriga bilar — Other automobiles

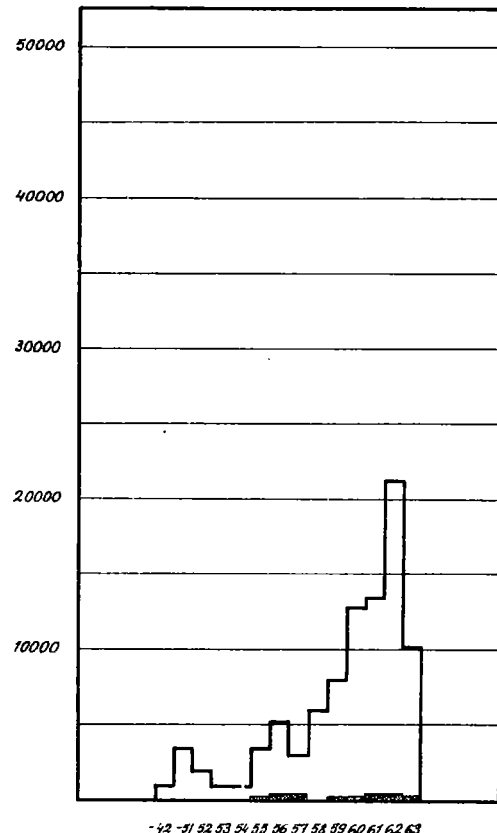

Pylväiden musta osa osoittaa Itä-Euroopan maista tuotujen autojen osuuden autokannasta. Vuoden 1963 lopussa oli 34 % koko henkilöautokannasta Itä-Euroopan maista tuotuja. Koko autokannasta oli itäautoja 27 %. Autokantamme on myöskin vuosien mittaan eurooppalaistunut, sillä USA:ssa valmistettuja autoja oli vuonna 1956 21 %, mutta nyt niiden osuus on enää 2 %.

Den svarta delen av staplarna visar de från Östeuropa importerade bilarnas andel av bilbeståndet. I slutet av år 1963 var 34 % av personbilarnas totalantal „östbilar”. Om hela bilbeståndet beaktas steg „östbilarnas” andel till 27 %. Vårt bilbestånd har även med åren blivit alltmer europeiskt betonat. År 1956 var de i U.S.A. tillverkade bilarnas andel 21 % men nu är den 2 %.

Summary

On 31 December 1963 the stock of registered automobiles in Finland was 395 931. The total number of automobiles increased during the year by 46 197. A total of 63 159 new automobiles were registered and 20 719 automobiles were removed from the registers. There were 2 175 re-registered automobiles. Of the removed automobiles 77 % were at least 7 years old. Of the total number of automobiles, about 101 000 belong to this age group; thus only 20 % of the automobiles in this age group were removed at the end of the year.

Of the passenger cars fabricated in 1956—63 about 35 % were made in East-European countries. Of the lorries and vans only 3 % were from these countries. According to country of production the largest group of the passenger cars (27 %) were imported from West Germany. Of the lorries the majority was imported from Great Britain. Of the total number of passenger cars in 1963 18 % and of the total number of the other automobiles 3 % were imported from East-European countries.

Olli Liukkonen

C. Autojen lukumäärä 1 000 asukasta kohti 31.12.1963, lääneittäin¹⁾ — Antal bilar per 1 000 personer 31.12.1963, länsvis¹⁾

Automobiles per 1 000 population, by province, on 31 December 1963

Lääni — Län — Province	Henkilöautot Personbilar Cars	Kuorma-autot Lastbilar Lorries	Pakettiautot Paketbilar Vans	Kalkki autot Alla bilar All automobiles
Uudenmaan — Nylands	86	11	11	111
Helsinki — Helsingfors	96	12	12	123
Turun ja Porin — Åbo o. Björneborgs	78	11	8	100
Turku — Åbo	94	13	10	120
Ahvenanmaa — Åland	107	13	14	137
Hämeen — Tavastehus	75	11	9	97
Tampere — Tammerfors	88	13	11	116
Kymen — Kymmene	67	10	8	86
Mikkelin — S:t Michels	49	9	6	65
Pohjois-Karjalan — Norra Karelen	39	8	6	54
Kuopion — Kuopio	41	9	6	57
Keski-Suomen — Mellersta Finland	58	10	7	77
Vaasan — Vasa	63	10	9	83
Oulun — Uleåborgs	46	9	6	62
Lapin — Lapplands	53	11	7	73
<i>Koko maa — Hela riket — Whole country</i>	<i>66</i>	<i>10</i>	<i>8</i>	<i>87</i>
Kaupungit ja kauppalat — Städer och köpingar — Urban <i>communes</i>	88	12	11	114
Maalaiskunnat — Landskommuner — Rural <i>communes</i>	51	8	6	67

¹⁾ Prosenttilukujen lasku perustuu arvioituun väkilukuun 1.1.1964 (Tilastokatsauksia 1964:1) — Procenttalen har uträknats enligt uppskattningen av folkmängden 1.1.1964 (Statistiska översikter 1964:1).

D. Vuosina 1956—1963 valmistettujen autojen jakautuminen valmistusmaan mukaan — Fördelning av bilar tillverkade åren 1956—1963 enligt tillverkningsland

Automobiles fabricated in 1956—1963, percentage distribution by country of production

Valmistusmaa Urbrungsland Country of production	Henkilöautot Personbilar Cars %	Kuorma-autot Lastbilar Lorries %	Pakettiautot Paketbilar Vans %	Kalkki autot Alla bilar All automobiles %
Yhdysvallat — Förenta Staterna — <i>United States</i>	2	3	1	2
Iso-Britannia — Storbritannien — <i>United Kingdom</i>	15	43	35	20
Länsi-Saksa — Västtyskland — <i>West Germany</i>	27	19	45	28
Itä-Saksa — Östtyskland — <i>East Germany</i>	7	0	1	5
Neuvostoliitto — Sovjetunionen — <i>Soviet Union</i>	17	1	2	13
Ranska — Frankrike — <i>France</i>	14	2	10	12
Italia — Italien — <i>Italy</i>	4	0	2	3
Ruotsi — Sverige — <i>Sweden</i>	3	15	3	6
Tšekkoslovakia — Tjeckoslovakien — <i>Czechoslovakia</i>	10	0	1	8
Suomi — Finland	0	16	0	2
Muut maat — Övriga länder — <i>Other countries</i>	1	1	0	1
<i>Yhteensä — Summa — Total</i>	<i>100</i>	<i>100</i>	<i>100</i>	<i>100</i>

E. Autojen jakautuminen kantavuuden mukaan — Fördelningen av bilarna enligt lastkapacitet

Automobiles by capacity

Kantavuus Lastkapacitet Capacity kg	Kuorma-autot Lastbilar Lorries %	Pakettiautot Paketbilar Vans %	Linja-autot Bussar Buses %	Säiliöautot Tankbilar Tank trucks %	Yhteensä Summa Total
— 999	0	84	0	—	35
1 000—1 999	10	16	3	—	12
2 000—2 999	4	0	17	1	3
3 000—3 999	9	—	65	8	10
4 000—4 999	25	0	14	24	14
5 000—5 999	31	—	1	24	16
6 000—6 999	17	0	0	16	8
7 000—7 999	2	—	0	5	1
8 000—	2	—	0	20	1
Tuntematon — Ökänd — <i>Unknown</i> ..	0	0	0	2	0
<i>Yhteensä — Summa — Total</i>	<i>100</i>	<i>100</i>	<i>100</i>	<i>100</i>	<i>100</i>

1. Autot tilastoalueittain — Bilär enligt statistiska regioner — Automobiles by statistical region

Lääni ¹⁾ Län ¹⁾ Province ¹⁾	Auton laatu — Bilens beskaffenhet — Type of automobile							Autot — Bilär — Automobiles		
	Henkilöautot Personbilar Cars		Kuorma-autot Lastbilar Lorries		Pakettiautot Paketbilar Vans	Linja-autot Bussar Buses	Muut Övriga Others	Yhteensä Summa Total	Sittä: Därav: Of which:	
	yhteensä summa total	ammatt. yrkeem. professional	yhteensä summa total	ammatt. yrkeem. professional					ammatt. yrkeem. professional	jeepejä jeepar jeeps
Uudenmaan — Nylands	77 505	2 846	9 973	4 334	9 673	1 911	773	99 835	9 360	267
Helsinki — Helsingfors	46 940	1 789	5 871	2 213	5 725	1 184	408	60 128	5 359	162
Turun-Porin — Åbo-Björneborgs	52 419	2 196	7 056	3 724	5 607	1 127	557	66 766	7 214	139
Turku — Åbo	12 730	364	1 723	624	1 330	313	124	16 220	1 356	24
Ahvenanmaa — Åland	2 254	123	280	169	306	25	33	2 898	320	20
Hämeen — Tavastehus	44 789	1 377	6 320	3 027	5 440	972	410	57 931	5 473	143
Tampere — Tammerfors	12 061	241	1 739	556	1 504	404	89	15 797	1 222	32
Kymen — Kymmene	23 022	1 031	3 279	1 851	2 649	385	255	29 590	3 338	91
Mikkelin — S:t Michels	11 260	867	2 094	1 234	1 345	290	113	15 102	2 428	28
Pohjois-Karjalan — Norra Karelen	7 871	762	1 552	981	1 171	193	93	10 880	1 986	46
Kuopion — Kuopio	11 088	978	2 335	1 444	1 516	323	115	15 377	2 797	28
Keski-Suomen — Mellersta Finlands	14 337	1 221	2 572	1 695	1 747	312	115	19 083	3 265	58
Vaasan — Vasa	27 907	1 776	4 285	2 332	4 031	510	247	36 980	4 661	72
Oulun — Uleåborgs	19 072	1 478	3 640	2 356	2 328	531	179	25 750	4 420	82
Lapin — Lapplands	11 527	1 337	2 334	1 620	1 435	323	120	15 739	3 332	86
Koko maa — Hela riket — Whole country	303 051	15 992	45 720	24 767	37 248	6 902	3 010	395 931	48 594	1 060
Kaupungit ja kauppalat — Städer o. köpingar — Urban communes	169 488	6 148	23 978	9 852	20 797	4 713	1 759	220 735	21 288	668
Maalaiskunnat — Landskommuner — Rural communes	133 563	9 844	21 742	14 915	16 451	2 189	1 251	175 196	27 306	392

¹⁾ Lääninjako auton haltijan kotipaikan mukaan.

¹⁾ Länsindelning enligt bilnehavarens hemort.

¹⁾ Division into provinces conforms with the domicile of the possessor of automobile.

2. Autot tilastoalueittain — Bilär enligt statistiska regioner — Automobiles by statistical region

Tilastoalue Statistisk region Statistical region	Auton laatu — Bilens beskaffenhet — Type of automobile							Autot — Bilär — Automobiles		
	Henkilöautot Personbilar Cars		Kuorma-autot Lastbilar Lorries		Pakettiautot Paketbilar Vans	Linja-autot Bussar Buses	Muut Övriga Others	Yhteensä Summa Total	Sittä: Därav: Of which:	
	yhteensä summa total	ammatt. yrkeem. professional	yhteensä summa total	ammatt. yrkeem. professional					ammatt. yrkeem. professional	jeepejä jeepar jeeps
Uusimaa — Nyland	76 413	2 809	9 787	4 220	9 550	1 907	765	98 422	9 201	266
Varsinais-Suomi — Egentliga Finland	31 056	1 181	4 205	2 012	3 402	651	330	39 644	3 938	81
Ahvenanmaa — Åland	2 254	123	280	169	306	25	33	2 898	320	20
Satakunta — Satakunda	18 137	820	2 370	1 360	1 859	457	190	23 013	2 702	47
Etelä-Häme — Södra Tavastland	23 445	792	3 497	1 813	2 725	412	231	30 310	3 071	61
Tammermaa — Tammerland	27 923	959	3 872	1 885	3 436	636	250	36 117	3 545	97
Kaakkois-Suomi — Sydöstra Finland	22 967	1 026	3 265	1 844	2 644	385	254	29 515	3 326	90
Keski-Suomi — Mellersta Finland	14 337	1 221	2 572	1 695	1 747	312	115	19 083	3 265	58
Etelä-Savo — Södra Savolax	11 713	887	2 111	1 260	1 366	345	108	15 643	2 532	30
Pohjois-Savo — Norra Savolax	9 039	871	2 029	1 260	1 312	223	99	12 702	2 396	25
Pohj.-Karjala — Norra Karelen	7 871	762	1 552	981	1 171	193	93	10 880	1 986	46
Etelä-Pohjanmaa — Södra Österbotten	22 679	1 454	3 513	1 833	3 325	430	213	30 160	3 736	64
Keski-Pohjanmaa — Mellersta Österbotten	8 914	666	1 647	1 168	1 137	218	67	11 983	2 084	17
Pohjois-Pohjanmaa — Norra Österbotten	9 824	655	1 652	943	1 207	250	90	13 023	1 881	45
Kainuu — Kajanaland	4 952	429	1 034	704	626	135	52	6 799	1 279	27
Lappi — Lappland	11 527	1 337	2 334	1 620	1 435	323	120	15 739	3 332	86
Koko maa — Hela riket — Whole country	303 051	15 992	45 720	24 767	37 248	6 902	3 010	395 931	48 594	1 060

3. Autojen läänittäminen jakaantuminen käyttövoiman mukaan — Bilarnas fördelning enligt län och drivkraft
Automobiles by province and motive power

Lääni ¹⁾ Län ²⁾ Province ³⁾	Henkilöautot Personbilar Cars		Muut autot Övriga bilar Other automobiles			Yhteensä Summa Total		
	Bensini, bentyyli Bensin, bentyl Petrol	Dieselöljy Dieselolja Diesel oil	Bensini, bentyyli Bensin, bentyl Petrol	Dieselöljy Dieselolja Diesel oil	Muu Annan Other	Bensini, bentyyli Bensin, bentyl Petrol	Dieselöljy Dieselolja Diesel oil	Muu Annan Other
Uudenmaan — Nylands	76 529	971	14 303	7 826	201	90 832	8 797	206
Helsinki — Helsingfors	46 437	498	8 958	4 032	198	55 395	4 530	203
Turun-Porin — Åbo-Björneborgs	51 542	874	8 085	6 258	4	59 627	7 132	7
Turku — Åbo	12 600	130	2 198	1 292	—	14 798	1 422	—
Ahvenanmaa — Åland	2 230	24	518	126	—	2 748	150	—
Hämeen — Tavastehus	44 077	711	7 564	5 547	31	51 641	6 258	32
Tampere — Tammerfors	11 926	135	2 280	1 426	30	14 206	1 561	30
Kymen — Kymmene	22 741	280	3 724	2 842	2	26 465	3 122	3
Mikkelin — S:t Michels	10 998	262	1 833	2 009	—	12 831	2 271	—
Pohjois-Karjalan — Norra Karelen	7 692	179	1 457	1 552	—	9 149	1 731	—
Kuopion — Kuopio	10 786	301	2 065	2 224	—	12 851	2 525	1
Keski-Suomen — Mellersta Finland	14 015	318	2 360	2 386	—	16 375	2 704	4
Vaasan — Vasa	27 395	510	5 182	3 889	2	32 577	4 399	4
Oulun — Uleåborgs	18 602	470	3 212	3 466	—	21 814	3 936	—
Lapin — Lapplands	10 909	618	1 868	2 344	—	12 777	2 962	—
Koko maa — Hela riket — Whole country	297 516	5 518	52 171	40 469	240	349 687	45 987	257
Kaupungit ja kauppalat — Städer o. köpingar — Urban communes	167 377	2 103	31 025	19 989	233	198 402	22 092	241
Maalaiskunnat — Landskommuner — Rural communes	130 139	3 415	21 146	20 480	7	151 285	23 895	16

¹⁾ Läänijako auton haltijan kotipaikan mukaan.

²⁾ Länsindelning enligt bilnehavarens hemort.

³⁾ Division into provinces conforms with the domicile of the possessor of automobile.

4. Autojen jakaantuminen valmistusvuoden mukaan — Bilarnas fördelning enligt tillverkningsår
Automobiles by year of production

Valmistusvuosi Tillverkningsår Year of production	Auton laatu — Bilens beskaffenhet — Type of automobile					Yhteensä Summa Total
	Henkilöautot Personbilar Cars	Kuorma-autot Lastbilar Lorries	Pakettiautot Paketbilar Vans	Linja-autot Bussar Buses	Muut Övriga Others	
—1942 ¹⁾	2 754	380	136	113	450	3 833
1943—1951	15 184	1 854	615	759	367	18 779
1952	14 132	1 208	315	376	146	16 177
1953	6 726	622	114	174	92	7 728
1954	8 972	480	201	229	59	9 941
1955	15 476	2 390	543	425	145	18 979
1956	20 395	3 503	942	579	254	25 673
1957	19 587	1 672	740	450	187	22 636
1958	15 501	3 634	1 797	527	199	21 658
1959	20 377	6 213	1 364	560	144	28 658
1960	29 290	6 974	5 083	676	225	42 248
1961	43 022	6 185	6 299	715	247	56 468
1962	41 581	5 991	14 312	717	262	62 863
1963	50 054	4 614	4 787	602	233	60 290
Yhteensä — Summa — Total	303 051	45 720	37 248	6 902	3 010	395 931
—1942 ¹⁾	0.9	0.8	0.4	1.6	14.9	1.0
1943—1951	5.0	4.1	1.7	11.0	12.2	4.7
1952	4.7	2.6	0.8	5.5	4.9	4.1
1953	2.2	1.4	0.3	2.5	3.1	2.0
1954	3.0	1.0	0.5	3.3	2.0	2.5
1955	5.1	5.2	1.5	6.2	4.8	4.8
1956	6.7	7.7	2.5	8.4	8.4	6.5
1957	6.5	3.7	2.0	6.5	6.2	5.7
1958	5.1	7.9	4.8	7.6	6.6	5.5
1959	6.7	13.6	3.7	8.1	4.8	7.2
1960	9.7	15.3	13.6	9.8	7.5	10.7
1961	14.2	13.5	16.9	10.4	8.2	14.2
1962	13.7	13.1	38.4	10.4	8.7	15.9
1963	16.5	10.1	12.9	8.7	7.7	15.2
Yhteensä — Summa — Total	100.0	100.0	100.0	100.0	100.0	100.0

¹⁾ Ml. myös autot, joiden valmistusvuosi on tuntematon.

²⁾ Inkl. också de bilar, vilkas tillverkningsår är okänt.

³⁾ Including automobiles of which the year of production is unknown.

5. Autojen jakaantuminen valmistusvuosittain valmistusmaan mukaan — Bilarnas fördelning enligt ursprungsland och tillverkningsår
Automobiles by year of production and country of production

Valmistusmaa Ursprungsland Country of production	Valmistusvuosi — Tillverkningsår — Year of production													Yht. Summa Total
	—1942 1)	1943— 52	1953	1954	1955	1956	1957	1958	1959	1960	1961	1962	1963	
1	2	3	4	5	6	7	8	9	10	11	12	13	14	15
Henkilöautot — Personbilar — Cars														
Yhdysvallat — Förenta Staterna — United States	1 459	4 184	411	814	995	492	398	536	421	524	1 016	1 145	949	13 344
Iso-Britannia — Storbritannien — United Kingdom	156	8 797	1 075	917	1 278	2 194	1 116	1 879	1 529	3 462	7 221	6 475	11 097	47 196
Saksa — Tyskland — Germany ...	912	8 229	2 437	3 356	4 743	6 776	5 316	6 571	5 645	9 354	16 439	13 960	17 890	101 628
Siitä: — Därav: — Of which: Itä-Saksa - Östtyskl. - East Germ.	8	1 051	1 732	1 474	2 063	2 779	2 285	434	1 214	1 824	2 616	2 755	2 816	23 051
Neuvostoliitto — Sovjetunionen — Soviet Union	11	765	1 523	1 726	3 952	6 007	5 223	1 394	4 502	6 492	6 345	7 111	4 006	49 057
Ranska — Frankrike — France ...	114	4 562	485	1 133	1 269	2 135	1 937	3 025	3 975	4 374	5 163	5 254	6 836	40 262
Italia — Italien — Italy	53	309	53	29	388	424	817	985	1 029	916	1 115	549	3 758	10 425
Ruotsi — Sverige — Sweden	16	318	40	243	323	159	158	435	344	765	1 690	1 584	2 390	8 465
Tšekkoslovakia — Tjeckoslovakien Czechoslovakia	17	2 146	700	748	2 458	2 140	4 424	645	2 902	3 333	3 715	4 684	2 299	30 211
Muut maat — Övriga länder — Other countries	16	6	2	6	70	68	198	31	30	70	318	819	829	2 463
Yhteensä — Summa — Total	2 754	29 316	6 726	8 972	15 476	20 395	19 587	15 501	20 377	29 290	43 022	41 581	50 054	303 051
Kuorma-autot — Lastbilar — Lorries														
Yhdysvallat — Förenta Staterna — United States	258	746	157	53	434	320	64	108	117	142	174	125	20	2 718
Iso-Britannia — Storbritannien — United Kingdom	14	1 208	204	162	806	1 618	302	1 328	2 857	3 159	2 714	2 728	1 943	19 043
Saksa — Tyskland — Germany ...	28	322	35	22	335	465	148	876	1 214	1 368	1 232	1 116	902	8 063
Siitä: — Därav: — Of which: Itä-Saksa - Östtyskl. - East Germ.	—	—	20	7	4	5	2	8	2	1	1	—	3	53
Neuvostoliitto — Sovjetunionen — Soviet Union	—	6	—	5	193	192	126	30	55	43	22	42	23	737
Ranska — Frankrike — France ...	9	88	20	33	102	112	107	69	52	134	172	158	70	1 126
Ruotsi — Sverige — Sweden	59	413	85	84	227	270	99	511	947	1 051	1 083	1 051	904	6 784
Suomi — Finland	12	272	120	120	280	480	815	706	956	1 024	743	737	737	7 002
Muut maat — Övriga länder — Other countries	—	7	1	1	13	46	11	6	15	53	45	34	15	247
Yhteensä — Summa — Total	380	3 062	622	480	2 390	3 503	1 672	3 634	6 213	6 974	6 185	5 991	4 614	45 720
Pakettiautot — Paketbilar — Vans														
Yhdysvallat — Förenta Staterna — United States	125	56	8	53	54	47	32	23	10	25	33	12	10	488
Iso-Britannia — Storbritannien — United Kingdom	2	658	35	11	122	319	195	524	424	1 527	1 812	5 913	1 504	13 046
Saksa — Tyskland — Germany ...	7	80	29	62	248	336	274	1 054	666	2 696	3 287	5 649	2 299	16 687
Siitä: — Därav: — Of which: Itä-Saksa - Östtyskl. - East Germ.	—	6	27	37	48	22	97	50	91	21	124	50	31	604
Neuvostoliitto — Sovjetunionen — Soviet Union	—	2	—	—	19	16	6	6	1	2	166	307	249	774
Ranska — Frankrike — France ...	1	75	21	40	78	128	78	105	159	573	654	1 198	443	3 553
Ruotsi — Sverige — Sweden	1	17	2	1	12	21	12	71	15	123	180	676	110	1 241
Suomi — Finland	—	—	—	—	—	—	—	—	1	—	—	16	2	19
Muut maat — Övriga länder — Other countries	—	42	19	34	10	75	143	14	88	137	167	541	170	1 440
Yhteensä — Summa — Total	136	930	114	201	543	942	740	1 797	1 364	5 083	6 299	14 312	4 787	37 248
Linja-autot — Bussar — Buses														
Yhdysvallat — Förenta Staterna — United States	13	20	3	—	1	—	—	—	—	—	—	—	—	37
Iso-Britannia — Storbritannien — United Kingdom	1	140	41	23	11	40	14	16	29	50	46	67	94	572
Saksa — Tyskland — Germany ...	—	12	2	4	18	47	5	36	38	43	81	76	56	418
Siitä: — Därav: — Of which: Itä-Saksa - Östtyskl. - East Germ.	—	—	—	—	—	1	—	—	—	—	—	—	—	1
Ranska — Frankrike — France ...	8	10	—	—	—	—	—	1	—	—	3	—	—	22
Ruotsi — Sverige — Sweden	64	587	31	54	181	337	159	267	326	428	413	409	344	3 600
Suomi — Finland	26	366	97	148	213	154	271	207	167	154	171	162	108	2 244
Muut maat — Övriga länder — Other countries	1	—	—	—	1	1	1	—	—	1	1	3	—	9
Yhteensä — Summa — Total	113	1 135	174	229	425	579	450	527	560	676	715	717	602	6 902
Muut autot — Övriga bilar — Other automobiles														
Yhdysvallat — Förenta Staterna — United States	323	138	23	12	49	63	40	31	44	60	61	65	972	
Iso-Britannia — Storbritannien — United Kingdom	50	169	31	14	43	94	34	67	43	73	62	66	45	791
Saksa — Tyskland — Germany ...	14	40	10	9	29	47	20	42	33	55	55	59	44	457
Siitä: — Därav: — Of which: Itä-Saksa - Östtyskl. - East Germ.	—	1	9	4	4	2	3	—	—	—	—	—	—	23
Neuvostoliitto — Sovjetunionen — Soviet Union	—	—	2	3	3	16	15	6	2	4	1	4	2	58
Ranska — Frankrike — France ...	1	16	2	3	2	3	4	10	2	10	22	26	22	123
Ruotsi — Sverige — Sweden	38	104	12	10	9	15	5	13	9	10	12	17	21	275
Suomi — Finland	17	40	6	4	9	11	39	20	22	24	33	28	33	286
Muut maat — Övriga länder — Other countries	7	6	6	4	1	5	7	1	2	5	2	1	1	48
Yhteensä — Summa — Total	450	513	92	59	145	254	187	199	144	225	247	262	233	3 010

1) Ml. myös autot, joiden valmistusvuosi on tuntematon.

2) Inkl. också de bilar, vilkas tillverkningsår är okänt.

3) Including automobiles of which the year of production is unknown.

6. Autojen jakaantuminen merkin, laadun ja käyttövoiman mukaan — Bilarnas fördelning enligt märke, beskaffenhet och drivkraft
Automobiles by make, type and motive power

Merkki ja valmistusmaa ¹⁾ Märke och ursprungsland ¹⁾ Make and country of production ¹⁾	Yhteensä Summa Total	Laatu — Beskaffenhet — Type					Käyttövoima Drivkraft Motive power		
		Henkilö- autot Person- bilar Cars	Kuorma- autot Lastbilar Lorries	Paketti- autot Paketbilar Vans	Linja- autot Bussar Buses	Muut Övriga Others	Bensiini, bentyyli Bensin, bentyl Petrol	Dieselöljy Dieselolja Diesel oil	Muu Annan Other
Ford	48 021	31 249	5 528	10 305	62	877	44 524	3 452	45
Siitä: — Därav: — Of which:									
USA	4 811	3 027	1 148	114	4	520	4 473	334	4
GB	25 901	17 487	4 048	4 066	52	250	22 887	2 983	41
D	15 686	9 025	325	6 125	6	105	15 496	120	—
F	1 723	1 710	11	—	—	2	1 718	5	—
Volkswagen	38 762	32 953	—	5 732	—	77	38 759	1	2
Moskwitsch	38 245	37 518	—	724	—	3	38 245	—	—
Skoda	30 642	30 099	—	532	1	10	30 639	2	1
Opel	18 213	15 446	545	2 191	2	29	18 205	7	1
Volvo	14 903	6 320	4 879	1 021	2 440	243	8 538	6 320	45
Austin	14 456	8 395	1 941	4 025	26	69	13 092	1 362	2
Mercedes-Benz	13 846	8 046	5 276	7	341	176	5 188	8 657	1
Peugeot	13 603	12 174	61	1 299	1	68	12 249	1 354	—
Renault	11 786	9 684	1 041	1 012	2	47	11 738	46	2
Simca	11 626	11 464	—	162	—	—	11 611	15	—
Fiat	11 173	10 307	21	837	1	7	11 125	48	—
AWE	10 936	10 923	—	13	—	—	10 936	—	—
Bedford	10 438	109	9 457	503	211	158	3 017	7 395	26
Morris	9 052	6 324	804	1 888	1	35	8 429	623	—
Sisu	6 273	—	4 884	—	1 151	238	1 080	5 163	30
IFA	5 815	5 629	42	128	—	16	5 813	2	—
Pobeda	5 647	5 644	—	3	—	—	5 636	4	7
Volga	5 525	5 515	—	9	—	1	4 981	544	—
Citroën	5 236	4 125	13	1 077	16	5	5 229	7	—
Chevrolet	4 370	3 393	761	68	15	133	4 341	24	5
Vauxhall	4 047	4 025	—	22	—	—	4 045	2	—
Commer	3 887	1 584	784	1 481	21	17	3 452	435	—
Goggomobile	3 194	2 450	—	744	—	—	3 194	—	—
Vanaja	3 100	—	2 054	—	1 003	43	215	2 876	9
Scania-Vabis	3 093	—	1 904	—	1 159	30	32	3 058	3
Trabant	3 016	2 919	—	97	—	—	3 014	2	—
Hillman	2 987	2 983	—	3	1	—	2 987	—	—
DKW	2 676	2 489	—	186	—	1	2 676	—	—
Saab	2 365	2 145	—	220	—	—	2 364	1	—
AWZ	2 157	2 082	—	74	1	—	2 157	—	—
Neckar	2 032	2 032	—	—	—	—	2 032	—	—
Triumph	1 921	1 366	—	555	—	—	1 920	1	—
Rover	1 863	1 854	—	7	—	2	1 862	1	—
Dodge	1 856	1 216	521	54	2	63	1 579	277	—
Siitä: — Därav: — Of which:									
USA	1 480	1 216	135	54	2	53	1 436	24	—
GB	396	—	386	—	—	10	143	253	—
Standard	1 677	1 481	2	192	—	2	1 677	—	—
BMW	1 625	1 622	3	—	—	—	1 625	—	—
Goliath	1 618	1 182	—	435	—	1	1 618	—	—
Borgward	1 544	1 149	311	52	28	4	1 334	210	—
De Soto	1 462	518	846	20	7	71	831	631	—
Siitä: — Därav: — Of which:									
USA	704	518	119	20	1	46	683	41	—
GB	758	—	727	—	6	25	188	590	—
BMW-EMW	1 451	1 430	—	18	—	3	1 451	—	—
Willys	1 175	943	1	190	—	41	1 167	7	1
Lloyd	1 155	979	—	175	—	1	1 155	—	—
Fargo	1 142	2	1 031	11	14	84	489	653	—
Siitä: — Därav: — Of which:									
USA	336	2	284	10	3	57	292	44	—
GB	806	—	787	1	11	27	197	609	—
Land-Rover	1 136	688	5	276	—	167	967	169	—
Panhard	1 100	1 097	—	3	—	—	1 100	—	—
NSU	972	972	—	—	—	—	972	—	—
Plymouth	960	952	—	5	—	3	955	5	—
Gaz	890	134	686	35	—	35	786	103	1
Magirus-Deutz	692	—	682	—	5	5	2	690	—
Chrysler	671	664	1	4	—	2	665	6	—
Studebaker	627	602	15	1	1	8	541	86	—
Datsun	602	602	—	—	—	—	602	—	—
DAF	572	385	179	—	1	7	409	142	21
Muut — Övrig — Others	8 098	5 187	1 442	852	389	228	6 437	1 606	55
Yhteensä — Summa — Total	395 931	303 051	45 720	37 248	6 902	3 010	349 687	45 987	257

¹⁾ CS — Tšekkoslovakia — Tjeckoslovakien — Czechoslovakia
D — Länsi-Saksa — Västtyskland — West Germany
D(O) — Itä-Saksa — Östtyskland — East Germany
F — Ranska — Frankrike — France
GB — Iso-Britannia — Storbritannien — United Kingdom
I — Italia — Italien — Italy

J — Japani — Japan — Japan
NL — Alankomaat — Nederländerna — Netherlands
S — Ruotsi — Sverige — Sweden
SF — Suomi — Finland
SU — Neuvostoliitto — Sovjetunionen — Soviet Union
USA — Yhdysvallat — Förenta Staterna — United States

7. Kuorma-, paketti-, linja- ja säiliöautojen jakaantuminen lääneittäin ja kantavuuden mukaan
Lastbilarnas, paketbilarnas, bussarnas och tankbilarnas fördelning enligt län och lastkapacitet
Lorries, vans, buses and tank trucks by province and capacity

Lääni ¹⁾ Län ¹⁾ Province ¹⁾	Kantavuus — Lastkapacitet — Capacity										Yhteensä Summa Total
	—999	1 000— 1 999	2 000— 2 999	3 000— 3 999	4 000— 4 999	5 000— 5 999	6 000— 6 999	7 000— 7 999	8 000—	Tunte- ton Ökänd Unknown	
	kg										
	Kuorma-autot — Lastbilar — Lorries										
Uudenmaan — Nylands	28	1 371	614	1 204	2 562	2 392	1 408	152	220	16	9 967
Turun-Porin — Åbo-Björneborgs	19	725	292	598	1 870	2 111	1 109	142	181	14	7 061
Ahvenanmaa — Åland	2	28	17	38	102	62	18	—	2	11	280
Hämeen — Tavastehus	13	701	239	557	1 660	1 855	1 024	146	112	15	6 322
Kymen — Kymmene	7	239	99	288	747	1 087	649	58	105	2	3 281
Mikkelin — S:t Michels	6	150	56	131	385	721	504	92	48	2	2 095
Pohjois-Karjalan — Norra Karels	3	105	44	86	348	601	303	44	22	1	1 557
Kuopion — Kuopio	4	156	80	147	438	988	430	56	32	1	2 332
Keski-Suomen — Mellersta Finlands	9	234	70	188	619	920	442	48	37	3	2 570
Vaasan — Vasa	30	475	215	365	1 072	1 255	682	109	69	8	4 280
Oulun — Uleåborgs	10	230	101	276	1 040	1 236	634	64	46	5	3 642
Lapin — Lapplands	9	198	73	142	755	777	314	30	32	3	2 333
Yhteensä — Summa — Total	140	4 612	1 900	4 020	11 598	14 005	7 517	941	906	81	45 720
	Pakettiautot — Paketbilar — Vans										
Uudenmaan — Nylands	7 989	1 665	—	—	—	—	—	—	—	14	9 668
Turun-Porin — Åbo-Björneborgs	4 644	950	—	—	—	—	—	—	—	10	5 604
Ahvenanmaa — Åland	288	16	—	—	—	—	—	—	—	2	306
Hämeen — Tavastehus	4 713	723	—	—	—	—	—	—	—	11	5 447
Kymen — Kymmene	2 252	395	—	—	—	—	—	—	—	2	2 649
Mikkelin — S:t Michels	1 163	177	—	—	—	—	—	—	—	2	1 342
Pohjois-Karjalan — Norra Karels	1 015	152	—	—	—	—	—	—	—	5	1 172
Kuopion — Kuopio	1 312	202	—	—	—	—	—	—	—	3	1 517
Keski-Suomen — Mellersta Finlands	1 501	238	—	—	—	—	—	—	—	7	1 746
Vaasan — Vasa	3 373	650	—	—	—	—	—	—	—	8	4 031
Oulun — Uleåborgs	1 995	332	—	—	—	—	—	—	—	4	2 331
Lapin — Lapplands	1 166	267	—	—	—	—	—	—	—	2	1 435
Yhteensä — Summa — Total	31 411	5 767	—	—	—	—	—	—	—	70	37 248
	Linja-autot — Bussar — Buses										
Uudenmaan — Nylands	1	33	140	1 061	633	37	1	2	1	3	1 912
Turun-Porin — Åbo-Björneborgs	2	26	208	838	41	3	1	1	1	7	1 128
Ahvenanmaa — Åland	3	—	12	8	—	—	—	—	—	2	25
Hämeen — Tavastehus	—	15	151	594	171	36	—	—	—	4	971
Kymen — Kymmene	—	9	55	291	23	5	1	—	—	—	384
Mikkelin — S:t Michels	—	7	67	211	4	—	—	1	—	—	290
Pohjois-Karjalan — Norra Karels	—	5	36	147	5	—	—	—	—	—	193
Kuopion — Kuopio	—	10	108	197	7	1	—	—	—	—	323
Keski-Suomen — Mellersta Finlands	2	9	72	210	17	—	1	—	—	2	313
Vaasan — Vasa	—	29	137	322	11	1	1	—	—	8	509
Oulun — Uleåborgs	1	26	125	354	23	1	—	—	—	1	531
Lapin — Lapplands	—	19	69	221	10	2	—	1	—	—	323
Yhteensä — Summa — Total	9	188	1 180	4 454	945	86	5	5	3	27	6 902
	Säiliöautot — Tankbilar — Tank trucks										
Uudenmaan — Nylands	—	—	1	10	34	32	23	4	19	1	124
Turun-Porin — Åbo-Björneborgs	—	—	—	2	17	18	15	5	22	—	79
Ahvenanmaa — Åland	—	—	—	—	—	—	—	—	—	—	—
Hämeen — Tavastehus	—	—	1	4	6	5	4	—	5	1	26
Kymen — Kymmene	—	—	—	2	—	7	3	—	6	—	20
Mikkelin — S:t Michels	—	—	—	1	—	—	—	—	—	—	1
Pohjois-Karjalan — Norra Karels	—	—	—	1	—	3	—	1	1	—	6
Kuopion — Kuopio	—	—	—	—	5	1	—	—	—	—	6
Keski-Suomen — Mellersta Finlands	—	—	1	1	2	2	—	—	—	—	6
Vaasan — Vasa	—	—	—	2	3	5	3	1	4	—	18
Oulun — Uleåborgs	—	—	—	2	4	1	1	2	2	—	12
Lapin — Lapplands	—	—	1	1	4	2	3	1	4	3	19
Yhteensä — Summa — Total	—	—	4	26	75	76	52	16	63	5	317

¹⁾ Ajoneuvon rekisteröintilääni.

¹⁾ Fordonets registreringslän.

¹⁾ Registration province of the automobile.

8. Vuonna 1963 rekisteröityjen uusien autojen jakaantuminen haltijan ammattiaseman mukaan
De år 1963 registrerade nya bilarnas fördelning efter innehavarens yrkesgrupp
New automobiles registered in 1963 by industrial status of possessors

Ammattiasema Yrkesgrupp Industrial status	Henkilöautot Personbilar Cars	Kuorma-autot Lastbilar Lorries	Pakettiautot Paketbilar Vans	Linja-autot Bussar Buses	Muut Övriga Others	Yhteensä Summa Total	%
A. Yksityiset henkilöt — Enskilda personer Individuals	43 785	3 026	2 523	216	53	49 603	78.5
I. Yrittäjät — Företagare — Employers and self-employed	11 656	2 938	1 515	212	48	16 369	25.9
Sitä: — Därav: — Of which:							
1. Maanviljelijät — Jordbrukare — Far- mers	3 933	22	133	—	—	4 088	6.5
2. Ammattiautoilijat — Yrkesbilister — Professionals	3 914	2 642	112	10	34	6 712	10.6
II. Palkannauttijat — Anställda — Em- ployees	28 642	60	855	3	1	29 561	46.8
1. Johtajat — Företagsledare — Mana- gers etc.	1 601	26	39	3	—	1 669	2.6
2. Toimihenkilöt — Funktionärer — Salaried employees	19 054	25	531	—	1	19 611	31.1
3. Työntekijät — Arbetarpersonal — Wage-earners	7 987	9	285	—	—	8 281	13.1
III. Ammattiasema tuntematon ¹⁾ — Yrkes- grupp okänd ¹⁾ — Industrial status un- known ¹⁾	3 487	28	153	1	4	3 673	5.8
B. Yhteisöt — Sammanslutningar — Cor- porations	3 607	1 366	1 715	289	95	7 072	11.2
C. Valtio ja kunnat — Stat o. kommuner — State and communes	256	235	129	134	71	825	1.3
D. Haltija tuntematon — Innehavare okänd — Possessor unknown	4 577	352	653	42	35	5 659	9.0
Yhteensä — Summa — Total	52 225	4 979	5 020	681	254	63 159	100.0

¹⁾ Sisältää ne autot, joiden omistajiksi tai haltijoiksi on merkitty vain »herra», »rouva» tai »neiti».

²⁾ Här ingår de bilar, vilkas ägare eller innehavare är uppgivna som »herr», »fru» eller »fröken».

³⁾ Including automobiles whose owners or possessors are given as »Mrs», »Mrs» or »Miss».

9. Rekisteristä poistetut autot valmistusvuosittain
Avregistrerade bilar enligt tillverkningsår
Automobiles removed from the register, by year of production

Valmistusvuosi Tillverkningsår Year of production	Henkilöautot Personbilar Cars	Kuorma-autot Lastbilar Lorries	Pakettiautot Paketbilar Vans	Linja-autot Bussar Buses	Muut Övriga Others	Yhteensä Summa Total	%
—1942 ¹⁾	1 327	131	77	45	80	1 660	8.0
1943—1947	153	166	27	26	30	402	1.9
1948	292	94	31	41	4	462	2.2
1949	584	105	59	31	3	782	3.8
1950	596	80	29	31	3	739	3.6
1951	1 562	405	186	40	11	2 204	10.6
1952	1 872	516	128	67	21	2 604	12.6
1953	1 175	213	44	23	6	1 461	7.1
1954	933	158	71	19	5	1 186	5.7
1955	1 305	758	116	25	12	2 216	10.7
1956	1 070	1 026	135	12	20	2 263	10.9
1957	601	358	91	4	18	1 072	5.2
1958	235	688	89	2	15	1 029	5.0
1959	220	786	69	5	8	1 088	5.3
1960	216	410	96	5	5	732	3.5
1961	234	124	71	2	1	432	2.1
1962	211	39	85	1	2	338	1.6
1963	39	4	5	—	1	49	0.2
Yhteensä — Summa — Total	12 625	6 061	1 409	379	245	20 719	100.0

¹⁾ Tähän ryhmään sisältyvät myös autot, joiden valmistusvuosi on tuntematon.

²⁾ I denna grupp ingår också de bilar, vilkas tillverkningsår är okänt.

³⁾ Including automobiles of which the year of production is unknown.

Tiedonantoja

European tilastokonferenssin panos-tuotos-tilastoja käsittelevä työryhmä kokoontui Genevessä toukokuun 11—15 päivinä 1964. Kokoukseen osallistui 32 edustajaa 21 maasta ja lisäksi kolmen kansainvälisen järjestön edustajia. Suomea edusti tutkija *Paavo Grönlund* Tilastollisesta päätoimistosta.

Kokouksen tarkoituksena oli a) tutkia mahdollisuuksia kansainväliseen standardisointiin tällä alalla, b) vaihtaa kokemuksia panos-tuotos-taulujen laatimisesta ja käyttö-tavoista sekä c) tutkia panos-tuotos-taulujen ja kansantalouden kirjanpidon välisiä yhteyksiä. Kokouksessa todettiin, että vaikka vertailukelpoisuutta vaikeuttavia seikkoja on runsaasti, voidaan silti standardisoimalla eräitä menettyjä päästä lähemmäksi panos-tuotos-taulujen kansainvälistä vertailukelpoisuutta. Kokouksessa voitiinkin alustavasti sopia eräistä määritelmistä ja laatia alustava elinkeino- ja sektoriluokitus käytettäväksi panos-tuotos-tutkimusten tulosten kansainvälistä raportointia varten. Edelleen sovittiin siitä, että kukin maa pyrkii laatimaan panos-tuotos-taulun v:ltä 1963 tai joltakin sen lähivuodelta ja sen jälkeen n. 5 vuoden väliajoin myös standardisoidun sektorijaon mukaisena.

Useiden maiden edustajat selostivat kokouksessa verrattain perusteellisesti kokemuksia panos-tuotos-taulujen laatimisesta ja käytöstä. Kuitenkin päätettiin näitä kysymyksiä vielä selventää siten, että eri maihin lähetetään tiedustelulomake, jossa pyydetään yksityiskohtaisia tietoja panos-tuotos-taulujen käytöstä.

Mitä panos-tuotos-taulujen ja kansantalouden kirjanpidon yhteyksiin tulee, todettiin, että panos-tuotos-tauluja voidaan pitää koko kansantalouden yksityiskohtaisena tuotantotalinä, ja tässä mielessä ne useimmissa maissa nivELYVÄTKIN kiinteästi kansantulolaskelmiin. Sen sijaan integroidussa kansantalouden kirjanpitojärjestelmässä, jossa sektorijaon periaatteessa tulee olla institutionaalinen eikä funktionaalinen, kuten panos-tuotos-tauluissa, joudutaan kytkentä suorittamaan esim. matriisiin muodossa, jossa keskeiset kokonaissuureet esitetään kummankin sektorijakoperiaatteen pohjalta.

Meddelanden

Europeiska statistikerkonferenssens arbetsgrupp för input-output-undersökningar sammanträdde i Genève den 11—15 maj 1964. I mötet deltog 32 representanter för 21 länder och dessutom representanter för tre internationella organisationer. Finland företrädde av forskaren *Paavo Grönlund* från Statistiska centralbyrån.

Mötets uppgift var a) att studera möjligheterna till internationell standardisering på detta område, b) att utbyta erfarenheter om uppgörandet och användandet av input-output-tabeller samt c) att studera sambanden mellan input-output-tabellerna och nationalbokföringen. Vid mötet konstaterades, att genom standardisering av vissa förfaranden kan input-output-tabellernas internationella jämförbarhet förbättras trots att många faktorer försvårar jämförelserna. Vid mötet kunde preliminär enighet nås om vissa definitioner och om en närings- och sektorergruppering för bruk vid internationell rapportering av input-output-undersökningars resultat. Vidare nåddes en överenskommelse om att de enskilda länderna söker uppgöra input-output-tabeller för 1963 eller något närliggande år och därefter med c. 5 års mellanrum samt att härvid den standardiserade sektorindelningen skall användas.

Representanterna för många länder redogjorde vid mötet rätt utförligt för erfarenheterna av uppgörandet och användandet av input-output-tabeller. Dock beslöts att ytterligare uppgifter skulle insamlas i ett frågeformulär till de enskilda länderna, där detaljerade upplysningar begäres om användandet av input-output-tabeller.

I fråga om sambandet mellan input-output-undersökningar och nationalbokföringen konstaterades, att input-output-tabellerna kan betraktas som ett detaljerat produktionskonto för folkhushållningen och att de i detta hänseende ansluter sig intimt till nationalbokföringen i de flesta länderna. I ett integrerat nationalbokförings-system, där sektorindelningen i princip bör vara institutionell och inte funktionell som i input-output-tabellerna, måste anknytningen däremot utföras t.ex. med hjälp av en matris, i vilken de centrala totalvariablerna framlägges utgående från båda sektorindelningarna.