



TILASTOKATSAUKSIA STATISTISKA ÖVERSIKTER

BULLETIN OF STATISTICS



No 6 1963

HELSINKI

Tauluja

- I. Väestö
 1. Väkiluku
 2. Väestönmuutokset
- II. Tuotanto
 3. Tuotetilasto
 4. Teollisuustuotannon volyyymi-indeksi
 5. Myönnetty talonrakennusluvat
 6. Voimassaolevat käyttämättömät rakennusluvat
 7. Keskenäiset talonrakennustyöt
 8. Valmistuneet rakennukset
 9. Asuntojen tuotanto
- III. Kauppa
 10. Vähittäiskauppa
 11. Tukkukauppa
 12. Tuonnin ja viennin arvo
 13. Tuonnin ja viennin volyyymi-indeksi
 14. Tärkeimpien tavarain tuonti
 15. Tärkeimpien tavarain vienti
- IV. Raha- ja luottoliike
 16. Rahalaitosten ottolainaus yleisöltä
 17. Rahalaitosten antolainaus yleisölle
 18. Suomen Pankki
 19. Postisiirtoliike
 20. Protestoidut vekselit ja tratat
 21. Helsingin Arvopaperipörssi
 22. Henkivakuutusyhtiöiden hankinta
- V. Liikenne
 23. Ulkomainen matkustajaliikenne
 24. Moottoriajoneuvot
 25. Valtionrautatiet
 26. Ulkomainen merenkulku
 27. Kauppalaivasto
 28. Kotimaisten lentoyhtiöiden säännöllinen lentoliikenne
 29. Posti- ja lennätinlaitos
- VI. Hinnat ja palkat
 30. Elintarvikkeiden ym. vähittäiskauppahintoja
 - 31a. Tukkuhintaindeksi (1935=100)
 - b. (1949=100)
 32. Maataloustarvikkeiden ostohintaindeksi
 33. Maataloustuotteiden tuottajahintaindeksi
 34. Rakennuskustannusindeksi
 35. Elinkustannusindeksi
 36. Kuluttajan hintaindeksi
 37. Palkkaindeksisarjoja
- VII. Työmarkkinat
 38. Työllisyys ja työpanos
 39. Työnhakijat ja avoimet työpaikat työnvälitystoimistoissa kuukauden vaihteessa
 40. Julkinen työnvälitystoiminta
 41. Markkinapuntavaran hakuissa käytetty työvoima
 42. Työ määrärahoihin palkattu valtion a kuntien työvoima
 43. Työnseisaukset
 44. Avoimet työpaikat työnvälityksessä ja rekisteröity työttömyys
- VIII. Muu elinkeinotilasto
 - 45a. Osakeyhtiöiden lukumäärät ja osakepääomat sekä niissä tapahtuneet muutokset
 - b. Osakeyhtiöiden lukumäärät ja osakepääomat sekä niissä tapahtuneet muutokset neljänneksittäin
 46. Vireille pannut vararikot
- IX. Valtion raha-asiat
 47. Valtionvelka
 48. Valtion kassatulot
 49. Valtion kassamenot
- X. Kansantulo
 50. Kansantulo
- XI. Rikollisuus
 51. Poliisin tietoon tulleet rikokset sekä juopumuspidätykset
- XII. Terveysolot
 52. Ilmoitetut sairaustapaukset
 53. Kuolemansyyt

Tabeller

- I. Befolkningen
 1. Folkmängden
 2. Befolkningsrörelsen
- II. Produktionen
 3. Produktstatistik
 4. Volymindex för industriproduktionen
 5. Beviljade byggnadstillstånd
 6. I kraft varande icke utnyttjade byggnadstillstånd
 7. Igångvarande husbyggnadsarbeten
 8. Färdigställda byggnader
 9. Bostadsproduktionen
- III. Handeln
 10. Detaljhandel
 11. Partihandel
 12. Värdet av importen och exporten
 13. Volymindex för importen och exporten
 14. Importen av viktigare varor
 15. Exporten av viktigare varor
- IV. Penning- och kreditväsendet
 16. Penninginrättningarnas inlåning från allmänheten
 17. Penninginrättningarnas utlåning till allmänheten
 18. Finlands Bank
 19. Postgirorörelsen
 20. Protesterade växlar och trattor
 21. Helsingfors Fondbörs
 22. Livförsäkringsbolagens nyanskaffning
- V. Samfärdseln
 23. Resandetrafiken mellan Finland och utlandet
 24. Motorfordon
 25. Statsjärnvägarna
 26. Sjöfarten mellan Finland och utlandet
 27. Handelsflottan
 28. Inhemska flygbolags reguljära flygtrafik
 29. Post- och telegrafverket
- VI. Priserna och lönerna
 30. Detaljhandelspriser för livsmedel m. m.
 31. a. Partiprisindex (1935=100)
 - b. (1949=100)
 32. Index för inköpsprisen på lantbruksförmödenheter
 33. Index för lantbruksprodukters producentpris
 34. Byggnadskostnadsindex
 35. Levnadskostnadsindex
 36. Konsumentprisindex
 37. Löneindexserier
- VII. Arbetsmarknaden
 38. Sysselsättning och arbetsinsats
 39. Arbetslöshet och lediga platser i arbetsförmedlingsbyråerna vid månadsskiftet
 40. Offentlig arbetsförmedling
 41. Arbetskraften vid avverkning av marknadsvirke
 42. Med arbetsanslag anställd statlig och kommunal arbetskraft
 43. Arbetsinställelser
 44. Lediga platser vid arbetsförmedling och registrerad arbetslöshet
- VIII. Övrig näringsstatistik
 - 45a. Aktiebolagens antal och aktiekapital samt förändringarna i dessa
 - b. Aktiebolagens antal och aktiekapital samt förändringarna i dessa kvartalsvis
 46. Anhängiggjorda konkursmål
- IX. Statsfinanserna
 47. Statsskulden
 48. Statens kassainkomster
 49. Statens kassautgifter
- X. Nationalinkomsten
 50. Nationalinkomsten
- XI. Brottligheten
 51. Brott, som kommit till polisens kännedom samt anhållanden för fylleri
- XII. Hälsotillståndet
 52. Anmälda sjukdomsfall
 53. Dödsorsaker

TILASTOKATSAUKSIA STATISTISKA ÖVERSIKTER

N:o 6

BULLETIN OF STATISTICS

XXXVIII—1963

TILASTOLLINEN PÄÄTOIMISTO—STATISTISKA CENTRALBYRÅN
CENTRAL STATISTICAL OFFICE OF FINLAND

Sisältö		Innehåll		Contents	
	Sivu		Sid.		Page
Tilastokuviaita	2	Diagram	2	Diagrams	2
<i>Tauluja</i>		<i>Tabeller</i>		<i>Tables</i>	
Väestö	3	Befolkningen	3	Population	3
Tuotanto	4	Produktionen	4	Production	4
Kauppa	12	Handeln	12	Commerce	12
Raha- ja luottoliike	19	Penning- och kreditväsendet	19	Banking and credit	19
Liikenne	23	Samfärdseln	23	Transport	23
Hinnat ja palkat	27	Priserna och lönerna	27	Prices and wages	27
Työmarkkinat	34	Arbetsmarknaden	34	Labour market	34
Muu elinkeinotilasto	37	Övrig näringsstatistik	37	Other economic statistics	37
Valtion raha-asiat	38	Statsfinanserna	38	State finances	38
Kansantulo	41	Nationalinkomsten	41	National income	41
Rikollisuus	42	Brottligheten	42	Criminality	42
Terveysolot	43	Hälsotillståndet	43	Health	43
<i>Kirjoituksia</i>		<i>Artiklar</i>		<i>Articles</i>	
Suomen maksutase vuosina 1961 ja 1962	45	Finlands betalningsbalans åren 1961 och 1962	45	Finland's balance of payments for 1961 and 1962	45
Puutavaran uitto vuonna 1962	48	Virkesflottningen år 1962	48	Timber floating in 1962	48
Tiedonantoja	55	Meddelanden	55	Notes	55

Tukku- ja vähittäiskaupan myynnin arvoindeksit — Värdelindexar för parti- och detaljhandels försäljning
Value indexes of wholesalers' and retailers' sales

(Lähde: Taulut 10 ja 11 — Källa: Tabellerna 10 och 11)

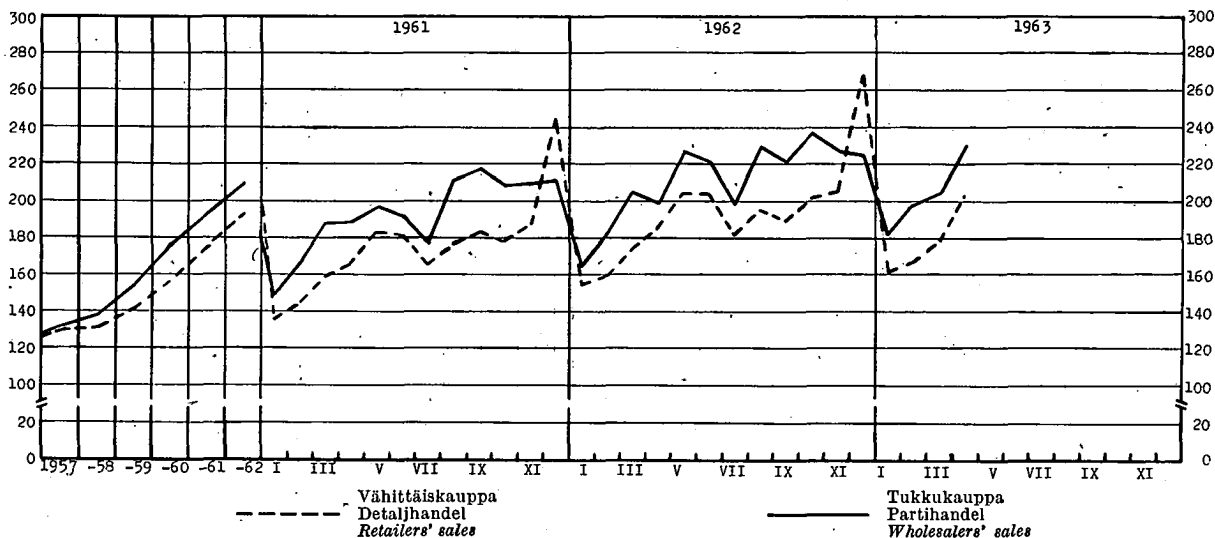

Ulkomainen merenkulku — Sjöfarten mellan Finland och utlandet — Foreign shipping
 (Lähde: Taulu 26 — Källa: Tabell 26)

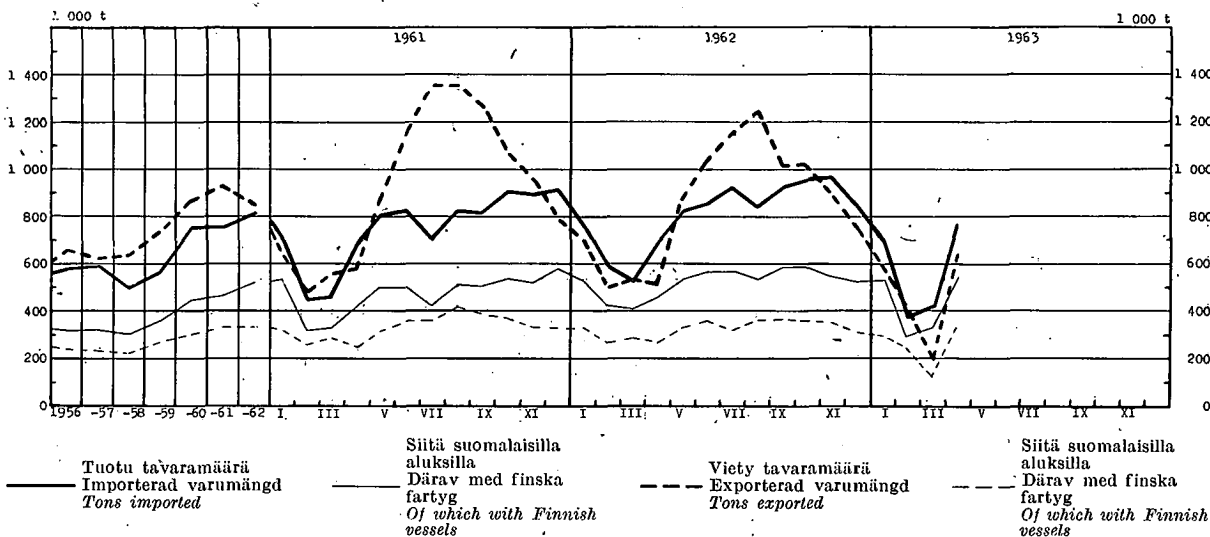

Kotimaisten lentoyhtiöiden säännöllinen lentoliikenne, matkustajia
Inhemska flygbolags reguljära flygtrafik, passagerade
Scheduled air traffic of Finnish companies, passengers

(Lähde: Taulu 28 — Källa: Tabell 28)

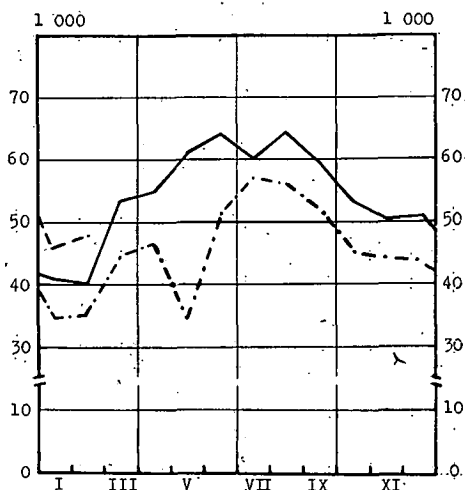

Valtionrautateilla kaupallisessa liikenteessä kuljetettu tavaramäärä
Befordrat gods i kommersiell trafik på statsjärnvägarna
Freight carried in commercial traffic on State railways

(Lähde: Taulu 25 — Källa: Tabell 25)

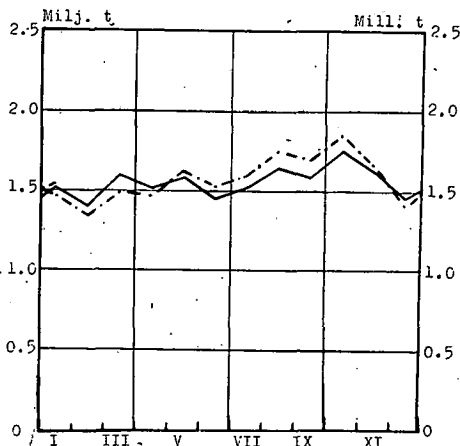

1. Väkiluku — Folkmängden — Population

Maassa asuva väestö kuukauden lopussa I riket bosatt befolkning vid utgången av månaden Resident population at the end of month		Väkiluku vuoden vaihteessa — Folkmängd vid Årsskiftet — Population at the turn of the year												
		Vuosi År Year	Maassa asuva väestö ¹⁾ — I riket bosatt befolkning ¹⁾ — Resident population ¹⁾										Henkikirjotettu väestö Mantallskriven befolkning Population according to registration lists	
			Yhteensä Summa Total		Kaupungit Städer 1st cl. towns		Kauppalat Köpingar 2nd cl. towns		Maalaiskunnat Landskommuner Rural communes		15—64 vuotiaat År years of age			
			Ms	M	Ms	M	Ms	M	Ms	M	Ms	M		
	1 000	1 000												
*1962	V	4 500	1951/52	4 065	1 943	1 052	467	269	126	2 744	1 350	2 563	1 214	4 122
	VI	4 504	1952/53	4 116	1 970	1 078	480	276	129	2 762	1 361	2 583	1 226	4 170
	VII	4 508	1953/54	4 163	1 994	1 103	492	282	132	2 778	1 370	2 607	1 239	4 204
	VIII	4 511	1954/55	4 211	2 019	1 148	514	285	133	2 778	1 372	2 635	1 254	4 249
	IX	4 515	1955/56	4 259	2 043	1 183	530	294	137	2 782	1 376	2 651	1 264	4 289
	X	4 519												
	XI	4 522	1956/57	4 305	2 067	1 228	552	303	142	2 774	1 373	2 687	1 284	4 334
	XII	4 523	1957/58	4 343	2 088	1 262	569	334	157	2 747	1 362	2 696	1 290	4 375
			1958/59	4 376	2 105	1 286	580	340	160	2 750	1 365	2 717	1 302	4 413
			1959/60	4 413	2 125	1 312	593	353	167	2 748	1 365	2 740	1 315	4 451
*1963	I	4 525	1960/61	4 446	2 142	1 445	656	262	125	2 739	1 361	2 778	1 336	4 486
	II	4 528												
	III	4 530	1961/62	4 487	2 163	1 485	676	268	128	2 734	1 359	2 832	1 365	4 516
	IV	4 534	*1962/63	4 523	..	1 562	..	237	..	2 724
	V	4 538												

¹⁾ Vuosien 1951—59 luvut on korjattu ja tarkistettu.
¹⁾ Talen för åren 1951—59 har korrigerats och granskats.
¹⁾ Revised figures for the years 1951—59.

2. Väestömuutokset¹⁾ — Befolkningsrörelsen¹⁾ — Vital statistics¹⁾

Vuosi ja kuukausi År och månad Year and month	Solmittuja avioliittoja Vigda par Marriages	‰ keskiikäluvusta ‰ av medelåldern Per 1 000 of mean population	Elävänä syntyneitä Levande födda Live births				Kuolleita Avlidna Deaths						Ulkomaille muuttaneet Till utlandet utflyttade Emigrants to foreign countries						
			Koko maa Hela riket Total	‰ keskiikäluvusta ‰ av medelåldern Per 1 000 of mean population	Kaupungit ja kaup- palat Städer och köpingar Urban communes	Maalaiskunnat Landskommuner Rural communes	Koko maa Hela riket Total	‰ keskiikäluvusta ‰ av medelåldern Per 1 000 of mean population	Kaupungit ja kaup- palat Städer och köpingar Urban communes	Maalaiskunnat Landskommuner Rural communes	Vuotta nuorempina Under första levnads- året Under one year of age	‰ elävänä synty- neistä ‰ av levande födda Per 1 000 live births							
														1957....	1958....	1959....	1960....	1961....	*1962....
1957....	31 333	7.2	86 985	20.1	31 477	55 508	40 741	9.4	13 878	26 863	2 424	27.9	5 222						
1958....	31 360	7.2	81 148	18.6	29 756	51 392	38 833	8.9	13 731	25 102	1 992	24.5	5 573						
1959....	31 712	7.2	83 253	18.9	30 775	52 478	38 827	8.8	14 022	24 805	1 963	23.6	5 513						
1960....	32 834	7.4	82 129	18.5	31 341	50 788	39 797	9.0	14 323	25 474	1 727	21.0	5 185						
1961....	34 222	7.7	81 996	18.4	32 639	49 357	40 616	9.1	15 186	25 430	1 707	20.8	1 099						
*1962....	34 009	7.5	81 442	18.1	33 656	47 786	42 735	9.5	15 900	26 835	1 565	19.2	724						
*1962 IV	2 680	7.3	7 900	21.4	3 217	4 683	3 998	10.8	1 382	2 616	161	19.9	163						
V	1 822	4.8	6 339	16.6	2 617	3 722	3 466	9.1	1 283	2 183	145								
VI	5 179	14.0	7 082	19.1	2 858	4 224	3 181	8.6	1 234	1 947	118								
VII	3 418	8.9	7 391	19.3	3 140	4 251	3 315	8.7	1 276	2 039	132	17.0	164						
VIII	3 239	8.5	6 834	17.8	2 600	4 234	3 399	8.9	1 316	2 083	103								
IX	3 056	8.2	7 094	19.1	3 058	4 036	3 246	8.8	1 233	2 013	127								
X	2 063	5.4	7 078	18.4	3 073	4 005	3 266	8.5	1 225	2 041	125	19.1	176						
XI	2 804	7.3	6 409	16.7	2 618	3 791	3 352	8.7	1 212	2 140	132								
XII	4 639	12.1	7 272	18.9	2 868	4 404	3 969	10.3	1 465	2 504	139								
*1963 I	1 495	3.9	6 337	16.5	2 919	3 418	4 034	10.5	1 530	2 504	152	20.2	92						
II	1 669	4.8	6 073	17.5	2 927	3 146	3 459	10.0	1 275	2 184	110								
III	1 758	4.6	6 177	16.1	2 620	3 557	3 617	9.4	1 306	2 311	114								
IV	2 324	6.2	7 319	19.6	3 405	3 914	3 354	9.0	1 371	1 983	116								
V	1 784	4.6	7 257	18.8	3 023	4 234	3 758	9.8	1 361	2 397	140								

¹⁾ Ennakkotiedot (paitsi ulkomaille muuttaneista) on jaotettu ilmoituskuukauden mukaan — *) Osittain arvioitu.
¹⁾ Förhandsuppgifterna (utom för till utlandet utflyttade) är fördelade efter anmälningsmånad — *) Delvis uppskattad uppgift.
¹⁾ The preliminary data (except for emigrants) refer to the month when the events are reported — *) Partly estimated.

3. Tuotetlastoa — Produktstatistik — Production statistics

Kansainvälisen tavaranimikkeistön (SITC, Rev.) mukaan — Enligt den internationella varunomenklaturen (SITC, Rev.) — According to the SITC, Rev.

SITC, Rev. No	011	011.1	011.2	011.3	022.3	023	024	025								
Vuosi ja kuukausi År och månad Year and month	Liha *) — Kött *) — Meat *)				Meijerelden vast. ottama maito Av mejerier invägd mjölk Milk received by dairies	Meijerivol Mejerismör Dairy butter	Juusto Ost Cheese	Munat (markkinoidut) *) Ägg (marknadsförda) *) Eggs (marketed) *)								
	Yhteensä Summa Total	Siltä — Därav — Of which														
		Naudanlihaa Nötkött Beef and veal	Lampaanlihaa Färkött Mutton	Sianlihaa Fläsk Pork												
	milj. kg mill. kg				milj. l mill. l	1000 kg		milj. kg mill. kg								
1957	111.5	58.2	1.6	45.8	2 085	72 030	23 521	17.32								
1958	111.4	57.4	1.2	48.7	2 102	74 532	22 618	18.36								
1959	119.2	66.5	1.3	47.0	2 317	82 181	27 615	19.09								
1960	111.3	66.0	1.3	39.2	2 493	89 411	30 568	20.21								
*1961	117.4	62.8	1.2	48.1	* 2 615	*92 171	* 32 594	* 22.84								
*1962	136.3	74.9	1.1	55.0	* 2 661	*93 148	* 31 527	* 27.52								
	*1962	*1963	*1962	*1963	*1962	*1963	*1962	*1963								
I	10.3	11.9	6.0	6.7	0.0	0.1	3.8	4.9	197	194	6 655	6 543	2 383	2 326	2.80	2.91
II	10.1	10.4	5.8	5.9	0.0	0.0	3.9	4.2	181	180	6 012	5 965	2 058	2 032	2.19	2.32
III	11.9	12.5	6.6	7.4	0.1	0.1	4.8	4.7	210	209	6 986	6 918	2 380	2 340	2.09	2.24
IV	10.2	12.2	5.8	6.8	0.1	0.1	3.9	4.9	238	241	7 946	8 229	2 725	2 836	1.83	2.26
V	11.2		6.3		0.0		4.4		272		9 276		3 124		2.19	
VI	10.3		5.6		0.0		4.2		290		10 872		3 430		2.04	
VII	10.3		5.5		0.1		4.5		277		10 596		3 458		1.93	
VIII	12.1		6.5		0.2		4.9		244		9 031		3 110		2.10	
IX	11.5		6.3		0.2		4.5		207		7 555		2 519		2.01	
X	13.9		7.5		0.2		5.6		182		6 236		2 044		2.33	
XI	13.1		6.9		0.1		5.5		176		5 826		2 071		2.61	
XII	11.4		6.1		0.1		5.0		187		6 157		2 225		3.40	

SITC, Rev. No	031.1	041—045	041.0	045.1	046—047	046.0	047.0									
Vuosi ja kuukausi År och månad Year and month	Silakka *) Strömming *) Baltic herring *)	Muu kala *) Annan fisk *) Other fish *)	Markkinoidu kotimainen vilja (ihmisravinnoksi tarkoitettu) — Marknadsförd inhemsk spannmål (för människoföda) — Marketed domestic cereals (intended for human consumption)		Jauhot ja suurimot (ihmisravinnoksi tarkoitettu) *) Mjöl och gryn (för människoföda) *) Meal, flour and grits (intended for human consumption)											
	Helsinkiin saapunut Inkommen till Helsingfors Arrived in Helsinki		Kalkkiaian Inalles Total	Siltä — Därav — Of which		Kalkkiaian Inalles Total	Siltä — Därav — Of which									
				Vehnää Vete Wheat	Ruista Råg Rye		Vehnää Vete Wheat	Ruista Råg Rye								
	1000 kg	milj. kg — mill. kg														
1957 ...	4 090	2 411	201.0	84.8	43.9	416.9	250.3	126.3								
1958 ...	3 802	2 072	220.1	103.6	31.5	418.4	247.5	120.4								
1959 ...	4 113	2 207	290.2	137.3	70.4	368.7	246.2	98.5								
1960 ...	3 988	2 364	415.0	207.2	94.9	333.8	214.9	99.7								
1961 ...	3 774	2 318	432.1	266.0	83.5	333.8	224.1	93.2								
*1962 ...	4 222	2 067	*226.5	*138.0	*48.9	*354.2	*235.3	*101.3								
	*1962	*1963	*1962	*1963	*1962	*1963	*1962	*1963								
I	295	219	159	116	22.7	13.9	10.2	8.7	2.8	2.9	27.3	35.3	18.8	23.7	7.3	9.9
II	188	222	106	98	16.3	13.2	9.4	9.2	2.7	2.5	26.4	31.9	17.0	21.5	8.0	8.7
III	323	252	70	63	21.4	15.3	12.9	10.1	3.4	3.3	32.1	36.3	21.6	23.5	9.0	10.9
IV	474	198	209	107	11.7	9.7	8.1	6.9	2.6	2.1	23.5	25.9	16.1	17.5	6.2	6.8
V	758	864	357	374	12.1	10.2	7.6	7.4	2.8	2.4	29.0	26.5	18.6	17.4	9.0	7.7
VI	716		247		11.6		8.7		2.2		26.3		17.7		7.5	
VII	366		104		12.7		9.3		2.7		25.3		16.2		7.8	
VIII	185		155		4.0		1.8		1.6		32.6		21.2		9.8	
IX	188		178		18.0		8.0		5.5		36.2		22.9		11.4	
X	256		208		40.9		25.9		11.5		36.2		24.7		9.8	
XI	292		182		30.5		20.1		6.6		34.3		23.3		9.1	
XII	181		92		24.6		16.0		4.5		25.0		17.2		6.4	

*) Teurastamoissa teurastettujen sekä teurastamoihin tuotujen muualla teurastettujen eläinten liha — *) Osuuskuntien ja tukkuliikkeiden markkinoina munamäärä, arviolta n. 55 % koko markkinoidusta munamäärästä — *) V. 1953 arviolta 13 % koko markkinoidusta määrästä — *) V. 1953 arviolta 11 % koko markkinoidusta määrästä — *) Vain kauppa- ja paikallismylyjen sekä niiden tullimyllyjen tuotanto, jotka käyttävät jauhatukseen ulkomaista viljaa.

*) Kött av i slakterier slaktade djur samt till slakterierna anlänt kött av annorstädes slaktade djur — *) Av andelslagen och partiäffärerna marknadsförda äggpartier, enligt beräkning ca 55 % av hela den saluförda äggproduktionen — *) År 1953 enligt uppskattning 13 % av hela den marknadsförda mängden — *) År 1953 enligt uppskattning 11 % av hela den marknadsförda mängden — *) Endast produktionen inom handels- och lokala kvarnar och de tullkvarnar, vilka även mal utländsk spannmål.

*) Meat produced from animals slaughtered in abattoirs and from those slaughtered elsewhere and brought to abattoirs — *) Amount of eggs marketed by co-operative societies and wholesale firms, consisting of about 55 % of the whole egg quantity put on the market — *) In 1953 the estimated coverage was 13 % of the whole quantity put on the market — *) In 1953 the estimated coverage was 11 % of the whole quantity put on the market.

3. Tuotetilastoja (jatk.) — Produktstatistik (forts.) — Production statistics (cont.)

SITC, Rev. No	061.2	091.4	112.1—2	112.3	112.4	122.2										
Vuosi ja kuukausi År och månad Year and month	Sokeri Socker Sugar	Margariini Margarin Margarine	Viinit yms. miedot väki- juomat Vin o. a. d. svaga alkoh- drycker Wines etc.	Olut (III lk. ja A) Öl (kl III och A) Beer	Muut mallas- juomat Andra malt- drycker Other malt beverages	Viina Brännvin Eau-de-vie	Muut väkevät juomat Andra starka drycker Other spirits	Savukkeet Cigaretter Cigarettes								
	1 000 kg		1 000 l			1 000 mille										
1957 ...	86 759	33 791	3 017	30 749	75 844	8 045	4 040	5 545.3								
1958 ...	99 554	32 019	1 740	29 602	71 161	8 935	3 707	5 107.0								
1959 ...	101 394	29 026	1 801	31 258	76 282	10 076	3 220	5 844.1								
1960 ...	104 987	30 169	2 259	32 992	75 684	9 800	3 961	6 090.0								
1961 ...	130 879	19 915	2 945	37 654	74 196	9 497	4 265	6 712.4								
*1962 ...	135 532	15 755	3 399	44 452	67 626	8 980	5 370	6 700.5								
	*1962	*1963	*1962	*1963	*1962	*1963	*1962	*1963	*1962	*1963	*1962	*1963	*1962	*1963		
I ...	10 845	13 684	1 177	1 344	330	269	3 741	4 058	4 537	4 072	731	772	318	196	562.3	574.8
II ...	13 270	12 879	1 134	1 260	252	342	3 238	3 564	4 246	4 189	619	466	418	464	520.4	506.4
III ...	13 027	14 292	1 281	1 473	236	255	3 615	3 744	5 560	4 825	507	682	409	366	492.6	626.3
IV ...	10 401	15 537	1 281	1 341	223	317	3 658	3 854	6 784	6 303	834	741	398	295	549.2	461.9
V ...	11 861	15 880	1 252	1 344	258	349	4 325		8 650		895	863	443	543	1 185.4	632.8
VI ...	2 686		1 354		142		4 129		8 219		876		446		376.2	
VII ...	12 675		1 211		184		4 398		8 279		957		440		395.5	
VIII ...	16 920		1 327		424		4 005		4 959		803		501		513.5	
IX ...	14 348		1 299		392		3 279		3 362		651		492		512.9	
X ...	12 760		1 392		298		3 334		4 159		736		677		548.4	
XI ...	10 413		1 471		248		3 395		4 290		723		501		550.0	
XII ...	6 326		1 576		412		3 335		4 581		648		327		494.1	

SITC, Rev. No	241.1—243.1	241.1	242.1	242.2	242.3	242.4	242.9, 243.1
---------------	-------------	-------	-------	-------	-------	-------	--------------

Vuosi ja kuukausi År och månad Year and month	Kaupalliset hakkuut — Avverkningar för försäljning — Timber felled for sale															
	Kaikkiaan Inalles Total		Siitä — Därav — Of which													
	Polttopuu Brännved Fuel wood	Kuusi- paperipuu Gran- pappersved Spruce pulp wood	Mänty- paperipuu Tall- pappersved Pine pulp wood	Koivu- paperipuu Björk- pappersved Birch pulp wood	Järeä havupuu Barrtimmer Large-size softwood	Järeä lehtipuu Lövtimmer Large-size hardwood	Kaivospuu Gruvpropps Pitprops	Pylväät ja muu puutavara Stolpar och övrigt virke Poles and other timber								

	1 000 p.-m ³ — 1 000 l.-m ³ — 1 000 cu. m. piled measure																	
	1962	1963	1962	1963	1962	1963	1962	1963	1962	1963	1962	1963	1962	1963	1962	1963		
1957 ..	40 919		9 824		13 000		6 281		—		7 429		1 342		1 835		1 208	
1958 ..	37 981		5 489		11 147		6 556		—		10 740		1 527		1 285		1 237	
1959 ..	38 100		4 305		12 007		6 904		—		10 754		1 642		977		1 511	
1960 ..	44 593		5 164		12 770		6 943		1 169		14 879		1 989		686		993	
1961 ..	49 004		6 548		15 456		7 263		1 913		13 876		1 918		914		1 116	
1962 ..	47 264		6 573		14 277		6 937		2 462		13 172		2 010		634		1 199	
I ...	4 522	4 245	437	439	1 158	732	518	492	110	166	2 008	2 199	139	114	48	26	104	77
II ...	5 600	4 995	411	384	1 327	776	781	607	176	159	2 593	2 797	144	162	54	24	114	86
III ...	5 509	5 409	443	513	1 322	934	666	613	155	421	2 574	2 450	184	237	44	33	121	208
IV ...	5 193	4 036	560	601	1 548	967	736	560	215	269	1 840	1 351	107	159	46	18	141	111
V ...	10 220	10 095	1 928	2 336	3 291	1 862	1 159	1 176	399	522	2 583	3 404	294	321	161	104	405	370
VI ...	1 763		242		807		431		194		14		—		42		33	
VII ...	1 200		201		476		298		158		11		—		28		28	
VIII ...	2 151		363		681		400		194		19		429		34		31	
IX ...	1 984		353		732		407		205		45		159		34		49	
X ...	2 552		457		897		529		213		112		248		43		53	
XI ...	2 966		568		1 050		508		242		320		175		49		54	
XII ...	3 604		610		988		504		201		1 053		131		51		66	

¹⁾ Suurin osa tästä on edellisenä talvena yksityisten metsistä hakattua ja toukokuussa ostajalle luovutettua puutavaraa
²⁾ Största delen härav har avverkats under föregående vinter i privata skogar och överlämnats till köparen i maj.
³⁾ Incl. principally timber felled in private forests during the previous winter and delivered to the purchaser in May.

3. Tuotetilasto (jal.k.) — Produktstatistik (forts.) — Production statistics (cont.)

SITC, Rev. No	243.2—3	251.2	251.7—8		251.8) 281.3		341.2	351) 513.3								
Vuosi ja kuukausi År och månad Year and month	Sahatavara Sågvaror Sawn goods	Puubloke *) (myyntiä varten) Slipmassa *) (för avsalu) Mechanical wood pulp *) (for sale)	Selluloosa *) Cellulosa *)		Rauta-rikaste Järnkoncentrat Iron concentrates	Kivihiili-kaasu Stenkols-gas Manufactured gas	Sähkövoima — Elektrisk energi — Electric energy		Rikkihappo Svavelsyra Sulphuric acid									
	Yhteensä Summa Total	Siltä sulfiittiselluloosa Därav sulfitecellulosa Of which sulphite cellulose	Yhteensä Summa Total	Siltä vesi-voimalla Därav vattenkraft Of which by water power														
	1 000 stds	1 000 t				1 000 m	mlj. kWh — mill. kWh		mlj. kg mill. kg									
1957 ...	856	183.3	2 062.3		1 060.1	209.8	58 860		7 741	6 455		163.3						
1958 ...	1 008	156.1	2 065.3		1 084.8	215.0	64 323		7 974	6 843		147.8						
1959 ...	1 072	134.4	2 147.5		1 053.6	228.1	63 467		7 922	5 428		168.3						
1960 ...	1 370	197.5	2 465.6		1 284.4	273.3	68 274		8 628	5 119		186.7						
1961 ...	1 334	179.7	2 825.8		1 392.1	280.2	63 265		10 439	7 739		229.1						
*1962 ...	1 135	139.9	2 926.1		1 281.5	297.4	68 999		11 094	9 424		238.3						
	*1962	*1963	*1962	*1963	*1962	*1963	*1962	*1963	*1962	*1963	*1962	*1963	*1962	*1963	*1962	*1963		
I ...	92.5	86.8	12.4	13.7	247.5	259.9	121.2	110.9	22.8	32.9	6 129	6 488	1 010	1 098	774	831	19.8	21.2
II ...	100.0	91.5	10.7	12.3	242.2	262.2	113.9	109.2	22.1	29.1	6 716	5 952	919	991	718	734	19.7	28.8
III ...	114.5	99.4	11.5	13.4	274.0	279.9	123.2	118.3	18.4	28.9	6 425	6 681	984	1 004	781	740	22.7	23.6
IV ...	100.3	109.8	12.3	12.0	225.5	242.8	103.6	98.0	22.4	32.9	5 931	6 771	870	912	726	640	23.0	27.8
V ...	104.2		13.8	15.5	254.7	279.3	109.5	112.1	22.6	37.5	6 008	6 874	939	946	848	706	18.9	32.7
VI ...	104.2		7.2		194.4		86.2		19.4		4 734		749		676		17.8	
VII ...	106.6		3.7		221.5		96.7		17.7		4 183		809		734		7.1	
VIII ...	91.8		14.5		231.0		96.7		33.3		4 861		912		839		21.9	
IX ...	78.0		13.2		260.2		109.8		27.7		5 732		955		858		23.5	
X ...	85.3		13.6		275.8		115.5		34.4		6 168		1 002		850		18.6	
XI ...	84.6		14.5		269.3		109.7		34.4		6 026		989		828		24.4	
XII ...	73.0		12.5		230.0		95.5		22.2		6 086		956		792		20.9	

SITC, Rev. No	561.2) 581—1		031.1—2		641.6) 641.1—5, 7—9		641.1	641.2) 641.3) 641.5, 9					
Vuosi ja kuukausi År och månad Year and month	Superfosfaatti Superfosfat Superphosphate	Fenoli-puristus-aine Fenolpressmassa Phenoplasts	Vaneri Fäner Plywood and veneers		Kuitulevy Fiberplattor Fibreboard	Paperi — Papper — Paper			Pahvi ja kartonki Papp och kartong Cardboard									
	Yhteensä Summa Total	Siltä — Därav — Of which	Sanomalehtipaperi Tidningspapper Newsprint paper	Kirjoitus- ja painopaperi Skriv- och tryckpapper Printing and writing paper	Voimapaperi Kraftpapper Kraft paper													
	mlj. kg mill. kg	1 000 kg	1 000 m ²		1 000 t													
1957 ...	356.6	377	312.8		131.1	1 158.1		626.0	194.0		227.2		385.1					
1958 ...	342.1	251	285.6		138.4	1 155.1		638.9	189.5		222.5		415.7					
1959 ...	371.8	358	344.4		163.5	1 245.2		657.9	191.9		286.7		451.0					
1960 ...	384.5	449	410.8		190.9	1 431.6		773.6	234.6		300.4		537.5					
1961 ...	354.2	164	412.2		210.0	1 675.5		954.5	282.2		299.0		698.2					
*1962 ...	341.7	94	437.7		220.1	1 738.1		924.6	335.0		312.4		779.8					
	*1962	*1963	*1962	*1963	*1962	*1963	*1962	*1963	*1962	*1963	*1962	*1963	*1962	*1963	*1962	*1963		
I ...	23.2	31.2	10	9	38.4	44.3	19.4	20.6	159.2	155.6	93.6	80.7	27.2	31.1	22.0	28.6	60.4	68.9
II ...	29.5	39.2	7	11	37.1	41.1	19.0	20.0	146.6	144.9	81.7	75.5	26.4	27.8	23.9	28.0	60.5	68.0
III ...	49.1	27.5	11	9	41.6	42.7	20.9	19.5	152.5	148.3	81.5	72.0	29.0	27.4	26.0	31.1	71.9	61.4
IV ...	32.4	44.1	6	7	33.4	38.9	17.2	19.3	132.0	138.3	71.1	72.3	25.2	27.4	21.8	23.7	57.2	70.2
V ...	32.6	41.8	9	5	37.2	43.7	19.8	22.8	148.6	152.1	80.9	73.5	27.8	34.1	25.0	29.5	67.6	75.8
VI ...	16.4		5		31.2		12.4		107.2		53.4		22.5		19.4		47.0	
VII ...	17.7		4		20.0		15.9		143.5		75.9		41.2		24.3		66.4	
VIII ...	36.2		9		32.8		17.1		152.3		83.3		25.1		29.5		69.4	
IX ...	25.4		3		37.9		21.0		145.3		71.3		26.7		31.1		71.1	
X ...	19.4		10		43.7		22.9		153.3		75.3		30.2		31.6		76.0	
XI ...	28.7		10		42.2		18.9		156.6		80.3		29.4		31.0		71.0	
XII ...	31.1		10		42.2		15.6		141.0		76.3		24.3		26.8		61.3	

) SITC:n nimike käsittää myös muita tuotteita — *) Kuivaa painoa.

) SITC-positionen omfattar även andra produkter — *) Torr vikt.

) This SITC-item also contains other products — *) Dry weight.

3. Tuotetilastoja (jatk.) — Produktstatistik (forts.) — Production statistics (cont.)

SITC, Rev. No	651.2	651.3—4	652.1—2	653.2	661.2	¹⁾ 662.41	664.3	671.2								
Vuosi ja kuukausi År och månad Year and month	Villalanka Ullgarn Wool yarn	Puuvillalanka Bomullsgarn Cotton yarn	Puuvilla- kangas Bomulls- tyger Cotton fabrics	Villakangas Ylletyger Woolen and worsted fabrics	Sementti Cement	Tilet Tegel Bricks	Ikkunalasi Fönsterglas Window glass	Härkkorauta Tackjärn Pig iron								
	1 000 kg				mlj. kg mill. kg	1 000 000	1 000 m ²	1 000 kg								
1957 ...	8 054	17 567	13 463	5 289	945.4	182.9	5 067	128 487								
1958 ...	6 610	14 574	10 196	4 026	925.4	152.3	3 664	100 956								
1959 ...	7 113	17 714	12 494	4 203	1 170.0	132.3	6 292	107 761								
1960 ...	6 827	18 857	13 535	4 093	1 257.3	130.0	6 441	136 582								
1961 ...	6 768	16 165	13 005	4 409	1 348.9	144.0	*6 860	152 026								
*1962 ...	6 299	16 242	13 230	3 405	1 357.3	161.0	7 692	341 519								
	*1962	*1963	*1962	*1963	*1962	*1963	*1962	*1963	*1962	*1963	*1962	*1963	*1962	*1963		
I ...	615	545	1 372	1 402	970	1 111	310	329	113.1	111.8	6.5	6.0	649	644	24 326	31 197
II ...	602	526	1 483	1 477	1 079	1 070	316	285	98.7	97.8	5.5	5.0	496	598	25 414	33 497
III ...	651	518	1 629	1 342	1 274	974	349	275	93.2	99.1	5.0	6.0	550	577	26 339	17 627
IV ...	516	479	1 507	1 368	1 167	991	268	271	98.4	121.4	6.5	7.0	491	569	26 149	34 555
V ...	606		1 229	1 497	1 544	1 072	313		116.2	127.8	13.5	14.0	561	568	35 628	
VI ...	406		1 384		1 131		225		116.6		20.0		644		25 494	
VII ...	165		417		356		92		119.9		23.0		694		15 304	
VIII ...	634		1 169		970		359		109.5		24.0		741		30 661	
IX ...	543		1 749		1 415		314		121.0		18.0		689		30 750	
X ...	601		1 738		1 294		312		128.6		18.0		778		33 733	
XI ...	524		1 377		1 085		303		121.5		13.0		733		35 587	
XII ...	436		1 188		945		244		120.6		8.0		666		32 134	

SITC, Rev. No	¹⁾ 672.3, 5	679	¹⁾ 673—678	¹⁾ 673	676.1	¹⁾ 673.1, 677	¹⁾ 682.2	812.2								
Vuosi ja kuukausi År och månad Year and month	Valanteet Göt Steel ingots	Teräsvaluta- tavara Stålgjutgods Steel castings	Valssaustruotteet — Valsprodukter — Rolled products			Kuparlikatodit Koppar- katoder Copper (cathodes)		Keramiset saniteetti- valmisteet Keramiskt sanitetsgods Sanitary ceramic articles								
			Yhteensä Summa Total	Slitå — Därav — Of which												
				Betonirauta ja -teräs Betongjärn och -stål Reinforcing iron and steel	Ratakiskot Räls Rails	Valssilanka Valstråd Rolled wire										
	1 000 kg															
1957 ...	193 941	10 312	193 951	64 265	32 844	24 476	25 827	5 530								
1958 ...	176 842	9 202	150 209	64 460	18 090	29 367	30 729	5 352								
1959 ...	225 574	6 595	252 743	104 559	49 895	43 434	32 605	6 668								
1960 ...	245 508	8 974	308 803	130 393	63 110	50 397	30 971	6 280								
1961 ...	266 227	10 888	275 282	88 367	46 255	58 276	34 300	6 019								
*1962 ...	297 620	15 522	283 397	107 660	23 290	55 558	33 930	6 394								
	*1962	*1963	*1962	*1963	*1962	*1963	*1962	*1963								
I ...	26 552	24 387	1 298	1 436	22 992	26 728	5 021	10 052	3 684	2 061	5 803	6 165	3 026	2 706	590	562
II ...	25 019	26 233	1 319	1 156	23 384	26 150	7 513	11 349	2 909	2 963	4 701	4 882	2 583	2 831	589	562
III ...	27 893	25 612	1 535	1 452	28 899	25 848	10 178	7 884	3 746	2 553	5 934	5 508	2 873	3 626	661	536
IV ...	25 042	27 131	1 229	1 122	26 304	24 370	13 859	6 870	2 714	2 471	4 113	5 102	2 818	3 584	553	384
V ...	27 328		1 342		24 567		9 829		1 517		5 819		3 082	3 842	618	451
VI ...	25 025		1 316		18 619		9 759		246		5 870		2 845		378	
VII ...	25 258		610		19 993		7 263		2 427		2 547		2 809		242	
VIII ...	11 357		1 094		18 009		7 177		141		2 625		2 880		625	
IX ...	22 930		1 345		25 659		9 552		2 148		4 261		2 774		586	
X ...	30 551		1 592		29 873		12 805		659		4 799		2 817		610	
XI ...	27 063		1 519		25 687		9 413		1 854		4 367		2 732		531	
XII ...	23 602		1 323		19 411		5 291		1 245		4 719		2 691		411	

¹⁾ SITC:n nimike käsittää myös muita tuotteita.

¹⁾ SITC-positionen omfattar även andra produkter.

¹⁾ This SITC-item also contains other products.

4. Teollisuustuotannon volyyymi-indeksi¹⁾ — Volymindex för industriproduktionen¹⁾ — Index of industrial production¹⁾

Ryhmien painot ilmoitettu suluisissa — Gruppvikterna angivna inom parentes — Group weights in parentheses

Vuosi ja kuukausi År och månad Year and month	Koko teollisuus Hela industrin Total industry		Investointi- tavara ²⁾ Investerings- varor ²⁾ Investment goods ²⁾		Muut tuo- tanta- hyödykkeet ³⁾ Andra produk- tionsföremöden- heter ³⁾ Other pro- ducers' goods ³⁾		Kulutus- hyödykkeet Konsumtions- föremödenheter Consumers' goods		Toimialaryhmät ⁴⁾ — Branschgrupper ⁴⁾ — Groups of industry ⁴⁾		20		21—22			
	(100)		(9.5)		(61.8)		(28.7)		1	2—3	Elintarvike- teollisuus Livsmedels- industri Food manu- facturing industries		Juomia val- mistava ja tupakka- teollisuus Dryckes- varu- och tobaks- industri Beverage industries and tobacco manufactures			
									Kaivannais- teollisuus Gruv- o. a. extraktör industri Mining and quarrying	Tehdasteolli- suus Fabriksindustri Manufacturing						
1959	100		100		100		100		100		100		100			
1960	113		118		115		109		106		114		108			
1961	125		132		127		120		117		125		123			
*1962	132		144		133		128		124		132		126			
	*1962	*1963	*1962	*1963	*1962	*1963	*1962	*1963	*1962	*1963	*1962	*1963	*1962	*1963		
I	134	141	154	155	134	142	127	135	114	143	133	139	104	115	118	120
II	130	133	147	129	130	135	124	128	110	138	130	131	101	108	110	114
III	144	137	161	135	144	139	137	134	118	147	144	135	115	118	121	129
IV	127	134	137	129	127	136	126	132	108	130	128	133	107	122	129	125
V	141		153		138		142		132		142		125		191	
VI	122		139		119		123		121		124		128		124	
VII	99		84		106		89		98		96		126		126	
VIII	136		142		134		139		134		136		131		125	
IX	138		149		138		134		141		137		122		109	
X	150		167		150		144		145		150		150		122	
XI	144		155		146		136		141		144		153		120	
XII	122		132		126		111		125		120		101		114	

Toimialaryhmät⁴⁾ — Branschgrupper⁴⁾ — Groups of industry⁴⁾

Siltä — Därav — Of which

Vuosi ja kuukausi År och månad Year and month	23		24		25		27		28		29—30		31		33	
	Tekstiili- teollisuus Textilindustri Manufacture of textiles		Kenkä-, vaatetus- ja ompelu- teollisuus Sko-, konfek- tions- och sömnads- industri Manufacture of footwear, other wearing apparel and made-up textile goods		Puuteollisuus Träindustri Manufacture of wood and cork, except manu- facture of furniture		Paperiteolli- suus Pappers- industri Manufacture of paper and paper products		Graafinen teollisuus Grafisk industri Printing, publishing and allied industries		Nahka-, nahkatos- ja kumiteollisuus Skinn-, läder- lädervaru och gummi- industri Manufacture of leather, leather products (except footwear) and rubber products		Kemian teollisuus Kemisk industri Manufacture of chemicals and chemical products		Savi-, lasi- ja kivenjalos- tusteollisuus Ler-, glas- och stenför- ädlingsindustri Manufacture of non- metallic mineral products	
	(5.9)		(5.0)		(6.8)		(13.1)		(5.5)		(1.7)		(5.2)		(3.6)	
1959	100		100		100		100		100		100		100		100	
1960	103		108		126		117		112		108		110		110	
1961	111		120		122		136		121		108		123		128	
*1962	113		126		114		143		127		111		133		143	
	*1962	*1963	*1962	*1963	*1962	*1963	*1962	*1963	*1962	*1963	*1962	*1963	*1962	*1963	*1962	*1963
I	126	120	131	134	113	115	147	153	131	139	118	128	129	138	131	127
II	122	119	139	134	119	115	141	149	127	125	120	116	130	150	124	124
III	129	115	158	140	136	125	157	153	136	138	125	124	151	135	133	129
IV	116	122	139	131	117	128	132	143	128	130	106	106	137	150	127	139
V	131		151		124		149		133		118		142		154	
VI	107		101		116		110		120		96		122		139	
VII	30		39		107		134		93		31		92		139	
VIII	118		145		110		145		121		134		136		168	
IX	130		141		101		151		127		125		141		155	
X	128		149		112		160		141		129		138		169	
XI	114		134		110		154		137		124		145		151	
XII	102		88		101		132		131		107		128		128	

¹⁾ Indeksini uusi perusvuosi on 1959. Tehtyjen korjausten osalta viitataan "Tiedonantoihin" (sivulla 55.) — ²⁾ Tuotannolliseen toimintaan käytettävät koneet ja kuljetusneuvot — ³⁾ Raaka-aineet, polttoaineet, voiteluaineet ym. — ⁴⁾ Teollisuusryhmien numerointi on kansainvälisen ISIC-nimikkeistön mukainen. Pienien ryhmien 26, 32 ja 39, joiden paino yhteensä on 3,8, indeksejä ei julkaista erikseen, mutta ne sisältyvät pääryhmien indekseihin.

¹⁾ Det nya basåret är 1959. I "Meddelanden" (sid. 55.) redogöres för utförda revisioner — ²⁾ Maskiner och transportmedel för produktionsändamål — ³⁾ Råvaror, bränsle, smörjolja m. m. — ⁴⁾ Industrigruppernas numrering följer den internationella nomenklaturen (ISIC). För de små grupperna 26, 32 och 39, vilkas sammantagda vikt utgör 3,8, publiceras icke gruppindexar, men dessa grupper ingår i indexerna för huvudgrupperna.

¹⁾ The new base year for the index is 1959. All data are revised — ²⁾ Machines and transport equipment made for productive activity — ³⁾ Raw materials, fuel, lubricants, etc. — ⁴⁾ Industrial groups have been numbered according to the international nomenclature (ISIC). Indices for the small groups 26, 32 and 39, the total weight of which is 3.8 are not published separately but they are included in the indices of the main groups.

Vuosi ja kuukausi År och månad Year and month	Toimialaryhmät (jatk.) — Branschgrupper (forts.) — Groups of industry (cont.)											Tehdasteollisuuden erikoisindeksejä Specialindexar för fabriksindustri Special indices of manufacturing								
	Siiitä — Därav — Of which											5		25, 27		34-38		20-24, 26, 28-33, 39		
	34	35	36	37	38	Sähkö-, kaasuviesijohlo- yms. laitokset El-, gas- och vattenverk m. m. Electricity, gas, water and sanitary services		Puu- ja paperiteollisuus Trä- och pappersindustri		Metalliteollisuus Metallindustri		Muu tehdasteollisuus Annan fabriksindustri								
Metallien perusteollisuus Metallverk Basic metal industries	Metalliteollisuus Metallmanufaktur Manufacture of metal products, except machinery and transport equipment	Kone- teollisuus Maskinindustri Manufacture of machinery, except electrical machinery	Sähkötek- nillinen teollisuus Elektroteknisk industri Manufacture of electrical machinery, apparatus, appliances and supplies	Kulku- neuvo- teollisuus Transportmedels- industri Manufacture of transport equipment			Manu- facture of wood, cork, paper and paper products		Manu- facture of metal		Other manufactur- ing industries.									
(2.2)	(3.4)	(7.1)	(3.1)	(7.7)	(10.3)		(19.7)		(23.5)		(44.0)									
1959	100	100	100	100	100	100	100	100	100	100	100	100	100	100	100	100	100	100		
1960	114	119	121	122	112	111	120	117	110	110	110	120	117	110	110	110	110	110		
1961	124	135	143	129	121	129	131	131	119	119	119	131	131	119	119	119	119	119		
*1962	145	144	150	140	135	136	133	143	126	126	126	133	143	126	126	126	126	126		
	*1962	*1963	*1962	*1963	*1962	*1963	*1962	*1963	*1962	*1963	*1962	*1963	*1962	*1963	*1962	*1963	*1962	*1963		
I	143	158	155	160	168	168	149	174	138	140	149	161	135	141	151	158	122	129		
II	140	155	146	144	159	151	136	139	137	115	137	147	134	138	145	137	120	124		
III	158	139	162	152	167	154	160	149	153	122	148	151	150	143	160	141	133	128		
IV	146	163	138	134	141	137	148	129	129	128	131	138	127	138	138	135	122	131		
V	159		154		163		142		143		133		141		152		137			
VI	143		141		145		141		130		107		112		139		121			
VII	97		73		83		67		93		120		125		84		90			
VIII	128		161		150		129		127		135		133		139		136			
IX	153		151		155		143		140		142		134		148		133			
X	172		169		171		179		153		149		144		166		144			
XI	162		152		159		159		147		147		139		155		140			
XII	145		130		140		128		127		142		121		133		112			

5. Myönnetyt talonrakennusluvut — Beviljade byggnadstillstånd — Granted building permits

Vuosi ja neljännes År och kvartal Year and quarter	Kalkki rakennukset — Alla byggnader — All buildings							Kivirakennukset — Stenbyggnader — Buildings of stone						
	Asuin- raken- nukset Bostads- byggnader Residential buildings	Maatalous- raken- nukset Ekonomie- byggnader Farm buildings	Teollisuus- raken- nukset Industri- byggnader Industrial buildings	Liike- raken- nukset Affärs- byggnader Business buildings	Julkiset raken- nukset Offentliga byggnader Public buildings	Yhteensä ¹⁾ Summa ¹⁾ Total ¹⁾		Asuin- raken- nukset Bostads- byggnader Residential buildings	Maa- talous- raken- nukset Ekono- miebyggnader Farm buildings	Teolli- suus- raken- nukset Industri- byggnader Industrial buildings	Liike- raken- nukset Affärs- byggnader Business buildings	Julkiset raken- nukset Offentliga byggnader Public buildings	Yhteensä ¹⁾ Summa ¹⁾ Total ¹⁾	
	Suunniteltu tilavuus — Planerat kubikinhåll — Planned cubic capacity — 1 000 000 m ³													
	Koko maa — Hela riket — Whole country													
1958	8.44	3.27	2.15	1.42	1.68	18.17	4.10	1.56	1.71	1.10	1.42	10.03		
1959	8.63	3.61	4.88	2.40	1.91	22.64	4.19	1.71	4.29	1.93	1.66	13.87		
1960 ²⁾	10.50	2.01	6.16	2.19	2.45	24.57	5.88	0.93	5.56	1.59	2.14	16.23		
1961 ²⁾	12.32	2.66	6.42	2.71	2.74	28.16	7.64	1.13	5.64	2.03	2.49	19.12		
1962 ²⁾	15.20	2.68	5.44	2.17	3.10	29.75	10.50	1.30	4.94	1.55	2.68	21.07		
1961 ²⁾ II	3.90	1.16	1.94	0.94	0.52	9.06	1.99	0.50	1.66	0.70	0.48	5.42		
III	3.18	0.55	1.50	0.90	0.84	7.32	1.98	0.23	1.33	0.72	0.77	5.06		
IV	2.86	0.38	1.77	0.47	0.76	6.44	2.09	0.15	1.48	0.31	0.67	4.74		
1962 ²⁾ I	3.12	0.49	0.99	0.51	0.80	6.05	2.48	0.24	0.92	0.39	0.73	4.77		
II	4.10	1.31	1.41	0.70	0.46	8.48	2.12	0.63	1.26	0.51	0.35	4.91		
III	3.51	0.55	1.46	0.62	0.66	7.15	2.27	0.26	1.36	0.44	0.57	4.93		
IV	4.47	0.33	1.58	0.34	1.18	8.07	3.63	0.17	1.40	0.21	1.03	6.46		
*1963 I	1.56	0.48	1.03	0.25	0.77	4.21	0.96	0.22	0.99	0.20	0.72	3.10		

¹⁾ Näihin lukuihin sisältyvät myös edellisiin ryhmiin kuulumattomat rakennukset, kuten kylmät kesäasunnot, omakotitalojen talousrakennukset yms.
²⁾ Valtion rakennustyöt ml.
³⁾ I dessa tal ingår även de byggnader, som ej tillhör ovannämnda grupper, såsom kalla sommarbostäder, egna hems ekonomiebyggnader m. m. —
⁴⁾ Inkl. statliga byggnadsarbeten.
⁵⁾ Including buildings not mentioned above, e.g. summer-houses, sheds etc. — ⁶⁾ Including state building works.

6. Voimassaolevat käyttämättömät rakennusluvut — I kraft varande icke utnyttjade byggnadstillstånd — Building permits not used

Vuoden ja neljänneksen lopussa Vid utgången av End of	Kaikki rakennukset — Alla byggnader — All buildings						Kivirakennukset — Stenbyggnader — Buildings of stone					
	Asuin- raken- nukset Bostads- byggnader Resi- dential buildings	Maatalous- raken- nukset Ekonomie- byggnader Farm buildings	Teollisuus- raken- nukset Industri- byggnader Industrial buildings	Liike- raken- nukset Affärs- byggnader Business buildings	Julkiset raken- nukset Offent- liga byggnader Public buildings	Yhteensä ¹⁾ Summa ¹⁾ Total ¹⁾	Asuin- raken- nukset Bostads- byggnader Resi- dential buildings	Maa- talous- raken- nukset Ekonomie- miebygg- nader Farm buildings	Teolli- sus- raken- nukset Industri- byggnader Industrial buildings	Liike- raken- nukset Affärs- byggnader Business buildings	Julkiset raken- nukset Offent- liga byggnader Public buildings	Yhteensä ¹⁾ Summa ¹⁾ Total ¹⁾
	Suunniteltu tilavuus — Planerat kubikinhåll — Planned cubic capacity — 1 000 000 m ³											
	Koko maa — Hela riket — Whole country											
1961 ..	5.36	1.66	1.63	0.93	0.97	11.43	2.26	0.70	1.43	0.62	0.85	5.98
1962 ²⁾ ..	7.15	2.07	2.60	1.16	1.66	15.84	3.52	0.92	2.29	0.83	1.42	9.09
1961 II	4.16	1.81	1.31	0.84	0.54	9.55	1.43	0.75	1.10	0.58	0.45	4.43
III	4.42	1.46	1.06	1.83	0.95	9.53	1.80	0.61	0.89	0.61	0.86	4.87
IV	5.36	1.66	1.63	0.93	0.97	11.43	2.26	0.70	1.43	0.62	0.85	5.98
1962 ²⁾ I	7.05	2.11	2.12	1.22	1.11	14.60	3.40	0.93	1.92	0.83	0.96	8.16
II	6.66	2.21	2.21	1.22	1.12	14.54	3.33	0.95	1.97	0.79	0.95	8.11
III	6.53	1.93	2.54	1.13	1.20	14.49	3.41	0.83	2.32	0.83	1.01	8.52
IV	7.15	2.07	2.60	1.16	1.66	15.84	3.52	0.92	2.29	0.83	1.42	9.09
*1963 I	7.99	2.50	3.17	1.25	1.52	17.72	3.84	1.12	2.90	0.90	1.28	10.15
	Kaupungit ja kauppalat — Städer och köpingar — Urban communes											
1961 ..	2.55	0.09	1.29	0.65	0.50	5.43	1.58	0.02	0.17	0.48	0.49	3.83
1962 ²⁾ ..	3.47	0.13	1.99	0.76	1.13	7.86	2.45	0.05	1.86	0.62	1.02	6.09
1961 II	1.74	0.09	0.88	0.50	0.27	3.82	1.00	0.02	0.76	0.40	0.26	2.52
III	1.85	0.08	0.83	0.58	0.55	4.22	1.04	0.02	0.73	0.49	0.54	2.89
IV	2.55	0.09	1.29	0.65	0.50	5.43	1.58	0.02	1.17	0.48	0.49	3.83
1962 ²⁾ I	3.48	0.10	1.60	0.82	0.78	5.15	2.38	0.03	1.48	0.61	0.76	5.35
II	3.28	0.12	1.65	0.81	0.71	6.96	2.40	0.03	1.55	0.59	0.68	5.35
III	3.36	0.12	1.74	0.74	0.80	7.15	2.49	0.04	1.63	0.63	0.74	5.63
IV	3.47	0.13	1.99	0.76	1.13	7.86	2.45	0.05	1.86	0.62	1.02	6.09
*1963 I	4.21	0.17	2.48	0.80	0.99	9.07	3.02	0.06	2.34	0.64	0.89	7.05

7. Keskenäiset talonrakennustyöt — Igångvarande husbyggnadsarbeten — Building works not completed

Vuoden ja neljänneksen lopussa Vid utgången av End of	Kaikki rakennukset — Alla byggnader — All buildings						Kivirakennukset — Stenbyggnader — Buildings of stone					
	Asuin- raken- nukset Bostads- byggnader Resi- dential buildings	Maatalous- raken- nukset Ekonomie- byggnader Farm buildings	Teollisuus- raken- nukset Industri- byggnader Industrial buildings	Liike- raken- nukset Affärs- byggnader Business buildings	Julkiset raken- nukset Offent- liga byggnader Public buildings	Yhteensä ¹⁾ Summa ¹⁾ Total ¹⁾	Asuin- raken- nukset Bostads- byggnader Resi- dential buildings	Maa- talous- raken- nukset Ekonomie- miebygg- nader Farm buildings	Teolli- sus- raken- nukset Industri- byggnader Industrial buildings	Liike- raken- nukset Affärs- byggnader Business buildings	Julkiset raken- nukset Offent- liga byggnader Public buildings	Yhteensä ¹⁾ Summa ¹⁾ Total ¹⁾
	Suunniteltu tilavuus — Planerat kubikinhåll — Planned cubic capacity — 1 000 000 m ³											
	Koko maa — Hela riket — Whole country											
1961	9.50	1.99	5.18	2.00	2.75	22.09	5.39	0.90	4.77	1.73	2.53	15.46
1962	12.66	2.30	5.32	1.76	2.72	25.53	8.16	1.11	5.01	1.33	2.44	18.18
1961 II	11.15	2.64	6.05	1.97	3.37	26.03	5.70	1.27	5.72	1.61	3.15	17.58
III	11.65	2.82	6.66	2.39	2.63	27.01	5.82	1.31	6.22	1.94	2.41	17.85
IV	9.50	1.99	5.18	2.00	2.75	22.09	5.39	0.90	4.77	1.73	2.53	15.46
1962 ²⁾ I	8.79	1.78	5.26	1.73	2.88	21.10	5.28	0.79	4.89	1.53	2.62	15.23
II	11.76	1.75	5.50	1.97	3.02	25.87	6.44	1.31	5.16	1.69	2.72	17.47
III	13.08	2.92	5.04	2.20	2.76	26.81	7.18	1.43	4.76	1.69	2.47	17.69
IV	12.66	2.30	5.32	1.76	2.72	25.53	8.16	1.11	5.01	1.33	2.44	18.18
*1963 I	11.75	2.18	5.46	1.56	3.49	25.15	7.80	1.05	5.15	1.20	3.19	18.48
	Kaupungit ja kauppalat — Städer och köpingar — Urban communes											
1961	5.63	0.03	3.95	1.51	1.77	13.10	4.52	0.00	3.72	1.44	1.73	11.52
1962	7.86	0.06	3.52	1.28	1.51	14.46	6.63	0.02	3.39	1.07	1.49	12.70
1961 II	6.51	0.04	4.81	1.49	2.25	15.34	4.89	0.01	4.69	1.37	2.22	13.28
III	6.62	0.04	5.23	1.69	1.71	15.54	4.91	0.00	5.05	1.56	1.67	13.31
IV	5.63	0.03	3.95	1.51	1.77	13.10	4.52	0.00	3.72	1.44	1.73	11.52
1962 ²⁾ I	5.34	0.05	4.23	1.37	1.56	12.76	4.42	0.02	4.00	1.31	1.53	11.37
II	6.60	0.05	4.24	1.44	1.58	14.16	5.04	0.03	4.02	1.37	1.57	12.13
III	7.28	0.06	3.66	1.55	1.40	14.21	5.54	0.04	3.53	1.32	1.39	11.93
IV	7.86	0.06	3.52	1.28	1.51	14.46	6.63	0.02	3.39	1.07	1.49	12.70
*1963 I	7.85	0.07	3.56	1.20	2.33	15.20	6.76	0.03	3.45	1.00	2.30	13.60

¹⁾ Näihin lukuihin sisältyvät myös edellisiin ryhmiin kuulumattomat rakennukset, kuten kylmät kesäasunnot, omakotitalojen talousrakennukset yms.

²⁾ I dessa tal ingår även de byggnader, som ej tillhör ovan nämnda grupper, såsom kalla sommarbostäder, egna hems ekonomiebyggnader m. m.

³⁾ Including buildings not mentioned above, e.g. summer-houses, sheds, etc.

⁴⁾ Korjatut luvut — Korrigerade tal — Corrected figures.

8. Valmistuneet rakennukset — Färdigställda byggnader — Completed buildings

Vuosi ja neljännes År och kvartal Year and quarter	Kaikki rakennukset — Alla byggnader — All buildings						Kivirakennukset — Stenbyggnader — Buildings of stone					
	Asuin- raken- nukset Bostads- byggnader Residential buildings	Maa- talous- raken- nukset Ekono- miebygg- nader Farm buildings	Teoli- suus- raken- nukset Industri- byggnader Industrial buildings	Liike- raken- nukset Affärs- byggnader Business buildings	Julkiset raken- nukset Offentliga byggnader Public buildings	Yhteensä ¹⁾ Summa ¹⁾ Total ¹⁾	Asuin- raken- nukset Bostads- byggnader Residential buildings	Maa- talous- raken- nukset Ekono- miebygg- nader Farm buildings	Teoli- suus- raken- nukset Industri- byggnader Industrial buildings	Liike- raken- nukset Affärs- byggnader Business buildings	Julkiset raken- nukset Offentliga byggnader Public buildings	Yhteensä ¹⁾ Summa ¹⁾ Total ¹⁾
Tilavuus — Kubikinhåll — Cubic capacity — 1 000 000 m ³												
Koko maa — Hela riket — Whole country												
1958	8.46	3.08	2.16	1.41	2.93	19.29	3.68	1.75	1.81	1.11	2.51	11.01
1959	8.36	3.42	3.15	1.40	2.39	19.88	3.95	1.80	2.55	1.00	2.10	11.49
1960	8.80	3.02	4.34	2.34	2.76	22.28	4.39	1.57	3.77	1.88	2.46	14.14
1961	10.28	2.31	6.58	2.12	2.63	24.97	5.99	1.07	5.98	1.51	2.37	17.02
1962 ²⁾ ..	10.54	2.12	4.82	2.25	2.27	22.98	6.64	0.90	4.29	1.78	1.98	15.70
1961 II	1.70	0.25	1.22	0.34	0.54	4.24	1.15	0.12	1.16	0.25	0.47	3.17
III	2.42	0.72	1.14	0.49	1.18	6.37	1.49	0.33	1.04	0.36	1.10	4.35
IV	4.07	1.01	2.68	0.76	0.62	9.46	2.06	0.47	2.39	0.51	0.56	6.02
1962 ²⁾ I	2.22	0.31	0.97	0.55	0.41	4.58	1.50	0.14	0.89	0.45	0.36	3.36
II	1.67	0.26	1.14	0.48	0.46	4.20	1.17	0.10	0.98	0.41	0.39	3.07
III	2.37	0.68	1.54	0.47	0.80	6.24	1.47	0.28	1.35	0.39	0.71	4.22
IV	4.28	0.87	1.17	0.75	0.60	7.96	2.50	0.38	1.07	0.53	0.52	5.05
*1963 I	2.51	0.21	0.77	0.39	0.34	4.34	1.83	0.10	0.71	0.30	0.27	3.26
Kaupungit ja kauppalat — Städer och köpingar — Urban communes												
1958	4.79	0.03	1.57	1.05	1.62	9.32	3.25	0.00	1.37	0.94	1.58	7.22
1959	4.85	0.09	2.40	0.95	1.33	9.84	3.41	0.04	1.99	0.81	1.27	7.56
1960	5.30	0.06	3.48	1.67	1.75	12.47	3.80	0.03	3.10	1.52	1.63	10.11
1961	6.61	0.05	5.28	1.37	1.65	15.20	5.16	0.02	4.98	1.14	1.62	12.98
1962 ²⁾ ..	6.75	0.05	3.70	1.54	1.16	13.39	5.53	0.01	3.38	1.38	1.09	11.45
1961 II	1.21	0.01	0.81	0.22	0.30	2.59	1.00	0.01	0.78	0.18	0.30	2.28
III	1.56	0.02	0.90	0.36	0.76	3.67	1.31	0.01	0.85	0.31	0.75	3.24
IV	2.43	0.01	2.26	0.45	0.41	5.64	1.74	0.00	2.13	0.37	0.40	4.66
1962 ²⁾ I	1.54	0.03	0.70	0.36	0.20	2.86	1.29	0.01	0.66	0.34	0.18	2.49
II	1.22	0.00	0.90	0.36	0.30	2.82	1.06	—	0.80	0.34	0.27	2.48
III	1.40	0.01	1.24	0.36	0.43	3.49	1.19	0.00	1.11	0.34	0.43	3.08
IV	2.59	0.01	0.86	0.46	0.23	4.22	1.99	0.00	0.81	0.36	0.21	3.40
*1963 I	1.93	0.02	0.62	0.24	0.19	3.07	1.64	0.01	0.58	0.22	0.17	2.67

¹⁾ Näihin lukuihin sisältyvät myös edellisiin ryhmiin kuulumattomat rakennukset, kuten kylmät kesäasunnot, omakotitalojen talusrakennukset yms.

²⁾ I dessa tal ingår även de byggnader, som ej tillhör ovan nämnda grupper, såsom kalla sommarbostäder, egna hems ekonomiebyggnader m.m.

³⁾ Including buildings not mentioned above e.g. summer-houses, sheds, etc.

⁴⁾ Korjatut luvut — Korrigerade tal — Corrected figures

9. Asuntojen tuotanto — Bostadsproduktionen — Production of dwellings

Sosiaalisen tutkimustoimiston mukaan — Enligt Byrån för social forskning — According to the Bureau of Social Research

Vuosi ja neljännes Year and quarter	Asuinhuoneistoja Bostadslägenheter Dwellings	Asuinhuoneita Böningsrum Rooms	Huoneistoala m ² Lägenhetsyta m ² Floor area m ²	Asuinhuoneistoja Bostadslägenheter Dwellings	Asuinhuoneita Böningsrum Rooms	Huoneistoala m ² Lägenhetsyta m ² Floor area m ²
Kaupungit ja kauppalat — Städer och köpingar — Urban communes						
1957	19 631	58 823	1 115 018	13 078	47 004	905 223
1958	17 798	54 249	1 011 087	12 201	44 523	861 284
1959	18 608	52 991	993 308	11 342	40 943	803 100
1960	20 704	61 056	1 153 911	10 821	39 805	763 781
1961	25 854	72 227	1 371 384	11 445	41 919	820 442
1962	25 604	73 513	1 389 818	11 845	43 795	846 932
1961 I	5 564	15 904	302 663	2 312	8 564	166 013
II	4 762	12 881	245 864	1 665	5 600	110 711
III	6 224	17 087	323 412	2 723	9 761	189 826
IV	9 304	26 355	499 445	4 745	17 994	353 892
1962 I	6 115	17 211	324 349	2 458	8 922	171 934
II	4 828	13 350	255 474	1 347	4 825	94 954
III	5 247	14 816	283 665	3 022	11 073	211 187
IV	9 414	28 136	526 330	5 018	18 975	368 857
Maalaiskunnat — Landskommuner — Rural communes						

10. Vähittäiskauppa — Detaljhandel — Retailers' sales

Vuosi ja kuukausi År och månad Year and month	Kaikki vähittäiskaupat Hela detaljhandeln All retailers	Tavaratalot Varuhus Department stores	Sekavarakaupat ¹⁾ Diversehandelsaffärer ¹⁾ Retailers, rural type ¹⁾	Ravintoaine- ja tupakkakaupat Livsmedels- och tobaksaffärer Food and tobacco shops	Alkoholiikkeen myymälät Alkoholliikes butiker Liquor shops	Tekstiili-, vaatetus- ja nahkatavarakaupat Textil-, beklädnads- och lädervaruaffärer Textile, clothing and leather article shops	Rauta-, sähkö- ja urheiluvälinekaupat Järn-, el- och sportaffärer Metalware, electric and sports article shops	Apteekit Apotek Pharmacies	Muiden toimialojen kaupat Övriga branschaffärer Other special shops
Myynnin arvoindeksi — Värdeindex för försäljning — Value index of sales (1954 = 100).									
1957	130	138	129	132	127	115	143	155	141
1958	132	132	130	140	126	110	135	172	150
1959	142	145	137	149	136	118	158	196	172
1960	157	164	151	158	151	137	187	216	190
1961	175	186	163	171	173	158	237	241	214
1962	193	207	177	186	194	175	279	265	237
1962 I	154	140	135	163	150	122	194	289	216
II	159	163	142	167	155	128	209	274	210
III	174	183	159	191	186	115	226	323	218
IV	185	193	168	185	192	172	267	265	207
V	204	200	194	183	180	212	306	257	222
VI	204	199	192	186	231	188	326	241	218
VII	181	164	178	178	204	126	290	227	201
VIII	195	188	188	187	209	155	291	232	233
IX	189	200	173	184	188	157	286	229	251
X	202	216	186	193	194	188	293	275	244
XI	205	236	183	188	190	232	273	277	244
XII	268	406	230	225	253	303	382	294	378
*1963 I	160	147	141	178	156	127	188	294	215
II	167	156	153	183	165	133	207	290	196
III	179	167	168	204	192	126	216	302	198
IV	203	189	184	213	221	194	252	298	210

Myynti — Försäljning — Sales

Milj. nmk = 100 milj. vmk — gmk — old mk

1957	4 913.2	97.3	1 901.1	1 058.6	304.0	648.6	335.1	100.8	467.7
1958	4 982.4	93.0	1 923.1	1 118.8	302.9	618.7	315.7	112.0	498.2
1959	5 383.3	101.8	2 026.2	1 191.2	325.9	668.1	369.8	127.9	572.4
1960	5 952.0	115.5	2 230.7	1 262.8	361.7	771.2	437.1	140.5	632.5
1961	6 635.8	130.5	2 408.6	1 366.4	416.2	890.9	554.9	156.9	710.9
1962	7 319.0	145.7	2 621.7	1 487.1	466.7	986.1	651.7	172.4	787.6
1962 I	484.5	8.2	166.8	108.9	30.0	57.2	37.8	15.6	60.0
II	500.5	9.5	174.8	111.3	31.1	60.0	40.7	14.8	58.3
III	547.5	10.7	196.3	127.3	37.1	54.1	44.2	17.5	60.3
IV	584.2	11.3	206.5	123.3	38.5	81.0	52.0	14.4	57.2
V	643.1	11.7	238.5	122.3	36.0	99.4	59.7	13.9	61.6
VI	644.2	11.6	236.9	124.2	46.2	88.3	63.5	13.1	60.4
VII	571.9	9.6	218.7	118.8	40.9	59.3	56.5	12.3	55.8
VIII	616.1	11.0	231.5	124.8	41.8	73.1	56.8	12.6	64.5
IX	596.8	11.7	213.2	122.6	37.5	74.0	55.8	12.4	69.6
X	636.6	12.7	228.8	128.4	38.9	88.4	57.0	14.9	67.5
XI	648.1	13.9	225.7	125.4	38.0	109.1	53.3	15.0	67.7
XII	845.5	23.8	284.0	149.8	50.7	142.2	74.4	15.9	104.7
*1963 I	503.9	8.6	173.2	118.8	31.1	59.9	36.7	16.0	59.6
II	525.2	9.2	188.2	121.8	33.0	62.6	40.3	15.7	54.4
III	563.5	9.8	207.0	135.7	38.3	59.3	42.1	16.4	54.9
IV	639.5	11.1	227.2	141.9	44.3	91.4	49.2	16.2	58.2

¹⁾ Myynti käsittää elintarvikkeiden lisäksi tekstiili- ja/tai taloustarvikkeita (maaseudun sekavarakauppojen ja osuiskauppojen tavanomainen tarvalajitelma) — Försäljningen omfattar utom livsmedel även textilier och/eller hushållsartiklar (det typiska varusortimentet för lanthandlare och andelslag på landsbygden) — Sales consist of food articles and textile and/or household articles.

11. Tukkukauppa — Partihandel — Wholesalers' sales.

Vuosi ja kuukausi År och månad Year and month	Kaikki tukkukaupat Alla partiaffärer All wholesalers	Keskustukkuhakeet Centralpartiaffärer Central wholesalers	Valtion Viljavarasto ja Hakintakeskus Statens Spannmålsförråd och Upphandlingscentral Government Grain Office and Purchasing Centre	Ravinto- ja nautintoinekaupat Handel med livs- och njutningsmedel Food, beverage and tobacco wholesalers	Tekstiili-, turkis- ja jalkinekaupat Handel med textil- och pääsvaror samt skodon Textile, clothing and footwear wholesalers	Rautakaupat Handel med järnvaror Iron ware wholesalers	Puutavara-kaupat Handel med trävaror Timber wholesalers	Teknillisen alan kaupat Handel med tekniska varor Wholesalers of machinery and raw materials	Poltto- ja voiteluainekaupat Handel med bränsle och smörjemedel Fuel wholesalers	Muiden toimialojen kaupat Övriga branschaffärer Other specialized wholesalers
Myynnin arvoindeksi — Värdeindex för försäljning — Value index of sales (1954 = 100)										
1957	132	143	97	127	100	127	108	145	167	138
1958	138	152	135	138	87	117	126	177	167	134
1959	154	171	132	141	99	140	113	230	173	156
1960	176	195	135	160	103	169	153	264	180	185
1961	193	213	121	184	114	187	120	307	186	199
1962	210	231	174	197	113	205	205	321	206	197
1962 I	165	175	81	159	99	146	160	274	186	179
II	181	204	144	166	121	169	105	289	172	176
III	205	228	144	191	136	189	125	340	190	203
IV	199	231	129	190	126	176	131	323	190	183
V	227	262	147	202	114	218	198	414	218	176
VI	201	223	168	204	85	219	218	260	188	162
VII	198	216	105	211	55	190	214	322	216	161
VIII	229	252	133	225	142	226	337	310	225	186
IX	221	240	219	196	145	238	279	287	204	207
X	236	253	265	204	133	232	252	355	254	249
XI	227	241	276	210	121	222	280	311	217	251
XII	225	250	275	206	79	230	157	364	208	227
*1963 I	182	190	140	161	90	142	268	356	210	211
II	198	215	278	162	104	146	211	389	212	235
III	205	240	341	185	107	142	176	336	206	206
IV	229	256	204	196	117	169	211	510	229	221

Myynti — Försäljning — Sales

Milj. nmk = 100 milj. vmk — gmk — old mk

1957	6 588.3	1 851.0	146.2	1 412.1	419.9	1 060.1	132.0	579.7	546.9	440.4
1958	6 896.5	1 975.8	203.2	1 537.0	364.8	977.1	153.7	703.4	549.7	431.8
1959	7 684.9	2 211.6	198.9	1 571.9	416.6	1 172.3	137.7	907.3	569.0	499.6
1960	8 780.3	2 534.4	203.5	1 783.1	433.5	1 414.9	187.0	1 040.1	592.2	591.6
1961	9 649.0	2 767.4	182.4	2 049.1	480.9	1 567.5	146.9	1 210.4	610.4	634.0
1962	10 467.1	2 997.9	261.6	2 198.0	476.4	1 714.0	250.1	1 264.8	676.5	627.8
1962 I	688.6	189.5	10.2	147.4	34.6	101.8	16.3	90.2	51.0	47.6
II	752.7	220.2	18.1	154.5	42.6	117.7	10.7	94.8	47.1	47.0
III	852.4	246.4	18.1	177.6	47.8	132.2	12.7	111.7	52.0	53.9
IV	829.4	249.4	16.1	176.4	44.4	123.1	13.4	106.1	51.9	48.6
V	943.8	282.6	18.4	187.7	40.2	151.9	20.2	136.2	59.8	46.8
VI	836.7	241.2	21.0	189.4	29.8	153.2	22.1	85.3	51.6	43.1
VII	825.1	233.8	13.2	196.4	19.2	132.7	21.8	105.9	59.3	42.8
VIII	952.9	271.9	16.7	209.3	49.8	157.9	34.3	101.9	61.7	49.4
IX	919.5	259.1	27.5	182.2	51.0	165.9	28.4	94.3	56.0	55.1
X	983.9	273.6	33.2	189.9	46.7	162.1	25.7	116.7	69.6	66.4
XI	944.5	260.3	34.6	195.4	42.5	154.7	28.5	102.3	59.4	66.8
XII	937.6	269.9	34.5	191.8	27.8	160.8	16.0	119.4	57.1	60.3
*1963 I	761.1	205.4	17.6	149.6	31.4	99.0	27.3	117.1	57.5	56.2
II	825.5	232.0	34.8	150.6	36.5	101.9	21.5	127.7	58.0	62.5
III	850.5	258.8	42.8	172.0	37.7	99.4	17.9	110.6	56.4	54.9
IV	953.8	277.1	25.5	181.7	41.1	117.9	21.5	167.5	62.6	58.9

12. Tuonnin ja viennin arvo — Värdet av importen och exporten — Value of imports and exports

Ulkomaaankauppatilaston mukaan — Enligt utrikeshandelsstatistiken — According to Foreign Trade Statistics

Vuosi ja kuukausi År och månad Year and month	Tuonti — Import — Imports						Vienti — Export — Exports						Viennin (+) tai tuonnin(—) enemmys Överskott av exporten (+) eller importen (—) Export surplus (+) or import surplus (—)	
	Raaka-aineet ja tuotantotarvikkeet Råmaterial och produktionsföremåder Raw materials and production supplies	Siitä teollisuuteen Därav för industrin Of which for industry	Poltto- ja voiteluaineet Bränsnämateriel o. smörjmedel Fuels and oils	Valmiit tavarat Färdiga varor Finished goods	Siitä kulutustavarat Därav konsumtionsvaror Of which consumers goods	Koko tuonti Total import	Maataloustuotteet Lantbruksprodukter Agricultural products	Metsätaloustuotteet Skogsbruksprodukter Forestry products	Teollisuustuotteet Industriprodukter Industrial products	Siitä — Därav — Of which				Koko vienti Total export
										Puuteollisuus Träindustri Woodworking	Paperiteollisuus Pappersindustri Paper industry	Metalli- ja konepajateollisuus Metall- och verkstadsindustri Metal industry and engineering		
	Milj. nmk = 100 milj. vmk — g mk — old mk													
1957	1 174	1 084	403	702	289	2 279	102	171	1 851	483	976	304	2 124	— 155
1958	1 195	1 111	326	812	324	2 333	107	193	2 177	578	1 152	340	2 479	+ 146
1959	1 338	1 254	281	1 054	377	2 673	149	163	2 360	637	1 170	441	2 673	+ 0
1960	1 663	1 537	331	1 410	476	3 403	160	206	2 794	842	1 337	474	3 165	— 238
1961	1 711	1 603	330	1 649	615	3 690	153	296	2 923	841	1 539	386	3 374	— 316
*1962	1 762	1 664	371	1 797	650	3 930	144	190	3 197	770	1 589	663	3 533	— 397
*1962 I—III	448	421	76	445	162	969	36	23	656	113	388	122	716	— 253
I—VI	869	819	162	952	330	1 983	79	62	1 439	296	775	295	1 581	— 402
I—IX	1 296	1 228	253	1 358	469	2 908	115	153	2 272	553	1 163	435	2 541	— 367
I—XII	1 762	1 664	371	1 797	650	3 930	144	190	3 197	770	1 589	663	3 533	— 397
*1963 I—III	337	305	64	288	126	689	33	11	492	71	304	87	536	— 153
I	175	156	27	121	52	324	18	7	209	39	120	37	234	— 90
II	120	112	25	119	50	263	10	2	193	21	121	40	205	— 58
III	42	37	12	48	24	102	5	2	90	11	63	10	97	— 5
IV	145	137	27	154	62	327	11	2	273	31	175	50	287	— 40

13. Tuonnin ja viennin volyymi-indeksi — Volymindex för importen och exporten — Volume index for imports and exports

1954 = 100. Ulkomaaankauppatilaston mukaan — Enligt utrikeshandelsstatistiken — According to Foreign Trade Statistics

Vuosi ja neljännes År och kvartal Year and quarter	Tuonti — Import — Imports (cif)						Vienti — Export — Exports (fob)									
	Yleisindeksi Total index	Raaka-aineet ja tuotantotarvikkeet Råmaterial och produktionsföremåder Raw materials and production supplies	Siitä Därav Of which		Poltto- ja voiteluaineet Bränsnämateriel o. smörjmedel Fuels and oils	Valmiit tavarat Färdiga varor Finished goods	Siitä Därav Of which	Investointitavarat Investeringsvaror Investment goods	Kulutustavarat Konsumtionsvaror Consumers goods	Y eisindeksi Total index	Maataloustuotteet Lantbruksprodukter Agricultural products	Metsätaloustuotteet Skogsbruksprodukter Forestry products	Teollisuustuotteet Industriprodukter Industrial products	Siitä Därav Of which		
			Maatalous Lantbruk Agriculture	Teollisuus Industri Industry										Puuteollisuus Träindustri Woodworking	Paperiteollisuus Pappersindustri Paper industry	Metalli- ja konepajateollisuus Metall- och verkstadsindustri Metal industry and engineering
1957	123	115	119	114	150	126	131	121	117	215	107	115	86	133	121	
1958	110	102	101	102	130	115	115	115	115	205	102	114	87	134	106	
1959	132	122	109	123	122	153	162	140	131	246	100	131	106	145	138	
1960	165	145	154	144	160	202	216	180	152	257	123	152	129	164	154	
1961	177	152	144	153	159	226	225	231	160	261	150	159	126	186	131	
1962	186	159	126	163	173	235	234	239	168	242	96	172	117	201	210	
1960 III	153	125	131	125	188	200	210	183	144	284	121	147	135	165	112	
IV	146	133	132	133	142	170	166	180	152	293	122	152	123	154	187	
1961 I	207	176	177	177	204	256	257	260	178	231	183	178	129	209	150	
II	191	160	146	161	159	246	263	229	153	243	146	151	135	171	109	
III	171	135	124	136	144	250	257	235	152	282	150	150	128	193	71	
IV	153	147	140	147	145	170	152	208	161	296	140	160	115	179	184	
1962 I	223	200	182	201	171	274	274	276	201	224	167	201	123	237	236	
II	208	164	118	168	203	271	302	234	171	282	88	173	130	189	210	
III	169	145	95	149	176	219	217	223	154	273	96	158	113	199	190	
IV	159	143	125	145	155	190	170	228	164	194	80	167	112	190	214	
*1963 I	162	155	222	150	136	177	161	202	151	171	80	153	75	192	175	

14. Tärkeimpien tavarain tuonti — Importen av viktigare varor — Imports of certain commodities

Ulkomaankauppatilaston mukaan — Enligt utrikeshandelsstatistiken — According to Foreign Trade Statistics

SITC, Rev. N:o	041	042	044	043, 045	051	061.1—2	071.1	072
	Vehnä Vete <i>Wheat</i>	Riisi Ris <i>Rice</i>	Maissi Majs <i>Maize</i>	Vilja, muu Spannmål, annan <i>Cereals, other</i>	Hedelmät, tuoreet (ml. pähkinät) Fruktar, färskas (inkl. nötter) <i>Fruits and nuts, fresh</i>	Sokeri Socker <i>Sugar</i>	Kahvi, myös paahdettu Kaffe, även rostat <i>Coffee, incl. roasted</i>	Kaakao Kakao <i>Cocoa</i>
	1 000 kg							
1957	282 558	14 718	55 055	169 343	66 754	132 240	30 334	1 509
1958	323 095	11 874	35 690	67 402	63 295	149 217	31 396	1 266
1959	300 560	11 924	28 605	133 800	79 184	137 578	33 678	1 543
1960	179 377	15 607	44 384	52 782	78 425	120 922	34 122	1 817
1961	124 007	12 583	40 195	35 417	92 554	126 931	38 471	2 006
*1962	174 239	15 488	35 666	68 623	106 539	148 816	39 516	2 455
*1962 I ..	12 825	1 395	6 274	42	12 036	15 630	3 179	249
II ..	32	1 706	3 361	233	9 466	10 305	1 770	189
III ..	1 446	—	7 986	71	10 448	9 714	2 757	251
IV ..	1 596	403	5 204	222	11 235	14 169	2 408	149
V ..	30 233	3 083	2 501	13 032	13 769	12 064	2 939	209
VI ..	19 268	1 007	20	3 704	12 532	18 268	2 971	178
VII ..	18 532	26	—	6 318	2 738	4 059	3 846	189
VIII ..	5 056	1 925	1	18 619	2 359	12 167	4 115	186
IX ..	32 372	2 511	—	5 781	3 388	19	3 251	214
X ..	15 040	323	1	14 874	6 474	6 761	5 618	210
XI ..	21 919	91	0	2 618	5 798	16 791	4 645	295
XII ..	15 920	3 018	10 318	3 109	16 296	28 869	2 017	136
*1963 I ..	80 389	1 012	18 260	4 399	7 736	10 672	2 844	206
II ..	44 369	1 260	7 349	3 889	10 703	721	2 519	210
III ..	12 907	—	2 786	6 061	10 001	1 727	1 101	91
IV ..	35 668	81	527	19 455	6 731	1 845	2 736	321

SITC, Rev. N:o	081.3	121	211.1—2 ¹⁾	231	262.1, 2, 8	263.1	274.1	276.3
	Öljykakut ja rouheet Oljekakor och -kross <i>Oil cake and grits</i>	Tupakka, valmistamaton Tobak, oarbetad <i>Raw tobacco</i>	Nautaeläinten ja hevosten vuodat Hudar av nöt kreatur och hästar <i>Neat and horse hides</i>	Luonnon- kautsu, synt. ja regener. kautsu Naturgummi, synt. gummi o. gummi- regenerat ¹⁾	Lampaanvilla ja villatopsi Fårull och tops därav <i>Wool and wool tops</i>	Puuvilla Bomull <i>Cotton</i>	Rikki Svavel <i>Sulphur</i>	Suola (natrium- kloridi) Salt (natrium- klorid) Salt
	1 000 kg							
1957	72 525	4 980	6 488	2 879	5 117	16 163	65 299	155 106
1958	57 495	4 793	4 307	2 901	4 579	15 295	63 507	164 019
1959	50 143	5 386	6 512	2 951	4 926	17 985	71 120	186 688
1960	64 112	6 123	6 001	7 407	4 731	21 728	100 306	199 868
1961	46 028	7 244	8 912	9 279	3 956	15 705	85 866	223 422
*1962	36 718	6 288	6 882	10 715	3 720	16 389	83 546	274 434
*1962 I ..	619	345	1 048	1 118	429	1 979	13 654	15 578
II ..	4 388	413	587	405	366	2 480	4 261	2 957
III ..	4 001	255	528	2 066	349	2 297	6 826	6 420
IV ..	4 746	161	622	1 215	339	2 343	752	5 578
V ..	551	1 247	604	789	318	1 080	10 694	24 029
VI ..	5 748	944	233	612	192	220	6 737	37 904
VII ..	—	394	143	1 002	136	818	5 568	45 841
VIII ..	3 872	447	642	627	275	355	6 122	29 409
IX ..	—	371	598	403	303	151	7 035	32 547
X ..	756	488	581	585	463	165	13 306	37 677
XI ..	35	890	506	908	313	3 253	3 079	19 814
XII ..	12 002	333	790	986	236	1 248	5 512	16 680
*1963 I ..	29 808	787	628	740	322	3 096	2 531	7 424
II ..	5 044	616	452	1 213	375	243	5 358	4 352
III ..	10 555	53	73	102	56	697	—	1 287
IV ..	4 834	567	547	767	477	293	3 618	1 802

¹⁾ Crude rubber incl. synthetic and reclaimed.

14. Tärkeimpien tavarain tuonti (jatk.) — Importen av viktigare varor (forts.) — Imports of certain commodities (cont.)

SITC, Rev. N:o	281	321.4	321.8	332.1	332.2	332.3—4	332.5	514.2 (8)
Vuosi ja kuukausi År och månad Year and month	Rautamalmi ja -rikaste Järnmalm och slig <i>Iron ore and concentrates</i>	Kivihiili, antrasiitti yms. Stenkol, antracit o.d. <i>Coal, anthracite, etc.</i>	Koksi ja puolikoksi Koks och halvkoks <i>Coke and semi-coke</i>	Bensiini Bensin <i>Motor spirits</i>	Petroll. Petroleum <i>Petroleum</i>	Polttoöljyt, muut Brännolja, andra <i>Fuel oils, other</i>	Voiteluöljyt ja -rasvat yms. Smörjolja o. -fetter o.d. <i>Lubricating oils and greases</i>	Natriumkarbonaatti (sooda) Natriumkarbonat (soda) <i>Sodium carbonate (soda ash)</i>
	1 000 kg			1 000 l	1 000 kg			
1957	162 944	2 599 181	460 217	472 240	56 192	1 227 685	38 999	34 685
1958	124 160	2 124 420	350 989	156 002	37 380	890 476	27 932	31 098
1959	126 571	2 567 430	284 854	29 718	23 345	731 839	36 556	33 234
1960	162 033	2 936 807	229 473	62 274	32 317	1 441 391	44 545	43 750
1961	145 241	2 779 336	260 633	45 395	27 363	1 482 990	71 065	55 774
*1962	448 671	2 620 519	356 571	23 528	24 786	1 893 210	52 852	67 128
*1962 I ..	25 985	214 651	9 602	3 827	1 812	125 269	4 838	5 535
II ..	91 942	172 592	26 035	1 558	2 520	159 765	2 950	4 799
III ..	4 801	185 564	18 182	1 604	1 509	170 203	2 800	5 417
IV ..	4 130	110 421	25 421	5 192	200	162 170	2 427	7 189
V ..	7 601	211 100	37 496	905	2 491	158 646	5 508	4 677
VI ..	36 351	229 586	8 987	398	124	124 168	4 997	3 436
VII ..	102	239 539	35 320	199	1 341	126 867	4 417	3 827
VIII ..	52 271	236 780	40 386	2 998	4 495	140 185	3 726	8 016
IX ..	103 774	244 231	36 512	2 575	2 695	186 081	5 636	7 437
X ..	69 946	269 079	47 839	2 422	3 456	256 921	6 475	7 663
XI ..	42 823	227 706	28 585	102	1 051	175 037	5 170	5 143
XII ..	8 947	279 270	42 206	1 748	3 092	107 898	3 908	3 989
*1963 I ..	28 660	231 519	20 244	45	1 410	180 926	2 301	5 052
II ..	38 455	81 431	59 885	2 910	5 482	152 157	4 461	4 465
III ..	—	20 623	3 129	2 500	2 591	40 968	435	2 818
IV ..	—	86 840	43 559	1 839	10	61 373	2 223	2 155

SITC, Rev. N:o	271.2, 561.1	271.3, 561.2	561.3	621	629.1	652	653.2	662.3
Vuosi ja kuukausi År och månad Year and month	Typpilannoitteet Kvävegödselmedel <i>Nitrogen fertilizers</i>	Fosfaattilannoitteet Fosfatgödselmedel <i>Phosphated fertilizers</i>	Kalilannoitteet Kaligödselmedel <i>Potash fertilizers</i>	Puolivalmisteet kautsusta Halvfabrikat av gummi. <i>Rubber fabricated materials</i>	Ajoneuvojen ja lentok. ulko- ja sisärenkaat Däck och slangar för fordon och flygmaskiner ¹⁾	Puuvillakankaat Tyger av bomull <i>Cotton fabrics</i>	Villa- ja karvakankaat Tyger av ull och av djurhår <i>Woolen and worsted fabrics</i>	Tulenkestävät rakennustarvikkeet Eldfasta byggnadsmaterial <i>Refractory construction materials</i>
	1 000 kg							
1957	80 604	316 705	115 614	7 729	3 674	2 709	962	10 361
1958	85 889	249 359	77 898	6 167	3 130	2 466	842	7 438
1959	77 117	297 459	104 418	6 495	5 150	3 215	930	6 262
1960	142 802	348 270	173 236	5 663	5 725	3 468	888	10 805
1961	151 539	363 046	133 983	2 485	5 605	3 013	906	17 782
*1962	100 062	310 828	139 014	2 895	5 626	2 796	941	16 619
*1962 I ..	11 918	35 368	24 317	249	520	307	69	1 922
II ..	13 860	24 457	7 211	196	413	336	83	1 551
III ..	7 281	14 523	5 665	230	481	313	62	1 884
IV ..	3 062	11 480	16 771	185	434	231	60	1 092
V ..	15 585	27 917	8 917	235	628	252	87	1 732
VI ..	12 219	34 391	14 823	215	446	158	78	1 293
VII ..	7 236	18 360	6 342	246	485	205	82	2 064
VIII ..	10 679	21 098	12 939	204	386	245	144	1 170
IX ..	3 733	14 831	7 795	252	527	228	102	714
X ..	1 564	39 966	10 901	315	516	217	72	923
XI ..	6 419	26 139	7 755	347	454	179	58	904
XII ..	6 506	42 298	15 578	221	336	125	44	1 370
*1963 I ..	4 930	15 033	5 806	213	454	299	110	1 841
II ..	10 500	7 119	—	257	304	285	79	582
III ..	5 056	—	—	87	118	52	22	1 008
IV ..	21 670	20 014	8 345	275	604	317	64	704

1) Rubber tyres and tubes for vehicles and aircraft.

14. Tärkeimpien tavarain tuonti (jatk.) — Importen av viktigare varor (forts.) — Imports of certain commodities (cont.)

SITC, Rev. N:o	671.2	672	673	674	678	722.1	732.1—3, 6, 7	864.1
	Takkirauta Tackjärn Pig iron	Valanteet ja ainekset, rau- taa tai terästä Göt o. ämnen av järn l. stål Ingots and other primary forms of iron or steel	Rauta- ja teräs- tangot, myös muototangot Stång, även profilstång, av järn l. stål Iron and steel, bars, rods, shapes, etc. incl. sheet piling	Rauta- ja teräslevy sekä universaali- rauta Järn- och stål- plåt samt universaljärn Iron and steel plates, sheets and universals	Rauta- ja teräsputket sekä osat Rör o. rördelar av järn o. stål Iron or steel tubes, pipes and fittings	Generaattorit, moottorit yms. sähkökoneet Generatorer, motorer o. a. d. elektriska maskiner. Generators, motors and other electric machines	Autot ja niiden alustat Automobiler o. underreden till dem Automobiles and automobile chassis	Tasku- ja rannekellot sekä kuoret Fick- och armbandsur samt boetter Watches and cases
	1 000 kg						Kpl - St. - Nr	
1957	5 387	53 840	98 365	201 258	45 352	5 708	25 896	150 421
1958	1 863	15 713	66 420	169 589	39 065	4 099	21 738	105 054
1959	3 849	138 132	80 833	165 872	55 251	6 158	31 177	158 312
1960	2 974	137 387	139 242	221 876	64 482	7 787	44 954	239 174
1961	2 725	105 686	117 281	261 190	74 157	5 277	56 980	266 047
*1962	3 431	80 413	122 542	244 010	69 639	6 087	72 121	240 661
*1962 I	400	13 903	12 425	20 809	5 908	433	3 492	18 762
II	—	473	10 364	15 073	6 674	514	4 439	17 711
III	100	21 214	11 112	21 426	7 122	496	5 954	18 730
IV	30	4 048	10 116	17 599	4 195	407	6 551	16 030
V	389	4 673	12 936	20 574	7 273	654	7 262	23 303
VI	37	3 942	11 686	20 956	7 207	647	11 679	18 107
VII	705	8 987	11 259	29 292	7 423	536	6 227	15 123
VIII	52	1 842	12 843	24 951	4 897	529	4 661	20 942
IX	15	7 772	8 897	19 259	4 032	465	5 233	21 606
X	848	5 394	9 200	21 607	6 742	573	7 680	23 207
XI	831	3 701	5 625	18 397	4 574	558	4 748	22 286
XII	24	4 464	6 079	14 067	3 592	275	4 195	24 854
*1963 I	471	1 651	8 137	18 204	4 505	501	2 550	10 371
II	97	6 008	4 284	17 403	3 576	538	2 290	10 895
III	—	97	902	6 678	2 192	241	751	1 904
IV	61	611	5 075	16 088	4 460	1 412	5 998	13 416

15. Tärkeimpien tavarain vienti — Exporten av viktigare varor — Exports of certain commodities

Ulkomaankauppatilaston mukaan — Enligt utrikeshandelsstatistiken — According to Foreign Trade Statistics

SITC, Rev. N:o	023	024	242	242.1	242.4	243	251.2	251.6, 8	251.7
	Voi Smör Butter	Juusto Ost Cheese	Pyöreä puutavara — Rundvirke — Round wood			Sahattu ja höylätty puutavara Sågade och hyvl. trävaror Sawn and planed wood	Puuhioke ¹⁾ Slipmassa ¹⁾ Mechanical wood pulp ¹⁾	Sulfiitti- ja dissolvingselluloosa ¹⁾ Sulfit- och dissolvingselluloosa ¹⁾	Sulfaatti- selluloosa ¹⁾ Sulfat- celluloosa ¹⁾ Sulphat wood pulp ¹⁾
	1 000 kg		1 000 k-m* — 1 000 f-m*			1 000 stds	1 000 kg		
1957	24 976	13 182	4 063	2 308	1 410	726	164 787	697 485	474 192
1958	20 528	14 882	3 861	2 222	1 073	775	143 165	724 978	476 166
1959	21 432	17 852	3 812	2 445	984	956	138 944	770 396	549 179
1960	25 724	16 962	4 777	3 176	934	1 140	175 585	918 561	500 101
1961	17 500	17 793	5 995	4 251	1 069	1 110	159 895	871 922	569 522
*1962	10 209	16 860	3 707	2 437	725	1 014	150 279	827 591	730 656
*1962 I	61	790	172	121	37	52	10 255	71 120	54 176
II	285	1 282	142	111	19	32	9 763	75 054	41 468
III	277	1 879	129	90	18	23	12 525	68 186	51 093
IV	523	1 126	105	62	22	27	12 334	72 017	52 174
V	1 668	1 674	286	194	48	85	16 699	68 066	74 458
VI	2 015	1 102	401	295	59	123	11 765	64 745	67 408
VII	1 899	1 194	548	306	141	152	8 955	52 354	52 304
VIII	2 290	1 472	721	457	149	130	14 240	75 156	55 525
IX	668	1 800	533	361	103	104	14 816	67 496	64 389
X	214	1 778	365	233	73	115	12 622	76 205	78 992
XI	139	1 539	194	135	34	99	12 119	67 182	61 745
XII	170	1 224	111	72	22	72	14 186	70 010	76 924
*1963 I	296	576	160	71	24	37	13 408	57 098	67 542
II	193	1 591	27	17	3	7	10 051	60 151	55 590
III	—	471	23	10	—	3	8 232	31 255	29 144
IV	377	1 772	29	13	6	11	16 051	87 911	87 001

¹⁾ Kuivaa painoa — Torr vikt — Dry weight.²⁾ Sulphite wood pulp, and chem. wood pulp, dissolving grades.

15. Tärkelmpien tavarain vienti (jatk.) — Exporten av viktigare varor (forts.) — Exports of certain commodities (cont.)

SITC, Rev. N:o	276.4	281	283.5	631.1—2	632.4	641	641.1	641.2	
	Asbesti Asbest <i>Asbestos</i>	Rauta- malmi ja -rikaste Järnmalm och slig <i>Iron ore and concentrates</i>	Sinkki- malmi ja -rikaste Zinkmalm och slig <i>Zinc ore and concentrates</i>	Vaneri Faner <i>Plywood and veneers</i>	Rakennuspuu- sepänteokset Byggnads- snickerier <i>Builders woodwork</i>	Siitä — Därav Of which Koottavat talot, ml. osat Monterings- färdiga hus, inkl. delar ¹⁾	Paperi ja pahvi Papper och papp <i>Paper and paper- board</i>	Sanoma- lehtipaperi Tidnings- papper <i>Newsprint paper</i>	Paino- ja kirjapaperi Tryck- och skrivpapper <i>Printing and writing paper</i>
	1 000 kg			1 000 k-m ³ f-m ³	1 000 kg				
Vuosi ja kuukausi År och månad Year and month									
1957	7 104	478 284	91 529	260	16 245	9 178	1 303 154	550 591	153 154
1958	6 081	403 511	90 067	239	8 900	6 364	1 375 236	584 514	144 255
1959	5 358	401 580	120 761	296	6 000	3 164	1 495 855	575 876	146 270
1960	5 551	497 369	89 870	358	3 019	921	1 737 647	691 115	172 505
1961	5 671	465 248	86 881	329	4 471	1 799	2 107 629	846 240	218 693
*1962	5 726	384 086	101 473	357	2 048	1 396	2 283 664	869 726	241 196
*1962 I ..	357	10 505	—	33	125	23	188 663	84 333	19 825
II ..	371	12 196	—	31	91	28	176 544	71 870	16 857
III ..	407	5 082	—	29	76	76	200 915	74 568	21 941
IV ..	497	10 720	—	29	74	42	173 783	67 348	17 221
V ..	690	27 180	4 471	31	273	263	190 667	79 263	20 406
VI ..	551	65 624	9 628	29	396	249	170 657	60 308	19 176
VII ..	343	52 129	28 140	21	109	108	168 512	66 098	20 185
VIII ..	474	57 085	18 731	21	80	52	194 557	65 466	20 904
IX ..	506	34 373	12 255	31	226	203	198 127	70 539	19 936
X ..	729	51 685	9 207	34	155	100	203 920	70 989	22 453
XI ..	344	46 037	8 805	36	256	158	213 575	77 265	22 574
XII ..	457	11 470	10 236	32	187	94	203 744	81 679	19 718
*1963 I ..	304	8 646	—	32	46	33	176 478	63 971	19 657
II ..	243	—	—	30	566	537	170 169	54 099	20 327
III ..	260	4 950	—	18	73	—	92 684	30 121	8 498
IV ..	744	11 989	—	41	102	42	143 172	79 128	28 260

SITC, Rev. N:o	641.3	641.5	641.6	642	666.5	671.2—5	682.1	899.3(2)
	Voimapaperi ja -pahvi Kraftpapper och -papp <i>Kraft paper and paperboard</i>	Konopaperi ja -pahvi Maskinpapper och -papp <i>Machine-made paper and paperboard</i>	Puukuitu- levy Träfiber- plattor <i>Fibre- boards</i>	Pahvi- ja paperiteokset Varor av papp o. papper <i>Cardboard and paper products</i>	Pöytä- ja fajanssiesineet Bords- och fajansartiklar <i>Table- and household arti- cles of faience</i>	Takkirauta ja ferroseokset Tackjärn og ferrolegeringar <i>Pig iron and ferro alloys</i>	Kupari ja kupari- seokset Koppur och kopp.legering. <i>Copper and alloys</i>	Tulitikut Tändstickor <i>Matches</i>
	1 000 kg							
Vuosi ja kuukausi År och månad Year and month								
1957	170 141	367 610	60 446	46 281	604	28 253	2 178	991
1958	162 438	399 482	83 401	34 426	740	32 584	10 879	1 054
1959	218 971	444 086	109 643	45 406	787	22 806	8 897	1 061
1960	218 076	499 909	128 340	51 747	771	32 723	4 844	1 351
1961	225 302	611 357	146 395	67 239	1 000	42 530	5 589	1 465
*1962	228 185	733 372	152 187	54 080	1 142	180 669	7 311	1 673
*1962 I ..	15 629	50 740	13 944	4 651	59	11 235	685	105
II ..	14 301	56 211	12 770	5 037	64	11 487	50	116
III ..	17 208	67 467	13 468	5 881	101	13 205	939	163
IV ..	15 865	56 050	12 644	4 719	43	8 541	355	138
V ..	18 234	54 406	13 973	5 581	118	18 934	1 248	161
VI ..	16 991	58 906	10 746	4 202	112	8 405	491	173
VII ..	15 229	53 483	9 517	3 245	71	11 516	333	176
VIII ..	25 387	67 097	11 651	4 846	74	15 542	735	27
IX ..	20 449	67 105	13 791	5 541	118	8 938	153	140
X ..	24 566	66 596	13 573	4 151	125	26 096	346	152
XI ..	21 251	71 270	16 038	2 684	152	20 943	1 140	192
XII ..	23 075	64 041	10 072	3 542	105	25 827	836	129
*1963 I ..	16 440	59 581	11 590	3 667	85	8 809	510	183
II ..	20 495	59 909	10 146	6 260	82	12 395	1 659	60
III ..	8 691	37 429	5 898	1 687	90	5 472	100	1
IV ..	24 235	87 658	16 164	8 241	99	9 262	1 479	216

¹⁾ Prefabricated buildings incl. parts.

16. Rahalaitosten ottolainaus yleisöltä — Penninginrättningarnas inlåning från allmänheten — Deposits in banking establishments

Vuoden ja kuukauden lopussa Vid utgången av End of	Liikepankit Affärsbanker Commercial banks			Klänntylsuottolaitokset Hypoteeksinrättningar Mortgage banks			Säästöpankit Sparbanker Savings banks			Postisäästöpankki Postsparbanken Post Office Savings Bank		
	Talletukset Deposits	Shekkitilitit Check-räkningar Cheque accounts	Yhteensä Summa Total	Tallet. Depos.	Shekkit. Check-räkn. Cheque accounts	Yhteensä Summa Total	Talletukset Deposits	Shekkitilitit Check-räkningar Cheque accounts	Yhteensä Summa Total	Talletukset Deposits	Siirtotilitit Giro-räkningar Giro-accounts	Yhteensä Summa Total
	Milj. nmk = 100 milj. vnk — gmk — old mk											
1957	1 032.23	377.08	1 409.31	0.32	0.21	0.53	1 178.59	48.07	1 226.66	339.60	139.33	478.93
1958	1 222.56	395.68	1 618.24	0.29	0.46	0.75	1 312.60	51.93	1 364.53	381.67	167.69	549.36
1959	1 505.48	557.49	2 062.97	0.29	0.36	0.65	1 525.46	63.01	1 588.47	431.20	140.91	572.11
1960	1 813.55	550.83	2 364.38	0.31	0.46	0.77	1 798.59	69.52	1 868.11	485.24	135.94	621.18
1961	2 105.91	577.91	2 683.82	0.29	0.58	0.87	2 079.62	71.43	2 151.05	558.17	143.81	701.98
1962	2 270.37	648.95	2 919.32	0.21	0.42	0.63	2 210.83	81.55	2 292.38	606.61	168.54	775.15
1962 V	2 190.11	580.10	2 770.21	0.19	0.56	0.75	2 157.91	77.78	2 235.69	586.48	163.59	750.07
VI	2 183.58	566.32	2 749.90	0.21	0.57	0.78	2 133.61	68.27	2 201.88	582.48	103.07	685.55
VII	2 176.96	594.07	2 771.03	0.22	0.58	0.80	2 126.47	69.61	2 196.08	584.02	132.61	716.63
VIII	2 174.54	596.17	2 770.71	0.24	0.60	0.84	2 141.59	72.74	2 214.33	587.49	135.85	723.34
IX	2 163.78	581.86	2 745.64	0.25	0.57	0.82	2 137.73	71.90	2 209.63	585.74	151.54	737.28
X	2 151.86	568.46	2 720.32	0.26	0.54	0.80	2 129.28	72.41	2 201.69	586.20	142.23	728.43
XI	2 151.26	610.47	2 761.73	0.25	0.75	1.00	2 138.32	76.68	2 215.00	587.75	165.94	753.69
XII	2 270.37	648.95	2 919.32	0.21	0.42	0.63	2 210.83	81.55	2 292.38	606.61	168.54	775.15
1963 I	2 252.23	663.03	2 915.26	0.25	0.50	0.75	2 214.81	74.46	2 289.27	613.31	211.61	824.92
II	2 291.20	645.85	2 937.05	0.25	0.61	0.86	2 232.10	70.16	2 302.26	621.89	222.01	843.90
III	2 304.48	645.83	2 950.31	0.27	0.56	0.83	2 240.78	81.12	2 321.90	622.62	206.72	829.34
IV	2 312.64	692.73	3 005.37	0.27	0.46	0.73	2 238.45	75.48	2 313.93	620.65	202.49	823.14
V	2 326.99	707.08	3 034.07	0.21	0.60	0.81	2 244.74	80.01	2 324.75	617.37	190.95	808.32

Vuoden ja kuukauden lopussa Vid utgången av End of	Osuuskauppojen säästö-kassat — Handelslagens sparkassor ¹⁾		Osuuskassojen Keskus Oy Andelskassornas Central Ab Central Bank for co-operative credit societies			Osuuskassat Andelskassor Co-operative credit societies			Kaikkiaan Inalles All banking establishments		
	SOK:n jäsenosuuksikaupat SOK:s medlems-handelslag ²⁾	KK:n jäsenosuuksiliikkeet KK:s medlems-andelslag ²⁾	Talletukset Deposits	Shekkitilitit Check-räkningar Cheque accounts	Yhteensä Summa Total	Talletukset Deposits	Shekkitilitit Check-räkningar Cheque accounts	Yhteensä Summa Total	Talletukset Deposits	Shekkitilitit ³⁾ Check-räkningar ³⁾ Cheque accounts ³⁾	Yhteensä ³⁾ Summa ³⁾ Total ³⁾
	Milj. nmk = 100 milj. vnk — gmk — old mk										
1957	72.13	96.10	4.58	2.10	6.68	666.53	33.92	700.45	3 390.08	600.71	3 990.79
1958	83.97	107.94	5.90	9.48	15.38	736.82	38.19	775.01	3 851.75	663.43	4 515.18
1959	99.40	119.73	8.56	11.55	20.11	851.77	45.68	897.45	4 541.89	819.00	5 360.89
1960	120.08	134.26	8.04	4.77	12.81	1 044.46	55.14	1 099.60	5 404.53	816.66	6 221.19
1961	134.23	151.05	11.82	10.60	22.42	1 229.22	60.30	1 289.52	6 270.31	864.63	7 134.94
1962	136.47	156.69	10.78	7.67	18.45	1 314.28	63.07	1 377.35	6 706.24	970.20	7 676.44
1962 V	137.97	154.78	13.70	6.46	20.16	1 302.29	57.32	1 359.61	6 543.43	885.81	7 429.24
VI	136.03	152.89	12.82	6.44	19.26	1 285.33	55.21	1 340.54	6 486.95	799.88	7 286.83
VII	134.90	152.61	12.58	6.17	18.75	1 280.76	56.97	1 337.73	6 468.52	860.01	7 328.53
VIII	133.67	152.07	12.34	6.59	18.93	1 285.23	60.93	1 346.16	6 487.17	872.88	7 360.05
IX	132.77	152.08	10.10	13.16	23.26	1 282.22	60.10	1 342.32	6 464.67	879.13	7 343.80
X	133.03	152.59	10.16	5.88	16.04	1 272.84	60.65	1 333.49	6 436.22	850.17	7 286.39
XI	133.70	153.49	10.29	5.45	15.74	1 278.07	64.03	1 342.10	6 453.13	923.32	7 376.45
XII	136.47	156.69	10.78	7.67	18.45	1 314.28	63.07	1 377.35	6 706.24	970.20	7 676.44
1963 I	138.05	158.29	7.63	8.16	15.79	1 318.28	59.66	1 377.94	6 702.85	1 017.42	7 720.27
II	140.41	160.16	7.44	6.13	13.57	1 341.94	60.75	1 402.69	6 795.39	1 005.51	7 800.90
III	140.78	161.19	7.85	9.21	17.06	1 355.39	66.11	1 421.50	6 833.36	1 009.55	7 842.91
IV	140.19	161.96	7.76	6.89	14.65	1 358.51	62.59	1 421.10	6 840.43	1 040.64	7 881.07
V	139.97	160.12	9.82	9.19	19.01	1 364.04	65.92	1 429.96	6 863.26	1 053.75	7 917.01

¹⁾ Consumers' co-operative savings funds — ²⁾ Finnish Co-operative Wholesale Society — ³⁾ Co-operative Union.
⁴⁾ Postisäästöpankin siirtotilit ml. — Inkl. Postsparbankens girokonton — Incl. giro accounts of the Post Office Savings Bank.

17. Rahalaitosten antolainaus yleisölle — Penninginrättningarnas utlåning till allmänheten — Loans by banking establishments

Vuoden ja kuukauden lopussa Vid utgången av End of	Suomen Pankki Finlands Bank Bank of Finland				Liljekapankit Affärsbanker Commercial banks				Säästöpankit Sparbanker Savings banks				Posti- säästö- pankki*) Post- spar- banken*) Post Office Savings Bank*)	
	Markka- määr. vekselit Växlar i mark Bills in marks	Shekkitilit Check- räkningar Cheque accounts	Muu lain- nananto*) Annan kredit- givning *) Other advances*)	Yhteensä Summa Total	Vekselit Växlar Bills	Shekkitilit Check- räkningar Cheque accounts	Muu lain- nananto Annan kredit- givning Other advances	Yhteensä Summa Total	Vekselit Växlar Bills	Shekkitilit Check- räkningar Cheque accounts	Muu lain- nananto Annan kredit- givning Other advances	Yhteensä Summa Total		Lainat Lån Loans
	Milj. nmk = 100 milj. vmk — gmk — old mk													
1957	129.09	6.19	138.06	273.34	881.62	172.09	550.08	1 603.79	42.18	32.77	991.45	1 066.40	260.47	
1958	88.23	4.40	138.56	231.19	922.05	163.67	659.70	1 745.42	56.14	34.51	1 064.16	1 154.81	290.27	
1959	38.88	2.67	125.33	166.88	969.10	203.49	924.27	2 096.86	64.27	37.58	1 225.40	1 327.25	331.38	
1960	72.32	4.18	115.24	191.74	1 142.52	233.98	1 228.10	2 604.60	81.91	43.96	1 423.48	1 549.35	394.96	
1961	70.83	6.08	109.17	186.08	1 239.97	261.97	1 546.05	3 047.99	109.17	42.54	1 665.92	1 817.63	436.83	
1962	33.55	3.63	103.96	141.14	1 253.63	265.45	1 780.86	3 299.94	108.35	50.04	1 860.13	2 018.52	508.65	
1962	V	34.99	4.61	105.40	145.00	1 307.80	278.66	1 682.97	3 269.43	113.99	46.70	1 744.33	1 905.02	471.86
	VI	32.99	4.75	102.80	140.54	1 314.78	291.40	1 711.63	3 317.81	114.32	49.55	1 752.67	1 916.54	477.80
	VII	29.21	4.24	102.68	136.13	1 311.47	280.68	1 740.91	3 333.07	114.64	49.47	1 773.81	1 937.92	486.20
	VIII	28.21	3.43	100.30	131.94	1 281.64	276.11	1 741.05	3 298.80	109.22	48.43	1 802.04	1 959.69	477.51
	IX	25.70	4.62	102.08	132.40	1 242.34	274.01	1 748.52	3 264.87	111.04	47.39	1 820.97	1 979.40	497.61
	X	20.88	4.26	100.06	125.20	1 220.67	289.64	1 760.27	3 270.58	113.46	48.47	1 833.75	1 995.68	519.73
	XI	31.74	2.94	98.61	133.29	1 211.86	262.87	1 770.51	3 245.24	109.12	47.08	1 863.30	2 019.50	518.21
	XII	33.55	3.63	103.96	141.14	1 253.63	265.45	1 780.86	3 299.94	108.35	50.04	1 860.13	2 018.52	508.65
1963	I	30.93	0.68	104.13	135.74	1 231.03	267.24	1 777.10	3 275.37	108.08	50.55	1 866.91	2 025.54	519.70
	II	31.05	1.59	110.22	142.86	1 194.03	293.50	1 779.34	3 266.87	107.74	50.91	1 875.20	2 033.85	538.31
	III	32.59	3.69	110.92	147.20	1 225.33	292.24	1 781.95	3 299.52	105.66	48.26	1 880.09	2 034.01	556.33
	IV	47.77	4.14	109.75	161.66	1 256.98	282.86	1 803.45	3 343.29	105.04	45.64	1 893.70	2 044.38	550.96
	V	52.11	3.37	109.42	164.90	1 273.34	270.47	1 823.90	3 367.71	105.45	42.80	1 910.63	2 058.88	551.34

Vuoden ja kuukauden lopussa Vid utgången av End of	Kilnntysluot- tolaitokset Hypoteke- inrättningar Mortgage banks				Osuuskaasojen Keskus Oy Andelskassornas Central Ab Central Bank for co-operative credit societies				Osuuskaasat Andelskassor Co-operative credit societies				Kalkkiaan Inalles All banking establishments				
	Lainat Lån Loans	Vekselit Växlar Bills	Shekkitilit Check- räkningar Cheque accounts	Muu lain- nananto Annan kredit- givning Other advances	Yhteensä Summa Total	Shekkitilit Check- räkningar Cheque accounts	Muu lain- nananto Annan kredit- givning Other advances	Yhteensä Summa Total	Vekselit Växlar Bills	Shekkitilit Check- räkningar Cheque accounts	Muu lain- nananto Annan kredit- givning Other advances	Yhteensä Summa Total	Lainat Lån Loans	Vekselit Växlar Bills	Shekkitilit Check- räkningar Cheque accounts	Muu lain- nananto Annan kredit- givning Other advances	Yhteensä Summa Total
	Milj. nmk = 100 milj. vmk — gmk — old mk																
1957	157.17	44.32	3.12	4.30	51.74	30.49	698.41	728.90	1 097.21	244.66	2 799.94	4 141.81					
1958	219.31	36.46	2.94	6.86	46.26	32.25	756.60	788.85	1 102.88	237.77	3 135.46	4 476.11					
1959	325.78	54.11	5.17	8.01	67.29	29.69	870.32	900.01	1 126.36	278.60	3 810.49	5 215.45					
1960	452.16	75.43	5.26	13.77	94.46	31.99	1 049.57	1 081.56	1 372.18	319.37	4 677.28	6 368.83					
1961	515.17	109.86	-12.29	24.24	146.39	35.34	1 283.37	1 318.71	1 529.83	358.22	5 580.75	7 468.80					
1962	614.73	86.19	8.78	30.80	125.77	36.93	1 434.71	1 471.64	1 481.72	364.83	6 333.84	8 180.39					
1962	V	585.03	113.00	18.43	26.43	157.86	38.45	1 346.37	1 384.82	1 569.78	386.85	5 962.39	7 919.02				
	VI	596.08	123.91	15.60	26.08	165.59	43.45	1 363.01	1 406.46	1 586.00	404.75	6 030.07	8 020.82				
	VII	602.63	116.10	10.68	25.80	152.58	41.11	1 378.80	1 419.91	1 571.43	386.18	6 110.88	8 068.49				
	VIII	602.76	106.24	10.78	26.02	143.04	38.84	1 395.60	1 434.44	1 525.31	377.59	6 145.28	8 048.18				
	IX	604.49	103.90	12.58	26.52	143.00	39.97	1 410.34	1 450.31	1 482.98	378.57	6 210.53	8 072.08				
	X	609.37	92.10	14.20	26.90	133.20	39.02	1 425.34	1 464.36	1 447.11	395.59	6 275.42	8 118.12				
	XI	618.56	85.10	8.09	27.94	121.13	38.98	1 432.42	1 471.40	1 437.82	359.96	6 329.55	8 127.33				
	XII	614.73	86.19	8.78	30.80	125.77	36.93	1 434.71	1 471.64	1 481.72	364.83	6 333.84	8 180.39				
1963	I	616.52	77.54	8.43	30.87	116.84	40.35	1 432.63	1 472.98	1 447.58	367.25	6 347.86	8 162.69				
	II	615.21	86.79	12.54	30.92	130.25	42.16	1 434.01	1 476.17	1 419.61	400.70	6 383.21	8 203.52				
	III	622.10	86.67	8.50	30.70	125.87	40.16	1 437.46	1 477.62	1 450.25	392.85	6 419.55	8 262.65				
	IV	626.83	80.51	10.62	30.59	121.72	44.00	1 451.86	1 495.86	1 490.30	387.26	6 467.14	8 344.70				
	V	635.09	82.78	9.27	30.53	122.58	39.99	1 472.11	1 512.10	1 513.68	365.90	6 533.02	8 412.60				

*) Pl. vientienakot — *) Ml. yksityiset obligatiolainat — *) Todellisia nostettuja lainoja.

*) Exkl. exportförskott — *) Inkl. privata obligationslån — *) Egentliga lyfta lån.

*) Excl. prepayments for exports — *) Incl. private bonded loans — *) Real loans.

18. Suomen Pankki — Finlands Bank — The Bank of Finland

a. Tärkeimmät tilit ja setelinanto-oikeus — Viktigare konton och sedelutgivningsrätt
Certain accounts and right of note issue

Vuoden ja kuukauden lopussa Vid utgången av End of	Ensisijainen setelikate Ordinary sedeltäckning Ordinary note cover		Toissijainen setelikate Supplementary sedeltäckning Supplementary note cover			Taseen loppusumma Balansens slutsumma Total	Pitkääikaiset velat Långfristiga skulder Long-term liabilities	
	Kultakassa Guldakassa Gold reserve	Ulkomaiset valuutat, vekselit ja obligaatit Utländska valutor, växlar o. obligationer Foreign exchange, bills and bonds	Diskonstatut kotimaiset vekselit Diskonterade inhemska växlar Domestic bills discounted	Rediskonstatut vekselit Rediskonterade växlar Rediscounted bills	Valtion vakauttamislaina Statens konsolideringslån Treasury bond loan		Ulkomaiset Utländska Foreign	Kotimaiset Inhemska Domestic
	Milj. nmk = 100 milj. vnk — gmk — old mk							
1957	78.50	334.90	261.50	249.11	137.50	1 259.37	122.84	39.65
1958	78.50	527.92	214.67	187.07	68.75	1 267.18	113.70	95.02
1959	84.55	682.39	154.23	47.18	68.75	1 218.06	110.60	30.29
1960	91.20	661.85	177.29	205.13	37.50	1 251.19	100.30	6.03
1961	104.17	674.76	165.15	294.60	12.50	1 313.54	90.69	45.17
1962	135.21	570.15	115.37	401.19	—	1 309.89	79.09	1.14
1962 V	136.68	628.52	126.02	444.39	—	1 384.65	87.35	76.25
1962 VI	136.68	619.36	121.63	512.30	—	1 454.40	84.98	79.01
1962 VII	136.68	636.06	117.84	508.29	—	1 460.46	84.98	75.74
1962 VIII	136.68	640.53	114.82	490.84	—	1 448.99	83.05	60.35
1962 IX	135.21	649.79	112.41	475.67	—	1 443.64	83.05	59.45
1962 X	135.21	637.68	106.11	504.69	—	1 454.96	81.57	56.18
1962 XI	135.21	614.92	116.01	437.94	—	1 374.32	81.57	1.24
1962 XII	135.21	570.15	115.37	401.19	—	1 309.89	79.09	1.14
1963 I	135.21	592.02	112.75	428.67	—	1 395.83	79.10	1.13
1963 II	135.26	591.38	110.92	326.21	—	1 296.63	77.14	1.14
1963 III	135.33	599.57	112.46	322.57	—	1 325.30	77.14	1.14
1963 IV	135.34	587.45	126.12	305.90	—	1 313.07	75.61	1.14
1963 V	135.41	561.39	129.67	336.94	—	1 375.14	75.61	1.14

Vuoden ja kuukauden lopussa Vid utgången av End of	Lyhytaikaiset velat Kortfristiga skulder Short-term liabilities					Setelinanto-oikeus Sedelutgivningsrätt Right of note issue	Setelinanto Sedelutgivning Note issue			
	Ulkomaiset valuuttatilit Utländska valutakonton Foreign exchange accounts	Ulkomaiset markkatilit Utländska markkon-ton Mark accounts of holders abroad	Valtion shekkilit Statens check-räkning Cheque account of the Treasury	Pankkien shekkilit Bankernas check-räkningar Cheque accounts of banks	Muut lyhytaikaiset velat Övriga kortfristiga skulder Other short-term liabilities		Liikkeessä olevat setelit Utelöpande sedlar Notes in circulation	Lyhytaikaiset velat Kortfristiga skulder Short-term liabilities	Shekkituotoista nostamatta Innestående på check-kredit Undrawn on cheque credits	Setelinantovara Sedelreserv Note reserve
	Milj. nmk = 100 milj. vnk — gmk — old mk									
1957	45.69	79.01	51.45	24.05	5.61	993.40	606.40	205.81	6.24	174.95
1958	21.78	46.43	71.46	14.74	26.05	1 076.91	650.75	180.46	8.14	237.56
1959	21.16	47.80	64.18	38.56	6.44	1 037.10	694.35	178.14	9.29	155.32
1960	40.57	42.41	61.87	16.83	5.08	1 172.97	727.35	166.76	9.78	269.08
1961	13.39	37.68	1.08	5.66	15.40	1 251.18	837.06	73.21	8.85	332.06
1962	17.07	35.82	5.48	49.32	4.85	1 205.36	774.42	112.54	4.30	314.10
1962 V	13.76	32.85	5.03	19.49	11.02	1 265.20	835.44	82.15	3.67	343.94
1962 VI	11.76	33.33	37.18	49.45	8.91	1 256.04	843.33	140.63	3.53	268.55
1962 VII	12.98	33.90	62.57	81.59	12.26	1 272.74	799.82	203.30	4.04	265.58
1962 VIII	14.29	34.26	48.29	87.72	7.54	1 277.21	810.37	192.10	4.85	269.89
1962 IX	15.19	34.29	25.63	84.43	7.65	1 285.00	834.11	167.19	3.66	280.04
1962 X	16.70	33.54	82.64	86.88	6.23	1 272.89	794.19	225.99	4.03	248.68
1962 XI	16.25	35.45	13.99	82.56	6.65	1 250.13	825.27	154.90	5.34	264.62
1962 XII	17.07	35.82	5.48	49.32	4.85	1 205.36	774.42	112.54	4.30	314.10
1963 I	16.18	31.95	9.60	139.41	4.06	1 227.23	787.46	201.20	7.24	231.33
1963 II	16.45	31.64	0.09	41.71	2.48	1 163.78	794.42	92.37	6.34	270.65
1963 III	16.15	31.48	0.02	6.27	2.34	1 169.93	866.74	56.26	4.24	242.69
1963 IV	17.64	31.02	1.20	40.35	2.47	1 154.81	811.02	92.68	3.79	247.32
1963 V	18.11	30.91	0.03	52.60	4.50	1 163.42	846.47	106.15	4.57	206.23

b. Alin diskonttokorko		1947	15/12—1948	5/2	5 ¾ %	1949	1/7—1950	2/11	5 ¾ %	1954	1/12—1956	18/4	5 %
Lägsta diskontranta		1948	6/2—1949	31/1	7 ¼ %	1950	3/11—1951	15/12	7 ¾ %	1956	19/4—1959	28/2	6 ½ %
Lowest discount rate		1949	1/2—1949	30/6	6 ¾ %	1951	16/12—1954	30/11	5 ¾ %	1959	1/3—		6 %

c. Avista myyntikurssit — Avista försäljningskurser — *A vista rates of exchange*

Päivä-määrä Datum Date	New York (1 \$)	Montreal (1 C\$)	Lontoo London (1 £)	Tuk-holma Stockholm (100 Kr)	Oslo (100 Kr)	Kööpen-hamina Köpen-hamn Copen-hagen (100 Kr)	Bryssel Brussels (100 Fr)	Amster-dam (100 Fl)	Zä-rich (100 Fr)	Fr.-furt a/M. (100 DM)	Pariisi Paris (100 Fr)	Praha Prag Prague (100 Kš)	Lissabon Lisbon (100 Esc.)	Wien Vien-na (100 sh)	Moskova Moskva Moscow (Clearing, 1 Rub)	Rooma Roma Rome (100 lira)	
Viralliset myyntikurssit — Officiella försäljningskurser — <i>Official selling rates</i> — nmk (= 100 vmk — gmK — old mark)																	
1957 31/12	3.210	3.270	8.980	62.00	44.90	46.40	6.420	84.75	73.30	76.38	0.7645	44.63	11.185	12.34 ¹⁾	80.35	0.5125	
1958 31/12	3.204	3.325	8.975	61.97	44.87	46.42	6.430	84.78	74.40	76.70	0.6498	44.63	11.185	12.34 ¹⁾	80.35	0.5130	
1959 31/12	3.202	3.363	8.960	61.85	44.84	46.43	6.405	84.95	74.20	76.78	0.6498	44.58	11.20	12.34 ¹⁾	80.25	0.5160	
1960 31/12	3.205	3.220	8.985	61.95	44.90	46.50	6.450	84.96	74.42	76.80	65.32	44.58	11.20	12.32 ¹⁾	80.25	0.5160	
1961 31/12	3.221	3.087	9.045	62.20	45.20	46.84	6.470	89.45	74.65	80.60	65.75	44.58	11.27	12.48	3.5667	0.5192	
1962 31/12	3.223	2.994	9.035	62.20	45.12	46.75	6.480	89.61	74.72	80.86	65.80	44.58	11.27	12.48	3.5667	0.5193	
1962 20/2	3.217	3.070	9.060	62.40	45.16	46.72	6.465	88.86	74.34	80.52	65.63	44.58	11.29	12.46	3.5667	0.5184	
» 27/2	3.217	3.070	9.055	62.40	45.16	46.72	6.465	88.95	74.22	80.40	65.68	44.58	11.29	12.46	3.5667	0.5184	
» 31/3	3.219	3.069	9.055	62.45	45.16	46.76	6.465	89.27	74.08	80.58	65.68	44.58	11.28	12.46	3.5667	0.5184	
» 30/4	3.219	3.066	9.055	62.56	45.20	46.72	6.470	89.52	74.14	80.52	65.73	44.58	11.30	12.48	3.5667	0.5188	
» 31/5	3.221	2.960	9.055	62.61	45.16	46.72	6.470	89.67	74.67	80.74	65.73	44.58	11.30	12.48	3.5667	0.5188	
» 30/6	3.221	2.980	9.045	62.66	45.12	46.75	6.480	89.62	74.62	80.70	65.75	44.58	11.28	12.49	3.5667	0.5193	
» 31/7	3.221	2.987	9.040	62.56	45.12	46.66	6.480	89.50	74.56	80.68	65.75	44.58	11.28	12.49	3.5667	0.5193	
» 31/8	3.223	2.992	9.030	62.66	45.12	46.58	6.480	89.40	74.62	80.68	65.75	44.58	11.27	12.49	3.5667	0.5193	
» 30/9	3.223	2.994	9.030	62.56	45.08	46.58	6.480	89.61	74.56	80.62	65.80	44.58	11.26	12.49	3.5667	0.5193	
» 31/10	3.223	2.996	9.030	62.56	45.08	46.58	6.475	89.39	74.72	80.42	65.80	44.58	11.26	12.49	3.5667	0.5193	
» 30/11	3.223	2.996	9.035	62.30	45.12	46.66	6.480	89.60	74.66	80.51	65.80	44.58	11.27	12.48	3.5667	0.5193	
» 31/12	3.223	2.994	9.035	62.20	45.12	46.75	6.480	89.61	74.72	80.86	65.80	44.58	11.27	12.48	3.5667	0.5193	
1963 31/1	3.223	2.994	9.040	62.35	45.16	46.74	6.480	89.54	74.62	80.56	65.80	44.58	11.28	12.49	3.5667	0.5193	
» 28/2	3.223	2.994	9.040	62.15	45.16	46.75	6.475	89.54	74.62	80.62	65.80	44.58	11.28	12.49	3.5667	0.5193	
» 31/3	3.223	2.994	9.030	62.10	45.11	46.75	6.465	89.69	74.50	80.68	65.80	44.50	11.26	12.49	3.5667	0.5193	
» 30/4	3.223	2.992	9.030	62.10	45.15	46.75	6.470	89.76	74.50	80.80	65.80	44.58	11.26	12.48	3.5667	0.5193	
» 31/5	3.223	2.992	9.030	62.20	45.14	46.69	6.465	89.69	74.67	80.97	65.80	44.58	11.25	12.48	3.5667	0.5193	

¹⁾ 100 (vanhaa — gamla — old) Rub.

d. Kotimainen clearingliike
Inhemsk clearingörrelse
Domestic clearing accounts

Vuosi ja kuukausi År och månad Year and month	Postivekselit, shekit ja siirtomääräykset — Postremissväxlar, checker o. kontokrediteringar <i>Bankers' drafts, cheques and transfer orders</i>	
	Luku Antal 1 000 No.	Määrä Belopp Total sum Milj. nmk
1957	3 833	13 271
1958	4 166	13 757
1959	4 556	15 083
1960	5 350	17 520
1961	6 154	19 891
1962	6 873	21 505
1962 V	600	1 889
VI	600	1 936
VII	557	1 786
VIII	557	1 801
IX	564	1 831
X	634	2 005
XI	571	1 754
XII	678	2 087
1963 I	606	982
II	571	1 746
III	463	1 588
IV	669	1 978
V	679	2 180

19. Postisiirtoliike
Postgirörörelsen
Post Office giro accounts

Siirtotilit ¹⁾ Girokonton ¹⁾ <i>Giro accounts¹⁾</i>		Tilittapahtumat (panot ja otot) — Transaktioner (in- och utbetalningar) <i>Transactions (Deposits and withdrawals)</i>	
Luku Antal No.	Määrä Belopp Total sum Milj. nmk	Luku Antal 1 000 No.	Määrä Belopp Total sum Milj. nmk
84 035	251	32 589	64 912
86 298	306	33 436	68 536
89 113	278	36 426	51 825 ²⁾
95 298	288	39 325	60 070
100 383	312	44 333	67 606
103 063	399	50 511	78 027
101 675	299	4 187	6 259
101 959	290	4 045	6 412
102 192	273	3 324	6 147
102 396	294	4 114	6 832
102 481	294	3 599	6 188
102 689	305	4 377	6 800
102 950	293	5 151	6 804
103 063	399	5 629	8 453
103 211	360	4 154	6 937
103 333	378	4 779	7 087
103 488	358	2 423	5 957
103 650	375	5 157	7 059
104 375	328	4 922	7 640

20. Protestoidut vekselit ja tratat²⁾
Protesterade växlar och trattor²⁾
Protested bills of exchange and drafts²⁾

Vekselit Växlar Bills of exchange	Tratat Trattor Drafts	Yhteensä Summa Total
3 706	1 459	5 165
3 598	1 562	5 160
3 245	1 136	4 381
3 496	1 475	4 971
4 675	1 861	6 536
5 129	2 543	7 672
515	135	650
320	175	495
382	192	574
303	180	483
305	183	488
397	245	642
510	271	781
489	203	692
555	237	792
517	278	795
449	119	568
453	171	624
*731	*217	*948

1 000 nmk = 100 000 vmk gmK — old mk

¹⁾ Vuoden ja kuukauden lopussa — ²⁾ Kauppalehden protestilistan mukaan. Kaupungit ja kauppalat — ³⁾ Vuoden 1959 alusta pl. valtion tileillä tehdyt sisäiset siirrot.
⁴⁾ Vid utgången av året och månaden — ⁵⁾ Enligt protestilistan i *Kauppalehti*. Städer och köpingar — ⁶⁾ Från början av 1959 exkl. inre gireringar inom statens konton.
⁷⁾ End of year and month — ⁸⁾ According to *Kauppalehti's* list of protested bills. Urban communes.

21. Helsingin Arvopaperipörssi — Helsingfors Fondbörs — Helsinki Stock Exchange

Vuosi ja kuukausi År och månad Year and month	Myynti — Försäljning — Sales							Osakeindeksi ¹⁾ Aktieindex ¹⁾ Share index ¹⁾ 1948 = 100		
	Osakkeet Aktier Shares	Siitä — Därav — Of which			Merkintä oikeudet Tecknings- rätter Subscription rights	Obliga- tiot Obliga- tioner Bonds	Yhteensä Summa Total	Pankit Banker Banks	Teolli- suus In- dustri Industry	Yleis- indeksi General- index General index
		Teolli- suus Industri Industry	Pankit Banker Banks	Muut Övriga Others						
	1 000 nmk = 100 000 vnk — gmk — old mk									
1957	23 320	17 775	3 704	1 841	2	3 155	26 477	131	500	430
1958	16 639	12 671	3 118	850	234	1 493	18 366	130	446	385
1959	22 891	16 953	4 908	1 030	2 936	1 281	27 108	146	506	435
1960	23 677	17 849	4 146	1 682	1 453	1 158	26 288	162	619	527
1961	25 081	17 213	5 183	2 685	1 802	1 666	28 549	172	614	527
1962	26 652	17 697	6 507	2 448	1 891	2 780	31 323	170	605	520
1962 V	2 485	1 567	674	244	118	269	2 872	171	592	510
VI	2 363	1 551	500	312	39	153	2 555	169	604	518
VII	1 936	1 383	425	128	34	187	2 157	177	644	552
VIII	1 897	1 345	404	148	2	171	2 070	174	636	544
IX	2 864	2 076	595	193	7	222	3 093	170	638	544
X	2 754	1 880	628	246	10	342	3 106	168	636	542
XI	2 509	1 676	637	196	10	383	2 902	167	623	532
XII	2 389	1 726	498	165	19	309	2 717	168	621	530
1963 I	2 771	1 748	677	346	66	310	3 147	168	616	527
II	2 222	1 351	608	263	17	200	2 439	172	626	536
III	2 738	1 900	678	160	20	198	2 956	174	649	554
IV	2 118	1 308	534	276	6	218	2 342	172	665	565
V	2 113	1 409	481	223	172	293	2 578	169	654	556

22. Henkivakuutusyhtiöiden hankinta²⁾ — Livförsäkringsbolagens nyanskaffning²⁾ — Life insurance policies²⁾

Uusia vakuutuksia Nya försäkringar Policies granted	
Luku Antal Number	Milj. nmk
120 567	467.57
137 791	637.46
149 011	737.17
153 132	807.26
158 775	871.39
149 660	891.29
12 460	75.17
10 624	62.89
8 477	49.69
11 134	62.59
12 414	74.88
13 866	85.83
13 650	81.28
11 736	76.58
12 493	79.21
13 351	84.66
13 201	82.88
13 641	83.85
12 581	80.99

¹⁾ Unitaksen mukaan. Kuukauden keskihinnat — *) Suomen Pankin taloustieteellisen tutkimuslaitoksen mukaan. Kuukausitiedot osittain arvioidut.
²⁾ Enligt Unitas. Medelpris per månad — *) Enligt Finlands Banks institut för ekonomisk forskning. Månadsvärdena är delvis uppskattade.
³⁾ Mean prices of month — *) The monthly values are partly estimated.

23. Ulkomainen matkustajaliikenne — Resandetraffiken mellan Finland och utlandet — Foreign passenger traffic

Vuosi ja kuukausi År och månad Year and month	Koko matkustajaliikenne — Hela resandetraffiken — Total passenger traffic														
	Saapuneet — Anlända — Arrivals				Lähteneet — Avresta — Departures										
	Yhteensä Summa Total	Maitse Till lands By land	Meritse Sjöledes By sea	Lentoteitse Per flyg By air	Yhteensä Summa Total	Maitse Till lands By land	Meritse Sjöledes By sea	Lentoteitse Per flyg By air							
1961	1 737 531	1 140 631	454 917	141 983	1 738 947	1 138 609	449 642	150 696							
1962	2 249 219	1 566 776	513 075	169 368	2 250 415	1 568 505	504 913	176 997							
Suomesta suoraan Pohjoismaiden ulkopuolelle lähteneet matkustajat ¹⁾ — Personer som från Finland rest direkt till uomegnordiskt land ¹⁾ — Passengers departed directly to countries outside the Northern countries ¹⁾															
Lähteneet Avresta Departures	Lähteneet Avresta Departures				Ulkomaalaiset kansalaisuuden mukaan Utlänningar efter medborgarskap Foreigners by citizenship								Lähteneitä Suomen kansalaisia Avresta finska medborgare Departed Finns		
	Yhteensä Summa Total	Maitse Till lands By land	Meritse Sjöledes By sea	Lentoteitse Per flyg By air	Yhteensä Summa Total	Ruotsi Sverige Sweden	Norja Norge Norway	Tanska Danmark Denmark	Iso-Britannia Storbritannien Un. Kingdom	Neuvostoliitto Sovjetunionen USSR	Ranska Frankrike France	Saksa Tyskland Germany		Yhdysvallat Förenta staterna USA	Muut maat Övriga länder Others
1961	109 190	25 962	25 074	58 154	54 003	3 961	376	521	6 163	7 187	3 295	12 854	8 863	10 783	55 187
1962	130 448	29 357	27 891	73 200	62 258	2 414	357	476	8 743	5 531	3 985	11 180	8 769	20 803	68 190
1962 V	11 128	1 808	1 529	7 791	3 013	76	39	27	380	327	151	545	296	1 172	8 115
VI	15 618	3 641	3 584	8 393	5 182	494	60	77	659	491	220	961	297	1 253	10 436
VII	19 941	4 764	6 874	8 303	10 130	900	53	144	1 597	514	349	1 332	2 878	2 363	9 811
VIII	33 282	12 575	10 294	10 413	25 872	398	87	85	3 405	2 088	1 938	3 863	2 493	11 515	7 410
IX	10 462	1 179	2 240	7 043	4 688	138	22	62	816	526	245	1 130	689	1 060	5 774
X	6 819	738	877	5 204	2 360	73	14	13	276	172	119	646	290	757	4 459
XI	5 476	588	667	4 221	1 949	64	10	8	267	138	255	498	202	507	3 527
XII	5 307	870	635	3 802	1 963	63	19	14	248	311	97	520	214	477	3 344
1963 I	3 887	383	312	3 192	1 293	46	21	9	210	105	70	358	151	323	2 594
II	4 830	546	74	4 210	1 301	34	3	12	166	158	88	334	149	357	3 529
III	5 160	566	36	4 558	1 539	26	5	8	229	207	56	434	154	420	3 621
IV	9 394	3 167	429	5 798	2 169	172	10	31	181	336	109	425	307	598	7 225
V	12 623	2 392	3 032	7 199	3 955	326	15	254	515	385	114	598	385	1 363	8 668

¹⁾ Toukokuusta 1958 lähtien pohjoismaiden (Islantia lukuunottamatta) muodostettua yhteisen passintarkastusalueen, ei saada tietoja ko. alueen eri maiden välillä matkustajien lukumäärästä kansalaisuudeltaan — Fr. o. m. maj 1958 utgör de nordiska länderna (med undantag av Island) ett gemensamt passkontrollområde, vilket omöjliggör uppdelning efter medborgarskap av de resande mellan länderna i ifrågavarande område — The Northern countries (excl. Iceland) constitute from May 1958 a joint area of passport control, which makes it impossible to divide by citizenship the passengers travelling between these countries in the area.

24. Moottoriajoneuvot — Motorfordon — Motor vehicles

Vuoden ja kuukauden lopussa Vid utgången av End of	Henkilö-autot Personbilar Cars		Kuorma-autot Lastbilar Lorries		Linja- autot Bussar Buses	Paketti- autot Paket- bilar Vans	Muut autot Övriga bilar Other auto- mobiles	Kaikki autot Alla bilar All automobiles		Käyttövoima Drivkraft Motive power		Moottori- pyörät Motor- cycles
	Yhteensä Summa Total	Ammatt. Yrkesm. Profes- sional	Yhteensä Summa Total	Ammatt. Yrkesm. Profes- sional				Yhteensä Summa Total	Ammatt. Yrkesm. Profes- sional	Bensiini Bensin Motor spirits	Diesel	
1956	110 376	9 486	45 373	23 957	4 927	8 167	2 704	171 547	38 876	158 962	12 522	69 452
1957	126 864	10 273	42 328	22 401	4 965	8 517	2 162	184 836	38 016	170 540	14 226	86 252
1958	139 222	10 701	42 717	22 558	5 219	10 525	2 340	200 023	38 905	181 443	18 490	89 060
1959	160 419	11 312	45 347	24 614	5 479	11 937	2 440	225 622	41 903	199 668	25 845	95 789
1960	183 267	12 171	46 579	25 251	5 874	20 110	2 595	258 425	43 930	226 247	32 041	103 463
1961	216 921	12 930	46 599	25 070	6 263	30 090	2 798	302 671	45 025	265 562	36 824	109 496
1962												
I	218 217	13 060	47 049	25 351	6 306	30 615	2 818	305 005	45 485	267 399	37 321	112 420
II	219 941	13 159	47 544	25 664	6 364	31 292	2 843	307 984	45 977	269 804	37 895	113 524
III	222 978	13 336	48 256	26 096	6 450	32 685	2 876	313 245	46 708	274 220	38 740	115 309
IV	225 862	13 496	48 767	26 398	6 517	33 968	2 892	318 006	47 256	278 332	39 389	116 645
V	230 680	13 839	49 452	26 781	6 593	36 428	2 920	326 073	48 084	285 527	40 261	120 118
VI	234 303	14 156	49 876	27 025	6 636	38 309	2 941	332 065	48 701	290 895	40 885	123 128
VII	238 851	14 543	50 469	27 340	6 701	40 667	2 968	339 656	49 495	297 613	41 758	126 059
VIII	243 180	14 841	50 984	27 580	6 739	42 683	2 987	346 573	50 083	303 925	42 363	128 548
IX	248 065	15 227	51 551	27 857	6 819	44 163	3 020	353 618	50 846	310 230	43 103	130 547
X	253 130	15 686	52 153	28 212	6 888	45 080	3 043	360 294	51 749	316 076	43 933	132 044
XI	256 264	16 002	52 578	28 490	6 949	45 591	3 058	364 440	52 415	319 599	44 556	133 112
XII												108 597
1963												
I												109 062
II												109 474
III												110 485
IV												111 621
V												113 910

b. Rekisteriin merkityt uudet ajoneuvot — Inregistrerade nya motorfordon — Registered new vehicles

Lääni - Län - Province	Tammi-toukokuu 1963 — Januari-maj 1963 — January-May 1963											
	5 587	361	481	237	112	592	26	6 798	721	6 098	700	488
Uudenmaan — Nylands ..	2 416	218	273	180	35	251	11	2 986	436	2 557	429	294
Turun-Porin — Åbo-B:borgs	162	9	9	2	—	17	2	190	11	184	6	9
Ahvenanmaan — Ålands..	2 737	180	352	210	40	288	7	3 424	431	2 954	470	333
Hämeen — Tavastehus	1 234	123	131	92	20	122	10	1 517	237	1 333	184	210
Kymen — Kymmene	492	128	57	39	9	97	2	657	179	540	117	146
Mikkelin — S:t Michels ...												
Pohjois-Karjalan — Norra Karelen	598	105	88	63	15	65	3	769	185	635	134	193
Kuopion — Kuopio	702	98	119	77	17	78	3	919	197	751	168	150
Keski-Suomen — Mellersta Finlands	858	100	143	105	16	90	4	1 111	220	906	205	211
Vaasan — Vasa	1 553	151	180	118	18	185	7	1 943	292	1 663	280	123
Oulun — Uleåborgs	1 088	127	225	153	25	110	11	1 459	309	1 154	305	221
Lapin — Lapplands	319	156	34	25	9	69	1	432	188	284	148	13
Koko maa — Hela riket — Whole country	17 746	1 756	2 092	1 301	316	1 964	87	22 205	3 046	19 059	3 146	2 391
	Toukokuu 1963 — Maj 1963 — May 1963											
Uudenmaan — Nylands ..	1 992	77	91	44	22	143	5	2 253	149	2 111	142	262
Turun-Porin — Åbo-B:borgs	847	67	66	48	7	76	3	999	123	882	117	164
Ahvenanmaan — Ålands..	56	4	2	—	—	2	—	60	4	60	—	6
Hämeen — Tavastehus	975	56	54	35	15	74	1	1 119	106	1 022	97	157
Kymen — Kymmene	423	39	25	20	7	31	—	486	67	439	47	127
Mikkelin — S:t Michels ...	103	38	16	9	1	18	—	138	49	107	31	10
Pohjois-Karjalan — Norra Karelen	208	28	13	6	6	20	1	248	41	221	27	105
Kuopion — Kuopio	224	27	14	8	2	25	—	265	38	237	28	77
Keski-Suomen — Mellersta Finlands	388	32	32	24	5	30	1	456	59	405	51	109
Vaasan — Vasa	478	34	36	19	2	35	1	552	57	494	58	75
Oulun — Uleåborgs	362	29	62	37	5	29	2	460	71	376	84	78
Lapin — Lapplands	111	44	6	3	5	24	—	146	48	104	42	2
Koko maa — Hela riket — Whole country	6 167	475	417	253	77	507	14	7 182	812	6 458	724	1 172

25. Valtionrautatiet — Statsjärnvägarna — State railways

Vuosi ja kuukausi År och månad Year and month	Kaupallisessa liikenteessä kuljetettu tavaramäärä Befordrat gods i kommersiell trafik Freight carried in commercial traffic		Varsinaiset matkustajat Egentliga resande Passengers carried	Tulot henkilöliikenteestä Inkomster av persontrafiken Receipts from passenger traffic	Tulot tavaraliikenteestä Inkomster av godstrafiken Receipts from freight traffic	Tulot kaikkiaan Summa inkomster Total receipts	Varsinaiset menot Egentliga utgifter Expenditure proper	Ylijäämä (+) tai vajaus (—) Överskott (+) eller underskott (—) Net surplus (+) or deficit (—)	
	1 000 t	1 000 000 t-km	1 000	Milj. nmk = 100 milj. vmk — gmk — old mk					
1957	17 688	4 334	33 652	61.28	194.70	285.43	303.29	— 17.86	
1958	16 140	4 063	31 169	64.62	200.07	296.24	298.54	— 2.30	
1959	17 044	4 205	33 392	65.71	207.91	308.85	312.75	— 3.90	
1960	19 041	4 865	34 927	67.39	235.57	344.56	337.70	+ 6.86	
1961	18 784	4 719	38 164	72.45	243.54	356.86	359.04	— 2.18	
1962	18 556	4 910	*37 313	76.03	257.52	374.87	378.55	— 3.68	
1961	X	1 835	464	3 101	5.06	23.59	31.37	28.80	+ 2.57
	XI	1 669	414	3 100	4.64	19.28	26.57	28.69	— 2.12
	XII	1 405	354	3 370	6.78	21.98	37.23	44.55	— 7.32
1962	I	1 505	401	3 826	4.72	21.03	27.70	24.07	+ 3.64
	II	1 391	383	3 166	4.65	21.96	29.07	32.74	— 3.67
	III	1 586	468	3 363	4.94	19.29	26.38	31.69	— 5.32
	IV	1 513	421	3 250	6.39	22.81	31.42	30.81	+ 0.61
	V	1 564	402	2 909	5.73	20.36	28.35	30.50	— 2.15
	VI	1 435	368	2 839	9.09	24.04	35.64	34.18	+ 1.46
	VII	1 509	377	2 706	9.24	16.41	28.06	29.56	— 1.50
	VIII	1 638	417	2 675	7.99	24.21	35.27	29.89	+ 5.38
	IX	1 575	406	3 401	6.07	18.45	32.25	30.17	+ 2.08
	X	1 743	457	2 877	4.55	25.99	33.62	31.89	+ 1.73
	XI	1 647	432	3 006	5.37	19.59	27.50	30.61	— 3.11
	XII	1 450	378	3 295	7.29	23.38	39.61	42.44	— 2.83
1963	I	1 525	465	3 680	4.61	22.11	28.85	28.11	+ 0.74
	II	1 446	479	2 885	5.01	21.87	28.95	32.82	— 3.87
	III				0.84	4.25	6.01	25.85	— 19.84
	IV			} 3 220 {	5.81	25.76	33.69	32.79	+ 0.90

26. Ulkomainen merenkulku — Sjöfarten mellan Finland och utlandet — Foreign shipping

Vuosi ja kuukausi År och månad Year and month	Saapuneet alukset — Ankomma fartyg — Vessels entered						Lähteneet alukset — Avgångna fartyg — Vessels cleared					
	Luku — Antal Number		nettotonnia 1 000 nettoton tons		Tuoto tavaramäärä Im- porterad varu- mängd Tons imported 1 000 t	Siitä suomal. aluksilla Im- porterad med finska fartyg Of which with Finnish vessels	Luku — Antal Number		nettotonnia 1 000 nettoton tons		Viety tavaramäärä Ex- porterad varu- mängd Tons exported 1 000 t	Siitä suomal. aluksilla Därv med finska fartyg Of which with Finnish vessels
	Kaikkiaan Summa Total	Niistä suomal. Därv finska Of which Finnish	Kaikkiaan Summa Total	Lastissa Last- förande With cargo			Kaikkiaan Summa Total	Niistä suomal. Därv finska Of which Finnish	Kaikkiaan Summa Total	Lastissa Last- förande With cargo		
1957	9 134	2 820	6 794	4 483	7 064	3 855	9 125	2 779	6 786	5 175	7 437	2 796
1958	9 598	2 728	6 735	4 287	6 044	3 621	9 609	2 751	6 753	5 408	7 603	2 620
1959	11 432	3 315	7 718	4 932	6 761	4 383	11 449	3 299	7 773	6 221	8 829	3 199
1960	13 795	4 159	9 354	6 281	8 955	5 373	13 826	4 156	9 376	7 416	10 400	3 555
1961	15 554	5 150	10 042	6 721	8 993	5 711	15 534	5 138	10 081	7 901	11 026	3 993
*1962	14 573	5 471	10 584	7 638	9 670	6 285	14 600	5 445	10 668	7 941	10 166	3 967
*1962	II	488	229	509	398	591	503	231	544	366	497	272
	III	482	251	575	433	529	495	254	561	400	532	296
	IV	676	277	598	459	692	583	263	563	401	509	268
	V	1 305	462	881	627	815	1 280	470	883	633	867	332
	VI	1 762	634	1 066	746	846	1 782	661	1 085	863	1 028	368
	VII	2 194	778	1 382	974	921	2 155	749	1 347	1 089	1 149	320
	VIII	1 995	736	1 225	861	841	2 077	750	1 292	1 059	1 235	375
	IX	1 510	542	1 020	700	916	1 458	526	999	752	1 006	367
	X	1 407	471	960	683	950	1 402	451	957	707	1 013	358
	XI	1 158	417	912	670	960	1 200	424	929	630	889	354
	XII	909	371	779	578	843	945	366	830	567	744	315
*1963	I	565	289	641	485	695	574	267	632	456	571	293
	II	275	175	359	293	370	310	192	399	281	397	245
	III	228	156	324	293	414	178	123	288	171	193	127
	IV	447	234	644	510	772	433	241	621	438	627	337
	V	1 210	456	968	751	1 044	1 193	489	941	688	959	387

27. Kauppalaivasto — Handelsflottan — Merchant fleet

Vuoden ja kuukauden lopussa Vid utgången av End of	Koko kauppalaivasto Hela handelsflottan Whole merchant fleet		Höyryaluksset Ångfartyg Steamers		Moottorialuksset Motorfartyg Motor ships	
	Luku Antal Number	1 000 brutto- tonnia brutto- ton Gross tonnage	Luku Antal Number	1 000 brutto- tonnia brutto- ton Gross tonnage	Luku Antal Number	1 000 brutto- tonnia brutto- ton Gross tonnage
1957	576	777	274	401	186	364
1958	538	755	252	362	183	383
1959	517	718	223	312	196	396
1960	521	801	216	314	217	478
1961	533	820	200	295	250	517
*1962	557	880	192	298	287	575
*1962 VI ..	546	854	195	290	273	557
VII ..	552	860	196	294	276	559
VIII ..	550	866	196	299	275	558
IX ..	549	867	195	299	276	559
X ..	551	864	193	296	279	560
XI ..	555	866	192	295	284	563
XII ..	557	880	192	298	287	575
*1963 I ..	555	886	189	293	290	585
II ..	554	892	188	293	310	593
III ..	553	906	186	296	313	604
IV ..	552	906	184	293	314	607
V ..	555	908	184	294	318	608
VI ..	561	924	185	298	324	621

28. Kotimaisten lentoyhtiöiden säännöllinen lentoliikenne

Inhemska flygbolags reguljära flygtrafik
Scheduled air traffic of Finnish companies

Vuosi ja kuukausi År och månad Year and month	Lento-km Flyg-km Kilometres flown	Matkustaja-km Passagerar-km Passenger-km	Matkustajien luku Antal passagerare Passengers carried	Rahtia ja postia Frakt och post Freight and mail
	1 000			1 000 ton-km
1957	9 959	169 018	409 757	1 740
1958	10 362	177 351	424 145	2 269
1959	11 000	186 084	434 835	3 696
1960	11 499	228 050	549 884	4 113
1961	11 100	240 225	542 986	4 060
1962	12 433	287 449	652 308	4 907
1962 I	929	17 646	41 313	377
II	866	17 950	40 179	379
III	1 011	23 522	53 361	414
IV	1 042	23 544	54 862	404
V	1 108	28 426	60 957	443
VI	1 057	28 532	63 896	367
VII	1 110	25 633	59 768	349
VIII	1 122	27 311	64 161	414
IX	1 069	27 337	59 497	438
X	1 031	24 028	53 190	420
XI	1 033	21 884	50 321	425
XII	1 055	21 636	50 803	477
1963 I	1 062	20 146	46 210	435
II	950	20 803	48 199	448

29. Posti- ja lennätinlaitos — Post- och telegrafverket — Postal, telegraphic and telephone services

Vuosi ja kuukausi År och månad Year and month	Postitulos Post-inkomster Postal revenue	Puhelintulot Telefon-inkomster Revenue from telephone service	Lennätintulot Telegraf-inkomster Revenue from telegraphic service	Muita tuloja Övriga inkomster Other revenue	Yhteensä Summa Total revenue	Kaukopuhelut Fjärrsamtal Trunk calls	Sähkösanomat Telegram Telegrams	Telexkirjoitus Telexskrivning Telex calls			
	1 000 nmk = 100 000 vmk — gmk — old mk					1 000					
1957 ..	89 342	45 393	5 425	1 131	141 291	75 962	1 983	691	452	2 587	654
1958 ..	101 269	51 447	6 156	1 298	160 171	77 182	2 027	664	446	2 518	762
1959 ..	107 921	62 312	6 794	1 800	178 828	82 162	2 265	678	486	4) 1 513	927
1960 ..	116 135	73 513	8 067	2 031	199 746	82 754	2 629	675	475	5 999	1 165
*1961 ..	121 616	80 422	8 712	2 271	213 022	88 483	3 121	714	460	7 903	1 402
*1962 ..	94 589	88 020	9 050	39 360	231 023	92 991	3 489	732	429	9 772	1 618
*1962 V	7 803	6 489	744	2 810	17 847	8 338	303	79	38	790	147
VI	7 308	7 679	663	2 762	18 412	7 546	293	68	38	825	140
VII	6 551	7 382	877	2 848	17 658	7 129	280	59	35	893	131
VIII	6 892	6 718	840	2 680	17 131	7 712	299	64	39	891	134
IX	7 224	7 347	942	2 781	18 295	7 544	291	60	37	931	142
X	8 370	8 986	755	2 881	20 993	8 177	318	55	40	862	161
XI	8 789	6 531	701	2 720	18 742	7 722	310	58	36	917	142
XII	11 847	7 802	537	8 688	28 873	7 738	297	70	33	896	118
*1963 I	6 898	8 497	1 177	2 742	19 315	8 189	302	54	33	728	146
II	7 619	6 710	678	2 822	17 829	7 445	296	49	28	914	135
III	2 702	8 536	1 007	2 823	15 068	8 702	388	61	38	858	159
IV	9 672	9 459	852	3 071	21 054	8 156	331	54	35	1 016	150

*) Liikenne on ilmoitettu minuutteina elokuun alkuun 1959 saakka ja sen jälkeen liikenteen osittain automatisoituessa eripituisina maksusykäyksinä, joihin sisältyy myös käsivälitteinen liikenne maksusykäyksiksi muunnettuna — *) Lisäksi 2.03 milj. automaattisen liikenteen eripituisia maksusykäyksiä.

*) Trafiken har till början av augusti 1959 angivits i minuter och därefter, sedan en partiell övergång till automatisk trafik skett, i form av betalningsimpulser av olika längd. Det antal impulser som angivits innefattar även den manuella trafikens omräknad i betalningsimpulser — *) Där till 2.03 milj. taxeimpulser av olika längd i automattrafik.

*) Within Finland (3-minute periods) — *) Abroad (minutes).

*) Traffic is indicated in minutes until August, 1959, and after that date, automatic service having been partly introduced, in taxable pulses with different intervals; the pulse number also includes the manual traffic figures converted into taxable pulses — *) In addition 2.03 million counting impulses of different length in automatic service.

30. Elintarvikkeiden ym. vähittäiskauppahintoja ¹⁾ — Detaljhandelspriser för livsmedel m.m. ¹⁾ — Retail prices for provisions etc. ¹⁾

Vuosi ja kuukausi År och månad Year and month	Maito, kuorimaton ²⁾ Mjölök, oskummad ²⁾ Whole milk ²⁾	Meijerivoi Mejerismör. Dairy butter	Margarini Margarin Margarine	Munat Ägg Eggs	Perunat Potatis Potatoes	Herneet, kuivatut Ärtor, torkade Dried peas	Vehnäjauhot, hienot (pakkauksessa) Vetemjöl, fint (i förpackning) Wheat flour (in carton)	Ruisjauhot, tavalliset Rågmjöl, vanligt Rye meal	Kaurasuurimot, litistetyt Havregryn, manglade Rolled oats	Manna-suurimot Mannagryn Semolina
Nmk (= 100 vmk — gmk — old mk) kilolta — per kg										
1957	0.339	5.117	2.793	2.588	³⁾ 0.566	0.807	0.510	0.437	0.726	0.572
1958	0.373	4.763	3.161	2.711	0.188	0.867	0.746	0.550	0.749	0.760
1959	0.397	4.507	3.161	2.798	0.202	1.014	0.879	0.565	0.847	0.878
1960	0.411	4.640	3.161	3.034	0.217	1.077	0.930	0.599	0.896	0.911
1961	0.412	4.640	3.161	2.948	0.184	1.054	0.776	0.603	0.900	0.955
1962	0.433	4.640	3.161	2.812	0.293	1.100	1.023	0.616	0.902	1.002
1962 V..	0.426	4.640	3.161	2.768	0.305	1.075	1.026	0.619	0.902	1.003
VI..	0.426	4.640	3.161	2.610	0.322	1.078	1.027	0.619	0.903	1.005
VII..	0.426	4.640	3.161	2.863	0.415	1.087	1.028	0.619	0.903	1.005
VIII..	0.426	4.640	3.161	2.872	⁴⁾ 0.457	1.097	1.027	0.618	0.903	1.007
IX..	0.443	4.640	3.161	2.853	⁴⁾ 0.281	1.103	1.027	0.620	0.903	1.007
X..	0.445	4.640	3.161	2.892	0.245	1.110	1.030	0.620	0.903	1.007
XI..	0.453	4.640	3.161	3.028	0.240	1.114	1.030	0.620	0.903	1.007
XII..	0.453	4.640	3.161	3.022	0.241	1.179	1.030	0.600	0.904	1.007
1963 I..	0.453	4.640	3.161	2.863	0.246	1.224	1.031	0.621	0.904	1.007
II..	0.453	4.640	3.161	2.887	0.255	1.232	1.031	0.622	0.904	1.007
III..	0.461	4.742	3.161	3.091	0.264	1.235	1.031	0.622	0.904	1.007
IV..	0.473	4.840	3.161	3.347	0.273	1.243	1.031	0.622	0.904	1.007
V..	0.469	4.840	3.161	3.179	0.281	1.245	1.031	0.622	0.905	1.007

Vuosi ja kuukausi År och månad Year and month	Ruisleipä, kova (näkki-leipä) Rågbröd, hårt (knäckebröd) Crisp rye bread	Ruisleipä, pehmeä Rågbröd mjukt Rye bread	Stanliha, tuore, kylkilliha Fläsk, färskt, sidfläsk Fresh pork	Silakka, tuore Strömming, färsk Fresh Baltic herring	Silakka, suolattu Strömming, saltad Salted Baltic herring	Silli, suolattu Sill, saltad Salted herring	Palasokeri Bitsocker Lump sugar	Koivuhalot, pitkät, kotitiina ⁵⁾ Björkved, lång, hemkörd ⁵⁾ Birch fuel wood ⁵⁾	Savukkeet ⁶⁾ Cigarettes ⁶⁾
Nmk/kg									
1957	0.861	0.510	3.536	1.248	0.953	0.751	1.475	78.358	0.748
1958	1.050	0.627	3.337	1.283	1.077	1.725	1.339	71.953	0.927
1959	1.120	0.666	3.557	1.130	1.094	1.927	1.339	65.996	0.950
1960	1.210	0.709	4.158	1.202	1.223	2.052	1.338	64.888	0.950
1961	1.268	0.740	3.948	1.211	1.411	2.157	1.338	69.404	0.900
1962	1.283	0.778	4.037	1.156	1.470	2.191	1.335	74.486	0.972
1962 V..	1.275	0.786	3.938	0.787	1.471	2.190	1.338	73.257	0.900
VI..	1.284	0.786	3.903	0.688	1.450	2.214	1.338	73.854	0.924
VII..	1.285	0.786	3.915	0.773	1.460	2.219	1.338	74.037	0.999
VIII..	1.285	0.786	3.918	1.103	1.467	2.204	1.338	74.201	1.041
IX..	1.285	0.785	3.900	1.262	1.461	2.189	1.338	75.956	1.050
X..	1.285	0.785	4.074	1.298	1.466	2.214	1.338	76.352	1.050
XI..	1.285	0.785	4.201	1.201	1.484	2.226	1.319	77.534	1.050
XII..	1.285	0.785	4.207	1.187	1.494	2.223	1.319	78.906	1.050
1963 I..	1.2847	0.785	4.201	1.391	1.511	2.238	1.319	79.441	1.053
II..	1.2847	0.785	4.197	1.672	1.498	2.236	1.319	80.355	1.056
III..	1.2847	0.785	4.238	1.710	1.508	2.253	1.319	81.792	1.050
IV..	1.2847	0.785	4.251	1.798	1.519	2.258	1.319	82.403	1.050
V..	1.2845	0.785	4.250	1.001	1.506	2.271	1.319	83.294	1.050

¹⁾ Sosiaalisen tutkimustoimiston keräämiä vähittäiskaupan keskihintoja 33 paikkakunnan hintatietojen mukaan — ²⁾ Nmk:aa litralta — ³⁾ Nmk:aa 5 litralta — ⁴⁾ Uudet perunat — ⁵⁾ Nmk:aa syleitä (4 m³) — ⁶⁾ Nmk:aa laatikolta.
¹⁾ Genomsnittspris för minuthandeln enligt prisuppgifter från 33 orter, samlade av Byrån för social forskning — ²⁾ Nmk per liter — ³⁾ Nmk per 5 liter — ⁴⁾ Nypotatis — ⁵⁾ Nmk per famn (4 m³) — ⁶⁾ Nmk per ask.
¹⁾ Average retail prices based on price data from 33 localities, gathered by the Bureau of Social Research — ²⁾ Nmk per litre — ³⁾ Nmk per 5 litres — ⁴⁾ New potatoes — ⁵⁾ Nmk per 4 cu. m — ⁶⁾ Nmk per packet.

31. a. Tukkuhintaindeksi — Partiprisindex — Wholesale price index

1935 = 100. Ryhmien painot ilmoitettu suluissa — Gruppvikterna angivna inom parentes — Group weights in parentheses

Vuosi ja kuukausi År och månad Year and month	Koti- markkina- tavara- in yleisindeksi Generalindex för hemma- marknads- varor General index of home market goods	Ryhmäindeksit — Gruppindex — Group indices									
		Eläinkun- nasta saa- dut elin- tarvikkeet Animaliska livsmedel Foodstuffs of animal origin	Vilja ja viljatuot- teet Spannmål o. spann- måls- produkter Cereals and cereal products	Muut kasvi- kunnasta saadut elin- tarvikkeet Övriga vege- tabiliska livsmedel Other vegetable foodstuffs	Rehut Foder- medel Fodder	Lannoit- teet Gödsel- medel Fer- tilizers	Poltto- aineet ja voitelu- öljyt Bränsle o. smörj- oljor Fuel and lubricants	Metallit ja metalliteollisuustavara- tavarat Metaller o. metall- industrivaror Metals and products of the metal industry	Kivi-, savi- ja lasi- tavarat Sten-, ler- o. glasvaror Stone, clay & glass ware	Kemiallis- teknilliset tavarat Kemiska tekniska varor Chemicals	Vuodot ja nahkatavarat Hudar och lädervaror Skins and leather goods
	(100.00)	(9.38)	(9.22)	(15.05)	(1.99)	(0.94)	(4.78)	(18.99)	(2.79)	(3.95)	(4.14)
1957 ...	1 954	2 248	1 415	2 111	2 119	909	2 934	1 880	1 718	1 888	1 436
1958 ...	2 113	2 259	1 668	2 286	2 223	1 045	2 527	2 122	1 781	2 251	1 594
1959 ...	2 096	2 217	1 795	2 221	2 269	1 123	2 331	2 059	1 755	2 157	1 979
1960 ...	2 178	2 412	1 875	2 193	2 343	1 166	2 351	2 134	1 716	2 094	1 879
1961 ...	2 196	2 429	1 898	2 048	2 203	1 172	2 466	2 119	1 716	2 142	1 890
1962 ...	2 231	2 450	1 963	2 132	2 301	1 167	2 621	2 129	1 765	2 100	1 819
1962 V	2 223	2 423	1 970	2 089	2 246	1 228	2 634	2 111	1 749	2 104	1 829
VI	2 234	2 409	1 972	2 168	2 257	1 165	2 634	2 116	1 749	2 092	1 823
VII	2 255	2 427	1 972	2 289	2 267	1 091	2 634	2 135	1 776	2 106	1 829
VIII	2 249	2 432	1 981	2 227	2 241	1 110	2 634	2 160	1 776	2 105	1 814
IX	2 227	2 401	1 963	2 107	2 262	1 114	2 675	2 156	1 799	2 105	1 811
X	2 240	2 482	1 981	2 120	2 518	1 131	2 691	2 135	1 799	2 109	1 784
XI	2 239	2 460	1 997	2 128	2 518	1 150	2 691	2 135	1 799	2 069	1 779
XII	2 238	2 444	1 997	2 132	2 518	1 166	2 691	2 136	1 799	2 072	1 770
1963 I	2 249	2 439	2 018	2 158	2 518	1 188	2 691	2 134	1 800	2 076	1 760
II	2 257	2 466	2 024	2 176	2 552	1 225	2 731	2 121	1 800	2 075	1 721
III	2 272	2 538	2 030	2 216	2 552	1 236	2 756	2 122	1 800	2 076	1 734
IV	2 266	2 542	2 029	2 174	2 552	1 236	2 756	2 111	1 800	2 072	1 730
V	2 261	2 526	2 017	2 176	2 602	1 236	2 756	2 097	1 800	2 057	1 730

Vuosi ja kuukausi År och månad Year and month	Erikoisindeksit Specialindex Special indices		Tuonti- tavara- in yleis- indeksi General- index för import- varor (cif) General index of import goods (cif)	Ryhmäindeksit — Gruppindex — Group indices									
	Jalostam. ja väh. jalost. tav. Obearb. o. ouväsentligt bearb. varor Raw ma- terials and articles mainly un- manu- factured	Olell. jalost. tav. Väsent- ligt bearb. varor Articles wholly or mainly manu- factured		Vilja ja vilja- tuotteet Spann- mål och spann- måls- produk- ter Cereals and cereal products	Muut kasvik. saadut elin- tarvikkeet Övriga vege- tab. livs- medel Other vegetable foodstuffs	Rehut Foder- medel Fodder	Lannoit- teet Gödsel- medel Fer- tilizers	Poltto- aineet ja voitelu- öljyt Bränsle och smörj- oljor Fuel and lubricants	Metallit ja metalli- teollisuustavara- tavarat Metaller o. metall- industrivaror Metals and products of the metal industry	Kemiallis- teknilliset tavarat Kemiska tekniska varor Chemicals	Vuodot ja nahka- tavarat Hudar och läder- varor Skins and leather goods	Kautsu ja kautsu- tavarat Kaut- schuk och kaut- schuk- varor Rubber and rubber products	Kehruu- ain. ja kutoma- tavarat Spånads- ämnen och textil- varor Textiles and textile products
	(58.08)	(41.92)	(100.00)	(5.27)	(11.72)	(3.55)	(3.01)	(8.92)	(35.38)	(8.80)	(3.87)	(1.61)	(18.07)
1957 ...	2 231	1 569	1 780	1 550	2 948	1 888	877	2 214	1 777	1 538	792	1 205	1 386
1958 ...	2 391	1 726	1 971	1 828	3 063	2 064	1 053	2 002	2 029	1 728	1 012	1 330	1 688
1959 ...	2 359	1 732	1 864	1 746	2 556	2 073	1 012	1 859	2 000	1 551	1 481	1 340	1 565
1960 ...	2 474	1 767	1 874	1 763	2 621	2 201	1 018	1 705	2 048	1 535	1 177	1 597	1 578
1961 ...	2 491	1 787	1 841	1 676	2 542	2 044	1 013	1 640	2 025	1 570	1 117	1 397	1 597
1962 ...	2 510	1 845	1 847	1 896	2 549	2 076	1 015	1 731	2 027	1 563	1 059	1 294	1 660
1962 V	2 516	1 817	1 845	1 935	2 285	2 072	1 012	1 729	2 036	1 563	1 116	1 312	1 652
VI	2 509	1 853	1 854	1 933	2 290	2 097	1 027	1 724	2 030	1 542	1 116	1 308	1 712
VII	2 535	1 866	1 855	1 952	2 448	2 097	1 013	1 722	2 007	1 568	1 116	1 308	1 648
VIII	2 519	1 876	1 852	2 002	2 398	2 102	1 026	1 711	2 018	1 567	1 041	1 308	1 647
IX	2 480	1 877	1 838	2 002	2 267	2 102	1 012	1 715	2 007	1 567	1 041	1 308	1 675
X	2 502	1 876	1 836	2 029	2 332	2 097	1 012	1 722	1 999	1 560	941	1 308	1 652
XI	2 502	1 874	1 827	2 003	2 283	2 085	1 013	1 744	1 995	1 542	941	1 308	1 646
XII	2 500	1 874	1 830	1 895	2 349	2 095	1 013	1 760	1 992	1 547	925	1 221	1 662
1963 I	2 520	1 874	1 834	1 884	2 383	2 110	1 051	1 760	1 988	1 552	883	1 267	1 663
II	2 533	1 875	1 833	1 887	2 386	2 170	1 051	1 764	1 971	1 550	883	1 267	1 679
III	2 560	1 874	1 840	1 916	2 444	2 193	1 050	1 770	1 972	1 552	916	1 267	1 653
IV	2 548	1 874	1 859	1 924	2 432	2 211	1 051	1 805	1 954	1 545	916	1 271	1 778
V	2 539	1 875											

¹⁾ Paperivanukkeelle ja sahatulle puutavarelle vuosien 1934—36 keskihinnat = 100 — ²⁾ Vuodesta 1939 lähtien muut vientitavararyhmät yleisindeksistä — ³⁾ Tukkuhintaindeksi laskettuna ilman liikevaihtoveroa — ⁴⁾ Ei ole otettu huomioon luvussa 1. 1. 1951 tapahtunutta muutosta, valmistaja liikevaihtoveroja.

⁵⁾ Medelprisen för pappersmassa och sågade trävaror åren 1934—36 = 100 — ⁶⁾ Fr. o. m. år 1939 har övriga varugrupper (13.2 % av den beräknad utan omsättningskatt — ⁷⁾ Med utslutande av de ändringar i omsättningsbeskattningen, som infördes 1. 1. 1951 och vilka höjde beräknad utan acciser och omsättningskatt.

⁸⁾ For pulp and sawn goods the average prices in 1934—36 = 100 — ⁹⁾ Since 1939, other export items (13.2 % of the original weight sum) are without sales tax — ¹⁰⁾ The change in sales tax 1 January, 1951, is not taken into consideration. This change resulted in an increase in sales.

				Erikoisindeksit — Specialindextal — Special indices							
Kautsu ja kautsivatavat Kautschuk och kautschukvaror Rubber and rubber products	Kehruuaineet ja kutomata- tavarat. Spånads- ämnen och textilvaror Textiles and textile products	Paperivanuke, pahvi ja paperi ¹⁾ Pappersmassa, papp o. papper ¹⁾ Pulp, cardboard and paper ¹⁾	Puutavarat ¹⁾ Trävaror ¹⁾ Wood and articles of wood ¹⁾	Kotimaiset tavarat Inhemska varor Domestic goods				Siitä — Därav — Of which	Tuonti- tavarat Importerade varor Imported goods	Tuotanto- hyödyk- keet Produktions- föremö- den- heter Producers' goods	Kulutus- tavarat Konsum- tionsvaror Consumers' goods
				Maatalous- tuotteet Lantbruks- produkter Agricultural products	Metsätalous- tuotteet Skogshus- hållnings- produkter Forestry products	Teollisuus- tuotteet Industril- produkter Industrial products	(68.10)				
(1.84)	(13.84)	(1.99)	(13.83)	(68.10)	(13.14)	(13.87)	(41.09)	(31.89)	(63.65)	(36.65)	
957	1 223	1 650	2 846	1 980	2 103	2 947	1 615	1 897	1 978	1 910	
1 066	1 325	1 746	3 163	2 125	2 193	3 106	1 773	2 085	2 144	2 058	
1 078	1 293	1 801	3 134	2 134	2 198	3 060	1 801	2 016	2 133	2 033	
1 195	1 354	1 846	3 433	2 253	2 238	3 313	1 868	2 016	2 227	2 092	
1 140	1 382	1 926	3 649	2 306	2 290	3 561	1 888	1 960	2 275	2 059	
1 095	1 429	1 901	3 661	2 366	2 439	3 605	1 924	1 945	2 298	2 116	
1 100	1 427	1 914	3 681	2 359	2 440	3 625	1 906	1 933	2 303	2 084	
1 099	1 430	1 914	3 679	2 375	2 417	3 624	1 941	1 931	2 302	2 116	
1 099	1 430	1 895	3 657	2 401	2 568	3 602	1 942	1 942	2 300	2 176	
1 099	1 434	1 895	3 651	2 387	2 499	3 596	1 944	1 955	2 297	2 166	
1 099	1 431	1 895	3 636	2 356	2 332	3 595	1 946	1 951	2 286	2 124	
1 099	1 431	1 875	3 640	2 365	2 383	3 605	1 941	1 971	2 300	2 135	
1 099	1 436	1 875	3 637	2 364	2 385	3 602	1 940	1 970	2 299	2 135	
1 073	1 438	1 875	3 636	2 364	2 383	3 600	1 941	1 968	2 298	2 133	
1 082	1 443	1 895	3 676	2 379	2 414	3 640	1 942	1 974	2 312	2 141	
1 082	1 444	1 895	3 693	2 391	2 462	3 670	1 937	1 969	2 315	2 155	
1 082	1 445	1 895	3 693	2 413	2 566	3 679	1 937	1 972	2 322	2 185	
1 081	1 451	1 895	3 698	2 405	2 519	3 684	1 937	1 967	2 319	2 173	
1 088	1 450	1 895	3 696	2 402	2 500	3 680	1 940	1 968	2 313	2 169	

Vienti- tavarain (fob) yleisindeksi General- index för export- varor (fob) General index of export goods (fob)	Ryhmäindeksit Gruppindextal Group indices		Ulkomaan- kaupan hinta- suhde (vienti- hinnat/tuonti- hinnat) ¹⁾ Prisbalansen inom utrikes- handeln (ex- portpris/im- portpris) ²⁾ Terms of trade ³⁾
	Paperi- vanuke, pahvi ja paperi ¹⁾ Pappers- massa, papp och papper ¹⁾ Pulp, cardboard and paper ¹⁾	Puu- tavarat ¹⁾ Trävaror ¹⁾ Wood and articles of wood ¹⁾	
(100.00) ²⁾	(46.42)	(53.58)	
2 347	2 176	2 496	132
2 721	2 572	2 849	138
2 564	2 392	2 713	138
2 775	2 413	3 089	148
2 804	2 488	3 078	152
2 734	2 386	3 035	148
2 741	2 410	3 028	149
2 737	2 413	3 017	148
2 745	2 402	3 042	148
2 730	2 379	3 034	147
2 721	2 365	3 029	148
2 699	2 322	3 026	147
2 701	2 313	3 037	148
2 709	2 323	3 043	148
2 767	2 398	3 086	151
2 769	2 398	3 091	151
2 788	2 396	3 128	152
2 788	2 393	3 131	150
2 798	2 392	3 149	

Epävirallisia rinnakkaisarjoja — Inofficiella parallellserier
Unofficial parallel series

Koti- markkina- tavarain yleisindeksi General- index för hemma- marknads- varor General index of home market goods		Erikoisindeksit — Specialindextal Special indices							
		Kotimai- set tavarat Inhemska varor Domestic goods			Siitä — Därav Of which		Tuonti- tavarat Importe- rade varor Imported goods		
		Maatalous- tuotteet Lantbruks- produkter Agricultural products	Metsätalous- tuotteet Skogshus- hållnings- produkter Forestry products	Teollisuus- tuotteet Industril- produkter Industrial products	(4)	(5)			
(100.00) ²⁾	(46.42)	(53.58)	(4)	(5)	(4)	(5)	(6)	(4)	(5)
1 854	1 898	1 918	1 946	1 512	1 558	1 403	1 715	1 797	
2 002	2 053	2 059	2 089	1 663	1 712	1 519	1 881	1 975	
1 990	2 039	2 069	2 099	1 693	1 742	1 547	1 822	1 911	
2 069	2 120	2 187	2 217	1 758	1 808	1 611	1 817	1 915	
2 089	2 140	2 239	2 270	1 777	1 827	1 643	1 770	1 864	
2 126	2 177	2 298	2 329	1 812	1 862	1 666	1 759	1 852	
2 119	2 169	2 292	2 322	1 794	1 845	1 664	1 750	1 842	
2 129	2 179	2 308	2 339	1 829	1 880	1 671	1 748	1 840	
2 149	2 200	2 333	2 364	1 830	1 881	1 672	1 756	1 849	
2 143	2 194	2 319	2 350	1 831	1 882	1 673	1 767	1 861	
2 120	2 171	2 288	2 319	1 833	1 884	1 674	1 763	1 857	
2 133	2 184	2 297	2 328	1 828	1 879	1 675	1 783	1 877	
2 133	2 183	2 297	2 327	1 828	1 879	1 674	1 782	1 876	
2 132	2 182	2 296	2 327	1 828	1 879	1 675	1 780	1 874	
2 143	2 194	2 311	2 342	1 829	1 880	1 676	1 785	1 879	
2 151	2 201	2 324	2 354	1 825	1 876	1 672	1 781	1 875	
2 166	2 217	2 345	2 376	1 824	1 875	1 671	1 784	1 878	
2 160	2 210	2 338	2 368	1 825	1 876	1 672	1 780	1 874	
2 155	2 206	2 334	2 365	1 827	1 878	1 674	1 772	1 865	

(13.2 % alkuperäisestä painosummasta) eivät sisälly viennin hintaindeksiin — ¹⁾ Vientitavarain (fob) yleisindeksi prosentteissa tuontitavarain (cif) jonka johdosta tukkuhintoihin sisältyvä lvv. nousi n. 10 %:sta n. 20 %:iin. Tässä laskelmassa sisältyy hintoihin siis vain 10 %:n lvv. — ²⁾ Ilman
ursprungliga viktsumman) ej beaktats — ³⁾ Generalindex för exportvaror (fob) i procent av generalindex för importvaror (cif) — ⁴⁾ Partiprisindex
den i partiprisen ingående omsättningsskatten från ca 10 % till ca 20 %. I prisen ingår alltså blott 10 % omsättningsskatt — ⁵⁾ Partiprisindex
not included — ⁶⁾ General index of export goods (fob) in percent of General index of import goods (cif) — ⁴⁾ Index of wholesale prices
tax from 10 % to approx. 20 %. The above prices, thus, include 10 % sales tax only — ⁵⁾ Index of wholesale prices without excise duties and sales tax.

Vuosi ja kuukausi År och månad Year and month	Tavaroiden laatu ¹⁾ — Varuslag ¹⁾ — Quality of goods ¹⁾								Käyttötarkoitus - Användningssyfte - Purpose															
	Siitä Därv Of which		Siitä — Därv — Of which					Siitä Därv Of which		1	Siitä — Därv — Of which													
	69	7	71	72	73	8	84	1	11	12	13	14												
	Metalliteokset Arbeten av metall Manufactures of metals	Koneet ja laitteet sekä kuljetusvälineet Maskiner och apparater samt transportmedel Machinery and transport equipment	Koneet ja laitteet (ei sähkökoneet) Maskiner och apparater (andra än elektriska) Machinery (other than electric)	Sähkökoneet, -laitteet ja -tarvikkeet Elektriska maskiner och apparater samt elektrisk materiel Electric machinery, apparatus and appliances	Kuljetusneuvot Transportmedel Transport equipment	Erinäiset valmiit tavarat Diverse färdiga varor Miscellaneous manufactured articles	Vaatteet Kläder Clothing	Tuotantohyödykkeet Produktionsföremåden Producers' goods	Rakennusaineet Byggnadsmaterial Building materials	Poltto- ja voiteluaineet, kaasu, sähkövirta ja vesi Bränsle o. smörjningsmedel, gas, elström och vatten Fuels, lubricants, electric energy and water	Muut maatalouden tuotantohyödykkeet Övriga produktionsföremåden för landbruk Other producers' goods for agriculture	Muut teollisuuden tuotantohyödykkeet Övriga produktionsföremåden för industri Other producers' goods for industry												
	(2.68)	(12.20)	(4.90)	(3.13)	(4.17)	(3.52)	(4.27)	(51.29)	(7.93)	(3.23)	(2.21)	(37.92)												
1958 ..	176	175	167	159	198	190	171	198	194	192	190	201												
1959 ..	175	175	167	158	198	195	173	200	187	193	203	203												
1960 ..	183	183	174	165	206	202	180	203	194	191	213	212												
1961 ..	184	189	184	167	210	203	183	209	195	193	202	214												
1962 ..	187	195	197	171	212	212	192	209	197	196	206	212												
	1962	1963	1962	1963	1962	1963	1962	1963	1962	1963	1962	1963	1962	1963	1962	1963	1962	1963	1962	1963	1962	1963		
I	185	189	192	200	187	202	171	171	213	218	207	217	188	197	209	209	196	197	193	196	200	213	214	213
II	185	189	194	200	193	202	171	171	213	218	203	217	191	198	210	210	196	197	193	196	203	216	214	214
III	185	189	195	200	194	202	171	171	213	218	207	218	187	200	210	211	196	197	196	197	209	217	214	214
IV	188	191	193	200	194	202	171	171	208	218	203	217	189	197	209	211	196	197	197	197	209	218	213	215
V	188	191	193	200	194	206	171	168	208	218	207	218	188	199	209	211	196	197	197	197	209	218	212	214
VI	188	193	193	200	194	206	171	168	209	218	207	218	188	199	208	211	197	197	197	197	209	218	212	214
VII	188	197	197	200	199	206	171	168	215	218	215	215	193	200	207	211	197	197	197	197	200	218	213	215
VIII	188	197	197	200	199	206	171	168	215	218	217	218	197	200	208	211	197	197	197	197	200	218	213	215
IX	188	197	197	200	199	206	171	168	215	218	217	218	197	200	207	211	197	197	197	197	200	218	213	215
X	188	197	197	200	199	206	171	168	215	218	217	218	197	200	207	211	197	197	197	197	200	218	213	215
XI	188	198	198	200	199	206	171	168	215	218	217	218	197	200	208	211	197	197	197	197	200	218	213	215
XII	190	198	198	200	202	206	171	168	214	218	216	218	196	201	209	211	197	197	197	197	211	219	214	214

Vuosi ja kuukausi År och månad Year and month	Käyttötarkoitus — Användningssyfte — Purpose												Alkuperä — Ursprung Origin		Jalostusaste — Bearbetningsgrad — Stage of processing									
	2		3	Siitä — Därv — Of which					1	2	1		2		3									
	Koneet ja laitteet sekä kuljetusvälineet ¹⁾ Maskiner och apparater samt transportmedel ¹⁾ Machinery and transport equipment ¹⁾	Kulutushyödykkeet Konsumtionsföremåden Consumers' goods	31	32	33	34	35	Koti- maiset tavarat Inhemaka varor Domestic goods	Tuonti- tavarat Importe- rade varor Imported goods	Jalosta- mattomat ainet ja tuotteet Obearbe- tade ämnen och produkter Crude materials and goods	Vähän jalostetut tuotteet Något bearbetade produkter Simply processed goods	Oliennai- sesti ja- lostetut tuotteet Väsentligt bearbetade produkter More elab- orately processed goods												
	(9.89)	(38.82)	(20.35)	(9.37)	(2.61)	(2.91)	(3.58)	(79.30)	(20.70)	(26.69)	(29.22)	(44.09)												
1958 ..	179	182	187	168	165	227	169	188	197	200	195	181												
1959 ..	180	183	188	169	158	244	163	191	193	201	196	183												
1960 ..	187	189	193	175	162	252	173	199	196	211	203	188												
1961 ..	195	190	191	178	173	253	176	202	194	213	202	191												
1962 ..	203	197	199	185	179	261	177	205	196	217	200	198												
	1962	1963	1962	1963	1962	1963	1962	1963	1962	1963	1962	1963	1962	1963	1962	1963	1962	1963	1962	1963	1962	1963		
I	198	208	193	200	195	203	182	188	174	182	255	267	178	177	204	208	194	199	216	220	201	200	194	201
II	201	208	195	201	197	205	183	189	174	184	255	267	178	177	205	209	195	199	218	223	201	200	195	201
III	201	208	196	204	200	209	182	189	174	186	255	267	178	177	205	210	196	199	220	227	202	200	195	201
IV	201	209	195	203	199	207	183	188	180	186	255	267	173	177	205	209	196	200	219	225	201	200	195	202
V	201	209	193	200	194	201	182	189	180	186	254	267	173	177	204	208	195	200	215	221	200	200	195	202
VI	202	194	197	200	182	180	180	180	180	186	254	267	173	177	204	208	195	200	214	220	200	200	195	202
VII	205	199	203	200	185	180	185	180	180	186	267	267	178	177	206	206	196	200	218	224	199	199	199	199
VIII	205	200	202	200	188	180	188	180	180	186	267	267	178	177	206	206	197	200	217	225	199	199	200	200
IX	205	199	200	200	188	179	188	180	180	186	267	267	178	177	205	205	196	200	215	221	198	199	200	200
X	205	200	202	200	188	181	188	180	180	186	267	267	178	177	206	206	198	200	218	224	199	199	200	200
XI	207	199	199	200	188	181	188	180	180	186	267	267	178	177	206	206	199	200	216	222	199	199	201	201
XII	207	198	199	200	187	181	187	180	180	186	267	267	177	177	206	206	199	200	217	223	199	199	201	201

32. Maataloustarvikkeiden ostohintaindeksi ¹⁾
 Index för inkösprisen på lantbruksförnödenheter ²⁾
 Purchase prices of farm supplies, index numbers ³⁾
 1937—39 = 100

Vuosi ja kuukausi År och månad Year and month	Väkirehut Kraftfoder Concentrated feed		Väkilannoitteet Kraftgödsel Fertilizers		Rakennustarvikkeet Byggnadsmaterial Building supplies		Koneet ja kalusto Maskiner och inventarier Machines and implements		Kaikki maataloustarvikkeet Alla lantbruksförnödenheter All farm supplies	
	1962	1963	1962	1963	1962	1963	1962	1963	1962	1963
1957....	1 174		828		1 843		1 638		1 373	
1958....	1 285		936		1 960		1 806		1 506	
1959....	1 320		1 041		1 990		1 851		1 563	
1960....	1 342		1 084		2 003		1 885		1 594	
1961....	1 259		1 043		2 023		1 931		1 588	
1962....	1 316		1 040		2 065		1 970		1 621	
I....	1 180	1 467	1 054	1 057	2 040	2 109	1 953	1 988	1 587	1 669
II....	1 187	1 474	1 089	1 094	2 040	2 109	1 953	1 988	1 597	1 680
III....	1 280	1 481	1 106	1 110	2 050	2 127	1 970	2 005	1 628	1 694
IV....	1 291	1 490	1 106	1 110	2 050	2 127	1 970	2 005	1 630	1 696
V....	1 291	1 499	1 106	1 110	2 050	2 127	1 970	2 005	1 630	1 698
VI....	1 291		1 106		2 062		1 970		1 632	
VII....	1 292		945		2 062		1 970		1 592	
VIII....	1 305		963		2 062		1 970		1 599	
IX....	1 316		976		2 084		1 975		1 610	
X....	1 443		993		2 084		1 975		1 639	
XI....	1 453		1 011		2 084		1 975		1 645	
XII....	1 467		1 029		2 109		1 988		1 662	

33. Maataloustuotteiden tuottajahintaindeksi ¹⁾
 Index för lantbruksproduktens producentpris ²⁾
 Farm product price index (prices paid to producers) ³⁾
 1937—39 = 100

Vuosi ja kuukausi År och månad Year and month	Kotieläintuotteet ¹⁾ Boskapsprodukter ²⁾ Livestock products ³⁾		Pellonviljelytuotteet ¹⁾ Åkerbruksprodukter ²⁾ Crop products ³⁾		Kaikki maataloustuotteet Alla lantbruksprodukter All farm products	
	1962	1963	1962	1963	1962	1963
1957....	2 140		1 588		1 949	
1958....	2 235		1 764		2 062	
1959....	2 308		1 951		2 176	
1960....	2 484		1 848		2 250	
1961....	2 487		1 781		2 228	
1962....	2 488		1 886		2 266	
I....	2 523	2 527	1 897	1 901	2 294	2 297
II....	2 511	2 540	1 932	1 967	2 298	2 329
III....	2 489	2 595	1 972	2 156	2 304	2 433
IV....	2 472	2 614	1 988	2 137	2 293	2 438
V....	2 452	*2 573	1 957	*2 114	2 269	*2 404
VI....	2 426		1 956		2 253	
VII....	2 446		2 003		2 282	
VIII....	2 442		1 946		2 259	
IX....	2 484		1 742		2 212	
X....	2 536		1 749		2 247	
XI....	2 559		1 870		2 306	
XII....	2 559		1 952		2 336	

¹⁾ Pellervo-Seuran markkinatutkimuslaitoksen laskelmien mukaan — ²⁾ Maito, munat, sianliha, naudanliha, lampaanliha — ³⁾ Vehnä, ruis, ohra, kaura, herne, peruna.

¹⁾ Enligt beräkningar av Pellervo-Sällskapet institut för marknadsforskning — ²⁾ Mjöl, ägg, svinkött, nötkött, färskött — ³⁾ Vete, råg, korn, havre, ärtor, potatis.

¹⁾ Calculated by the Pellervo agricultural society — ²⁾ Milk, eggs, pork, beef, mutton — ³⁾ Wheat, rye, barley, oats, peas, potatoes.

34. Rakennuskustannusindeksi ¹⁾ — Byggnadskostnadsindex ¹⁾ — Building cost index

1951 = 100

Vuosi ja kuukausi År och månad Year and month	Kokonaisindeksi Totalindex Total index		a. Rakennustarvikkeet Byggnadsmaterial Building materials		b. Sivu- ja alaurakat Sido- och underentreprenader By- and subcontractors		c. Työpalkat Arbetslöner Wages		d. Työmaan yleiskulut Allmänna kostnader på arbetsplatsen Overhead costs of the contractor		Kustannuseriä mät a-d yhteensä (rakentajan indeksi) Kostnadspositionerna a-d sammanlagt (byggarens index) Cost groups a-d total (Contractor's index)		e. Asian- tunti- ja palkkiot Sakkun- nigarvoden Experts' fees		f. Rakennuspääoman korot Ränta på byggnadskapitalet Interest on building capital		Kokonaisindeksi huomio- ottaen liikevaihtoveron palautus Totalindex med beaktande av återbäringen av omsättningsskatt Total index after refund of purchase tax		Palautuksen määrä Återbäringens belopp Refund of	
	(1000)	(325)	(225)	(245)	(105)	(900)	(32)	(40)	1 500 mk/m ²	1 600 mk/m ²										
1957...	113		105		113		127		119		114		114		93		110		109	
1958...	117		112		119		124		120		118		118		96		113		113	
1959...	118		110		121		128		121		119		119		97		114		114	
1960...	122		114		123		135		128		123		123		100		118		118	
1961...	128		114		128		148		136		129		129		105		124		124	
1962...	132		114		133		156		148		133		133		109		128		128	
I....	129	135	113	117	131	136	151	158	139	157	130	136	130	136	106	111	125	131	125	131
II....	130	135	113	117	131	136	154	²⁾ 158	140	²⁾ 157	131	136	131	136	106	111	126	131	126	131
III....	130	138	114	117	131	138	153	²⁾ 165	140	160	131	139	131	139	106	113	126	134	126	134
IV....	130	138	114	117	131	139	154	165	140	161	131	139	131	139	107	113	126	134	126	134
V....	130	140	114	117	132	139	153	172	140	163	131	141	131	141	107	115	126	136	126	136
VI....	131	140	114	117	132	139	157	173	140	163	132	142	132	142	108	115	127	136	127	136
VII....	134		114		134		158		154		135		135		110		130		130	
VIII....	134		114		134		159		155		135		135		110		130		130	
IX....	134		115		134		159		155		135		135		110		130		130	
X....	135		115		135		160		156		136		136		111		131		131	
XI....	136		116		135		160		157		137		137		111		132		132	
XII....	135		117		135		158		157		136		136		111		131		131	

¹⁾ Kustannuserien painotus 4-kerroksisen kivitalon (Helsingissä) kustannussuhteiden mukaan. — ²⁾ Palkkojen ja työmaan yleiskulujen, joista lakon vuoksi ei ole saatu tietoja, oletetaan pysyneen ennallaan — ³⁾ Ensimmäiseltä palkanmaksukaudelta lakon päättymisen jälkeen.

¹⁾ De olika kostnadspositionerna viker byggar på kostnadsrelationerna för ett stenhus om 4 våningar (i Helsingfors). — ²⁾ Löner och allmänna kostnader på arbetsplatsen, om vilka uppgifter på grund av strejken saknas antages ha förblivit oförändrade — ³⁾ För den första löneperioden efter strejken.

35. Elinkustannusindeksi Levnadskostnadsindex

Cost of living index

X 1951 = 100

Sosiaalisen tutkimustoimiston laskelmien mukaan.
Enligt beräkningar utförda av Byrån för social forskning.
According to the Bureau of Social Research.

Vuosi ja kuukausi År och månad Year and month	Kokonais- indeksi ¹⁾ Totalindex ¹⁾ Total index ¹⁾	Ryhmäindeksit ja (suluissa) niiden painot ²⁾ Gruppindex o. (inom parent.) deras vikter ²⁾ Group indices and their weights (in parent.) ²⁾				
		Ravinto Föda Food	Asunto Bostad Rent	Lämpö ja valo Bränsle och lyse Heating and lighting	Vaate- tus Bekläd- nad Clothing	Muut menot Övriga utgifter Miscel- laneous
	(100.0)	(38.7)	(12.9)	(4.3)	(12.6)	(31.5)
1957	124	132	260	99	80	117
1958	132	140	277	102	83	129
1959	134	141	280	98	85	134
1960	138	147	298	98	86	136
1961	141	150	310	100	87	137
1962	147	156	327	103	90	143
1962 V ..	146	156	322	102	90	142
VI ..	146	156	322	103	90	143
VII ..	148	158	323	103	90	145
VIII ..	148	158	323	103	90	146
IX ..	148	158	323	104	91	146
X ..	150	158	342	104	91	146
XI ..	150	159	342	105	92	147
XII ..	150	159	342	105	92	147
1963 I ..	150	158	342	105	92	148
II ..	151	159	342	106	92	148
III ..	151	160	342	107	92	148
IV ..	153	163	343	107	92	148
V ..	153	163	343	108	92	149

¹⁾ Tähän sisältyy erittelemättömien menojen ryhmä (3.9), jonka muutokset on edellytetty samoiksi kuin kokonaisindeksin — ²⁾ Vuodesta 1958 alkaen elinkustannusindeksin painot ovat samat kuin kuluttajan hintaindeksin.

¹⁾ Här ingår gruppen ospecificerade utgifter (3.9); förändringarna inom denna har ansetts motsvara förändringarna inom totalindex — ²⁾ Fr. o. m. år 1958 är vikterna för levnadskostnadsindex desamma som för konsumentprisindex.

¹⁾ Including a group (3.9), not specified — ²⁾ Beginning 1958 these weights are the same as those used for the consumer price index.

36. Kuluttajan hintaindeksi Konsumentprisindex

Consumer price index

X—XII 1957 = 100

Sosiaalisen tutkimustoimiston laskelmien mukaan.
Enligt beräkningar utförda av Byrån för social forskning.
According to the Bureau of Social Research.

Vuosi ja kuukausi År och månad Year and month	Kokonais- indeksi ¹⁾ Totalindex ¹⁾ Total index ¹⁾	Ryhmäindeksit ja (suluissa) niiden painot Gruppindex o. (inom parentes) deras vikter Group indices and their weights (in parentheses)				
		Ravinto Föda Food	Asunto Bostad Rent	Lämpö ja valo Bränsle och lyse Heating and lighting	Vaate- tus Bekläd- nad Clothing	Muut menot Övriga utgifter Miscel- laneous
	(100.0)	(38.7)	(12.9)	(4.3)	(12.6)	(31.5)
1957	103	103	102	99	103	105
1958	105	103	104	95	105	109
1959	108	108	110	95	107	111
1960	110	110	115	97	109	111
1961	115	115	121	100	112	117
1962 V ..	114	114	119	99	112	116
VI ..	115	114	119	100	112	116
VII ..	116	116	120	100	112	118
VIII ..	116	116	120	100	112	119
IX ..	116	116	120	101	113	119
X ..	117	116	127	101	113	119
XI ..	118	117	127	101	114	120
XII ..	118	117	127	102	114	120
1963 I ..	118	116	127	102	114	120
II ..	118	117	127	103	114	120
III ..	119	118	127	104	114	121
IV ..	120	120	127	104	114	121
V ..	120	120	127	105	115	121

37. Palkkaindeksisarjoja — Löneindexserier — Wage indexes

1957 = 100

Vuosi ja neljännes År och kvartal Year and quarter	Maataloustyöväki ¹⁾ Lantbruksarbetare ¹⁾ Agricultural workers			Teollisuustyöväki ¹⁾ Industriarbetare ¹⁾ Industrial workers			Valtion virkamiehet ⁴⁾ Statens tjänstemän ⁴⁾ State employees				
	Miehet Män Men	Naiset Kvinnor Women	Yhteensä Summa Total	Miehet Män Men	Naiset Kvinnor Women	Yhteensä Summa Total	Palkkausluokat — Avlöningsklasser — Salary classes (1957)				Yhteensä Summa Total
							33—43	25—32	15—24	6—14	
1958	103	103	103	105	104	105	104	105	106	106	106
1959	106	106	106	111	109	111	108	108	110	112	110
1960	113	110	112	119	115	118	112	112	115	118	115
1961	119	113	117	128	124	127	121	123	123	127	124
1962	121	118	120	136	131	134	131	131	129	132	130
1961 I ..	119	113	117	126	122	125	116	117	120	124	121
II ..	117	112	115	128	123	127	116	118	120	124	121
III ..	118	113	116	129	124	127	123	126	125	128	126
IV ..	123	115	120	130	125	128	126	130	128	131	129
1962 I ..	121	115	119	134	130	133	126	130	128	131	129
II ..	120	116	119	137	131	135	126	130	128	131	129
III ..	120	119	120	137	131	135	126	130	128	131	129
IV ..	124	120	122	137	132	135	146	136	132	134	134
1963 I ..	131	129	130				159	145	135	137	139

¹⁾ Laadittu Sosiaalisen tutkimustoimiston laskelmien mukaan — ²⁾ I neljännes tarkoittaa helmikuun, II nelj. toukokuun, III nelj. elokuun ja IV nelj. marraskuun palkkoja — ³⁾ N.k. arkipyhäkorvaukset ml. — ⁴⁾ Vain peruspalkat paitsi B-palkkaluokkiin siirtyneistä, joiden ennen siirtymävaihetta (1. 10. 1962) nauttimat ikä- ja kalliinpaikanlisät on otettu arvioituina huomioon.

¹⁾ Enligt beräkningar utförda av Byrån för social forskning — ²⁾ I kvartalet avser februari, II kvartalet maj, III kvartalet augusti och IV kvartalet november — ³⁾ Inkl. s.k. helgdagsersättningar — ⁴⁾ Endast grundlönen utom för de tjänstemän, vilkas lön. utgår enl. B-löneklasserna; för dem har tidigare (före den 1. 10. 1962) uppburna ålders- o. dyrorstillsägg uppskattats.

38. Työllisyys ja työpanos

Sysselsättning och arbetsinsats

Employment and labour input

Työvoimatutkimuksen mukaan (otoksen suuruus oli 20 000 henkeä vv. 1959—60 ja 30 000 henkeä vv. 1961—63)

Enligt arbetskraftsundersökningen (urvalet omfattade 20 000 personer åren 1959—60 och 30 000 personer åren 1961—63)

According to the Labour Force Sample Survey (size of sample 20 000 persons in 1959—60 and 30 000 persons in 1961—63)

Vuosi ja kuukausi ¹⁾ År och månad ¹⁾ Year and month ¹⁾	15 vuotta täyttänyt väestö Befolkning 15 år och äldre Population 15 years and over	Työvoima Arbetskraften Labour force	Työllinen työvoima — Sysselsatta — Employed											
			Yhteensä ²⁾ Summa ²⁾ Total ²⁾	Yrittäjät, avustavat perheenjäsenet Företagare, medhjälpare familjemedlemmar Self-employed and family workers	Työntekijät Arbetare Manual employees	Toimihenkilöt Funktionärer Other employees	Maatalous Lantbruk Agriculture	Metsätalous Skogsbruk Forestry	Teollisuus, käsityö Industri, hantverk Mining, manufacturing, electricity, etc.	Talonrakennus Husbyggnad House construction	Maa- ja vesirakennus Anläggningsverksamhet Other construction	Kauppa, pankit, vakuutus, kiinteistö Handel, banker, försäkring, fastigheter Commerce	Liikenne Samfärdsel Transport, storage, communication	Palvelukset ym. Tjänster mm. Services etc.
	1 000						ISIC 01	ISIC 02	ISIC 1—3,5	ISIC 4	ISIC 4	ISIC 6	ISIC 7	ISIC 03—04,8
1959 ...	3 063	2 096	2 048	759	849	438	653	118	452	99	96	219	116	294
1960 ...	3 110	2 149	2 117	752	880	483	614	140	478	119	77	232	141	315
1961 ³⁾ ...	3 136	2 146	2 120	732	897	489	622	140	478	122	64	249	130	313
1962 ³⁾ ...	3 196	2 173	2 146	711	909	525	580	120	503	129	72	268	139	335
1962 ³⁾ IV	3 183	2 130	2 104	696	894	514	526	154	498	109	76	260	139	339
V	3 188	2 156	2 140	720	899	520	604	94	500	125	72	263	140	341
VI	3 193	2 258	2 242	753	949	539	615	96	521	159	76	282	144	346
VII	3 198	2 268	2 249	762	945	542	676	67	517	150	75	282	144	337
VIII	3 203	2 259	2 240	761	933	546	661	64	517	156	77	284	144	336
IX	3 208	2 180	2 165	735	897	532	660	60	505	136	70	267	135	332
X	3 213	2 155	2 135	705	900	530	629	68	497	136	72	266	136	331
XI	3 218	2 148	2 116	696	886	534	580	102	500	132	68	268	134	333
XII	3 223	2 154	2 110	696	877	537	531	137	493	126	71	275	138	337
1963 ³⁾ I	3 229	2 135	2 084	660	890	534
II	3 233	2 123	2 074	652	888	534
III	3 238	2 124	2 079	669	876	534
IV	3 243	2 132	2 097	687	875	535

Vuosi ja kuukausi ¹⁾ År och månad ¹⁾ Year and month ¹⁾	Työpanos — Arbetsinsats — Labour input										
	Yhteensä Summa Total	Palkattu työ Avlönat arbete Paid labour	Maatalous—Lantbruk— Agriculture	Metsä- talous Skogsbruk Forestry	Teollisuus, käsityö Industri, hantverk Mining, manu- facturing, electricity etc.	Talon- rakennus Hus- byggnad House con- struction	Maa- ja vesi- rakennus Anlägg- ningsverk- samhet Other con- struction	Kauppa, pankit, vakuutus, kiinteistö Handel, banker, försäkring, fastigheter Commerce	Liikenne Sam- färdsel Transport, storage, communi- cation	Palve- lukset ym. Tjänster mm. Services etc.	ISIC 03—04,8
	ISIC 01		ISIC 02	ISIC 1—3,5	ISIC 4	ISIC 4	ISIC 6	ISIC 7			
1959 ...	1 725	1 180	450	408	110	414	94	92	203	106	258
1960 ...	1 796	1 244	420	381	128	439	114	76	215	128	276
1961 ³⁾ ...	1 830	1 278	450	413	132	444	117	60	234	119	276
1962 ³⁾ ...	1 866	1 354	417	382	113	467	124	67	252	128	298
1962 ³⁾ IV	1 847	1 363	363	334	143	474	106	67	246	128	318
V	1 900	1 369	442	418	91	482	124	67	248	130	316
VI	1 896	1 359	453	421	96	475	147	71	256	132	264
VII	1 790	1 216	510	462	62	401	135	70	247	127	237
VIII	1 876	1 319	490	443	60	465	151	70	252	128	259
IX	1 925	1 378	496	445	59	481	135	67	255	128	305
X	1 917	1 387	463	414	66	481	136	68	255	130	319
XI	1 892	1 382	417	383	98	480	128	67	258	127	318
XII	1 873	1 378	375	345	132	472	118	66	267	130	314
1963 ³⁾ I	1 830	1 351	349	327	177	465	94	54	256	124	311
II	1 819	1 332	338	326	175	462	87	67	254	125	311
III	1 841	1 328	386	355	131	467	95	67	259	129	307

1 000 työvuosia ja -kuukausia — 1 000 manår och -månader — 1 000 man-years and man-months

¹⁾ Keskimäärin — ²⁾ Ml. henkilöt, joiden ammattiasema tai elinkeino on tuntematon — ³⁾ Luvut korjattu — ⁴⁾ Keskimäärin kaikkina arkipäivinä.¹⁾ I medeltal — ²⁾ Inkl. personer med okänd yrkesställning eller näring — ³⁾ Korrigerade tal — ⁴⁾ I medeltal per alla vardagar.¹⁾ Average — ²⁾ Incl. persons with unknown status or kind of activity — ³⁾ Corrected figures — ⁴⁾ Average on all week-days.

39. Työnhakijat ja avoimet työpaikat työnvälitystoimistoissa kuukauden vaihteessa — Arbetssökande och lediga platser i arbetsförmedlingsbyråerna vid månads-skiftet — Applicants and vacancies in employment exchange offices at the turn of the month

Tiedot vuosilta 1960—61 perustuvat työnvälitystoimistojen kuukauden viimeisellä viikolla laatimiin tilastoihin, jotka kuvaavat työvoiman kysynnän ja tarjonnan suhdetta tilastointokohdella — Uppgifterna för 1960—61 grundar sig på den statistik arbetsförmedlingsbyråerna uppgör under månadens sista vecka och återspeglar förhållandet mellan efterfrågan på och utbudet av arbetskraft vid tidpunkten för statistikens uppgörande — For 1960—61 the information is based upon statistics made by the employment exchange offices during last week of month and reflecting the relation between labour demand and supply at the time being

1. 1. 1962 lähtien tiedot perustuvat työnvälitystoimistojen kuukauden ensimmäisenä päivänä laatimiin tilastoihin — Fr. o.m. 1. 1. 1962 grundar sig uppgifterna på den statistik arbetsförmedlingsbyråerna uppgör, den första i varje månad — Beginning Jan. 1, 1962 the information is based upon statistics made by the employment exchange offices on the 1st of the month.

Vuosi ja kuukausi År och månad Year and month	Työnhakijoita Arbetsökande Applicants for work	Avoimia työpaikkoja Lediga platser Vacancies	Näistä — Därav — Of which										Toimihenkilöt Funktionärer Salaried employees	
			Työntekijöitä — Arbetare — Wage earners											
			Maatalous Lantbruk Agriculture		Metsätalous Skogsbruk Forestry		Teollisuus, käsityö Industri, hantverk Mining, manufacturing, electricity, etc.		Rakennus- toiminta Byggnads- verksamhet Construction		Palvelukset ¹⁾ Tjänster ¹⁾ Services ¹⁾			
Työnhakijoita Arbetsökande Applicants for work	Avoimia työpaikkoja Lediga platser Vacancies	Työnhakijoita Arbetsökande Applicants for work	Avoimia työpaikkoja Lediga platser Vacancies	Työnhakijoita Arbetsökande Applicants for work	Avoimia työpaikkoja Lediga platser Vacancies	Työnhakijoita Arbetsökande Applicants for work	Avoimia työpaikkoja Lediga platser Vacancies	Työnhakijoita Arbetsökande Applicants for work	Avoimia työpaikkoja Lediga platser Vacancies	Työnhakijoita Arbetsökande Applicants for work	Avoimia työpaikkoja Lediga platser Vacancies			
1961	9 474	8 828	237	514	263	5 245	736	713	2 468	228	141	643	1 718	536
1962	14 100	8 541	548	680	611	3 290	2 204	1 064	4 282	656	1 121	1 486	2 392	1 193
1962 V	10 479	15 060	375	1 682	211	5 899	972	1 934	1 436	1 780	995	1 873	2 407	1 582
VI	8 035	10 469	284	693	245	4 872	1 384	1 422	1 362	664	919	1 249	1 676	1 299
VII	9 140	10 332	260	632	177	4 617	2 672	1 197	1 056	913	1 029	1 421	1 963	1 220
VIII	10 253	10 746	289	474	268	4 425	1 848	1 353	1 522	788	1 313	2 472	2 781	1 247
IX	11 536	12 146	337	1 842	279	4 774	2 044	1 271	1 784	1 233	1 359	1 735	3 062	1 069
X	15 418	7 774	750	514	546	3 484	2 825	774	3 482	684	1 512	1 164	3 202	1 084
XI	20 230	4 600	1 244	267	1 167	1 317	3 784	562	6 211	242	1 362	1 041	2 919	1 099
XII	20 470	3 683	940	208	1 305	872	5 294	413	7 460	166	798	1 129	1 930	843
1963 I	28 123	3 632	1 145	225	1 306	863	4 793	322	11 646	188	1 647	1 016	3 324	971
II	29 630	3 412	941	245	1 283	500	7 490	363	11 536	176	1 506	959	3 005	1 107
III	31 431	3 928	838	305	1 296	501	9 257	495	10 920	161	1 567	1 247	3 309	1 154
IV	24 921	7 124	696	592	961	1 234	6 483	902	7 100	676	1 570	1 956	3 470	1 524
V	16 272	10 162	394	1 248	317	2 968	3 835	1 203	2 628	925	1 154	1 935	2 874	1 600

¹⁾ Ennen 1. 1. 1962 vain koti- j.m.s. taloustoimet — Före 1. 1. 1962 endast hem- o.a. hushållsarbete — Before Jan. 1, 1962 only domestic work, etc.

40. Julkinen työnvälitystoiminta — Offentlig arbetsförmedling — Public employment exchange service

Tiedot perustuvat työnvälitystoimistojen kuukausittain laatimiin toimintakertomuksiin
Uppgifterna grundar sig på arbetsförmedlingsbyråernas månatliga verksamhetsberättelser
Information is based upon monthly reports of the employment exchange offices

Vuosi ja kuukausi År och månad Year and month	Työnhakemuksia ¹⁾ Arbetsansökningar ¹⁾ Applications for work ²⁾			Tarjottuja paikkoja Lediga platser Vacancies offered			Työnvälityksiä Förmedlade platser Filled vacancies			Työnhakijoita välitetty muulle kun kotipaikkakunnalle ³⁾ Arbetsökande formidats annan ort än hemorten ³⁾ Inter-local placements ³⁾
	Miehet Män Men	Naiset Kvinnor Women	Yhteensä Summa Total	Miehet Män Men	Naiset Kvinnor Women	Yhteensä Summa Total	Miehet Män Men	Naiset Kvinnor Women	Yhteensä Summa Total	
1959	385 210	111 168	496 378	151 824	62 247	214 071	145 548	48 978	194 526	
1960	316 836	107 624	424 460	202 927	76 514	279 441	175 728	57 070	232 798	
1961	273 013	110 771	383 784	231 263	91 565	322 828	175 085	62 008	237 093	63 878
1962	276 638	125 452	402 090	259 732	115 830	375 562	208 825	79 585	288 410	60 449
1962 V	25 192	14 919	40 111	32 080	13 643	45 723	22 004	9 653	31 657	5 156
VI	18 348	10 251	28 599	21 864	10 025	31 889	17 802	8 066	25 868	5 982
VII	16 442	11 466	27 908	18 973	8 807	27 780	14 805	5 690	20 495	4 979
VIII	16 738	10 636	27 374	19 902	11 110	31 012	15 957	6 762	22 719	4 759
IX	20 869	12 426	33 295	27 272	11 897	39 169	21 305	8 615	29 920	6 088
X	26 797	12 047	38 844	27 184	10 671	37 855	24 161	8 588	32 749	7 104
XI	29 053	9 614	38 667	19 730	7 995	27 725	18 638	6 080	24 718	5 363
XII	22 904	7 785	30 689	13 363	6 614	19 977	12 377	4 915	17 292	2 590
1963 I	46 504	16 758	63 262	19 095	9 936	29 031	15 417	5 992	21 409	3 864
II	28 837	8 844	37 681	14 269	6 610	20 879	12 911	4 902	17 813	2 805
III	26 523	13 535	40 054	14 412	7 237	21 649	12 354	5 121	17 475	2 480
IV	22 480	11 541	34 021	22 048	10 767	32 815	17 664	7 079	24 743	3 779
V	28 808	19 662	48 470	30 870	16 095	46 965	24 674	11 630	36 304	6 277

¹⁾ 1. 1. 1962 lähtien työnhakijoita — ²⁾ Vain toiselle paikkakunnalle asumaan jääneet työnhakijat — ³⁾ Fr.o.m. 1962 1. 1. arbetssökande — ⁴⁾ Endast sökande som bosatt sig på annan ort — ⁵⁾ Beginning Jan. 1, 1962 applicants for work — ⁶⁾ Only applicants for work who have taken up residence at a place other than their domicile.

41. Markkinapuutavaran hakkuissa käytetty työvoima — Arbetskraften vid avverkning av marknadsvirke — Labour force in logging for sale

Kuukauden lopussa ¹⁾ Vid utgången av ²⁾ End of	Työntekijöitä — Arbetare — Workers, 1 000						Hevosia ajotöissä Hästar i körning Horses in hauling 1 000					
	Hakkuutöissä Huggning Felling	Ajotöissä Körning Hauling	Kuorintöissä Barking Barking	Uittotöissä Flottning Floating	Muissa töissä Annat arbete Other work	Yhteensä Summa Total						
	1962	1963	1962	1963	1962	1963		1962	1963			
1958 I.	79	58	2) 29	3) 15	14	151	53					
1959 I.	62	52	2) 18	3) 13	16	130	45					
1960 I.	81	69	2) 23	3) 14	15	165	60					
1961 I.	90	70	2) 32	3) 13	13	173	60					
1962 I.	88	65	2) 33	3) 12	13	166	55					
1963 I.	67	51	2) 22	3) 19	19	137	45					
I ..	88	67	65	51	—	—	13	19	166	137	55	45
II ..	70	56	60	44	—	—	13	20	143	120	48	41
III ..	35	32	40	28	8	6	9	15	92	81	30	24
IV ..	15	14	9	4	33	22	3	3	67	55	5	4
V ..	22	23	—	—	13	6	12	10	22	22	68	61
VI ..	29	—	—	—	3	—	10	18	60	—	—	—
VII ..	19	—	—	—	1	—	8	10	38	—	—	—
VIII ..	33	—	—	—	—	—	5	—	52	—	—	—
IX ..	40	—	—	—	—	—	2	—	57	—	—	—
X ..	51	—	7	—	—	—	—	10	68	—	7	—
XI ..	61	—	14	—	—	—	—	7	82	—	7	—
XII ..	62	—	25	—	—	—	—	13	100	—	22	—

¹⁾ Kutakin vuotta edustaa työllisyyskauden maksimikuukausi — Varje år representeras av maximimånaden för sysselsättningsperioden.

²⁾ 30. IV — ³⁾ 31. V.

42. Työmäärärahoihin palkattu valtion ja kuntien työvoima — Med arbetsanslag anställd statlig och kommunal arbetskraft — Labour force in public works

Vuosi ja kuukausi År och månad Year and month	Valtion töissä I statens arbeten In state works	Kuntien töissä I kommunernas arbeten In communal works	Yhteensä Summa Total			
	1 000					
Keskimäärin päivässä — I medeltal per dag — Daily average						
1959 ..	66	44	110			
1960 ..	60	35	95			
1961 ..	48	35	83			
1962 ..	48	36	84			
Kuukauden lopussa — Vid utgången av månaden — End of month						
	1962	1963	1962	1963	1962	1963
I ..	50	54	36	40	86	94
II ..	55	58	37	41	92	99
III ..	56	60	37	40	93	100
IV ..	50	53	36	41	86	94
V ..	52	54	36	40	88	94
VI ..	50	—	36	—	86	—
VII ..	46	—	35	—	81	—
VIII ..	44	—	34	—	78	—
IX ..	42	—	33	—	75	—
X ..	44	—	34	—	78	—
XI ..	45	—	37	—	82	—
XII ..	45	—	35	—	80	—

**43. Työnseisaukset
Arbetsinställelser
Work stoppages**

Vuosi ja kuukausi År och månad Year and month	Työntekijöitä Arbetare Workers affected	Menetettyjä työpäiviä Förlorade arbetsdagar Working days lost
1957	58 716	222 672
1958	14 365	45 185
1959	19 764	429 639
1960	19 285	96 209
1961	45 800	41 437
1962	6 963	33 052
1961 XI	738	688
1961 XII	42	220
1962 I	185	1 771
1962 II	79	259
1962 III	358	2 049
1962 IV	271	1 057
1962 V	3 038	8 191
1962 VI	1 659	15 446
1962 VII	147	877
1962 VIII	314	1 809
1962 IX	763	1 386
1962 X	79	89
1962 XI	30	78
1962 XII	40	40
1963 I	33 172	152 142
1963 II	33 630	436 160
1963 III	32 693	613 529
1963 IV	*8 970	*32 279
1963 V	*32 191	*5 875

**44. Avoimet työpaikat työnvälityksessä ja rekisteröity työttömyys. Koko valtakunta
Lediga platser vid arbetsförmedling och registrerad arbetslöshet. Hela riket
Vacancies in employment exchange and registered unemployment. Whole country**

Vuosi ja kuukausi År och månad Year and month	Avoimia työpaikkoja Lediga platser Vacancies	Työttömät työnhakijat työnvälityksessä Arbetslösa arbetsökande vid arbetsförmedling Unemployed applicants for work registered in employment exchange		
	Yhteensä Summa Total	Työttömyyskassojen jäseniä Medlemmar av arbetslöshetskassor Members of unemployment funds	Työttömyyskortistoissa I arbetslöshetsregistren In unemployment registers	
		Yhteensä Summa Total	Työttömyyskorvauksen saajia Arbetslöshetsersättningstagare Recipients of unemployment assistance	
Luku — Antal — Number				
Keskimäärin päivässä — I medeltal per dag — Daily average				
1959	7 146	—
1960	5 257	..	1 560	—
1961	8 828	8 153	294	133
1962	8 542	10 299	419	149
Kuukauden lopussa — Vid utgången av månaden — End of month				
1962 V	15 060	7 212	1 180	—
1962 VI	10 469	5 668	1 480	—
1962 VII	10 332	6 391	2 777	—
1962 VIII	10 745	6 359	1 944	—
1962 IX	12 146	6 931	2 115	—
1962 X	7 774	10 304	3 155	35
1962 XI	4 600	14 542	4 330	479
1962 XII	3 683	16 033	8 073	799
1963 I	3 632	22 820	10 331	479
1963 II	3 412	24 735	13 399	398
1963 III	3 928	24 610	13 878	485
1963 IV	7 124	24 921	7 640	247
1963 V	10 162	10 570	2 906	—

45a. Osakeyhtiöiden lukumäärät ja osakepääomat sekä niissä tapahtuneet muutokset — Aktiebolagens antal och aktiekapital samt förändringarna i dessa — Number and share capital of joint stock companies

Vuosi ja neljännes År och kvartal Year and quarter	Kiinteistöjen omistus Fastighetsbesittning Real estate		Maatalous Lantushållning Agriculture		Teollisuus Industri Manufacturing		Siltä — Därav — Of which				Liikenne Samfärdsel Transport and communication		Kauppa Handel Commerce		Luotonanto ja vakuutus Kreditväsen o. försäkring Banking and insurance		Yhteensä Summa Total			
	Luku Antal No.	Osake- pääoma Aktie- kapital Share capital 1000000 nmk	Luku Antal No.	Osake- pääoma Aktie- kapital Share capital 1000000 nmk	Luku Antal No.	Osake- pääoma Aktie- kapital Share capital 1000000 nmk	Metalli- teollisuus Metall- industri Metals		Puu- ja pa- periteollisuus Trä- o. pap- persindustri Wood and paper		Luku Antal No.	Osake- pääoma Aktie- kapital Share capital 1000000 nmk	Luku Antal No.	Osake- pääoma Aktie- kapital Share capital 1000000 nmk	Luku Antal No.	Osake- pääoma Aktie- kapital Share capital 1000000 nmk	Luku Antal No.	Osake- pääoma Aktie- kapital Share capital 1000000 nmk	Luku Antal No.	Osake- pääoma Aktie- kapital Share capital 1000000 nmk
							Luku Antal No.	Osake- pääoma Aktie- kapital Share capital 1000000 nmk	Luku Antal No.	Osake- pääoma Aktie- kapital Share capital 1000000 nmk										

Kokonaislukumäärät ja osakepääomat — Totalantal och aktiekapital — Total number and total share capital

1956...	7 223	359	556	9	10 470	830	2 347	159	1 555	234	1 546	43	6 909	134	106	117	29 173	1 516
1957...	7 601	469	552	11	10 542	934	2 376	167	1 547	277	1 564	46	7 003	158	105	118	29 766	1 763
1958...	7 955	575	551	11	10 657	1 054	2 423	208	1 550	315	1 584	57	7 107	178	107	123	30 400	2 026
1959...	8 424	720	546	11	10 773	1 118	2 440	218	1 547	341	1 603	62	7 219	192	110	131	31 148	2 266

45b. Osakeyhtiöiden lukumäärät ja osakepääomat sekä niissä tapahtuneet muutokset¹⁾ — Aktiebolagens antal och aktiekapital samt förändringarna i dessa¹⁾ — Number and share capital of joint stock companies

Vuosi ja neljännes År och kvartal Year and quarter	Maa- ja metsätalous ²⁾ Lant- och skogshus- hållning ²⁾ Agriculture and forestry ²⁾		Teollisuus Industri Manufacturing		Rakennus- toiminta Byggnads- verksamhet Construction		Kauppa Handel Commerce		Luotto- ja vakuutus- laitokset Kredit- och försäkrings- anstalter Banking and insurance		Kiinteistöt ja kiinteistö- jen välitys Fastigheter o. fastighets- förmedling Real estates and estate agency		Liikenne Samfärdsel Transport, com- munication		Palvelukset Tjänster Services		Yhteensä Summa Total	
	Luku Antal No.	Osake- pääoma Aktie- kapital Share capital 1000000 nmk	Luku Antal No.	Osake- pääoma Aktie- kapital Share capital 1000000 nmk	Luku Antal No.	Osake- pääoma Aktie- kapital Share capital 1000000 nmk	Luku Antal No.	Osake- pääoma Aktie- kapital Share capital 1000000 nmk	Luku Antal No.	Osake- pääoma Aktie- kapital Share capital 1000000 nmk	Luku Antal No.	Osake- pääoma Aktie- kapital Share capital 1000000 nmk	Luku Antal No.	Osake- pääoma Aktie- kapital Share capital 1000000 nmk	Luku Antal No.	Osake- pääoma Aktie- kapital Share capital 1000000 nmk	Luku Antal No.	Osake- pääoma Aktie- kapital Share capital 1000000 nmk

Kokonaislukumäärät ja osakepääomat — Totalantal och aktiekapital — Total number and total share capital

1960 ..	518	4.269	333	1 205.31	1 270	27.31	7 469	199.93	113	132.72	9 065	831.18	1 668	63.03	2 575	33.11	32 011	2 496.85
1961 ..	520	4.329	448	1 301.51	1 339	32.19	7 573	220.58	111	165.78	9 769	997.39	1 697	74.14	2 616	34.86	33 073	2 830.77
*1962 ..	519	10.319	541	1 358.76	1 400	35.85	7 660	228.18	110	193.78	10 582	1 201.97	1 739	81.30	2 669	40.86	34 220	3 151.01

Perustetut osakeyhtiöt — Grundade aktiebolag — Joint stock companies established

1961 ..	4	0.07	245	11.92	97	1.33	215	2.64	—	—	752	141.02	48	1.07	72	0.89	1 433	158.94
*1962 ..	2	5.00	233	25.46	98	2.15	193	2.92	3	1.87	901	179.12	68	1.17	86	1.68	1 584	219.37
*1962 II	—	—	57	1.88	23	1.05	40	0.77	1	0.82	211	41.05	11	0.32	21	0.51	364	46.40
III	1	5.00	52	20.83	22	0.32	44	0.65	—	—	253	42.13	17	0.29	14	0.22	403	69.44
IV	—	—	52	0.84	30	0.44	59	0.77	—	—	244	54.17	17	0.06	20	0.27	422	56.55
*1963 I	1	0.01	57	1.35	16	0.12	63	0.88	1	0.01	153	34.60	18	0.25	14	2.29	323	39.51

Osakepääoman korotukset — Förhöjningar av aktiekapital — Increases of share capital

1961 ..	—	—	120	90.28	20	3.86	103	18.52	8	33.78	164	25.37	47	11.08	24	1.28	486	184.17
*1962 ..	3	1.00	142	41.55	20	2.08	91	6.08	7	26.90	198	29.66	44	6.58	43	4.82	548	118.67
*1962 II	—	—	31	6.66	3	0.23	23	0.66	3	23.05	45	8.86	7	0.10	9	3.49	121	43.05
III	—	—	31	17.87	5	0.42	16	1.46	—	—	50	8.23	11	0.25	10	0.44	123	28.67
IV	3	1.00	44	9.69	6	1.14	23	2.89	2	0.71	59	9.12	11	5.50	13	0.28	161	30.33
*1963 I	—	—	42	37.96	6	0.27	26	3.01	2	14.50	47	15.10	13	1.42	11	0.23	147	72.49

Vararikon tehneet ja toimintansa lopettaneet osakeyhtiöt — Aktiebolag, vilka gjort konkurs, samt upplösta aktiebolag
Joint stock companies entered into bankruptcy, and dissolved

1961 ..	2	0.01	120	2.42	31	0.38	110	1.36	2	0.02	53	0.91	21	0.55	32	0.26	371	5.91
*1962 ..	3	0.01	140	9.74	37	0.57	106	1.20	4	0.77	88	2.49	26	0.59	33	0.50	437	15.87
*1962 II	2	0.01	35	3.33	14	0.29	18	0.47	1	0.13	17	1.11	6	0.02	9	0.12	102	5.48
III	—	—	23	0.75	11	0.12	22	0.08	—	—	14	0.04	1	0.01	7	0.03	78	1.03
IV	1	0.00	36	4.19	5	0.13	26	0.18	2	0.63	28	0.68	9	0.18	7	0.02	114	6.01
*1963 I	3	0.00	31	4.33	5	0.13	16	0.10	—	—	27	3.63	1	0.00	7	0.04	90	8.23

¹⁾ Toimialanimikkeistöä on muutettu ja sijoitus toimialoihin tarkistettu — ²⁾ Tähän sisältyy kalastus.

³⁾ Branschnomenklaturen har omändrats o. fördelningen på branscher reviderats — ⁴⁾ Häri ingår fiskeri.

⁵⁾ Including fisheries.

46. Virelle pannut vararikot
Anhängiggjorda konkursmål
Bankruptcies

Vuosi, ja neljännes År och kvartal Year and quarter	Yksityshenkilöt Enskilda personer Individual persons					Osakeyhtiöt Aktiebolag Joint stock companies					Muut yhteisöt Andra sammanslutningar Others					Kalkkiaan Inalles Total
	Maanviljelys Jordbruk Agriculture	Kauppa Handel Commerce	Teollisuus Industri Manufacture	Muut Övriga Others	Yhteensä Summa Total	Maanviljelys Jordbruk Agriculture	Kauppa Handel Commerce	Teollisuus Industri Manufacture	Muut Övriga Others	Yhteensä Summa Total	Maanviljelys Jordbruk Agriculture	Kauppa Handel Commerce	Teollisuus Industri Manufacture	Muut Övriga Others	Yhteensä Summa Total	
	Luku — Antal — Number															
1957 ...	18	288	115	232	653	—	137	171	59	367	—	9	19	9	37	1 057
1958 ...	17	256	101	192	566	—	148	125	42	315	—	21	13	3	37	918
1959 ...	8	208	93	179	488	—	144	85	43	272	—	16	5	10	31	791
1960 ...	8	198	121	175	502	1	137	91	58	287	1	22	10	7	40	829
1961 ...	9	174	108	424	715	—	77	114	77	268	1	8	5	13	27	1 010
*1962 ...	9	152	25	397	583	—	61	81	72	214	—	14	3	12	29	826
1960 I	5	54	28	29	116	—	51	27	17	95	—	9	3	2	14	225
II	2	37	16	41	96	—	29	15	6	50	1	8	1	1	11	157
III	1	40	24	34	99	1	35	28	13	77	—	3	2	1	6	182
IV	—	67	53	71	191	—	22	21	22	65	—	2	4	3	9	265
1961 I	4	50	32	32	118	—	13	33	13	59	—	—	—	1	1	178
II	2	34	21	54	111	—	13	22	16	51	1	—	2	5	8	170
III	1	28	31	107	167	—	13	21	18	52	—	8	3	—	11	230
IV	2	62	24	231	319	—	38	38	30	106	—	—	—	7	7	432
*1962 I	—	33	1	108	142	—	16	24	38	78	—	6	1	4	11	231
II	4	27	6	73	110	—	10	16	12	38	—	5	—	3	8	156
III	—	28	13	48	89	—	13	15	17	45	—	1	1	—	2	136
IV	5	64	5	168	242	—	22	26	5	53	—	2	1	5	8	303
*1963 I	4	65	1	82	152	—	35	13	21	69	—	7	1	4	12	233

47. Valtionvelka
Statsskulden
State debt

Suomen Pankin taloustieteellisen tutkimuslaitoksen laskelmien mukaan
Enligt beräkningar utförda av Finlands Banks institut för ekonomisk forskning
Calculated by the Bank of Finland Institute for Economic Research

	1959 XII	1960 XII	1961 XII	*1962 XII	1963 III	1963 IV	1963 V
	Milj. nmk = 100 milj. vnk — gmk — old mk						
Lainat — Lån — Loans	631	609	656	670	710	712	716
IMF:lle annetut velkakirjat — At IMF utfärdade skuldsedlar — Promissory notes given to IMF	135	135	135	135	135	135	135
Ulkomainen velka — Utländsk skuld — External debt	766	744	791	805	845	847	851
Lainat — Lån — Loans	722	744	757	936	1 021	1 023	1 017
Vekseliluotto — Växelkredit — Bills	41	30	24	61	36	27	95
Korvausobligaatit ja niiden kaltaiset velkasitoumukset ¹⁾ — Ersättningsobligationer och liknande skuldförbindelser ¹⁾ — Indemnity bonds and similar commitments ¹⁾	65	44	26	18	16	15	14
Investointitilit — Investeringskonton — Investment accounts	14	28	39	50	46	45	45
Kassavelka (netto) — Kassaskuld (netto) — Cash debt (net)	— 72	— 172	— 137	..	— 101	— 88	..
Nettovelka Suomen Pankille — Nettoskuld till Finlands Bank — Net debt to Bank of Finland	— 4	— 22	14	— 5	— 1	— 2	— 1
Lyhytaikainen velka Postisäästöpankille — Kortfristig skuld till Postsparbanken — Short-term debt to Post Office Savings Bank	149	114	166	160	165	153	..
Minus: Kassavarat — Kassamedel — Cash holdings	— 217	— 264	— 317	..	— 265	— 239	..
Kotimainen velka — Inhemsk skuld — Internal debt	770	674	709	..	1 018	1 022	..
Koko velka — Hela skulden — Total debt	1 536	1 418	1 500	..	1 863	1 869	..

¹⁾ Ilman indeksikorotuksia.

²⁾ Utan indextillägg.

³⁾ Excluding index premiums.

48. Valtion kassatulot
Statens kassainkomster
Cash revenue of the State

Suomen Pankin taloustieteellisen tutkimuslaitoksen laskelmien mukaan — Enligt beräkningar utförda av Finlands Banks Institut för ekonomisk forskning — Calculated by the Bank of Finland Institute for Economic Research

Tulot — Inkomster — Revenue	1960	1961	1962 I—XI	1962 I—IV	1963 I—IV	1963 IV
	Milj. nmk = 100 milj. vmk — gmk — old mk					
Tulo- ja omaisuusvero (netto) ¹⁾ — Inkomst- och förmögenhetsskatt (netto) ¹⁾ — <i>Income and property tax (net)</i> ¹⁾	749	739	861	326	361	97
Bruttotuotto — Bruttoavkastning — <i>Gross receipts</i>	1 979	2 282	2 163	807	865	221
Veronpalautukset ja kuntien osuudet — Skatterestitution och kommunernas andelar — <i>Refunds and share of communes</i>	- 1 230	- 1 523	- 1 302	- 481	- 504	- 124
Muut välittömät verot — Övriga direkta skatter — <i>Other direct taxes</i>	17	16	16	4	4	2
Liikevaihtovero — Omsättningsskatt — <i>Purchase tax</i>	888	998	949	309	262	73
Tuontitulli ja -maksut — Importtull och -avgifter — <i>Import duties</i>	456	466	408	140	143	44
Tulot Oy Alkoholiliike Ab:sta ¹⁾ — Inkomster från Oy Alkoholiliike Ab ¹⁾ — <i>Revenue from the Alcohol Monopoly</i> ¹⁾	256	286	275	97	110	33
Tupakkavalmistevero — Accis på tobak — <i>Excise duty on tobacco</i> ..	202	206	207	68	81	19
Makelisvalmistevero — Accis på sötsaker — <i>Excise duty on sweets</i> ..	19	20	20	8	8	2
Nestemäisten polttoaineiden valmistevero — Accis på flytande bränsle — <i>Excise duty on liquid fuel</i>	132	147	148	45	49	11
Muut välilliset verot — Övriga indirekta skatter — <i>Other indirect taxes</i> ..	34	37	34	11	16	4
Leimaverot — Stämpelskatt — <i>Stamp duties</i>	164	183	183	73	75	26
Auto- ja moottoripyörävero — Skatt på bilar och motorcyklar — <i>Tax on automobiles and motor cycles</i>	19	20	64	9	22	11
Työnantajan lapsilisä- ja kansaneläkemaksut ²⁾ — Arbetsgivarnas barnbidrags- och folkpensionspremier ²⁾ — <i>Employers' payments for child allowances and national pensions</i> ²⁾	302	331	342	112	93	27
Nettotulo rahastojen hinnantasaustoisista — Nettoinkomst av prisutjämning genom fonder — <i>Net receipts of price equalization by extra-budgetary funds</i>	19	—	4	5	—	—
Muut veronluontoiset tulot — Övriga inkomster av skattenatur — <i>Other revenue similar to taxes</i>	43	50	54	17	17	6
Veronluontoiset tulot — Inkomster av skattenatur Taxes and similar revenue	3 300	3 499	3 565	1 224	1 241	355
Korot ja osingot — Räntor och dividender — <i>Interest and dividends</i> ..	79	85	65	19	18	3
Liikeryitysten nettovoitto — Affärsföretagens nettovinst — <i>Net profit of State enterprises</i>	70	60	0	—	—	—
Muut varsinaiset tulot — Övriga egentliga inkomster — <i>Other current revenue</i>	102	119	141	49	39	7
Varsinaiset tulot — Egentliga inkomster — <i>Current revenue</i>	3 551	3 763	3 771	1 292	1 298	365
Lainojen kuoletukset, omaisuuden myynnit ja liikeryitysten poistot — Återbetalning av lån, försäljning av egendom och affärsföretagens avskrivningar — <i>Repayment of loans, sales of property, and depreciation by State enterprises</i>	91	98	87	30	36	9
Varastojen vähennys (netto) — Minskning av förråd (netto) — <i>Decrease in inventories (net)</i>	—	—	33	12	36	4
Pääomatulot — Kapitalinkomster — <i>Capital revenue</i>	91	98	120	42	72	5
Tulot (paitsi lainat) — Inkomster (exkl. lån) — <i>Revenue (excl. loans)</i>	3 642	3 861	3 891	1 334	1 370	370
Ulkomaiset lainat — Utländska lån — <i>External loans</i>	14	75	37	6	51	3
Kotimaiset lainat — Inhemiska lån — <i>Internal loans</i>	187	175	288	136	170	14
Lainat — Lån — <i>Loans</i>	201	250	325	142	221	17
Vekseliluotto — Växelkredit — <i>Bills</i>	- 11	- 6	+ 23	- 9	- 34	- 9
Vieraat varat — Främmande medel — <i>Private funds</i>	+ 21	+ 13	+ 11	+ 9	- 5	- 1
Kassavelka (netto) — Kassaskuld (netto) — <i>Cash debt (net)</i>	- 100	+ 35	+ 14	+ 18	+ 82	+ 13
Väjäus (+) tai ylijäämä (-) — Underskott (+) eller överskott (-) — <i>Deficit (+) or surplus (-)</i>	- 90	+ 42	+ 48	+ 18	+ 43	+ 3
Yhteensä — Summa — Total	3 753	4 153	4 264	1 494	1 634	390

¹⁾ Tulot Oy Alkoholiliike Ab:sta sisältävät myös yhtiön maksaman tulo- ja omaisuusveron — ²⁾ Vuoden 1963 alusta vain lapsilisämaksut.

¹⁾ Inkomsterna från Oy Alkoholiliike Ab omfattar även av bolaget erlagd inkomst- och förmögenhetsskatt — ²⁾ Fr. o. m. år 1963 endast barnbidragspremier.

¹⁾ The revenue from the Alcohol Monopoly includes the income and property tax paid by it — ²⁾ Since the beginning of 1963, only payments for child allowances.

49. Valtion kassamenot
Statens kassautgifter
Cash expenditure of the State

Suomen Pankin taloustieteellisen tutkimuslaitoksen laskelmien mukaan — Enligt beräkningar utförda av Finlands Banks Institut för ekonomisk forskning — Calculated by the Bank of Finland Institute for Economic Research.

Menot — Utgifter — Expenditure	1960	1961	1962 I—XI	1962 I—IV	1963 I—IV	1963 IV
	Milj. nmk = 100 milj. vmk — gmk — old mk					
Valtionvelan korot — Räntor på statsskuld — Interest on State debt	63	64	59	26	36	3
Liikkeyritysten nettotappio — Affärsföretagens nettoförlust — Net loss of State enterprises	—	—	—	20	45	—
Lapsilisät — Barnbidrag — Child allowances	206	247	287	64	76	2
Valtion osuus kansaneläkkeistä — Statens andel i folkpensionerna — The State's share in national pensions	85	152	174	27	64	16
Kansaneläkemaksujen siirto KEL:lle — Överföring av folkspensionspremier till FPA — Transfer of national pension premiums to National Pensions Fund	96	112	93	62	—	—
Sotainvalidikorvaukset — Ersättning till krigsinvaliderna — Compensation to war-disabled	74	122	106	42	43	13
Tukipalkkiot — Subventioner — Subsidies	370	377	367	99	154	50
Nettomeno rahastojen hinnantasaustoisista — Nettoutgift för prisutjämning genom fonder — Net payments on price equalization by extra-budgetary funds	—	2	—	—	3	2
Maatalouden tukeminen ja asutustoiminta — Lantbruksunderstöd och kolonisationen — State aid to agriculture	67	70	62	20	15	4
Valtionapu kansa- ja oppikouluille — Statsbidrag till folk- och lärodomsskolor — State aid to communal and private schools	250	296	309	132	124	25
Maanteiden kunnossapito — Underhåll av ländsvägar — Maintenance of roads	97	115	116	32	29	9
Muut varsinaiset menot — Övriga egentliga utgifter — Other current expenditure	1 196	1 302	1 273	462	519	123
Varsinaiset menot — Egentliga utgifter — Current expenditure	2 504	2 859	2 846	986	1 108	247
Realisoiotukset — Realinvesteringar — Real investments	697	773	731	254	301	86
Varmuusvarastojen lisäys — Ökning av säkerhetsupplagen — Increase in stand-by stocks	21	—	10	0	—	—
Muiden varastojen lisäys (netto) — Ökning av andra förråd (netto) — Increase in other inventories (net)	3	23	—	—	—	—
Osakeostot — Aktieköp — Purchases of shares	26	50	39	21	21	7
Sijoitukset ja osuudet kansainvälisiin järjestöihin — Investeringar och andelar i internationella organisationer — Investments in and subscriptions to international organizations	3	2	5	5	—	—
Lainananto — Utlåning — Lending	273	237	—	—	—	—
Muut pääomamenot — Övriga kapitalutgifter — Other capital expenditure	26	16	450	152	113	37
Pääomamenot — Kapitalutgifter — Capital expenditure	1 049	1 101	1 235	432	435	130
Menot (paitsi kuoletukset) — Utgifter (exkl. amorteringar) Expenditure (excl. redemption)	3 553	3 960	4 081	1 418	1 543	377
Ulkomaiset kuoletukset — Utländska amorteringar — Redemption of external loans	36	31	27	10	9	1
Kotimaiset kuoletukset — Inhemska amorteringar — Redemption of internal loans	164	162	156	66	82	12
Kuoletukset — Amorteringar — Redemption	200	193	183	76	91	13
Yhteensä — Summa — Total	3 753	4 153	4 264	1 494	1 634	390

50. Käsantulo — Nationalinkomsten — National income

Vuosi ja neljännes År och kvartal Year and quarter	Koko käsantulo Hela folkhushållningen Total	Maatalous Lantbruk Agriculture	Metsätalous Skogsbruk Forestry	Metsästys, kalastus Jakt, fiske Hunting, fishing	Teollisuus, käsiyö Industri, hantverk Industry	Rakennus- toiminta Byggnads- verksamhet Construction	Kauppa, pankit, vakuutus Handel, banker, försäkring)	Liikenne Sam- färdsel Transport, com- munication	Julkinen toiminta Offentlig verksamhet Government	Muut pal- velukset Övriga tjänster Other services
Nettokäsantuote ¹⁾ — Nettonationalprodukt ¹⁾ — Net domestic product ¹⁾										
1 000 000 nmk = 100 000 000 vmk — gkm — old mk										
1957	9 061.1	1 018.3	807.1	49.3	2 848.6	877.5	1 115.2	751.4	997.8	595.9
1958	9 650.8	1 138.1	849.5	46.0	3 011.5	950.8	1 163.3	757.1	1 108.7	625.3
1959	10 192.3	1 224.8	833.6	44.5	3 105.0	1 029.2	1 269.0	805.9	1 227.9	652.4
1960	11 515.6	1 353.1	1 084.7	44.5	3 559.8	1 129.6	1 410.0	896.5	1 327.6	709.8
1961	12 803.0	1 407.5	1 303.8	47.1	3 968.5	1 235.3	1 582.4	999.1	1 491.9	767.4
*1962	13 720.9	1 408.3	1 281.2	48.5	4 304.2	1 335.6	1 772.3	1 070.0	1 662.9	837.9
*1962 I	3 528.8	334.3	597.6	9.7	1 077.2	257.6	404.2	239.4	405.4	202.9
II	3 280.6	306.4	279.8	14.6	1 039.3	316.2	438.8	269.4	408.2	207.9
III	3 345.6	404.5	144.0	7.8	1 052.1	374.9	452.5	280.9	415.9	213.0
IV	3 566.4	363.1	259.8	16.4	1 135.6	386.9	476.8	280.3	433.4	214.1
*1963 I	3 756.8	339.9	611.3	9.9	1 149.3	277.8	455.7	235.9	456.8	219.7
Tuotannon volyyymi-indeksi — Volymindex för produktionen — Volume index of production										
1954 = 100										
1957	109	93	100	101	116	109	112	111	114	107
1958	109	98	101	99	112	114	108	110	119	106
1959	116	104	102	101	121	119	121	119	124	108
1960	126	110	117	103	136	123	134	131	127	113
1961	135	114	123	102	148	130	145	139	134	118
*1962	139	106	119	102	155	134	156	146	141	122
*1962 I	147	101	230	54	158	107	138	135	140	120
II	136	94	108	160	154	125	158	145	141	123
III	131	124	48	62	146	145	155	154	142	123
IV	141	106	88	132	162	151	172	148	143	123
*1963 I	149	95	226	43	164	108	146	125	145	123

Käsantulo — Nationalinkomst — National income	1960	1961	*1962	Känsänmeno — Nationalutgift — National expenditure	1960	1961	*1962
	1 000 000 nmk				1 000 000 nmk		
Palkat — Löner — ⁵⁾	6 523.3	7 295.1	7 892.8	Kulutus — Konsumtion — Consumption	10 154.1	11 222.1	12 157.2
Muut työtulot — Övriga arbetsinkomster — ⁶⁾	738.8	818.9	1 012.5	— Yksityinen — Privat ¹⁰⁾	8 239.5	9 040.4	9 694.8
Yksit. elinkeinonharjoittajain tulot — Ensk näringsidkares inkomster — ⁷⁾ ..	2 731.5	3 005.5	3 049.4	— Julkinen — Offentlig ¹¹⁾	1 914.6	2 181.7	2 462.4
Korko- ja vuokratulot — Ränte- o. hyresinkomster ⁸⁾	600.1	668.1	703.2	Kotimainen bruttopääoman muodostus ²⁾ — Inhemsk bruttokapitalbildning ²⁾ ..	5 404.9	6 047.1	6 456.1
Yhtiöiden voitot ennen välittömiä veroja — Bolagsvinster före avdrag av direkta skatter — ⁹⁾	904.5	993.6	1 019.0	— Yksityinen — Privat ¹⁰⁾	4 521.1	5 122.2	5 461.5
Nettokäsantulo ¹⁾ — Nettonationalinkomst ¹⁾ — Net national income ¹⁾	11 498.2	12 781.2	13 676.9	— Julkinen — Offentlig ¹¹⁾	883.8	924.9	994.6
Nettokorot ulkomaille — Nettoräntor till utlandet ¹⁴⁾	17.4	21.8	44.0	Tavaroiden ja palvelusten vienti — Export av varor och tjänster — ¹²⁾	3 711.9	3 995.3	4 234.0
Nettokäsantuote ¹⁾ — Nettonationalprodukt ¹⁾ — Net domestic product ¹⁾	11 515.6	12 803.0	13 720.9	Minus tavaroiden ja palvelusten tuonti — Minus import av varor och tjänster — ¹³⁾	3 836.9	4 186.3	4 493.0
Välilliset verot — Indirekta skatter — Indirect taxes..	2 072.2	2 201.4	2 361.5	Bruttokänsänmeno ³⁾ — Bruttonationalutgift ³⁾ — Gross dom. expenditure ³⁾	15 434.0	17 078.2	18 354.3
Minus tukipalkkiot — Minus subventioner — ¹⁵⁾	371.1	376.6	394.6				
Korjaus ja kunnossapito — Reparationer och underhåll — ¹⁶⁾	1 123.2	1 222.0	1 333.1				
Poistot — Avskrivningar ¹⁷⁾	1 094.1	1 228.4	1 333.4				
Bruttokäsantuote ³⁾ — Bruttonationalprodukt ³⁾ — Gross dom. product ³⁾	15 434.0	17 078.2	18 354.3				

¹⁾ Tuotantokustannushintaan — ²⁾ Vain kiinteän pääoman muodostus — ³⁾ Markkinahintaan.⁴⁾ Till produktionskostnad — ⁵⁾ Endast bildning av fast kapital — ⁶⁾ Till marknadspris.⁷⁾ At factor cost — ⁸⁾ Gross domestic fixed capital formation — ⁹⁾ At market prices — ¹⁰⁾ Trade, banking, insurance — ¹¹⁾ Wages and salaries — ¹²⁾ Other labour income — ¹³⁾ Income from unincorporated enterprises — ¹⁴⁾ Interest and rent — ¹⁵⁾ Corporate profits before deduction of direct taxes — ¹⁶⁾ Private — ¹⁷⁾ Government — ¹⁸⁾ Exports of goods and services — ¹⁹⁾ Less imports of goods and services — ²⁰⁾ Net factor income paid to rest of world — ²¹⁾ Less subsidies — ²²⁾ Repairs and maintenance — ²³⁾ Depreciation.

51. Polislin tietoon tulleet rikokset sekä juopumuspidätykset — Brott som kommit till polisens kännedom samt anhållanden för fylleri
Offences known to the police and persons taken into custody for drunkenness

MI. tulliviranomasten tietoon tulleet tullirikokset
 Inkl. tullbrott, som kommit till tullmyndigheternas kännedom
 Incl. offences against custom-law, known to the custom authorities

Vuosi ja kuukausi År och månad Year and month	Rikoslakia vastaan tehdyt rikokset — Brott mot strafflagen — Offences against the Criminal Law										
	Väkivalta virka- miestä vastaan Våld mot tjänsteman Assault against a state official	Haltanteko virka- miehelle Hindrande av tjänste- man Impeding a state official in the discharge of his duty	Siveelli- syyss- rikokset Sedlighets- brott Moral offences	Asiakirjan väären- täminen Förfalsk- ning av urkund Falsifica- tion of document	Sala- kuljetus Luren- drejeri Smuggling	Murha, tappo tai kuoleman aiheuttanut pahoin- pitely Mord, dråp eller miss- handel med dödlig påföljd Murder, man- slaughter or wounding occasioning death	Muu pahoin- pitely Annan misshandel Other wounding	Varkaus, näpistämi- nen, murto Stöld, snatteri, Inbrott Larceny, petty larceny, breaking	Kavaltami- nen Försvinn- ing Embezze- ment	Ryöstö Rån Robbery	Varastetu- n tavarain kätke- minen Döljande av tjuv- gods Receiving of stolen goods
1959....	416	1 171	863	1 392	1 527	79	5 911	34 389	2 422	254	561
1960....	443	1 107	926	1 560	1 069	111	5 876	35 935	2 676	338	586
1961....	473	1 188	1 079	1 408	989	104	5 940	37 591	2 508	285	599
1962....	454	1 154	843	1 587	930	111	5 916	39 337	2 871	302	808
1962 I	35	74	60	133	56	10	445	2 268	212	8	60
II	44	80	46	133	50	3	398	2 142	207	27	33
III	40	86	70	180	43	5	386	2 427	237	13	131
IV	45	107	78	95	47	9	451	2 660	211	23	62
V	29	90	62	90	52	5	438	2 994	210	22	58
VI	34	102	64	97	63	14	456	2 871	159	25	23
VII	52	133	76	87	85	7	528	3 173	187	25	74
VIII	43	97	63	92	109	8	565	3 474	189	38	81
IX	32	93	69	112	93	15	515	3 577	232	36	64
X	25	80	106	241	109	16	545	3 754	284	15	89
XI	49	87	53	102	89	12	507	3 301	187	20	72
XII	31	106	57	153	118	6	507	2 977	164	31	49
1963 ³⁾ I	25	87	82	158	32	4	398	2 591	244	20	75
II	30	68	53	134	32	4	366	2 035	213	14	39
III	32	83	53	84	17	11	411	2 322	190	23	90

Vuosi ja kuukausi År och månad Year and month	(Jatk.) (Forts.) (Cont.)		Väkijuomalakia vastaan tehdyt rikokset Brott mot lagen om alkoholdrycker Offences against the Law on Alcoholic Beverages					Liikenne- rikokset Trafik- brott Traffic offences	Muut rikokset Övriga brott Other offences	Rikos- ilmoituksia yhteensä Brottsan- mälningar sammen- lagt All reports of offences	Juopumus- pidätyk- siä *) Fyllerian- hållanden*) Arrests for drunken- ness*)
	Petos Bedrägeri Fraud	Yhteensä *) Inalles *) Total *)	Väkijuo- mien luv- aton val- mistus Olovlig till- verkning av alko- holdrycker Illicit distillation of spirits	Väkijuo- mien luv- aton myynti Olovlig för- säljning av alkohol- drycker Illicit sale of spirits	Väkijuo- mien luv- aton maa- hantuonti Olovlig in- försel av alkohol- drycker Illicit import of spirits	Muut väki- juomalakia vastaan tehdyt rikokset Övriga brott mot lagen om alkohol- drycker Other offen- ces against the Law on Alcoholic Beverages	Yhteensä Inalles Total				
1959....	7 455	76 747	1 274	3 628	1 535	5 810	12 247	107 281	15 438	287 228	130 044
1960....	7 935	79 806	939	4 238	2 066	6 271	13 514	127 285	15 469	310 233	131 932
1961....	6 571	80 895	742	4 318	2 556	6 580	14 196	146 167	15 974	336 102	141 598
1962....	6 872	83 302	824	4 114	2 969	6 460	14 367	146 834	16 141	332 396	132 501
1962 I	553	5 384	43	327	275	408	1 053	11 680	1 137	23 657	8 558
II	460	4 904	30	255	245	347	877	10 737	880	22 141	9 135
III	515	5 588	29	383	154	525	1 091	11 726	1 263	25 286	10 704
IV	374	5 883	62	412	233	584	1 291	11 434	1 351	25 755	10 829
V	457	6 411	64	270	268	484	1 086	11 380	1 513	26 620	11 580
VI	385	5 935	79	260	190	602	1 131	10 094	1 315	25 652	12 361
VII	490	6 720	96	259	168	600	1 123	11 186	1 452	27 525	12 470
VIII	483	7 122	68	211	198	565	1 042	11 396	1 164	27 582	12 404
IX	512	7 253	69	367	306	565	1 307	13 137	1 167	29 546	12 173
X	641	8 218	112	464	293	653	1 522	15 009	1 637	32 664	11 567
XI	585	7 034	96	504	325	575	1 500	14 309	1 209	29 888	10 913
XII	503	6 242	62	372	305	528	1 267	11 827	1 205	25 595	9 747
1963 ³⁾ I	647	5 876	26	342	163	399	930	12 238	1 201	24 744	8 904
II	451	4 611	38	288	122	380	828	11 100	959	22 122	8 698
III	485	5 098	41	358	107	440	946	10 489	1 125	23 379	11 243

1) Pl. syytteen johtanut juopumus — *) Syytteen johtanut juopumus ja juopumuspidätykset ilman syytettä — *) Kuukausilukuihin eivät sisälly ne rikosilmoitukset, joista vuosineljänneksen aikana on todettu, että rikosta ei ollut tapahtunut, vuosilukuihin sen sijaan sisältyvät kaikki rikosilmoitukset.

2) Utom fylleri som lett till åtal — *) Fylleri som lett till åtal och fyllerianhållanden utan åtal — *) Månadssiffrorna omfattar inte de brottsanmälningar, om vilka det under det kvartal, uppgifterna berör, konstaterats att brott inte begåtts, i årssiffrorna ingår däremot samtliga brottsanmälningar.

3) Excl. drunkenness leading to prosecution — *) Drunkenness leading to prosecution and arrests of drunkenness without prosecution — *) The monthly figures do not include the crime reports about which it has been verified, during the respective three months' period, that no offence had been committed; the yearly numbers include all crime reports.

52. Ilmoitetut sairaustapaukset — Anmälda sjukdomsfall — Registered cases of illness

Numerointi: Lääkintöhallituksen 19. 3. 1952 vahvistaman kuolinsyynimistön mukaan
 Numereringen enligt den av Medicinalstyrelsen 19. 3. 1952 fastställda dödsorsaksnomenklaturen
 Coding according to the List of Causes of Death approved by the Medical Board of Finland on March 19, 1952

Vuosi ja kuukausi År och månad Year and month	Hengityselinten tuberkuloosi Tuberkulos i respirationsorganen <i>Tub. organorum respirationis</i>		Kuppa — Syfilis — <i>Syphilia</i>						Tippuri Dröppel <i>Gonorrhoea</i>		Lavan- tauti Tyfus <i>Febris typhoidea</i>	Pikku- lavan- tauti Paratyfus <i>Febris paratyphoidea</i>	Muut sal- monella- infektio Övriga <i>salmonel- lainfekti- oner</i> <i>Salmonel- losis alia</i>
	Mp. Mk. M.	Np. Kvk. F.	Synnynnäinen Medfödd <i>Congenita</i>		Varhaisasteinen Tidig <i>Recens</i>		Myöhäisasteinen Sen <i>Tarda</i>		Mp. Mk. M.	Np. Kvk. F.			
			Mp. Mk. M.	Np. Kvk. F.	Mp. Mk. M.	Np. Kvk. F.	Mp. Mk. M.	Np. Kvk. F.					
	(N:o 001—008)		(N:o 020—028)						(N:o 030)		(N:o 040)	(N:o 041)	(N:o 042)
1957 ...	3 330	2 008	—	—	16	5	61	61	3 645	971	80	625	104
1958 ...	3 915	2 408	—	—	18	11	49	57	3 510	964	94	717	186
1959 ...	3 835	2 303	—	—	14	3	46	41	3 995	1 195	37	811	261
1960 ...	4 095	2 469	—	—	15	5	67	56	4 093	1 309	31	303	464
1961 ...	3 922	2 390	—	—	27	6	47	26	4 880	1 680	62	310	419
1962 ...	4 007	2 288	—	—	22	4	60	30	4 225	1 477	82	213	1 339
1962 III	364	200	—	—	3	—	7	4	295	119	—	4	108
IV	285	169	—	—	—	—	9	6	322	102	3	8	16
V	492	295	—	—	3	—	1	—	280	114	2	76	31
VI	298	177	—	—	4	1	3	—	366	134	2	19	39
VII	251	140	—	—	—	—	—	—	380	111	4	22	99
VIII	375	209	—	—	1	—	7	1	400	152	40	11	149
IX	321	200	—	—	1	—	2	1	399	131	14	16	61
X	364	185	—	—	3	1	15	6	405	131	5	13	45
XI	288	164	—	—	4	1	1	1	395	136	2	8	23
XII	474	270	—	—	—	—	3	4	329	118	2	1	9
1963 I	177	119	—	—	1	1	4	3	309	124	5	7	25
II	199	125	—	—	1	1	3	2	273	116	5	15	13
III	330	194	—	—	3	—	3	5	323	122	6	20	29
IV	277	162	—	—	3	2	4	5	342	136	12	17	13
V	353	196	—	—	8	2	4	2	331	96	2	17	17

Vuosi ja kuukausi År och månad Year and month	Puna- tauti Rödsot <i>Dysen- teria</i>	Tull- rokko Scharla- kansfeber <i>Scarla- tina</i>	Kurku- mäti Difteri <i>Diph- teria</i>	Htku- yskä Kikkhosta <i>Pertus- sis</i>	Kulkutaudin luont. tai muu märkään. aivo- kalvontulehdus ¹⁾ Epidemisk eller övrig varig hjärnhinnein- flammation ¹⁾ <i>Meningitis meningo- cocca s. purulenta²⁾</i>	Lapsihal- vaus Barnför- lamning <i>Poliomy- elitis cum paralysis</i>	Seröösinen aivokal- vontuleh- dus ¹⁾ Serös hjärnhinne- inflammation ¹⁾ <i>Meningitis serosa¹⁾</i>	Äkillinen aivokuume ¹⁾ Infektiös encefali- tis ¹⁾ <i>Enceph- alitis infec- tiosa¹⁾</i>	Tuhka- rokko Mässling <i>Morbilli</i>	Vihuri- rokko ¹⁾ Röda hund ¹⁾ <i>Rubeola¹⁾</i>	Ves- rokko Vatt- koppor <i>Varic- ellae</i>
1957 ...	5	5 473	7	22 610	..	81	43 335	..	13 985
1958 ...	7	5 088	4	6 638	..	79	20 235	..	16 615
1959 ...	157	7 365	4	1 220	108	302	303	92	14 924	8 283	16 345
1960 ...	141	5 809	2	1 135	106	273	291	67	38 181	3 970	14 231
1961 ...	42	2 400	2	8 764	111	28	220	65	15 511	3 022	12 454
1962 ...	3	2 173	—	3 598	92	2	198	64	24 391	3 871	10 395
1962 III	1	242	—	295	15	—	13	6	3 109	593	793
IV	—	141	—	138	7	—	9	9	2 922	662	682
V	1	164	—	348	10	—	14	3	3 672	669	1 002
VI	—	121	—	216	6	—	12	3	2 461	307	533
VII	—	72	—	171	13	—	20	2	1 091	163	336
VIII	—	60	—	243	5	—	18	2	677	123	277
IX	—	98	—	150	2	—	26	9	435	93	299
X	—	245	—	244	6	—	28	10	1 477	143	1 077
XI	1	187	—	193	3	—	13	8	1 314	105	1 172
XII	—	162	—	186	10	2	19	2	1 425	95	1 404
1963 I	—	138	—	143	7	—	28	10	2 957	209	1 810
II	—	139	—	105	7	—	21	7	3 598	283	1 430
III	—	130	—	76	7	—	17	8	3 702	229	902
IV	—	107	—	66	7	—	21	6	3 976	197	780
V	—	167	—	81	11	1	13	7	4 234	308	886

¹⁾ Vuodesta 1959 alkaen uusi ryhmittely, joten vastaavat tiedot puuttuvat aikaisemmilta vuosilta.

²⁾ Fr.o.m. 1959 by gruppering, varför motsvarande uppgifter saknas för tidigare år.

³⁾ Because of a new classification beginning 1959 data for previous years are not available.

52. Ilmoitetut sairaustapaukset (jatk.) — Anmälda sjukdomsfall (forts.) — Registered cases of illness (cont.)

Vuosi ja kuukausi År och månad Year and month	Sikotauti/ Pässjuka Parotitis epidemia	Tarttuva kelta- tauti Smittosam gulsot Hepatitis infectiosa	Lapa- mato Band- mask Diphyllo- bothriasis	Äkillinen nielurisä- tulehdus ¹⁾ Akut ton- sillit ¹⁾ Tonsillitis acuta ¹⁾	Äkillinen hengitys- tietulehdus Akut in- fektion i övre luft- vägarna Infectio acuta na- sopharyn- geotrachea- lis	Influ- enssa Influenza	Keuhko- kuume ²⁾ Lung- inflam- mation ²⁾ Pneumo- nia ²⁾	Äkillinen maha- ja suolitulehdus Akut mag- och tarminflammation Gastroenteritis	
	(N:o 089)	(N:o 092)	(N:o 126.0)	(N:o 473)	(N:o 475)	(N:o 481)	(N:o 490-492)	Ikä 28 vrk. — 1 vuosi Ålder 28 dygn — 1 år Age 28 days to 1 year	Ikä vähintään 2 vuotta Ålder minst. 2 år Age 2 years and over
1957 ...	12 021	6 096	34 619	104 904	208 037	664 512	37 909	16 946	27 601
1958 ...	16 930	3 346	31 215	114 282	208 714	29 766	30 462	16 831	29 818
1959 ...	15 543	2 197	33 787	144 778	222 027	43 506	24 232	20 514	51 632
1960 ...	14 656	1 774	28 126	142 565	223 741	72 105	23 238	17 605	43 349
1961 ...	7 990	1 508	26 519	128 392	234 274	35 990	22 645	16 764	38 517
1962 ...	9 729	1 298	24 332	111 190	223 195	102 021	26 352	15 565	42 285
1962 III	1 083	122	2 108	9 237	28 374	56 809	4 266	1 031	2 425
IV	944	76	1 878	7 531	15 844	20 797	2 808	920	2 630
V	1 042	251	2 325	9 217	15 694	3 281	1 995	1 324	3 522
VI	608	76	1 710	6 690	9 655	665	1 370	1 205	2 647
VII	365	56	1 508	6 741	7 605	648	1 148	1 601	3 068
VIII	291	92	1 982	8 987	10 689	1 031	1 310	1 843	3 949
IX	319	67	1 557	8 267	12 318	848	1 092	1 235	3 563
X	850	119	2 400	11 648	20 510	2 011	1 995	1 577	4 569
XI	894	78	2 036	9 446	20 335	2 517	2 084	1 019	3 162
XII	1 161	110	1 949	9 301	22 265	2 875	2 512	1 097	3 264
1963 I	2 202	150	2 404	11 750	30 621	4 795	3 596	1 617	5 241
II	2 028	123	2 419	9 956	25 533	3 670	2 699	1 487	5 436
III	1 814	79	2 094	8 488	19 979	2 542	1 933	1 666	5 270
IV	1 333	123	2 200	8 073	18 035	2 184	1 854	1 893	5 502
V	1 296	154	2 829	9 546	18 518	1 513	1 888	2 098	5 243

53. Kuolemansyyt — Dödsorsaker — Causes of death

Numerointi Lääkintöhallituksen 19. 3. 1952 vahvistaman kuolinsyynimistön mukaan
 Numreringen enligt den av Medicinalstyrelsen 19. 3. 1952 fastställda dödsorsaksnomenklaturen
 Coding according to the List of Causes of Death approved by the Medical Board of Finland on March 19, 1952

Vuosi ja kuukausi År och månad Year and month	Hengitys- elinten tuberku- loosi Tuberkulos i respira- tionsor- ganen Tub. orga- norum respira- tionis	Muu tuberku- loosi Annan tuberkulos Tub. formae aliae	Pahanaa- tuiset kas- vaimet Maligna tumörer Neoplas- mata maligna	Keskus- hermoston verisuoni- ton Maligna sairaudet Centrala nervsys- t. kärsi- sjuksom- mar Morbi e laes. vas. intracra- nialium	Sydän- taudit Hjärtsjuk- domar Morbi cordis	Muut veren- kiertoelin- ten taudit Övriga sjuksommar i cirkula- tionsorga- nen Alii morbi org. circula- tionis	Keuhko- kuume Lung- inflamma- tion Pneumonia	Raskaus- tilan yms. taudit Havande- skaps o.a.d. sjuksommar Morbi gravidarum etc.	Synnyin- näiset epä- muodostu- mat ym. Medfödda missbild- ningar Malforma- tiones congenitae etc.	Tapa- turmat, myrkytyk- set, pahoin- pitelyt Olycksfall, förgiftning- ar, misshan- del Traumata, veneficia, injuriae	Siitä Därav Of which Hukkumi- nen Drunkning Submersio
	(N:o 001— 008)	(N:o 010— 019)	(N:o 140— 205)	(N:o 330— 334)	(N:o 410— 434)	(N:o 400-402 440-468)	(N:o 490— 493)	(N:o 640— 689)	(N:o 750— 702)	(N:o 800— 099)	(N:o 990)
1957 ...	1 564	85	6 618	5 913	9 947	1 424	1 690	77	920	3 406	547
1958 ...	1 337	93	6 577	5 813	10 453	1 683	1 274	81	856	3 082	440
1959 ...	1 188	75	6 690	5 187	10 845	2 265	1 409	56	942	3 215	535
1960 ...	1 090	68	6 920	5 295	11 487	2 336	1 433	59	860	3 321	481
1961 ...	970	56	6 951	5 391	12 033	2 413	1 491	45	1 022	3 569	509
*1962 ...	833	45	6 838	5 686	13 451	2 583	1 206	42	972	3 408	457
*1962 IV	77	3	533	500	1 154	239	149	3	91	250	24
V	78	4	540	440	1 033	183	99	6	84	259	40
VI	96	3	730	556	1 344	248	97	8	93	389	74
VII	64	4	618	433	1 082	198	97	4	90	389	77
VIII	56	3	609	445	1 065	183	72	9	70	345	64
IX	57	3	535	396	1 051	188	62	1	91	295	54
X	55	5	515	413	1 040	185	68	3	93	277	31
XI	38	1	469	361	871	162	53	1	58	240	30
XII	88	5	707	643	1 586	320	131	2	92	432	46
*1963 I	42	1	431	327	663	149	70	1	42	78	—
II	52	—	337	261	591	122	40	—	43	147	3
III	78	4	599	598	1 454	326	71	8	94	202	5
IV	63	2	570	528	1 191	233	99	3	90	270	5

¹⁾ Ennen 1. 1. 1959: N:o 051 — Före 1. 1. 1959: N:o 051 — Before 1. 1. 1959 N:o 051.

²⁾ 490-491 — 490-491 — 490-491.

Suomen maksutase vuosina 1961 ja 1962

Finlands betalningsbalans åren 1961 och 1962

Finland's balance of payments for 1961 and 1962

Vuoden 1962 maksutase on kuten aikaisemmatkin maksutaselaskelmat laadittu yhteistoiminnassa Suomen Pankin taloustieteellisen tutkimuslaitoksen kanssa. Siinä on edelleen noudatettu niitä periaatteita, jotka verraten tarkoin on selostettu Tilastokatsausten numerossa 9—10/1949 ja joita vielä on selvennetty numeroissa 9—10/1950, 9—10/1951 ja 8/1954. Ryhmitystä on kuitenkin muutettu siten, että se vastaa Kansainvälisen valuuttarahaston soveltamaa.

Betalningsbalansen för år 1962 har såsom tidigare beräkningar av betalningsbalansen utförts i samarbete med Finlands Banks institut för ekonomisk forskning. Man har därvid fortfarande följt de principer, för vilka jämförelsevis utförligt redogjorts i Statistiska översikter nr 9—10/1949 och vilka ytterligare klarlagts i nr 9—10/1950, 9—10/1951 och 8/1954. Grupperingen har likväl ändrats så, att den motsvarar den som tillämpas av Internationella valutafonden.

Tavarat ja palvelukset sekä siirtomenot — Varor och tjänster samt överföringsutgifter — Goods and services and transfer payments (1 000 000 nmk = 100 000 000 vmk — gmk — old mk)

	1961			1962		
	Tulot Inkomster Receipts	Menot Utgifter Payments	Nettotulot Netto- inkomster Net receipts	Tulot Inkomster Receipts	Menot Utgifter Payments	Nettotulot Netto- inkomster Net receipts
A. Tavarat ja palvelukset — Varor och tjänster — Goods and services	4 031.8	4 249.1	— 217.3	4 284.6	4 580.7	— 296.1
1. Tavarat — Varor — Merchandise	3 375.7	3 700.4	— 324.7	3 536.4	3 940.9	— 404.5
2. Ei-monetäärinen kulta — Icke-monetärt guld — Non-monetary gold movement	—	0.3	— 0.3	—	6.8	— 6.8
3. Rahdit ja tuonnista maksetut vakuutusmaksut — Frakter och försäkringsavgifter för importvaror — Freight and insurance on international shipments	288.4	—	288.4	299.0	—	299.0
4. Muu kuljetus — Övrig transport — Other transportation	59.6	143.1	— 83.5	56.5	154.5	— 98.0
5. Matkailu — Resandetrafiik — Travel	61.0	156.0	— 95.0	78.0	190.0	— 112.0
6. Sijoitustulot — Investeringsinkomster — Investment income	36.5	58.3	— 21.8	26.6	71.3	— 44.7
6.1. Korot — Räntor — Interest	35.9	50.0	— 14.1	25.7	60.8	— 35.1
6.2. Muut — Övriga — Other	0.6	8.3	— 7.7	0.9	10.5	— 9.6
7. Julkiset tulot ja menot — Offentliga inkomster och utgifter — Government	24.0	14.6	9.4	22.3	18.8	3.5
8. Muut palvelukset — Övriga tjänster — Other services	186.6	176.4	10.2	265.8	198.4	67.4
8.1. Vakuutus — Försäkring — Insurance	87.8	86.7	1.1	98.0	100.8	— 2.8
8.2. Muut — Övriga — Other	98.8	89.7	9.1	167.8	97.6	70.2
B. 9. Siirtomenot — Överföringsutgifter — Transfer payments	12.3	5.2	7.1	12.3	7.5	4.8
10. Yhteensä — Summa — Total	4 044.1	4 254.3	— 210.2	4 296.9	4 588.2	— 291.3
Epätarkat ja poisjääneet erät (kohta 15 minus kohta 10) — Felberäkningar och utelämnade poster (post 15 minus post 10) — Errors and omissions (item 15 minus item 10)	—	—	— 11.0	—	—	1.5

Pääomatase — Kapitalbalans — Capital movement (1 000 000 nmk = 100 000 000 vmk — gmk — old mk)

	1961			1962		
	Nettomuutos Nettoändring Net change			Nettomuutos Nettoändring Net change		
	Varat Tillgångar Assets	Velat Skulder Liabilities	Nettovarat Netto- tillgångar Net assets	Varat Tillgångar Assets	Velat Skulder Liabilities	Nettovarat Netto- tillgångar Net assets
11. Yksityiset — Privata — Private	— 15.6	+ 164.0	— 179.5	+ 115.0	+ 158.4	— 43.4
11.1. Pitkäaikainen pääoma — Långfristigt kapital — Long-term capital	— 18.9	+ 125.6	— 144.5	— 9.4	+ 131.3	— 140.7
11.11. Lainoja nostettu — Lyfta lånemedel — Loans drawn	—	+ 210.3	— 210.3	—	+ 227.9	— 227.9
11.12. Lainoja maksettu takaisin — Återbetalda lånemedel — Loans repaid	—	— 73.4	+ 73.4	—	— 80.6	+ 80.6
11.13. Muu pitkäaikainen pääoma — Övrigt långfristigt kapital — Other long-term capital	— 18.9	— 11.3	— 7.6	— 9.4	— 16.0	+ 6.6
11.2. Lyhytaikainen pääoma — Kortfristigt kapital — Short-term capital	+ 3.4	+ 38.4	— 35.0	+ 124.4	+ 27.1	+ 97.3
12. Julkinen — Offentlig — Public	+ 12.3	+ 43.8	— 31.5	— 37.1	— 1.9	— 35.2
12.1. Lainoja nostettu — Lyfta lånemedel — Loans drawn	—	+ 87.6	— 87.6	—	+ 41.2	— 41.2
12.2. Lainoja maksettu takaisin — Återbetalda lånemedel — Loans repaid	—	— 39.6	+ 39.6	—	— 41.7	+ 41.7
12.3. Muu pääoma — Övrigt kapital — Other	+ 12.3	— 4.2	+ 16.5	— 37.1	— 1.4	— 35.7
13. Suomen Pankki — Finlands Bank — Bank of Finland	+ 46.4	— 38.6	+ 85.0	— 78.3	— 8.4	— 69.9
13.1. Lainoja nostettu — Lyfta lånemedel — Loans drawn	—	—	—	—	—	—
13.2. Lainoja maksettu takaisin — Återbetalda lånemedel — Loans repaid	—	— 10.9	+ 10.9	—	— 11.6	+ 11.6
13.3. Muu pääoma — Övrigt kapital — Other	+ 46.4	— 27.7	+ 74.1	— 78.3	+ 3.2	— 81.5
14. Muut rahalaitokset — Övriga penninginstitut — Other banking	+ 22.0	+ 117.2	— 95.2	+ 1.3	+ 142.6	— 141.3
14.1. Lainoja nostettu — Lyfta lånemedel — Loans drawn	—	—	—	—	+ 1.5	— 1.5
14.2. Lainoja maksettu takaisin — Återbetalda lånemedel — Loans repaid	—	—	—	—	— 0.1	+ 0.1
14.3. Muu pääoma — Övrigt kapital — Other	+ 22.0	+ 117.2	— 95.2	+ 1.3	+ 141.2	— 139.9
15. Pääomatase yhteensä — Kapitalbalansens summa — Total capital movement	+ 65.2	+ 286.4	— 221.2	+ 0.9	+ 290.7	— 289.8

1. Tavarat — Varor — Merchandise (1 000 000 nmk = 100 000 000 vmk — gmk — old mk)

	1961		1962	
	Tulot Inkomster Receipts	Menot Utgifter Payments	Tulot Inkomster Receipts	Menot Utgifter Payments
Vienti (fob) ja tuonti (cif) — Export (fob) och import (cif) — Exports and imports	3 374.0	3 690.2	3 533.1	3 928.7
Viennin järjestelyerät — Korrektionsposter för exporten — Adjustment of exports	—	—	—	—
Puuttuvat ahtauskustannukset — Utelämnade stuverikostnader — Stevedoring expenses not included elsewhere	1.4	—	3.1	—
Tuonnin järjestelyerät — Korrektionsposter för importen — Adjustment of imports	—	—	—	—
Merimiesten veroton tuonti — Sjömannens skattefri import — Seamen's taxfree imports	—	4.5	—	4.8
Salakuljetus — Smuggling — Smuggling	—	2.6	—	4.8
Tavaralahjat — Donationer av varor — Grants in kind	0.3	3.1	0.2	2.6
Yhteensä kohta 1 — Summa post 1 — Total item 1	3 375.7	3 700.4	3 536.4	3 940.9

3, 4. Kuljetus — Transport — Transportation (1 000 000 nmk = 100 000 000 vmk — gmk — old mk)

	1961	1962
Tulot — Inkomster — Receipts		
Bruttorahtit — Bruttofrakter — Gross freight	278.1	288.0
Tuonnista maksetut vakuutusmaksut — Försäkringsavgifter för importvaror — Insurance on international shipments	10.3	11.0
Yhteensä kohta 3 — Summa post 3 — Total item 3	288.4	299.0
Matkustajain kuljetus — Persontrafik — Transportation of persons	4.5	6.2
Aikarahtaus — Tidsbefraktning — Charter hire	19.9	19.5
Satamaliikennetuloja — Hamntrafikavgifter — Port disbursements	32.2	28.1
Laivojen korjaukset Suomessa — Reparationer av fartyg i Finland — Ship repairs in Finland	1.5	1.2
Rautatieliikenne — Järnvägstrafik — Railway traffic	0.3	0.4
Lentoliikenne — Flygtrafik — Air traffic	1.2	1.1
Yhteensä kohta 4 — Summa post 4 — Total item 4	59.6	56.5
Menot — Utgifter — Payments		
Suomalaisten laivojen menot ulkomailla — Utgifter för finska fartyg i utlandet — Expenditure of Finnish ships abroad	127.5	136.8
Suomalaisten laivojen korjaukset ulkomailla — Reparationer av finska fartyg i utlandet — Repairs of Finnish ships abroad	13.9	15.2
Rautatieliikenne — Järnvägstrafik — Railway traffic	1.4	1.7
Lentoliikenne — Flygtrafik — Air traffic	0.3	0.8
Yhteensä kohta 4 — Summa post 4 — Total item 4	143.1	154.5

8.1. Vakuutus — Försäkring — Insurance (1 000 000 nmk = 100 000 000 vmk — gmk — old mk)

	1961		1962	
	Tulot Inkomster Receipts	Menot Utgifter Payments	Tulot Inkomster Receipts	Menot Utgifter Payments
Vastaanotettu ulkomainen jälleenvakuutus — Emottagen utländsk återförsäkring — <i>Re-insurance from abroad</i>				
Vakuutusmaksut — Premier — <i>Premiums</i>	63.3	—	67.3	—
Vahingonkorvaukset — Skadeersättningar — <i>Claims payments</i>	—	38.7	—	45.2
Ulkomaille luovutettu jälleenvakuutus — Till utlandet avgiven återförsäkring — <i>Reinsurance abroad</i>				
Vakuutusmaksut — Premier — <i>Premiums</i>	—	47.8	—	55.5
Vahingonkorvaukset — Skadeersättningar — <i>Claims payments</i>	24.2	—	30.4	—
Suoraan hankitut ulkomaiset vakuutukset — Direkt anskaffade utländska försäkringar — <i>Direct insurance abroad</i>				
Vakuutusmaksut — Premier — <i>Premiums</i>	0.3	—	0.3	—
Vahingonkorvaukset — Skadeersättningar — <i>Claims payments</i>	—	0.2	—	0.1
Yhteensä kohta 8.1 — Summa post 8.1 — Total item 8.1	87.8	86.7	98.0	100.8

Pitkäaikaiset luotot — Långfristiga krediter — Long-term loans (1 000 000 nmk = 100 000 000 vmk — gmk — old mk)

	Käytetty Använda Amount drawn		Maksettu takaisin Återbetalda Repayments	
	1961	1962	1961	1962
Yhdysvallat ja Kanada — Förenta Staterna och Kanada <i>United States and Canada</i>	24.9	56.5	25.5	27.5
OEEC-jäsenvaltiot — OEEC-medlemsstater — <i>OEEC-member countries</i>	157.3	117.0	81.9	80.9
Itäryhmä — Östblocket — <i>Soviet area</i>	63.2	42.2	1.8	5.9
Muut maat — Andra länder — <i>All other countries</i>	—	—	—	—
Kansainväliset laitokset — Internationella institutioner <i>International institutions</i>	52.5	54.8	13.8	18.7
Erittelemättömät — Icke specificerade — <i>Unallocated</i> ..	—	—	0.9	0.9
Yhteensä — Summa — Total	297.9	270.5	123.9	133.9
Nettomuutos — Nettoändring — <i>Net change</i>	174.0	136.6		

Paavo Grönlund

Puutavaran uitto vuonna 1962

Timber floating in 1962

Jatkuvaksi suunniteltu puutavaran uittoa koskeva tilasto julkaistiin meillä Suomen Uittajainyhdistyksen aloitteesta ensi kerran vuoden 1928 uitoista. Silloin laaditut tilastolomakkeet ja niihin liittyvät täyttämishjeet sekä niiden perusteella tehdyt tilastot pysyivät samanlaisina yli 30 vuoden ajan. Viimeinen niiden mukainen uittotilasto on julkaistu vuoden 1961 uitoista.

Uittotoiminnan kehittyessä ja saadessa uusia muotoja kävi välttämättömäksi uudistaa myös uittotilasto. Sitä varten asetti Suomen Uittajainyhdistys keväällä 1962 toimikunnan, johon kutsuttiin jäseniksi suurimpien uittoyhdistysten konftoripäälliköitä, nimittäin konftoripäälliköt Pekka Myyryläinen (Kymmiä uy.), Veikko Seitamo (Kemijoen uy.), A. Ahonen (Kokemäenjoen uy.) ja Olli Ingman (Iijoen uy.). Toimikunta jätti ehdotuksensa Uittajainyhdistyksen johtokunnan tarkastettavaksi ja hyväksyttäväksi. Hyväksytyään ehdotuksen johtokunta joudutti asiaa, niin että esillä oleva selostus vuoden 1962 uitoista voitiin laatia uusitussa, monessa suhteessa vanhempien vuosien tilastoista poikkeavassa muodossa.

Samoin kuin aiemmin on läinistö vuoden 1962 uittotilastoa varten kerätty ja käsitelty Suomen Uittajainyhdistyksen toimesta. Kertomusvuoden tilasto koskee vain uittoyhdistysten toimintaa, mutta suunnitelmalliset myös yksityis- uittojen selvittämiseksi ovat valmiina.

Nykyisessä uittotilastossa luetellaan kaikkiaan 30 uittoyhdistystä. Näistä on kuitenkin 14 sellaista, joiden välissä ei ole ollut uittoja kertomusvuonna. Uittoa harjoittaneet 16 uittoyhdistystä eivät nekään ole kaikki antaneet toiminnastaan niin täydellisiä tietoja, kuin tilaston keruussa on edellytetty. Varsinkin uittokustannuksista ovat tiedot jääneet joko kokonaan antamatta tai olleet muuten vaällinaiset.

Uittoväylien pituus

Kaikkien tietoja antaneiden uy:n väylien pituus oli v. 1962 13 655 km, josta uittoon käytettiin 9 754 km eli 71 %. Edellisenä vuonna oli vastaava suhdeluku 75 %.

Uitetut puumäärät

Tiedot uitetuista puumäärästä on kerätty erikoisella lomakkeella. Tässä lomakkeessa esiintyy eräitä uusia nimikkeitä, mm. nimike „kuitupuun” havu- ja lehtipuuhun jaetuna. Sitä on pidetty parempana nimikkeenä kuin aiemmin käytettyä „pimotavaraa”, koska se ei sulje piiristään rannkatavaraa, jonka merkitys kuitupuuna (paperipuuna) on jatkuvasti lisääntymässä.

Virkesflottingen år 1962

En statistik om virkesflottingen i landet, vilken var avsedd att bli årligt fortlöpande, publicerades på initiativ av Finlands Flottareförening första gången år 1928. De härför utarbetade blanketterna jämte anvisningar har varit i bruk sedan dess och även den på basen av dessa sammanställda statistiken har uppgjorts på samma sätt under 30 års tid. Den sista flottningsstatistik, som uppgjorts enligt dessa gamla principer, hänför sig till 1961 års flottingar.

Emedan flottningsverksamheten utvecklats och antagit nya former, har det befunnits nödigt att också förnya flottningsstatistiken. I detta syfte tillsatte Finlands Flottareförening våren 1962 en kommitté, till vars medlemmar kallades kontorschefer för större flottningsföreningar, nämligen kontorscheferna Pekka Myyryläinen (Kymmene flf.), Veikko Seitamo (Kemijoki flf.), A. Ahonen (Kokemäenjoki flf.) och Olli Ingman (Iijoki flf.). Kommittén lämnade sitt förslag för granskning och godkännande till Flottareföreningens styrelse. Efter förslaget godkännande påskyndade styrelsen ärendets vidare behandling så att föreliggande statistik om 1962 års flottingar kunde uppgöras i en förnyad form, som i många punkter skiljer sig från de föregående årens statistik.

Liksom tidigare har materialet för 1962 års flottningsstatistik insamlats och behandlats på Finlands Flottareförenings försorg. Statistiken för redogörelseåret berör endast flottningsföreningarnas verksamhet, men planer på att också klarlägga den privata flottingen har redan utarbetats.

Inalles 30 flottningsföreningar behandlas i denna statistik. Av dem är 14 sådana, i vilkas flottningsleder ingen flotting förekommit under redogörelseåret. Av de övriga 16 föreningarna, som bedrivit flottningsverksamhet, har en del underlätit att lämna så noggranna uppgifter om sin verksamhet, som det förutsättes i frågeformuläret. Detta gäller främst uppgifterna om flottningskostnader, vilka delvis helt utelämnats eller varit bristfälligt avgivna.

Flottningsledernas längd

Flottningsledernas sammanlagda längd för de föreningars del, som lämnat uppgifter, utgjorde år 1962 13 655 km, varav 9 754 km eller 71 % användes för flotting. Föregående år var motsvarande relationstal 75 %.

Flottad virkeskvantitet

Uppgifterna om flottade virkeskvantiteter har insamlats på en särskild blankett. Blanketten upptar några nya rubriker, t.ex. „fibervirke” fördelat på barr- och lövträd. Denna nya rubrik har ansetts bättre än den tidigare rubriken „klenvirke”, då den icke uteluter „slamor”, vilkas betydelse som fibervirke (pappersved) allt fortfarande ökas.

Uutena nimikkeenä on nyt myös entisen „kappaletavaran” tilalle otettu nimike „tukit”, sekin havu- ja lehtipuuliin jaettuna. Pääosan tästä tavarasta käsittävät saha- ja vaneritukit, mutta jonkin verran voi määriin sisältyä muunkinlaista „järeätä” tavaraa.

Puumäärät esitetään kaikki yhteismittallisina, ts. kuoretomina kiintokuutiometrimäärinä. Tukkien osalta tilavuus on ns. todellista kiintomittaa kuoretta.

Vuonna 1962 uitetuista puista on saatu tiedot 16 uyltä. Taulukosta A nähdään, että luovutettujen ja talvehtimaan

I stället för den hittills använda rubriken „stycke gods” har nu tagits i bruk benämningen „stockar”, fördelade även de på barr- och lövträd. Detta varuslag omfattar huvudsakligen såg- och fanerstock, men även annat „grovt” virke kan ingå.

Virkesmängden anges genomgående i samma mått, d.v.s. i fast kubikmått utan bark. För stockarnas del är volymen angiven i sk. verkligt fastmått utan bark.

Uppgifter om flottad virkeskvantitet år 1962 har erhållits från 16 flf. Ur tabell A framgår det, att den av dessa före-

A. Uitettavat, luovutetut ja talvehtineet puut
Till flottning inlämnat ävensom utlevererad och övervintrad virkesmängd

Uittoyhdistykset Flottningsföreningar	Uitettavat määrät Vid flottning inlämnad virkesmängd			Luovutetut ja talvehtimaan jääneet määrät Utlevererad och övervintrad virkesmängd			Luovute- tuista on joutunut mulle uylle Utlevererat virke som överförts till andra flf. för vidare flottning	Saatu muilta uyltä edelleen uitettaviksi Mottagits från andra flf. för vidare flottning
	V:sta 1961 talvehtineet Från år 1961 övervintrad	V. 1962 saatu uitettavaksi år 1962 inlämnad	Yhteensä Summa	Luovutettu Utlevererad	Jäänyt tal- vehtimaan v:ksi 1963 Över- vintrad till år 1963	Yhteensä Summa		
Todell. k.-m ³ kuoretta — Verkl. f.-m ³ utan bark								
1. Länsi-Lapin	—	129 233	129 233	129 233	—	129 233	129 233	—
2. Tornionjoen	—	342 345	342 345	1) 345 956	—	345 956	—	2) 129 233
3. Kemijoen	—	2 001 550	2 001 550	1 950 731	—	1 950 731	—	—
4. Simojoen	—	45 704	45 704	45 379	—	45 379	—	—
5. Kuivajoen	—	—	—	—	—	—	—	—
6. Iijoen	—	555 649	555 649	544 649	—	544 649	—	—
7. Kiiminginjoen	—	—	—	—	—	—	—	—
8. Oulujoen	125 311	655 338	780 649	585 528	186 912	772 440	—	—
9. Siikajoen	—	11 719	11 719	11 485	—	11 485	—	—
10. Pyhäjoen	—	—	—	—	—	—	—	—
11. Kalajoen	—	—	—	—	—	—	—	—
12. Lestijoen	—	—	—	—	—	—	—	—
13. Kokkolan — Gamla- karleby	—	30 550	30 550	30 550	—	30 550	—	—
14. Pietarsaaren	—	76 359	76 359	76 359	—	76 359	—	—
15. Noormarkun — Meri- karvian	—	—	—	—	—	—	—	—
16. Kokemäenjoen	—	1 025 163	1 025 163	1 011 152	—	1 011 152	—	—
17. Mynäjoen	—	—	—	—	—	—	—	—
18. Paimionjoen	—	—	—	—	—	—	—	—
19. Salonjoen	—	—	—	—	—	—	—	—
20. Kiskonjoen	—	11 089	11 089	11 066	—	11 066	—	—
21. Lohjan	—	13 849	13 849	13 849	—	13 849	—	—
22. Vantaanjoen — Vanda —	—	—	—	—	—	—	—	—
23. Borgå	—	—	—	—	—	—	—	—
24. Forsby	—	—	—	—	—	—	—	—
25. Tessjö	—	—	—	—	—	—	—	—
26. Kymn	145 994	1 561 215	1 707 209	1 627 273	79 936	1 707 209	—	3) 219 018
27. Kiepinsalmen	—	24 413	24 413	23 033	1 380	24 413	—	—
28. Savon	—	3 625 870	3 625 870	3 625 870	—	3 625 870	4) 219 018	5) 992 811
29. Pohjois-Karjalan	119 368	1 634 364	1 753 732	1 615 062	138 670	1 753 732	992 811	—
30. Laatokan-Karjalan	—	—	—	—	—	—	—	—
Kokonaissumma, 16 uy. —								
Totalsumma, 16 flf. ...	390 673	11 744 410	12 135 083	11 647 175	406 898	12 054 073	1 341 062	1 341 062
Vähennetään — Avdrages	—	1 341 062	1 341 062	1 341 062	—	1 341 062	—	—
Todellinen summa, 16 uy. —								
Verkliga summa, 16 flf.	390 673	10 403 348	10 794 021	10 306 113	406 898	10 713 011	—	—
Samat 16 uy. — Motsvarande 16 flf.								
Kokonaissumma — Total- summa								
1961	426 656	13 720 957	14 147 613	13 664 024	390 673	14 054 697	—	—
1962	390 673	11 744 410	12 135 083	11 647 175	406 898	12 054 073	—	—
Todellinen summa — Verkliga summa								
1961	426 656	11 901 013	12 327 669	11 844 080	390 673	12 234 753	—	—
1962	390 673	10 403 348	10 794 021	10 306 113	406 898	10 713 011	—	—

*) Tästä määrästä on luovutettu valtakunnan rajojen ulkopuolelle 203 040 k.-m³. — *) Luku on otettu Tornionjoen uyl:n ilmoituksesta. — *) Käsittää koko sen puumäärän, minkä Kymn uy. ilmoittaa saaneensa Saimaan vesistöstä. — *) Laskettu olettamalla, että kaikki ne puut, jotka Kymn uy. on saanut Saimaalta, ovat olleet Savon ja Kiepinsalmen uyl:n uitoissa. — *) Luku on saatu Pohjois-Karjalan uyl:n ilmoituksesta. — *) Inkl. 203 040 f.-m³, som utlevererats över rikets gränser. — *) Uppgiften baserar sig på anmälningen av Tornionjoki flf. — *) Innehåller allt det virke, som Kymmene flf. mottagit från Saimaa vattendrag. — *) Grundar sig på antagandet att allt det virke, som Kymmene flf. har mottagit från Saimaa vattendrag, har flottats av Savo och Keipinsalmi flf. — *) Talet baserar sig på uppgifter från Pohjois-Karjala flf.

jääneiden puumäärien kokonaissumma näissä yhdistyksissä oli 12.0 milj. k-m³. Kun tästä määrästä oli 1.3 milj. k-m³ yhdistyksestä toiseen siirtynyttä tavaraa, jää todelliseksi summaksi 10.7 milj. k-m³. Vertailukelpoiset summat vuosilta 1961 ja 1962 saatiin samoista 16 uy:stä. Kokonaissumma v. 1961 oli 14.0 milj. k-m³ eli 17 % suurempi ja todellinen summa 12.2 milj. k-m³ eli 14 % suurempi kuin v. 1962.

Luovutetuista puista on v:lta 1962 esitetty erittely tavaralajeittain taulukossa B. Siitä ilmenee, että luovutettujen puiden todellisesta summasta, 10.3 milj. k-m³, oli kuitupuuta 6.2 milj. k-m³ eli 60 % ja tukkivatavaa 4.1 milj. k-m³ eli 40 %. Luovutettujen puiden todellisesta summasta laskien oli havupuuta n. 96 % ja lehtipuuta n. 4 %. Kun tavaralajeittainen erittely oli v. 1962 erilainen kuin varhemmin, ei tällä kohdalla voida tehdä vertailuja edellisiin vuosiin.

Jotta saataisiin selville myös uittomatkan vaikutus kuljetustyön määrään, esitetään taulukossa C siitä tietoja. Vertailukelpoista aineistoa vuosilta 1961 ja 1962 saadaan 13 uy:stä. Sen mukaan m³-km:n määrä näissä uy:ssä oli v. 1962 n. 16 % pienempi kuin v. 1961.

Uittokustannukset

Tiedot uittoyhdistysten kustannuksista v. 1962 esitetään pääryhmittäin taulukossa D. Siitä nähdään, että kustannustiedot kertomusvuoden uitoista on saatu 14 uy:stä kokonaissumman kohotessa 31.3 milj. nykymarkkaan. Vastavaa summa v. 1961 oli samoissa yhdistyksissä 33.7 milj. nyky-

ningar levererade och övervintrade totala virkesmängden utgjorde 12.0 milj. f-m³, varav 1.3 milj. f-m³ var sådant virke, som överförts från en förening till en annan. Den verkliga summan blir sålunda 10.7 milj. f-m³. Jämförbara virkeskvantiteter för åren 1961 och 1962 erhöles från samma 16 flottningsföreningar. Den på grund härav beräknade totalsumman var år 1961 14.0 milj. f-m³ eller 17 % större och den verkliga summan 12.2 milj. f-m³ eller 14 % större än år 1962.

Den levererade virkesmängden år 1962 är i tabell B specificerad enligt varusort. Därav framgår det, att den verkliga utlevererade virkesmängden, 10.3 milj. f-m³, till 60 % bestod av fibervirke (6.2 milj. f-m³) och till 40 % av tømmer (4.1 milj. f-m³). Om den levererade totala verkliga virkesmängden beaktas, bestod den till 96 % av barrträd och till 4 % av lövträd. Emedan specificeringen av varusortimentet förändrades fr.o.m. år 1962, kan icke någon jämförelse i denna punkt göras med föregående år.

För att klarlägga flottningsdistansens inverkan på transportarbetets mängd, gives uppgifter härom i tabell C. Jämförbart material för åren 1961 och 1962 har erhållits från 13 flottningsföreningar och enligt detta var antalet m³-km år 1962 c. 16 % mindre än år 1961.

Flottningskostnader

Uppgifter om flottningsföreningarnas kostnader år 1962, fördelade på huvudgrupper, lämnas i tabell D. Uppgifterna för redogörelseåret har erhållits av 14 flottningsföreningar och blir slutsumman 31.3 milj. nymark. Motsvarande tal år 1961 var 33.7 milj. nmk eller 8 % större än år 1962.

B. V. 1962 luovutettujen puiden erittely Specifikation av år 1962 utlevererad virkesmängd

Uitto- yhdistykset Flottnings- föreningar	Kuitupu — Fibervirke			Tukit — Stockar						Yhteensä — Sammanlagt		
	Havu- puuta Barr- träd	Lehti- puuta Löv- träd	Yhteensä Summa	Havupuuta Barrträd		Lehtipuuta Lövträd		Yhteensä Summa		Havu- puuta Barr- träd	Lehti- puuta Löv- träd	Yhteensä Summa
				kpl. st.	k-m ³ f-m ³	kpl. st.	k-m ³ f-m ³	kpl. st.	k-m ³ f-m ³			
1	90 942	—	90 942	220 197	38 291	—	—	220 197	38 291	129 233	—	129 233
2	266 641	—	266 641	485 917	79 315	—	—	485 917	79 315	345 956	—	345 956
3	1 100 035	—	1 100 035	3 447 712	850 696	—	—	3 447 712	850 696	1 950 731	—	1 950 731
4	29 419	—	29 419	72 395	15 960	—	—	72 395	15 960	45 379	—	45 379
6	363 188	—	363 188	1 147 424	181 461	—	—	1 147 424	181 461	544 649	—	544 649
8	329 112	—	329 112	978 687	256 416	—	—	978 687	256 416	585 528	—	585 528
9	—	—	—	88 745	11 485	—	—	88 745	11 485	11 485	—	11 485
13	30 550	—	30 550	—	—	—	—	—	—	30 550	—	30 550
14	76 359	—	76 359	—	—	—	—	—	—	76 359	—	76 359
16	443 595	—	443 595	2 359 625	532 446	160 493	35 111	2 520 118	567 557	976 041	35 111	1 011 152
20	—	—	—	50 490	11 066	—	—	50 490	11 066	11 066	—	11 066
21	4 810	—	4 810	43 665	8 780	1 320	259	44 985	9 039	13 590	259	13 849
26	796 239	36 129	832 368	3 425 212	689 982	378 777	104 923	3 803 989	794 905	1 486 221	141 052	1 627 273
27	7 212	—	7 212	103 067	15 821	—	—	103 067	15 821	23 033	—	23 033
28	2 474 675	35 411	2 510 086	4 526 801	987 020	441 383	128 764	4 968 184	1 115 784	3 461 695	164 175	3 625 870
29	859 426	6 657	866 083	3 256 992	701 827	168 990	47 152	3 425 982	748 979	1 561 253	53 809	1 615 062
Yht. 16 uy. kok. summa — 16 fl.	6 872 203	78 197	6 950 400	20 206 929	4 380 566	1 150 963	316 209	21 357 892	4 696 775	11 252 769	394 406	11 647 175
Vähennetään Avdrages ..	782 419	6 657	789 076	2 620 061	540 383	41 825	11 603	2 661 886	551 986	1 322 802	18 260	1 341 062
Todell. s.ma	6 089 784	71 540	6 161 324	17 586 868	3 840 183	1 109 138	304 606	18 696 006	4 144 789	9 929 967	376 146	10 306 113

C. Uittoyksikkö-km:n ja m³-km:n paljous sekä keskimääräinen uittomatka
Antal flottningsenhets-km och m³-km samt flottningsdistanser i medeltal

Uittoyhdistykset Flottningsföreningar	1 000 uittoyksikkö-km 1 000 flottningsenhets-km		1 000 m ³ -km		Keskim. uittomatka, km ¹⁾ Flottningsdistansen i medeltal, km ¹⁾	
	1961	1962	1961	1962	1961	1962
1	321 069	176 823		5 006		39
2	2 837 308	2 437 934	80 431	69 024	174	200
3	655 984	640 858	702 919	674 522	327	346
4	7 830	6 177	7 830	6 177	133	136
6	3 906 917	2 920 319	168 402	119 646	189	220
8	2 879 752	2 179 923	147 451	111 961	169	145
9	58 082	40 868	1 645	1 157	100	101
14		195 543		8 127		106
16	3 316 460	3 059 498	176 514	154 431	155	153
20	16 374	9 256	509	288	24	26
26	415 746	293 258	415 749	293 258	177	171
27					22	20
28	168 567	170 967	165 738	166 574	46	46
29	234 996	201 639	222 076	190 476	115	109
Yhteensä 13 uy. —						
Summa 13 flf. ..				1 800 647		
Samat 11 uy. — Mot-						
svarande 11 flf.						
1961				2 089 264		
1962				1 787 514		

¹⁾ Kuutiokilometrimäärä (m³-km) jaettu luovutettujen + talvehtimaan jääneiden puumäärien summalla. — Mängden i m³-km dividerad med summan av levererat och övervintrat virke.

D. Kustannusten jaottelu pääryhmiin vuonna 1962
Fördelning av kostnaderna i huvudgrupper år 1962

Uittoyhdistykset Flottningsföreningar	Varsinainen uitto ja hinaus Egentlig flottning och bogsering	Erottelu Skiljning	Niputus Buntning	Yhteiset kustannukset Gemensamma kostnader	Yhteensä Sammanlagt
	nykymarkka — nymark				
1	207 699	8 028	—	45 779	261 506
2	644 726	615 004	357 365	244 580	1 861 675
3	4 714 229	2 040 659	1 128 466	670 186	8 553 540
4	123 972	30 280	21 959	36 047	212 258
6	1 787 801	533 160	115 500	473 913	2 910 374
8	1 856 154	403 339	204 451	668 065	3 132 009
9	40 336	8 691	—	5 493	54 520
13	65 961	—	—	—	65 961
14	87 010	—	—	37 614	124 624
16	1 720 877	284 393	258 732	—	2 264 002
21	37 250	—	—	4 880	42 130
26	3 190 019	899 155	434 012	860 831	5 384 017
28	2 356 574	7 101	31 243	212 763	2 607 681
29	2 117 430	826 755	579 304	327 371	3 850 860
Yht. 14 uy. — S:ma					
14 flf.	18 950 038	5 656 565	3 131 032	3 587 522	31 325 157
Samat 14 uy. — Mot-					
svarande 14 flf.					
1961					33 658 512

markkaa, eli n. 8 % suurempi kuin v. 1962. Tämä ero johtuu pääosalta siitä, että uittettu puumäärä oli v. 1961 suurempi kuin v. 1962.

Taulukko E esittää kustannusten eri lajit. Kuten siitä ilmenee, on myös uittokustannusten erittelyyn tehty olennaisia muutoksia entiseen verrattuna. Lisäksi esitetään seuraavassa asetelmassa kustannukset v:lta 1962 puumäärän (luovutetut + talvehtimaan jääneet, kokonaissummat) yksikköä kohden yhteensä 14 uy:ssä.

Skällnaden beror främst därpå, att den flottade virkesmängden år 1961 var större än år 1962.

En specificering av flottningskostnaderna lämnas i tabell E. Därur framgår, att väsentliga ändringar även i den gjorts i förhållande till tidigare år. Dessutom framlägges i nedanstående sammanställning kostnaderna för år 1962 räknade per virkesenhet (levererat + övervintrat virke, totalsummorna) för 14 flottningsföreningar.

E. Kustannusten eri lajit v. 1962

Fördelning av kostnaderna i olika klasser år 1962

Uitto-yhdistyksen Flottnings-föreningar	Palkat Löner			Uittotyöurakat, vieraiden suorittamat hinaukset Flottningsentreprenader, av utomstående utf. bogseringar	Tarveaineet ja pienkalusto Material och mindre inventarier	Korvaukset, vuokrat ja vieraiden suorittamat korjaukset Ersättningar, hyror o. av utomstående utförda reparationer	Sosiaaliset kustannukset Sociala kostnader	Yleisluontoiset kustannukset Kostnader av allmän natur				Yhteensä Sammanlagt
	Yhteisissä kustannuksissa Gemen-samma kostnader	Muut Övriga	Yhteensä Summa					Korot Räntor	Poistot Av-skrivningar	Muut Övriga	Yhteensä Summa	
	nykymarkka — nymark											
1	3 000	178 191	181 191	—	1 588	1 467	15 013	3 858	14 422	43 967	62 247	261 506
2	96 716	1 135 753	1 232 469	—	99 843	19 111	98 250	16 646	128 328	267 028	412 002	1 861 675
3	185 595	4 434 796	4 620 391	82 004	828 264	698 450	840 483	143 948	1 340 000	—	1 483 948	8 553 540
4	11 383	133 852	145 235	—	12 414	7 768	20 149	600	9 396	16 696	26 692	212 258
6	109 021	1 657 995	1 767 016	46 147	202 613	97 052	262 999	31 633	323 286	179 628	534 547	2 910 374
8	240 112	1 871 068	2 111 180	40 550	102 765	17 384	298 336	89 517	165 917	306 360	561 794	3 132 009
9	1 329	42 221	43 550	—	1 349	33	5 447	2 589	941	611	4 141	54 520
13	—	50 779	50 779	—	2 678	283	2 300	2 397	1 532	5 992	9 921	65 961
14	23 581	43 465	67 046	36 883	1 376	276	6 390	3 017	2 431	7 205	12 653	124 624
16	—	—	1)1377 760	45 342	46 333	195 066 ²⁾	258 022	114 149	177 513	49 817	341 479	2 264 002
21	2 200	31 203	33 403	—	5 287	1 150	1 560	—	730	—	730	42 130
26	226 198	2 936 498	3 162 696	22 870	559 549	177 611	641 085	245 430	292 128	282 648	820 206	5 384 017
28	88 948	846 802	935 750	374 329	197 126	458 427	191 417	122 603	301 159	26 870	450 632	2 607 681
29	88 206	2 230 602	2 318 808	6 622	367 851	107 930	425 284	151 790	361 199	111 376	624 365	3 850 860
Yht. 13 uy.	—	—	—	—	—	—	—	—	—	—	—	—
S:ma 13 fl.	1 076 289	15 593 225	16 669 514	—	—	—	—	—	—	—	—	—
Yht. 14 uy.	—	—	—	—	—	—	—	—	—	—	—	—
S:ma 14 fl.	—	—	18 047 274	654 747	2 429 036	1 782 008	3 066 735	928 177	3 118 982	1 298 198	5 345 357	31 325 157

¹⁾ Ml. osuudet hallintokulujen ja sosiaalisten kulujen sekä reittien yleiskulujen palkoista. — ²⁾ Pl. sosiaaliset palkat.

³⁾ Inkl. andel i löner som hör till förvaltnings- och sociala kostnader samt till allmänna kostnader för flottsleder. — ⁴⁾ Exkl. sociala löner.

Kustannukset nykymarkkoina (ja -penninä) k-m³ kohden

Palkat	1: 50
Uittotyöurakat, vieraiden suorittamat hinaukset	—: 05
Tarveaineet ja pienkalusto	—: 20
Korvaukset, vuokrat ja vieraiden suorittamat korjaukset	—: 15
Sosiaaliset kustannukset	—: 26
Korot	—: 08
Poisto	—: 26
Muut	—: 11
Yhteensä	2: 61

Kostnaderna i nymark (och -penni) per flottad f-m³

Löner	1: 50
Flottningsentreprenader och av utomstående utförda bogseringar	—: 05
Material och mindre inventarier	—: 20
Ersättningar, hyror och av utomstående utförda reparationer	—: 15
Sociala kostnader	—: 26
Räntor	—: 08
Avskrivningar	—: 26
Övriga	—: 11
Summa	2: 61

Vertailukelpoiset summat v:ltä 1961 on saatu 14 uy:stä. Niissä oli kustannusten summa k-m³ kohden 2:24 nykymarkkaa. Kustannusten puumäärän yksikköä kohden laskettu nousu v. 1962 edelliseen vuoteen verrattuna johtuu pienentyneiden puumäärien ohella myös työpalkkojen noususta.

Suhteellisten kustannusten valaisemiseksi on taulukoon F laskettu tuloksia pääryhmittäin 1 000 m³-km kohden. Ne tekevät mahdolliseksi eri uittoväylien kuljetustyön vertailun.

Uittoyhdistysten omaisuusaste

Myös uittoyhdistysten omaisuusaste esitetään nyt rakenteeltaan toisenlaisena kuin varhemmin. Tietoja omaisuusasteesta on saatu 14 uy:stä.

Jämförbara summor för år 1961 har erhållits av 14 fl-föreningar och enligt dessa steg kostnaden per flottad f-m³ till 2:24 nymark. Denna utgiftsökning från år 1961 beror såväl på den minskade virkesmängden som på högre arbetslöner.

För att utröna de relativa kostnaderna har man i tabell F uträknat resultatet per 1 000 m³-km i huvudgrupperna. Detta möjliggör en jämförelse mellan kostnaderna för transportarbetet i olika flottningsleder.

Flottningsföreningarnas balansräkningar

Även flottningsföreningarnas balansräkningar framlägges nu i annan form än tidigare. Uppgifter har lämnats av 14 flottningsföreningar.

F. Kustannukset nykymarkkoina (ja -penneinä) 1 000 m³-km kohden
Kostnaderna i nymark (och -penni) per 1 000 m³-km

Uittoyhdistykset. Flottningsföreningar	Varsinainen uitto ja hinaus Egentlig flottning och bogsering	Erottelu Skiljning	Niputus Buntning	Yhteiset kustannukset Gemensamma kostnader	Yhteensä Summa	
	1962				1962	1961
Nmk/1 000 m ³ -km						
1	41:49	1:60	—	9:14	52:23	56:22
2	9:34	8:91	5:18	3:54	26:97	22:97
3	6:99	3:03	1:67	—:99	12:68	12:26
4	20:07	4:90	3:55	5:84	34:36	33:33
6	14:94	4:46	—:96	3:96	24:32	20:72
8	16:58	3:60	1:83	5:96	27:97	23:40
9	34:86	7:51	—	4:75	47:12	34:13
14	10:71	—	—	4:62	15:33	—
16	11:14	1:84	1:68	—	14:66	14:16
26	10:88	3:07	1:48	2:93	18:36	15:96
27	—	—	—	—	—	8:83
28	14:15	—:04	—:18	1:28	15:65	12:61
29	11:11	4:35	3:04	1:72	20:22	18:28

Uittoyhdistysten omaisuustase v. 1962 — Flottningsföreningarnas balansräkningar år 1962

Vastaavaa — Tillgångar	Milj. nmk	Vastattavaa — Skulder	Milj. nmk
Varsinainen omaisuus — Ordinarie tillgångar		Vieras pääoma — Främmande kapital	
Rahoitusomaisuus — Finansieringstillgångar	2.31	Lyhytaikainen — Kortfristigt	4.90
Vaihto-omaisuus — Omsättningstillgångar	0.77	Pitkääkainen — Långfristigt	5.23
Väyläomaisuus ¹⁾ — Flottningsleder ¹⁾	4.36	Siirtyvät erät — Transitoriska poster	0.24
Muu ²⁾ — Övriga ²⁾	4.87	Oma pääoma (rahastot) — Eget kapital (fonder)	2.42
Siirtyvät erät — Transitoriska poster	0.19		
Ylimääräinen omaisuus — Extraordinarie tillgångar	0.29		
Yhteensä — Summa	12.79	Yhteensä — Summa	12.79

Työtilastoa

Työväen ja työpäivien lukumäärä. Työläisiä oli niissä 16 uy:ssä, joista tietoja on saatu v. 1962, keskimäärin kuukaudessa 2 579.

Työpäivien määrä (8-tuntisia) oli v. 1962 niissä 12 uy:ssä, jotka ovat tietoja antaneet, 850 927. Kun tämä määrä muunnetaan vuosityöntekijän määräksi jakamalla se 300:lla, saadaan 2 836 vuosityöntekijää. Vertailua edelliseen vuoteen ei voida tehdä, koska työpäivät silloin laskettiin 10-tuntisiksi.

Seuraavat luvut osoittavat kuinka paljon edellä mainituissa 12 uy:ssä käytettiin v. 1962 työpäiviä uittettua 1 000 k-m³ kohden (luovutetut + talvehtimaan jääneet määrät, kokonaissummat).

Työpäivien lukumäärä	Uittettu puumäärä, k-m ³	Työpäiviä 1 000 k-m ³ kohden
Antal	Flottad virkeskvantitet, f-m ³	Arbetsdagar per 1 000 f-m ³
850 927	11 942 246	71.3

Työpalkat. Myös palkkatilasto vuoden 1962 uitoista poikkeaa varhempien vuosien tilastoista sikäli, että nyt on hankittu tietoja paitsi varsinaisesta uitosta myös erottelusta ja niputuksesta, kun sensijaan aiemmin saatiin tietoja vain varsinaisesta uitosta. Alueittain vaihtelivat tunti-palkat v. 1962 (nykymarkkoina) seuraavasti:

¹⁾ Tähän on luettu maa- ja vesialueet, väylärakenteet ja -kalusto, uittokaluston varastosuojat väylillä, „kämpälän” edellyttämät rakennukset. — Häri ingår jord- och vattenområden, flottledsanläggningar, förrådsmagasin för flottningsmaterial samt byggnader förutsatta i lagen om skogsarbetarbostäder.

²⁾ Tähän on luettu maa- ja vesialueet (tonttimaat jne.), rakennukset, kalusto. — Häri ingår jord- och vattenområden (tomter osv.), byggnader, inventarier.

Arbetsstatistik

Antalet arbetare och arbetsdagar. Antalet arbetare i nämnda 16 fl.-föreningar, vilka lämnat uppgifter för år 1962, uppgick till i medeltal 2 579 per månad.

Antalet arbetsdagar (8 timmars) var år 1962 i de 12 fl.-föreningar, som lämnat uppgifter därom, 850 927. Om detta antal omräknas i årsarbetare genom division med talet 300, fås 2 836 årsarbetare. En jämförelse med föregående år är icke möjlig, emedan arbetsdagens längd då beräknades enligt 10 timmar.

Av följande sammanställning framgår för nämnda 12 fl.-föreningars del antalet arbetsdagar per flottad 1 000 f-m³ (levererat + övervintrat virke, totalsummorna).

Arbetslöner. 1962 års lönestatistik skiljer sig också från föregående års. Numera inbegäres uppgifter, förutom om den egentliga flottningen, även om skiljning och buntning, medan tidigare lämnades uppgifter endast om den egentliga flottningen. Territoriellt sett varierade timlönerna år 1962 (i nymark) på följande sätt:

Oulujoen vesistö ja sitä pohjoisemmat vesistöt — I Uleälvs vattendrag och därifrån norrut

Uitto — Flottning	1: 57—2: 16 (v. — år 1961: 1: 40—2: 60)
Brottelu — Skiljning	1: 70—2: 90
Niputus — Buntning	2: 50—2: 93

Maan eteläpuoliskon vesistöt — I vattendrag i södra hälften av landet

Uitto — Flottning	1: 40—1: 85 (v. — år 1961: 1: 40—1: 85)
Erottelu — Skiljning	1: 47—2: 79
Niputus — Buntning	2: 44—3: 16

Jos lasketaan punnitsemattomat keskiarvot koko maalle, niin muodostuivat tuntipalkat seuraavanlaisiksi.

Om de ovägda medeltalen för hela landet uträknas, erhålles följande timlöner:

	Uitto Flottning	Erottelu Skiljning	Niputus Buntning
1961	1: 70		
1962	1: 79	2: 35	2: 78

nykymarkkaa — nymark

Sikäli kuin edellä esitettyjen tietojen perusteella voidaan tehdä johtopäätöksiä kuntiansion kehityksestä, niin viittavat luvut palkkatason nousuun vuodesta 1961 vuoteen 1962.

Tapaturmat. Tietoja saatiin v. 1962 16:n uyn töissä sattuneista tapaturmista. Näiden määrä oli 450. Tapaturmat aiheuttivat enintään 3 päivän työkyvyttömyyden 77:ssä tapauksessa ja ohimenevän, yli 3 päivän työkyvyttömyyden 367 tapauksessa. Työkyvyn elinikäisen vähentymisen tai täydellisen menetyksen aiheuttaneita tapaturmia oli 2. Kuoleman tuottaneita tapaturmia oli 4.

Seuraava asetelma osoittaa kuinka suuniksi uittoyhdistysten tapaturmavakuutuslaitoksille maksamat vakuutusmaksut muodostuivat keskimäärin tapaturmaa kohden.

I den mån man härav kan draga slutsatser om timlönnernas utveckling, synes lönenivån ha stigit från år 1961 till år 1962.

Olycksfall. För år 1962 lämnade 16 fl-föreningar uppgifter om olycksfall under arbetet. Antalet olycksfall var 450 och de förorsakade i 77 fall oförmåga till arbete i högst 3 dagar och i 367 fall en övergående oförmåga till arbete i över 3 dagars tid. Nedsatt eller total förlust av arbetsförmågan på livstid konstaterades för 2 fall. Fyra olycksfall med dödlig utgång anmäldes.

Följande sammanställning visar, huru stora de av flottningföreningarna till olycksfallsförsäkringsbolagen erlagda premierna har varit i genomsnitt per olycksfall.

Vuosi År	Tietoja antaneiden uyn luku Antal fören. som lämnat uppgifter	Tapaturmien luku Antal olycksfall	Uyn maksamat tapaturmavakuutusmaksut Av fl-föreningarna erlagda olycksfallsförsäkringspremier	
			Yhteensä Summa nmk	tapaturmaa kohden per olycksfall nmk
1961	12	485	232 520	479
1962	12	439	258 458	589

Lakot ja sulut. Lakkoja ja työsulkuja ei kertomusvuonna ollut.

Strejker och lockouter. Några strejker och lockouter förekom icke under år 1962.

Uittokausi

Tietoja antaneet uittoyhdistykset jakaantuivat uittokauden pituuden mukaan v. 1956—1962 seuraavasti:

Uittokauden pituus Flottningssäsongens längd	Uyn lukumäärä Antal föreningar							
	1956	1957	1958	1959	1960	1961	1962	
Enintään — Högst 30 päivää — dagar	—	—	—	1	1	1	1	
31— 60	3	4	5	2	1	—	—	
61— 90	5	3	3	2	2	2	4	
91—120	3	6	5	2	4	3	3	
121—150	4	1	4	5	4	3	3	
151—180	7	5	1	2	5	4	3	
Yli — Över 180	—	1	1	1	—	3	2	
Yhteensä — Summa	22	20	19	15	17	16	16	

Osakkaiden lukumäärä

Niissä 15 uyn:ssä, joista saatiin tietoja v. 1962, oli osakkaita yhteensä 123. V. 1961 oli vastaava luku 124.

Flottningssäsongen

Huru de föreningar, som lämnat uppgifter, fördelade sig efter flottningssäsongens längd åren 1956—1962, framgår ur följande sammanställning.

Antalet intressenter

Antalet intressenter steg till 123 i de flottningföreningar, som lämnat uppgifter härom för år 1962. Motsvarande tal för år 1961 var 124.

Tiedonantoja

Korjattu teollisuustuotannon volyyymi-indeksi. Teollisuustuotannon volyyymi-indeksi julkaistaan tässä numerossa (taulu 4) uutena sarjana. Perusvuotena on vuosi 1959. Vuoden 1960 indeksit on korjattu painottamalla aikaisemat indeksit (1954=100) uuden perusvuoden painoilla; eräiden harvojen alaryhmien indeksit on kuitenkin laskettu uudelleen vuosi 1959 perusvuotena. Vuoden 1961 indeksit on laskettu teollisuustilaston vuositietojen perusteella kokonaan uudelleen. Vuoden 1962 vuosi-indeksit on korjattu teollisuustilaston ennakkotietojen perusteella; sekä vuoden 1962 että 1963 kuukausi-indekseissä on tehty vastaava tasokorjaus. Samalla on otettu huomioon eräiden tiedonantajien aikaisempiin ilmoituksiinsa tekemät muutokset.

Tuotteiden jako investointitavaroihin, muihin tuotantohyödykkeisiin ja kulutushyödykkeisiin on tarkistettu kansainvälistä käytäntöä vastaavaksi. Tämän vuoksi ovat investointitavaroitten ja muiden tuotantohyödykkeiden painot jonkin verran muuttuneet.

Tilastollisen päätoimiston taloustilasto-osaston osastonsihteeriksi nimitettiin kesäkuun 20 p:nä yliaktuaari *Aarre Sahavirta* ja yleisen osaston osastonsihteeriksi nimitettiin samana päivänä yliaktuaari *Georg Luther*.

Liikennetilastoja käsittelevä pohjoismainen työryhmä kokoontui Osllossa huhtikuun 26—27 p:nä 1963. Suomea edusti ylim. yliaktuaari *Aarno Soivio* Tilastollisesta päätoimistosta ja dipl.ins. *Sulevi Lyly* Tie- ja vesirakennushallituksesta.

Kokouksessa käytiin lyhyesti läpi eri liikennetilastojen kehitys Pohjoismaissa vuodesta 1960 lähtien. Ennen kiinnitettiin huomiota merenkulun ja tieliikenteen tilastointiin ja vaihdettiin näiden alojen tietojen keräämiseen käytettäviä lomakkeita.

Toisena asiana käsiteltiin ECE:n Inland Transport Committeeen suosittelemaa yleistä tieliikennelaskentaa. Todettiin että laskenta suositusten mukaisesti suoritettuna tulee varsin kalliiksi ja että viime aikoina on ryhdytty tutkimaan mahdollisuuksia laskennan yksinkertaistamiseksi.

Lopuksi kokouksen puheenjohtaja, toimistopäällikkö *Ofstad*, selosti Inland Transport Committeeen Working Party of Experts on Statistical Information'in kokouksessa lokakuussa 1962 käsitellyjä asioita.

Meddelanden

Volymindex för industrin har förnyats. I detta nummer (tabell 4) publiceras volymindex för industrin i ny form med år 1959 som bas. Indexarna för år 1960 har omräknats genom att sammanväga de tidigare indexarna (1954=100) med vikterna för det nya basåret; för ett fåtal undergrupper har indexarna dock uträknats på nytt med 1959 som basår. Indexarna för år 1961 har helt uträknats på nytt på basen av årsstatistiken över industrin. Årsindexarna för 1962 har reviderats på basen av den preliminära industristatistiken; motsvarande nivåkorrigering har gjorts i månadsindexarna för såväl 1962 som 1963. Samtidigt har de rättelser beaktats som vissa uppgiftslämnare gjort i tidigare uppgifter.

Fördelningen av industriprodukterna på investeringsvaror, andra produktionsförnödenheter och konsumtionsvaror har reviderats så att den motsvarar internationell praxis. Av denna orsak har vikterna för investeringsvaror och andra produktionsförnödenheter ändrats något.

Statistiska centralbyrån. Till avdelningschef vid avdelningen för ekonomisk statistik utnämndes den 20 juni överaktuarie *Aarre Sahavirta* och till avdelningschef vid allmänna avdelningen utnämndes samma dag överaktuarie *Georg Luther*.

Den nordiska arbetsgruppen för samfärdsstatistik sammanträdde i Oslo den 26—27 april 1963. Finland representerades av e.o. överaktuarie *Aarno Soivio* från Statistiska centralbyrån och dipl.ins. *Sulevi Lyly* från Väg- och vattenbyggnadsstyrelsen.

På mötet genomgicks utvecklingen av samfärdsstatistiken i de nordiska länderna sedan år 1960. Särskild uppmärksamhet ägnades sjöfarts- och vägtrafikstatistiken och ett utbyte av blanketter, på vilka uppgifter om dessa branscher insamlas, verkställdes.

Som en andra fråga upptogs den av ECE:s Inland Transport Committee rekommenderade allmänna vägtrafikräkningen. Det konstaterades, att räkningen ställer sig jämförelsevis kostsam, om den utförs enligt de givna rekommendationerna och att man numera gått in för att undersöka möjligheterna för en förenkling av denna trafikräkning.

Till slut redogjorde mötets ordförande byråchef *Ofstad*, för de ärenden som behandlades på Inland Transport Committee's Working Party of Experts on Statistical Information's möte i oktober 1962.

Tilastokatsauksissa julkaistut artikkelit:

- N:o V. 1962.
9. Väestön sukupuoli- ja ikäryhmitys 31. 12. 1960.
Suomen kansantulo vuosina 1959—1962.
 10. Väestön elinkeino- ja ammattiasemaryhmitys 31. 12. 60
Ruokakunnat henkilöluvun mukaan lääneittäin 31. 12. 1960.
Rakennustarvikkeiden liikevaihtoveron palautukset vuonna 1961.
Teollisuuden tasetilasto vuonna 1961.
 11. Väestönnuutokset vuonna 1961.
Linja-autoliikenne vuosina 1953—1961.
Yksityinen ja kunnallinen puhelinliikenne vuosina 1948—1961.
 12. Tukkuhintaindeksi vuosina 1949—1962.

V. 1963.

1. Tilastollisen päätoimiston toiminta vuonna 1962.
Tilastollisen päätoimiston kirjaston hankinnat ulkomailta vuonna 1962.
Vuoden 1959 väestöennusteen oikaisu vuoden 1960 väestölaskennan perusteella.
Arvioidut väkiluvut 1. 1. 1963.
Tulosta ja omaisuudesta verotetut osakeyhtiöt ym. yhteisöt vuonna 1960.
2. Perheet perhetyypin mukaan, lääneittäin 31. 12. 1960.
Majoitus- ja ravitsemislukkeiden henkilökunnan palkat lokakuussa 1962.
Evankelis-luterilaisten seurakuntien talous vuonna 1961.
Rakennuskustannusindeksi vuonna 1962.
3. Pääkieleltään ruotsinkielinen väestö iän mukaan 31. 12. 1960, lääneittäin.
Suomen kansantulo vuosina 1960—62 neljännesvuositain.
Suomen ja ulkomaiden välinen matkustajaliikenne vuosina 1945—62.
4. Ammatissa toimiva väestö iän mukaan 31. 12. 1960.
Teollisuuden tasetilasto vuonna 1961.
5. Maa- ja vesirakennustoimintaa koskevat kansantulo-laskelmat vuosilta 1948—1960.
Traktorikanta 31. 12. 1962.
6. Suomen maksutase vuosina 1961 ja 1962.
Puutavaran uitto vuonna 1962.

I Statistiska översikter publicerade artiklar:

- N:o År 1962.
9. Befolkningens köns- och åldersfördelning den 31. 12. 1960.
Finlands nationalinkomst åren 1959—1962.
 10. Befolkningens gruppering efter näringsgren och yrkesställning 31. 12. 1960.
Hushållen efter antal personer, länsvis den 31. 12. 1960.
Återbäring av omsättningskatt på byggnadsmaterial år 1961.
Balansstatistiken över industrin år 1961.
 11. Befolkningsrörelsen år 1961.
Busstrafiken åren 1953—1961.
Den privata och kommunala telefontrafiken åren 1948—1961.
 12. Partiprisindex åren 1949—1962.

År 1963.

1. Statistiska centralbyråns verksamhet år 1962.
Nyförvärv från utlandet år 1962 till Statistiska centralbyråns bibliotek.
Korrigerig av 1959 års befolkningsprognos på basen av 1960 års folkräkning.
Uppskattning av folkmängden 1. 1. 1963.
För inkomst och förmögenhet beskattade aktiebolag m.fl. samfund år 1960.
2. Familjerna efter familjetyp, länsvis den 31. 12. 1960.
Personalens löner i härbärgerings- och förplägnadsrörelser i oktober 1962.
De evangelisk-lutherska församlingarnas ekonomi år 1961.
Byggnadskostnadsindex år 1962.
3. Den svenskspråkiga befolkningens åldersfördelning den 31. 12. 1960, länsvis.
Finlands nationalinkomst åren 1960—62 kvartalsvis.
Resandetrafiken mellan Finland och utlandet åren 1945—62.
4. Förfärsarbetande befolkning efter ålder 31. 12. 1960.
Balansstatistiken över industrin år 1961.
5. Nationalinkomstberäkningar för anläggningsverksamheten åren 1948—1960.
Traktorbeståndet 31. 12. 1962.
6. Finlands betalningsbalans åren 1961 och 1962.
Virkesflottningen år 1962.

Tauluissa käytetyt symbolit — I tabellerna använda symboler — Explanation of symbols

Toisto — Repetition — <i>Repetition</i>	
Ei mitään ilmoitettavana — Intet finnes att redovisa — <i>Magnitude nil</i>	
Suure pienempi kuin puolet käytetystä yksiköstä — Storheten mindre än hälften av den använda enheten — <i>Magnitude less than half of unit employed</i>	{ 0
Tietoa ei ole saatu — Uppgift ej tillgänglig — <i>Data not available</i>	0.0
Loogillisesti mahdoton esitettäväksi — Logiskt omöjlig uppgift — <i>Category not applicable</i>
Ennakkotieto — Preliminär uppgift — <i>Preliminary data</i>	*
Miehet — Män — <i>Men</i>	M
Naiset — Kvinnor — <i>Women</i>	N
Molemmat sukupuolet — Båda könen — <i>Both sexes</i>	Ms
Mukaanluettuna	Ml
Poisluettuna	Pl
Vaakaasuora viiva, joka katkaisee aikasarjan, osoittaa, että viivan yläpuolella ja sen alapuolella olevat tiedot eivät ole täysin verrannollisia — En horisontal linje, som avskär en tidsserie, markerar att uppgifterna ovanför och nedanför linjen inte är fullt jämförliga — <i>A horizontal line, which breaks the time series, shows that the figures above and below the line are not fully comparable.</i>	

Rahayksikkö. Suomi siirtyi 1. 1. 1963 uuteen rahayksikköön, nykymarkkaan (nmk), joka vastaa 100 vanhaa markkaa (vmk). Nykypenni (np) = 0.01 nykymarkkaa = 1 vanha markka.

Penningsenhet. Finland övergick den 1. 1. 1963 till en ny penningenheter, nymark (nmk), som motsvarar 100 gamla mark (gmk). En nypenni (np) = 0.01 nymark = 1 gammal mark.

Monetary unit. On 1. Jan. 1963 a new monetary unit, the new mark (nmk), was introduced in Finland. Its value equals 100 old marks. 1 new penny = 0.01 new mark = 1 old mark.

Valt. tiedokk. kirjasto
Virka lähetyksen Valtion julkaisutoimistosta

Reithaus

Virallisia kuukausijulkaisuja:
Officiella månadspublikationer:
Official monthly publications:

Tilastokatsauksia — Statistiska översikter — *Bulletin of statistics*.
Sosiaalinen Aikakauskirja — Social Tidskrift — (*Social Review*).
Valtiovarainministeriön kansantalousosaston Suhdannesarjat — Konjunkturserier; Finansministeriets avdelning för folkhushållningen — (*Conjuncture series, published by the Division for Economic Affairs of the Ministry of Finance*).
Maataloustilastollinen Kuukausikatsaus — (Lantbruksstatistisk månadspublikation — *Monthly review of the Board of Agriculture*).
Ulkomaankauppa — Utrikeshandel *Foreign trade*.
Pankkitilasto — Bankstatistik — (*Bank statistics*).
Valtionrautatiet — Statsjärnvägarna — *Finnish State Railways*.
Merenkulkuhallituksen tiedonantoja — Sjöfartsstyrelsens meddelanden — (*Information from the Board of Navigation*).

»Suomen Virallisen Tilaston» uusimmat julkaisut:
Senaste publikationer i »Finlands Officiella Statistik»:
Recently published in »Official Statistics of Finland»:

- Suomen tilastollinen vuosikirja 1961 — Statistisk årsbok för Finland 1961 — *Statistical year book of Finland 1961*.
- I A: 80. Ulkomaankauppa. Vuosijulkaisu 1960. Osa I — Utrikeshandel. Årspublikation 1960. Del I — *Foreign trade 1960. Volume I*.
- I B: 44 b. Meriliikenne Suomen ja ulkomaisten välillä 1961 — Sjöfarten mellan Finland och utlandet 1961 — *Shipping between Finland and foreign countries 1961*.
- IV B: 26. Tulo- ja omaisuustilasto 1959 — Inkomst- och förmögenhetsstatistik 1959 — *Statistics of income and property 1959*.
- VI A: 119. Väestömuutokset 1960 — Befolkningsrörelsen 1960 — *Vital statistics 1960*.
- VI B: 116. Kuolemansyyt 1960. Tauluja — Dödsorsaker 1960. Tabeller — *Causes of death in Finland 1960. Tables*.
- VI C: 103. Yleinen väestölaskenta 1960. I. Asuntokanta — Allmänna folkräkningen 1960. I. Bostadsbeståndet. — *General census of population 1960. I. Housing*. II. Väestön ikä, siviilisääty, pääkieli ym. — Befolkningens ålder, civilstånd, huvudspråk m.m. — *Population by age, marital status, main language etc.*
- IX: 78. Oppikoulut 1960—61 — Läroverken 1960—61 — *General secondary education 1960—61*.
- X: 83. Kansanopetus 1960/61 — Folkundervisningen 1960/61 — *Primary school education 1960/61*.
- XVIII A: 76. Teollisuustilasto 1960. — Industristatistik 1960 — *Industrial statistic of Finland 1960*.
- XVIII C: 2. Talonrakennustilasto 1961 — Husbyggnadsstatistik 1961 — *House building statistics 1961*.
- XIX: 76. Tie- ja vesirakennukset 1960 — Väg- och vattenbyggnaderna 1960.
- XX: 79. Rautatietilasto. Vuosijulkaisu 1961 — Järnvägsstatistik. Årspublikation 1961.
- XXIII A: 98. Poliisin tietoon tullut rikollisuus 1961. — Brottslighet, som kommit till polisens kännedom 1961. — *Criminality known to the police 1961*.
- XXIII B: 94. Tuomioistuinten tutkimat rikokset 1958 — Vid domstolar rannsakade brott 1958 — *Criminal cases tried by the courts 1958*.
- XXIX A: 27. Tasavallan presidentin valitsijamiesten vaalit 1962 — Valet av elektoror för utseende av republikens president 1962 — *Elections of presidential electors 1962*.
- XXIX A: 28. Kansanedustajain vaalit 1962 — Riksdagsmannavalen 1962 — *General election in Finland 1962*.
- XXXI: 33. Kuntien finanssitilastoa 1960 — Kommunal finansstatistik 1960 — *Communal finances 1960*.
- XXXII: 24. Maaseudun kulutustutkimus 1959/1960 — Konsumtionsundersökningen på landsbygden 1959/1960 — *Rural consumption investigation 1959/1960*.