

# TILASTOKATSAUKSIA STATISTISKA ÖVERSIKTER

N:o 5

BULLETIN OF STATISTICS

XXXVII—1962

TILASTOLLINEN PÄÄTOIMISTO—STATISTISKA CENTRALBYRÅN  
CENTRAL STATISTICAL OFFICE OF FINLAND

Sisältö	Sivu	Innehåll	Sid.	Contents	Page
Tilastokuviaita .....	2	Diagram .....	2	Diagrams .....	2
<i>Tauluja</i>		<i>Tabeller</i>		<i>Tables</i>	
Väestö .....	3	Befolkningen .....	3	Population .....	3
Tuotanto .....	4	Produktionen .....	4	Production .....	4
Kauppa .....	12	Handeln .....	12	Commerce .....	12
Raha- ja luottoliike .....	19	Penning- och kreditväsendet .....	19	Banking and credit .....	19
Liikenne .....	23	Samfärdseln .....	23	Transport .....	23
Hinnat ja palkat .....	27	Priserna och lönerna .....	27	Prices and wages .....	27
Työmarkkinat .....	34	Arbetsmarknaden .....	34	Labour market .....	34
Muu elinkeinotilasto .....	37	Övrig näringsstatistik .....	37	Other economic statistics .....	37
Valtion raha-asiat .....	38	Statsfinanserna .....	38	State finances .....	38
Kansantulo .....	41	Nationalinkomsten .....	41	National income .....	41
Rikollisuus .....	42	Brottsligheten .....	42	Criminality .....	42
Terveysolot .....	43	Hälsotillståndet .....	43	Health .....	43
<i>Kirjoituksia</i>		<i>Artiklar</i>		<i>Articles</i>	
Vuoden 1962 kansanedustajain vaalit .....	45	Riksdagsmannavälet år 1962 ...	45	General elections in Finland 1962	45
Teollisuuden tasetilasto vuonna 1960 esitettyinä yritysten keskinäisen suhdelukujärjestelmän mukaan	48	Balansstatistiken över industrin år 1960 presenterad för företagsjämförelser enligt ett relationstals-system .....	48	Statistics of Profit and Loss and Balance Sheet Accounts of industry in 1960 presented according to the interfirm comparison method ..	48

**Elinkustannusindeksi — Levnadskostnadsindex — Cost of living index (1951: X=100)**

(Lähde: Taulu 35 — Källa: Tabell 35)

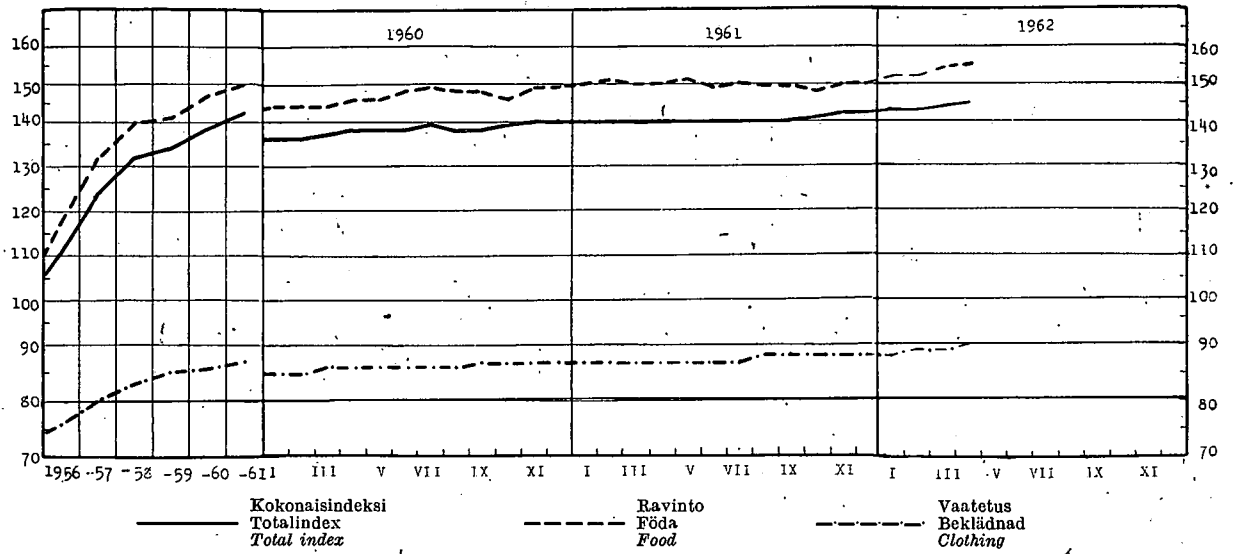

**Tukkuhintaaindeksi — Partiprisindex — Wholesale price index (1949=100)**

(Lähde: Taulu 31 b — Källa: Tabell 31 b)

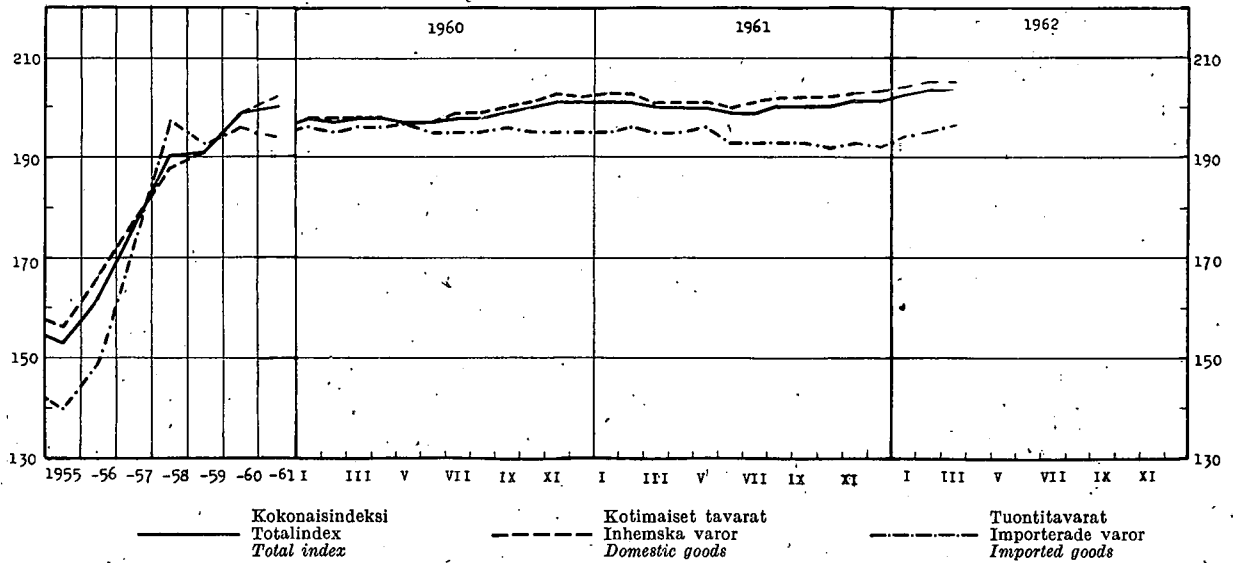

**Rakennuskustannusindeksi — Byggnadskostnadsindex — Building cost index (1951=100)**

(Lähde: Taulu 34 — Källa: Tabell 34)

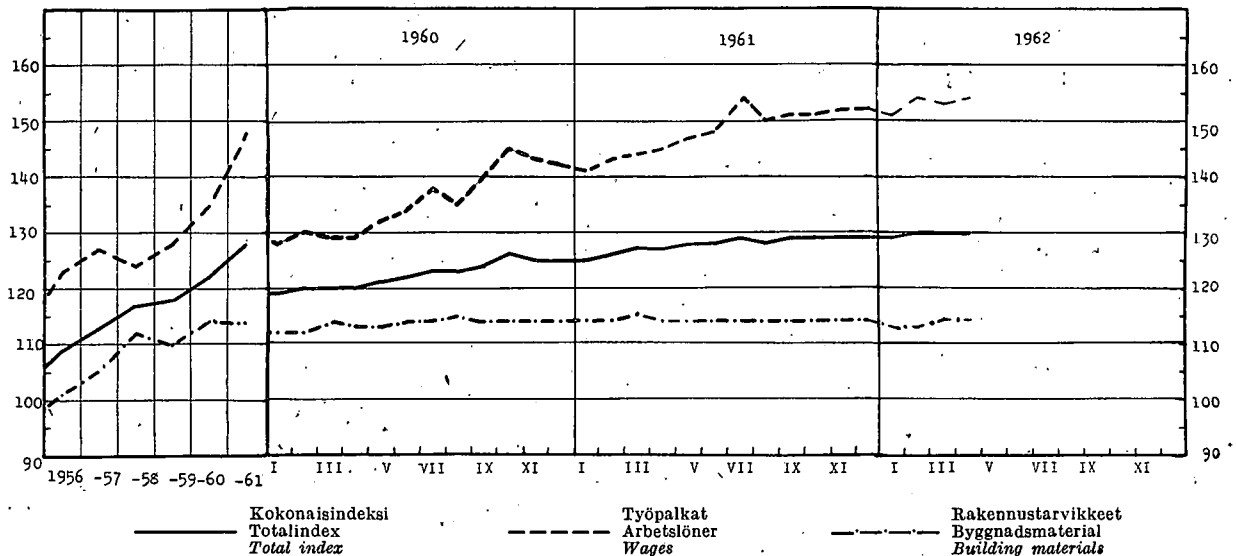

1. Väkiluku — Folkmängden — Population

Maassa asuva väestö kuukauden lopussa I riket bosatt befolkning vid utgången av månaden Resident population at the end of month		Väkiluku vuoden vaihteessa — Folkmängd vid årsskiftet — Population at the turn of the year											
		Vuosi År	Maassa asuva väestö — I riket bosatt befolkning — Resident population										Henkikirjoitettu väestö Mantalskriven befolkning Population according to registration lists
			Yhteensä Summa Total		Kaupungit Städer 1st cl. towns		Kauppalat Köpingar 2nd cl. towns		Maalaiskunnat Landskommuner Rural communes		15—64 vuotiaat År years of age		
Ms	M	Ms	M	Ms	M	Ms	M	Ms	M	Ms	M		
	1 000	1 000											
*1961 <sup>2)</sup> III	4 457	1949/50	3 988	1 905	1 012	448			2 976	1 457	2 545	1 204	4 007
IV	4 461	1950/51	4 030	1 926	1 039	461	263	123	2 728	1 342	2 554	1 211	4 077
V	4 463												
VI	4 467	1951/52	4 065	1 943	1 052	467	269	125	2 744	1 351	2 563	1 216	4 122
VII	4 471	1952/53	4 117	1 970	1 078	480	275	129	2 764	1 361	2 584	1 226	4 170
VIII	4 475	1953/54	4 165	1 995	1 103	492	281	131	2 781	1 372	2 609	1 241	4 204
IX	4 479	1954/55	4 216	2 020	1 149	513	285	133	2 782	1 374	2 639	1 256	4 249
X	4 483	1955/56	4 266	2 046	1 183	530	294	137	2 789	1 379	2 659	1 267	4 289
XI	4 486	1956/57	4 315	2 071	1 228	552	303	142	2 784	1 377	2 699	1 287	4 334
XII	4 490	1957/58	4 357	2 092	1 262	568	334	157	2 761	1 367	2 712	1 293	4 375
		1958/59	4 395	2 112	1 286	580	341	160	2 768	1 372	2 737	1 309	4 413
		1959/60	4 436	2 132	1 314	593	353	166	2 769	1 373	2 766	1 324	4 451
*1962 I	4 493	1960/61	4 477	2 153	1 451	658	258	122	2 768	1 373	2 810	1 348	4 486
II	4 494	*1960/61 <sup>1)</sup>	4 449	..	1 445	..	263	..	2 741	..	..	..	4 486
III	4 496	*1961/62 <sup>2)</sup>	4 490	..	1 484	..	269	..	2 737	..	..	..	..
IV	4 500												

<sup>1)</sup> Väestölaskennan ennakkotietojen mukaan — <sup>2)</sup> Väestömäärät on laskettu käyttäen lähtökohtana väestölaskennan ennakkoväkilukua vuoden 1960 päättyessä. Taulussa 2 esitetyt vuoden 1961 promilleluvut on laskettu näiden väkilukujen pohjalta.  
<sup>1)</sup> Enligt folkräkningens förhandsuppgifter — <sup>2)</sup> Folkmängderna är beräknade utgående från 1960 års folkräkning. Promilletalet för år 1961 i tabell 2 är beräknade på basen av dessa folkmängder.  
<sup>1)</sup> According to the provisional census data — <sup>2)</sup> The populations have been estimated upon the basis of the provisional 1960 census data. The numbers per 1000 mean population for the year 1961 (see table 2) are calculated upon the basis of these populations.

2. Väestönmuutokset <sup>1)</sup> — Befolkningsrörelsen <sup>1)</sup> — Vital statistics <sup>1)</sup>

Vuosi ja kuukausi År och månad Year and month	Solmittuja avioliittoja Vigda par Marriages	% <sub>1000</sub> keski- väkiluvusta <sup>2)</sup> % <sub>1000</sub> av medelfolk- mängden <sup>2)</sup> Per 1 000 of mean population <sup>2)</sup>	Elävänä syntyneitä Levande födda Live births				Kuolleita Avlidna Deaths				Ulkomalle muuttaneet Till utlandet utflyttade Emigrants to foreign countries		
			Koko maa Hela riket Total	% <sub>1000</sub> keski- väkiluvusta <sup>2)</sup> % <sub>1000</sub> av medelfolk- mängden <sup>2)</sup> Per 1 000 of mean population <sup>2)</sup>	Kaupungit ja kaup- palat Städer och köpingar Urban communes	Maalaiskunnat Landskommuner Rural communes	Koko maa Hela riket Total	% <sub>1000</sub> keski- väkiluvusta <sup>2)</sup> % <sub>1000</sub> av medelfolk- mängden <sup>2)</sup> Per 1 000 of mean population <sup>2)</sup>	Kaupungit ja kaup- palat Städer och köpingar Urban communes	Maalaiskunnat Landskommuner Rural communes			
1956....	33 004	7.7	88 896	20.7	30 767	58 129	38 713	9.0	13 071	25 642	2 282	25.7	2 508
1957....	31 333	7.2	86 985	20.1	31 477	55 508	40 741	9.4	13 878	26 863	2 424	27.9	5 222
1958....	31 360	7.2	81 148	18.5	29 756	51 392	38 833	8.9	13 731	25 102	1 992	24.5	5 573
1959....	31 712	7.2	83 253	18.9	30 775	52 478	38 827	8.8	14 022	24 805	1 963	23.6	3 513
1960....	32 834	7.4	82 129	18.4	31 341	50 788	39 797	8.9	14 323	25 474	1 727	21.0	<sup>2)</sup> 1 850
*1961....	34 383	7.7	81 981	18.3	32 362	49 619	40 396	9.0	15 030	25 366	1 623	19.8	1 099
*1961 I	1 633	4.3	6 267	16.6	2 532	3 735	3 345	8.9	1 221	2 124	116	21.1	1 099
II	1 701	5.0	5 761	16.9	2 297	3 464	3 041	8.9	1 075	1 966	140		
III	1 604	4.2	5 854	15.5	2 254	3 600	3 151	8.3	1 122	2 029	121		
IV	2 709	7.3	7 585	20.7	3 164	4 421	3 609	9.8	1 367	2 242	171		
V	2 628	6.9	6 441	17.0	2 585	3 856	3 467	9.1	1 226	2 241	138		
VI	4 205	11.5	7 264	19.8	2 694	4 570	3 453	9.4	1 242	2 211	149		
VII	3 843	10.1	7 679	20.2	3 128	4 551	3 386	8.9	1 331	2 055	153		
VIII	3 321	8.7	6 984	18.4	2 653	4 331	3 163	8.3	1 267	1 896	130		
IX	2 651	7.2	6 624	18.0	2 706	3 918	3 082	8.4	1 194	1 888	111		
X	2 581	6.8	7 602	20.0	2 940	4 662	3 418	9.0	1 279	2 139	132		
XI	3 002	8.1	6 233	16.9	2 511	3 722	3 353	9.1	1 305	2 048	107		
XII	4 505	11.8	7 687	20.2	2 898	4 789	3 928	10.3	1 401	2 527	155		
*1962 I	1 498	3.9	6 436	16.9	2 914	3 522	3 878	10.2	1 434	2 444	127	21.2	221
II	1 692	4.9	5 179	15.0	2 070	3 109	3 433	10.0	1 176	2 257	122		
III	1 919	5.0	6 428	16.8	2 623	3 805	4 232	11.1	1 664	2 568	134		
IV	2 680	7.2	7 900	21.4	3 217	4 683	3 998	10.8	1 382	2 616	161		

<sup>1)</sup> Ennakkotiedot (paitsi ulkomalle muuttaneista) on jaotettu ilmoituskuukauden mukaan — <sup>2)</sup> Arvio. Tiedot vuoden I nelj.iltä ovat lääninhallitusten ja III—IV nelj.iltä (uuden passiasetuksen voimaantultua) paikallisten poliisiviranomaisten antamia; tiedot II nelj.iltä ovat arvioituja — <sup>3)</sup> Ks. taulu 1, alaviitta 2.  
<sup>1)</sup> Förhandsuppgifterna (utom för till utlandet utflyttade) är fördelade efter anmälningsmånad — <sup>2)</sup> Uppskattning. Uppgifterna för I kvart. har erhållits av länsstyrelserna och för III—IV kvart. (efter ikraftträdandet av den nya passförordningen) av de lokala polismyndigheterna; siffrorna för II kvart. har uppskattats — <sup>3)</sup> Se tabell 1, not 2.  
<sup>1)</sup> The preliminary data (except for emigrants) refer to the month when the events are reported — <sup>2)</sup> Estimate — <sup>3)</sup> See table 1, note 2.

## 3. Tuotetilasto — Produktstatistik — Production statistics

Kansainvälisen tavaranimikkeistön (SITC) mukaan — Enligt den internationella varunomenklaturen (SITC) — According to the SITC

SITC No	011	011.01	011.02	011.03	021.01	023.01	024.01	025.01								
Vuosi ja kuukausi År och månad Year and month	Liha *) — Kött *) — Meat *)				Meijereiden vast. ottama maito Av mejerier invägd mjölk Milk received by dairies	Meijerivoi Mejerismör Dairy butter	Juusto Ost Cheese	Munat (markkinoitu) *) Ägg (marknadsförda) *) Eggs (marketed) *)								
	Yhteensä Summa Total	Siitä — Därav — Of which														
		Naudanlihaa Nötkött Beef and veal	Lampaanlihaa Färkött Mutton	Sianlihaa Fläsk Pork												
	1 000 kg				milj. l mill. l	1 000 kg		milj. kg mill. kg								
1956 ....	108 892	59 646	1 944	41 107	1 977	65 697	28 225	15.07								
1957 ....	111 508	58 194	1 568	45 793	2 085	72 030	23 521	17.32								
1958 ....	111 394	57 380	1 246	48 654	2 102	74 532	22 618	18.36								
1959 ....	119 216	66 544	1 343	47 019	2 317	82 181	27 615	19.09								
1960 ....	111 284	66 017	1 267	39 186	* 2 493	* 89 411	* 30 568	* 20.21								
*1961 ....	117 388	60 284	1 163	48 078	* 2 615	* 92 124	* 32 652	* 22.84								
	*1961	*1962	*1961	*1962	*1961	*1962	*1961	*1962								
I ....	8 021	10 272	4 218	6 043	40	44	3 255	3 824	187	197	6 329	6 644	2 300	2 381	2.20	2.80
II ....	7 887	10 134	3 902	5 787	52	46	3 422	3 944	173	181	5 629	6 008	1 989	2 059	1.84	2.19
III ....	9 978	11 874	5 215	6 547	66	57	4 004	4 801	203	208	6 644	6 936	2 312	2 381	1.82	2.04
IV ....	8 795		4 467		55		3 669				7 937		2 788		1.46	
V ....	9 457		5 237		52		3 602				9 317		3 299		1.70	
VI ....	9 164		5 087		33		3 509				10 278		3 367		1.65	
VII ....	8 826		4 562		133		3 654				9 648		3 325		1.42	
VIII ....	10 430		5 242		209		4 317				9 293		3 320		1.72	
IX ....	10 720		5 535		169		4 325				7 947		2 906		1.90	
X ....	11 825		5 786		175		4 796				6 682		2 519		2.04	
XI ....	12 353		6 117		112		5 158				6 051		2 229		2.37	
XII ....	9 933		4 916		68		4 367				6 369		2 298		2.72	

SITC No	031.01	041—045	041.01	045.01	046—047	046.01	047.01									
Vuosi ja kuukausi År och månad Year and month	Silakka *) Strömming *) Baltic herring *)	Muu kala *) Annan fisk *) Other fish *)	Markkinoitu kotimainen vilja (ihmisravinnoksi tarkoitettu) — Marknadsförd inhemsk spannmål (för människoföda) — Marketed domestic cereals (intended for human consumption)		Jauhot ja suurimot (ihmisravinnoksi tarkoitettu) *) Mjöl och gryn (för människoföda) *) Meal, flour and grits (intended for human consumption)											
	Helsinkiin saapunut Inkommen till Helsingfors Arrived in Helsinki		Kaikkiaan Inalles Total	Siitä — Därav — Of which		Kaikkiaan Inalles Total	Siitä — Därav — Of which									
			Vehnää Vete Wheat	Ruista Råg Rye			Vehnää Vete Wheat	Ruista Råg Rye								
	1 000 kg	milj. kg — mill. kg														
1956 ...	3 150	2 160	192.3	99.7	43.7	393.0	246.1	135.7								
1957 ...	4 090	2 411	201.0	84.8	43.9	416.9	250.3	126.3								
1958 ...	3 802	2 072	220.1	103.6	31.5	418.4	247.5	120.4								
1959 ...	4 113	2 207	290.2	137.3	70.4	368.7	246.2	98.5								
1960 ...	3 988	2 364	415.0	207.2	94.9	333.8	214.9	99.7								
*1961 ...	3 774	2 318	432.1	266.0	83.5	333.8	224.1	93.2								
	*1961	*1962	*1961	*1962	*1961	*1962	*1961	*1962								
I ....	216	295	150	159	22.7	22.7	10.3	10.2	5.0	2.8	26.6	27.3	17.0	18.8	8.3	7.3
II ....	265	188	148	106	20.8	16.3	8.8	9.4	6.4	2.7	25.6	26.4	16.4	17.0	7.5	8.0
III ....	393	323	102	70	23.6	21.4	11.2	12.9	6.7	3.4	27.4	32.1	17.3	21.6	8.7	9.0
IV ....	494	474	241	208	12.9	11.7	5.5	8.1	4.0	2.6	26.2	23.5	17.4	16.1	7.5	6.2
V ....	734		325		12.4		5.7		3.9		28.3		19.7		7.0	
VI ....	360		162		9.3		3.7		4.5		24.7		16.4		7.4	
VII ....	260		130		11.6		4.6		4.2		26.3		18.0		6.9	
VIII ....	153		205		38.6		26.9		10.0		30.0		20.1		8.4	
IX ....	236		211		112.7		86.8		19.0		34.2		23.3		9.4	
X ....	238		268		63.1		42.6		7.8		29.3		20.4		7.7	
XI ....	258		238		62.2		36.0		7.6		29.9		20.4		8.1	
XII ....	167		138		42.2		23.9		4.4		25.3		17.7		6.3	

\*) Teurastamoissa teurastettujen sekä teurastamoihin tuotujen muualla teurastettujen eläinten liha — \*) Osuuskuntien ja tukkuliikkeiden markkinoima munamäärä, arviolta n. 55 % koko markkinoidusta munamäärästä — \*) V. 1953 arviolta 13 % koko markkinoidusta määrästä — \*) V. 1953 arviolta 11 % koko markkinoidusta määrästä — \*) Vain kauppa- ja paikallismylyjen sekä niiden tullimyllyjen tuotanto, jotka käyttävät jauhatukseen ulkomaista viljaa.

\*) Kött av i slakterier slaktade djur samt till slakterierna anlänt kött av annorstädes slaktade djur — \*) Av andelslagen och partiäffärerna marknadsförda äggpartier, enligt beräkning ca 55 % av hela den saluförda äggproduktionen — \*) År 1953 enligt uppskattning 13 % av hela den marknadsförda mängden — \*) År 1953 enligt uppskattning 11 % av hela den marknadsförda mängden — \*) Endast produktionen inom handels- och lokala kvarnar och de tullkvarnar, vilka även mal utländsk spannmål.

\*) Meat produced from animals slaughtered in abattoirs and from those slaughtered elsewhere and brought to abattoirs — \*) Amount of eggs marketed by co-operative societies and wholesale firms, consisting of about 55 % of the whole egg quantity put on the market — \*) In 1953 the estimated coverage was 13 % of the whole quantity put on the market — \*) In 1953 the estimated coverage was 11 % of the whole quantity put on the market.



3. Tuotetilastoja (jatk.) — Produktstatistik (forts.) — Production statistics (cont.)

SITC No	061.02	091.01	112.01—02	112.03	112.04		122.02									
Vuosi ja kuukausi År och månad Year and month	Sokeri Socker Sugar	Margariini Margarin Margarine	Viinit yms. miedot väki- juomat Vin o. a. d. svaga alko- holdrycker, Wines etc.	Olut (III lk. ja A) Öl (kl III och A) Beer	Muut mallas- juomat Andra malt- drycker Other malt beverages	Viina Brännvin Eau-de-vie	Muut väkevät juomat Andra starka drycker Other spirits	Savukkeet Cigaretter Cigarettes								
	1 000 kg		1 000				1 000 mille									
1956 ...	89 374	29 441	3 792	29 427	76 006	8 404	4 532	5 867.7								
1957 ...	86 759	33 791	3 017	30 749	75 844	8 045	4 040	5 545.3								
1958 ...	99 554	32 019	1 740	29 602	71 161	8 935	3 707	5 107.0								
1959 ...	101 394	29 026	1 801	31 258	76 282	10 076	3 220	5 844.1								
*1960 ...	104 989	29 774	2 259	35 268	80 330	9 798	3 961	6 286.9								
*1961 ...	130 882	20 101	2 945	42 092	79 108	9 497	4 265	6 621.0								
	*1961	*1962	*1961	*1962	*1961	*1962	*1961	*1962								
I ....	9 042	10 845	2 278	1 177	169	330	2 867	3 741	4 770	4 537	766	731	245	318	341.0	562.3
II ....	9 167	13 270	2 227	1 134	202	252	2 926	3 238	5 464	4 246	569	619	281	418	650.9	520.4
III ....	12 093	13 027	2 123	1 281	284	236	3 799	3 615	6 842	5 560	652	507	369	409	496.9	492.6
IV ....	11 424	10 401	1 606	1 281	179		3 719		6 234		870	834	357	398	513.9	549.2
V ....	7 520		1 504		235		3 697		8 022		917		233		575.2	
VI ....	8 818		1 444		193		3 673		13 199		870		425		645.6	
VII ....	13 898		1 584		118		4 443		8 712		837		357		578.6	
VIII ....	16 487		1 801		501		3 904		6 220		904		441		577.6	
IX ....	10 796		1 561		309		3 189		4 441		770		376		576.3	
X ....	12 130		1 257		246		3 098		4 687		795		520		582.0	
XI ....	10 249		1 238		308		3 434		5 596		759		461		568.6	
XII ....	9 258		1 478		201		3 343		4 921		788		200		514.4	

SITC No	241.1—243.1		241.1		242.01				242.02		242.03		242.04		242.05, 243.01			
Vuosi ja kuukausi År och månad Year and month	Kaikkiaan Inalles Total		Siitä — Därav — Of which															
			Polttopuu Brännved Fuel wood	Kuusi- paperipuu Gran- pappersved Spruce pulp wood	Mänty- paperipuu Tall- pappersved Pine pulp wood	Koivu- paperipuu Björk- pappersved Birch pulp wood	Järeä havupuu Barrtimmer Large-size softwood	Järeä lehtipuu Lövtimmer Large-size hardwood	Kaivospuu Gruvprops Pitprops	Pylväät ja muu puutavara Stolpar och övrigt virke Poles and other timber								
	1 000 p.-m <sup>3</sup> — 1 000 l.-m <sup>3</sup> — 1 000 cu. m. piled measure																	
1956 ..	36 623	7 228	12 076	5 085	—	8 693	1 475	1 389	677									
1957 ..	40 919	9 824	13 000	6 281	—	7 429	1 342	1 835	1 208									
1958 ..	37 981	5 489	11 147	6 556	—	10 740	1 527	1 285	1 237									
1959 ..	38 100	4 305	12 007	6 904	—	10 754	1 642	977	1 511									
1960 ..	44 593	5 164	12 770	6 943	1 169	14 879	1 989	686	993									
1961 ..	49 004	6 548	15 456	7 263	1 913	13 876	1 918	914	1 116									
	1961	1962	1961	1962	1961	1962	1961	1962	1961	1962	1961	1962	1961	1962	1961	1962		
I	4 847	4 522	371	437	1 022	1 158	576	518	67	110	2 555	2 008	133	139	59	48	64	104
II	5 144	5 600	337	411	942	1 327	629	781	117	176	2 858	2 593	138	144	58	54	65	114
III	4 349	5 509	375	443	979	1 322	591	666	86	155	2 090	2 574	107	184	46	44	75	121
IV	2 874	5 193	259	560	864	1 548	479	736	113	215	980	1 840	51	107	74	46	54	141
V <sup>1)</sup>	14 516		2 241		5 091		1 721		530		3 915		287		319		412	
VI	1 299		214		612		335		77		2		—		36		23	
VII	981		193		398		275		72		1		—		20		22	
VIII	1 981		313		677		366		111		39		416		32		27	
IX	2 320		384		801		448		218		71		280		42		76	
X	3 026		515		1 150		589		175		168		262		59		108	
XI	3 615		735		1 500		622		187		297		114		79		81	
XII	4 052		611		1 420		632		160		900		130		90		109	

<sup>1)</sup> Suurin osa tästä on edellisenä talvena yksityisten metsistä hakattua ja toukokuussa ostajalle luovutettua puutavaraa.

<sup>2)</sup> Största delen härav har avverkats under föregående vinter i privata skogar och överlämnats till köparen i maj.

<sup>3)</sup> Incl. principally timber felled in private forests during the previous winter and delivered to the purchaser in May.

## 3. Tuotetilastoja (jatk.) — Produktstatistik (forts.) — Production statistics (cont.)

SITC No	243.02—03	251.02	251.03—04	251.03	1) 281.01		314.02	315.01		1) 511.01								
Vuosi ja kuukausi År och månad Year and month	Sahatavara Sågvaror Sawn goods	Puuhioke *) (myyntiä varten) Slipmassa *) (för avsalu) Mechanical wood pulp *) (for sale)	Selluloosa *) Cellulose *)	— Cellulosa *)		Rautarikaste Järnkoncentrat Iron concentrates	Kivihilli- kaasu Stenkols- gas Manufactured gas	Sähkövoima — Elektrisk energi — Electric energy		Rikkihappo Svavelsyra Sulphuric acid								
	1 000 stds	1 000 t	Yhteensä Summa Total	Siitä sulfiittiselluloosa Därav sulfitecellulosa Of which sulphite cellulose			Yhteensä Summa Total	Siitä vesi- voimalla Därav vatten- kraft Of which by water power			milj. kg mill. kg							
1956 ...	805	205.4	1 850.9	994.2		206.2	47 646	6 660		153.5								
1957 ...	856	183.3	2 062.3	1 060.1		209.8	58 860	7 741		163.3								
1958 ...	1 008	156.1	2 065.3	1 084.8		215.0	64 323	7 974		147.8								
1959 ...	1 072	134.4	2 147.5	1 053.6		228.1	63 467	7 922		168.3								
*1960 ...	1 361	180.6	2 466.2	1 283.6		273.2	68 454	8 745		186.7								
*1961 ...	1 297	161.8	2 827.3	1 391.9		284.2	63 485	10 207		229.1								
	*1961	*1962	*1961	*1962	*1961	*1962	*1961	*1962	*1961	*1962	*1961	*1962	*1961	*1962	*1961	*1962		
I ...	103	92.5	14.6	12.4	223.0	247.5	117.9	121.2	17.3	22.8	5 877	6 129	859	1 010	494	774	15.1	19.8
II ...	111	100.0	14.8	10.7	224.3	242.2	110.8	113.9	19.0	22.1	5 227	6 716	779	919	444	718	19.0	19.7
III ...	134	114.5	14.9	11.5	248.7	274.0	123.8	123.2	21.5	18.4	5 800	6 425	817	984	470	781	24.1	22.7
IV ...	119		13.8	12.3	213.9	225.5	106.3	103.6	20.6	22.4	5 663	5 931	776	870	474	726	21.2	23.0
V ...	115		14.0		230.7		116.7		26.5		4 676		797		605		17.8	
VI ...	125		11.9		198.5		99.6		27.0		4 171		723		621		17.4	
VII ...	120		15.0		248.2		119.6		31.7		4 288		800		713		9.6	
VIII ...	106		12.6		257.0		122.2		22.7		4 477		875		771		21.4	
IX ...	101		13.0		244.5		118.0		24.3		5 455		914		811		21.2	
X ...	100		14.2		262.0		128.4		17.6		5 869		938		777		19.3	
XI ...	88		14.1		259.7		123.7		23.5		5 777		995		830		21.6	
XII ...	75		8.9		216.8		104.9		17.9		6 205		932		730		21.4	

SITC No	561.02	1) 599.01		631.01—02	631.03	1) 641.01—03, 08—19		641.01	641.02	1) 641.03		1) 641.04— 05, 19						
Vuosi ja kuukausi År och månad Year and month	Superfosfaatti Superfosfat Superphosphate	Fenoli- puristus- aine Fenol- pressmassa Phenoplasts	Vaneri Paner Plywood and veneers	Kuitulevy Fiber- plattor Fibreboard	Papperi — Papper — Paper		Pahvi ja kartonki Papp och kartong Cardboard											
	milj. kg mill. kg	1 000 kg	1 000 m <sup>3</sup>	1 000 t	Yhteensä Summa Total	Siitä — Därav — Of which	Sanoma- lehtipaperi Tidnings- papper Newsprint paper	Kirjoitus- ja paino- paperi Skriv- och tryck- papper Printing and writing paper	Voima- paperi Kraft- papper Kraft paper									
1956 ...	330.3	565	271.9	130.7	1 093.9	596.6	187.0	204.3	293.9									
1957 ...	356.6	377	312.8	131.1	1 158.1	626.0	194.0	227.2	385.1									
1958 ...	342.1	251	285.6	138.4	1 155.1	638.9	189.5	222.5	415.7									
1959 ...	371.8	358	344.4	163.5	1 245.2	657.9	191.9	286.7	451.0									
*1960 ...	391.2	448	414.2	191.5	1 452.4	753.5	233.3	296.6	524.3									
*1961 ...	358.3	253	390.4	215.1	1 706.1	911.2	296.9	306.6	686.2									
	*1961	*1962	*1961	*1962	*1961	*1962	*1961	*1962	*1961	*1962	*1961	*1962	*1961	*1962				
I ...	25.9	23.2	29	10	39.0	36.9	17.6	19.4	135.2	159.2	67.1	93.6	25.0	27.2	27.2	22.0	50.5	60.4
II ...	39.2	29.5	51	7	36.5	35.9	16.2	19.0	127.7	146.6	63.4	81.7	25.0	26.4	25.2	23.9	49.5	60.5
III ...	51.3	49.1	63	11	37.3	40.1	17.6	20.9	142.9	152.5	70.3	81.5	26.1	29.0	29.1	26.0	60.3	71.9
IV ...	39.2	32.4	36	6	30.1	32.2	16.9	17.2	122.0	132.0	58.0	71.1	22.8	25.2	26.3	21.8	53.7	57.2
V ...	30.7		10		31.8		18.8		138.4		70.3		24.3		26.5		49.7	
VI ...	15.9		4		23.6		13.4		126.7		68.8		23.8		18.1		48.7	
VII ...	13.3		1		24.8		15.6		147.2		80.3		25.3		23.3		59.2	
VIII ...	26.1		9		28.8		17.2		155.3		86.4		25.2		26.9		68.9	
IX ...	39.7		12		32.2		20.5		146.1		84.2		21.2		26.3		65.5	
X ...	22.4		14		37.2		21.6		155.4		85.9		25.8		27.9		61.9	
XI ...	32.2		12		35.6		21.9		164.9		94.2		27.3		27.7		64.7	
XII ...	22.4		12		33.5		17.8		144.3		82.3		25.1		22.1		53.6	

1) SITC:n nimike käsittää myös muita tuotteita kuin allamainitut — \*) Kuivaa painoa.

1) SITC-positionen omfattar även andra produkter än den nedannämnda — \*) Torr vikt.

1) This SITC-item also contains other products than that below — \*) Dry weight.

## 3. Tuotetilasto (jatk.) — Produktstatistik (forts.) — Production statistics (cont.)

SITC No	651.02	651.03—04	652.01—02	653.02	661.02	<sup>1)</sup> 662.01	664.03	681.01								
Vuosi ja kuukausi År och månad Year and month	Villalanka Ullgarn Wool yarn	Puuvillalanka Bomullsgarn Cotton yarn	Puuvilla- kangas Bomulls- tyger Cotton fabrics	Villakangas Ylletyger Woolen and worsted fabrics	Sementti*) Cement*) Cement *)	Tillet Teget Bricks	Ikkunalasi Fönsterglas Window glass	Harkkorauta Tackjärn Pig iron								
	1 000 kg				mlj. kg mill. kg	1 000 000	1 000 m <sup>2</sup>	1 000 kg								
1956 ...	8 704	15 027	11 779	5 961	959.6	173.1	5 457	102 547								
1957 ...	8 054	17 567	13 463	5 289	945.4	182.9	5 067	128 487								
1958 ...	7 964	14 078	10 196	4 026	925.4	152.3	3 664	100 956								
1959 ...	8 217	17 402	12 494	4 203	1 170.0	132.3	6 292	107 761								
*1960 ...	7 958	18 309	13 460	4 145	1 252.7	136.0	6 443	104 583								
*1961 ...	7 614	16 763	12 570	4 565	1 341.1	151.1	6 860	147 720								
	*1961	*1962	*1961	*1962	*1961	*1962	*1961	*1962								
I ....	694	692	1 325	1 372	983	970	405	322	112.0	113.1	4.5	6.5	520	649	10 938	24 326
II ....	719	677	1 519	1 483	1 157	1 079	417	328	111.3	98.7	3.5	5.5	481	496	10 856	25 414
III ....	763	732	1 708	1 629	1 315	1 274	447	362	101.3	93.2	4.0	5.0	530	550	14 049	26 339
IV ....	666		1 567	1 507	1 126	1 167	398		99.0	98.4	6.0	6.5	475	491	10 799	26 149
V ....	649		1 567		1 268		407		124.0		12.0		506		12 533	
VI ....	583		1 462		1 026		340		116.3		20.0		472		9 260	
VII ....	197		119		185		105		114.7		23.0		531		12 587	
VIII ....	692		1 408		1 033		475		113.9		25.0		635		11 291	
IX ....	706		1 533		1 215		428		112.1		17.0		638		11 821	
X ....	705		1 514		1 005		414		125.1		17.0		702		11 865	
XI ....	666		1 662		1 153		398		107.5		13.0		697		13 257	
XII ....	574		1 379		1 104		331		103.9		6.1		673		18 464	

SITC No	<sup>1)</sup> 681.03, 15	681.04—13	<sup>1)</sup> 681.04	681.08	<sup>1)</sup> 681.12	<sup>1)</sup> 682.02	812.02									
Vuosi ja kuukausi År och månad Year and month	Valanteet Göt Steel ingots	Teräsvalu- tavara Stålgjutgods Steel castings	Valssauustuotteet — Valsprodukter — Rolled products.			Kuparikatodit Koppar- katoder Copper (cathodes)	Keraamiset saniteetti- valmisteet Keramiskt sanitetsgods Sanitary ceramic articles									
			Yhteensä Summa Total	Siltä — Därav — Of which												
				Betonirauta ja teräs Betongjärn och stål Reinforcing iron and steel	Ratakiskot Räls Rails	Valssilanka Valstråd Rolled wire										
	1 000 kg.															
1956 ...	184 190	9 738	179 803	75 869	22 100	16 916	22 468									
1957 ...	193 941	10 312	193 951	64 265	32 844	24 476	25 827									
1958 ...	176 842	9 202	150 209	64 460	18 090	29 367	30 729									
1959 ...	225 574	6 595	252 743	104 559	49 895	43 434	32 605									
*1960 ...	245 526	11 932	317 902	130 393	64 955	43 097	30 970									
*1961 ...	265 968	15 018	285 387	88 367	47 410	52 038	34 300									
	*1961	*1962	*1961	*1962	*1961	*1962	*1961	*1962								
I ....	20 536	26 552	1 226	1 298	27 706	22 992	7 045	5 021	7 080	3 684	5 909	5 803	2 997	3 026	490	590
II ....	23 312	25 019	1 384	1 319	21 645	23 384	5 973	7 513	3 120	2 909	4 815	4 701	2 706	2 583	469	589
III ....	26 406	27 893	1 411	1 535	28 682	28 899	7 787	10 178	6 204	3 746	2 355	5 934	3 145	2 873	562	661
IV ....	22 793	25 042	1 432	1 229	28 368	26 304	7 322	13 859	7 392	2 714	4 378	4 113	3 048	2 818	515	553
V ....	23 728		1 310		25 975		11 165		3 752		3 164		3 162		457	
VI ....	10 151		1 262		23 446		11 071		1 937		3 604		2 824		304	
VII ....	23 573		895		19 914		6 105		5 204		2 527		2 427		204	
VIII ....	20 747		933		15 537		1 682		2 040		4 519		2 324		560	
IX ....	23 305		1 145		21 215		3 314		1 926		6 162		2 915		606	
X ....	24 523		1 415		26 050		7 995		5 404		4 560		2 888		626	
XI ....	26 071		1 291		26 730		11 148		1 252		4 913		2 916		672	
XII ....	20 823		1 314		20 119		7 260		2 099		5 132		2 948		554	

<sup>1)</sup> SITC:n nimike käsittää myös muita tuotteita kuin allamainitut — <sup>2)</sup> Vuodesta 1955 poltettu klinkkerimäärä muunneltuna sementiksi.

<sup>1)</sup> SITC-positionen omfattar även andra produkter än den nedannämnda — <sup>2)</sup> Från år 1955 bränd klinker omräknad till cement.

<sup>1)</sup> This SITC-item also contains other products than that below — <sup>2)</sup> From 1955 on burned clinker converted into cement.

4. Teollisuustuotannon volyyml-indeksi <sup>1)</sup> — Volymindex för industriproduktionen <sup>1)</sup> — Index of industrial production <sup>1)</sup>

Ryhmién vuoden 1959 painot ilmoitettu suluissa — Gruppvikterna för år 1959 angivna inom parentes — Group weights for 1959 in parentheses

Vuosi ja kuukausi År och månad Year and month	Koko teollisuus Hela industrin Total industry		Investointi- tavarat <sup>2)</sup> Investerings- varor <sup>3)</sup> Investment goods <sup>3)</sup>		Muut tuo- tanta- hyödykkeet <sup>3)</sup> Andra produk- tionsföremöden- heter <sup>3)</sup> Other pro- ducers' goods <sup>3)</sup>		Kulutus- hyödykkeet Konsumtions- föremödenheter Consumers' goods		Toimialaryhmät <sup>4)</sup> — Branschgrupper <sup>4)</sup> — Groups of industry <sup>4)</sup>							
	(100)		(14.3)		(57.0)		(28.7)		1 Kaivannais- teollisuus Gruv- o. a. extraktiv industri Mining and quarrying		2-3 Tehdasteolli- suus Fabriksindustri Manufacturing		20 Elintarvike- teollisuus Livsmedels- industri Food manu- facturing industries		21-22 Juomia val- mistava ja tupakka- teollisuus Dryckes- varu- och tobaks- industri Beverage industries and tobacco manufactures	
									(2.5)		(87.2)		(11.2)		(2.1)	
1958 .....	113	111	113	112	135	110	121	95								
1959 .....	123	118	125	122	151	121	127	102								
*1960 .....	140	140	143	134	160	137	139	109								
*1961 .....	150	150	154	143	176	146	146	120								
*1961 .....	121	127	122	117	117	121	115	124								
	*1961	*1962	*1961	*1962	*1961	*1962	*1961	*1962	*1961	*1962	*1961	*1962	*1961	*1962	*1961	*1962
I .....	117	128	126	140	118	129	109	118	106	113	116	125	97	99	87	120
II .....	117	124	127	135	117	125	112	116	110	109	117	123	93	97	117	112
III .....	129	137	139	149	130	138	123	128	122	116	130	136	104	110	122	124
IV .....	119		123		119		117		116		119		104		120	
V .....	123		130		122		123		118		124		115		132	
VI .....	117		123		115		119		119		118		121		167	
VII .....	93		75		104		81		106		90		116		136	
VIII .....	127		120		126		132		122		127		133		136	
IX .....	128		135		127		126		114		127		111		116	
X .....	133		141		135		126		135		133		144		118	
XI .....	134		146		137		123		126		133		139		121	
XII .....	118		133		119		108		107		116		103		111	

Vuosi ja kuukausi År och månad Year and month	Toimialaryhmät <sup>4)</sup> — Branschgrupper <sup>4)</sup> — Groups of industry <sup>4)</sup>															
	Siltä — Därav — Of which															
	23 Tekstiili- teollisuus Textilindustri Manufacture of textiles		24 Kenkä-, vaatetus- ja ompelu- teollisuus Sko-, konfek- tions- och sömnads- industri Manufacture of footwear, other wearing apparel and made-up textile goods		25 Puuteollisuus Träindustri Manufacture of wood and cork, except manu- facture of furniture		27 Paperiteolli- suus Pappers- industri Manufacture of paper and paper products		28 Graafinen teollisuus Grafisk industri Printing, publishing and allied industries		29-30 Nahka-, nahkateos- ja kumiteollisuus Skinn-, läder-, lädervaru och gummi- industri Manufacture of leather, leather products (except footwear) and rubber products		31 Kemian teollisuus Kemisk industri Manufacture of chemicals and chemical products		33 Savi-, lasi- ja kivenjalos- teollisuus Ler-, glas- och stenför- ädlingsindustri Manufacture of non- metallic mineral products	
(5.9)		(5.0)		(6.6)		(13.1)		(5.5)		(1.7)		(5.2)		(3.6)		
1958 .....	98	105	87	134	116	93	128	95								
1959 .....	117	119	98	144	121	96	134	111								
*1960 .....	121	131	122	167	135	102	147	121								
*1961 .....	127	141	116	192	138	106	151	130								
*1961 .....	109	119	119	133	114	111	112	117								
	*1961	*1962	*1961	*1962	*1961	*1962	*1961	*1962	*1961	*1962	*1961	*1962	*1961	*1962	*1961	*1962
I .....	109	119	112	122	120	111	128	141	117	120	104	117	109	117	100	119
II .....	116	116	127	129	124	117	123	135	112	117	109	118	114	118	100	113
III .....	126	121	144	147	144	134	138	151	124	125	110	124	127	137	107	121
IV .....	116		135		126		121		111		106		119		102	
V .....	116		134		125		130		115		114		117		126	
VI .....	104		108		126		117		113		101		111		118	
VII .....	22		36		123		134		83		22		76		113	
VIII .....	123		135		113		142		110		130		119		142	
IX .....	125		136		112		140		118		137		120		134	
X .....	115		138		116		148		122		141		109		139	
XI .....	124		128		105		148		122		138		118		123	
XII .....	106		92		93		125		120		115		110		107	

<sup>1)</sup> Kuukausi-indeksissä ja vuoden 1961 jälkimmäisessä vuosi-indeksissä on perusvuotena 1959, muissa vuosi-indeksissä 1954 — <sup>2)</sup> Tuotannolliseen toimintaan käytettävät koneet ja kuljetusneuvot — <sup>3)</sup> Raaka-aineet, polttoaineet, voiteluaineet ym. — <sup>4)</sup> Teollisuusryhmién numerointi on kansainvälisen ISIC-nimikkeistön mukainen. Pienien ryhmien 26, 32 ja 39, joiden paino yhteensä on 3.8, indeksejä ei julkaista erikseen, mutta ne sisältyvät pääryhmien indeksiin.

<sup>1)</sup> Basår för månadsindexerna och för det senare årsindexet 1961 är 1959, för övriga årsindexer är basåret 1954 — <sup>2)</sup> Maskiner och transportmedel för produktionsändamål — <sup>3)</sup> Råvaror, bränsle, smörjolja m. m. — <sup>4)</sup> Industrigruppernas numering följer den internationella nomenklaturen (ISIC). För de små grupperna 26, 32 och 39, vilkas sammanlagda vikt utgör 3.8, publiceras icke gruppindexer, men dessa grupper ingår i indexetalen för huvudgrupperna.

<sup>3)</sup> As the base year for monthly indexes and for the second yearly index of 1961 is 1959, for the other yearly indexes it is 1954 — <sup>2)</sup> Machines and transport equipment made for productive activity — <sup>3)</sup> Raw materials, fuel, lubricants, etc. — <sup>4)</sup> Industrial groups have been numbered according to the international nomenclature (ISIC). Indices for the small groups 26, 32 and 39, the total weight of which is 3.8 are not published separately but they are included in the indices of the main groups.

Vuosi ja kuukausi År och månad Year and month	Toimialaryhmät (jatk.) — Branschgrupper (forts.) — Groups of industry (cont.)											Tehdasteollisuuden erikoisindeksejä Specialindexar för fabriksindustri Special indices of manufacturing						
	Siitä — Därav — Of which																	
	34	35	36	37	38	5	25, 27	34-38	20-24, 26, 28-33, 39									
Metallien perusteollisuus Metallverk Basic metal industries	Metallituote- teollisuus Metallmanufaktur Manufacture of metal products, except machinery and transport equipment	Kone- teollisuus Maskin- industri Manu- facture of machinery, except electrical machinery	Sähkötek- nillinen teollisuus Elektro- teknisk industri Manu- facture of electrical machinery, apparatus, appliances and supplies	Kulku- neuvo- teollisuus Transport- medels- industri Manu- facture of transport equipment	Sähkö- kaasu- vesijohto- yms. laitokset El-, gas- och vat- tenverk m. m. Electricity, gas, water and sanitary services	Puu- ja pa- peri- teollisuus Trä- och pappers- industri Manu- facture of wood, cork, paper and paper products	Metalli- teollisuus Metall- industri Manu- facture of metal	Muu tehdas- teollisuus Annan fabriks- industri Other manufac- turing industries										
(2.2)	(3.4)	(7.1)	(3.1)	(7.7)	(10.3)	(19.7)	(23.6)	(44.0)										
1958 .....	107	96	104	106	117	140	113	107	110									
1959 .....	129	111	117	125	124	142	123	120	120									
*1960 .....	149	127	140	152	138	160	147	140	132									
*1961 .....	151	136	153	158	146	181	158	149	139									
*1961 .....	117	123	131	126	117	128	128	124	116									
	*1961	*1962	*1961	*1962	*1961	*1962	*1961	*1962	*1961	*1962	*1961	*1962	*1961	*1962	*1961	*1962	*1961	*1962
I .....	119	123	123	136	135	150	122	138	120	134	130	152	125	131	125	139	107	115
II .....	113	120	124	128	135	142	130	126	117	133	119	139	123	129	125	133	110	114
III .....	132	144	136	142	150	150	137	148	127	149	126	150	140	145	137	148	122	126
IV .....	124		123		127		122		115		119		123		122		115	
V .....	128		123		135		144		114		221		129		127		120	
VI .....	106		123		129		129		112		109		120		121		117	
VII .....	91		72		79		48		77		119		130		74		80	
VIII .....	101		128		125		126		107		130		133		117		129	
IX .....	113		134		139		134		124		136		131		130		123	
X .....	126		138		142		147		129		137		137		136		129	
XI .....	133		137		146		152		132		147		134		140		129	
XII .....	122		121		134		127		132		139		114		130		109	

5. Myönnetyt talonrakennusluvut — Beviljade byggnadstillstånd — Granted building permits

Vuosi ja neljännes År och kvartal Year and quarter	Kaikki rakennukset — Alla byggnader — All buildings						Kivirakennukset — Stenbyggnader — Buildings of stone					
	Asuin- raken- nukset Bostads- byggnader Residential buildings	Maatalous- raken- nukset Ekonomie- byggnader Farm buildings	Teollisuus- raken- nukset Industri- byggnader Industrial buildings	Liike- raken- nukset Affärs- byggnader Business buildings	Julkiset raken- nukset Offentliga byggnader Public buildings	Yhteensä <sup>1)</sup> Summa <sup>1)</sup> Total <sup>1)</sup>	Asuin- raken- nukset Bostads- byggnader Residential buildings	Maa- talous- raken- nukset Ekono- miebygg- nader Farm buildings	Teolli- suus- raken- nukset Industri- byggna- der Industrial buildings	Liike- raken- nukset Affärs- byggnader Business buildings	Julkiset raken- nukset Offentliga byggnader Public buildings	Yhteensä <sup>1)</sup> Summa <sup>1)</sup> Total <sup>1)</sup>
Suunniteltu tilavuus — Planerat kubikinhåll — Planned cubic capacity — 1 000 000 m <sup>3</sup>												
Koko maa — Hela riket — Whole country												
1957 ....	8.65	3.11	2.59	1.19	1.84	18.83	3.49	1.76	2.18	0.88	1.57	10.07
1958 ....	8.44	3.27	2.15	1.42	1.68	18.17	4.10	1.56	1.71	1.10	1.42	10.03
1959 ....	8.63	3.61	4.88	2.40	1.91	22.64	4.19	1.71	4.29	1.93	1.66	13.87
1960 <sup>2)</sup> ..	10.50	2.01	6.16	2.19	2.45	24.57	5.88	0.93	5.56	1.59	2.14	16.23
*1961 ....	12.32	2.66	6.42	2.71	2.74	28.16	7.64	1.13	5.64	2.03	2.49	19.12
1960 <sup>2)</sup> I	1.97	0.44	1.64	0.35	0.76	5.30	1.27	0.20	1.55	0.28	0.70	4.01
II	3.32	0.92	1.58	0.69	0.41	7.40	1.48	0.44	1.39	0.45	0.33	4.11
III	2.65	0.41	1.45	0.68	0.52	6.18	1.35	0.18	1.29	0.50	0.44	3.84
IV	2.56	0.24	1.49	0.47	0.76	5.69	1.78	0.11	1.33	0.36	0.67	4.27
*1961 <sup>2)</sup> I	2.38	0.57	1.21	0.40	0.62	5.34	1.58	0.25	1.17	0.30	0.57	3.90
II	3.90	1.16	1.94	0.94	0.52	9.06	1.99	0.50	1.66	0.70	0.48	5.42
III	3.18	0.55	1.50	0.90	0.84	7.32	1.98	0.23	1.33	0.72	0.77	5.06
IV	2.86	0.38	1.77	0.47	0.76	6.44	2.09	0.15	1.48	0.31	0.67	4.74

<sup>1)</sup> Näihin lukeihin sisältyvät myös edellisiin ryhmiin kuulumattomat rakennukset, kuten kylmät kesäasunnot, omakotitalojen talousrakennukset yms.  
<sup>2)</sup> Valtion rakennustyöt ml.  
<sup>3)</sup> I dessa tal ingår även de byggnader, som ej tillhör ovan nämnda grupper, såsom kalla sommarbostäder, egna hems ekonomiebyggnader m. m. —  
<sup>4)</sup> Inkl. statliga byggnadsarbeten.  
<sup>5)</sup> Including buildings not mentioned above, e.g. summer-houses sheds etc. — <sup>6)</sup> Including state building works.

## 6. Voimassaolevat käyttämättömät rakennusluvut — I kraft varande icke utnyttjade byggnadstillstånd — Building permits not used

Vuoden ja neljänneksen lopussa Vid utgången av End of	Kaikki rakennukset — Alla byggnader — All buildings						Kivirakennukset — Stenbyggnader — Buildings of stone					
	Asuinrakennukset Bostadsbyggnader Residential buildings	Maatalousrakennukset Ekonomiebyggnader Farm buildings	Teollisuusrakennukset Industribyggnader Industrial buildings	Liikerakennukset Affärsbyggnader Business buildings	Julkiset rakennukset Offentliga byggnader Public buildings	Yhteensä <sup>1)</sup> Summa <sup>1)</sup> Total <sup>1)</sup>	Asuinrakennukset Bostadsbyggnader Residential buildings	Maatalousrakennukset Ekonomiebyggnader Farm buildings	Teollisuusrakennukset Industribyggnader Industrial buildings	Liikerakennukset Affärsbyggnader Business buildings	Julkiset rakennukset Offentliga byggnader Public buildings	Yhteensä <sup>1)</sup> Summa <sup>1)</sup> Total <sup>1)</sup>
	Suunniteltu tilavuus — Planerat kubikinhåll — Planned cubic capacity — 1 000 000 m <sup>3</sup>											
	Koko maa — Hela riket — Whole country											
1960 ..	3.78	1.27	1.10	0.60	0.58	8.01	1.31	0.55	0.98	0.42	0.47	3.83
*1961 ..	4.76	1.40	1.24	0.87	1.19	10.11	2.14	0.58	1.04	0.58	1.04	5.50
1960 I	4.58	2.09	1.09	0.63	0.61	9.65	1.57	0.96	0.94	0.48	0.52	4.59
II	3.67	1.69	1.02	0.60	0.49	8.08	1.25	0.74	0.85	0.40	0.37	3.67
III	3.61	1.31	1.37	0.66	0.51	8.15	1.32	0.57	1.27	0.47	0.40	4.12
IV	3.78	1.27	1.10	0.60	0.58	8.01	1.31	0.55	0.98	0.42	0.47	3.83
*1961 I	4.55	1.69	1.14	0.67	0.72	9.48	1.59	0.74	1.06	0.45	0.59	4.50
II	4.77	1.64	1.73	0.91	0.73	10.73	1.86	0.65	1.46	0.63	0.61	5.34
III	4.70	1.54	1.81	1.04	1.02	10.94	1.83	0.61	1.56	0.76	0.89	5.77
IV	4.76	1.40	1.24	0.87	1.19	10.11	2.14	0.58	1.04	0.58	1.04	5.50
	Kaupungit ja kauppalat — Städer och köpingar — Urban communes											
1960 ..	1.81	0.06	0.83	0.37	0.28	3.65	0.95	0.02	0.77	0.29	0.25	2.35
*1961 ..	2.38	0.06	0.88	0.61	0.65	4.79	1.51	0.01	0.76	0.44	0.63	3.44
1960 I	2.18	0.05	0.85	0.42	0.43	4.16	1.19	0.02	0.76	0.35	0.41	2.82
II	1.67	0.05	0.82	0.37	0.28	3.37	0.98	0.02	0.72	0.28	0.25	2.28
III	1.75	0.04	1.05	0.41	0.32	3.87	1.01	0.01	0.99	0.33	0.29	2.70
IV	1.81	0.06	0.83	0.37	0.28	3.65	0.95	0.02	0.77	0.29	0.25	2.35
*1961 I	2.18	0.05	0.81	0.40	0.41	4.12	1.24	0.02	0.77	0.32	0.38	2.77
II	2.32	0.06	1.16	0.57	0.40	4.87	1.44	0.01	1.00	0.47	0.38	3.40
III	2.12	0.06	1.20	0.65	0.67	5.03	1.35	0.02	1.06	0.56	0.63	3.71
IV	2.38	0.06	0.88	0.61	0.65	4.79	1.51	0.01	0.76	0.44	0.63	3.44

## 7. Keskenäiset talonrakennustyöt — Igångvarande husbyggnadsarbeten — Building works not completed

Vuoden ja neljänneksen lopussa Vid utgången av End of	Kaikki rakennukset — Alla byggnader — All buildings						Kivirakennukset — Stenbyggnader — Buildings of stone					
	Asuinrakennukset Bostadsbyggnader Residential buildings	Maatalousrakennukset Ekonomiebyggnader Farm buildings	Teollisuusrakennukset Industribyggnader Industrial buildings	Liikerakennukset Affärsbyggnader Business buildings	Julkiset rakennukset Offentliga byggnader Public buildings	Yhteensä <sup>1)</sup> Summa <sup>1)</sup> Total <sup>1)</sup>	Asuinrakennukset Bostadsbyggnader Residential buildings	Maatalousrakennukset Ekonomiebyggnader Farm buildings	Teollisuusrakennukset Industribyggnader Industrial buildings	Liikerakennukset Affärsbyggnader Business buildings	Julkiset rakennukset Offentliga byggnader Public buildings	Yhteensä <sup>1)</sup> Summa <sup>1)</sup> Total <sup>1)</sup>
	Suunniteltu tilavuus — Planerat kubikinhåll — Planned cubic capacity — 1 000 000 m <sup>3</sup>											
	Koko maa — Hela riket — Whole country											
1960 ....	9.04	2.03	5.87	1.74	3.03	22.39	4.69	0.99	5.56	1.41	2.78	15.57
*1961 ....	9.80	2.05	6.09	2.05	2.89	23.63	5.67	0.92	5.70	1.78	2.61	16.85
1960 I	7.33	2.40	4.72	1.78	3.36	20.10	3.56	1.28	4.54	1.57	3.14	14.14
II	9.81	3.09	5.66	1.93	3.58	24.77	4.37	1.62	5.39	1.59	3.35	16.39
III	10.33	2.89	5.57	2.10	3.35	24.98	4.51	1.46	5.18	1.69	3.05	15.98
IV	9.04	2.03	5.87	1.74	3.03	22.39	4.69	0.99	5.56	1.41	2.78	15.57
*1961 I	8.46	1.78	5.44	1.53	3.29	21.17	4.75	0.85	5.21	1.27	3.05	15.30
II	11.26	2.89	6.36	1.91	4.28	27.67	5.87	1.38	6.02	1.55	4.03	19.04
III	11.54	2.86	6.26	2.03	3.73	27.34	6.06	1.35	5.87	1.63	3.51	18.54
IV	9.80	2.05	6.09	2.05	2.89	23.63	5.67	0.92	5.70	1.78	2.61	16.85
	Kaupungit ja kauppalat — Städer och köpingar — Urban communes											
1960 ....	5.29	0.04	4.77	1.30	2.01	13.65	4.01	0.01	4.62	1.17	1.99	11.91
*1961 ....	5.88	0.06	4.82	1.55	1.54	14.12	4.77	0.02	4.59	1.48	1.50	12.50
1960 I	4.23	0.04	3.99	1.47	2.31	12.19	3.09	0.02	3.87	1.39	2.27	10.67
II	5.53	0.04	4.72	1.43	2.46	14.36	3.75	0.02	4.56	1.31	2.42	12.10
III	5.59	0.04	4.52	1.48	2.33	14.17	3.76	0.02	4.32	1.34	2.25	11.74
IV	5.29	0.04	4.77	1.30	2.01	13.65	4.01	0.01	4.62	1.17	1.99	11.91
*1961 I	5.09	0.05	4.40	1.22	2.12	13.14	4.06	0.02	4.29	1.11	2.10	11.72
II	6.55	0.07	5.14	1.41	2.92	16.38	5.00	0.01	4.98	1.29	2.88	14.31
III	6.41	0.04	5.14	1.45	2.45	15.70	4.82	0.00	4.96	1.33	2.42	13.62
IV	5.88	0.06	4.82	1.55	1.54	14.12	4.77	0.02	4.59	1.48	1.50	12.50

<sup>1)</sup> Näihin lukuihin sisältyvät myös edellisiin ryhmiin kuulumattomat rakennukset, kuten kylmät kesäasunnot, omakotitalojen talusrakennukset yms.

<sup>2)</sup> I dessa tal ingår även de byggnader, som ej tillhör ovan nämnda grupper, såsom kalla sommarbostäder, egna hems ekonomiebyggnader m. m.

<sup>3)</sup> Including buildings not mentioned above, e.g. summer-houses, sheds, etc.

## 8. Valmistuneet rakennukset — Färdigställda byggnader — Completed buildings

Vuosi ja neljännes År och kvartal Year and quarter	Kalkki rakennukset — Alla byggnader — All buildings						Kivirakennukset — Stenbyggnader — Buildings of stone					
	Asuinrakennukset Bostadsbyggnader Residential buildings	Maa-taloudenrakennukset Ekonomiebyggnader Farm buildings	Teollisuusrakennukset Industribyggnader Industrial buildings	Liikerakennukset Affärsbyggnader Business buildings	Julkiset rakennukset Offentliga byggnader Public buildings	Yhteensä <sup>1)</sup> Summa <sup>1)</sup> Total <sup>1)</sup>	Asuinrakennukset Bostadsbyggnader Residential buildings	Maa-taloudenrakennukset Ekonomiebyggnader Farm buildings	Teollisuusrakennukset Industribyggnader Industrial buildings	Liikerakennukset Affärsbyggnader Business buildings	Julkiset rakennukset Offentliga byggnader Public buildings	Yhteensä <sup>1)</sup> Summa <sup>1)</sup> Total <sup>1)</sup>
Tilavuus — Kubikinhåll — Cubic capacity — 1 000 000 m <sup>3</sup>												
Koko maa — Hela riket — Whole country												
1957	9.56	3.20	2.74	1.40	2.68	20.81	4.04	2.01	2.32	1.04	2.26	11.83
1958	8.46	3.08	2.16	1.41	2.93	19.29	3.68	1.75	1.81	1.11	2.51	11.01
1959	8.36	3.42	3.15	1.40	2.39	19.88	3.95	1.80	2.55	1.00	2.10	11.49
1960	8.80	3.02	4.34	2.34	2.76	22.28	4.39	1.57	3.77	1.88	2.46	14.14
*1961	10.26	2.29	6.57	2.15	2.56	24.95	5.98	1.05	5.97	1.53	2.29	17.00
1960 I	1.65	0.34	1.00	0.42	0.45	4.01	0.81	0.19	0.82	0.34	0.34	2.52
II	1.52	0.53	0.66	0.54	0.62	4.09	0.90	0.27	0.58	0.48	0.58	2.82
III	2.08	0.93	1.20	0.45	0.86	5.87	1.10	0.46	1.09	0.34	0.82	3.82
IV	3.55	1.22	1.48	0.93	0.83	8.31	1.58	0.65	1.28	0.72	0.72	4.98
*1961 I	2.09	0.29	1.53	0.53	0.32	4.88	1.31	0.14	1.39	0.39	0.27	3.53
II	1.65	0.24	1.17	0.34	0.53	4.11	1.12	0.11	1.11	0.25	0.47	3.08
III	2.41	0.68	1.20	0.51	1.07	6.34	1.49	0.31	1.11	0.38	0.98	4.37
IV	4.11	1.08	2.67	0.77	0.64	9.62	2.06	0.49	2.36	0.51	0.57	6.02
Kaupungit ja kauppalat — Städer och köpingar — Urban communes												
1957	5.80	0.06	2.22	1.08	1.47	10.89	3.75	0.03	1.93	0.89	1.43	8.11
1958	4.79	0.03	1.57	1.05	1.62	9.32	3.25	0.00	1.37	0.94	1.58	7.22
1959	4.85	0.09	2.40	0.95	1.33	9.84	3.41	0.04	1.99	0.81	1.27	7.56
1960	5.30	0.06	3.48	1.67	1.75	12.47	3.80	0.03	3.10	1.52	1.63	10.11
*1961	6.60	0.04	5.28	1.39	1.58	15.20	5.15	0.02	4.97	1.15	1.55	12.97
1960 I	1.04	0.01	0.86	0.30	0.24	2.50	0.70	0.00	0.71	0.27	0.18	1.87
II	0.95	0.01	0.54	0.43	0.44	2.41	0.76	0.00	0.49	0.41	0.44	2.11
III	1.29	0.02	0.93	0.32	0.53	3.14	0.99	0.01	0.87	0.29	0.53	2.69
IV	2.02	0.02	1.15	0.62	0.54	4.42	1.35	0.02	1.03	0.55	0.48	3.44
*1961 I	1.43	0.00	1.31	0.34	0.19	3.32	1.13	0.00	1.22	0.28	0.18	2.83
II	1.18	0.01	0.81	0.23	0.30	2.57	0.97	0.01	0.78	0.18	0.30	2.25
III	1.56	0.02	0.91	0.38	0.67	3.67	1.31	0.01	0.87	0.33	0.66	3.26
IV	2.43	0.01	2.25	0.44	0.42	5.64	1.74	0.00	2.10	0.36	0.41	4.63

<sup>1)</sup> Näihin lukuun sisältyvät myös edellisiin ryhmiin kuulumattomat rakennukset, kuten kylmät kesäasunnot, omakotitalojen talousrakennukset yms.  
<sup>2)</sup> I dessa tal ingår även de byggnader, som ej tillhör ovan nämnda grupper, såsom kalla sommarbostäder, egna hems ekonomiebyggnader m.m.  
<sup>3)</sup> Including buildings not mentioned above, e.g. summer-houses, sheds, etc.

## 9. Asuntojen tuotanto — Bostadsproduktionen — Production of dwellings

Sosiaalisen tutkimustoimiston mukaan — Enligt Byrån för social forskning — According to the Bureau of Social Research

Vuosi ja neljännes År och kvartal Year and quarter	Asuinhuoneistoja Bostadslägenheter Dwellings	Asuinhuoneita Boningsrum Rooms	Huoneistoala m <sup>2</sup> Lägenhetsyta m <sup>2</sup> Floor area m <sup>2</sup>	Asuinhuoneistoja Bostadslägenheter Dwellings	Asuinhuoneita Boningsrum Rooms	Huoneistoala m <sup>2</sup> Lägenhetsyta m <sup>2</sup> Floor area m <sup>2</sup>
Kaupungit ja kauppalat — Städer och köpingar — Urban communes						
1956	19 106	57 799	1 107 264	11 365	36 004	905 223
1957	19 631	58 823	1 115 018	13 078	47 004	905 223
1958	17 798	54 249	1 011 087	12 201	44 523	861 284
1959	18 608	52 991	993 308	11 342	40 943	803 100
1960	20 704	61 056	1 153 911	10 821	39 805	763 781
*1961	26 140	72 823	1 392 228	11 510	42 200	825 633
1960 I	3 984	12 117	224 577	1 887	6 932	134 036
II	3 820	10 668	203 894	1 817	6 473	124 416
III	4 994	14 450	272 886	2 560	9 570	176 850
IV	7 906	23 821	452 554	4 557	16 830	328 479
*1961 I	5 705	15 967	304 351	2 210	8 132	156 835
II	4 724	12 862	245 407	1 643	5 564	110 657
III	6 424	17 699	340 567	2 722	9 868	191 469
IV	9 287	26 295	501 903	4 935	18 636	366 672
Maalaiskunnat — Landskommuner — Rural communes						

## 10. Vähittäiskauppa — Detaljhandel — Retailers' sales

Vuosi ja kuukausi År och månad Year and month	Kaikki vähittäiskaupat Hela detaljhandeln All retailers	Tavaratalot Varuhus Department stores	Sekatavarakaupat <sup>1)</sup> Diversihandelsaffärer <sup>1)</sup> Retailers, rural type <sup>1)</sup>	Ravintoaine- ja tupakkakaupat Livsmedels- och tobaksaffärer Food and tobacco shops	Alkoholiikkien myymälät Alkoholliques butiker Liquor shops	Tekstiili-, vaateus- ja nahkatavarakaupat Textil-, beklädnads- och lädervaruförare Textile, clothing and leather article shops	Rauta-, sähkö- ja urheiluvälinekaupat Järn-, el- och sportaffärer Metals, electric and sports article shops	Apteekit Apotek Pharmacies	Muiden toimialojen kaupat Övriga branschaffärer Other special shops
Myynnin arvoindeksi — Värdeindex för försäljning — Value index of sales									
1954 = 100									
1956 .....	124	138	122	121	123	121	138	129	137
1957 .....	130	138	129	132	127	115	143	155	141
1958 .....	132	132	130	140	126	110	135	172	150
1959 .....	142	145	137	149	136	118	158	196	172
1960 .....	157	164	151	158	151	137	187	216	190
1961 .....	175	186	163	171	173	158	237	241	214
1960 XII.....	214	333	190	192	206	225	254	246	307
1961 I.....	136	128	122	150	131	109	153	243	186
II.....	145	145	132	155	140	121	166	243	184
III.....	159	159	147	176	173	114	186	266	195
IV.....	166	158	154	167	171	148	220	255	190
V.....	183	183	175	169	151	191	259	238	197
VI.....	182	183	174	168	196	166	271	214	195
VII.....	165	153	164	166	185	113	244	207	177
VIII.....	176	160	171	172	179	144	259	213	201
IX.....	183	181	172	174	175	145	273	223	247
X.....	178	178	167	168	170	159	260	253	219
XI.....	187	222	166	172	171	214	239	264	225
XII.....	244	379	209	213	237	271	315	277	349
*1962 I.....	152	140	138	162	150	121	189	292	201
II.....	158	163	143	165	155	125	211	276	204
III.....	172	183	160	188	186	112	235	327	203

## Myynti — Försäljning — Sales

Mrd. mk — 1 000 million mk

1956 .....	470.21	9.74	180.16	96.50	29.35	68.36	32.19	8.38	45.53
1957 .....	491.32	9.73	190.11	105.86	30.40	64.86	33.51	10.08	46.77
1958 .....	498.24	9.30	192.31	111.88	30.29	61.87	31.57	11.20	49.82
1959 .....	538.33	10.18	202.62	119.12	32.59	66.81	36.98	12.79	57.24
1960 .....	595.20	11.55	223.07	126.28	36.17	77.12	43.71	14.05	63.25
1961 .....	663.53	13.05	240.86	136.64	41.62	89.09	55.49	15.69	71.09
1960 XII.....	67.62	1.95	23.41	12.79	4.11	10.56	4.95	1.34	8.51
1961 I.....	42.08	0.75	15.05	9.98	2.62	5.12	2.98	1.32	5.16
II.....	45.58	0.85	16.27	10.32	2.81	5.69	3.23	1.32	5.09
III.....	50.10	0.93	18.14	11.75	3.47	5.35	3.62	1.44	5.40
IV.....	52.29	0.93	18.92	11.15	3.41	6.94	4.30	1.38	5.26
V.....	57.71	1.07	21.57	11.27	3.02	9.00	5.04	1.29	5.45
VI.....	57.31	1.07	21.47	11.17	3.93	7.81	5.29	1.16	5.41
VII.....	52.01	0.89	20.25	11.08	3.71	5.29	4.77	1.12	4.90
VIII.....	55.62	0.94	21.10	11.45	3.58	6.77	5.05	1.15	5.58
IX.....	57.59	1.06	21.23	11.58	3.51	6.83	5.32	1.21	6.85
X.....	56.27	1.04	20.63	11.17	3.40	7.50	5.08	1.37	6.08
XI.....	59.01	1.30	20.42	11.49	3.42	10.06	4.66	1.43	6.23
XII.....	77.06	2.22	25.81	14.23	4.74	12.73	6.15	1.50	9.68
*1962 I.....	48.08	0.82	16.96	10.80	3.00	5.67	3.68	1.58	5.57
II.....	49.89	0.96	17.64	11.03	3.11	5.88	4.12	1.50	5.65
III.....	54.26	1.07	19.73	12.51	3.71	5.25	4.59	1.77	5.63

<sup>1)</sup> Myynti käsittää elintarvikkeiden lisäksi tekstiili- ja/tai taloustarvikkeita (maaseudun sekatavarakauppojen ja osuuskauppojen tavanomainen tarvalajitelma) — Försäljningen omfattar utom livsmedel även textilier och/eller hushållsartiklar (det typiska varusortimentet för lanthandlare och andelslag på landsbygden) — Sales consist of food articles and textile and/or household articles.



## 11. Tukkukauppa — Partihandel — Wholesalers' sales

Vuosi ja kuukausi År och månad Year and month	Kaikki tukkukaupat Alla partiäffärer All wholesalers	Keskustukkuilikkeet Centralpartiäffärer Central wholesalers	Valtion Viljavarasto ja Hakintakeskus Statens Spannmålsförråd och Upphandlingscentrum Government Grain Office and Purchasing Centre	Ravinto- ja nautintoinekaupat Handel med livs- och näringsmedel Food, beverage and tobacco wholesalers	Tekstiili-, turkis- ja jalkinekaupat Handel med textil- och pilsvaror samt skodon Textile, clothing and footwear wholesalers	Rautakaupat Handel med järnvaror Iron ware wholesalers	Puutavarakaupat Handel med trävaror Timber wholesalers	Teknillisen alan kaupat Handel med tekniska varor Wholesalers of machinery and raw materials	Poltto- ja voiteluainekaupat Handel med bränsle och smörjemedel Fuel wholesalers	Muiden toimialojen kaupat Övriga branschaffärer Other specialized wholesalers
Myynnin arvoindeksi — Värdeindex för försäljning — Value index of sales										
1954 = 100										
1956 .....	126	130	87	121	115	127	124	136	146	133
1957 .....	132	143	97	127	100	127	108	145	167	138
1958 .....	138	152	135	138	87	117	126	177	167	134
1959 .....	154	171	132	141	99	140	113	230	173	156
1960 .....	176	195	135	160	103	169	153	264	180	185
1961 .....	193	213	121	184	114	187	120	307	186	199
1960 XII.....	195	205	226	185	95	205	115	304	169	220
1961 I.....	149	161	63	152	92	131	131	214	172	172
II.....	166	187	109	154	120	156	113	249	157	174
III.....	188	213	144	177	137	174	122	294	158	187
IV.....	189	216	114	171	121	170	118	331	185	185
V.....	197	220	169	186	109	193	119	310	193	186
VI.....	192	210	100	179	85	199	198	365	174	178
VII.....	177	203	54	185	50	171	154	281	198	149
VIII.....	211	237	75	214	138	201	153	314	202	192
IX.....	217	240	139	195	146	218	115	367	198	219
X.....	208	227	111	190	127	217	112	325	210	218
XI.....	209	223	149	193	136	203	111	321	193	276
XII.....	211	225	228	209	107	213	98	311	187	244
*1962 I.....	164	175	81	147	101	147	136	283	183	205
II.....	179	204	144	156	125	167	99	281	169	198
III.....	205	230	144	179	141	186	131	351	188	232

## Myynti — Försäljning — Sales

Mrd. mk — 1 000 million mk

1956 .....	630.40	168.81	13.14	133.26	48.39	105.73	15.20	55.45	47.94	42.48
1957 .....	658.83	185.10	14.62	141.21	41.99	106.01	13.20	57.97	54.69	44.04
1958 .....	689.65	197.58	20.32	153.70	36.48	97.71	15.37	70.34	54.97	43.18
1959 .....	768.49	221.16	19.89	157.19	41.66	117.23	13.77	90.73	56.90	49.96
1960 .....	878.03	253.44	20.35	178.31	43.35	141.49	18.70	104.01	59.22	59.16
1961 .....	964.90	276.74	18.24	204.91	48.09	156.75	14.69	121.04	61.04	63.40
1960 XII.....	81.48	22.15	2.84	17.17	3.35	14.31	1.17	9.99	4.64	5.86
1961 I.....	62.29	17.34	0.79	14.12	3.25	9.14	1.33	7.03	4.70	4.59
II.....	69.30	20.23	1.37	14.32	4.20	10.91	1.15	8.20	4.30	4.62
III.....	78.40	23.02	1.80	16.41	4.80	12.14	1.24	9.68	4.32	4.99
IV.....	78.80	23.29	1.43	15.92	4.24	11.84	1.21	10.87	5.07	4.93
V.....	82.16	23.80	2.12	17.29	3.84	13.45	1.21	10.20	5.29	4.96
VI.....	80.05	22.73	1.25	16.65	3.00	13.90	1.00	12.00	4.77	4.75
VII.....	73.66	21.92	0.68	17.18	1.76	11.93	1.56	9.23	5.44	3.96
VIII.....	87.87	25.60	0.94	19.92	4.86	14.01	1.56	10.32	5.55	5.11
IX.....	90.60	25.93	1.74	18.08	5.12	15.23	1.17	12.05	5.44	5.84
X.....	86.54	24.48	1.39	17.63	4.48	15.18	1.13	10.69	5.75	5.81
XI.....	87.18	24.09	1.87	17.96	4.77	14.18	1.13	10.55	5.29	7.34
XII.....	88.05	24.31	2.86	19.43	3.77	14.84	1.00	10.22	5.12	6.50
*1962 I.....	68.64	18.95	1.02	13.68	3.57	10.25	1.39	9.30	5.01	5.47
II.....	74.54	22.02	1.80	14.50	4.41	11.66	1.01	9.25	4.62	5.27
III.....	85.35	24.80	1.81	16.59	4.94	13.01	1.33	11.54	5.14	6.19

## 12. Tuonnin ja viennin arvo — Värde av importen och exporten — Value of imports and exports

Ulkomaaankauppatilaston mukaan — Enligt utrikeshandelstatistiken — According to Foreign Trade Statistics

Vuosi ja kuukausi År och månad Year and month	Tuonti — Import — Imports						Vienti — Export — Exports						Viennin (+) tai tuonnin (-) enemmyys Överskott av exporten (+) eller importen (-) Export surplus (+) or import surplus (-)	
	Raaka-aineet ja tuotantotarvikkeet RÅmaterial och produktionsföremål Raw materials and production supplies	Siitä teollisuuden Därv för industrin Of which for industry	Poltto- ja voiteluaineet Brännmaterial o. smörjmedel Fuels and oils	Valmiit tavarat Färdiga varor Finished goods	Siitä kulu- tus- tava- rat Därv kon- sum- tions- varor Of which con- sumers' goods	Koko tuonti Total import	Maa- talous- tuot- teet Lant- bruks- pro- dukter Agricultural products	Metsä- talous- tuot- teet Skogs- hus- håll- nings- pro- dukter Forestry products	Teolli- suus- tuot- teet In- dustri- pro- dukter Industrial products	Siitä — Därv — Of which				Koko vienti Total export
										Puu- teolli- suus Träin- dustri Wood- working	Paperi- teolli- suus Papp- ers- in- dustri Paper industry	Metalli- ja kone- pajateolli- suus Metall- och verk- stads- industri Metal industry and engineering		
Mrd. mk — 1 000 million marks														
1956.....	104.3	93.4	27.4	71.8	28.4	203.5	6.2	17.3	154.5	40.5	81.8	25.1	178.0	-25.5
1957.....	117.4	108.4	40.3	70.2	28.9	227.9	10.2	17.1	185.1	48.3	97.6	30.4	212.4	-15.5
1958.....	119.5	111.1	32.6	81.2	32.4	233.3	10.7	19.3	217.7	57.8	115.2	34.0	247.9	+14.6
1959.....	133.8	125.4	28.1	105.4	37.7	267.3	14.9	16.3	236.0	63.7	117.0	44.1	267.3	+ 0.0
1960.....	166.3	153.7	33.1	141.0	47.6	340.3	16.0	20.6	279.4	84.2	133.7	47.4	316.5	-23.8
*1961.....	169.9	159.1	33.0	165.4	61.5	368.3	15.3	29.6	292.3	84.1	153.9	38.6	337.4	-30.9
*1961 I— III	39.9	37.4	8.8	39.7	15.2	88.4	3.7	2.5	57.6	12.0	35.7	7.1	63.8	-24.6
I— VI	81.0	75.7	15.4	82.8	31.6	179.2	7.4	9.0	125.1	31.6	72.0	15.0	141.5	-37.7
I— IX	122.3	114.6	22.8	125.1	45.4	269.8	11.0	23.1	204.8	61.6	111.9	20.3	239.0	-30.8
I— XII	169.9	159.1	33.0	165.4	61.5	368.3	15.3	29.6	292.3	84.1	153.9	38.6	337.4	-30.9
IX	14.6	13.5	2.8	14.2	4.7	31.5	1.6	4.4	27.3	9.0	14.4	2.3	33.4	+ 1.9
X	15.2	14.4	2.9	13.2	4.7	31.3	1.2	3.3	27.9	8.0	14.3	3.7	32.4	+ 1.1
XI	17.4	16.2	2.5	13.5	5.6	33.4	0.9	1.9	32.0	8.1	13.8	8.6	34.8	+ 1.4
XII	15.2	14.0	4.9	13.7	5.9	33.8	2.2	1.3	27.7	6.3	13.9	6.0	31.3	- 2.6
*1962 I	16.4	15.3	2.1	13.6	5.3	32.2	0.8	0.9	22.3	4.8	12.9	3.6	24.0	- 8.2
II	13.5	12.7	2.4	14.8	4.9	30.7	1.7	0.8	20.6	3.4	12.3	3.8	23.1	- 7.6
III	14.9	14.1	3.0	16.1	6.0	34.0	1.1	0.7	22.7	3.0	13.7	4.8	24.5	- 9.5

## 13. Tuonnin ja viennin volyymi-indeksi — Volymindex för importen och exporten — Volume index for imports and exports

1954 = 100. Ulkomaaankauppatilaston mukaan — Enligt utrikeshandelstatistiken — According to Foreign Trade Statistics

Vuosi ja neljännes År och kvartal Year and quarter	Tuonti — Import — Imports (cif)								Vienti — Export — Exports (fob)							
	Vie- sindeksi Total index	Kauka- aineet ja tuotanto- tarvikkeet RÅmaterial och produktions- föremål Raw materials and production supplies	Siitä Därv Of which		Poltto- ja voiteluaineet Bränslen o. smörjmedel Fuels and oils	Valmiit tavarat Färdiga varor Finished goods	Siitä Därv Of which		Vie- sindeksi Total index	Maa- talous- tuot- teet Lant- bruks- pro- dukter Agricultural products	Metsä- talous- tuot- teet Skogs- håll- nings- pro- dukter Forestry products	Teolli- suus- tuot- teet In- dustri- pro- dukter Industrial products	Siitä Därv Of which			
			Maa- talous Agriculture	Teolli- suus Industry			Investointi- tavarat Investerings- varor Investment goods	Kulutus- tavarat Konsumtions- varor Consumer goods					Puu- teolli- suus Träin- dustri Wood- working	Paperi- teolli- suus Papp- ers- in- dustri Paper industry	Metalli- ja kone- paja- teolli- suus Metall- och verk- stads- industri Metal industry and engineering	
1956.....	127	117	161	114	124	150	155	143	107	134	115	106	78	122	113	
1957.....	123	115	119	114	150	126	131	121	117	215	107	115	86	133	121	
1958.....	110	102	101	102	130	115	115	115	115	205	102	114	87	134	106	
1959.....	132	122	109	123	122	153	162	140	131	246	100	131	106	145	138	
1960.....	165	145	154	144	160	202	216	180	152	257	123	152	129	164	154	
1961.....	177	152	144	153	159	226	225	231	160	261	150	159	126	186	131	
1959 I....	135	122	95	125	147	153	161	140	134	210	159	130	99	149	129	
II....	140	131	117	131	114	165	186	137	141	255	100	141	125	136	182	
III....	121	109	100	110	114	145	156	128	126	283	95	130	99	152	154	
IV....	133	127	121	126	118	153	150	158	127	246	102	125	102	146	109	
1960 I....	177	165	203	162	157	203	224	173	156	212	147	153	101	130	153	
II....	192	164	166	163	168	242	286	184	157	252	113	158	141	165	156	
III....	153	125	131	125	188	200	210	183	144	284	121	147	135	165	112	
IV....	146	133	132	133	142	170	166	180	152	293	122	152	123	154	187	
1961 I....	207	176	177	177	204	256	257	260	178	231	183	178	129	209	150	
II....	191	160	146	161	159	246	263	229	153	243	146	151	135	171	109	
III....	171	135	124	136	144	250	257	235	152	282	150	150	128	193	71	
IV....	153	147	140	147	145	170	152	208	161	296	140	160	115	179	184	

## 14. Tärkeimpien tavarain tuonti — Importen av viktigare varor — Imports of certain commodities

Ulkomaankauppatilaston mukaan — Enligt utrikeshandelsstatistiken — According to Foreign Trade Statistics

SITC N:o	031.02 <sup>1)</sup>	041	042	045	051	055.04 <sup>1)</sup>	061.01—02	071.01
Vuosi ja kuukausi År och månad Year and month	Silli, suolattu Sill, salted <i>Herring, salted</i>	Vehnä, jauhamaton Vete, omalet <i>Wheat, unmilled</i>	Riisi ja riisisuurimot Ris och risgryn <i>Rice and rice groat</i>	Ruis, kaura ym., jauhamaton Råg, havre mm., omalen <i>Rye, oats, etc., unmilled</i>	Hedelmät, tuoreet (ml. pähkinät) Fruktur, färska (inkl. nötter) <i>Fruits and nuts, fresh</i>	Perunajauho Potatismjöl <i>Potato fecula</i>	Sokeri Socker <i>Sugar</i>	Kahvi, paahattamaton Kaffe, orostat <i>Coffee, not roasted</i>
	1 000 kg							
1956 .....	1 529	276 105	14 917	154 791	66 446	5 253	140 731	32 649
1957 .....	1 348	282 558	14 718	162 173	66 337	340	132 240	30 281
1958 .....	822	323 095	11 874	66 068	62 853	2 345	149 217	31 377
1959 .....	344	300 560	11 924	133 501	78 532	680	137 578	33 603
1960 .....	302	179 377	15 607	48 479	76 682	1 032	120 922	34 077
*1961 .....	346	124 007	12 583	34 359	92 399	21	126 931	38 272
1960 XII ..	38	—	1 234	2 224	9 716	—	13 048	1 827
*1961 I ..	14	6 179	2 267	1	9 135	—	4 307	1 988
II ..	19	6 960	173	4 017	8 933	—	8 088	2 650
III ..	57	14 258	302	5 346	15 784	0	7 518	2 540
IV ..	26	20 618	99	4 066	5 854	5	7 232	2 976
V ..	104	2 752	252	6 302	14 671	—	10 283	2 875
VI ..	8	9 482	2 483	2 141	10 570	0	12 632	2 261
VII ..	—	—	2 301	5 135	1 467	—	10 230	3 529
VIII ..	56	—	29	2 961	1 695	1	12 145	3 105
IX ..	24	14 603	331	3 009	2 906	10	3 585	4 478
X ..	6	13 831	2 204	1 264	2 887	—	10 498	4 196
XI ..	30	31 539	1 396	115	4 611	0	17 280	5 678
XII ..	2	3 785	746	2	13 986	5	23 133	1 996
*1962 I ..	16	12 825	1 395	42	11 921	—	15 630	3 162
II ..	21	32	1 706	33	9 463	8	10 305	1 757

SITC N:o	081.03	091.02 <sup>1)</sup>	121	211.01—02 <sup>1)</sup>	231	262.01—07	263.01	272.05
Vuosi ja kuukausi År och månad Year and month	Öljykakut, öljykkakkujauhot ja -rouheet Oljekakor, oljekaksmjöl och -kross <i>Oil cake, oil cake meal and grils</i>	Sianihra (lard) Svinister (lard) <i>Lard</i>	Tupakka, valmistamaton Tobak, oarbetad <i>Raw tobacco</i>	Nautaeläinten ja hevosten vuodat Hudar av nötkreatur och hästar <i>Neat and horse hides</i>	Luonnonkautsu, synt. ja regener. kautsu Naturgummi, synt. gummi-regenerat <sup>2)</sup>	Lampaanvilla Fårull <i>Wool</i>	Puuvilla Bomull <i>Cotton</i>	Keittosuola Koksalt <i>Common salt</i>
	1 000 kg							
1956 .....	134 321	91	5 330	6 448	2 692	5 996	14 927	138 008
1957 .....	72 525	151	4 980	6 488	2 879	5 117	16 163	155 106
1958 .....	57 495	21	4 793	4 307	2 901	4 579	15 295	164 019
1959 .....	50 143	185	5 386	6 512	2 951	4 926	17 985	186 688
1960 .....	64 112	5	6 123	6 001	7 407	4 813	21 728	199 868
*1961 .....	46 028	13	7 244	8 912	9 279	3 968	15 705	223 422
1960 XII ..	13 903	—	489	985	593	380	3 796	13 546
*1961 I ..	5 036	—	847	831	1 097	363	1 470	4 856
II ..	2 585	—	290	743	1 226	356	2 207	3 955
III ..	3 178	10	291	651	844	349	1 824	2 989
IV ..	3 736	—	402	278	451	351	337	13 210
V ..	5 609	—	416	332	1 202	427	2 948	17 295
VI ..	2 418	1	408	510	481	201	1 964	32 760
VII ..	3 767	—	1 856	740	246	165	505	23 981
VIII ..	3 711	—	497	447	353	304	89	20 222
IX ..	—	1	258	887	456	388	140	36 335
X ..	2 526	0	508	1 039	1 209	356	648	38 467
XI ..	7 759	1	979	1 319	571	362	1 584	16 742
XII ..	5 703	—	492	1 135	1 143	346	1 989	12 610
*1962 I ..	619	1	345	1 048	1 119	436	1 979	15 578
II ..	4 388	—	413	587	402	370	2 480	2 957

<sup>1)</sup> SITC:n nimike käsittää myös muita tuotteita kuin allamainitut.<sup>2)</sup> SITC-positionen omfattar även andra produkter än den nedannämnda.<sup>3)</sup> This SITC-item also contains other products than that below.<sup>4)</sup> Crude rubber incl. synthetic and reclaimed

## 14. Tärkeimpien tavarain tuonti (jatk.) — Importen av viktigare varor (forts.) — Imports of certain commodities (cont.)

SITC N:o	272.06	311.01	311.02	313.01	313.02	313.03	313.04	511.04
	Rikki Svavel <i>Sulphur</i>	Kivihili, antrasiitti yms. Stenkol, antracit o.d. <i>Coal, anthracite, etc.</i>	Koksi Koks <i>Coke</i>	Bensiini Bensin <i>Motor spirits</i>	Moottoripetroli ja paloöljy Motorpetroleum och fotogen <i>Motor petroleum and kerosene</i>	Moottoripolto- ja lämmitysöljy yms. Motorbränn- o. eldningsolja o.d. <i>Gas and diesel oil and other fuel oils</i>	Voiteluöljyt ja -rasvat yms. Smörjolja o. -fetter o.d. <i>Lubricating oils and greases</i>	Natrium- karbonaatti (soda) Natrium- karbonat (soda) <i>Sodium carbonate (soda ash)</i>
	1 000 kg			1 000 l	1 000 kg			
1956 .....	60 729	2 158 452	515 256	480 583	72 448	908 120	36 166	33 374
1957 .....	65 299	2 599 181	460 217	472 240	56 192	1 227 685	36 556	34 685
1958 .....	63 507	2 124 420	350 989	156 002	37 380	890 476	27 932	31 098
1959 .....	71 120	2 567 430	284 854	29 718	23 345	731 839	38 999	33 234
1960 .....	100 306	2 936 807	229 473	62 274	32 317	1 441 391	45 753	43 750
*1961 .....	85 866	2 779 337	260 633	45 395	27 363	1 482 990	55 688	55 774
1960 XII ..	18 087	455 507	31 520	5 651	2 784	103 300	3 769	6 288
*1961 I ..	3 470	223 205	31 231	1	1 886	108 073	4 714	5 335
II ..	5 999	122 623	10 988	1 351	1 904	156 629	4 445	3 085
III ..	5 555	118 837	19 848	12 707	7 092	219 445	4 451	3 381
IV ..	3 704	203 058	4 310	5	11	54 110	5 541	5 190
V ..	9 654	235 829	6 812	2	911	134 509	3 903	5 509
VI ..	8 006	238 472	15 776	7 633	2 509	93 962	3 515	2 811
VII ..	6 094	280 259	12 020	700	568	62 873	1 968	4 578
VIII ..	8 135	250 715	12 676	2 192	2 778	117 074	6 498	6 711
IX ..	6 966	239 402	36 306	1 160	1 210	92 964	5 477	5 699
X ..	10 151	316 621	56 404	15 221	258	145 838	7 626	4 434
XI ..	13 712	278 911	32 840	4 372	2 748	137 983	4 260	5 411
XII ..	4 420	271 405	21 422	51	5 488	159 530	3 300	3 630
*1962 I ..	13 654	214 656	9 602	3 827	1 812	125 269	5 501	5 535
II ..	4 261	172 592	26 035	1 558	2 520	159 765	3 072	4 799

SITC N:o	271.02, 561.01	271.03, 561.02	561.03	599.01	621	629.01	652	653.02	662.03 <sup>a)</sup>
	Typpi- lannoitteet Kväve- gödningsmedel <i>Nitrogen fertilizers</i>	Fosfaatti lannoitteet Fosfat- gödningsmedel <i>Phosphated fertilizers</i>	Kali- lannoitteet Kaligöd- ningsmedel <i>Potash fertilizers</i>	Muovit, val- mistamatt. tai puolivalmiit Plaster, oarbetade eller halvfabrikat <i>Synthetic plas- tic materials</i>	Puolivalmis- teet kautsusta Halvfabrikat av gummi <i>Rubber fabrica- ted materials</i>	Ajoneuvojen ja lentok. ulko- ja sisärenkaat Däck och slangar för fordon och flygmaskiner <sup>b)</sup>	Puuvilla- kankaat Tyger av bomull <i>Cotton fabrics</i>	Villa- ja karva- kankaat Tyger av ull och av djurhår <i>Woollen and worsted fabrics</i>	Tilet, tulen- kestävät Tegel, eldfasta <i>Refractory bricks</i>
	1 000 kg								
1956 .....	109 589	234 654	111 620	12 014	8 334	4 549	2 768	1 287	11 533
1957 .....	80 604	316 705	115 614	14 772	7 729	3 674	2 709	962	10 361
1958 .....	85 889	249 359	77 898	16 679	6 167	3 130	2 466	842	7 438
1959 .....	77 117	297 459	104 418	28 517	6 495	5 150	3 215	930	6 262
1960 .....	142 802	348 270	173 236	35 240	5 668	5 725	3 468	888	10 805
*1961 .....	145 619	363 046	133 983	42 765	2 485	5 605	3 013	906	15 139
1960 XII ..	16 493	50 409	27 012	3 357	251	421	232	35	1 137
*1961 I ..	16 030	25 324	6 338	3 440	165	383	304	62	939
II ..	3 119	6 357	3 924	2 732	208	404	373	65	475
III ..	9 568	22 007	12 865	3 127	198	477	409	64	880
IV ..	21 289	14 491	13 249	3 372	193	560	254	53	646
V ..	40 857	11 345	14 955	3 645	211	558	202	73	3 097
VI ..	10 966	18 320	16 198	3 056	129	384	159	72	1 244
VII ..	8 687	18 484	8 741	2 521	164	509	184	81	926
VIII ..	8 248	46 665	9 029	3 363	189	471	239	168	1 727
IX ..	3 403	69 537	6 837	4 525	245	402	199	108	988
X ..	3 509	33 676	9 518	3 580	268	502	260	72	1 352
XI ..	14 864	45 248	8 599	4 607	267	496	216	49	964
XII ..	5 079	51 592	23 730	4 797	248	459	214	39	1 901
*1962 I ..	11 607	35 368	24 317	3 788	249	520	307	69	1 687
II ..	13 610	24 457	7 211	2 769	196	413	336	83	1 274

<sup>a)</sup> Rubber tyres and tubes for vehicles and aircraft.<sup>b)</sup> SITC:n nimike käsittää myös muita tuotteita kuin allamainitun.<sup>c)</sup> SITC-positionen omfattar även andra produkter än den nedannämnda<sup>d)</sup> This SITC-item also contains other products than that below.

## 14. Tärkeimpien tavarain tuonti (jatk.) — Importen av viktigare varor (forts.) — Imports of certain commodities (cont.)

SITC N:o	681.01	681.03	681.04	681.05	681.13	721.01	732.01, 03, 05	864.01
Vuosi ja kuukausi År och månad Year and month	Takkirauta, rautajauhe yms. Tackjärn, pulveris. järn o.d. Pig iron and sponge iron, etc.	Valanteet, billettit yms. Göt, billets o.d. Ingots, billets, etc.	Palkit, muotorausta yms. Balkar, profiler o.d. Iron and steel joists, bars, shapes, etc.	Rauta- ja teräslevy yms. (päällystämätön) Järn- och stålplåt o.d. (icke överdragen) Iron and steel plates and sheets (uncoated)	Rauta- ja teräsputket Rör av järn och stål Steel tubes and fittings	Generaattorit, moottorit yms. sähkökoneet Generatorer, motorer o. a. d. elektriska maskiner Generators, motors and other electric machines	Autot ja niiden alustat Automobiler o. underreden till dem Automobiles and automobile chassis	Tasku- ja rannekellot sekä kuoret Fick- och armbandsur samt boetter Watches and cases
	1 000 kg						Kpl - St. - Nr	
1956 .....	7 780	49 300	110 751	143 523	41 317	4 358	30 094	244 133
1957 .....	7 282	53 840	98 365	172 269	44 207	5 708	25 945	150 421
1958 .....	3 259	15 713	66 420	144 422	36 490	4 099	21 759	105 054
1959 .....	5 385	138 032	80 833	138 012	53 360	6 158	31 190	158 312
1960 .....	3 988	137 387	139 242	189 053	63 980	7 799	46 874	239 174
*1961 .....	3 309	107 034	108 514	227 321	72 001	5 452	57 016	269 477
1960 XII ..	124	11 684	9 790	23 788	5 677	303	2 860	36 126
*1961 I ..	24	9 995	7 894	18 048	4 740	432	3 242	13 921
II ..	88	3 892	7 982	14 027	5 390	368	2 822	13 345
III ..	75	8 115	11 204	27 385	4 833	442	5 506	17 902
IV ..	913	3 882	12 061	23 369	5 537	576	6 606	21 631
V ..	271	13 307	9 210	16 885	7 375	440	6 423	18 374
VI ..	259	11 929	7 810	16 196	5 845	503	5 550	17 570
VII ..	8	7 018	9 035	15 319	5 985	350	7 093	30 863
VIII ..	45	6 775	6 534	19 710	7 720	391	4 626	23 539
IX ..	118	6 860	7 671	20 122	6 645	407	5 001	27 426
X ..	926	8 226	9 061	16 892	6 522	548	3 294	25 824
XI ..	415	13 428	9 843	15 481	4 947	552	3 076	29 131
XII ..	167	13 607	10 209	23 887	6 462	443	3 777	29 951
*1962 I ..	415	13 989	11 518	18 597	5 714	456	3 496	18 896
II ..	14	562	9 400	13 157	6 523	526	4 444	17 740

## 15. Tärkeimpien tavarain vienti — Exporten av viktigare varor — Exports of certain commodities

Ulkomaaankauppatilaston mukaan — Enligt utrikeshandelstatistiken — According to Foreign Trade Statistics

SITC N:o	023	024	242	242.01	242.04	243	251.02	251.03	251.04
Vuosi ja kuukausi År och månad Year and month	Voi Smör Butter	Juusto Ost Cheese	Pyöreä puutavara — Rundvirke — Round wood			Sahattu ja höylätty puutavara Sågade och hyv. trävaror Sawn and planed wood	Puuhioke <sup>1)</sup> Slipmassa <sup>1)</sup> Mechanical wood pulp <sup>1)</sup>	Sulfiittiselluloosa <sup>1)</sup> Sulfitcellulosa <sup>1)</sup> Chemical wood pulp, sulphite <sup>1)</sup>	Sulfaattiselluloosa <sup>1)</sup> Sulfatcellulosa <sup>1)</sup> Chemical wood pulp, sulphate <sup>1)</sup>
	1 000 kg		1 000 k-m <sup>3</sup> — 1 000 f-m <sup>3</sup>			1 000 stds	1 000 kg		
1956 .....	11 005	12 484	4 417	2 457	1 509	653	185 520	678 812	452 270
1957 .....	24 976	13 182	4 063	2 308	1 410	726	164 787	697 485	474 192
1958 .....	20 528	14 882	3 861	2 222	1 073	775	143 165	724 978	476 166
1959 .....	21 432	17 852	3 812	2 445	984	956	138 944	770 396	549 179
1960 .....	25 724	16 962	4 777	3 176	934	1 140	175 585	918 561	500 101
*1961 .....	17 499	17 793	5 995	4 251	1 069	1 110	159 895	871 922	569 522
1960 XII ..	1 663	1 498	264	179	54	93	14 242	96 123	53 092
*1961 I ..	924	1 223	209	131	69	55	13 457	70 137	35 688
II ..	809	1 718	145	115	11	27	10 906	65 591	38 667
III ..	753	1 063	160	137	11	31	11 896	81 813	42 246
IV ..	1 439	1 610	234	190	16	57	11 007	60 633	45 093
V ..	1 484	1 184	467	361	45	68	19 424	73 392	44 366
VI ..	3 470	1 202	628	474	107	133	16 189	74 581	46 767
VII ..	1 342	764	983	665	193	163	9 879	61 209	36 813
VIII ..	782	1 898	951	659	160	151	13 839	72 316	49 780
IX ..	3 893	1 682	888	619	175	128	13 981	80 640	55 123
X ..	1 338	1 997	690	454	127	106	16 350	80 737	55 806
XI ..	203	1 914	387	271	89	111	12 213	71 052	57 250
XII ..	1 062	1 538	253	175	66	80	10 754	79 821	61 923
*1962 I ..	61	790	172	121	37	52	10 255	71 120	54 176
II ..	285	1 282	142	111	19	32	9 763	75 054	41 468

<sup>1)</sup> Kuivaa painoa.<sup>1)</sup> Torr vikt.<sup>1)</sup> Dry weight.

## 15. Tärkeimpien tavarain vienti (jatk.) — Exporten av viktigare varor (forts.) — Exports of certain commodities (cont.)

SITC N:o	272.12	281	283.05	631.01—02	631.03	632.03	641.01	641.02	641.03	
Vuosi ja kuukausi År och månad Year and month	Asbesti Asbest <i>Asbestos</i>	Rautamalmi ja rikaste Järnmalm och slig <i>Iron ore and concentrates</i>	Sinkkimalmi ja rikaste Zinkmalm och slig <i>Zinc ore and concentrates</i>	Vaneri Faner <i>Plywood and veneers</i>	Puukuitulevy Träfiberplattor <i>Fibre-boards</i>	Rakennuspuusepänteokset Byggnadsnikerier <i>Builders woodwork</i>	Sanoma-lehtipaperi Tidningspapper <i>Newsprint paper</i>	Paino- ja kirjapaperi Tryck- och skrivpapper <i>Printing and writing paper</i>	Käärepaperi Omslagspapper <i>Wrapping paper</i>	
	1 000 kg			1 000 k-m <sup>2</sup> f-m <sup>2</sup>	1 000 kg				Yhteensä Summa <i>Total</i>	Voimapaperi Kraftpapper <i>Kraft paper</i>
1956	5 002	532 269	81 728	230	49 281	5 784	536 868	147 942	271 661	141 750
1957	7 104	478 284	91 529	260	60 446	7 067	550 591	153 154	355 805	170 141
1958	6 081	403 511	90 067	239	83 401	6 694	584 514	144 255	359 985	162 438
1959	5 358	401 580	120 761	296	109 643	2 836	575 876	146 270	424 993	218 971
1960	5 551	497 369	89 870	358	128 340	2 098	691 115	172 505	326 808	218 076
*1961	5 671	465 248	86 881	329	146 395	2 672	846 240	218 693	263 692	225 302
1960 XII	421	13 479	—	36	12 443	22	61 683	18 786	22 696	19 392
*1961 I	504	9 152	—	32	11 601	6	55 757	15 582	19 844	17 308
II	273	8 400	—	31	10 942	55	59 830	19 085	24 286	21 381
III	375	7 870	—	32	13 794	52	69 075	20 758	23 270	20 424
IV	375	8 811	—	25	10 918	30	55 950	15 222	24 369	21 775
V	606	43 556	4 088	26	14 407	69	67 936	17 841	19 725	17 145
VI	520	89 009	23 188	19	11 045	74	66 712	18 167	21 616	18 467
VII	436	76 923	18 602	19	8 356	66	70 901	19 205	17 087	13 736
VIII	346	50 722	9 999	27	11 642	237	77 602	19 593	24 572	20 552
IX	544	58 858	10 317	26	13 673	114	83 880	16 863	23 978	20 397
X	769	42 992	15 262	34	12 568	180	81 707	16 950	24 331	20 112
XI	375	55 425	4 951	29	14 852	649	75 556	19 108	21 871	18 404
XII	548	13 530	474	29	12 597	1 140	81 334	20 319	18 743	15 601
*1962 I	357	10 505	—	33	13 944	102	84 333	19 825	19 689	15 629
II	371	12 196	—	31	12 770	63	71 870	16 857	18 408	14 301

SITC N:o	641.04	641.08	641.06, 19	642	666.02	681.01—02	682.01	811	899.02
Vuosi ja kuukausi År och månad Year and month	Pahvi, ml. aaltopahvi Papp, inkl. vågpapp <i>Cardboard, incl. corrugated</i>	Seinäpaperi Tapetpapper <i>Wall paper</i>	Pahvi ja paperi, muu Papp och papper, annat <i>Cardboard and paper n.e.s.</i>	Pahvi- ja paperiteokset Varor av papp o. papper <i>Cardboard and paper products</i>	Pöytä- ja fajanssiesineet Bords- och fajansartiklar <i>Table- and household articles of faience</i>	Takkirauta ja ferrolejeeringit Tackjärn och ferrolegeringar <i>Pig iron and ferro alloys</i>	Kupari ja kupari-jeeringit Koppar och kopp. legering. <i>Copper and alloys</i>	Kootavat talot, ml. osat Monteringsfärdiga hus, inkl. delar <i>Prefabricated buildings, incl. parts</i>	Tulitikut Tändstickor <i>Matches</i>
	1 000 kg								
1956	97 675	2 662	45 990	33 656	477	1 870	1 283	24 018	1 206
1957	125 544	3 965	54 252	46 281	604	28 253	2 178	9 178	991
1958	134 855	4 560	64 413	34 410	740	32 584	10 879	6 364	1 054
1959	133 663	4 697	101 002	45 406	787	22 806	8 897	3 164	1 061
1960	332 759	2 673	80 092	51 735	771	32 723	4 844	921	1 351
*1961	563 017	56	62 485	67 622	1 000	42 530	5 589	1 799	1 466
1960 XII	46 712	5	4 399	3 215	52	4 574	1 065	45	149
*1961 I	33 360	0	4 079	5 185	41	9 323	150	2	171
II	42 832	4	4 881	4 933	41	1 225	776	677	116
III	50 442	6	5 226	6 200	89	3 000	170	604	170
IV	40 404	3	4 760	4 421	69	2 890	1 370	13	101
V	44 173	—	4 848	6 204	99	3 273	135	22	125
VI	42 907	4	4 507	5 927	41	2 450	209	43	134
VII	41 993	2	4 377	4 847	93	1 141	976	75	67
VIII	60 028	16	5 679	5 287	75	7 031	355	50	93
IX	53 171	9	5 798	6 125	85	1 605	196	22	135
X	51 396	3	6 003	5 875	131	5 416	990	55	122
XI	53 167	5	6 124	6 561	120	535	131	191	124
XII	49 144	4	6 203	6 057	116	4 641	131	45	108
*1962 I	46 095	7	4 147	4 650	59	11 235	685	23	105
II	50 703	11	5 000	5 035	64	11 487	50	28	116

16. Rahalaitosten ottolainaus yleisöltä — Penninginrättningarnas inlåning från allmänheten — Deposits in banking establishments

Vuoden ja kuukauden lopussa Vid utgången av End of	Liikepankit Affärsbanker Commercial banks			Klিনিtysluottolaitokset Hypoteksinrättningar Mortgage banks			Säästöpankit Sparbanker Savings banks			Postisäästöpankki Postsparbanken Post Office Savings Bank		
	Talletukset Depositioner Deposits	Shekkitilit Check-räkningar Cheque accounts	Yhteensä Summa Total	Tallet. Depos. Depos.	Shekkit. Check-räk. Cheque accounts	Yhteensä Summa Total	Talletukset Depositioner Deposits	Shekkitilit Check-räkningar Cheque accounts	Yhteensä Summa Total	Talletukset Depositioner Deposits	Siirtotilit Giro-räkningar Giro-accounts	Yhteensä Summa Total
	Milj. mk — Mill. mk											
1956	96 807	38 614	135 421	38	13	51	112 402	4 670	117 072	34 162	12 644	46 806
1957	103 223	37 708	140 931	32	21	53	117 859	4 807	122 666	33 960	13 933	47 893
1958	122 256	39 568	161 824	29	46	75	131 260	5 193	136 453	38 167	16 769	54 936
1959	150 548	55 749	206 297	29	36	65	152 730	6 270	159 000	43 120	14 091	57 211
1960	181 355	55 083	236 438	31	46	77	180 069	6 914	186 983	48 524	13 594	62 118
1961	210 591	57 791	268 382	29	58	87	208 104	7 098	215 202	55 817	14 381	70 198
1961	IV 190 961	50 428	241 389	31	29	60	190 130	6 287	196 417	51 395	11 860	63 255
	V 193 504	53 232	246 736	31	30	61	191 939	6 909	198 848	51 519	13 295	64 814
	VI 194 172	54 622	248 794	22	41	63	191 401	6 455	197 856	51 594	11 488	63 082
	VII 195 154	54 078	249 232	21	61	82	192 526	6 226	198 752	52 188	12 097	64 285
	VIII 196 578	55 301	251 879	21	66	87	194 204	7 131	201 335	52 674	11 733	64 407
	IX 197 276	56 880	254 156	28	63	91	196 064	6 978	203 042	52 922	13 123	66 045
	X 198 558	58 295	256 853	34	50	84	197 797	7 226	205 023	53 277	12 084	65 361
	XI 200 520	61 373	261 893	34	76	110	200 071	7 268	207 339	53 579	13 140	66 719
	XII 210 591	57 791	268 382	29	58	87	208 104	7 098	215 202	55 817	14 381	70 198
1962	I 211 911	57 954	269 865	30	78	108	208 998	6 676	215 674	56 976	14 168	71 144
	II 213 987	58 280	272 267	23	62	85	212 064	6 564	218 628	58 030	17 754	75 784
	III 216 138	55 164	271 302	19	56	75	214 561	7 286	221 847	58 708	15 622	74 330
	IV 217 176	54 798	271 974	19	54	73	214 927	7 176	222 103	58 586	15 430	74 016

Vuoden ja kuukauden lopussa Vid utgången av End of	Osuuskauppojen säästö- kassat — Handelslagens sparkassor <sup>1)</sup>		Osuuskassojen Keskus Oy Andelskassornas Central Ab Central Bank for co-operative credit societies			Osuuskassat Andelskassor Co-operative credit societies			Kaikkiaan Inalles All banking establishments		
	SOK:n jäsenosuus- kaupat SOK:s medlems- handelslag <sup>2)</sup>	KK:n jäsenosuus- liikkeet KK:s medlems- andelslag <sup>3)</sup>	Talletukset Depositioner Deposits	Shekkitilit Check-räkningar Cheque accounts	Yhteensä Summa Total	Talletukset Depositioner Deposits	Shekkitilit Check-räkningar Cheque accounts	Yhteensä Summa Total	Talletukset Depositioner Deposits	Shekkitilit <sup>4)</sup> Check-räkningar <sup>4)</sup> Cheque accounts <sup>4)</sup>	Yhteensä <sup>4)</sup> Summa <sup>4)</sup> Total <sup>4)</sup>
	Milj. mk — Mill. mk										
1956	6 947	9 066	293	114	407	63 239	2 552	65 791	322 954	58 607	381 561
1957	7 213	9 610	458	210	668	66 653	3 392	70 045	339 008	60 071	399 079
1958	8 397	10 794	590	948	1 538	73 682	3 819	77 501	385 175	66 343	451 518
1959	9 940	11 973	856	1 155	2 011	85 177	4 568	89 745	454 373	81 869	536 242
1960	12 008	13 426	804	477	1 281	104 446	5 514	109 960	540 654	81 628	622 282
1961	13 423	15 105	1 182	1 060	2 242	122 917	6 030	128 947	627 168	86 418	713 586
1961	IV 12 667	14 134	969	1 525	2 494	112 854	5 629	118 483	573 141	75 758	648 899
	V 12 634	14 116	972	902	1 874	113 884	5 564	119 448	578 599	79 932	658 531
	VI 12 473	14 040	959	755	1 714	113 166	5 175	118 341	577 827	78 536	656 363
	VII 12 460	14 120	952	1 417	2 369	113 735	5 274	119 009	581 156	79 153	660 309
	VIII 12 441	14 175	938	766	1 704	115 008	5 915	120 923	586 039	80 912	666 951
	IX 12 753	14 355	1 068	1 134	2 202	115 722	6 089	121 811	590 188	84 267	674 455
	X 12 959	14 600	1 114	982	2 096	116 629	5 842	122 471	594 968	84 479	679 447
	XI 13 003	14 766	1 072	545	1 617	118 215	6 067	124 282	601 260	88 469	689 729
	XII 13 423	15 105	1 182	1 060	2 242	122 917	6 030	128 947	627 168	86 418	713 586
1962	I 13 536	15 291	1 191	899	2 090	123 986	5 632	129 618	631 919	85 407	717 326
	II 13 702	15 509	1 005	578	1 583	126 443	5 323	131 766	640 763	88 561	729 324
	III 13 812	15 749	1 241	722	1 963	128 778	5 485	134 263	649 006	84 335	733 341
	IV 13 813	15 591	1 283	480	1 763	129 103	5 507	134 610	650 498	83 445	733 943

<sup>1)</sup> Consumers' co-operative savings funds — <sup>2)</sup> Finnish Co-operative Wholesale Society — <sup>3)</sup> Co-operative Union.  
<sup>4)</sup> Postisäästöpankin siirtotilit ml. — Inkl. Postsparbankens girokonton — Incl. giro accounts of the Post Office Savings Bank.

## 17. Rahalaitosten antolainaus yleisölle — Penninginrättningarnas utlåning till allmänheten — Loans by banking establishments

Vuoden ja kuukauden lopussa Vid utgången av End of	Suomen Pankki Finlands Bank Bank of Finland				Liikepankit Affärsbanker Commercial banks				Säästöpankit Sparbanker Savings banks				Posti- säästö- pankki <sup>1)</sup> Post- spar- banken <sup>2)</sup> Post Office Savings Bank <sup>2)</sup>	
	Markka- määr. vekselit Växlar i mark Bills in marks	Shekkitilit Check- räkningar Cheque accounts	Muu lain- nanto <sup>3)</sup> Annan kredit- givning <sup>4)</sup> Other advances <sup>5)</sup>	Yhteensä Summa Total	Vekselit Växlar Bills	Shekkitilit Check- räkningar Cheque accounts	Muu lain- nanto Annan kredit- givning Other advances	Yhteensä Summa Total	Vekselit Växlar Bills	Shekkitilit Check- räkningar Cheque accounts	Muu lain- nanto Annan kredit- givning Other advances	Yhteensä Summa Total	Lainat Lån Loans	
Milj. mk — Mill. mk														
1956	14 922	862	9 685	25 469	88 002	18 697	55 964	162 663	3 455	3 168	96 207	102 830	26 232	
1957	12 909	619	13 806	27 334	88 162	17 209	55 008	160 379	4 218	3 277	99 145	106 640	26 047	
1958	8 823	440	13 856	23 119	92 205	16 367	65 970	174 542	5 614	3 451	106 416	115 481	29 027	
1959	3 888	267	12 533	16 688	96 910	20 349	92 427	209 686	6 399	3 714	122 550	132 663	33 138	
1960	7 232	418	11 524	19 174	114 252	23 398	122 810	260 460	8 123	4 309	142 348	154 780	39 496	
1961	7 083	608	10 917	18 608	123 997	26 197	154 605	304 799	10 872	4 221	166 575	181 668	43 683	
1961	IV	8 660	670	11 498	20 828	118 659	26 355	130 975	275 989	9 850	4 468	149 289	163 607	41 573
	V	9 592	577	11 735	21 904	119 642	24 833	133 019	277 494	10 484	4 181	151 359	166 024	42 692
	VI	11 386	594	11 701	23 681	122 663	25 654	135 435	283 752	10 857	4 336	152 952	168 145	44 054
	VII	11 628	452	11 686	23 766	120 657	25 680	137 723	284 060	10 868	4 253	155 331	170 452	43 638
	VIII	11 130	567	11 461	23 158	119 507	24 570	140 375	284 452	10 998	4 149	157 956	173 103	44 196
	IX	10 743	393	11 415	22 551	119 637	24 531	143 084	287 252	11 646	4 146	160 909	176 701	45 551
	X	10 200	548	11 233	21 981	121 197	26 010	146 691	293 898	11 636	5 161	162 497	179 294	46 044
	XI	9 298	625	11 171	21 094	123 143	24 236	149 238	296 617	11 287	4 174	165 891	181 352	45 955
	XII	7 083	608	10 917	18 608	123 997	26 197	154 605	304 799	10 872	4 221	166 575	181 668	43 683
1962	I	6 566	612	10 902	18 080	123 078	27 010	156 408	306 496	11 055	3 517	167 615	182 187	45 001
	II	5 789	408	10 808	17 005	124 945	29 098	159 678	313 721	10 885	4 614	168 512	184 011	46 966
	III	3 468	402	10 772	14 642	128 128	27 826	163 325	319 279	10 777	4 647	170 165	185 589	46 981
	IV	3 580	411	10 574	14 565	128 929	29 596	164 961	323 486	11 097	4 954	172 080	188 131	47 156

Vuoden ja kuukauden lopussa Vid utgången av End of	Kiinnitysluot- tolaitokset Hypoteke- inrättningar Mortgage banks	Osuuskaasojen Keskus Oy Andelskassornas Central Ab Central Bank for co-operative credit societies				Osuuskaassat Andelskassor Co-operative credit societies			Kaikkiaan Inalles All banking establishments				
	Lainat Lån Loans	Vekselit Växlar Bills	Shekkitilit Check- räkningar Cheque accounts	Muu lain- nanto Annan kredit- givning Other advances	Yhteensä Summa Total	Shekkitilit Check- räkningar Cheque accounts	Muu lain- nanto Annan kredit- givning Other advances	Yhteensä Summa Total	Vekselit Växlar Bills	Shekkitilit Check- räkningar Cheque accounts	Muu lain- nanto Annan kredit- givning Other advances	Yhteensä Summa Total	
Milj. mk — Mill. mk													
1956	14 690	5 160	351	268	5 779	3 157	67 824	70 981	111 539	26 235	270 870	408 644	
1957	15 717	4 432	312	430	5 174	3 049	69 841	72 890	109 721	24 466	279 994	414 181	
1958	<sup>1)</sup> 21 931	3 646	294	686	4 626	3 225	75 660	78 885	110 288	23 777	313 546	447 611	
1959	<sup>2)</sup> 32 578	5 411	517	801	6 729	2 969	87 032	90 001	112 608	27 816	381 059	521 483	
1960	45 216	7 541	527	1 377	9 445	3 199	104 957	108 156	137 148	31 846	467 573	636 567	
1961	51 517	10 748	1 229	2 424	14 401	3 507	128 206	131 713	152 700	35 762	557 927	746 389	
1961	IV	47 481	9 301	1 030	2 279	12 610	3 817	110 950	114 767	146 470	36 340	494 045	676 855
	V	47 410	9 491	969	2 069	12 529	3 438	113 771	117 209	149 209	33 998	502 055	685 262
	VI	48 214	8 189	918	2 128	11 235	3 972	115 464	119 436	153 095	35 474	509 948	698 517
	VII	48 438	8 088	1 752	2 161	12 001	3 772	117 866	121 638	151 241	35 909	516 843	703 993
	VIII	48 636	7 946	1 645	2 195	11 786	3 587	120 242	123 829	149 581	34 518	525 061	709 160
	IX	49 443	8 333	1 281	2 327	11 941	3 673	122 899	126 572	150 359	34 024	535 628	720 011
	X	50 285	8 647	2 204	2 471	13 322	3 730	125 094	128 824	151 680	37 653	544 315	733 648
	XI	52 198	9 092	1 299	2 288	12 679	3 669	125 999	129 668	152 820	34 003	552 740	739 563
	XII	51 517	10 748	1 229	2 424	14 401	3 507	128 206	131 713	152 700	35 762	557 927	746 389
1962	I	52 139	10 126	1 548	2 405	14 079	3 818	128 607	132 425	150 825	36 505	563 077	750 407
	II	53 334	10 392	1 332	2 738	14 462	3 806	129 366	133 172	152 011	39 258	571 402	762 671
	III	55 934	10 612	1 427	2 599	14 638	3 970	130 378	134 348	152 985	38 272	580 154	771 411
	IV	57 453	10 742	1 387	2 585	14 714	3 921	132 410	136 331	154 348	40 269	587 219	781 836

1) Pl. vientiennot — 2) Ml. yksityiset obligaatiolainat — 3) Todellisia nostettuja lainoja.

4) Exkl. exportförskott — 5) Inkl. privata obligationslån — 6) Egentliga lyfta lån.

7) Excl. prepayments for exports — 8) Incl. private bonded loans — 9) Real loans.



18. Suomen Pankki — Finlands Bank — The Bank of Finland

a. Tärkeimmät tilit ja setelinanto-oikeus — Viktigare konton och sedelutgivningsrätt  
 Certain accounts and right of note issue

Vuoden ja kuukauden lopussa Vid utgången av End of	Ensisijainen setelikate Ordinarie sedeltäckning Ordinary note cover		Toissijainen setelikate Suppletär sedeltäckning Supplementary note cover			Taseen loppusumma Balansens slutsumma Total	Pitkäaikaiset velat Långfristiga skulder Long-term liabilities	
	Kultakassa Guldskassa Gold reserve	Ulkomaiset valuat, vekselit ja obligaatiot Utländska valutor, växlar o. obligationer Foreign exchange, bills and bonds	Diskontatut kotimaiset vekselit Diskonterade inhemska växlar Domestic bills discounted	Rediskontatut vekselit Rediskonterade växlar Rediscounted bills	Valtion vakauttamislaina Ståtens konsolideringslån Treasury bond loan		Ulkomaiset Utländska Foreign	Kotimaiset Inhemska Domestic
	Milj. mk — Mill. mk							
1956 .....	7 849	24 451	24 287	33 665	17 500	121 123	8 290	6 435
1957 .....	7 850	33 490	26 150	24 911	13 750	125 937	12 284	3 965
1958 .....	7 850	52 792	21 467	18 707	6 875	126 718	11 370	9 502
1959 .....	8 455	68 239	15 423	4 718	6 875	121 806	11 060	3 029
1960 .....	9 120	66 185	17 729	20 513	3 750	125 119	10 030	603
1961 .....	10 417	67 476	16 515	29 460	1 250	131 354	9 069	4 517
1961 IV ..	9 030	73 387	18 840	18 441	2 500	131 032	9 717	531
V ..	9 030	72 678	19 773	17 098	2 500	127 520	9 717	531
VI ..	10 031	70 884	21 446	18 277	2 500	132 388	9 608	800
VII ..	10 031	71 374	21 688	17 635	2 500	130 754	9 608	713
VIII ..	10 031	71 033	21 007	17 793	2 500	130 620	9 423	1 802
IX ..	10 025	69 140	20 620	18 708	1 250	129 945	9 423	2 282
X ..	10 025	70 040	19 941	23 060	1 250	135 004	9 286	2 513
XI ..	10 001	68 429	18 942	23 206	1 250	131 583	9 251	4 151
XII ..	10 417	67 476	16 515	29 460	1 250	131 354	9 069	4 517
1962 I ..	10 417	68 904	15 998	26 891	1 250	128 436	9 069	4 475
II ..	10 329	70 213	15 035	29 048	1 250	131 175	8 880	4 937
III ..	13 661	63 709	12 714	35 905	—	129 958	8 881	5 362
IV ..	13 668	66 065	12 680	38 748	—	136 267	8 735	5 800

Vuoden ja kuukauden lopussa Vid utgången av End of	Lyhytaikaiset velat Kortfristiga skulder Short-term liabilities					Setelinanto-oikeus Sedelutgivningsrätt Right of note issue	Setelinanto Sedelutgivning Note issue			
	Ulkomaiset valuuttatilit Utländska valutakonton Foreign exchange accounts	Ulkomaiset markkatiletit Utländska markkonnkon Mark accounts of holders abroad	Valtion shekkileiti Ståtens check-räkning Cheque account of the Treasury	Pankkien shekkileiti Bankernas check-räkningar Cheque accounts of banks	Muut lyhytaikaiset velat Övriga kortfristiga skulder Other short-term liabilities		Liikkeessä olevat setelit Utelöpande sedlar Notes in circulation	Lyhytaikaiset velat Kortfristiga skulder Short-term liabilities	Shekki-luotoista nostamatta Innestående på check-kredit Undrawn on cheque credits	Setelinantovara Sedelreserv Note reserve
	Milj. mk — Mill. mk									
1956 .....	4 601	7 047	10 550	1 167	1 360	90 300	60 735	24 725	316	4 524
1957 .....	4 569	7 901	5 145	2 405	561	99 340	60 640	20 581	624	17 495
1958 .....	2 178	4 643	7 146	1 474	2 605	107 691	65 075	18 046	814	23 756
1959 .....	2 116	4 780	6 418	3 856	644	103 710	69 435	17 814	929	15 532
1960 .....	4 057	4 241	6 187	1 683	508	117 297	72 735	16 676	978	26 908
1961 .....	1 339	3 768	108	566	1 540	125 118	83 706	7 321	885	33 206
1961 IV ..	2 446	4 251	11 092	642	1 172	122 198	75 252	19 603	727	26 616
V ..	2 305	4 087	7 423	702	1 277	121 080	74 836	15 794	814	29 636
VI ..	1 856	3 957	9 738	1 058	1 205	123 138	76 991	17 814	796	27 537
VII ..	1 500	4 034	11 014	80	1 164	123 228	75 098	17 792	939	29 399
VIII ..	1 555	4 018	9 345	549	1 758	122 364	74 629	17 225	823	29 687
IX ..	1 611	3 578	4 912	480	1 597	119 743	77 363	12 178	998	29 204
X ..	1 662	3 534	13 173	350	1 243	124 316	75 121	19 962	1 087	28 146
XI ..	1 561	3 701	4 022	607	1 188	121 827	78 119	11 079	901	31 728
XII ..	1 339	3 768	108	566	1 540	125 118	83 706	7 321	885	33 206
1962 I ..	1 225	3 375	7 028	177	1 487	123 460	74 716	13 292	421	35 031
II ..	1 257	3 408	5 898	549	1 524	125 875	77 821	12 636	420	34 998
III ..	1 387	3 427	2 776	400	1 043	125 989	77 965	9 033	426	38 565
IV ..	1 371	3 357	6 853	512	1 004	129 733	79 470	13 097	417	36 749

b. Alin diskonttokorko 1947 15/12—1948 5/2 5 ¼ % 1949 1/7—1950 2/11 5 ¾ % 1954 1/12—1956 18/4 5 %  
 Lägsta diskontranta 1948 6/2—1949 31/1 7 ¼ % 1950 3/11—1951 15/12 7 ¾ % 1956 19/4—1959 28/2 6 ½ %  
 Lowest discount rate 1949 1/2—1949 30/6 6 ¾ % 1951 16/12—1954 30/11 5 ¾ % 1959 1/3— 6 %

## c. Avista myyntikurssit — Avista försäljningskurser — A vista rates of exchange

Päivä- määrä Datum Date	New York (1 \$)	Mont- real (1 C\$)	Lontoo London (1 £)	Tuk- holm Stock- holm (100 Kr)	Oslo (100 Kr)	Köpen- hamina Köpen- hamn Copen- hagen (100 Kr)	Bryssel Brussels (100 Fr)	Amster- dam (100 Fl)	Zü- rich (100 Fr)	Fr.- furt a/M. (100 DM)	Pariisi Paris (100 Fr)	Praha Prag Prague (100 Kč)	Lissabon Lisbon (100 Esc.)	Wien Vien- na (100 sh)	Moskova Moskva Moscow (Clea- ring) (100 rubl)	Rooma Roma Rome (100 lira)
Viralliset myyntikurssit — Officiella försäljningskurser — Official selling rates — mk																
1956 31/12	231:—	238:—	646:—	4 472	3 242	3 335	460: 50	6 064	5 277	5 516	65: 73	3 208	804:—	890	5 775	—
1957 31/12	321:—	327:—	898:—	6 200	4 490	4 640	642:—	8 475	7 330	7 638	76: 45	4 463	1 118: 50	1 234	8 035	51: 25
1958 31/12	320: 40	332: 50	897: 50	6 197	4 487	4 642	643:—	8 478	7 440	7 670	64: 98	4 463	1 118: 50	1 234	8 035	51: 30
1959 31/12	320: 20	336: 30	896:—	6 185	4 484	4 643	640: 50	8 495	7 420	7 678	64: 98	4 458	1 120:—	1 234	8 025	51: 60
1960 31/12	320: 50	322:—	898: 50	6 195	4 490	4 650	645:—	8 496	7 442	7 680	6 532	4 458	1 120:—	1 232	8 025	51: 60
1961 31/12	322: 10	308: 70	904: 50	6 220	4 520	4 684	647:—	8 945	7 465	8 060	6 575	4 458	1 127:—	1 248	356: 67	51: 92
1961 31/1	321:—	324: 85	900:—	6 215	4 490	4 650	644: 50	8 489	7 448	7 692	6 550	4 458	1 122:—	1 233	356: 67	51: 64
» 28/2	321: 40	326:—	899:—	6 218	4 494	4 650	643:—	8 470	7 418	7 710	6 560	4 458	1 119:—	1 235	356: 67	51: 68
» 31/3	321: 20	325:—	899:—	6 220	4 498	4 650	644:—	8 940	7 442	8 095	6 555	4 458	1 124:—	1 234	356: 67	51: 60
» 30/4	321: 40	325:—	899:—	6 225	4 494	4 650	641: 50	8 947	7 430	8 101	6 530	4 458	1 122:—	1 234	356: 67	51: 80
» 31/5	321: 60	325: 50	897: 50	6 235	4 490	4 642	643: 50	8 954	7 424	8 101	6 565	4 458	1 119:—	1 234	356: 67	51: 80
» 30/6	322:—	312:—	897: 50	6 240	4 491	4 650	646: 50	8 962	7 460	8 094	6 575	4 458	1 122:—	1 243	356: 67	51: 88
» 31/7	322:—	313:—	898: 50	6 236	4 495	4 649	646: 50	8 955	7 466	8 084	6 564	4 458	1 120:—	1 248	356: 67	51: 87
» 31/8	321: 50	311:—	902:—	6 225	4 509	4 662	646:—	8 923	7 450	8 052	6 544	4 458	1 124:—	1 247	356: 67	51: 84
» 30/9	321: 50	311: 70	904: 50	6 220	4 517	4 666	646:—	8 900	7 438	8 046	6 539	4 458	1 128:—	1 246	356: 67	51: 80
» 31/10	321: 50	312:—	905:—	6 225	4 517	4 670	646:—	8 940	7 446	8 042	6 545	4 458	1 129:—	1 245	356: 67	51: 84
» 30/11	321: 70	308: 50	905:—	6 230	4 525	4 674	646: 50	8 937	7 447	8 042	6 556	4 458	1 130:—	1 246	356: 67	51: 84
» 31/12	322: 10	308: 70	904: 50	6 220	4 520	4 684	647:—	8 945	7 465	8 060	6 575	4 458	1 127:—	1 248	356: 67	51: 92
1962 31/1	329: 90	307: 90	905:—	6 235	4 516	4 676	647:—	8 910	7 459	8 058	6 560	4 458	1 128:—	1 246	356: 67	51: 84
» 20/2	321: 70	307:—	906:—	6 240	4 516	4 672	646: 50	8 886	7 434	8 052	6 563	4 458	1 129:—	1 246	356: 67	51: 84
» 27/2	321: 70	307:—	905: 50	6 240	4 516	4 672	646: 50	8 895	7 422	8 040	6 568	4 458	1 129:—	1 246	356: 67	51: 84
» 31/3	321: 90	306: 90	905: 50	6 245	4 516	4 676	646: 50	8 927	7 408	8 058	6 568	4 458	1 128:—	1 246	356: 67	51: 84
» 30/4	321: 90	306: 60	905: 50	6 256	4 520	4 672	647:—	8 952	7 414	8 052	6 573	4 458	1 130:—	1 248	356: 67	51: 88

d. Kotimainen clearingliike  
Inhemsk clearingrörelse  
Domestic clearing accounts

Vuosi ja kuukausi År och månad Year and month	Postiväkselit, shekit ja siirtomääräykset — Postremissväxlar, checkar o. kontokreditningar Bankers' drafts, cheques and transfer orders	
	Luku Antal No.	Määrä Belopp Total sum Milj. mk
1956 .....	3 528 893	1 250 162
1957 .....	3 832 766	1 327 050
1958 .....	4 165 927	1 375 701
1959 .....	4 555 880	1 508 292
1960 .....	5 350 028	1 752 009
1961 .....	6 154 444	1 989 120
1961 III ..	502 377	158 551
IV ..	497 740	158 832
V ..	537 127	169 616
VI ..	526 219	163 580
VII ..	489 294	162 419
VIII ..	492 725	158 822
IX ..	515 404	175 397
X ..	553 408	181 179
XI ..	550 582	171 137
XII ..	569 534	185 458
1962 I ..	585 938	182 370
II ..	520 900	155 347
III ..	475 245	140 553
IV ..	529 484	163 320

19. Postisiirtoliike  
Postgironrörelsen  
Post Office giro accounts

Siirtotilit <sup>1)</sup> Girokonton <sup>1)</sup> Giro accounts <sup>1)</sup>		Tilitapahtumat (panot ja otot) — Transaktioner (in- och utbetalningar) Transactions (Deposits and withdrawals)	
Luku Antal No.	Määrä Belopp Total sum Milj. mk	Luku Antal No.	Määrä Belopp Total sum Milj. mk
80 334	30 563	31 081 766	5 985 988
84 035	25 084	32 589 467	6 491 230
86 298	30 595	33 436 052	6 853 556
89 113	27 803	36 426 443	6 512 521
95 298	28 804	39 325 353	6 006 959
100 383	31 201	44 332 543	6 760 600
96 692	25 785	3 711 783	605 279
97 256	27 518	3 282 992	500 700
97 681	25 078	3 873 568	553 669
98 147	28 092	3 275 165	558 527
98 566	23 901	2 826 538	543 095
99 020	25 662	3 458 431	559 314
99 450	25 423	3 123 335	548 370
99 963	29 101	3 636 930	563 195
100 125	25 956	4 190 195	557 360
100 383	31 201	5 068 794	747 743
100 584	28 576	3 898 999	567 899
100 822	34 887	4 296 834	590 742
101 135	28 197	4 203 209	671 111
101 424	32 161	3 686 126	583 518

20. Protestoidut vekselit ja tratat<sup>2)</sup>  
Protesterade växlar och trattor<sup>2)</sup>  
Protested bills of exchange and drafts<sup>2)</sup>

Vekselit Växlar Bills of exchange	Tratat Trattor Drafts	Yhteensä Summa Total
1 000 mk		
373 026	131 840	504 866
370 600	145 881	516 481
359 769	156 269	516 038
324 498	113 623	438 121
349 638	147 481	497 119
*467 454	*186 181	*653 635
28 844	13 584	42 428
33 527	10 699	44 226
51 102	17 870	68 972
42 693	13 630	56 323
45 790	12 548	58 338
41 340	13 606	54 946
32 760	17 583	50 343
48 479	23 068	71 547
37 937	15 788	53 725
46 547	19 857	66 404
38 847	23 901	62 748
39 763	21 168	60 931
56 157	35 726	91 883
*52 037	*14 104	*66 141

<sup>1)</sup> Vuoden ja kuukauden lopussa — <sup>2)</sup> Kauppalehden protestilistan mukaan. Kaupungit ja kauppalat — <sup>3)</sup> Vuoden 1959 alusta pl. valtion tileillä tellyt sisäiset siirrot.

<sup>1)</sup> Vid utgången av året och månaden — <sup>2)</sup> Enligt protestilistan i Kauppalehti. Städer och köpingar — <sup>3)</sup> Från början av 1959 exkl. inre gireringar inom statens konton.

<sup>1)</sup> End of year and month — <sup>2)</sup> According to Kauppalehtis list of protested bills. Urban communes.

21. Helsingin Arvopaperipörssi — Helsingfors Fondbörs — Helsinki Stock Exchange

Vuosi ja kuukausi År och månad Year and month	Myynti — Försäljning — Sales					Osakeindeksi <sup>1)</sup> Aktieindex <sup>1)</sup> Share index <sup>1)</sup> 1948 = 100				
	Osakkeet Aktier Shares	Siittä — Därav — Of which			Merkintä oikeudet Teckningsrätter Subscription rights	Obligaatiot Obligationer Bonds	Yhteensä Summa Total	Pankit Banker Banks	Teollisuus Industri Industry	Yleisindeksi General-index General index
		Teollisuus Industri Industry	Pankit Banker Banks	Muut Övriga Others						
	Milj. mk — Mill. mk									
1956 ....	2 928.3	2 237.0	592.9	98.4	428.1	196.2	3 552.6	151	565	487
1957 ....	2 332.0	1 777.5	370.4	184.1	0.2	315.5	2 647.7	131	500	430
1958 ....	1 663.9	1 267.1	311.8	85.0	23.4	149.3	1 836.6	130	446	385
1959 ....	2 289.1	1 695.3	490.8	103.0	293.6	128.1	2 710.8	146	506	435
1960 ....	2 367.7	1 784.9	414.6	168.2	145.3	115.8	2 628.8	162	619	527
1961 ....	2 508.1	1 721.3	518.3	268.5	180.2	166.6	2 854.9	172	614	527
1961 VI	166.6	124.9	19.9	21.8	0.1	10.5	177.2	174	620	532
VII	113.8	85.0	15.6	13.2	0.2	12.7	126.7	178	619	533
VIII	145.3	109.5	25.0	10.8	0.1	8.5	153.9	177	615	529
IX	192.9	133.2	38.6	21.1	0.1	18.1	211.1	172	605	520
X	233.7	172.4	37.1	24.2	1.7	14.7	250.1	171	593	511
XI	321.7	261.9	39.0	20.8	1.3	19.3	342.3	162	569	490
XII	173.4	116.9	34.7	21.8	14.5	12.8	200.7	163	566	488
1962 I	153.0	88.8	51.1	13.1	53.6	21.7	228.3	168	560	485
II	180.9	110.3	46.2	24.4	49.3	10.3	240.5	168	566	489
III	216.3	133.8	68.4	14.1	40.5	15.7	272.5	173	566	491
IV	195.3	116.4	48.9	30.0	21.8	26.7	243.8	171	572	495

22. Henkivakuutusyhtiöiden hankinta<sup>2)</sup> — Livförsäkringsbolagens nyanskaffning<sup>2)</sup>  
Life insurance policies<sup>2)</sup>

Uusia vakuutuksia Nya försäkringar Policies granted	
Luku Antal Number	Milj. mk Mill. mk
115 429	39 123
120 567	46 757
137 791	63 746
149 011	73 717
153 132	80 726
158 775	87 139
11 315	6 242
8 724	4 591
11 336	6 042
13 329	7 556
14 915	8 341
14 917	8 093
12 586	7 513
14 075	8 359
13 431	7 914
15 784	9 020
12 063	6 971

<sup>1)</sup> Unitaksen mukaan. Kuukauden keskihinnat — <sup>1)</sup> Suomen Pankin taloustieteellisen tutkimuslaitoksen mukaan. Kuukausitiedot osittain arvioituit.  
<sup>2)</sup> Enligt Unitas. Medelpris per månad — <sup>2)</sup> Enligt Finlands Banks institut för ekonomisk forskning. Månadsvärdena är delvis uppskattade.  
<sup>3)</sup> Mean prices of month — <sup>3)</sup> The monthly values are partly estimated.

23. Ulkomainen matkustajaliikenne — Resandetraffiken mellan Finland och utlandet — Foreign passenger traffic

Vuosi ja kuukausi År och månad Year and month	Koko matkustajaliikenne — Hela resandetraffiken — Total passenger traffic														
	Saapuneet — Anlända — Arrivals				Lähteneet — Avresta — Departures										
	Yhteensä Summa Total	Maitse Till lands By land	Meritse Sjöledes By sea	Lentoteitse Per flyg By air	Yhteensä Summa Total	Maitse Till lands By land	Meritse Sjöledes By sea	Lentoteitse Per flyg By air							
1958 ....	862 278	581 026	178 383	102 869	857 745	574 333	175 527	107 885							
1959 ....	1 072 035	726 259	233 295	112 481	1 075 234	729 068	229 085	117 081							
1960 ....	1 497 527	1 024 580	338 604	134 343	1 505 381	1 026 600	338 621	140 160							
1961 ....	1 736 487	1 140 631	453 873	141 983	1 738 947	1 138 609	449 642	150 696							
Suomesta suoraan Pohjoismaiden ulkopuolelle lähteneet matkustajat <sup>1)</sup> — Personer som från Finland rest direkt till utomnordiskt land <sup>1)</sup> — Passengers departed directly to countries outside the Northern countries <sup>1)</sup>															
Lähteneet Avresta Departures	Lähteneet Departures				Ulkomaalaiset kansalaisuuden mukaan Utlänningar efter medborgarskap Foreigners by citizenship								Lähteneitä Suomen kansalaisia Avresta finska medborgare Departed Finns		
	Yhteensä Summa Total	Maitse Till lands By land	Meritse Sjöledes By sea	Lentoteitse Per flyg By air	Yhteensä Summa Total	Ruotsi Sverige Sweden	Norja Norge Norway	Tanska Danmark Denmark	Iso-Britannia Storbritannien Un. Kingdom	Neuvostoliitto Sovjetunionen USSR	Ranska Frankrike France	Saksa Tyskland Germany		Yhdysvallat Förenade staterna U.S.A	Muut maat Övriga länder Others
1961 ....	109 190	25 962	25 074	58 154	54 003	3 961	376	521	6 163	7 187	3 295	12 854	8 863	10 783	55 187
1961 III	5 166	1 079	181	3 906	1 940	114	9	11	185	236	89	503	200	593	3 226
IV	6 645	1 351	588	4 706	2 410	152	32	12	274	503	323	503	188	423	4 235
V	10 465	2 314	2 052	6 099	4 139	337	33	82	505	497	447	869	503	866	6 326
VI	17 327	4 288	6 041	6 998	8 281	776	56	105	887	1 334	320	2 717	864	1 222	9 046
VII	20 977	6 924	6 950	7 103	11 860	1 220	85	92	983	1 108	508	2 602	3 246	2 016	9 117
VIII	17 482	4 694	5 838	6 950	10 978	615	41	117	1 431	999	887	2 184	2 295	2 409	6 504
IX	9 144	1 757	1 859	5 528	4 797	346	39	61	817	574	250	1 010	598	1 102	4 347
X	6 448	820	1 001	4 627	2 976	76	7	11	394	847	127	599	309	606	3 472
XI	4 134	737	206	3 191	1 601	47	15	3	205	189	112	422	184	424	2 533
XII	4 949	870	193	3 886	2 318	96	4	8	207	435	123	721	238	486	2 631
1962 I	3 132	321	96	2 715	1 175	17	4	12	151	136	70	328	154	303	1 957
II	4 626	521	127	3 978	1 337	31	1	4	158	150	94	369	158	372	3 289
III	5 569	499	125	4 945	1 780	30	9	6	234	288	142	497	172	402	3 789
IV	9 088	1 853	843	6 392	2 763	130	36	24	552	390	305	491	256	579	6 325

<sup>1)</sup> Toukokuusta 1958 lähtien, pohjoismaiden (Islantia lukuunottamatta) muodostettua yhteisen passintarkastusalueen, ei saada tietoja ko. alueen eri maiden välillä matkustaneiden lukumäärästä kansalaisuuksittain — Fr. o. m. maj 1958 utgör de nordiska länderna (med undantag av Island) ett gemensamt passkontrollområde, vilket omöjliggör uppdelning efter medborgarskap av de resande mellan länderna i ifrågavarande område — The Northern countries (excl. Iceland) constitute from May 1958 a joint area of passport control, which makes it impossible to divide by citizenship the passengers travelling between these countries in the area.

## 24. Moottoriajoneuvot — Motorfordon — Motor vehicles

Vuoden ja kuukauden lopussa Vid utgången av End of	Henkilö-autot <sup>1)</sup> Personbilar <sup>1)</sup> Cars <sup>1)</sup>		Kuorma-autot Lastbilar Lorries		Linja- autot Bussar Buses	Paketti- autot <sup>1)</sup> Paket- bilar <sup>1)</sup> Vans <sup>1)</sup>	Muut autot Övriga bilar Other auto- mobiles	Kaikki autot Alla bilar All automobiles		Käyttövoima Drivkraft Motives power		Moottori- pyörät Motor- cyklar Motor- cycles
	Yh- teensä Summa Total	Ammatt. Yrkessm. Profes- sional	Yh- teensä Summa Total	Ammatt. Yrkessm. Profes- sional				Yhteensä Summa Total	Ammatt. Yrkessm. Profes- sional	Bensini Bensin Motor spirits	Diesel	

## a. Rekisterissä olevat moottoriajoneuvot — Inregistrerade motorfordon — Motor vehicles registered

1955	85 448	8 667	38 259	19 460	4 458	13 411		141 576	..	..	..	57 239
1956	110 376	9 486	45 373	23 957	4 927	8 167	2 704	171 547	38 876	158 962	12 522	69 452
1957	126 864	10 273	42 328	22 401	4 965	8 517	2 162	184 836	38 016	170 540	14 226	86 252
1958	139 222	10 701	42 717	22 558	5 219	10 525	2 340	200 023	38 905	181 443	18 490	89 060
1959	160 419	11 312	45 347	24 614	5 479	11 937	2 440	225 622	41 903	199 668	25 845	95 789
1960	183 267	12 171	46 579	25 251	5 874	20 110	2 595	258 425	43 930	226 247	32 041	103 463
1960 VIII	177 935	12 415	50 346	27 862	5 949	17 481	2 601	254 312	46 850	222 855	31 349	111 574
IX	181 038	12 479	50 724	28 003	5 976	18 688	2 623	259 049	47 106	227 004	31 937	113 820
X	183 342	12 710	51 444	28 448	6 044	19 696	2 645	263 171	47 873	230 394	32 669	115 065
XI	184 783	12 866	51 914	28 769	6 087	20 446	2 661	265 891	48 409	232 604	33 179	115 711
XII	183 267	12 171	46 579	25 251	5 874	20 110	2 595	258 425	43 930	226 247	32 041	103 463
1961 I	184 327	12 303	47 118	25 612	5 925	20 687	2 618	260 675	44 483	227 904	32 634	104 071
II	185 661	12 410	47 821	26 044	5 966	21 688	2 644	263 780	45 084	230 293	32 350	104 802
III	187 862	12 543	48 455	26 418	6 044	23 172	2 667	268 200	45 691	234 023	34 030	106 167
IV	190 086	12 708	48 947	26 707	6 109	24 527	2 687	272 356	46 223	237 645	34 564	108 318
V	193 746	12 947	49 436	26 960	6 188	26 344	2 703	278 417	46 815	243 124	35 144	111 788
VI	196 257	13 150	49 935	27 239	6 257	28 144	2 719	283 312	47 379	247 440	35 722	114 515
VII	198 844	13 363	50 390	27 490	6 307	29 950	2 733	288 224	47 910	251 821	36 250	117 987
VIII	201 585	13 564	50 918	27 783	6 353	32 043	2 763	293 662	48 468	256 696	36 813	121 065
IX	205 610	13 827	51 491	28 051	6 407	34 992	2 787	301 287	49 068	263 712	37 422	124 026
X	208 067	14 068	52 187	28 430	6 479	37 771	2 818	307 322	49 790	268 977	38 192	126 190
XI	209 787	14 258	52 663	28 714	6 551	39 357	2 834	311 192	50 363	272 285	38 754	127 510
XII	..	..	..	..	..	..	..	..	..	..	..	109 496

## b. Rekisteriin merkityt uudet ajoneuvot — Inregistrerade nya motorfordon — Registered new vehicles

## Lääni - Län - Province

	Tammi-huhtikuu 1962 — Januari-april 1962 — January-April 1962											
Uudenmaan — Nylands ..	2 891	120	455	223	96	959	31	4 432	469	3 898	534	272
Turun-Porin — Åbo-B:borgs	1 372	79	316	187	38	557	14	2 297	312	1 913	384	336
Ahvenanmaa — Åland ..	62	3	7	5	—	36	1	106	8	98	8	8
Hämeen — Tavastehus ...	1 290	45	295	160	30	633	9	2 257	241	1 904	353	-265
Kymen — Kymmene ....	647	25	222	134	9	462	10	1 350	171	1 122	228	263
Mikkelin — S:t Michels ...	293	49	102	67	5	53	1	454	124	340	114	188
Pohjois-Karjalan — Norra Karelens .....	263	37	77	64	5	195	2	542	111	453	89	214
Kuopion — Kuopio .....	372	45	129	97	15	183	6	705	158	547	158	141
Keski-Suomen — Mellersta Finlands .....	312	29	128	96	13	187	2	642	143	493	149	124
Vaasan — Vasa .....	606	45	176	108	5	357	7	1 151	168	949	202	72
Oulun — Uleåborgs .....	525	44	149	108	18	131	5	828	175	654	174	252
Lapin — Lapplands .....	308	45	112	79	20	125	6	571	151	399	172	33
<b>Koko maa — Hela riket — Whole country .....</b>	<b>8 941</b>	<b>566</b>	<b>2 168</b>	<b>1 328</b>	<b>254</b>	<b>3 878</b>	<b>94</b>	<b>15 335</b>	<b>2 231</b>	<b>12 770</b>	<b>2 565</b>	<b>2 168</b>

## Huhtikuu 1962 — April 1962 — April 1962

Uudenmaan — Nylands ..	840	37	113	55	21	244	4	1 222	118	1 090	132	107
Turun-Porin — Åbo-B:borgs	635	20	89	53	11	262	4	1 001	90	887	114	134
Ahvenanmaa — Åland ...	20	1	2	1	—	16	—	38	2	36	2	6
Hämeen — Tavastehus ...	436	14	72	47	8	230	—	746	70	656	90	136
Kymen — Kymmene ....	227	8	57	30	4	130	5	423	44	360	63	160
Mikkelin — S:t Michels ...	58	11	30	14	3	10	—	101	28	66	35	12
Pohjois-Karjalan — Norra Karelens .....	102	18	16	11	3	85	—	206	33	181	25	114
Kuopion — Kuopio .....	103	10	17	14	3	62	—	185	27	159	26	67
Keski-Suomen — Mellersta Finlands .....	70	4	21	15	—	41	—	132	20	108	24	55
Vaasan — Vasa .....	248	20	52	31	5	135	—	440	57	371	69	34
Oulun — Uleåborgs .....	38	6	24	20	3	20	1	86	29	57	29	15
Lapin — Lapplands .....	107	11	18	11	6	48	2	181	30	141	40	9
<b>Koko maa — Hela riket — Whole country .....</b>	<b>2 884</b>	<b>160</b>	<b>511</b>	<b>302</b>	<b>67</b>	<b>1 283</b>	<b>16</b>	<b>4 761</b>	<b>548</b>	<b>4 112</b>	<b>649</b>	<b>849</b>

<sup>1)</sup> Ennen 1. 1. 1956 sisältyvät ns. farmariautot pakettiautojen ryhmään, sen jälkeen henkilöautojen ryhmään.

<sup>2)</sup> Före 1. 1. 1956 ingår stationsvagnar i gruppen »paketbilar», därefter i gruppen »personbilar».

<sup>3)</sup> Before 1. 1. 1956 station wagons are included in the group »vans», after that date in the group »cars».

## 25. Valtionrautatiet — Statsjärnvägarna — State railways

Vuosi ja kuukausi År och månad Year and month	Kaupallisessa liikenteessä kuljetettu tavaramäärä Refordrat gods i kommersiell trafik Freight carried in commercial traffic		Varsinaiset matkustajat Egentliga resande Passengers carried	Tulot henkilöliikenteestä Inkomster av persontrafiken Receipts from passenger traffic	Tulot tavaraliikenteestä Inkomster av godstrafiken Receipts from freight traffic	Tulot kaikkiaan Summa inkomster Total receipts	Varsinaiset menot Egentliga utgifter Expenditure proper	Ylijäämä (+) tai vajaus (—) Överskott (+) eller underskott (—) Net surplus (+) or deficit (—)
	1 000 t	1 000 000 t-km						
1956	17 910	4 424	36 444	5 802	18 495	27 184	28 982	-1 798
1957	17 688	4 334	33 652	6 128	19 470	28 543	30 329	-1 786
1958	16 140	4 063	31 169	6 462	20 007	29 624	29 854	- 230
1959	17 044	4 205	33 392	6 571	20 791	30 885	31 275	- 390
1960	19 041	4 865	34 927	6 739	23 557	34 456	33 770	+ 686
1961	18 784	4 719	*38 164	7 245	24 354	35 686	35 904	- 218
1960 X	1 696	412	2 699	426	2 338	3 065	3 040	+ 25
XI	1 726	398	2 965	488	1 756	2 503	2 608	- 105
XII	1 484	361	3 195	621	2 376	3 890	3 913	- 23
1961 I	1 468	386	3 790	451	1 754	2 411	2 347	+ 64
II	1 334	361	2 932	467	2 118	2 798	2 785	+ 13
III	1 485	396	3 167	581	1 841	2 611	2 838	- 227
IV	1 463	362	3 091	537	2 131	2 910	2 857	+ 53
V	1 609	384	3 127	586	1 790	2 618	2 980	- 362
VI	1 523	368	2 814	813	2 279	3 313	3 136	+ 177
VII	1 598	391	3 411	884	1 725	2 934	3 002	- 68
VIII	1 715	422	2 792	787	2 303	3 894	2 841	+1 053
IX	1 679	417	3 468	491	1 928	2 680	2 914	- 234
X	1 835	464	3 101	506	2 359	3 137	2 880	+ 257
XI	1 669	414	3 100	464	1 928	2 657	2 869	- 212
XII	1 405	354	3 370	678	2 198	3 723	4 455	- 732
1962 I	1 505	402	3 826	472	2 103	2 770	2 406	+ 364
II			3 166	465	2 196	2 907	3 274	- 367
III				494	1 929	2 638	3 169	- 532

## 26. Ulkomainen merenkulku — Sjöfarten mellan Finland och utlandet — Foreign shipping

Vuosi ja kuukausi År och månad Year and month	Saapuneet alukset — Ankomma fartyg — Vessels entered						Lähteneet alukset — Avgångna fartyg — Vessels cleared					
	Luku — Antal Number		nettotonnia 1 000 nettoton tons		Tuotu tavaramäärä Importerad varumängd Tons imported 1 000 t	Siitä suomal. aluksilla Därav med finska fartyg Of which with Finnish vessels	Luku — Antal Number		nettotonnia 1 000 nettoton tons		Viety tavaramäärä Exporterad varumängd Tons exported 1 000 t	Siitä suomal. aluksilla Därav med finska fartyg Of which with Finnish vessels
	Kaikkiaan Summa Total	Niistä suomal. Därav finska Of which Finnish	Kaikkiaan Summa Total	Lastissa Lastförande With cargo			Kaikkiaan Summa Total	Niistä suomal. Därav finska Of which Finnish	Kaikkiaan Summa Total	Lastissa Lastförande With cargo		
1956	8 032	2 535	6 251	4 152	6 797	3 709	8 069	2 579	6 273	4 936	7 440	2 831
1957	9 134	2 820	6 794	4 483	7 064	3 855	9 125	2 779	6 786	5 175	7 437	2 796
1958	9 598	2 728	6 735	4 287	6 044	3 621	9 609	2 751	6 753	5 408	7 603	2 620
1959	11 432	3 315	7 718	4 932	6 761	4 383	11 449	3 299	7 773	6 221	8 829	3 199
1960	13 795	4 159	9 354	6 281	8 955	5 373	13 826	4 156	9 376	7 416	10 400	3 555
*1961	15 550	5 144	10 038	6 719	8 983	5 701	15 539	5 144	10 094	7 915	11 011	3 979
1960 XII	854	295	709	519	847	506	954	302	774	567	834	332
*1961 I	636	275	582	452	716	543	634	258	613	412	629	320
II	407	197	445	321	452	323	406	196	441	332	458	259
III	569	233	549	386	488	335	575	237	558	434	555	286
IV	860	282	588	421	677	422	827	279	572	402	592	247
V	1 291	420	880	591	794	494	1 273	443	860	629	866	311
VI	1 947	612	1 148	729	819	510	1 860	612	1 103	912	1 155	361
VII	2 264	701	1 188	752	693	417	2 238	697	1 218	1 060	1 349	360
VIII	2 141	671	1 196	759	823	508	2 211	695	1 228	1 023	1 351	414
IX	1 708	546	963	594	814	505	1 774	544	985	833	1 261	387
X	1 512	449	919	583	903	541	1 474	440	896	714	1 074	374
XI	1 272	398	849	572	891	519	1 283	390	828	630	946	343
XII	943	360	731	559	913	584	984	353	792	534	775	317
*1962 I	687	303	677	509	766	534	720	300	678	474	697	342
II	488	229	509	398	591	415	503	231	544	366	497	272
III	482	251	575	433	529	412	496	254	562	400	532	296
IV	676	277	598	459	692	465	583	263	564	401	509	268

## 27. Kauppalaivasto — Handelsflottan — Merchant fleet

Vuoden ja kuukauden lopussa Vid utgången av End of	Koko kauppalaivasto Hela handelsflottan Whole merchant fleet		Höyryalukset Ångfartyg Steamers		Moottorialukset Motorfartyg Motor ships	
	Luku Antal Number	1 000 brutto- tonnia brutto- ton Gross tonnage	Luku Antal Number	1 000 brutto- tonnia brutto- ton Gross tonnage	Luku Antal Number	1 000 brutto- tonnia brutto- ton Gross tonnage
1956 .....	583	767	293	424	173	331
1957 .....	576	777	274	401	186	364
1958 .....	538	755	252	362	183	383
1959 .....	517	718	223	312	196	396
1960 .....	521	801	216	314	217	478
*1961 .....	533	820	200	295	250	517
*1961 IV ..	517	800	206	302	227	489
V ..	528	808	206	302	236	497
VI ..	533	809	204	298	241	501
VII ..	536	820	203	297	245	514
VIII ..	537	821	203	297	246	515
IX ..	536	816	200	291	248	515
X ..	537	824	200	293	249	522
XI ..	535	817	199	291	250	517
XII ..	533	820	200	295	250	517
*1962 I ..	540	831	202	299	255	525
II ..	539	838	201	297	256	533
III ..	536	838	198	295	259	535
IV ..	541	844	198	295	265	541

28. Kotimaisten lentoyhtiöiden säännöllinen lentoliikenne  
Inhemska flygbolags reguljära flygtrafik  
Scheduled air traffic of Finnish companies

Vuosi ja kuukausi År och månad Year and month	Lento-km Flyg-km Kilometres flown	Matkus- taji-km Passage- rar-km Passenger- km	Matkus- taji-luku Antal pas- sagerare Passengers carried	Rahtia ja postia Frakt och post Freight and mail
	1 000		1 000 ton-kur	
1956 .....	8 044	143 080	353 380	1 679
1957 .....	9 959	169 018	409 757	1 740
1958 .....	10 362	177 351	424 145	2 269
1959 .....	11 000	186 084	434 835	3 696
1960 .....	11 499	228 050	549 884	4 113
1961 .....	11 100	240 225	542 986	4 060
1960 XII	921	17 014	43 089	429
1961 I	927	14 052	34 480	323
II	846	14 277	34 696	335
III	945	19 192	44 758	401
IV	998	20 437	46 284	341
V	640	18 870	34 094	171
VI	899	24 445	50 710	303
VII	1 056	23 867	56 871	286
VIII	1 039	23 290	56 132	333
IX	995	23 273	51 679	364
X	944	20 823	45 360	373
XI	899	19 314	44 109	383
XII	910	18 386	43 813	446
1962 I	924	17 639	41 266	377

## 29. Posti- ja lennätinlaitos — Post- och telegrafverket — Postal, telegraphic and telephone services

Vuosi ja kuukausi År och månad Year and month	Postitulos Post- inkomster Postal revenue	Puhelin- tulot Telefon- inkomster Revenue from telephone service	Lennätin- tulot Telegraf- inkomster Revenue from telegraphic service	Muita tuloloja Övriga inkomster Other revenue	Yhteensä Summa Total revenue	Kaukopuhelut Fjärrsamtal Trunk calls		Sähkösanomat Telegram Telegrams		Telexkirjoitus Telexskrivning Telex calls		
	Milj. mk — Mill. mk					1 000		kotimaassa (3 min. jaks.) inrikes (3 min. period.) <sup>1)</sup>	ulkomaille (minuu- teissa) till ut- landet (1 minu- ter) <sup>1)</sup>	kotimaassa inrikes within Finland	ulkomaille till ut- landet abroad	kotimaassa (sykkyk- teissa) inrikes (impul- ser) within Finland (pulses) <sup>2)</sup>
1956 ..	7 758.4	4 171.2	486.0	137.0	12 552.6	76 065	2 036	695	487	2 424	624	
1957 ..	8 934.2	4 539.3	542.5	113.1	14 129.1	75 962	1 983	691	452	2 587	654	
1958 ..	10 126.9	5 144.7	615.6	129.8	16 017.1	77 182	2 027	664	446	2 518	762	
1959 ..	10 792.1	6 231.2	679.4	180.0	17 882.8	82 162	2 265	678	486	2 518	927	
1960 ..	11 613.5	7 351.3	806.7	203.1	19 974.6	82 754	2 629	675	475	5 999	1 165	
*1961 ..	12 161.6	8 042.2	871.2	227.1	21 302.2	88 483	3 121	714	460	7 903	1 402	
*1961 II	886.5	565.7	57.4	12.4	1 522.0	6 765	235	51	33	609	95	
III	1 032.0	662.3	69.6	17.2	1 781.0	7 625	261	54	37	531	113	
IV	957.1	729.9	75.7	28.0	1 790.6	6 995	245	52	35	525	108	
V	976.3	595.5	69.6	15.7	1 657.2	7 845	274	77	39	563	119	
VI	929.2	717.5	75.3	14.2	1 736.2	7 215	261	64	42	804	123	
VII	855.7	654.6	84.5	13.8	1 608.6	6 828	240	61	38	624	113	
VIII	892.7	608.0	46.7	16.3	1 563.7	7 546	263	62	41	706	123	
IX	961.4	688.5	76.7	16.5	1 743.1	7 524	271	58	42	695	129	
X	1 013.5	809.1	94.5	14.1	1 931.2	7 961	274	56	42	762	136	
XI	1 068.6	590.8	78.6	14.1	1 752.1	7 776	287	56	41	772	136	
XII	1 775.0	742.0	67.4	50.9	2 635.2	7 378	274	67	36	770	110	
*1962 I	708.2	752.5	89.8	265.2	1 815.7	7 941	268	54	34	660	126	
II	701.1	614.5	63.5	270.3	1 649.4	7 305	271	51	32	758	121	
III	807.1	745.2	76.9	297.7	1 926.9	8 192	294	59	35	600	135	

<sup>1)</sup> Liikenne on ilmoitettu minuutteina elokuun alkuun 1959 saakka ja sen jälkeen liikenteen osittain automatisoitussa eripituisina maksusykäyksinä, joihin sisältyy myöskin käsivälitteinen liikenne maksusykäyksiksi muunnettuna — <sup>2)</sup> Lisäksi 2.03 milj. automaattisen liikenteen eripituisia maksusykäystä.

<sup>3)</sup> Trafiken har till början av augusti 1959 angivits i minuter och därefter, sedan en partiell övergång till automatisk trafik skett, i form av betalningsimpulser av olika längd. Det antal impulser som angivits innefattar även den manuella trafiken omräknad i betalningsimpulser — <sup>4)</sup> Där till 2.03 milj. taximpulser av olika längd i automattrafik.

<sup>1)</sup> Within Finland (3-minute periods) — <sup>2)</sup> Abroad (minutes).

<sup>3)</sup> Traffic is indicated in minutes until August, 1959, and after that date, automatic service having been partly introduced, in taxable pulses with different intervals; the pulse number also includes the manual traffic figures converted into taxable pulses — <sup>4)</sup> In addition 2.03 million counting impulses of different length in automatic service.

30. Elintarvikkeiden ym. vähittäiskauppahintoja <sup>1)</sup> — Detaljhandelspriser för livsmedel m.m. <sup>1)</sup> — Retail prices for provisions etc. <sup>1)</sup>

Vuosi ja kuukausi År och månad Year and month	Maito, kuorima- ton <sup>2)</sup> Mjöl, oskummad <sup>3)</sup> Whole milk <sup>3)</sup>	Meijerivoi Mejerismör Dairy butter	Margariini Margarin Margarine	Munat Ägg Eggs	Perunat Potatis Potatoes	Herneet, kuivatut Ärter, torkade Dried peas	Vehnäjau- hot, hienot Vetemjöl, fint Wheat flour	Ruisjauhot, tavalliset Rågmjöl, vanligt Rye meal	Kaura- suurimot, litistetyt Havregryn, manglade Rolled oats	Manna- suurimot Mannagryn Semolina
	Markkaa kilolta — Mark per kg — Marks per kilogram									
1956 .....	30: 43	415: 23	223: 94	249: 06	<sup>3)</sup> 72: 93	80: 20	45: 34	38: 59	67: 84	50: 85
1957 .....	33: 85	511: 73	279: 33	258: 75	<sup>3)</sup> 56: 56	80: 70	50: 99	43: 66	72: 57	57: 27
1958 .....	37: 25	476: 34	316: 05	271: 13	18: 77	86: 65	<sup>4)</sup> 186: 44	55: 01	74: 85	76: 03
1959 .....	39: 68	450: 67	316: 05	279: 80	20: 22	101: 38	<sup>4)</sup> 219: 81	56: 53	84: 72	87: 85
1960 .....	41: 07	464: —	316: 05	303: 35	21: 66	107: 68	<sup>4)</sup> 232: 43	59: 90	89: 62	91: 07
1961 .....	41: 23	464: —	316: 05	294: 80	18: 41	105: 40	<sup>4)</sup> 193: 98	60: 26	90: 02	95: 48
1961 III..	40: 80	464: —	316: 05	303: 10	17: 20	106: 84	<sup>4)</sup> 240: 65	60: 29	90: 00	94: 55
IV..	40: 80	464: —	316: 05	311: 18	17: 27	106: 25	<sup>5)</sup> 191: 66	62: 27	90: 01	94: 53
V..	40: 55	464: —	316: 05	300: 33	17: 17	104: 99	<sup>5)</sup> 191: 81	60: 29	90: 02	94: 54
VI..	40: 55	464: —	316: 05	290: 80	17: 06	104: 72	<sup>5)</sup> 191: 68	60: 29	90: 04	94: 53
VII..	40: 55	464: —	316: 05	291: 10	17: 05	105: 54	<sup>5)</sup> 192: 91	60: 30	90: 03	95: 18
VIII..	40: 55	464: —	316: 05	302: 95	<sup>6)</sup> 28: 42	106: 42	<sup>5)</sup> 193: 42	60: 30	90: 04	95: 24
IX..	41: 20	464: —	316: 05	307: 49	21: 38	104: 63	<sup>5)</sup> 197: 25	60: 25	90: 05	97: 41
X..	41: 55	464: —	316: 05	269: 65	20: 48	103: 07	<sup>5)</sup> 197: 85	60: 27	90: 05	97: 63
XI..	42: 09	464: —	316: 05	271: 08	21: 29	103: 99	<sup>5)</sup> 198: 45	60: 30	90: 01	97: 66
XII..	42: 55	464: —	316: 05	294: 12	22: 64	105: 86	<sup>5)</sup> 198: 72	60: 30	90: 01	97: 67
1962 I..	42: 55	464: —	316: 05	278: 64	24: 76	107: 20	<sup>5)</sup> 199: 42	60: 32	90: 02	97: 71
II..	42: 55	464: —	316: 05	263: 40	26: 54	108: 31	<sup>5)</sup> 201: 15	60: 36	90: 02	99: 59
III..	42: 55	464: —	316: 05	259: 12	28: 43	107: 71	<sup>5)</sup> 205: 10	61: 58	90: 12	100: 25
IV..	42: 55	464: —	316: 05	282: 24	29: 94	107: 87	<sup>5)</sup> 205: 33	61: 82	90: 18	100: 32

Vuosi ja kuukausi År och månad Year and month	Ruisleipä, kova (näkki- leipä) Rågbröd, hårt (knäcke- bröd) Crisp rye bread	Ruisleipä, pehmeä Rågbröd mjukt Rye bread	Sianliha, tuore, kylkihiha Fläsk, färskt, sidfläsk Fresh pork	Sillakka, tuore Strömming, färsk Fresh Baltic herring	Sillakka, suolattu Strömming, saltad Salted Baltic herring	Silli, suolattu Sill, saltad Salted herring	Palasokeri Bitsocker Lump sugar	Koivuhalot, pitkät, kotiin- ajettuina <sup>7)</sup> Björkved, lång, hemkörd <sup>8)</sup> Birch fuel wood <sup>8)</sup>	Savukkeet <sup>9)</sup> Cigaretter <sup>9)</sup> Cigarettes <sup>9)</sup>
	Markkaa kilolta — Mark per kg — Marks per kilogram								
1956 .....	78: 18	45: 67	338: 01	112: 39	81: 29	65: 90	101: 89	7 677: 71	60: —
1957 .....	86: 10	51: —	353: 55	124: 80	95: 30	75: 11	147: 48	7 835: 78	74: 82
1958 .....	104: 95	<sup>7)</sup> 50: 17	333: 73	128: 25	107: 74	172: 50	133: 91	7 195: 32	92: 70
1959 .....	111: 97	<sup>7)</sup> 53: 25	355: 73	112: 99	109: 40	192: 69	133: 86	6 599: 63	95: —
1960 .....	120: 96	<sup>7)</sup> 56: 75	415: 75	120: 15	122: 31	205: 15	133: 80	6 488: 76	95: —
1961 .....	126: 77	<sup>7)</sup> 59: 17	394: 77	121: 06	141: 10	215: 69	133: 80	6 940: 41	90: —
1961 III..	126: 66	<sup>7)</sup> 59: 29	381: 96	146: 66	140: 08	222: 36	133: 78	6 850: 55	90: —
IV..	127: 34	<sup>7)</sup> 59: 22	374: 50	108: 55	145: 93	221: 34	133: 80	6 854: 39	90: —
V..	127: 40	<sup>7)</sup> 59: 24	373: 43	73: 82	143: 51	224: 74	133: 81	6 887: 88	90: —
VI..	127: 37	<sup>7)</sup> 59: 25	381: 19	72: 94	140: 60	228: 59	133: 81	6 882: 56	90: —
VII..	127: 50	<sup>7)</sup> 59: 27	386: 69	100: 14	138: 06	211: 44	133: 81	6 897: 51	90: —
VIII..	127: 50	<sup>7)</sup> 59: 31	385: 85	127: 13	143: 22	210: 90	133: 81	6 928: 67	90: —
IX..	127: 53	<sup>7)</sup> 59: 32	385: 35	125: —	144: 44	208: 01	133: 81	7 040: 54	90: —
X..	127: 49	<sup>7)</sup> 59: 49	396: 56	128: 53	142: 09	208: 77	133: 81	7 073: 50	90: —
XI..	127: 52	<sup>7)</sup> 59: 49	407: 92	123: 51	144: 45	210: 47	133: 81	7 100: 28	90: —
XII..	127: 53	<sup>7)</sup> 59: 49	413: 72	131: 77	144: 47	211: 37	133: 81	7 141: 41	90: —
1962 I..	127: 53	<sup>7)</sup> 59: 50	415: 04	132: 91	145: 21	211: 58	133: 81	7 169: 43	90: —
II..	127: 54	<sup>7)</sup> 59: 63	415: 39	154: 64	150: 01	215: 97	133: 81	7 218: 65	90: —
III..	127: 56	<sup>7)</sup> 62: 03	414: 25	159: 63	147: 04	215: 90	133: 81	7 256: 38	90: —
IV..	129: 68	<sup>7)</sup> 62: 70	393: 65	109: 75	146: 87	217: 85	133: 81	7 329: 26	90: —

<sup>1)</sup> Sosiaalisen tutkimustoimiston keräämiä vähittäiskaupan keskihintoja 33 paikkakunnan hintatietojen mukaan — <sup>2)</sup> Markkaa litralta — <sup>3)</sup> Markkaa 5 litralta — <sup>4)</sup> Markkaa 2,5 kg:n pakkaukselta — <sup>5)</sup> Markkaa 2 kg:n pakkaukselta — <sup>6)</sup> Uudet perunat — <sup>7)</sup> Markkaa 800 grilla — <sup>8)</sup> Markkaa syleiltä (4 m<sup>3</sup>) — <sup>9)</sup> Markkaa laatikolta.

<sup>1)</sup> Genomsnittspris för minuthandeln enligt prisuppgifter från 33 orter, samlade av Byrån för social forskning — <sup>2)</sup> Mark per liter — <sup>3)</sup> Mark per 5 liter — <sup>4)</sup> Mark per förpackning à 2,5 kg — <sup>5)</sup> Mark per förpackning à 2 kg — <sup>6)</sup> Nyipotatis — <sup>7)</sup> Mark per 800 gr — <sup>8)</sup> Mark per famn (4 m<sup>3</sup>) — <sup>9)</sup> Mark per ask.

<sup>1)</sup> Average retail prices based on price data from 33 localities, gathered by the Bureau of Social Research — <sup>2)</sup> Marks per litre — <sup>3)</sup> Marks per 5 litres — <sup>4)</sup> Marks per carton of 2.5 kg — <sup>5)</sup> Marks per carton of 2 kg — <sup>6)</sup> New potatoes — <sup>7)</sup> Marks per 800 gr — <sup>8)</sup> Marks per 4 cu. m. — <sup>9)</sup> Marks per packet.

## 31. a. Tukkuhinta- ja Partiprisindeksi — Wholesale price index

1935 = 100. Ryhmien painot ilmoitettu suluisissa — Gruppvikterna angivna inom parentes — Group weights in parentheses

Vuosi ja kuukausi År och månad Year and month	Kotimarkkinatavaran yleisindeksi Generalindex för hemmamarknadsvaror General index of home market goods (100.00)	Ryhmäindeksit — Gruppindex — Group indices									
		Eläinkunnasta saadut elintarvikkeet Animaliska livsmedel Foodstuffs of animal origin (9.38)	Vilja ja viljatuet Spannmål o. spannmålsprodukter Cereals and cereal products (9.22)	Muut kasvikunnasta saadut elintarvikkeet Övriga vegetabiliska livsmedel Other vegetable foodstuffs (15.05)	Rehut Fodermedel Fodder (1.99)	Lannoitteet Gödselmedel Fertilizers (0.94)	Polttoaineet ja voiteluöljyt Bränsle o. smörjöljor Fuel and lubricants (4.78)	Metallit ja metalliteollisuustavarat Metaller o. metallindustrivaror Metals and products of the metal industry (16.99)	Kivi-, savi- ja lasitavarat Sten-, ler- o. glasvaror Stone, clay & glass ware (2.79)	Kemiallisteknilliset tavarat Kemisk-tekniska varor Chemicals (3.95)	Vuodot ja nahkatavarat Hudar och lädervaror Skins and leather goods (4.14)
1956 ...	1 785	1 963	1 263	1 644	1 730	791	2 747	1 761	1 669	1 713	1 356
1957 ...	1 954	2 248	1 415	2 111	2 119	909	2 934	1 880	1 718	1 888	1 436
1958 ...	2 113	2 259	1 668	2 286	2 223	1 045	2 527	2 122	1 781	2 251	1 594
1959 ...	2 096	2 217	1 795	2 221	2 269	1 123	2 331	2 059	1 755	2 157	1 979
1960 ...	2 178	2 412	1 875	2 193	2 343	1 166	2 351	2 134	1 716	2 094	1 879
1961 ...	2 196	2 429	1 898	2 048	2 203	1 172	2 466	2 119	1 716	2 142	1 890
1961 II	2 210	2 481	1 909	2 131	2 267	1 216	2 475	2 128	1 712	2 123	1 847
III	2 202	2 424	1 913	2 120	2 257	1 237	2 475	2 121	1 712	2 124	1 854
IV	2 206	2 404	1 908	2 118	2 257	1 237	2 475	2 124	1 698	2 145	1 867
V	2 210	2 417	1 906	2 113	2 257	1 237	2 473	2 126	1 720	2 147	1 913
VI	2 188	2 351	1 906	2 015	2 257	1 237	2 466	2 126	1 720	2 137	1 892
VII	2 185	2 415	1 909	1 974	2 199	1 084	2 466	2 119	1 720	2 150	1 911
VIII	2 189	2 415	1 909	1 991	2 157	1 103	2 466	2 124	1 720	2 146	1 905
IX	2 181	2 443	1 876	1 962	2 117	1 107	2 466	2 104	1 720	2 155	1 935
X	2 182	2 411	1 875	1 981	2 117	1 123	2 486	2 096	1 720	2 153	1 899
XI	2 195	2 448	1 884	2 005	2 148	1 142	2 486	2 117	1 720	2 157	1 908
XII	2 198	2 444	1 895	2 027	2 148	1 159	2 486	2 115	1 720	2 158	1 894
1962 I	2 206	2 458	1 909	2 049	2 148	1 180	2 486	2 118	1 728	2 114	1 894
II	2 214	2 507	1 919	2 072	2 150	1 216	2 486	2 115	1 728	2 109	1 832
III	2 221	2 480	1 930	2 082	2 243	1 228	2 560	2 116	1 739	2 114	1 836
IV	2 231	2 477	1 962	2 115	2 246	1 228	2 634	2 110	1 740	2 103	1 832

Vuosi ja kuukausi År och månad Year and month	Erikoisindeksit Specialindex Special indices		Tuontitavaran yleisindeksi Generalindex för importvaror (cif) General index of import goods (cif) (100.00)	Ryhmäindeksit — Gruppindex — Group indices									
	Jalostam. ja väh. jalost. tav. Obearb. o. oväsentligt bearb. varor Raw materials and articles mainly un-manufactured (58.02)	Oleonn. jalost. tav. Väsentligt bearb. varor Articles wholly or mainly manufactured (41.92)		Vilja ja viljatuotteet Spannmål och spannmålsprodukter Cereals and cereal products (5.27)	Muut kasvikunnasta saadut elintarvikkeet Övriga vegetabiliska livsmedel Other vegetable foodstuffs (11.72)	Rehut Fodermedel Fodder (3.55)	Lannoitteet Gödselmedel Fertilizers (3.01)	Polttoaineet ja voiteluöljyt Bränsle o. smörjöljor Fuel and lubricants (8.92)	Metallit ja metalliteollisuustavarat Metaller o. metallindustrivaror Metals and products of the metal industry (35.38)	Kemiallisteknilliset tavarat Kemisk-tekniska varor Chemicals (8.60)	Vuodot ja nahkatavarat Hudar och lädervaror Skins and leather goods (3.87)	Kautsu- ja kautsutavarat Kautschuk och kautschukvaror Rubber and rubber products (1.61)	Kehruuain. ja kutomata- varat Spånads- ämnen och texti- lvaror Textiles and textile products (18.07)
1956 ...	2 066	1 396	1 572	1 364	2 460	1 798	801	1 927	1 573	1 402	753	1 212	1 253
1957 ...	2 231	1 569	1 780	1 550	2 948	1 888	877	2 214	1 777	1 538	792	1 205	1 386
1958 ...	2 391	1 726	1 971	1 828	3 063	2 064	1 053	2 002	2 029	1 728	1 012	1 330	1 688
1959 ...	2 359	1 732	1 864	1 746	2 556	2 073	1 012	1 859	2 000	1 551	1 481	1 340	1 565
1960 ...	2 474	1 767	1 874	1 763	2 621	2 201	1 018	1 705	2 048	1 535	1 177	1 597	1 578
1961 ...	2 491	1 787	1 841	1 676	2 542	2 044	1 013	1 640	2 025	1 570	1 117	1 397	1 597
1961 II	2 520	1 781	1 840	1 705	2 575	2 026	1 009	1 634	2 024	1 550	1 099	1 639	1 558
III	2 506	1 781	1 835	1 702	2 552	2 030	1 010	1 638	2 021	1 552	1 099	1 336	1 577
IV	2 509	1 787	1 848	1 672	2 564	2 031	1 010	1 613	2 025	1 567	1 133	1 336	1 639
V	2 514	1 789	1 835	1 656	2 567	2 007	1 009	1 625	2 023	1 571	1 133	1 299	1 578
VI	2 476	1 789	1 829	1 642	2 512	2 029	1 015	1 621	2 022	1 562	1 074	1 299	1 598
VII	2 474	1 785	1 849	1 652	2 558	2 040	1 015	1 617	2 034	1 586	1 133	1 396	1 623
VIII	2 478	1 788	1 839	1 642	2 526	2 115	1 016	1 613	2 027	1 575	1 133	1 396	1 594
IX	2 466	1 787	1 853	1 678	2 580	2 115	1 015	1 667	2 011	1 589	1 133	1 393	1 627
X	2 467	1 787	1 838	1 687	2 575	2 087	1 014	1 656	1 995	1 584	1 108	1 332	1 599
XI	2 483	1 797	1 858	1 679	2 545	2 020	1 020	1 689	2 049	1 590	1 141	1 332	1 607
XII	2 488	1 797	1 829	1 679	2 340	1 992	1 017	1 669	2 049	1 593	1 116	1 372	1 599
1962 I	2 498	1 802	1 865	1 704	2 440	2 031	1 016	1 728	2 066	1 582	1 141	1 340	1 661
II	2 508	1 806	1 864	1 705	2 367	2 030	1 011	1 748	2 065	1 572	1 099	1 264	1 658
III	2 518	1 809	1 854	1 705	2 373	2 055	1 014	1 744	2 062	1 581	1 116	1 234	1 648
IV	2 531	1 816											

<sup>1)</sup> Paperivanukkeelle ja sahatulle puutavalle vuosien 1934—36 keskihinnat = 100 — <sup>2)</sup> Vuodesta 1939 lähtien muut vientitavararyhmit yleisindexistä — <sup>3)</sup> Tukkuhinta- ja Partiprisindeksi laskettuna ilman liikevaihtoveroa — <sup>4)</sup> Ei ole otettu huomioon luvussa 1. 1. 1951 tapahtunutta muutosta valmist- ja liikevaihtoveroja. — <sup>5)</sup> Korjattu luku.

<sup>6)</sup> Medelpriisen för pappersmassa och sågade trävaror åren 1934—36 = 100 — <sup>7)</sup> Fr. o. m. År 1939 har övriga varugrupper (13.2 % av den beräknad utan omsättningskatt — <sup>8)</sup> Med utslutande av de ändringar i omsättningsbeskattningen, som infördes 1. 1. 1951 och vilka höjde beräknad utan acciser och omsättningskatt. — <sup>9)</sup> Korrigerade tal.

<sup>10)</sup> For pulp and sawn goods the average prices in 1934—36 = 100. — <sup>11)</sup> Since 1939, other export items (13.2 % of the original weight sum) are without sales tax — <sup>12)</sup> The change in sales tax 1 January, 1951, is not taken into consideration. This change resulted in an increase in sales. — <sup>13)</sup> Corrected figure.



				Erikoisindeksit — Specialindextal — Special indices						
Kautsu ja kautsutavarat Kautschuk och kautschukvaror Rubber and rubber products (1.34)	Kehruuaineet ja kutomatavarat Spånadsämnen och textilvaror Textiles and textile products (13.84)	Paperivanuke, pahvi ja paperi <sup>1)</sup> Pappersmassa, papp o. papper <sup>1)</sup> Pulp, cardboard and paper <sup>1)</sup> (1.96)	Puutavarat <sup>1)</sup> Trävaror <sup>1)</sup> Wood and articles of wood <sup>1)</sup> (13.63)	Kotimaiset tavarat Inhemka varor Domestic goods (68.10)				Siitä — Därav — Of which		
				Maataloustuotteet Lantbruksprodukter Agricultural products (13.14)	Metsätaloustuotteet Skogshushållningsprodukter Forestry products (13.87)	Teollisuustuotteet Industriprodukter Industrial products (41.09)	Tuontitavarat Importerade varor Imported goods (31.90)	Tuotantohyödykkeet Produktionsföremåden Producers' goods (63.45)	Kulutus- tavarat Konsumtionsvaror Consumers' goods (36.55)	
955	1 162	1 603	2 856	1 869	1 926	2 975	1 478	1 605	1 873	1 632
957	1 223	1 650	2 846	1 980	2 103	2 947	1 615	1 897	1 978	1 910
1 066	1 325	1 746	3 163	2 125	2 193	3 106	1 773	2 035	2 144	2 058
1 078	1 293	1 801	3 134	2 134	2 198	3 060	1 801	2 016	2 133	2 033
1 195	1 354	1 846	3 433	2 253	2 338	3 313	1 868	2 016	2 227	2 092
1 140	1 382	1 926	3 649	2 306	2 290	3 561	1 888	1 960	2 275	2 059
1 224	1 370	1 931	3 615	2 304	2 320	3 529	1 885	2 011	2 272	2 103
1 133	1 371	1 931	3 614	2 294	2 275	3 529	1 883	2 006	2 268	2 087
1 133	1 378	1 931	3 650	2 299	2 260	3 564	1 884	2 009	2 276	2 085
1 122	1 384	1 931	3 649	2 303	2 266	3 563	1 890	2 011	2 283	2 084
1 122	1 384	1 931	3 652	2 296	2 223	3 565	1 890	1 958	2 278	2 032
1 132	1 382	1 925	3 652	2 308	2 294	3 566	1 889	1 922	2 276	2 027
1 132	1 392	1 925	3 652	2 313	2 309	3 566	1 892	1 924	2 280	2 032
1 124	1 389	1 925	3 652	2 305	2 265	3 566	1 892	1 917	2 269	2 029
1 106	1 387	1 925	3 676	2 310	2 268	3 596	1 889	1 910	2 269	2 031
1 106	1 390	1 913	3 676	2 323	2 333	3 597	1 889	1 923	2 280	2 048
1 118	1 388	1 913	3 679	2 327	2 357	3 600	1 888	1 923	2 280	2 056
1 109	1 411	1 922	3 676	2 339	2 412	3 597	1 890	1 924	2 289	2 062
1 086	1 422	1 922	3 678	2 350	2 470	3 597	1 891	1 923	2 291	2 080
1 077	1 427	1 922	3 678	2 354	2 471	3 597	1 897	1 936	2 302	2 080
1 100	1 427	1 914	3 678	2 371	2 508	3 623	1 905	1 931	2 304	2 104

Vientitavarain (fob) yleisindeksi Generalindex för exportvaror (fob) General index of export goods (fob) (100.00) <sup>2)</sup>	Ryhmäindeksit Gruppindextal Group indices		Ulkomaankaupan hintasuhte (vientihinnat/tuontihinnat) <sup>3)</sup> Prisbalansen inom utrikeshandeln (exportpris/importpris) <sup>3)</sup> Terms of trade <sup>3)</sup>
	Paperivanuke, pahvi ja paperi <sup>1)</sup> Pappersmassa, papp och papper <sup>1)</sup> Pulp, cardboard and paper <sup>1)</sup> (46.42)	Puutavarat <sup>1)</sup> Trävaror <sup>1)</sup> Wood and articles of wood <sup>1)</sup> (53.58)	
2 134	2 003	2 247	136
2 347	2 176	2 496	132
2 721	2 572	2 849	138
2 564	2 392	2 713	138
2 775	2 413	3 089	148
2 804	2 488	3 078	152
2 847	2 505	3 144	155
2 831	2 496	3 122	154
2 841	2 512	3 125	154
2 843	2 520	3 122	155
2 811	2 502	3 078	154
2 798	2 499	3 056	151
2 799	2 496	3 061	152
2 789	2 484	3 053	150
2 756	2 466	3 006	150
2 750	2 452	3 008	148
2 751	2 443	3 018	150
2 756	2 424	3 044	148
2 758	2 431	3 040	149
2 755	2 419	3 046	149
2 756	2 431	3 037	149

Epävirallisia rinnakkaisarjoja — Inofficiella parallellserier  
Unofficial parallel series

Kotimarkkina- tavarain yleisindeksi General- index för hemma- markna- davaror General index of home market goods	Erikoisindeksit — Specialindextal Special indices				
	Kotimaiset tavarat Inhemka varor Domestic goods		Siitä — Därav Of which		
		Teollisuustuotteet Industri- produkter Industrial products	Tuontitavarat Importe- rade varor Imported goods		
4)	5)	4)	5)	4)	5)
1 696	1 736	1 810	1 836	1 379	1 424
1 854	1 898	1 918	1 946	1 512	1 558
2 002	2 053	2 059	2 089	1 663	1 712
1 990	2 039	2 069	2 099	1 693	1 742
2 069	2 120	2 187	2 217	1 758	1 808
2 089	2 140	2 239	2 270	1 777	1 827
2 101	2 153	2 237	2 267	1 774	1 824
2 092	2 144	2 227	2 257	1 772	1 822
2 097	2 149	2 231	2 262	1 773	1 823
2 101	2 153	2 236	2 266	1 779	1 829
2 082	2 132	2 228	2 259	1 779	1 829
2 081	2 131	2 241	2 272	1 777	1 828
2 085	2 134	2 246	2 276	1 780	1 831
2 077	2 127	2 238	2 268	1 781	1 831
2 078	2 128	2 242	2 273	1 777	1 828
2 091	2 141	2 255	2 286	1 777	1 828
2 094	2 144	2 260	2 291	1 777	1 827
2 103	2 152	2 272	2 302	1 780	1 830
2 110	2 160	2 283	2 313	1 780	1 830
2 116	2 166	2 287	2 317	1 786	1 836
2 127	2 177	2 304	2 334	1 793	1 844
1 305	1 452	1 305	1 452	1 305	1 452
1 403	1 715	1 403	1 715	1 403	1 715
1 519	1 881	1 519	1 881	1 519	1 881
1 547	1 822	1 547	1 822	1 547	1 822
1 611	1 817	1 611	1 817	1 611	1 817
1 643	1 770	1 643	1 770	1 643	1 770
1 641	1 811	1 641	1 811	1 641	1 811
1 639	1 806	1 639	1 806	1 639	1 806
1 640	1 810	1 640	1 810	1 640	1 810
1 646	1 811	1 646	1 811	1 646	1 811
1 646	1 769	1 646	1 769	1 646	1 769
1 645	1 740	1 645	1 740	1 645	1 740
1 648	1 741	1 648	1 741	1 648	1 741
1 648	1 735	1 648	1 735	1 648	1 735
1 644	1 728	1 644	1 728	1 644	1 728
1 645	1 740	1 645	1 740	1 645	1 740
1 644	1 740	1 644	1 740	1 644	1 740
1 648	1 742	1 648	1 742	1 648	1 742
1 649	1 741	1 649	1 741	1 649	1 741
1 656	1 752	1 656	1 752	1 656	1 752
1 663	1 748	1 663	1 748	1 663	1 748

(13.2 % alkuperäisestä painosummasta) eivät sisälly viennin hintaindeksiin — \*) Vientitavarain (fob) yleisindeksi prosentteissa tuontitavarain (cif) jonka johdosta tukkuhintoihin sisältyvä lvv. nousi n. 10 %:sta n. 20 %:iin. Tässä laskelmassa sisältyy hintoihin sis. vain 10 %:n lvv. — \*) Ilman  
ursprungliga viktsamman) ej beaktats — \*) Generalindex för exportvaror (fob) i procent av generalindex för importvaror (cif) — \*) Partiprisindex  
den i partiprisen ingående omsättningskatten från ca 10 % till ca 20 %. I prisen ingår alltså blott 10 % omsättningskatt — \*) Partiprisindex  
not included — \*) General index of export goods (fob) in percent of General index of import goods (cif) — \*) Index of wholesale prices  
tax from 10 % to approx. 20 %. The above prices, thus, include 10 % sales tax only — \*) Index of wholesale prices without excise duties and sales tax.

31. b. Tukkuhintaaindeksi — Partiprisindex — Wholesale price index

1949 = 100. Ryhmien painot ilmoitettu sulussa — Gruppvikterna angivna inom parentes — Group weights in parentheses

Vuosi ja kuukausi År och månad Year and month	Kokonaisindeksi Totalindex Total index	Tavaroiden laatu <sup>1)</sup> — Varuslag <sup>1)</sup> — Quality of goods <sup>1)</sup>																								
		0 Elintarvikkeet Livsmedel Food		Siitä — Därav — Of which												1 Juomat ja tupakka Drycker och tobak Beverages and tobacco		2 Raaka-aineet (syöväksi kel-paamattomat) Råvaror (icke ätbara) Crude materials (inedible)		24 Puutavarat Trävaror Wood						
				00 Teuras-eläimet Slakt-kreatur Live animals for food		01 Liha ja lihatuotteet Kött och kött-varor Meat and meat-preparations		02 Maito-taloustuotteet ja munat Mjölk-och mejeri-produkter och ägg Dairy products and eggs		04 Vilja ja viljatuotteet Spannmål och spannmålsprodukter Cereals and ce-real prepa-rations		Heureumat ja keittiö-kasvit Frukt-er och köks-växter Fruits and vegetables		06 Sokeri ja sokerival-misteet Socker och soc-kervaror Sugar and sugar pre-pareations								07 Kahvi, tee, kaakao ja suklaa Kaffe, te, kakao och choklad Coffee, tea, cocoa and chocolate				
		(100.00)		(28.68)		(1.94)		(3.28)		(8.80)		(5.02)		(1.59)		(2.68)		(3.31)		(3.95)		(16.03)		(10.60)		
1957 ..	176	187	225	180	157	215	159	250	161	165	190	200														
1958 ..	190	197	219	182	164	259	201	212	177	191	205	211														
1959 ..	191	199	208	180	168	283	199	214	161	194	203	207														
1960 ..	199	210	256	207	174	296	196	215	158	194	214	225														
1961 ..	200	206	245	209	174	302	181	216	138	183	226	240														
	1961	1962	1961	1962	1961	1962	1961	1962	1961	1962	1961	1962	1961	1962	1961	1962	1961	1962	1961	1962	1961	1962	1961	1962	1961	1962
I	201	202	212	209	256	249	221	212	177	175	298	308	171	221	216	218	158	121	195	182	223	227	237	242		
II	201	203	213	211	247	257	216	216	176	174	304	309	176	231	217	218	157	120	180	182	225	227	239	242		
III	200	203	208	213	240	250	206	215	174	173	304	310	170	233	217	218	157	121	180	182	225	227	239	242		
IV	200	203	205	211	236	254	204	211	173	174	302	312	168	250	217	218	157	121	183	185	227	227	241	243		
V	200		205		243		207		171		302		169		217		157		182		227		241			
VI	199		201		243		202		171		302		172		217		123		182		227		241			
VII	199		203		246		210		172		302		187		216		123		182		227		241			
VIII	200		205		247		208		172		302		193		216		123		182		227		241			
IX	200		204		250		210		174		298		179		216		123		182		227		241			
X	200		204		247		208		173		302		188		216		123		181		227		242			
XI	200		206		243		209		175		303		199		216		124		181		227		242			
XII	201		207		237		208		176		305		204		216		124		181		227		242			

Vuosi ja kuukausi År och månad Year and month	Tavaroiden laatu — Varuslag — Quality of goods																									
	Siitä — Därav Of which		3 Kivennäis-polttoaineet, kivennäis-öljyt, kaas-u, sähkövirta ja vesi Mineralis-ka bränslen, mineralol-jor, gas, elström och vatten Mineral fuels, lubri-cants, gas, electric energy and water		Siitä — Därav Of which		4 Kasvi-öljyt ja -rasvat Vegetabi-liska oljor Vegetable oils and fats		5 Kemian teollisuuden tuot-teet Produkter av kemisk industri Chemicals		6 Valmis-tetut teokset Bearbe-tade varor Manu-factured goods		Siitä — Därav — Of which													
	25 Paperi-vanuke Pap-pers-massa Pulp		26 Tekstiili-kuidut Textil-fibrer Textile fibres		31a Kiven-näispolt-toaineet ja kiven-näisöljyt Minera-liska bränslen och mine-raloljor Mineral fuels and oils		31b Kaasu, sähkövirta ja vesi Gas, el-ström och vatten Gas, elec-tric energy and water						64 Paperi ja pahvi sestä valmistetut teokset Papper, papp och varor därav Paper, paper-board and manu-factures thereof		65 Langat ja kudelmät Garn och vävnader Yarn and fabrics		66 Teokset muista kivennäis-aineista kuin metallista Varor av mineralis-ka äm-nen utom metall Non-metallic mineral manu-factures		68 Epäjalot metallit Oädla metall Base metals							
	(1.81)		(1.44)		(3.93)		(2.36)		(1.57)		(0.70)		(4.20)		(21.79)		(2.06)		(6.59)		(2.68)		(5.69)			
1957 ..	180	152	186	217	140	209	143	166	179	155	177	166														
1958 ..	208	158	194	220	154	233	163	182	181	176	188	181														
1959 ..	207	149	199	212	179	231	164	183	187	174	184	178														
1960 ..	209	160	198	209	181	212	163	188	192	177	182	188														
1961 ..	221	162	199	206	189	204	161	189	201	180	182	184														
	1961	1962	1961	1962	1961	1962	1961	1962	1961	1962	1961	1962	1961	1962	1961	1962	1961	1962	1961	1962	1961	1962	1961	1962	1961	1962
I	223	212	158	162	200	199	208	205	188	190	204	199	163	160	188	190	201	202	177	184	182	185	184	181		
II	223	212	160	163	200	199	208	205	188	190	206	199	164	162	188	190	201	202	178	184	182	185	185	181		
III	223	212	160	163	200	202	208	209	188	190	206	200	164	163	188	190	201	202	178	186	183	186	184	181		
IV	223	209	161	164	200	202	207	209	188	190	204	200	163	162	188	190	201	202	179	186	182	186	183	179		
V	223		165		200		207		188		203		163		189		201		179		183		184			
VI	223		165		198		205		188		203		163		189		201		179		183		184			
VII	222		164		198		205		188		202		157		189		201		179		183		185			
VIII	222		165		198		205		188		203		158		190		201		181		183		185			
IX	222		164		198		205		188		204		159		190		201		181		183		183			
X	216		161		198		205		188		203		159		189		201		181		183		182			
XI	216		162		198		205		188		202		160		189		201		181		183		182			
XII	216		160		198		205		189		202		160		189		201		181		183		181			

<sup>1)</sup> Ryhmittely kansainvälisen tavaranimikkeistön SITC:n mukaan — Gruppering enligt den internationella varunomenklaturen SITC — Classification according to the Standard International Trade Classification

<sup>2)</sup> Tuotantotarkoituksiin — För produktionsändamål — For production purposes.

Vuosi ja kuukausi År och månad Year and month	Tavaroiden laatu <sup>1)</sup> — Varuslag <sup>2)</sup> — Quality of goods <sup>1)</sup>										Käyttötarkoitus - Användningssyfte - Purpose															
	Siitä Därav Of which		7 Koneet ja laitteet sekä kuljetusvälineet Maskiner och apparater samt transportmedel Machinery and transport equipment					8 Erindäset valmiit tavarat Diverse färdiga varor Miscellaneous manufactured articles			Siitä Därav Of which		1 Tuotantohyödykkeet Produktionsföremål Producers' goods	11 Rakenusaineet Byggnadsmaterial Building materials				12 Poltto- ja voiteluaineet, kaasu, sähkövirta ja vesi Bränsle o. smörjningsmedel, gas, elström och vatten Fuels, lubricants, electric energy and water		13 Muut maatalouden tuotantohyödykkeet Övriga produktionsföremål för lantbruk Other producers' goods for agriculture		14 Muut teollisuuden tuotantohyödykkeet Övriga produktionsföremål för industri Other producers' goods for industry				
	(2.68)		(12.20)					(4.90)			(8.52)		(4.27)		(51.29)	(7.93)				(3.23)		(2.21)		(37.92)		
	69 Metalliteokset Arbeten av metall Manufactures of metals		71 Koneet ja laitteet (ei sähkökoneet) Maskiner och apparater (andra än elektriska) Machinery (other than electric)		72 Sähkökoneet, -laitteet ja -tarvikkeet Elektriska maskiner och apparater samt elektrisk materiel Electric machinery, apparatus and appliances (3.13)		73 Kuljetusneuvot Transportmedel Transport equipment (4.17)						84 Vaatteet Kläder Clothing (4.27)													
1957 ..	159	157	149	146	175	175	167	183	177	189	177	184	1957 ..	159	157	149	146	175	175	167	183	177	189	177	184	
1958 ..	176	175	167	159	198	190	171	198	194	192	190	201	1958 ..	176	175	167	159	198	190	171	198	194	192	190	201	
1959 ..	175	175	167	158	198	195	173	200	187	193	203	203	1959 ..	175	175	167	158	198	195	173	200	187	193	203	203	
1960 ..	183	183	174	165	206	202	180	208	194	191	213	212	1960 ..	183	183	174	165	206	202	180	208	194	191	213	212	
1961 ..	184	189	184	167	210	203	183	209	195	193	202	214	1961 ..	184	189	184	167	210	203	183	209	195	193	202	214	
	1961	1962	1961	1962	1961	1962	1961	1962	1961	1962	1961	1962	1961	1962	1961	1962	1961	1962	1961	1962	1961	1962	1961	1962	1961	1962
I	184	185	187	192	181	187	167	171	209	213	202	207	180	188	211	209	194	196	193	193	206	200	216	214		
II	185	185	186	194	181	193	165	171	209	213	204	208	184	191	210	209	195	196	194	193	208	203	215	214		
III	185	185	187	195	182	194	165	171	209	213	203	207	182	187	210	210	195	196	194	196	208	209	214	214		
IV	184	188	187	193	182	194	166	171	209	208	202	208	181	189	210	209	195	196	193	197	208	209	214	213		
V	184		188		182		166		211		203		181		210		195		193		209		215			
VI	184		189		186		166		211		202		180		209		195		192		209		213			
VII	184		189		186		166		211		202		180		209		196		192		196		214			
VIII	184		189		186		166		211		203		183		209		196		192		197		214			
IX	185		190		186		167		211		205		187		208		196		192		195		213			
X	185		190		186		168		211		205		188		208		196		192		196		213			
XI	184		191		186		171		211		205		187		208		196		192		197		213			
XII	184		190		186		171		211		204		185		208		196		192		198		213			

Vuosi ja kuukausi År och månad Year and month	Käyttötarkoitus — Användningssyfte — Purpose										Alkuperä — Ursprung Origin				Jalostusaste — Bearbetningsgrad — Stage of processing												
	2. Koneet ja laitteet sekä kuljetusvälineet <sup>1)</sup> Maskiner och apparater samt transportmedel <sup>2)</sup> Machinery and transport equipment <sup>3)</sup>		3. Kulutus- ja hyödykkeet Konsumtionsföremål Consumers' goods		Siitä — Därav — Of which					1. Kotimaiset tavarat Inhemiska varor Domestic goods		2. Tuontitavarat Importerade varor Imported goods		1. Jalostamattomat aineet ja tuotteet Obearbetade ämnen och produkter Crude materials and goods		2. Vähän jalostetut tuotteet Något bearbetade produkter Simply processed goods		3. Olennaisesti jalostetut tuotteet Väsentligt bearbetade produkter More elaborately processed goods									
	(9.89)		(38.82)		(20.35)					(9.37)		(2.61)		(2.91)		(3.58)		(79.30)		(20.70)		(26.69)		(29.22)		(44.09)	
	31. Elintarvikkeet ja nautintoaineet Livsmedel och njutningsmedel Food and luxuries		32. Vaatetus Kläder Clothing		33. Polttoaineet, kaasu, sähkövirta ja vesi Bränsle, gas, elström och vatten Fuels, gas, electric energy and water		34. Muut lyhytaikaiset kulutus- ja hyödykkeet Övriga varaktiga konsumtionsföremål och nödenheter Other non-durable consumers' goods		35. Muut pitkäaikaiset kulutus- ja hyödykkeet Övriga varaktiga konsumtionsföremål och nödenheter Other durable consumers' goods																		
1957 ..	161	170	174	157	185	184	156	177	172	187	180	166	1957 ..	161	170	174	157	185	184	156	177	172	187	180	166		
1958 ..	179	182	187	168	165	227	169	188	197	200	181	181	1958 ..	179	182	187	168	165	227	169	188	197	200	181	181		
1959 ..	180	183	188	169	158	244	163	191	193	201	182	183	1959 ..	180	183	188	169	158	244	163	191	193	201	182	183		
1960 ..	187	189	193	175	162	252	173	199	196	211	183	184	1960 ..	187	189	193	175	162	252	173	199	196	211	183	184		
1961 ..	195	190	191	178	173	253	176	202	194	213	184	191	1961 ..	195	190	191	178	173	253	176	202	194	213	184	191		
	1961	1962	1961	1962	1961	1962	1961	1962	1961	1962	1961	1962	1961	1962	1961	1962	1961	1962	1961	1962	1961	1962	1961	1962	1961	1962	
I	193	198	192	193	196	195	176	182	168	174	252	255	174	178	203	204	195	194	216	216	204	201	191	194*			
II	192	201	192	195	196	197	178	183	174	174	253	255	175	178	203	205	196	195	217	218	204	201	190	195			
III	193	201	190	196	191	200	177	182	174	174	253	255	175	178	201	205	195	196	214	220	203	202	190	195			
IV	193	201	188	195	189	199	177	183	174	180	253	255	175	173	201	205	195	196	212	219	203	201	190	195			
V	194		188		188		177		174		253		176		201		196		211		204		191				
VI	196		186		185		176		173		253		176		200		193		209		201		191				
VII	196		188		187		176		173		253		176		201		193		210		201		191				
VIII	196		190		191		178		173		253		176		202		193		213		201		191				
IX	195		190		190		179		173		253		177		202		193		212		201		192				
X	195		190		191		180		174		253		177		202		192		212		200		192				
XI	196		191		193		180		174		254		178		203		193		213		201		193				
XII	196		192		193		179		174		254		178		203		192		214		201		192				

32. Maataloustarvikkeiden ostohintaindeksi<sup>1)</sup>  
Index för inköpsprisen på lantbruksförnödenheter<sup>1)</sup>  
Purchase prices of farm supplies, index numbers<sup>1)</sup>  
1937—39 = 100

Vuosi ja kuukausi År och månad Year and month	Väkirehut Kraftfoder Concentrated feed		Väkilannoitteet Kraftgödsel Fertilizers		Rakennustarvikkeet Byggnads-material Building supplies		Koneet ja kalusto Maskiner och inventarier Machines and implements		Kaikki maataloustarvikkeet Alla lantbruksförnödenheter All farm supplies	
	1961	1962	1961	1962	1961	1962	1961	1962	1961	1962
1956 ....	954		730		1 760		1 547		1 256	
1957 ....	1 174		828		1 843		1 638		1 373	
1958 ....	1 285		936		1 960		1 806		1 506	
1959 ....	1 320		1 041		1 990		1 851		1 563	
1960 ....	1 342		1 084		2 003		1 885		1 594	
1961 ....	1 259		1 043		2 023		1 931		1 588	
I ....	1 302	1 180	1 063	1 054	2 015	2 040	1 900	1 953	1 588	1 587
II ....	1 302	1 187	1 099	1 089	2 015	2 040	1 900	1 953	1 597	1 597
III ....	1 310	1 280	1 115	1 106	2 017	2 050	1 925	1 970	1 613	1 628
IV ....	1 307	1 291	1 115	1 106	2 017	2 050	1 925	1 970	1 613	1 630
V ....	1 301		1 115		2 017		1 925		1 612	
VI ....	1 297		1 115		2 027		1 928		1 613	
VII ....	1 297		942		2 027		1 928		1 570	
VIII ....	1 235		960		2 027		1 928		1 572	
IX ....	1 189		972		2 038		1 952		1 567	
X ....	1 168		990		2 038		1 952		1 568	
XI ....	1 171		1 008		2 038		1 952		1 573	
XII ....	1 178		1 026		2 040		1 953		1 579	

<sup>1)</sup> Pellervo-Seuran markkinatutkimuslaitoksen laskelmien mukaan — <sup>2)</sup> Maito, munat, sianliha, naudanliha, lampaanliha — <sup>3)</sup> Vehnä, ruis, ohra, kaura, herne, peruna.

<sup>1)</sup> Enligt beräkningar av Pellervo-Sällskapet institut för marknadsforskning — <sup>2)</sup> Mjöl, ägg, svinkött, nötkött, fårkött — <sup>3)</sup> Vete, råg, korn, havre, ärtor, potatis.

<sup>1)</sup> Calculated by the Pellervo agricultural society — <sup>2)</sup> Milk, eggs, pork, beef, mutton — <sup>3)</sup> Wheat, rye, barley, oats, peas, potatoes.

33. Maataloustuotteiden luovutushintaindeksi<sup>1)</sup>  
Index för lantbruksproduktens överlåtelsepris<sup>1)</sup>  
Farm product price index (prices paid to producers)<sup>1)</sup>  
1937—39 = 100

Vuosi ja kuukausi År och månad Year and month	Kotieläintuotteet <sup>2)</sup> Boskapsprodukter <sup>2)</sup> Livestock products <sup>2)</sup>		Pellonviljelytuotteet <sup>3)</sup> Åkerbruksprodukter <sup>3)</sup> Crop products <sup>3)</sup>		Kaikki maataloustuotteet Alla lantbruksprodukter All farm products	
	1961	1962	1961	1962	1961	1962
1956 ....	2 129		1 503		1 901	
1957 ....	2 140		1 588		1 949	
1958 ....	2 235		1 764		2 062	
1959 ....	2 308		1 951		2 176	
1960 ....	2 484		1 848		2 250	
1961 ....	2 487		1 781		2 228	
I ....	2 252	2 523	1 895	1 897	2 310	2 293
II ....	2 523	2 511	1 896	1 932	2 293	2 298
III ....	2 495	2 489	1 916	1 972	2 282	2 304
IV ....	2 470	*2 470	1 892	*1 989	2 257	*2 293
V ....	2 448		1 878		2 238	
VI ....	2 434		1 840		2 216	
VII ....	2 471		1 826		2 234	
VIII ....	2 464		1 756		2 204	
IX ....	2 479		1 706		2 195	
X ....	2 483		1 683		2 189	
XI ....	2 528		1 713		2 229	
XII ....	2 550		1 764		2 261	

34. Rakennuskustannusindeksi<sup>1)</sup> — Byggnadskostnadsindex<sup>1)</sup> — Building cost index

1951 = 100

Vuosi ja kuukausi År och månad Year and month	Kokonaisindeksi Totalindex Total index		a. Rakennustarvikkeet Byggnads-material Building materials		b. Sivu- ja alaurakat Sido- och under-entreprenader By- and subcontractors		c. Työpalkat Arbetslöner Wages		d. Työmaan yleiskulut Allmänna kostnader på arbetsplatsen Overhead costs of the contractor		Kustannusrühmät a-d yhteensä (rakentajan indeksi) Kostnadsposterna a-d sammanlagt (byggnadsindex) Cost groups a-d total (Contractor's index)		e. Asian- tuntija-palkkiot Sakkun- nigarvoden Experts' fees		f. Rakennuspääoman korot Ränta på byggnadskapitalet Interest on building capital		Kokonaisindeksi huomio- ottaen liikevaihtoveron palautus Totalindex med beaktande av återbäringen av omsättningsskatt Total index after refund of purchase tax		Palautuksen määrä Återbäringens belopp Refund of	
	(1000)	(325)	(225)	(245)	(105)	(900)	(32)	(40)	1 500 mk/m <sup>2</sup>	1 600 mk/m <sup>2</sup>										
1956 ....	109		101		110		123		114		110		110		90		106			
1957 ....	113		105		113		127		119		114		114		93		110		109	
1958 ....	117		112		119		124		120		118		118		96		113		113	
1959 ....	118		110		121		128		121		119		119		97		114		114	
1960 ....	122		114		123		135		128		123		123		100		118		118	
1961 ....	128		114		128		148		136		129		129		105		124		124	
I ....	125	129	114	113	127	131	141	151	132	139	126	130	126	130	103	106	121	125	121	125
II ....	126	130	114	113	127	131	143	154	135	140	127	131	127	131	103	106	122	126	122	126
III ....	127	130	115	114	128	131	144	153	135	140	128	131	128	131	104	106	123	126	123	126
IV ....	127	130	114	114	128	131	145	154	136	140	128	131	128	131	104	107	123	126	123	126
V ....	128		114		128		147		136		129		129		105		124		124	
VI ....	128		114		128		148		136		129		129		105		124		124	
VII ....	129		114		129		154		138		130		130		106		125		125	
VIII ....	128		114		129		150		137		130		130		105		124		124	
IX ....	129		114		129		151		137		130		130		106		125		125	
X ....	129		114		129		151		137		130		130		106		125		125	
XI ....	129		114		129		152		138		130		130		106		125		125	
XII ....	129		114		129		152		138		130		130		106		125		125	

<sup>1)</sup> Kustannuserien painotus 4-kerroksisen kivitalon (Helsingissä) kustannussuhteiden mukaan.

<sup>2)</sup> De olika kostnadsposternas vikter bygger på kostnadsrelationerna för ett stenhus om 4 våningar (i Helsingfors).

**35. Elinkustannusindeksi**  
**Levnadskostnadsindex**  
*Cost of living index*  
X 1951 = 100

Sosiaalisen tutkimustoimiston laskelmien mukaan.  
Enligt beräkningar utförda av Byrån för social forskning.  
According to the Bureau of Social Research.

Vuosi ja kuukausi År och månad Year and month	Kokonaisindeksi <sup>1)</sup> Totalindex <sup>1)</sup>	Ryhmäindeksit ja (suluissa) niiden painot <sup>2)</sup> Gruppindex o. (inom parentes.) deras vikter <sup>2)</sup> Group indices and their weights (in parent.) <sup>2)</sup>				
		Ravinto Föda Food	Asunto Bostad Rent	Lämpö ja valo Bränsle och lyse Heating and lighting	Vaate- tus Bekläd- nad Clothing	Muut menot Övriga utgifter Miscel- laneous
		(100.0)	(43.2)	(5.6)	(5.8)	(19.6)
1956	111	117	218	95	76	108
1957	124	132	260	99	80	117
1958	132	140	277	102	83	129
1959	134	141	280	98	85	134
1960	138	147	298	98	86	136
1961	141	150	310	100	87	137
1961 IV	140	150	306	99	87	136
V	140	151	306	100	87	136
VI	140	149	306	99	87	136
VII	140	150	306	100	87	136
VIII	140	149	306	100	88	136
IX	140	149	306	100	88	138
X	141	148	322	100	88	138
XI	142	150	322	100	88	138
XII	142	150	322	101	88	138
1962 I	143	152	322	101	88	139
II	143	152	322	102	89	139
III	144	154	322	102	89	140
IV	145	155	322	102	90	141

**36. Kuluttajan hintaindeksi**  
**Konsumentprisindex**  
*Consumer price index*  
X—XII 1957 = 100

Sosiaalisen tutkimustoimiston laskelmien mukaan.  
Enligt beräkningar utförda av Byrån för social forskning.  
According to the Bureau of Social Research.

Vuosi ja kuukausi År och månad Year and month	Kokonaisindeksi <sup>1)</sup> Totalindex <sup>1)</sup>	Ryhmäindeksit ja (suluissa) niiden painot <sup>2)</sup> Gruppindex och (inom parentes) deras vikter <sup>2)</sup> Group indices and their weights (in parentheses) <sup>2)</sup>				
		Ravinto Föda Food	Asunto Bostad Rent	Lämpö ja valo Bränsle och lyse Heating and lighting	Vaate- tus Bekläd- nad Clothing	Muut menot Övriga utgifter Miscel- laneous
		(100.0)	(38.7)	(12.9)	(4.3)	(12.6)
1956	103	103	102	99	103	105
1957	105	103	104	95	105	109
1958	108	108	110	95	107	111
1959	110	110	115	97	109	111
1960	110	111	113	97	108	111
1961	110	111	113	97	108	111
1961 IV	110	109	113	97	108	111
V	110	109	113	97	108	111
VI	110	110	114	97	108	111
VII	110	110	114	97	109	111
VIII	110	110	114	97	109	111
IX	110	109	114	97	109	112
X	111	109	119	97	109	112
XI	111	110	119	98	109	112
XII	111	110	119	98	109	112
1962 I	112	112	119	98	110	113
II	112	112	119	99	110	113
III	113	113	119	99	111	114
IV	114	114	119	99	111	115

<sup>1)</sup> Tähän sisältyy erittelemättömien menojen ryhmä (3.9), jonka muutokset on edellytetty samoiksi kuin kokonaisindeksin — <sup>2)</sup> Vuodesta 1958 alkaen elinkustannusindeksin painot ovat samat kuin kuluttajan hintaindeksin.  
<sup>3)</sup> Här ingår gruppen specificerade utgifter (3.9); förändringarna inom denna har ansetts motsvara förändringarna inom totalindex — <sup>4)</sup> Fr. o. m. år 1958 är vikterna för levnadskostnadsindex desamma som för konsumentprisindex.  
<sup>5)</sup> Including a group (3.9), not specified — <sup>6)</sup> Beginning 1958 these weights are the same as those used for the consumer price index.

**37. Palkkaindeksisarjoja — Löneindexserier — Wage indexes**

Vuosi ja neljännes År och kvartal Year and quarter	Maataloustyöväki <sup>1) 2)</sup> Lantbruksarbetare <sup>1) 2)</sup> Agricultural workers			Teollisuustyöväki <sup>1) 2)</sup> Industriarbetare <sup>1) 2)</sup> Industrial workers			Valtion virkamiehet <sup>4)</sup> Statens tjänstemän <sup>4)</sup> State employees				
	Miehet Män	Naiset Kvinnor	Yhteensä Summa Total	Miehet Män	Naiset Kvinnor	Yhteensä Summa Total	Palkkausluokat — Avlöningsklasser — Salary classes				
	33-43	25-32	15-24	6-14	Yhteensä Summa Total						
1957 = 100											
1957	100	100	100	100	100	100	100	100	100	100	100
1958	103	103	103	105	104	105	104	105	106	106	106
1959	106	106	106	111	109	111	108	108	110	112	110
1960	113	110	112	119	115	118	112	112	115	118	115
1961	119	113	117				<sup>5)</sup> 121	<sup>5)</sup> 123	<sup>5)</sup> 123	<sup>5)</sup> 127	<sup>5)</sup> 124
1960 I	114	110	112	116	113	115	112	112	115	118	115
II	112	110	111	119	115	118	112	112	115	118	115
III	111	110	111	120	116	119	112	112	115	118	115
IV	116	111	114	122	117	120	112	112	115	118	115
1961 I	119	113	117	126	122	125	116	117	120	124	121
II	117	112	115	128	123	127	116	118	120	124	121
III	118	113	116	129	124	127	<sup>5)</sup> 123	<sup>5)</sup> 126	<sup>5)</sup> 125	<sup>5)</sup> 128	<sup>5)</sup> 126
IV	123	115	120				<sup>5)</sup> 126	<sup>5)</sup> 130	<sup>5)</sup> 128	<sup>5)</sup> 131	<sup>5)</sup> 129

<sup>1)</sup> Laadittu Sosiaalisen tutkimustoimiston laskelmien mukaan — <sup>2)</sup> I neljännes tarkoittaa helmikuun, II nelj. toukokuun, III nelj. elokuun ja IV nelj. marraskuun palkkoja — <sup>3)</sup> N.k. arkipyhäkorvaukset ml. — <sup>4)</sup> Vain peruspalkka otettu huomioon. — <sup>5)</sup> Elokuun 1 p:stä lukien takautuvasti myönnetty palkankorotukset ml.  
<sup>6)</sup> Enligt beräkningar utförda av Byrån för social forskning — <sup>7)</sup> I kvartalet avser februari, II kvartalet maj, III kvartalet augusti och IV kvartalet november — <sup>8)</sup> Inkl. s.k. helgdagersättningar — <sup>9)</sup> Endast grundlönen har beaktats — <sup>10)</sup> De fr.o.m. den 1 aug. beviljade retroaktiva löneförhöjningarna medräknade.

38. Työllisyys ja työpanos  
 Sysselsättning och arbetsinsats  
 Employment and labour input

Työvoimatutkimuksen mukaan (otoksen suuruus oli 10 000 henkeä v. 1958, 20 000 vv. 1959—60 ja 30 000 v. 1961)  
 Enligt arbetskraftsundersökningen (urvalet omfattade 10 000 personer år 1958, 20 000 åren 1959—60 och 30 000 år 1961)  
 According to the Labour Force Sample Survey (size of sample 10 000 persons in 1958, 20 000 in 1959—60 and 30 000 in 1961)

Vuosi ja kuukausi <sup>1)</sup> År och månad <sup>2)</sup> Year and month <sup>3)</sup>	15 vuotta täytännyt väestö Befolkning 15 år och äldre Population 15 years and over	Työvoima Arbetskraften Labour force	Työllinen työvoima — Sysselsatta — Employed											
			Yhteensä <sup>4)</sup> Summa <sup>5)</sup> Total <sup>6)</sup>	Yrittäjät, avustajat perheenjäsenet Företagare, medhjälpare familjemedlemmar Self-employed and family workers	Työntekijät Arbetare Manual employees	Toimihenkilöt Funktionärer Other employees	Maatalous Lantbruk Agriculture	Metsätalous Skogsbruk Forestry	Teollisuus, käsityö Industri, hantverk Mining, manufacturing, electricity, etc.	Talonrakennus Husbyggnad House construction	Maa- ja vesirakennus Anläggningsverksämnet Other construction	Kauppa, pankit, vakuutus, kiinteistö Handel, banker, försäkring, fastigheter Commerce	Liikenne Samfärdsel Transport, storage, communication	Palvelukset ym. Tjänster mm. Services etc.
			ISIC 01	ISIC 02	ISIC 1—3,5	ISIC 4	ISIC 4	ISIC 6	ISIC 7	ISIC 03—04,8				
1 000														
1958 ...	3 032	2 079	2 015				687	125	419	96	81	211	119	277
1959 ...	3 063	2 096	2 048	759	849	438	653	118	452	99	96	219	116	294
1960 ...	3 110	2 149	2 117	752	881	483	614	140	478	119	77	232	141	315
1961 ...	3 173	2 173	2 146	741	908	495	629	142	483	124	65	252	132	317
1960 XII	3 137	2 132	2 101	743	870	488	549	206	474	113	67	238	143	311
1961 I	3 144	2 124	2 085	689	917	477	531	235	470	108	59	244	124	311
II	3 149	2 115	2 081	677	924	479	514	247	472	98	66	242	128	313
III	3 154	2 119	2 086	686	915	484	527	223	476	104	69	242	130	314
IV	3 159	2 124	2 093	709	898	486	568	175	481	108	67	243	127	321
V	3 164	2 154	2 131	747	887	496	658	105	483	117	65	249	131	321
VI	3 169	2 295	2 241	782	942	513	692	94	501	146	72	268	139	329
VII	3 174	2 271	2 249	802	931	514	737	68	502	143	66	271	139	321
VIII	3 179	2 244	2 224	801	912	508	725	71	496	145	64	264	138	319
IX	3 184	2 175	2 159	772	892	494	717	67	484	130	62	249	136	313
X	3 189	2 161	2 141	749	897	493	669	94	484	136	67	247	130	313
XI	3 194	2 149	2 127	738	890	496	621	143	479	127	63	249	129	315
XII	3 199	2 153	2 124	735	889	500	594	177	474	122	55	256	131	315
*1962 I	3 203	2 155	2 116	682	927	504	523	206	495	102	64	256	138	327

Vuosi ja kuukausi <sup>1)</sup> År och månad <sup>2)</sup> Year and month <sup>3)</sup>	Työpanos — Arbetsinsats — Labour input											
	Yhteensä Summa Total	Palkattu työ Avlönat arbete Paid labour	Maatalous — Lantbruk — Agriculture		Metsä- talous Skogsbruk Forestry	Teollisuus, käsityö Industri, hantverk Mining, manu- facturing, electricity etc.	Talon- rakennus Hus- byggnad House con- struction	Maa- ja vesi- rakennus Anläggnings- verks- samhet Other con- struction	Kauppa, pankit, vakuutus, kiinteistö Handel, banker, försäkring, fastigheter Commerce	Liikenne Sam- färdsel Transport, storage, communi- cation	Palve- lukset ym. Tjänster mm. Services etc.	
			Yhteensä Summa Total	Omalla tilalla På egen länghet On family farm	ISIC 01	ISIC 02	ISIC 1—3,5	ISIC 4	ISIC 4	ISIC 6	ISIC 7	ISIC 03—04,8
1 000 työvuoasia ja -kuukausia — 1 000 manår och -månader — 1 000 man-years and man-months												
1958 ...	1 732	1 114	500	453	122	387	90	81	197	115	241	
1959 ...	1 725	1 180	450	408	110	414	94	92	203	106	258	
1960 ...	1 796	1 244	420	381	128	439	114	76	215	128	276	
1961 ...	1 852	1 293	455	418	133	450	119	61	237	120	281	
1960 XII	1 812	1 274	358	334	192	447	109	62	236	134	284	
1961 I	1 803	1 301	358	331	219	444	103	56	233	116	274	
II	1 812	1 330	341	318	232	449	94	62	229	115	290	
III	1 805	1 315	356	329	204	450	95	64	232	119	285	
IV	1 840	1 312	397	366	165	458	103	62	234	118	303	
V	1 872	1 304	489	445	102	454	114	61	239	119	294	
VI	1 872	1 264	513	468	91	449	136	62	242	123	256	
VII	1 777	1 142	562	514	62	384	132	59	238	120	220	
VIII	1 864	1 238	549	503	66	449	143	58	240	119	240	
IX	1 914	1 312	549	496	67	460	129	61	237	125	286	
X	1 906	1 333	492	448	92	466	134	66	238	120	298	
XI	1 886	1 329	444	413	135	465	125	61	238	122	296	
XII	1 869	1 330	415	389	167	457	118	56	246	124	286	
*1962 I	1 856	1 376	353	323	189	472	96	59	254	127	302	

1 000 työvuoasia ja -kuukausia — 1 000 manår och -månader — 1 000 man-years and man-months

1958 ...	1 732	1 114	500	453	122	387	90	81	197	115	241
1959 ...	1 725	1 180	450	408	110	414	94	92	203	106	258
1960 ...	1 796	1 244	420	381	128	439	114	76	215	128	276
1961 ...	1 852	1 293	455	418	133	450	119	61	237	120	281
1960 XII	1 812	1 274	358	334	192	447	109	62	236	134	284
1961 I	1 803	1 301	358	331	219	444	103	56	233	116	274
II	1 812	1 330	341	318	232	449	94	62	229	115	290
III	1 805	1 315	356	329	204	450	95	64	232	119	285
IV	1 840	1 312	397	366	165	458	103	62	234	118	303
V	1 872	1 304	489	445	102	454	114	61	239	119	294
VI	1 872	1 264	513	468	91	449	136	62	242	123	256
VII	1 777	1 142	562	514	62	384	132	59	238	120	220
VIII	1 864	1 238	549	503	66	449	143	58	240	119	240
IX	1 914	1 312	549	496	67	460	129	61	237	125	286
X	1 906	1 333	492	448	92	466	134	66	238	120	298
XI	1 886	1 329	444	413	135	465	125	61	238	122	296
XII	1 869	1 330	415	389	167	457	118	56	246	124	286
*1962 I	1 856	1 376	353	323	189	472	96	59	254	127	302

<sup>1)</sup> Keskimäärin viikossa — <sup>2)</sup> Inkl. personer med okänd yrkesställning eller näring — <sup>3)</sup> I medeltal per alla vardagar.

<sup>1)</sup> I medeltal per vecka — <sup>2)</sup> Inkl. personer med okänd status eller kind of activity — <sup>3)</sup> Average on all week-days.

<sup>1)</sup> Average per week — <sup>2)</sup> Incl. persons with unknown status or kind of activity — <sup>3)</sup> Average on all week-days.

39. Työnhakijat ja avoimet työpaikat työnvälitystoimistoissa kuukauden vaihteessa — Arbets sökande och lediga platser i arbetsförmedlingsbyråerna vid månads skiftet — Applicants and vacancies in employment exchange offices at the turn of the month.

Tiedot vuosilta 1960—61 perustuvat työnvälitystoimistojen kuukauden viimeisellä viikolla laatimiin tilastoihin, jotka kuvaavat työvoiman kysynnän ja tarjonnan suhdetta tilastotekohetkellä — Uppgifterna för 1960—61 grundar sig på den statistik arbetsförmedlingsbyråerna uppgör under månadens sista vecka och återspeglar förhållandet mellan efterfrågan på och utbudet av arbetskraft vid tidpunkten för statistikens uppgörande — For 1960—61 the information is based upon statistics made by the employment exchange offices during last week of month and reflecting the relation between labour demand and supply at the time being

1. 1. 1962 lähtien, tiedot perustuvat työnvälitystoimistojen kuukauden ensimmäisenä päivänä laatimiin tilastoihin — Fr. o.m. 1. 1. 1962 grundar sig uppgifterna på den statistik arbetsförmedlingsbyråerna uppgör den första i varje månad — Beginning Jan. 1, 1962 the information is based upon statistics made by the employment exchange offices on the 1st of the month.

Vuosi ja kuukausi År och månad Year and month	Työnhakijoita Arbets sökande Applicants for work	Avoimia työpaikkoja Lediga platser Vacancies	Näistä — Därav — Of which												
			Työntekijöitä — Arbetare — Wage earners												
			Maatalous Lantbruk Agriculture		Metsätalous Skogsbruk Forestry		Teollisuus, käsityö Industri, hantverk Mining, manufacturing, electricity, etc.		Rakennus- toiminta Byggnads- verksamhet Construction		Palvelukset <sup>1)</sup> Tjänster <sup>1)</sup> Services <sup>1)</sup>		Toimihenkilöt Funktionärer Salaried employees		
			Työnhakijoita Arbets sökande for work	Avoimia työpaikkoja Lediga platser Vacancies	Työnhakijoita Arbets sökande for work	Avoimia työpaikkoja Lediga platser Vacancies	Työnhakijoita Arbets sökande for work	Avoimia työpaikkoja Lediga platser Vacancies	Työnhakijoita Arbets sökande for work	Avoimia työpaikkoja Lediga platser Vacancies	Työnhakijoita Arbets sökande for work	Avoimia työpaikkoja Lediga platser Vacancies	Työnhakijoita Arbets sökande for work	Avoimia työpaikkoja Lediga platser Vacancies	
1960	115 652	63 086	25 026	3 798	33 947	33 793	12 842	2 727	51 472	1 432	1 731	8 170	22 290	4 998	
1961	113 693	105 933	2 843	6 167	3 154	62 940	8 828	8 556	29 621	2 732	1 694	7 711	20 621	6 436	
1961	IV	10 295	5 214	157	632	287	1 329	832	575	2 891	213	126	656	2 311	766
	V	6 617	11 570	184	1 620	138	5 533	566	1 086	1 079	454	133	610	1 701	700
	VI	5 102	12 146	136	605	127	7 655	430	971	676	394	112	443	941	579
	VII	5 090	9 595	145	419	69	5 693	601	825	516	281	107	565	1 148	457
	VIII	6 550	12 614	147	537	87	8 098	625	973	759	352	138	1 067	1 565	464
	IX	7 425	16 979	154	814	92	11 841	612	1 110	832	518	135	980	2 230	473
	X	9 549	14 774	225	335	217	11 603	705	851	1 521	204	181	641	2 134	485
	XI	12 955	9 725	389	262	393	6 784	1 003	763	3 198	88	219	592	2 123	536
	XII	12 188	5 448	293	226	370	2 861	798	653	4 859	70	122	606	1 389	434
1962	I	18 059	5 453	628	270	785	2 133	1 480	810	8 340	162	1 063	1 180	2 356	804
	II	16 406	4 853	653	320	945	1 169	1 399	791	7 640	228	951	1 237	1 962	1 038
	III	16 681	6 516	521	445	1 049	2 149	1 558	892	7 147	191	1 046	1 458	2 326	1 268
	IV	12 498	10 871	300	818	365	3 779	1 197	1 358	3 947	823	1 107	2 073	2 124	1 773

<sup>1)</sup> Ennen 1. 1. 1962 vain koti- j.m.s. taloustoimet — Före 1. 1. 1962 endast hem- o.a. hushållsarbete — Before Jan. 1, 1962 only domestic work, etc.

40. Julkinen työnvälitystoiminta — Offentlig arbetsförmedling — Public employment exchange service

Tiedot perustuvat työnvälitystoimistojen kuukausittain laatimiin toimintakertomuksiin Uppgifterna grundar sig på arbetsförmedlingsbyråernas månatliga verksamhetsberättelser Information is based upon monthly reports of the employment exchange offices

Vuosi ja kuukausi År och månad Year and month	Työnhakemuksia <sup>1)</sup> Arbetsansökningar <sup>1)</sup> Applications for work <sup>1)</sup>			Tarjottuja paikkoja Lediga platser Vacancies offered			Työnvälityksiä Förmedlade platser Filled vacancies			Työnhakijoita välitetty muulle kuin kotipaikkakunnalle <sup>2)</sup> Arbets sökande förmedlats till annan ort än hemorten <sup>2)</sup> Interlocal placements <sup>2)</sup>	
	Miehet Män	Naiset Kvinnor Women	Yhteensä Summa Total	Miehet Män	Naiset Kvinnor Women	Yhteensä Summa Total	Miehet Män	Naiset Kvinnor Women	Yhteensä Summa Total		
	1958	387 062	108 548	495 610	134 171	62 320	186 491	129 075	42 708		171 783
1959	385 210	111 168	496 378	151 824	62 247	214 071	145 548	48 978	194 526		
1960	316 836	107 624	424 460	202 927	76 514	279 441	175 728	57 070	232 798		
1961	273 013	110 771	383 784	231 263	91 565	322 828	175 085	62 008	237 093	63 878	
1961	IV	19 911	9 146	29 057	17 017	7 591	24 608	12 925	4 932	17 857	4 808
	V	22 722	12 419	35 141	28 209	10 674	38 883	17 614	7 077	24 691	6 323
	VI	19 860	9 946	29 806	23 038	8 595	31 633	15 858	6 734	22 592	5 736
	VII	15 053	6 404	21 457	16 328	5 388	21 716	12 181	3 703	15 884	5 034
	VIII	19 792	11 129	30 921	22 408	10 634	33 042	14 846	6 216	21 062	5 915
	IX	19 734	11 328	31 062	24 006	9 289	33 295	16 392	6 703	23 095	7 303
	X	24 795	10 402	35 197	23 217	7 675	30 892	18 295	5 781	24 076	8 202
	XI	29 074	9 335	38 409	19 479	7 480	26 959	17 360	5 248	22 608	7 369
	XII	25 082	6 694	31 776	15 126	5 790	20 916	13 572	4 077	17 649	4 832
1962	I	37 765	11 258	49 023	22 253	9 615	31 868	16 523	4 956	21 479	5 628
	II	21 416	6 830	28 246	16 396	6 683	23 079	14 130	4 364	18 494	4 446
	III	22 164	8 082	30 246	18 021	8 312	26 333	14 934	5 340	20 274	3 958
	IV	18 950	10 138	29 088	22 694	10 458	33 152	16 189	6 556	22 745	4 396

<sup>1)</sup> 1. 1. 1962 lähtien työnhakijoita — <sup>2)</sup> Vain toiselle paikkakunnalle asumaan jääneet työnhakijat — <sup>1)</sup> Fr.o.m. 1962 1. 1. arbetssökande — <sup>2)</sup> Endast sökande som bosatt sig på annan ort — <sup>1)</sup> Beginning Jan. 1, 1962 applicants for work — <sup>2)</sup> Only applicants for work who have taken up residence at a place other than their domicile.

**41. Markkinapuutavaran hakkuissa käytetty työvoima — Arbetskraften vid avverkning av marknadsvirke — Labour force in logging for sale**

Kuukauden lopussa <sup>1)</sup> Vid utgången av <sup>1)</sup> End of	Työntekijöitä — Arbetare — Workers, 1 000												Hevosia ajotöissä Hästar i körning Horses in hauling 1 000			
	Hakkuutöissä Huggning Felling		Ajotöissä Körning Hauling		Kuorintatöissä Barkning Barking		Uittotöissä Flottning Floating		Muissa töissä Annat arbete Other work		Yhteensä Summa Total					
1957 I.	77	45	2) 33		3) 16		15		137		41					
1958 I.	79	58	2) 29		3) 15		14		151		53					
1959 I.	62	52	2) 18		3) 13		16		130		45					
1960 I.	81	69	2) 23		3) 14		15		165		60					
1961 I.	90	70	2) 32		3) 13		13		173		60					
1962 I.	88	65	2) 33				13		166		55					
	1961	1962	1961	1962	1961	1962	1961	1962	1961	1962	1961	1962	1961	1962		
I ..	90	88	70	65	—	—	—	—	13	13	173	166	60	55		
II ..	69	70	62	60	2	—	—	—	11	13	144	143	48	48		
III ..	27	35	23	40	12	8	—	—	10	9	72	92	17	30		
IV ..	13	15	6	9	32	33	2	3	7	8	59	67	4	5		
V ..	24	—	—	—	12	—	13	—	20	—	69	—	—	—		
VI ..	26	—	—	—	2	—	11	—	17	—	55	—	—	—		
VII ..	18	—	—	—	—	—	8	—	12	—	39	—	—	—		
VIII ..	30	—	—	—	—	—	5	—	13	—	48	—	—	—		
IX ..	43	—	—	—	—	—	3	—	14	—	60	—	—	—		
X ..	62	—	6	—	—	—	—	—	10	—	78	—	4	—		
XI ..	80	—	10	—	—	—	—	—	8	—	98	—	6	—		
XII ..	81	—	31	—	—	—	—	—	9	—	121	—	25	—		

<sup>1)</sup> Kutakin vuotta edustaa työllisyyskauden maksimikuukausi — Varje år representeras av maximimånaden för sysselsättningsperioden.  
<sup>2)</sup> 30. IV — <sup>3)</sup> 31. V.

**42. Työmäärärahoihin palkattu valtion ja kuntien työvoima — Med arbetsanslag anställd statlig och kommunal arbetskraft — Labour force in public works**

Vuosi ja kuukausi År och månad Year and month	Valtion töissä I statens arbeten In state works		Kuntien töissä I kommunernas arbeten In communal works		Yhteensä Summa Total	
	1 000					
Keskimäärin päivässä — I medeltal per dag — Daily average						
1958 ..	58	45	103			
1959 ..	66	44	110			
1960 ..	60	35	95			
1961 ..	48	35	83			
Kuukauden lopussa — Vid utgången av månaden — End of month						
	1961	1962	1961	1962	1961	1962
I ..	56	50	34	36	90	86
II ..	59	55	37	37	96	92
III ..	59	56	37	37	96	93
IV ..	53	50	36	36	89	86
V ..	53	—	36	—	89	—
VI ..	49	—	36	—	85	—
VII ..	43	—	35	—	78	—
VIII ..	41	—	34	—	75	—
IX ..	40	—	32	—	72	—
X ..	41	—	32	—	73	—
XI ..	43	—	32	—	75	—
XII ..	42	—	34	—	76	—

**43. Työnseisaukset  
Arbetsinställelser  
Work stoppages**

Vuosi ja kuukausi År och månad Year and month	Työntekijöitä Arbetare Workers affected	Menetettyjä työpäiviä Förlorade arbetsdagar Working days lost
1957 .....	58 716	222 672
1958 .....	14 365	45 185
1959 .....	19 764	429 639
1960 .....	19 235	96 209
1961 .....	45 800	41 437
1960 XI	4 583	5 909
1960 XII	368	2 728
1961 I	1 431	1 476
1961 II	650	505
1961 III	176	558
1961 IV	208	1 810
1961 V	40 599	25 896
1961 VI	177	1 823
1961 VII	176	2 964
1961 VIII	381	1 132
1961 IX	308	1 794
1961 X	914	2 571
1961 XI	738	688
1961 XII	42	220
1962 I	152	1 169
1962 II	79	259
1962 III	*317	*2 038
1962 IV	*215	*802

**44. Rekisteröity työttömyys  
Registrerad arbetslöshet  
Registered unemployment**

Vuosi ja kuukausi År och månad Year and month	Työttömät työnhakijat työnvälityksessä Arbetslösa arbetssökande vid arbetsförmedling Unemployed applicants for work registered in employment exchange	Näistä naisia Därav kvinnor Of which women	Näistä — Därav — Of which			
			Työttömyyskassojen jäseniä Medlemmar av arbetslöshetskassor Members of unemployment funds		Työttömyyskortistoissa I arbetslöshetsregistren In unemployment registers	
			Yhteensä Summa Total	Näistä naisia Därav kvinnor Of which women	Työttömyyskortivauksen saajia Arbetslöshetsersättningsstagarare Recipients of unemployment assistance	
Luku — Antal — Number						
Keskimäärin päivässä — I medeltal per dag — Daily average						
1958 .....	..	..	8 732	848	..	..
1959 .....	..	..	7 146	631	..	..
1960 .....	..	..	1 560	193	..	..
1961 .....	8 153	2 308	2 203	294	65	133
Kuukauden lopussa — Vid utgången av månaden — End of month						
1961 III	10 633	2 390	3 856	654	147	592
1961 IV	8 423	2 363	2 736	201	116	179
1961 V	5 220	1 993	1 151	—	—	—
1961 VI	4 229	1 495	666	—	—	—
1961 VII	3 814	1 664	717	—	—	—
1961 VIII	4 849	1 930	772	—	—	—
1961 IX	5 501	2 484	1 067	—	—	—
1961 X	7 592	2 813	1 507	—	—	—
1961 XI	10 885	2 901	2 805	546	55	9
1961 XII	10 748	1 860	4 361	565	60	12
1962 I	15 125	3 188	6 475	975	239	507
1962 II	13 842	2 789	6 359	807	275	559
1962 III	13 104	2 901	6 126	577	238	465
1962 IV	8 087	2 471	3 511	241	119	182



45a. Osakeyhtiöiden lukumäärät ja osakepääomat sekä niissä tapahtuneet muutokset — Aktiebolagens antal och aktiekapital samt förändringarna i dessa — Number and share capital of joint stock companies

Vuosi ja neljännes År och kvartal Year and quarter	Kiinteistöjen omistus Fastighetsbesittning Real estate		Maatalous Lantushållning Agriculture		Teollisuus Industri Manufacturing		Siiitä — Därav — Of which				Liikenne Samfärdsel Transport and communication		Kauppa Handel Commerce		Luotonanto ja vakuutus Kreditväsen o. försäkring Banking and insurance		Yhteensä Summa Total			
	Luku Antal No.	Osake- pääoma Aktie- kapital Share capital 1000000 mk	Luku Antal No.	Osake- pääoma Aktie- kapital Share capital 1000000 mk	Luku Antal No.	Osake- pääoma Aktie- kapital Share capital 1000000 mk	Metalli- teollisuus Metall- industri Metals		Puu- ja pa- periteollisuus Trä- o. papper- sindustri Wood and paper		Luku Antal No.	Osake- pääoma Aktie- kapital Share capital 1000000 mk	Luku Antal No.	Osake- pääoma Aktie- kapital Share capital 1000000 mk	Luku Antal No.	Osake- pääoma Aktie- kapital Share capital 1000000 mk	Luku Antal No.	Osake- pääoma Aktie- kapital Share capital 1000000 mk	Luku Antal No.	Osake- pääoma Aktie- kapital Share capital 1000000 mk
Kokonaislukumäärät ja osakepääomat — Totalantal och aktiekapital — Total number and total share capital																				
1956...	7 223	135 892	556	900	10 470	83 008	2 347	15 925	1 555	23 358	1 546	4 284	6 909	13 362	106	11 701	29 173	151 558		
1957...	7 601	46 908	552	1 079	10 542	93 433	2 376	16 669	1 547	27 684	1 564	4 617	7 003	15 813	105	11 785	29 766	176 275		
1958...	7 955	57 456	551	1 097	10 657	105 422	2 423	20 772	1 550	31 499	1 584	5 677	7 107	17 802	107	12 292	30 400	202 587		
1959...	8 424	71 989	546	1 099	10 773	111 764	2 440	21 786	1 547	34 110	1 603	6 181	7 219	19 224	110	13 084	31 148	226 616		

45b. Osakeyhtiöiden lukumäärät ja osakepääomat sekä niissä tapahtuneet muutokset<sup>1)</sup> — Aktiebolagens antal och aktiekapital samt förändringarna i dessa<sup>1)</sup> — Number and share capital of joint stock companies

Vuosi ja neljännes År och kvartal Year and quarter	Maa- ja metsätalous <sup>2)</sup> Lant- och skogshushållning <sup>2)</sup> Agriculture and forestry <sup>2)</sup>		Teollisuus Industri Manufacturing		Rakennus- toiminta Byggnads- verksamhet Construction		Kauppa Handel Commerce		Luotto- ja vakuutus- laitokset Kredit- och försäkrings- anstalter Banking and insurance		Kiinteistöt ja kiinteistöjen välitys Fastigheter o. fastighetsförmedling Real estates and estate agency		Liikenne Samfärdsel Transport, communication		Palvelukset Tjänster Services		Yhteensä Summa Total	
	Luku Antal No.	Osake- pääoma Aktie- kapital Share capital 1000000 mk	Luku Antal No.	Osake- pääoma Aktie- kapital Share capital 1000000 mk	Luku Antal No.	Osake- pääoma Aktie- kapital Share capital 1000000 mk	Luku Antal No.	Osake- pääoma Aktie- kapital Share capital 1000000 mk	Luku Antal No.	Osake- pääoma Aktie- kapital Share capital 1000000 mk	Luku Antal No.	Osake- pääoma Aktie- kapital Share capital 1000000 mk	Luku Antal No.	Osake- pääoma Aktie- kapital Share capital 1000000 mk	Luku Antal No.	Osake- pääoma Aktie- kapital Share capital 1000000 mk	Luku Antal No.	Osake- pääoma Aktie- kapital Share capital 1000000 mk
Kokonaislukumäärät ja osakepääomat — Totalantal och aktiekapital — Total number and total share capital																		
1960...	518	426	9 333	120 531	1 270	2 731	7 469	19 993	113	13 272	9 065	83 118	1 668	6 303	2 575	3 311	32 011	249 685
1961...	520	432	9 448	130 151	1 339	3 219	7 573	22 058	111	16 578	9 769	99 739	1 697	7 414	2 616	3 486	33 073	283 077
Perustetut osakeyhtiöt — Grundade aktiebolag — Joint stock companies established																		
1960...	6	40	226	2 889	91	184	209	215	2	51	611	10 444	53	83	68	90	1 266	13 996
1961...	4	7	245	1 192	97	133	215	264	—	—	752	14 102	48	107	72	89	1 433	15 894
1961 II	1	0	63	769	21	28	53	54	—	—	194	2 574	12	35	13	19	357	3 479
III	—	—	46	87	22	21	47	81	—	—	196	3 538	13	34	17	14	341	3 775
IV	3	7	68	137	15	14	65	71	—	—	197	4 142	12	22	20	40	380	4 433
1962 I	1	0	72	191	23	34	50	73	2	105	193	4 177	23	50	31	68	395	4 698
Osakepääoman korotukset — Förhöjningar av aktiekapital — Increases of share capital																		
1960...	—	—	131	5 177	18	145	97	3 224	4	125	121	1 210	40	205	18	80	429	10 166
1961...	—	—	120	8 714	20	386	103	1 841	8	3 378	164	2 534	47	1 108	24	128	486	18 089
1961 II	—	—	25	1 306	4	224	26	582	—	—	31	454	12	67	3	80	101	2 713
III	—	—	36	1 078	5	98	13	28	—	—	44	843	10	60	5	11	113	2 118
IV	—	—	41	5 156	7	24	34	1 038	7	3 377	50	786	15	107	9	20	163	10 508
1962 I	—	—	36	733	6	29	29	107	2	314	44	345	15	73	11	61	143	1 662
Vararikon tehneet ja toimintansa lopettaneet osakeyhtiöt — Aktiebolag, vilka gjort konkurs, samt upplösta aktiebolag Joint stock companies entered into bankruptcy, and dissolved																		
1960...	3	1	154	332	21	16	105	219	5	11	44	98	28	178	43	38	403	893
1961...	2	1	120	242	31	38	110	136	2	2	53	91	21	55	32	26	371	591
1961 II	—	—	24	36	7	6	20	10	—	—	6	2	7	25	6	6	70	85
III	1	1	29	52	5	2	29	28	—	—	8	24	4	8	10	12	86	127
IV	—	—	34	107	7	13	32	71	1	1	25	51	4	15	11	6	114	264
1962 I	—	—	46	147	7	3	40	47	1	1	29	66	10	38	10	33	143	335

<sup>1)</sup> Toimialanimikkeistöä on muutettu ja sijoitus toimialoihin tarkistettu — <sup>2)</sup> Tähän sisältyy myös kalastus.  
<sup>3)</sup> Branschnomenklaturen har omändrats o. fördelningen på branscher reviderats — <sup>4)</sup> Häri ingår även fiskeri.  
<sup>5)</sup> Including also fisheries.

46. Vireille pannut vararikot  
Anhängiggjorda konkursmål  
Bankruptcies

Vuosi ja neljännes År och kvartal Year and quarter	Yksityishenkilöt Enskilda personer Individual persons					Osakeyhtiöt Aktiebolag Joint stock companies					Muut yhteisöt Andra sammanslutningar Others					Kalkkia Inalles Total
	Maanviljelys Jordbruk Agriculture	Kauppa Handel Commerce	Teollisuus Industri Manufacture	Muut Övriga Others	Yhteensä Summa Total	Maanviljelys Jordbruk Agriculture	Kauppa Handel Commerce	Teollisuus Industri Manufacture	Muut Övriga Others	Yhteensä Summa Total	Maanviljelys Jordbruk Agriculture	Kauppa Handel Commerce	Teollisuus Industri Manufacture	Muut Övriga Others	Yhteensä Summa Total	
	Luku — Antal — Number															
1956....	25	271	141	210	647	—	135	112	57	304	—	11	8	3	22	973
1957....	18	288	115	232	653	—	137	171	59	367	—	9	19	9	37	1 057
1958....	17	256	101	192	566	—	148	125	42	315	—	21	13	3	37	918
1959....	8	208	93	179	488	—	144	85	43	272	—	16	5	10	31	791
1960....	8	198	121	175	502	1	137	91	58	287	1	22	10	7	40	829
1961....	9	174	108	424	715	—	77	114	77	268	1	8	5	13	27	1 010
1959 I	3	47	27	63	140	—	41	23	7	71	—	2	2	3	7	218
II	1	68	18	39	126	—	36	24	11	71	—	7	—	1	8	205
III	1	42	29	45	117	—	24	23	9	56	—	3	1	4	8	181
IV	3	51	19	32	105	—	43	15	16	74	—	4	2	2	8	187
1960 I	5	54	28	29	116	—	51	27	17	95	—	9	3	2	14	225
II	2	37	16	41	96	—	29	15	6	50	1	8	1	1	11	157
III	1	40	24	34	99	1	35	28	13	77	—	3	2	1	6	182
IV	—	67	53	71	191	—	22	21	22	65	—	2	4	3	9	265
1961 I	4	50	32	32	118	—	13	33	13	59	—	—	—	1	1	178
II	2	34	21	54	111	—	13	22	16	51	1	—	2	5	8	170
III	1	28	31	107	167	—	13	21	18	52	—	8	3	—	11	230
IV	2	62	24	231	319	—	38	38	30	106	—	—	—	7	7	432
*1962 I	—	32	1	107	140	—	14	24	38	76	—	6	1	4	11	227

47. Valtionvelka  
Statsskulden  
State debt

Suomen Pankin taloustieteellisen tutkimuslaitoksen laskelmien mukaan  
Enligt beräkningar utförda av Finlands Banks institut för ekonomisk forskning  
Calculated by the Bank of Finland Institute for Economic Research

	1959 XII	1960 XII	1961 XI	1961 XII	1962 II	*1962 III	*1962 IV
	Mrd. mk — 1 000 million marks						
Lainat — Lån — Loans	63.1	60.9	65.8	65.9	66.1	65.6	65.6
IMF:lle annetut velkakirjat — Åt IMF utfärdade skuldsedlar — Promissory notes given to IMF	13.5	13.5	13.5	13.5	13.5	13.5	13.5
Ulkomainen velka — Utländsk skuld — External debt	76.6	74.4	79.3	79.4	79.6	79.1	79.1
Lainat — Lån — Loans	72.2	74.4	78.1	75.7	82.4	83.1	82.8
Vekseliluotto — Växelkredit — Bills	4.1	3.0	1.9	2.4	2.5	2.0	1.5
Korvausobligaatit ja niiden kaltaiset velkasitoumukset <sup>1)</sup> — Ersättningsobligationer och dylika skuldförbindelser <sup>1)</sup> — Indemnity bonds and similar commitments <sup>1)</sup>	6.5	4.4	2.8	2.6	2.5	2.4	2.3
Investointitilit — Investeringsräkningar — Investment accounts	1.4	2.8	3.9	3.9	4.2	4.8	4.8
Kassavelka (netto) — Kassaskuld (netto) — Cash debt (net)	— 7.2	— 17.1	— 11.8	—	— 10.6	— 12.6	—
Nettovelka Suomen Pankille — Nettoskuld till Finlands Bank — Net debt to Bank of Finland	— 0.4	— 2.2	— 2.9	—	— 4.8	— 2.9	— 7.0
Lyhytaikainen velka Postisäästöpankille — Kortfristig skuld till Postsparbanken — Short-term debt to Post Office Savings Bank	14.9	11.4	11.8	—	19.5	12.9	—
Minus: Kassavarat — Kassamedel — Cash holdings	— 21.7	— 26.3	— 20.7	—	— 25.3	— 22.6	—
Kotimainen velka — Inhemsk skuld — Internal debt	77.0	67.5	74.9	—	81.0	79.7	—
Koko velka — Hela skulden — Total debt	153.6	141.9	154.2	—	160.6	158.8	—

<sup>1)</sup> Ilman indeksikorotuksia.

<sup>2)</sup> Utan indextillägg.

<sup>3)</sup> Excluding index premiums.

48. Valtion kassatulot  
Statens kassainkomster  
Cash revenue of the State

Suomen Pankin taloustieteellisen tutkimuslaitoksen laskelmien mukaan — Enligt beräkningar utförda av Finlands Banks institut för ekonomisk forskning — Calculated by the Bank of Finland Institute for Economic Research

Tulot — Inkomster — Revenue	1959	1960	1961 I—XI	1961 I—III	1962 I—III	1962 III
	Mrd. mk — 1 000 million marks					
Tulo- ja omaisuusvero (netto) <sup>1)</sup> — Inkomst- och förmögenhetsskatt (netto) <sup>1)</sup> — Income and property tax (net) <sup>1)</sup> .....	64.6	74.9	69.2	18.2	23.8	15.8
Bruttotuotto — Bruttoavkastning — Gross receipts .....	146.6	197.9	190.2	55.9	60.7	26.6
Veronpalautukset ja kuntien osuudet — Skatterestitution och kommunernas andelar — Refunds and share of communes .....	- 81.9	- 123.0	- 121.0	- 37.7	- 36.9	- 10.8
Muut välittömät verot — Övriga direkta skatter — Other direct taxes	1.6	1.7	1.4	0.2	0.3	0.1
Liikevaihtovero — Omsättningskatt — Purchase tax .....	75.2	88.8	87.7	20.2	23.2	8.4
Tuontitulli — Importtull — Import duties .....	42.0	45.6	42.5	11.7	10.1	3.9
Tulot Oy Alkoholiliike Ab:sta <sup>2)</sup> — Inkomster från Oy Alkoholiliike Ab <sup>2)</sup> — Revenue from the Alcohol Monopoly <sup>2)</sup> .....	23.0	25.6	24.3	6.5	7.0	2.4
Tupakkavalmistevero — Accis på tobak — Excise duty on tobacco ..	19.2	20.2	18.7	4.6	5.2	1.8
Makeisvalmistevero — Accis på sötsaker — Excise duty on sweets ..	1.7	1.9	1.7	0.5	0.6	0.2
Nestemäisten polttoainesten valmistevero — Accis på flytande bränsle — Excise duty on liquid fuel .....	11.2	13.2	13.4	3.0	3.5	1.0
Auto- ja moottoripyörävero — Skatt på bilar och motorcyklar — Tax on automobiles and motor cycles .....	1.5	1.9	2.0	0.4	0.6	0.3
Muut välilliset verot — Övriga indirekta skatter — Other indirect taxes	3.3	3.4	3.4	0.8	0.8	0.2
Leimaverot — Stämpelskatt — Stamp duties .....	14.2	16.4	16.8	4.6	5.1	2.0
Työnantajan lapsilisä- ja kansaneläkemaksut — Arbetsgivarnas barnbidrags- och folkpensionspremier — Employers' payments for child allowances and national pensions .....	26.6	30.2	29.4	7.3	8.2	2.9
Nettotulo rahastojen hinnantasaustojen — Nettoinkomst av prisutjämning genom fonder — Net receipts of price equalization by extra-budgetary funds .....	3.9	1.9	—	—	—	—
Muut veronluontoiset tulot — Övriga inkomster av skattenatur — Other revenue similar to taxes .....	4.7	4.3	4.7	1.0	1.1	0.5
Veronluontoiset tulot — Inkomster av skattenatur — Taxes and similar revenue .....	292.7	330.0	315.2	79.0	89.5	39.5
Korot ja osingot — Räntor och dividender — Interest and dividends	7.2	7.9	5.7	1.3	1.4	0.3
Liiketoimintojen nettovoitto — Affärsföretagens nettovinst — Net profit of State enterprises .....	3.3	7.0	5.5	—	—	—
Muut varsinaiset tulot — Övriga egentliga inkomster — Other current revenue .....	9.2	10.2	11.3	3.1	4.2	1.7
Varsinaiset tulot — Egentliga inkomster — Current revenue .....	312.4	355.1	337.7	83.4	95.1	41.5
Lainojen kuoletuksat, omaisuuden myynnit ja liiketoimintojen poistot — Återbetalning av lån, försäljning av egendom och affärsföretagens avskrivningar — Repayment of loans, sales of property, and depreciation by State enterprises .....	11.7	9.1	7.7	2.1	2.4	0.8
Varastojen vähennys (netto) — Minskning av förråd (netto) — Decrease in inventories (net) .....	1.0	—	—	2.2	0.8	0.0
Pääomatulot — Kapitalinkomster — Capital revenue .....	12.7	9.1	7.7	4.3	3.2	0.8
Tulot (paitsi lainat) — Inkomster (exkl. lån) — Revenue (excl. loans) .....	325.1	364.2	345.4	87.7	98.3	42.3
Ulkomaiset lainat — Utländska lån — External loans .....	—	1.4	6.9	0.6	0.5	0.0
Kotimaiset lainat — Inhemiska lån — Internal loans .....	20.7	18.7	16.3	7.6	12.9	3.1
Lainat — Lån — Loans .....	20.7	20.1	23.2	8.2	13.4	3.1
Vekselilunotto — Växelkredit — Bills	+ 2.9	- 1.1	- 1.1	- 1.0	- 0.5	- 0.6
Vieraat varat — Främmande medel (lisäys — ökning — increase: +)	+ 1.2	+ 2.0	+ 1.2	+ 1.0	+ 0.9	+ 0.6
Kassavelka (netto) — Kassaskuld (netto) — Cash debt (net) .....	- 4.3	- 9.9	+ 7.1	+ 5.2	+ 2.4	- 2.0
Vajaus (+) tai ylijäämä (-) — Underskott (+) eller överskott (-) — Deficit (+) or surplus (-) .....	- 0.2	- 9.0	+ 7.2	+ 5.2	+ 2.8	- 2.0
<b>Yhteensä — Summa — Total</b>	<b>345.6</b>	<b>375.3</b>	<b>375.8</b>	<b>101.1</b>	<b>114.5</b>	<b>43.4</b>

<sup>1)</sup> Tulot Oy Alkoholiliike Ab:sta sisältävät myös yhtiön maksaman tulo- ja omaisuusveron.

<sup>2)</sup> Inkomsterna från Oy Alkoholiliike Ab omfattar även av bolaget erlagd inkomst- och förmögenhetsskatt.

<sup>3)</sup> The revenue from the Alcohol Monopoly includes the income and property tax paid by it.

## 49. Valtion kassamenot

## Statens kassautgifter

## Cash expenditure of the State

Suomen Pankin taloustieteellisen tutkimuslaitoksen askelmien mukaan — Enligt beräkningar utförda av Finlands Banks institut för ekonomisk forskning — Calculated by the Bank of Finland Institute for Economic Research.

Menot — Utgifter — Expenditure	1959	1960	1961 I—XI	1961 I—III	1962 I—III	1962 III
	Mrd. mk — 1 000 million marks					
Valtionvelan korot — Räntor på statsskuld — Interest on State debt	6.9	6.3	5.5	1.9	2.3	1.1
Liikeyritysten nettotappio — Affärsföretagens nettoförlust — Net loss of State enterprises	—	—	—	0.2	1.5	1.5
Lapsilisät — Barnbidrag — Child allowances	20.5	20.6	24.7	5.2	6.3	0.1
Valtion osuus kansaneläkkeistä — Statens andel i folkpensionerna — The State's share in national pensions	8.7	8.5	13.7	4.0	4.6	1.6
Kansaneläkemaksujen siirto KEL:lle — Överföring av folkpensionspremier till FPA — Transfer of national pension premiums to National Pensions Fund	8.1	9.6	8.6	2.2	1.8	0.9
Sotainvalidikorvaukset — Ersättning till krigsinvaliderna — Compensation to war-disabled	7.4	7.4	11.5	4.4	2.7	0.8
Tukipalkkiot — Subventioner — Subsidies	33.6	37.0	35.0	8.4	7.0	2.2
Nettomeno rahastojen hinnantasaustoimista — Nettoutgift för prisutjämning genom fonder — Net payments on price equalization by extra-budgetary funds	—	—	1.0	0.4	0.4	— 0.1
Maatalouden tukeminen ja asutustoiminta — Lantbruksunderstöd och kolonisationen — State aid to agriculture	7.0	6.7	5.6	0.8	1.5	0.6
Valtionapu kansa- ja oppikouluille — Statsbidrag till folk- och lärdomsskolor — State aid to communal and private schools	22.2	25.0	27.0	9.2	11.4	4.6
Maanteiden kunnossapito — Underhåll av landsvägar — Maintenance of roads	9.7	9.7	9.6	2.0	2.3	1.0
Muut varsinaiset menot — Övriga egentliga utgifter — Other current expenditure	105.4	119.6	110.7	27.2	34.2	12.6
Varsinaiset menot — Egentliga utgifter — Current expenditure	229.5	250.4	252.9	65.9	76.0	26.9
Realisoiotukset — Realinvesteringar — Real investments	63.5	69.7	68.1	18.9	19.4	7.7
Varmuusvarastojen lisäys — Ökning av säkerhetsupplagen — Increase in stand-by stocks	3.5	2.1	0.1	0.0	—	—
Muiden varastojen lisäys (netto) — Ökning av andra förråd (netto) — Increase in other inventories (net)	—	0.3	0.0	—	—	—
Osakeostot — Aktieköp — Purchases of shares	0.6	2.6	5.0	2.9	1.3	0.7
Sijoitukset ja osuudet kansainvälisiin järjestöihin — Investeringar och andelar i internationella organisationer — Investments in and subscriptions to international organizations	1.6	0.3	—	0.5	0.5	—
Lainananto — Utlänning — Lending	25.7	27.3				
Muut pääomamenot — Övriga kapitalutgifter — Other capital expenditure	4.4	2.6	34.5	6.5	10.9	5.1
Pääomamenot — Kapitalutgifter — Capital expenditure	99.3	104.9	107.7	28.8	32.1	13.5
Menot (paitsi kuoletukset) — Utgifter (exkl. amorteringar) — Expenditure (excl. redemption)	328.8	355.3	360.6	94.7	108.1	40.4
Ulkomaiset kuoletukset — Utländska amorteringar — Redemption of external loans	6.8	3.6	2.5	1.1	0.9	0.7
Kotimaiset kuoletukset — Inhemska amorteringar — Redemption of internal loans	10.0	16.4	12.7	5.3	5.5	2.3
Kuoletukset — Amorteringar — Redemption	16.8	20.0	15.2	6.4	6.4	3.0
<b>Yhteensä — Summa — Total</b>	<b>345.6</b>	<b>375.3</b>	<b>375.8</b>	<b>101.1</b>	<b>114.5</b>	<b>43.4</b>

## 50. Kansantulo — Nationalinkomsten — National income

Vuosi ja neljännes År och kvartal Year and quarter	Koko kansantulo Hela folkhushållningen Total	Maatalous Lantbruk Agriculture	Metsätalous Skogsbruk Forestry	Metsästys, kalastus Jakt, fiske Hunting, fishing	Teollisuus, käsiyö Industri, hantverk Industry	Rakennus- toiminta Byggnads- verksamhet Construction	Kauppa, pankit, vakuutus Handel, banker, försäkring )	Jiikenne Sam- färdsel Transport, communication	Julkinen toiminta Offentlig verksamhet Government	Muut pal- velukset Övriga tjänster Other services
	Nettokansantuote <sup>1)</sup> — Nettonationalprodukt <sup>1)</sup> — Net domestic product <sup>1)</sup>									
	Mrd. mk — 1 000 million mk									
1956	867.89	107.91	82.81	4.48	271.25	84.36	105.80	68.07	88.97	54.24
1957	906.11	101.83	80.71	4.93	284.86	87.75	111.52	75.14	99.78	59.59
1958	965.03	113.81	84.95	4.60	301.15	95.08	116.33	75.71	110.87	62.53
1959	1 019.23	122.48	83.36	4.45	310.50	102.92	126.90	80.59	122.79	65.24
1960	1 159.29	133.80	108.00	4.45	360.59	115.96	141.00	90.56	133.95	70.98
*1961	1 284.50	141.15	128.97	4.58	399.42	128.70	156.13	99.19	149.75	76.61
*1961 I	333.86	31.60	60.64	0.90	101.42	26.71	35.89	22.01	36.17	18.52
II	302.46	27.52	25.21	1.37	98.16	31.22	38.63	24.71	36.58	19.06
III	313.33	44.94	14.30	0.71	95.39	34.88	39.50	26.46	37.97	19.18
IV	334.85	37.09	28.82	1.60	104.45	35.89	42.11	26.01	39.03	19.85
*1962 I	354.00	33.45	60.29	0.90	107.95	29.19	38.54	23.33	40.72	19.63
	Tuotannon volyymi-indeksi — Volymindex för produktionen — Volume index of production									
	1954 = 100									
1956	108	92	96	97	114	109	117	111	108	106
1957	109	93	100	101	116	109	112	111	114	107
1958	109	98	101	99	112	114	108	110	119	106
1959	116	104	102	101	121	119	121	119	124	108
1960	126	108	117	99	135	129	133	132	129	114
*1961	134	112	123	99	145	133	146	140	135	118
*1961 I	138	100	243	52	145	114	126	124	134	115
II	128	89	101	153	145	128	147	136	135	118
III	131	145	49	60	138	142	148	153	136	118
IV	139	115	98	129	154	147	163	144	137	120
*1962 I	143	103	232	52	155	118	135	131	141	118

Kansantulo — Nationalinkomst — National income	1959	1960	*1961	Kansanmeno — Nationalutgift — National expenditure	1959	1960	*1961
	Mrd. mk — 1 000 million mk				Mrd. mk — 1 000 million mk		
Palkat — Löner — <sup>5)</sup> . . . . .	582.64	657.19	731.50	Kulutus — Konsumtion —			
Muut työtulot — Övriga arbetsinkomster — <sup>6)</sup> . . . . .	65.95	74.52	82.00	Consumption . . . . .	916.88	1 020.94	1 115.50
Yksit. elinkeinonharjoittajain tulot — Ensk. näringsidkares inkomster — <sup>7)</sup> . . . . .	237.06	270.88	301.30	— Yksityinen — Privat <sup>10)</sup>	739.30	829.59	900.30
Korko- ja vuokratulot — Ränte- o. hyresinkomster <sup>8)</sup>	54.91	61.25	66.20	— Julkinen — Offentlig <sup>11)</sup>	177.58	191.35	215.20
Yhtiöiden voitot ennen välittömiä veroja — Bolagsvinster före avdrag av direkta skatter — <sup>9)</sup> . . . . .	76.91	93.71	101.40	Kotimainen bruttopääoman muodostus <sup>2)</sup> — Inhemsk bruttokapitalbildning <sup>2)</sup> . . . . .	432.58	541.77	612.20
Nettokansantulo <sup>1)</sup> — Nettonationalinkomst <sup>1)</sup> — Net national income <sup>1)</sup> . . . . .	1 017.47	1 157.55	1 282.40	— Yksityinen — Privat <sup>10)</sup>	343.28	450.77	514.80
Nettokorot ulkomaille — Nettoräntor till utlandet <sup>14)</sup>	1.76	1.74	2.10	— Julkinen — Offentlig <sup>11)</sup>	89.30	91.00	97.40
Nettokansantuote <sup>1)</sup> — Nettonationalprodukt <sup>1)</sup> — Net domestic product <sup>1)</sup> . . . . .	1 019.23	1 159.29	1 284.50	Tavaroiden ja palvelusten vienti — Export av varor och tjänster — <sup>12)</sup> . . . . .	315.38	371.19	396.40
Välilliset verot — Indirekta skatter — Indirect taxes . . . . .	187.28	207.20	218.60	Miinus tavaroiden ja palvelusten tuonti — Minus import av varor och tjänster — <sup>13)</sup> . . . . .	304.96	383.69	418.20
Miinus tukipalkkiot — Minus subventioner — <sup>15)</sup> . . . . .	37.45	37.21	39.20	Bruttokansanmeno <sup>3)</sup> —			
Korjaus ja kunnossapito — Reparationer och underhåll — <sup>16)</sup> . . . . .	102.29	112.87	124.20	Bruttonationalutgift <sup>3)</sup> —			
Poistot — Avskrivningar <sup>17)</sup>	88.53	108.06	117.80	Gross dom. expenditure <sup>3)</sup>	1 359.88	1 550.21	1 705.90
Bruttokansantuote <sup>3)</sup> — Bruttonationalprodukt <sup>3)</sup> — Gross dom. product <sup>3)</sup> . . . . .	1 359.88	1 550.21	1 705.90				

<sup>1)</sup> Tuotantokustannushintaan — <sup>2)</sup> Vain kiinteän pääoman muodostus — <sup>3)</sup> Markkinahintaan.<sup>4)</sup> Till produktionskostnad — <sup>5)</sup> Endast bildning av fast kapital — <sup>6)</sup> Till marknadspris.<sup>7)</sup> At factor cost — <sup>8)</sup> Gross domestic fixed capital formation — <sup>9)</sup> At market prices — <sup>10)</sup> Trade, banking, insurance — <sup>11)</sup> Wages and salaries — <sup>12)</sup> Other labour income — <sup>13)</sup> Income from unincorporated enterprises — <sup>14)</sup> Interest and rent — <sup>15)</sup> Corporate profits before deduction of direct taxes — <sup>16)</sup> Private — <sup>17)</sup> Government — <sup>18)</sup> Exports of goods and services — <sup>19)</sup> Less imports of goods and services — <sup>20)</sup> Net factor income paid to rest of world — <sup>21)</sup> Less subsidies — <sup>22)</sup> Repairs and maintenance — <sup>23)</sup> Depreciation.

51. Poliisin tietoon tulleet rikokset sekä juopumuspidätykset — Brott, som kommit till polisens kännedom samt anhållanden för fylleri  
*Offences known to the police and persons taken into custody for drunkenness*

Rikoksiin sisällyvät vuoden 1954 alusta lähtien myös tulliviranomaisten tietoon tulleet tullirikokset  
 Bland brotten har från ingången av år 1954 medräknats också tullbrott, som kommit till tullmyndigheternas kännedom  
*Offences against custom-law, known to the custom authorities are included since 1954*

Vuosi ja kuukausi År och månad Year and month	Kaikki rikokset Samtliga brott <i>All offences</i>	Väkivalta virkamiestä vastaan Våld mot tjänsteman <i>Assault against a state official</i>	Haltanteko virkamiehelle Hindrande av tjänsteman <i>Impeding a state official in the discharge of his duty</i>	Siveellisyysrikokset Sedlighetsbrott <i>Moral offences</i>	Asiakirjan väärentäminen Förfälskning av urkund <i>Falsification of document</i>	Salakuljetus Luren-drejeri <i>Smuggling</i>	Syytteen johtanut juopumus Fylleri, som lett till åtal <i>Drunkenness leading to prosecution</i>	Murha, täytetty rikos Mord, fullbordat brott <i>Murder, completed crime</i>	Tappo tai kuoleman aiheuttanut pahoinpitely Dråp eller misshandel med dödlig påföljd <i>Man-slaughter or wounding occasioning death</i>	Muu pahoinpitely Annan misshandel <i>Other wounding</i>	Lapsenmurha Barnamord <i>Infanticide</i>
1956....	242 112	482	1 170	730	899	1 883	70 489	23	80	5 528	16
1957....	261 559	445	1 180	726	1 132	1 826	73 610	25	74	5 499	23
1958....	271 373	457	1 163	828	1 356	1 543	71 247	33	63	5 468	14
1959....	287 228	416	1 171	863	1 392	1 527	75 515	12	67	5 911	13
1960....	307 416	440	1 106	906	1 485	1 064	74 188	36	73	5 826	19
1961....	325 449	471	1 169	1 027	1 354	983	78 720	20	77	5 774	8
1961 <sup>1)</sup> I	23 767	28	81	67	134	63	5 124	1	8	459	—
II	23 248	19	86	80	154	83	5 527	—	4	420	—
III	25 148	36	84	91	142	43	5 971	5	2	428	1
IV	27 754	34	122	85	121	51	6 951	1	6	524	—
V	26 095	33	76	73	79	41	6 153	1	5	471	—
VI	26 838	48	105	99	89	72	7 975	6	7	460	1
VII	28 108	44	130	77	56	74	8 207	1	5	506	—
VIII	28 794	56	114	60	74	88	7 495	3	12	522	1
IX	29 729	36	103	79	119	117	7 616	—	6	498	—
X	33 449	47	104	117	138	126	7 257	—	9	544	3
XI	28 136	38	75	128	134	117	5 515	2	7	468	1
XII	24 383	52	89	71	114	108	4 929	—	6	474	1
1962 I	23 657	35	74	60	133	56	4 403	—	10	445	2
II	22 141	44	80	46	133	50	4 743	—	3	398	1
III	25 286	40	86	70	180	43	5 618	1	4	386	1

Vuosi ja kuukausi År och månad Year and month	Varkaus, näpistäminen, murto Stöld, snatteri, inbrott <i>Larceny, petty larceny, breaking</i>	Kavaltaminen Försvinnning <i>Embezzlement</i>	Ryöstö Rån <i>Robbery</i>	Varastetun tavaran kätkeminen Döljande av tjuvgods <i>Receiving of stolen goods</i>	P-tos Bedrägeri <i>Fraud</i>	Väkijuomien luvaton valmistus Olovlig tillverkning av alkohol-drycker <i>Illicit distillation of spirits</i>	Väkijuomien luvaton myynti Olovlig försäljning av alkohol-drycker <i>Illicit sale of spirits</i>	Väkijuomien luvaton maahantulo Olovlig införsel av alkohol-drycker <i>Illicit import of spirits</i>	Muut väkijuomalakkia vastaan tehdyt rikokset Övriga brott mot lagen om alkohol-drycker <i>Other offences against the Law on Alcoholic Beverages</i>	Moottoriajoneuvo-liikenne-rikokset Brott mot bestämmelser ang. trafik med motorfordon <i>Offences against Driving Regulations</i>	Juopumuspidätykset ilman syytettyä Fylleri-anhållanden utan åtal <i>Arrests for drunkenness without prosecution</i>
1956....	25 606	2 232	186	262	6 414	1 365	2 637	1 604	5 192	71 449	55 035
1957....	29 737	2 632	204	359	7 097	1 142	2 937	1 950	6 019	77 475	53 063
1958....	32 427	2 446	226	528	7 615	1 538	3 407	1 312	6 068	81 103	49 664
1959....	34 389	2 422	254	561	7 455	1 274	3 628	1 535	5 810	89 695	54 529
1960....	35 079	2 556	331	569	7 772	930	4 229	2 065	6 268	107 247	57 777
1961....	33 921	2 163	266	598	5 722	740	4 270	2 551	6 531	125 447	62 773
1961 <sup>1)</sup> I	2 099	204	25	47	599	36	376	163	453	8 701	4 543
II	2 112	171	10	40	522	30	298	181	404	8 700	4 629
III	2 452	219	20	70	457	39	372	140	468	9 789	5 129
IV	2 489	189	14	41	472	39	353	175	516	11 013	5 385
V	3 010	193	16	50	424	49	308	122	480	10 322	4 907
VI	2 884	133	13	33	353	70	241	182	574	9 623	5 405
VII	2 940	174	30	30	387	76	198	182	624	10 705	5 953
VIII	3 238	164	26	24	406	77	234	248	488	11 375	5 781
IX	3 320	171	33	43	458	104	369	273	534	11 521	5 774
X	3 657	181	35	72	695	108	648	269	883	13 083	5 918
XI	3 126	186	17	69	505	54	420	309	517	11 134	4 709
XII	2 594	178	27	79	444	58	453	307	590	9 481	4 640
1962 I	2 268	212	8	60	553	43	327	275	408	9 511	4 155
II	2 142	207	27	33	460	30	255	245	347	9 258	4 391
III	2 427	237	13	131	515	29	383	154	525	10 653	5 086

<sup>1)</sup> 1. 1. 1961 lähtien kuukausilukuihin eivät sisälly ne rikosilmoitukset, joista vuosineljänneksen aikana on todettu, että rikosta ei ollut tapahtunut.  
<sup>2)</sup> Fr. o. m. 1. 1. 1961 omfattar månadsiffrorna inte de brottsanmälningar, om vilka det under det kvartal, uppgifterna berör, konstaterats att brott inte begåtts.

<sup>3)</sup> Since 1. 1. 1961 the monthly figures do not include the crime reports about which it has been verified, during the respective three months period, that no offence had been committed.

## 52. Ilmoitetut sairaustapaukset — Anmälda sjukdomsfall — Registered cases of illness

Numerointi Lääkintöhallituksen 19. 3. 1952 vahvistaman kuolinsyynimistön mukaan  
 Nummeringen enligt den av Medicinalstyrelsen 19. 3. 1952 fastställda dödsorsaksnomenklaturen  
 Coding according to the List of Causes of Death approved by the Medical Board of Finland on March 19, 1952

Vuosi ja kuukausi År och månad Year and month	Hengityselinten tuberkuloosi Tuberkulos i respirationsorganen Tub. organorum respirationis		Kuppa — Syfilis — Syphilis						Tippuri Dröppel Gonorrhoea		Lavan- tauti Tyfus Febris typhoidea	Pikku- lavan- tauti Paratyfus Febris para- typhoidea	Muut sal- monella- infektiot Övriga salmonel- lainfekti- oner Salmonel- losis alia
	(N:o 001—008)		(N:o 020—028)						(N:o 030)		(N:o 040)	(N:o 041)	(N:o 042)
	Mp. Mk. M.	Np. Kvk. F.	Mp. Mk. M.	Np. Kvk. F.	Mp. Mk. M.	Np. Kvk. F.	Mp. Mk. M.	Np. Kvk. F.	Mp. Mk. M.	Np. Kvk. F.			
1956 ...	7 503		—	—	22	9	63	85	3 641	1 079	71	1 117	..
1957 ...	3 330	2 008	—	—	16	5	61	61	3 645	971	80	625	104
1958 ...	3 915	2 408	—	—	18	11	49	57	3 510	964	94	717	186
1959 ...	3 835	2 303	—	—	14	3	46	41	3 995	1 195	37	811	261
1960 ...	4 095	2 469	—	—	15	5	67	56	4 093	1 309	31	303	464
1961 ...	3 922	2 390	—	—	27	6	47	26	4 880	1 680	62	310	419
1961 III	364	247	—	—	2	2	8	4	315	112	7	9	8
IV	303	214	—	—	3	—	2	2	327	109	4	20	17
V	365	221	—	—	3	—	7	5	354	122	2	25	18
VI	310	202	—	—	1	—	5	2	354	121	4	47	47
VII	264	159	—	—	2	2	3	—	497	171	4	43	65
VIII	374	199	—	—	—	—	5	1	594	194	4	22	62
IX	379	213	—	—	1	—	5	2	478	159	2	26	51
X	335	168	—	—	1	—	2	—	534	187	5	25	65
XI	332	173	—	—	5	1	2	3	488	192	10	10	54
XII	414	287	—	—	2	—	1	2	310	110	6	13	9
1962 I	198	115	—	—	2	—	4	4	368	136	2	14	561
II	297	164	—	—	1	1	8	3	286	93	6	21	199
III	364	200	—	—	3	—	7	4	295	119	—	4	108
IV	285	169	—	—	—	—	9	6	322	102	3	8	16

Vuosi ja kuukausi År och månad Year and month	Puna- tauti Rödsot Dysen- teria	Tuli- rokko Scharla- kansfeber Scarla- tina	Kurkku- mäta Difteri Diph- teria	Hinku- yskä Kikhosta Pertussis	Kulku- taudin luont. tai muu märkän. aivo- kalvontulehdus <sup>1)</sup> Epidemisk eller övrig varig hjärnhinnein- flammation <sup>2)</sup> Meningitis meningo- cocca s. purulenta <sup>3)</sup>	Lapsihal- vaus Barnför- lamning Polio-my- elitis cum paralyysi	Seröösinen aivokal- vontuleh- dus <sup>1)</sup> Serös hjärnhinne- inflammation <sup>2)</sup> Meningitis serosa <sup>3)</sup>	Äkillinen aivokuume <sup>1)</sup> Infektiös encefali- tis <sup>2)</sup> Encephali- tis insecti- tiosa <sup>3)</sup>	Tuhka- rokko Mässling Morbilli	Vihuri- rokko <sup>1)</sup> Röda hund <sup>2)</sup> Rubeola <sup>3)</sup>	Vesi- rokko Vatt- koppor Vari- cellae
	(045—048)	(N:o 050)	(N:o 055)	(N:o 056)	(N:o 057.0, 340)	(N:o 080.1)	(N:o 082.1)	(N:o 082.3)	(N:o 085)	(N:o 086)	(N:o 087)
1956 ...	31	10 452	29	3 430	..	619	..	..	23 094	..	16 439
1957 ...	5	5 473	7	22 610	..	81	..	..	43 335	..	13 985
1958 ...	7	5 088	4	6 638	..	79	..	..	20 235	..	16 615
1959 ...	157	7 365	4	1 220	108	302	303	92	14 924	8 283	16 345
1960 ...	141	5 809	2	1 135	106	273	291	67	38 181	3 970	14 231
1961 ...	42	2 400	2	8 764	111	28	220	65	15 511	3 022	12 454
1961 III	13	238	—	226	9	2	11	6	1 905	328	1 460
IV	3	244	—	265	9	1	11	2	2 184	318	1 067
V	1	280	—	337	11	1	22	10	2 122	566	1 173
VI	6	107	—	803	7	2	8	4	1 372	432	638
VII	2	78	—	538	8	1	10	3	612	151	325
VIII	—	84	—	1 039	9	—	20	1	322	142	278
IX	3	153	—	1 199	12	5	41	7	536	106	406
X	1	197	—	1 255	9	—	20	7	908	113	748
XI	—	248	—	1 590	8	2	11	8	1 659	165	1 489
XII	—	149	—	1 052	17	2	46	7	1 757	224	1 381
1962 I	—	401	—	1 006	11	—	17	4	2 957	451	1 855
II	—	280	—	408	4	—	9	6	2 851	467	965
III	1	242	—	295	15	—	13	6	3 109	593	793
IV	—	141	—	138	7	—	9	9	2 922	662	682

<sup>1)</sup> Vuodesta 1959 alkaen uusi ryhmittely, joten vastaavat tiedot puuttuvat aikaisemmilta vuosilta.

<sup>2)</sup> Fr.o.m. 1959 ny gruppering, varför motsvarande uppgifter saknas för tidigare år.

<sup>3)</sup> Because of a new classification beginning 1959 data for previous years are not available.

## 52. Ilmoitetut sairaustapaukset (jatk.) — Anmälda sjukdomsfall (forts.) — Registered cases of illness (cont.)

Vuosi ja kuukausi År och månad Year and month	Sikotauti Pässjuka <i>Parotitis epidemica</i>	Tarttuva kelta-tauti / Smitto-sain gulsot <i>Hepatitis infectiosa</i>	Lapa-mato Band-mask <i>Diphyllobothriasis</i>	Äkillinen nieluris-tulehdus <sup>1)</sup> Akut tonsillit <sup>1)</sup> <i>Tonsillitis acuta<sup>1)</sup></i>	Äkillinen hengitystietulehdus Akut infektion i övre luftvägarna <i>Infectio acuta nasopharyngeotrachealis</i>	Influenssa Influenza	Keuhko-kuumie <sup>2)</sup> Lung-inflamma-tion <sup>2)</sup> <i>Pneumonia<sup>2)</sup></i>	Äkillinen maha- ja suolitulehdus Akut mag- och tarminflammation <i>Gastroenteritis</i>	
								Ikä 28 vrk. — 1 vuosi Ålder 28 dygn — 1 år Age 28 days to 1 year	Ikä vähintään 2 vuotta Ålder minst 2 år Age 2 years and over
	(N:o 089)	(N:o 092)	(N:o 126.0)	(N:o 473)	(N:o 475)	(N:o 481)	(N:o 490-492)	(N:o 571.0)	(N:o 571.1)
1956 ...	17 384	7 212	32 483	113 864	173 855	14 652	24 967	19 364	32 571
1957 ...	12 021	6 096	34 619	104 904	208 037	664 512	37 909	16 946	27 601
1958 ...	16 930	3 346	31 215	114 282	208 714	29 766	30 462	16 831	29 818
1959 ...	15 543	2 197	33 787	144 778	222 027	43 506	24 232	20 514	51 632
1960 ...	14 656	1 774	28 126	142 565	223 741	72 105	23 238	17 605	43 349
1961 ...	7 990	1 508	26 519	128 392	234 274	35 990	22 645	16 764	38 517
1961 III	1 134	165	2 948	14 130	28 894	4 408	2 687	1 806	4 478
IV	851	162	2 474	10 546	25 888	8 594	2 586	1 536	3 530
V	816	170	2 449	12 378	26 152	8 206	2 786	1 611	3 954
VI	423	108	1 841	7 746	9 721	926	1 267	1 785	3 412
VII	253	88	1 625	7 122	7 424	499	928	1 713	3 026
VIII	266	89	1 909	9 061	9 662	633	1 018	1 528	3 398
IX	275	111	1 871	9 785	14 256	895	1 095	1 122	2 629
X	477	106	2 071	10 146	17 577	1 333	1 508	1 038	2 373
XI	804	133	2 654	13 062	28 809	2 819	2 566	1 110	2 711
XII	729	90	1 843	10 236	24 370	3 099	2 565	761	2 046
1962 I	1 191	133	2 603	13 407	32 892	4 743	3 252	1 473	5 437
II	981	118	2 276	10 718	27 014	5 796	2 520	1 240	4 019
III	1 083	122	2 108	9 237	28 374	56 809	4 266	1 031	2 425
IV	944	76	1 878	7 531	15 844	20 797	2 808	920	2 630

## 53. Kuolemansyyt — Dödsorsaker — Causes of death

Numerointi Lääkintöhallituksen 19. 3. 1952 vahvistaman kuolinsyynimistön mukaan  
 Nummeringen enligt den av Medicinalstyrelsen 19. 3. 1952 fastställda dödsorsaksnomenklaturen  
 Coding according to the List of Causes of Death approved by the Medical Board of Finland on March 19, 1952

Vuosi ja kuukausi År och månad Year and month	Hengitys-elinten tuberkuloosi Tuberkulos i respirationsorganen <i>Tub. organum respirationis</i>	Muu tuberkuloosi Annat tuberkulos <i>Tub. formae aliae</i>	Pahanlaatuiset kasvaimet Maligna tumörer <i>Neoplasmae maligna</i>	Keskushermoston verisuoniston sairaudet Centrala nervsyst. kärlsjukdomar <i>Morbi e laes. vas. intracranialium</i>	Sydäntaudit Hjärtsjukdomar <i>Morbi cordis</i>	Muut verenkiertolinten taudit Övriga sjukdomar i cirkulationsorganen <i>Alii morbi org. circulationis</i>	Keuhko-kuume Lung-inflamma-tion <i>Pneumonia</i>	Raskans-tilan yms. taudit Havandeskaps o.a.d. sjukdomar <i>Morbi gravidarum etc.</i>	Synny-niiset epä-muodostumat ym. Medfödda missbildningar <i>Malformations congenitae etc.</i>	Epa-tornat, myrkytysset, pahoin-pitelyt Olycksfall, förgiftningar, misshandel <i>Traumata, veneficia, injuriae</i>	Siitä Därv Of which Hukkumien Drunkning <i>Submersio</i>
1956 ...	1 518	118	6 282	6 094	10 063	1 598	1 287	99	977	3 297	489
1957 ...	1 564	85	6 618	5 913	9 947	1 424	1 690	77	920	3 406	547
1958 ...	1 337	93	6 577	5 813	10 453	1 683	1 274	81	856	3 082	440
1959 ...	1 188	75	6 690	5 187	10 845	2 265	1 409	56	942	3 215	535
1960 ...	1 090	68	6 920	5 295	11 487	2 336	1 433	59	860	3 321	481
*1961 ...	968	63	6 927	5 359	12 032	2 395	1 405	42	957	3 492	505
*1961 III	88	11	579	445	978	203	133	4	69	250	16
IV	89	8	583	483	1 043	219	148	1	89	280	26
V	77	4	480	354	871	161	141	4	67	244	43
VI	87	4	584	481	1 061	199	135	3	88	333	83
VII	85	6	607	414	1 002	196	112	3	87	316	68
VIII	85	8	671	410	1 009	206	77	4	103	343	65
IX	78	7	560	494	1 078	180	94	—	88	386	82
X	82	2	570	408	936	172	88	4	62	284	35
XI	72	2	658	482	1 076	254	95	5	70	285	39
XII	90	3	647	594	1 290	237	168	7	121	340	29
*1962 I	78	4	493	504	1 011	209	103	2	64	108	5
II	65	3	466	492	1 050	225	121	3	75	193	7
III	81	7	623	503	1 164	243	154	—	71	231	5

<sup>1)</sup> Ennen 1. 1. 1959: N:o 051 — Före 1. 1. 1959: N:o 051 — Before 1. 1. 1959: N:o 051.

<sup>2)</sup> 490-491 — 490-491 — 490-491.



## Vuoden 1962 kansanedustajain vaalit

## Riksdagsmannavalen år 1962

*General elections in Finland 1962*

Tasavallan presidentin hajoitettua eduskunnan marraskuun 14 p:nä 1961 ennen heinäkuussa 1958 valittujen kansanedustajain toimikauden päättymistä suoritettiin uudet edustajainvaalit helmikuun 4 ja 5 p:nä 1962. Vaaleissa noudatettiin joulukuussa 1961 vahvistettua uutta vaali-piirijakoa. Seuraavat ennakkotiedot näistä vaaleista perustuvat vaali-piirien keskuslautakuntien Tilastolliselle päätoimistolle antamiin tietoihin.

Sedan Republikens president den 14 november 1961 upplöst riksdagen före mandattiden för de i juli 1958 valda riksdagsmännen utlöpt, förrättades nya riksdagsval den 4 och 5 februari 1962. Vid valen följdes den i december 1961 fastställda nya valdistriktsindelningen. Förhandsuppgifterna om dessa val i följande tabeller grundar sig på de uppgifter centralnämnderna tillsänt Statistiska centralbyrån.

### A. Äänestäneet ja äänioikeutetut — Röstande och röstberättigade — *Persons who voted and persons entitled to vote*

Vaalipiiri Valkrets <i>Electoral area</i>	Äänestyslippuja kaikkiaan Röstsedlar inalles <i>Persons who voted</i>	Niistä hylättyjä Därav kasserade <i>Dissallowed ballot papers</i>	Äänioikeutettuja Röstberättigade <i>Persons entitled to vote</i>	Äänestysprosentti Röstningsprocent <i>Persons who voted per 100</i>
Helsingin kaup. — Helsingfors stads	265 893	683	312 660	84.3
Uudenmaan l. — Nylands läns	201 158	570	239 289	84.1
Turun l. etel. — Åbo läns södra	196 960	625	231 468	85.1
Turun l. pohj. — Åbo läns norra	162 495	600	186 595	87.1
Ahvenanmaan — Ålands	7 289	28	14 131	51.6
Hämeen l. etel. — Tavastehus läns södra	168 294	566	197 632	85.2
Hämeen l. pohj. — Tavastehus läns norra	146 427	503	168 559	86.9
Kymen l. — Kymmene läns	179 450	507	212 187	84.6
Mikkelin l. — S:t Michels läns	115 510	532	139 200	83.0
Pohjois-Karjalan l. — Norra Karelen läns	94 698	551	115 482	82.0
Kuopion l. — Kuopio läns	132 057	475	155 980	84.7
Keski-Suomen l. — Mellersta Finlands läns	121 916	666	142 672	85.5
Vaasan l. — Vasa läns	228 538	562	266 864	85.6
Oulun l. — Uleåborgs läns	193 285	801	219 149	88.2
Lapin l. — Lapplands läns	96 103	407	110 071	87.3
<b>Koko maa — Hela riket — <i>Whole country</i></b>	<b>2 310 073</b>	<b>8 076</b>	<b>2 711 939</b>	<b>85.2</b>
	<b>1958</b>	<b>1 954 397</b>	<b>2 606 258</b>	<b>75.0</b>

## B. Puolueiden äänimäärät — Röstantalet för olika partier — Total votes cast for the different parties

Vaalipiiri Valkrets Electoral area	Maalaisliitto Agrarian Party	Suomen kansan demokraattinen liitto Demokratiska förbundet for Finlands folk Democratic League of the People of Finland	Sosialidemokraattinen puolue Socialdemokratiska partiet Social Democratic Party	Kansallinen kokoomus Nationella samlingspartiet National Coalition Party	Suomen kansanpuolue Finska folkpartiet Finnish People's Party	Ruotsalainen kansanpuolue Svenska folkpartiet Swedish People's Party	Sosialidemokraattinen liitto Socialdemokratiska förbundet Social Democratic League	Pientalonpojat Småbrukarpartiet Smallholders' Party	Muut*) Övriga*) Others*)	Yhteensä Summa Total
Helsingin kaup. — Helsingfors stads . . . . .	911	51 087	55 508	58 883	36 919	38 052	12 844	600	10 406	265 210
Uudenmaan l. — Nylands läns	23 011	40 341	49 929	21 521	14 082	39 696	8 468	1 844	1 696	200 588
Turun l. etel. — Åbo läns södra	37 224	48 973	35 511	24 570	24 158	13 166	9 581	3 151	1	196 335
Turun l. pohj. — Åbo läns norra	43 906	40 361	33 968	29 835	4 469	—	6 114	3 241	1	161 895
Ahvenanmaan — Ålands . . . . .	—	295	—	—	—	6 966	—	—	—	7 261
Hämeen l. etel. — Tavastehus l. södra . . . . .	31 094	33 545	42 587	34 268	10 846	—	10 500	1 574	3 314	167 728
Hämeen l. pohj. — Tavastehus l. norra . . . . .	17 209	42 172	38 824	34 440	6 188	—	5 744	1 347	—	145 924
Kymen l. — Kymmene läns . . .	48 700	23 218	53 912	32 756	6 775	—	8 530	1 616	3 436	178 943
Mikkelin l. — S:t Michels läns . .	40 852	15 436	28 833	14 196	3 743	—	7 692	3 123	1 103	114 978
Pohjois-Karjalan l. — Norra Karelens l. . . . .	29 425	16 535	20 693	10 836	4 014	—	5 501	7 126	17	94 147
Kuopion l. — Kuopio läns . . . .	39 937	39 582	15 371	16 807	4 223	—	5 337	8 376	1 949	131 582
Keski-Suomen l. — Mellersta Finlands l. . . . .	31 996	27 664	27 360	12 894	5 797	—	9 140	2 903	3 496	121 250
Vaasan l. — Vasa läns . . . . .	70 990	35 251	23 914	32 196	2 517	49 776	5 185	7 822	325	227 976
Oulun l. — Uleåborgs läns . . . .	77 911	60 239	14 666	14 793	14 388	—	3 932	5 542	1 013	192 484
Lapin l. — Lapplands läns . . . .	35 325	32 425	7 854	8 643	7 886	—	1 826	1 509	228	95 696
<b>Koko maa — Hela riket —</b> <i>Whole country</i> . . . . .	<b>528 491</b>	<b>507 124</b>	<b>448 930</b>	<b>346 638</b>	<b>146 005</b>	<b>147 656</b>	<b>100 394</b>	<b>49 774</b>	<b>26 985</b>	<b>2 301 997</b>
1958 . . . . .	448 364	450 506	450 212	297 094	114 617	130 888	33 947	—	18 607	1 944 235
Prosenttia — Procent — Per cent										
Helsingin kaup. — Helsingfors stads . . . . .	0.4	19.3	20.9	22.2	13.9	14.4	4.8	0.2	3.9	100.0
Uudenmaan l. — Nylands läns	11.5	20.1	24.9	10.7	7.0	19.8	4.2	0.9	0.9	100.0
Turun l. etel. — Åbo läns södra	19.0	24.9	18.1	12.5	12.3	6.7	4.9	1.6	0.0	100.0
Turun l. pohj. — Åbo läns norra	27.1	24.9	21.0	18.4	2.8	—	3.8	2.0	0.0	100.0
Ahvenanmaan — Ålands . . . . .	—	4.1	—	—	—	95.9	—	—	—	100.0
Hämeen l. etel. — Tavastehus l. södra . . . . .	18.5	20.0	25.4	20.4	6.5	—	6.3	0.9	2.0	100.0
Hämeen l. pohj. — Tavastehus l. norra . . . . .	11.8	28.9	26.6	23.6	4.3	—	3.9	0.9	—	100.0
Kymen l. — Kymmene läns . . .	27.2	13.0	30.1	18.3	3.8	—	4.8	0.9	1.9	100.0
Mikkelin l. — S:t Michels läns . .	35.5	13.4	25.1	12.3	3.3	—	6.7	2.7	1.0	100.0
Pohjois-Karjalan l. — Norra Karelens l. . . . .	31.2	17.6	22.0	11.5	4.3	—	5.8	7.6	0.0	100.0
Kuopion l. — Kuopio läns . . . .	30.3	30.1	11.7	12.8	3.2	—	4.0	6.4	1.5	100.0
Keski-Suomen l. — Mellersta Finlands l. . . . .	26.4	22.8	22.6	10.6	4.8	—	7.5	2.4	2.9	100.0
Vaasan l. — Vasa läns . . . . .	31.2	15.5	10.5	14.1	1.1	21.8	2.3	3.4	0.1	100.0
Oulun l. — Uleåborgs läns . . . .	40.5	31.3	7.6	7.7	7.5	—	2.0	2.9	0.5	100.0
Lapin l. — Lapplands läns . . . .	36.9	33.9	8.2	9.0	8.3	—	1.9	1.6	0.2	100.0
<b>Koko maa — Hela riket —</b> <i>Whole country</i> . . . . .	<b>23.0</b>	<b>22.0</b>	<b>19.5</b>	<b>15.0</b>	<b>6.3</b>	<b>6.4</b>	<b>4.4</b>	<b>2.2</b>	<b>1.2</b>	<b>100.0</b>
1958 . . . . .	23.1	23.2	23.2	15.3	5.9	6.7	1.7	—	0.9	100.0

\*) Ryhmään "muut" on luettu: vapaamielisten liitto 12 000, Suomen keskustapuolue 8 686, pientalonpoikain puolueen oppositio 6 249, kirjoitetut ehdokaslistat 50 ääntä — Till gruppen "övriga" hör: de frisinnades förbund 12 000, Finlands centerparti 8 686, småbrukarpartiets opposition 6 249, skrivna kandidatlistor 50 röster.

C. Valitut kansanedustajat — Valda riksdagsmän — *Members of Parliament*

Vaalipiiri Valkrets <i>Electoral area</i>	Maalaisliitto Agrarpartiet <i>Agrarian Party</i>	Suomen kansan demokraattinen liitto Demokratiska förbundet för Finlands folk <i>Democratic League of the People of Finland</i>	Sosialidemokraattinen puolue Socialdemokratiska partiet <i>Social Democratic Party</i>	Kansallinen kokoomus Nationella samlingspartiet <i>National Coalition Party</i>	Suomen kansanpuolue Finska folkpartiet <i>Finnish People's Party</i>	Ruotsalainen kansanpuolue Svenska folkpartiet <i>Swedish People's Party</i>	Sosialidemokraattinen liitto Socialdemokratiska förbundet <i>Social Democratic League</i>	Pientalopojat Småbrukarpartiet <i>Smallholders' Party</i>	Vapaa mielisten liitto De frisinnades förbund <i>Liberal Union</i>	Yhteensä Summa <i>Total</i>
Helsingin kaup. — Helsingfors stads .....	—	4	4	4	3	3	1	—	1	20
Uudenmaan l. — Nylands läns	2	4	5	2	1	3	—	—	—	17
Turun l. etel. — Åbo läns södra	3	4	3	2	2	2	—	—	—	16
Turun l. pohj. — Åbo läns norra	4	4	3	3	—	—	—	—	—	14
Ahvenanmaan — Ålands .....	—	—	—	—	—	1	—	—	—	1
Hämeen l. etel. — Tavastehus l. södra .....	3	3	4	3	1	—	—	—	—	14
Hämeen l. pohj. — Tavastehus l. norra .....	1	4	3	3	1	—	—	—	—	12
Kymen l. — Kymmene läns ..	4	2	5	4	—	—	—	—	—	15
Mikkelin l. — S:t Michels läns ..	5	1	3	2	—	—	—	—	—	11
Pohjois-Karjalan l. — Norra Karelens l. ....	4	2	2	1	1	—	—	—	—	10
Kuopion l. — Kuopio läns .....	4	4	1	2	1	—	—	—	—	12
Keski-Suomen l. — Mellersta Finlands l. ....	3	3	2	1	1	—	1	—	—	11
Vaasan l. — Vasa läns .....	7	3	2	3	—	5	—	—	—	20
Oulun l. — Uleåborgs läns .....	9	6	1	1	1	—	—	—	—	18
Lapin l. — Lapplands läns .....	4	3	—	1	1	—	—	—	—	9
<b>Koko maa — Hela riket —</b>										
<i>Whole country</i> .....	53	47	38	32	13	14	2	—	1	200
1958 <sup>1)</sup> .....	48	50	48	29	8	14	3	—	—	200

<sup>1)</sup> Luvut tarkoittavat vaalien tulosta. Vaalien jälkeen 11 sos. dem. puolueen vaaliliitosta valittua siirtyi sos. dem. liittoon ja yksi maalaisliitosta valittu erosi ryhmästä — Siffrorna avser resultatet av valen. Efter valen överflyttade 11 riksdagsmän från socialdem. partiet till socialdem. förbundet och en agrar avgick från partiet.

## Teollisuuden tasetilasto vuonna 1960 esitettyinä yritysten keskinäisen suhdelukujärjestelmän mukaan

*Statistics of Profit and Loss and Balance Sheet Accounts of industry in 1960 presented according to the interfirm comparison method.*

### Johdanto

Taloudellisen Tutkimuskeskuksen suoritettua vuosia 1946—1955 koskevat teollisuuden kokonaistilinpäätöstä ja kustannusrakenteita koskevat tutkimukset<sup>1)</sup> Tilastollinen päätoimisto sai tehtäväkseen jatkaa teollisuuden tasetilastoon liittyvien kysymysten selvittelyä. Taloudellisen Tutkimuskeskuksen suorittamat tilinpäätöstutkimukset perustuivat otantamenetelmää käyttäen lähinnä virallisiin taseisiin ja käsittävät sekä teollisuuden että sen yhdeksän eri toimialan kokonaisomaisuus- ja tulostaseet kultakin vuodelta lukuunottamatta vuosia 1949—1951, joilta vuosilta julkaistiin ainoastaan kokonaistulostaseet. Suomen Pankin taloustieteellisessä tutkimuslaitoksessa oli jo tätä ennen suoritettu teollisuusyritysten taseisiin perustuvia tutkimuksia, joita on jatkettu myös 1940- ja 1950-luvuilla. Jälkimmäisissä tutkimuksissa ei kuitenkaan näytteen korottamista ole suoritettu koko teollisuuden tai sen eri toimialojen kokonaisluvuiksi.

Tasetilastolla tarkoitetaan tässä yhteydessä tilastoa, jossa esitetään systemaattisessa muodossa tietoja ja suhdelukuja joita voidaan johtaa yritysten liikekirjanpidosta lähinnä omaisuus- ja tulostaseista, ja joita voidaan käyttää tilastollista ja taloudellista analyysiä varten.

Tasetilasto vastaa englanninkielistä nimitystä „Statistics of Enterprises” tai „Statistics of Profit and Loss and Balance Sheet Accounts”. Tilastollisen päätoimiston vuodesta 1956 lähtien keräämää tukku- ja vähittäiskauppatilastoa voidaan pitää eräänlaisena tasetilastona, joka kuitenkin on koskenut vain pääasiallisimpia tulostaseen eriä sekä varastoja ja käyttöomaisuuden hankintoja yksityiskohtaisen myynti- ja henkilökunnan lukumäärä- ja palkkaselvityksen lisäksi.

### Tilastollinen yksikkö

Tässä yhteydessä ei ole mahdollista puuttua tarkemmin tilastollisten yksiköiden ja niiden keskinäisiä suhteita koskevaan yleiseen ongelmaan, joka on maassamme tähän mennessä vähän käsitelty alue.

<sup>1)</sup> Tutkimukset on julkaistu Taloudellisen Tutkimuskeskuksen sarjoissa A (numeroissa 9, 13 ja 18) ja B (numeroissa 3, 5, 6, 8, 9 ja 10) aluksi *L. Wahlbeckin* ja myöhemmin *L. Paukkusen* kirjoittamina. Vuotta 1949 koskeva tutkimus on ainoastaan monisteena. Ensi syksyyn mennessä Taloudellinen Tutkimuskeskus tulee julkaisemaan B-sarjassaan teollisuuden tasetilaston lukusarjat vuosilta 1948—1960 käsittävän artikkelin, jossa laajemmin selvitetään Taloudellisen Tutkimuskeskuksen ja Tilastollisen päätoimiston tutkimusmenetelmien välisiä eroja ja tulosten vertailumahdollisuuksia.

## Balansstatistiken över industrin år 1960 presenterad för företagsjämförelser enligt ett relationstalssystem

### Inledning

Efter det Ekonomiska utredningsbyrån utfört undersökningar av industrins totalbokslut och kostnadsstruktur för åren 1946—1955<sup>1)</sup> fick Statistiska centralbyrån i uppdrag att fortsätta utredningen av problemen kring industrins balansstatistik. Ekonomiska Utredningsbyråns bokslutsundersökningar grundade sig närmast på ett urval av offentligt publicerade balanser och omfattade årliga balans- och resultaträkningar för industrin (uppdelad på nio branscher) med undantag av åren 1949—51, då endast resultaträkningar publicerades. Före detta hade man redan på Finlands Banks institut för ekonomisk forskning utfört undersökningar av denna typ, vilka man också fortsatte på 1940- och 1950-talen. I sistnämnda undersökningar har urvalet likväl inte uppmultiplicerats till totala värden för industrin och dess näringsgrenar.

Med balansstatistik avses här en statistik, i vilken uppgifter ur företagens redovisning, närmast deras balans- och resultaträkningar, presenteras i systematisk form och som kan användas för statistik och ekonomisk analys.

Termen balansstatistik motsvarar den engelskspråkiga beteckningen ”Statistics of Enterprises” eller ”Statistics of Profit and Loss and Balance Sheet Accounts”. Parti- och detaljhandelsstatistik, som uppgjorts på Centralbyrån sedan år 1956, kan anses utgöra ett slags balansstatistik, som vid sidan av en detaljerad utredning av försäljning, antal anställda och deras löner, likväl endast gällt de viktigaste posterna i resultaträkningen jämte lager och anskaffningar av anläggningstillgångar.

### Den statistiska enheten

I detta sammanhang är det inte möjligt att närmare gå in på problemet de statistiska enheterna och deras inbördes relationer, ett problem, som fortfarande är ett out-

<sup>1)</sup> Undersökningarna har publicerats i Ekonomiska Utredningsbyråns serier A (nr 9, 13 och 18) och B (nr 3, 5, 6, 8, 9 och 10) först av *L. Wahlbeck* och sedan av *L. Paukkunen*. Undersökningen för 1949 förefinns endast som duplicat. Nästa höst kommer Ekonomiska Utredningsbyrån att i sin B-serie publicera en artikel om balansstatistikens sifferserier åren 1948—1960, vari närmare utreds skillnaderna mellan Ekonomiska Utredningsbyråns och Statistiska centralbyråns forskningsmetoder och resultat.

Onhan niin, että tietyn tyyppisiä tietoja on helpommin saatavissa yritystasolta, kun taas toisia yrityksen alayksiköiltä. Tiedot tulisi kuitenkin pyrkiä keräämään yhtenäisen suunnitelman puitteissa näiltä eri yksiköiltä siinä muodossa, että ne olisivat keskenään vertailukelpoisia ja että niitä voitaisiin yhdistellä.

Tasetilaston tilastollisena yksikkönä on suositeltu käytettäväksi yrittäjänä toimivaa juridista oikeushenkilöä, ts. pienintä tilastollista yksikköä, joka harjoittaa taloudellista toimintaa omilla nimissään ja jota varten on lakisääteisesti määrätty kirjanpito- sekä tulos- ja omaisuustaseen laatimisvelvollisuus. Suomen olosuhteisiin sovellettuna tämä tarkoittaa, että yksikkönä on yksittäinen osakeyhtiö, osuuskunta, avoin tai kommandiittiyhtiö, valtioenemmistöinen osakeyhtiö, itsenäinen elinkeinonharjoittaja jne.

Voitaisiin myös ajatella, että tasetilaston tilastollisena yksikkönä olisi suurempi yksikkö kuin oikeudellisessa mielessä itsenäinen yritys, ts. useiden itsenäisten juridisten yksiköiden muodostama perhe, jolla on yhteinen hallinnollinen johto ja jota sitovat yhteen omistusoikeudelliset suhteet. Yksikkönä olisi siten taloudellisia päätöksiä tekevä yksikkö, jolloin yhteys taloudellisten motiivien ja reaktioiden välillä olisi paras mahdollinen. Maassamme ei kuitenkaan ole olemassa erityistä yhtymälainsäädäntöä eikä muutenkaan olla selvillä kaikista tytäryhtiösuhteista tai siitä, mitkä yritykset kontrolloivat mitään yritystä.

Näin ollen tasetilaston yksiköksi on katsottu olevan tarkoituksenmukaisinta valita yrittäjänä toimiva oikeushenkilö, eli yritys tavanomaisimmassa merkityksessä. Yritys voi siten käsittää useampia toimipaikkoja, jotka saattavat kuulua tietyn elinkeinon eri toimialoihin ja eri elinkeinoihin, ja lisäksi muodostaa osan suuremmasta päättäntäyksiköstä.

#### Tasetilaston tietolähteet

Tasetilaston tarvitsemat tiedot voidaan periaatteessa kerätä käyttäen hyväksi pääasiassa kolmea tietolähdettä:

- 1) Verolomakkeet
- 2) Viralliset taseet
- 3) Tasetiedustelut

1) Verolomakkeiden avulla saatavia tietoja rasittavat kuitenkin niin vakavat puutteellisuudet, että ne eivät sovellu tilastollisia tarkoituksia varten. Verolomakkeissa ovat erät ja määritelmät liittyvät nimittäin verolakien säännöksiin, jolloin ne eivät välttämättä ole sellaisessa muodossa, jotta ne olisivat käyttökelpoisia tasetilaston tarkoituksiin. Yritysten veroilmoitusten liitteinä ovat viralliset taseet, sekä lisäksi pyydetään erittelyjä tietyistä eristä. Nämä erittelyt on kuitenkin havaittu niin heterogeenisiksi, että niiden puhdistaminen tilastollisia tarkoituksia varten vaatii erittäin suuren työn. Loppujen lopuksi ei kuitenkaan olisi saatu aikaan täydellisiä taseita. Lisäksi tilastollinen päätoimisto olisi saanut aineiston haltuunsa verraten myöhään.

2) Kirjanpitolaki ja -asetus sisältävät joukon määräyksiä taseiden laadintatavasta ja muodosta. Näin ollen voisi olettaa, että julkaistut viralliset taseet olisivat hyvä perusta tasetilaston laatimiselle eri elinkeinoista. Kirjanpitolain 16 §:n mukaan osakeyhtiöt tai osuuskunnat, joiden

forssat område i vårt land. Det är ju så, att vissa slag av uppgifter står lättare att få på företagsnivå, medan andra lättare fås från företagets underenheter. Man borde likväl försöka insamla uppgifterna inom ramen för en enhetlig plan i en sådan form, att de blir jämförbara sinesmellan och att de kan integreras med varandra.

Till balansstatistikens statistiska enhet togs en som företagare verkande juridisk rättsperson, dvs. den minsta statistiska enhet, som idkar ekonomisk verksamhet i sitt eget namn och vilken enligt lag är redovisningskyldig och skyldig att uppgöra resultat- och balansräkningar. Tillämpat på finska förhållanden innebär detta, att enheter är enskilda aktiebolag, andelslag, öppna bolag, kommanditbolag, statsägda aktiebolag, näringsidkare osv.

Man kunde också tänka sig den statistiska enheten i balansstatistiken som en större enhet än den i juridiskt avseende självständiga företaget, nämligen som en grupp bestående av flera juridiska enheter, som binds samman av äganderättsförhållanden och har en gemensam administrativ ledning. Härvid vore enheten det subjekt, som gör ekonomiska beslut. Då vore ju sambandet mellan ekonomiska motiv och reaktioner det bästa möjliga. I vårt land finns likväl inte en särskild koncernlagstiftning och överhuvud känner man inte till hur företagen i landet är grupperade enligt ägoförhållanden.

Därför har det ansetts vara mest ändamålsenligt att till grundenhet i balansstatistiken välja den som företagare verkande rättspersonen eller företaget i dess vanligaste bemärkelse. Företaget kan då omfatta flera arbetsställen, som kan höra till skilda branscher, och därtill kan bilda en del av en större beslutsenhet.

#### Balansstatistikens uppgiftskällor

Balansstatistikens grundmaterial kan i princip insamlas med hjälp av tre uppgiftskällor:

- 1) deklarationsblanketter
- 2) offentliga balanser
- 3) speciella frågeformulär

1) De uppgifter som står att få är deklarationsblanketter i samband med beskattningen lider av så stora brister att de inte lämpar sig för statistiska ändamål. Poster och definitioner i deklarationsblanketter bygger nämligen på bestämmelser i skattelagstiftningen, varför de sällan föreligger i en sådan form, att de kunde användas i balansstatistiken. Bilägorna till deklarationsblanketterna består av offentliga balanser och specifikationer av vissa balansposter. Dessa specifikationer är likväl så heterogena, att bearbetningen av dem för statistiska ändamål skulle bli alltför arbetsdryg och ändå inte leda till fullständiga balanser. Därtill skulle statistiska centralbyrån få materialet till handa rätt sent....

2) Bokföringslagen och förordningen innehåller ett antal bestämmelser om hur balanser skall utformas. Man kunde då förutsätta, att offentligt publicerade balanser skulle utgöra en god grund vid uppgörandet av en balansstatistik för de skilda näringsgrenarna. Enligt bokföringslagens

osake- tai osuuspääoma ja vararahasto yhteensä nousevat vähintään 500 000 markkaan, ovat velvollisia lähettämään tulos- ja omaisuustaseensa Kaupparekisterille, joka on edelleen lähettänyt yhden näistä Tilastolliselle päätoimistolle.

Tilastollisessa päätoimistossa näitä taseita on käytetty tiettyjen elinkeinojen osalta kansantulolaskelmien lähdeaineistona, mutta mitään täydellistä tilastoa ei näistä ole laadittu ennen tasetilaston perustamista johtuen lähinnä työvoiman puutteesta. Huolimatta siitä, että kirjanpidon tuntemus ja yhtenäisyys maassamme on jatkuvasti lisääntynyt kirjanpitolain voimaantumisen jälkeen,<sup>1)</sup> on siinä kuitenkin liian paljon jätetty yleisten kirjanpitoperiaatteiden ja hyvän/kauppiastavan varaan tase-analyysin ja samalla tasetilaston kannalta katsoen. Virallisissa taseissa on eri yritysten välillä mm. seuraavia heikkouksia ja puutteellisuksia, jonka vuoksi niiden käyttö tilastolliseen ja taloudelliseen analyysiin on epätarkoituksenmukaista:

- Tase-erien ryhmittely ja sisältö on epäyhtenäistä, joten niiden keskinäinen vertailu on usein pelkän arvauksen varassa jopa saman alan yritystenkin kesken
- tase-erien jaottelu ei ole riittävän yksityiskohtainen ja samaperusteinen
- virallisten taseiden avulla ei saada tietoja tiettyä rajaa pienemmistä osakeyhtiöistä ja osuuskunnista
- ei päästä lainkaan selville muiden yritysmuotojen kuin osakeyhtiöiden ja osuuskuntien tulos- ja omaisuustaseista
- kirjanpitolain eräissä kohdin sallimat vaihtoehdotiset laadintamahdollisuudet haittaavat niiden käyttöä tilastollisiin tarkoituksiin.

Esimerkkeinä kirjanpitokäytännön vaihtelevuudesta tiettyjen erien kohdalla mainittakoon, että sosiaalikulut tai osa niistä saattavat olla palkoissa tai muissa varsinaisissa kuluissa. Erityisesti erä „tuotot liikkeenharjoittamisesta” on sisällöltään hyvin vaihteleva. Kirjanpidon lainsäädäntöhän ei millään tavoin määrittele tämän sisältöä. Erä „muut varsinaiset kulut” on usein  $\frac{1}{3}$  tulostaseen loppusummasta eikä siten tiedetä, mitä erää se kulloinkin oikein sisältää jne. Tulostaseen muoto on nimenomaan teollisuusyritysten kannalta epätarkoituksenmukainen ja epämääräinen.

3) Yllä mainittujen syiden vuoksi on Suomessa eräiden muiden maiden tavoin ryhdytty toimenpiteisiin erityisten tasetiedustelujen aikaansaamiseksi eri elinkeinoista ja niiden ulottamiseksi, mikäli voimavarat sen sallivat, vuosittain toistuvina käsittämään teollisuuden, tukkukaupan, vähittäiskaupan ja rakennustoiminnan lisäksi kaikki elinkeinot maataloutta sivuelinkeinoineen, pankkeja ja vakuutuslaitoksia sekä julkista hallintoa lukuunottamatta. Tällä tiedustelumennettelyllä pyritään välttämään ne monet vaikeudet, jotka tulevat eteen yritettäessä käyttää virallisia taseita tilastotarkoituksiin.

Tilastollinen päätoimisto onkin tähän mennessä suorittanut tasetiedustelut teollisuusyritysten osalta erityisesti suunnitellun tasetiedustelulomakkeen perusteella koeluentoisena vuodelta 1959 ja ensimmäisen varsinaisen tiedustelun vuodelta 1960. Lisäksi suoritetaan tänä keväänä teol-

16 § är aktiebolag eller andelslag, vilkas aktie- eller andelskapital och reservfond sammanlagt överstiger 500 000 mk, skyldigt att sända sina resultat- och balansräkningar till Handelsregistret, som vidarebefordrar ett exemplar till Statistiska centralbyrån. På Centralbyrån användes dessa balanser som källmaterial vid nationalinkomstberäkningarna för en del näringsgrenar, men ingen fullständig statistik kunde åstadkommas närmast på grund av bristen på arbetskraft. Trots att redovisningen förenhetligats och kunnigheten i bokföring utvidgats i vårt land sedan bokföringslagen trädde i kraft<sup>1)</sup>, har i denna lag likväl getts alltför mycket rum åt allmänna redovisningsprinciper och god köpmannased såväl från balansanalysens som också balansstatistikens synvinkel. I det offentliga balansmaterialet förekommer bl.a. följande svagheter och brister, som gör att det inte är ändamålsenligt vid statistisk och ekonomisk analys:

- grupperingen av balansposterna och posternas innehåll är så oenhetligt att en jämförelse mellan företagen, tom. inom samma bransch, oftast måste bygga på gissningar
- balansposternas indelning är inte tillräckligt detaljerad och homogen
- med hjälp av offentliga balanser fås inte uppgifter om aktiebolag och andelslag under en viss storlekskategori
- inga uppgifter alls står att få om företag med en annan verksamhetsform än aktiebolag och andelslag
- bokföringslagen tillåter i vissa fall alternativa utformningsmöjligheter vilket minskar möjligheterna att använda balanser för statistiska ändamål

Som exempel på variationer i redovisningspraxis beträffande vissa poster kan nämnas att sociala kostnader helt eller delvis kan vara förda till löner eller till övriga ordinära kostnader. Posten „intäkter av rörelse” varierar kraftigt till sitt innehåll. Bokföringslagen ger inga anvisningar om vad den bör omfatta. Posten „övriga ordinära kostnader” utgör ofta  $\frac{1}{3}$  av resultaträkningens slutsumma, men vad allt däri ingår vet man mycket litet om, etc. Resultaträkningens oklara utformning är i symnerhet för industriföretagens del föga ändamålsenlig.

3) Av dessa skäl har man i Finland på samma sätt som i några andra länder vidtagit åtgärder för att få till stånd särskilda årliga balansundersökningar inom de olika näringsgrenarna och utsträcka dem så vitt krafterna räcker, att omfatta förutom industrin, parti- och detaljhandeln, byggnadsverksamheten, även övriga näringsgrenar med undantag av lantbruk, banker, försäkringsbolag och den offentliga hushållningen. Genom att insamla data på detta sätt försöker man undgå alla de svårigheter som uppkommer när man använder offentliga balanser för statistiska ändamål.

Statistiska centralbyrån har hittills utfört två balansundersökningar för industriföretagens del med hjälp av speciella frågeformulär. Det första experimentet gällde år 1959 och den första egentliga undersökningen år 1960. Denna vår skickas motsvarande frågeformulär också till

<sup>1)</sup> Ks. esim. *Jaakko Honko*, Ulkoisen taseanalyysin edellytyksistä ja mahdollisuuksista, Liiketaloudellinen Aikakauskirja 1956: II; *Reino Vento*, Ovatko taseet „tilastoja”?, *Ekonomi* 1962: 1; *Henrik Virkkunen*, Taseanalyysistä, erityisesti luottokyvyn arvostelun apuna, Liiketaloudellinen Aikakauskirja 1956: II.

<sup>1)</sup> Se t. ex. *Jaakko Honko*, Ulkoisen taseanalyysin edellytyksistä ja mahdollisuuksista, Liiketaloudellinen Aikakauskirja 1956: II, *Reino Vento*, Ovatko taseet „tilastoja”?, *Ekonomi* 1962: I, *Henrik Virkkunen*, Taseanalyysistä, erityisesti luottokyvyn arvostelun apuna, Liiketaloudellinen Aikakauskirja 1956: II.

lisuuden ohella vastaavat tiedustelut tukkukaupasta, vähittäiskaupasta, rakennustoiminnasta ja liikenteestä vuodelta 1961.

#### *Tilastolomakkeen suunnittelu*

Ennenkuin yleistä tasetilastoa voidaan ryhtyä laatimaan, on oltava selvillä siitä, mitä mahdollisuuksia yrityksillä on vastata tasetiedusteluihin. On toisin sanoen oltava selvillä eri elinkeinojen kirjanpitolomakkeiden käytännöstä. Tilaston yhtenäisyyden kannalta on tärkeitä, että tasetiedot eri elinkeinoista kerätään yhtenäisen suunnitelman mukaan. Tilastolomakkeen laatimisessa onkin kiinnitettävä erityistä huomiota siihen, että tase-erät eri yritysten osalta saatetaan yhtenäisinä ja keskenään vertailukelpoisina. Tämän tavoitteen saavuttaminen edellyttää, että tarpeelliseksi katsotut tase-erät on jaettu riittävän suppeisiin ja täsmällisesti määriteltyihin eriin, joihin on mahdollista vastata yhtenäisellä tavalla ilman, että tätä varten jouduttaisiin tekemään yrityksissä kohtuutonta lisävaivaa aiheuttavia erityislaskelmia. Vain tätä perustetta käyttäen tase-erien todellinen sisältö voidaan selvittää, ja tilasto voidaan siten saada luotettavaksi ja käyttökelpoiseksi mahdollisimman moneen eri hyväksikäyttötarkoitukseen.

Jotta kukin erä voitaisiin täsmällisesti määritellä, erien suhteita verrata toisiinsa ja jotta olisi kontrollimahdollisuuksia, on tasetilastolomakkeessa pyritty täydellisiin tulosten ja omaisuustaseisiin.

Erityisesti yritysten omaisuustaseista saatavia tietoja ei ole Suomessa tähän mennessä taloudellisissa tiedusteluissa juuri kysytty. Rahoitustilinpidon kansainväliset suositus ehdotukset edellyttävät yksityiskohtaisempaa ryhmittelyä rahoitusomaisuuden ja vieraan pääoman kohdalla kuin mitä kirjanpitolaki esittää.

Kansantalouden kirjanpidon ja liikekirjanpidon erilaisista näkökulmista kuitenkin johtuu, että tasetilaston tarvitsemia tietoja ei ole aina valmiina laskettuina kirjanpidossa, vaan vastaajan on ne selvitettävä lomakkeen täyttämisen yhteydessä. Tässä artikkelissa ei puututa niihin vaikeuksiin, jotka syntyvät käytettäessä tasetilaston aineistoa kansantalouden kirjanpidossa.

Tasetilaston laadinnan tavoitteena on ulottaa se koskemaan sekä suuria että pieniä yrityksiä, jotta tasetilasto antaisi tasapuolisen ja luotettavan kuvan eri elinkeinojen toiminnasta. Koska kuitenkin pienten yksityisyriyten kirjanpito on huomattavasti suppeampi kuin yhtiömutoisten yritysten, on otettu huomioon näiden tottumattomuus tämällyyksiin tiedusteluihin sekä yleensä vaillinainen kirjanpitotaito laatimalla näitä varten oma lomake, jonka täyttäminen olisi mahdollisimman vähän lisätyötä aiheuttavaa, mutta joka kuitenkin olisi vertauskelpoinen laajemman lomakkeen kanssa. Tämä suppeampi lomake on tarkoitettu myös pienehköille avoimille ja kommandiittiyhtiölle.

#### *Näytteen valinta ja peittävyys*

Tasetilasto perustuu näytteeseen, sillä resurssit eivät riitä täydellisten tasetiedustelujen suorittamiseen jostakin elinkeinosta. Teollisuuden tasetilaston näytteenotossa käytettiin perustana teollisuustilaston aineistoa vuodelta 1959.

företag inom parti- och detaljhandel, byggnadsverksamhet och samfärdsel.

#### *Frågeformulärens utformning*

För att kunna utarbeta en fullständig balansstatistik bör man ha klart för sig vilka möjligheter företagen i allmänhet har att besvara frågor i en balansundersökning. Man bör med andra ord känna till redovisningspraxis inom de olika näringsgrenarna och insamla balansuppgifterna från företagen enligt en enhetlig plan. Vid planeringen av frågeformuläret har därför också särskild vikt lagts vid att få balansposterna från de olika företagen homogena och sinsemellan jämförbara. Detta kräver i praktiken att balansuppgifterna är grupperade på tillräckligt snäva och noggrant definierade poster, som av alla företag bara kan besvaras på ett och samma sätt. Samtidigt bör beaktas att ifyllandet av frågeformuläret inte får förorsaka företagen alltför mycket besvär. Endast på basen av dylika kriterier kan balansposternas verkliga innehåll fås fram. Statistiken blir då också mera tillförlitlig och användbar för så många ändamål som möjligt.

För att få konsekventa och tillförlitliga svar på frågorna har man försökt utforma frågeformuläret till en fullständig resultat- och balansräkning. Då varje post är noggrant definierad kan posterna jämföras sinsemellan samtidigt som möjligheter till kontroll föreligger.

I synnerhet har de uppgifter som står att få ur företagens balansräkningar hittills lämnats nästan helt obeaktade vid ekonomiska enkäter i vårt land. De internationella rekommendationsförslagen på finansbokföringens område förutsätter en mera detaljerad gruppering av finansieringstillgångar och främmande kapital än vad bokföringslagen kräver.

De olika utgångspunkterna i national- och affärsbokföringen medför att de önskade uppgifterna inte alltid finns färdigt uträknade i bokföringen. Uppgiftsgivaren måste kanske göra vissa specialkalkyler för att kunna besvara frågorna i formuläret. I detta sammanhang skall vi inte gå in på de svårigheter som uppstår då balansstatistiken används som uppgiftskälla i nationalbokföringen.

För att balansstatistiken skall ge en väl avvägd och tillförlitlig bild av verksamheten inom de olika näringsgrenarna, har den utsträckt att omfatta både stora och små företag. Då emellertid de små enskilda företagens bokföring är betydligt mera begränsad än företagens i bolagsform, har deras ovana vid dylika undersökningar och överhuvud deras bristande bokföringskunskaper beaktats genom att man uppgjort för dem ett eget frågeformulär, som är så lätt att ifylla som möjligt, men som ändå är jämförbart med det mera omfattande frågeformuläret. Detta mindre frågeformulär skickades också till små öppna bolag och kommanditbolag.

#### *Urvalet och dess representativitet*

Då resurserna inte räcker till för en total undersökning bygger balansstatistiken på ett urval av industriföretag. Urvalet plockades ur 1959 års industristatistik. Företagen, som bildades genom att man sammanslog ett före-

Yritykset, jotka oli muodostettu yhdistämällä saman yrityksen eri toimipaikat, jaettiin kolmeen suuruusluokkaan tuotannon bruttoarvon perusteella. Suuret yritykset, eli ne, joiden tuotannon bruttoarvo oli yli 500 milj. mk, otettiin mukaan kaikki. Keskisuurista, tuotannon bruttoarvo 50—500 milj. mk, valittiin näytteeseen joka neljäs ja pienistä, tuotannon bruttoarvo alle 50 milj. mk, joka kymmenes. Jos kuitenkin näyteyritysten luku jollain toimialalla yllä mainittua kriteeriä käyttäen jäi absoluuttisesti pieneksi, otettiin mukaan kaikki ko. toimialan ja suuruusluokan yritykset. Yllä mainittujen perusteiden mukaan saatiin tiedonantajien kokonaismääräksi 1 087 yritystä.

Tasetilaston ulkopuolelle jätettiin valtion ja kuntien liikelaitokset, koska niiltä on vaikea saada tiedustelulomakkeen edellyttämiä tietoja niiden erilaisesta kirjanpitojärjestelmästä johtuen. Tasetilaston teollisuus on n. 96 % teollisuustilaston mukaisesta teollisuudesta. Lopullisesti hyväksytyyn näyteen suuruudeksi muodostui 808 yritystä eli 74.3 % alkuperäisestä näytteestä, jolloin hylätyistä lomakkeista suurin osa koski pieniä yrityksiä. Hylätyistä yrityksiä oli suurten luokassa 29 ja keskisuurten luokassa 75. Käyttökelpoisen yritysrekisterin puute kuvastui siinä, että tiedustelun piiriin kuuluneista yrityksistä joka kymmenennen päätoiminta ei ollut teollisuus, vaan kauppa tai jokin muu elinkeino. Tasetilastolomakkeiden koski ainoastaan yrityksiä, joiden päätoiminnan piti olla teollisuus. 53 yritystä oli hylättävä epätäydellisen vastauksen vuoksi ja 42 sopimattoman tilikauden takia. Muina hylkäämisen syinä oli, että yritys oli lopettanut toimintansa, fusioituminen tai että vastaukset myöhästivät niin paljon, että niiden mukaanottoa ei ilman haittoja voitu enää ajatella. Hylätyistä lomakkeista suurin osa koski elintarviketeollisuuden tai metalliteollisuuden alinta suuruusluokkaa.

Yritys katsottiin kuuluvaksi tiettyyn toimialaan, jos yli 70 % koko yrityksen henkilökunnasta työskenteli ko. toimialalla. Tällaisia yrityksiä nimitetään tässä tutkimuksessa "puhtaiksi" yrityksiksi. Ns. monitoimialaiset yritykset, joiden koko henkilökunnasta 50—70 % kuului tiettyyn alaan, käsiteltiin erikseen ja jaettiin alaryhmiin päätoimialan mukaan. Jos henkilökunnasta ei millään toimialalla työskennellyt yli 50 %, muodostettiin niistä oma alaryhmänsä "teollisuuskompleksit".

Yritysten jakaminen toimialoihin ylläolevan kriteerin mukaan ei aina näyttänyt olevan itsestään selvää. Joskus jalostusarvoa rinnakkaiskriteerinä käyttäen yrityksen lukeminen johonkin muuhun toimialaan näytti olevan yhtä perusteltua.

Nyt julkaistavan teollisuuden tasetilaston lopullisen näyteen peittävyys yritysten lukumäärästä ja tuotannon bruttoarvosta toimialoittain ilmenee allaolevasta taulusta (perustana yritys rakenne v. 1959). Toimialoja, kuten muuallakin tutkimuksessamme, on 20 ja lisäksi teollisuusryhmä "teollisuuskompleksit". Suuruusluokkakako esiintyy ainoastaan koko teollisuuden kohdalla kuten muuallakin liitetäulussa.

#### Näytteen korotus

Näytteen korotus suoritettiin ao. tuotannon bruttoarvosuhteita hyväksikäyttäen. Korotus pyrittiin suorittamaan mahdollisimman pienissä ryhmissä käyttämällä perustana vastaavia lukuja vuodelta 1959, koska vielä ei ole saatavissa kaikkien teollisuustilastoon kuuluvien toimipaikkojen

tags olika arbetsställen, indelades i tre storleksgrupper enligt produktionens bruttovärde. Alla stora företag, vars produktionsvärde var över 500 milj. mk, togs med i urvalet. Av medelstora företag, vars produktionsvärde var 50—500 milj. mk, togs vart fjärde företag med och av småföretag med ett produktionsvärde under 50 milj. mk togs vart tionde med. Om likvärl antalet företag i urvalet enligt kriterierna ovan blev absolut taget litet inom någon bransch togs alla branschens företag med. Enligt dessa principer kom urvalet att omfatta 1 087 företag.

Utanför balansstatistiken förblev statens och kommunernas affärsinrättningar, emedan deras redovisningssystem skiljer sig avsevärt från det frågeformuläret bygger på. Balansstatistikens industribegrepp kommer härigenom att omfatta ca 96 % av industristatistikens. Urvalets slutliga storlek blev 808 företag, dvs. 74.3 % av det ursprungliga urvalet. Största antalet refuserade svar, 174 st., förekom i den minsta storleksgruppen; bland medelstora företag var antalet 75 och bland stora 29. Avsaknaden av ett fullständigt företagsregister visade sig däri, att av urvalets företag vart tionde hade en annan huvudbransch än industri (t.ex. handel eller samfärdsel). Frågeformuläret gällde ju enbart företag vars huvudnäring är industri. 53 företag måste utelämnas på grund av att de besvarat frågorna ofullständigt och 42 därför att deras redovisningsår var olämpligt. Övriga skäl för utelämnandet var att företaget upphört med sin verksamhet, att fusion inträffat eller att svaren var så försenade att de inte mera kunde tagas med. Av de refuserade frågeformulären härstammade största delen från små företag inom livsmedels- och metallindustrin.

Ett företag ansågs höra till en viss bransch, om över 70 % av hela företagens personal var sysselsatt inom ifrågavarande bransch. Dylika företag kallas i denna undersökning för "rena" företag. De sk. flerbranschföretagen, av vilkas personal 50—70 % hörde till en bestämd bransch, behandlades skilt för sig och uppdelades i undergrupper enligt huvudbransch. Om ett företags personal inte kom upp till 50 % inom någon bransch, fördes företaget till en egen grupp "industrikomplex".

Uppdelningen av företagen på näringsgrenar enligt ovanstående kriterier verkade inte alltid självklar. Då förädlingsvärdet användes som jämförelsekriterium visade det sig ibland att en del företag lika väl kunde föras till en annan bransch.

Representativiteten för balansstatistikens urval framgår av tabellen nedan, där antalet företag och deras produktionsvärde uttrycks i procent av motsvarande värden för hela industrin. Näringsgrenarnas antal är i denna undersökning 20 jämte gruppen "industrikomplex". En storleksgruppering förekommer bara för hela industrins del.

#### Urvalets uppmultiplisering

Urvalet uppmultipliserades med hjälp av relationstal för produktionens bruttovärde. Uppmultipleringen utfördes för så små grupper av företag som möjligt och på basen av uppgifter från år 1959, emedan uppgifter om produktionsvärdet år 1960 för arbetsställen inom industristatis-



	Yritykset v. 1959 Företagen år 1959		Tuotannon bruttoarvo v. 1959 Produktionens bruttovärde år 1959	
	Lukumäärä näytteessä Antal i urvalet	Peittävyys % Representati- vitit %	Näytteessä I urvalet mrd. mk	Peittävyys % Representati- vitit %
<i>Teollisuusryhmä (ISIC) — Industrigrupp</i>				
1. Kaivannaisteollisuus — Gruv- o.a. ekstraktiiv- industri	8	29.6	40.6	99.8
20, 22. Elintarvike- ja tupakkateollisuus — Livsmedels- och tobaks- industri	170	14.6	123.1	53.6
21. Juomia valmistava teollisuus 1) — Dryckesvaru- industri 1)	16	30.2	5.1	72.0
23. Tekstiiliteollisuus — Textilindustri	332)	12.22)	22.3	51.9
24. Kenkä-, vaatetus- ja ompeluteollisuus — Sko-, konfektions- och sömnadsindustri	56	11.1	8.3	19.1
25—26. Puu-, huonekalu- ja rakennuspuusepänteolli- suus — Trä-, möbel- och byggnadsnickeriindustri	66	8.4	22.3	47.5
27. Paperiteollisuus — Pappersindustri	23	28.0	126.2	90.0
28. Graafinen teollisuus — Grafisk industri	45	12.4	17.8	50.8
29. Nahka- ja nahkatuoteteollisuus — Skinn-, läder och läder- varuindustri	22	46.8	4.9	94.1
30. Kumiteollisuus — Gummiindustri	17	28.8	7.0	91.5
31. Kemian teollisuus — Kemisk industri	67	58.8	37.7	91.0
32. Kiviöljy- ja asfalttiteollisuus — Mineralolje- och asfalt- industri	7	50.0	8.0	90.5
33. Savi-, lasi- ja kivenjalostusteollisuus — Ler-, glas- och sten- förädlingsindustri	39	12.3	17.1	78.5
34. Metallien perusteollisuus — Metallverk	7	16.3	12.9	92.9
35. Metallituoteteollisuus — Metallmanufaktur	44	16.0	14.9	60.2
36. Koneiteollisuus — Maskinindustri	46	21.3	14.8	69.2
37. Sähköteknillinen teollisuus — Elektroteknisk industri	16	16.3	18.5	74.9
38. Kulkuneuvoteollisuus — Transportmedelsindus- tri	47	11.8	23.0	65.2
39. Muu tehdasteollisuus — Annan fabriksindus- tri	48	31.6	5.0	71.6
51. Sähkö-, kaasu- ja höyrylaitokset — El-, gas- och ångverk	20	10.6	23.4	68.6
666. Teollisuuskompleksit 3) — Industrikomplex 3)	11	45.8	140.5	74.5
1—666. Koko teollisuus — Hela industrin	808	15.6	693.4	67.8
Suuruusluokat: — Storleksgrupper: milj. mk				
500.0 —	184	77.3	634.3	83.2
50.0 — 499.9	342	24.5	53.5	26.3
0.0 — 49.9	282	7.9	5.6	9.9

1) Pl. Oy Alkoholiliike Ab — Exkl. Oy Alkoholiliike Ab.

2) Oy Villayhtymä Ab ei ollut näytteessä mukana — Oy Villayhtymä Ab ingick ej i urvalet.

3) Tähän kuuluvat — hit hör: Oy A. Ahlström Ab, Oy Aug. Eklöf Ab, Hackman & Co, Oy Kaukas Ab, Kemi Oy, Kymi Oy, Oulu Oy, Rauma-Repola Oy, Oy Tampella Ab, Veitsiluoto Oy, Wärtsilä-yhtymä Oy

tuotannon bruttoarvoja jaettuina yrityksiin vuoden 1960 osalta. Sitä ennen aineisto oli jaettu kahteen ryhmään, joista toisen muodostivat yksityiset teollisuuden harjoittajat sekä pienet ja keskiuuret avoimet ja kommandiitti-yhtiöt sekä toisen muut yritysmuodot.

Koska näytteeseen tulivat mukaan miltei kaikki suur-yritykset, edusti näytteen tuotannon bruttoarvo 67.8 % koko tasetilaston kattamasta teollisuudesta. Koska näytteeseen kuuluvien yritysten pääelinkeinona on teollisuus, edellyttää korottamismenettely, että näytteeseen kuulumattomien, teollisuustilaston toimipaikkoja yhdistelemällä muodostettujen yritysten pääelinkeinona myös olisi teollisuus, mikä ei todellisuudessa pidä paikkaansa. Jotta saataisiin teollisuuden tasetilasto koskemaan yksinomaan teollisuutta pääelinkeinonaan harjoitettavia yrityksiä, olisi teollisuuden toimipaikoista erotettava erikseen ne, jotka ovat ei-teollisten yritysten toimipaikkoja. Tätä ei kuitenkaan ole nyt julkaistavaa teollisuuden tasetilastoa varten tehty yrityskisterin puutteesta johtuen.

Toisena mahdollisena korotusperustana olisi voitu käyttää henkilökunnan lukumäärää. Henkilökunnan lukumäärän olisi tällöin oltava ilmaistuna vuosityöntekijöinä. Ei ole kuitenkaan varmaa, että tiedonantajat ovat ilmoittaneet henkilökuntansa aina tänä yksikkönä. Henkilökunnan lukumäärää käytettiin vertailusuurena Taloudellisen Tutkimuskeskuksen aikaisemmin laatimassa teollisuuden tasetilastossa.

tiken ännu inte kunnat sammansläs till hela företaget. Materialet var ytterligare indelat i två olika grupper, av vilka den ena bestod av enskilda industriidkare, små och medelstora öppna bolag samt kommanditbolag, den andra av de övriga företagsformerna.

Emedan nästan alla storföretag kom med i urvalet utgjorde produktionens bruttovärde i urvalet 67.8 % av hela industrin. Då industrin är huvudbranschen för företagen i urvalet, förutsätter uppmultipliceringsmetoden, att det samma också skall gälla företag som inte ingår i urvalet, men som s.a.s. kommer med genom uppmultipliceringen. Så är likväl inte alltid fallet. För att få balansstatistiken över industrin att omfatta endast företag vars huvudnäring är industri, borde de arbetsställen i industristatistiken, som hör till icke-industriella företag rensas bort. Detta är än så länge omöjligt, då ju ett företagsregister saknas i vårt land.

Som alternativ vid uppmultiplicerandet av urvalet hade man kunnat använda personalens storlek inom företagen. Personalens storlek borde då vara uppgiven som årsarbete. Det är likväl föga troligt att uppgiftsgivarna alltid följt dessa anvisningar. Ekonomiska Utredningsbyrån använde i sin balansstatistik personalens storlek som relation vid uppmultipliceringen.

Kun korotus suoritettiin vaihtoehtoisesti koko henkilökunnan lukumäärää käyttäen, saatiin koko teollisuuden liikevaihdoksi 1 090 mrd. mk, kun taas tuotannon bruttoarvoa kriteerinä käyttäen vastaava luku oli 1 080 mrd. mk eli n. 1 % pienempi. Koska teollisuustilastoa vuoden 1960 osalta ei vielä ole voitu jakaa yrityksiin, ei myöskään ole voitu suorittaa laskelmia siitä, kuinka suuri virhemahdollisuus liittyy käytettyyn laskentamenetelmään. Virhemarginaalilaskelmat on tarkoitus julkaista Tilastokatsausten myöhemmässä numerossa.

#### *Analyyssimenetelmä*

Olemme tutkimusaineiston analysointimenetelmää ja julkaisemistapaa valitessamme asettaneet liiketaloudelliset näkökannat etusijalle,<sup>1)</sup> jotta voitaisiin tyydyttää tasetilaston pääkäyttäjien, lähinnä teollisuusyritysten johdon ja toimialayhdistysten toivomuksia. Tällöin aineiston esittäminen saa suurin piirtein „ulkoisen taseanalyysin”<sup>2)</sup> luonteen kuitenkin sillä erotuksella, että tutkimuskohteena ei kerrallaan ole yksittäinen yritys vaan yritysten muodostama ryhmä, jolloin yksittäiset yritykset on tiettyjen periaatteiden mukaan yhdistetty mahdollisimman homogeenisiksi toimialoiksi. Samoin ei myöskään taseaineistoa ole kerätty virallisista julkaistuista tilinpäätöksistä tai muista vastaavista lähteistä, vaan oheista melko yksityiskohtaista tiedustelulomaketta käyttäen.<sup>3)</sup> Ulkoinen taseanalyysi perustuu tässä yhteydessä toimialatilastoon. Tämän tietoa yhdistetään eri tavoilla, jotta saataisiin eri suhdeluvut (tunnusluvut), jotka kertovat jotain olennaista teollisuusyritysten taloudesta. Tämäntyyppisen analyysin arvoa vähentää kuitenkin huomattavasti se, että toistaiseksi ainoastaan yhtä tilikautta koskevat tiedot ovat käytettävissä. Paitsi että tämä tilastollisesti katsoen tekee tutkimuksen tulokset vähemmän luotettaviksi, sulkee tämä pois teollisuuden eri toimialoilla vallitsevien kehityssuuntien merkittävän analyysin.

Tässä artikkelissa myöhemmin esitettävän taseanalyysin tarkoitus on siten lyhyesti sanoen antaa teollisuusyritysten johdolle mahdollisuus verrata:

- a) strategisia taloudellisia tietoja omasta toimialasta vastaaviin muiden toimialojen tietoihin,
- b) strategisia taloudellisia tietoja omasta yrityksestä vastaaviin tietoihin (so. keskiarvoihin) omasta toimialasta.

Tällöin tulee kyseeseen lähinnä suhdelukujen valinta ja niiden esittämismuoto. Suhdelukujen on keskitetyssä ja yleiskatsauksellisessa muodossa annettava oleellista tietoa yritysten taloudesta. British Institute of Managementin (BIM) kehittämä analyysimenetelmä, jota nimitetään pyramidijärjestelmän mukaiseksi yritysvertailuksi (”interfirm

1) Jonkin verran uudelleen muokatussa muodossa tasetilastoa käytetään kansantulolaskelmien ja muiden makrotaloudellisten selvitysten lähdeaineistona.

2) Ulkoisella taseanalyysillä ymmärretään yrityksen kirjanpidon virallisesti julkaistun numeroaineiston uudelleen ryhmittelyä, yhdistämistä ja perinpohjaisempaa muokkausta, jotta saataisiin entistä parempi käsitys yrityksestä ja jotta voitaisiin ennakoita tulevia liiketoimia. Ks. esim. *Sandor Asztely*, Den externa räkenskapsanalysens möjligheter och begränsning, Företagsekonomiska institutionen vid Handelshögskolan i Göteborg, meddelande nr. 4, 1957 ja myös *Honko*, m. a., ja *Virkkunen*, m. a..

3) Käytetty tiedustelulomake ja täyttämishje on liitetty taululiitteeseen IV.

Då uppmultipliceringen på försök också gjordes på basen av personalens antal blev nettoomsättningen för hela industrin 1 090 mrd. mk mot 1 080 mrd. mk eller ca 1 % mindre när produktionens bruttovärde utgjorde kriteriet vid uppmultipliceringen. Då industristatistiken för år 1960 ännu inte fått uppdelad på företag, har det inte heller varit möjligt att beräkna hur stora felmöjligheter den använda metoden för med sig. Beräkningarna av felmarginaler publiceras i ett senare nummer av Statistiska översikter.

#### *Analysmetoden*

För att kunna tillmötesgå eventuella önskemål hos balansstatistikens huvudkonsumenter, närmast industriföretagens och branschorganisationernas ledare, har vi valt att lägga upp analysen av undersökningsmaterialet så, att ett företagsekonomiskt synsätt getts företräde<sup>1)</sup>. Härigenom får presentationen av materialet i stort sett karaktären av en ”extern balansanalys”<sup>2)</sup> men med den skillnaden att undersökningsobjektet här inte är ett enskilt företag utan grupper av företag, där enskilda företag aggregerats (sammanslagits) till näringsgrenar och ytterligare att balansdata inte plockats ur publicerade bokslut o.d. källor utan ur rätt detaljerade frågeformulär<sup>3)</sup>. Den externa balansanalysen bygger således i detta sammanhang på en branschstatistik vars uppgiftsmaterial kombinerats på olika sätt för att man skall få fram relationstal, som säger någonting väsentligt om industriföretagens ekonomi. Värdet av denna analys minskar likväl avsevärt av att data för endast en redovisningsperiod än så länge står till buds. Förutom att detta rent statistiskt gör resultatens av undersökningen mindre tillförlitliga utesluter det en värdefull analys av utvecklingstendenser inom industrin.

Avsikten med balansanalysen längre fram i denna artikel är således kort sagt att ge ledningen inom industriföretag en möjlighet att jämföra:

- a) strategiska ekonomiska data för den egna branschen med motsvarande data för andra branscher,
- b) strategiska ekonomiska data för det egna företaget med motsvarande data (medelvärden) för den egna branschen.

Frågan kommer då närmast att gälla valet av relationstal och i vilken form de skall presenteras. De bör ju i koncentrerad och lättöverskådlig form ge viktig information om företagens ekonomi. Den analysmetod, som rätt väl fyller dylika krav och som vi därför så långt möjligt tänker använda i denna undersökning, har utvecklats av

1) I något omarbetad form används balansstatistiken också som uppgiftskälla vid nationalinkomstberäkningar och andra makroekonomiska utredningar.

2) Med extern balansanalys förstås en omgruppering, sammanfattning och mera ingående bearbetning av ett offentligt publicerat siffermaterial från ett företags räkenskaper för att få bättre insikter i vad som varit och för att kunna förutse framtida transaktioner. Se t.ex. *Sandor Asztely*: Den externa räkenskapsanalysens möjligheter och begränsning, Företagsekonomiska institutionen vid Handelshögskolan i Göteborg, meddelande nr 4, 1957, se även *Jaakko Honkos* och *Henrik Virkkunens* tidigare nämnda artiklar.

3) Frågeformuläret och dess anvisningar finns i bilaga IV.

comparison — the pyramid pattern”<sup>1)</sup> vastaa melko hyvin tällaisia vaatimuksia. Tätä analyysimenetelmää aiommekin mahdollisimman laajalti käyttää hyväksi tutkimuksessaamme.

Standardisoidun järjestelmän mukaista yritysverailujen tarvetta voidaan ajatella motivoitavan seuraavalla tavalla. On aina erittäin tärkeää yrityksen johdolle tietää, kuinka tehokkaasti oma yritys toimii verrattuna muihin yrityksiin. Tämän lähtökohtana on melko realistiselta vaikuttava olettamus, että tuskin mikään yritys on paras joka suhteessa ja että yritys voitaisiin saada kannattavammaksi, jos vain voitaisiin paikallistaa yrityksen tehokkuudessa ilmenevät puutteet. Ei edes hyvin suunniteltu sisäinen tarkastusjärjestelmä voi paljastaa, miten lähellä tai miten kaukana optimia yritystä johdetaan. Vertailut muihin yrityksiin voivat tässä tapauksessa antaa mielenkiintoista lisätietoutta.

Voidaan näin ollen olettaa, että yrityksen johto, jolla on ulottuvillaan tietoja, jotka havainnollisella tavalla osoittavat, miten oma yritys on selviytynyt verrattuna muihin vastaaviin yrityksiin, käyttää näitä tietoja hyväkseen ja mahdollisesti muuttaa harjoitettua yrityspolitiikkaa, jos tämä näyttää antavan paremman tuloksen.

Itse vertailuanalyysi sisältää tavallisesti seuraavat kolme vaihetta:

1. Johto antaa kirjanpito-osaston tehtäväksi laskea tilinpäätöksestä tiedettyjä suhdelukuja.
2. Nämä suhdeluvut esitetään yrityksen johdolle raportin muodossa, jossa oman yrityksen suhdeluvut ovat rinnakkain vastaavien, koko alan keskimääräisten suhdelukujen kanssa.
3. Yrityksen johdon tehtäväksi jää verrata näitä kahta suhdelukuryhmää toisiinsa ja ennen kaikkea analysoida niiden välisiä olennaisia eroja, jotka osoittavat, että oma yritys jossakin suhteessa on hoidettu eri tavoin kuin muut vastaavat yritykset.

Kuten havaitaan on vertailuanalyysin perusajatus hyvin yksinkertainen. Lähtökohtana on, että yrityksen johto tarvittaessa helposti ja nopeasti voi päästä selville keskeisistä tiedoista, jotka ilmoittavat harjoitetussa toiminnassa ilmenneet puutteet sekä siitä mihin suuntaan ja missä likimääräisessä laajuudessa parannuksia tulisi suorittaa. Mutta jotta analyysin antama tieto ei olisi harhaanjohtava, meidän tulee lähinnä asettaa seuraavat vaatimukset analyysin perustana olevalle toimialan tasetilastolle ja suhdeluvuille.

1. Toimialan tasetilaston tietojen tulee olla vertailukelpoisia, ts. perustua yhtenäisille käsitteille ja kirjanpitoperiaatteille ja niiden tulee olla ryhmitelty riittävästi homogeenisiin toimialoihin ja suuruusluokkiin.
2. Suhdelukujen tulee olla parhaita mahdollisia yrityksen talouden kuvaajia.

Ensimmäinen vaatimus tulee jotakuinkin täytetyksi, kun tilastollinen perusaineisto kerätään yrityksiltä yksityiskohittaisen tiedustelumakkeen avulla, johon liittyvät tarkat täyttämisohteet. Toinen vaatimus tulee BIM:n mukaan toteutetuksi, jos analyysissa käytetään ns. suhdelukupyramidijärjestelmää.

British Institute of Management (BIM) och går under beteckningen ”företagsjämförelser enligt pyramidsystemet” (”interfirm comparison — the pyramid pattern”<sup>1)</sup>)

Behovet av företagsjämförelser enligt ett standardiserat system kan tänkas motiveras på följande sätt. Det är alltid ytterst viktigt för ledningen inom ett företag att veta hur effektivt det egna företaget arbetar jämfört med andra företag. Man utgår kanske från ett mycket realistiskt konstaterande, att knappast något företag är bäst i alla avseenden och misstänker därför att företaget kunde fås mer räntabelt om bara effektivitetsbrister kunde spåras på något håll inom detta. Inte ens ett väl utarbetat internt kontrollsystem kan uppdaga hur nära eller hur långt från ett optimum företagspolitiken bedrivs. Jämförelser med andra företag kan i detta fall ge intressant tilläggsinformation.

Vi kan alltså förutsätta att en företagsledning, som har tillgång till data, vilka på ett åskådligt sätt visar hur det egna företaget klarar sig i jämbredd med andra liknande företag, skall utnyttja dessa data och eventuellt ändra på den bedrivna företagspolitiken om detta ser ut att kunna ge bättre resultat.

I själva jämförelseanalysen ingår vanligen följande tre arbetsskeden:

1. Företagsledningen ger bokföringsavdelningen i uppdrag att ur bokslutet få fram ett antal bestämda relationstal, som belyser företagets ekonomi.
2. Dessa relationstal skall presenteras företagsledningen i en rapport, där relationstalen för det egna företaget är uppställda jämsides med motsvarande genomsnittliga relationstal för hela branschen.
3. För företagsledningen återstår då att jämföra de två relationstalsgrupperna med varandra och framförallt analysera väsentligare avvikelser mellan dem, som ju visar att det egna företaget i vissa avseenden sköts på ett annat sätt än andra.

Som vi ser är idén med jämförelseanalysen mycket enkel. Den går ju ut på att företagsledningen vid behov lätt och snabbt skall kunna komma över centrala data, som signalerar brister i den bedrivna företagspolitiken och i vilken riktning och ungefärlig utsträckning förbättringar borde genomföras. Men för att den information analysen ger inte skall vara missvisande, bör vi främst ställa följande krav på den branschstatistik och de relationstal analysen bygger på:

1. Branschstatistikens data över företagen bör vara jämförbara, dvs. basera sig på enhetliga begrepp och redovisningsprinciper och vara grupperade i tillräckligt homogena näringsgrenar och storlekskategorier.
2. Relationstalen bör vara bästa möjliga indikatorer på företagets ekonomi.

Det första kravet blir någorlunda väl uppfyllt när man samlar in det statistiska grundmaterialet från företagen med tillhjälp av detaljerade frågeformulär försedda med anvisningar för ifyllandet. Det andra kravet blir enligt BIM uppfyllt om man vid analysen begagnar sig av det s.k. pyramidsystemet för relationstal.

<sup>1)</sup> H. Ingham on esittänyt järjestelmän artikkelissa ”Interfirm Comparison for Management”, Productivity Measurement Review, Number 26, August 1961. Ks. myös J. Sundgren, Företagsjämförelser enligt en standardmall, Mercator 1961:4.

<sup>1)</sup> H. Ingham presenterar systemet i sin artikel ”Interfirm Comparison for Management”, Productivity Measurement Review, Number 26, August 1961. Se även J. Sundgren: ”Företagsjämförelser enligt en standardmall”, Mercator nr 4, 1961.

## Suhdelukupyramidi 1)

Pyramidikaavio (s. 57) on rakennettu siten, että analyysi voisi edetä loogisesti alkaen yrityksen operatiivista tehokkuutta kuvaavista perussuhteista jatkuakseen edelleen yhä yksityiskohtaisempiin tietoihin yrityksen taloudesta. Perussuhteiden 2 ja 3 antamat tulokset viitoittavat analyysille vaihtoehtoisia teitä ja analyytikolta säästetään vaiva tarkastella sellaisia kaavion suhdelukuja, jotka eivät osoita oleellisia eroja verrattaessa omia lukuja samankaltaisen yritysryhmän vastaaviin lukuihin. Tämän systematiikan ansiosta puutteellisuksien etsintä yksinkertaistuu.

Pyramidijärjestelmän mukaan on luonnollista aloittaa analyysi kannattavuusmitalla, tässä tapauksessa käyttöpääoman tuotto prosentilla<sup>2)</sup> (suhdeluku 1) mikä parhaiten osoittaa, kuinka tehokkaasti johdon on onnistunut käyttää hyväksi yritykseen sidottuja varoja. Mikä on syynä eroon, jos yrityksen johto havaitsee omaa suhdelukuun alan keskimääräiseen suhdelukuun verratessaan, että oman yrityksen suhdeluku on alempi? Tähän kysymykseen on luonnollisesti useita mahdollisia vastauksia. Ero voi johtua niinkin erilaisten tekijöiden kuin osto-, myynti-, luotto-, kuljetus-, tuotanto-, hallinto- ym. funktioiden epätehokkuudesta. Pyramidijärjestelmälle on kuitenkin ominaista, että se ei mene liiaksi yksityiskohtiin, vaan keskittyy harvoihin olennaisiin perussuhteisiin, jotka välittömästi kiinnostavat yrityksen johtoa.

Rajoitumme siten tässä kahteen mahdolliseen vastaukseen yllä olevaan kysymykseen: joko yritys saa pienemmän tuoton myynnilleen kuin muut yritykset tai myös sen omaisuuserien kiertonopeus on alhaisempi kuin muilla yrityksillä. Analyysiin seuraavat vaiheet ovat suhdeluvut:

voitto/liikevaihto  
liikevaihto/käyttöpääoma

Ensimmäinen tunnusluku osoittaa voittoprosentin suuruuden, toinen kuinka usein käyttöpääoma vaihtuu. Näiden kahden vaihtoehtoisen suhteen tarkoituksena on johtaa vastainen analyysi siihen suuntaan, jossa yrityksen politiikan puutteet todennäköisesti ovat löydettävissä. Jos edellinen vaihtoehto antaa epäedullisen kuvan oman yrityksen kohdalla verrattuna muihin saman alan yrityksiin, analyysi jatkuu kaavion vasenta puolta kustannusrakenteen lähempään tarkasteluun, kun taas oikea puoli ainakin toistaiseksi voidaan sivuuttaa. Jos taas suhteellinen heikkous on toisessa vaihtoehdossa, jää kustannusanalyysi sivuun, ja tarkastelu voidaan keskittää yrityksen eri varoja velkaeräryhmien tehokkaan hyväksikäytön tutkimiseen.<sup>3)</sup>

## Relationstalspyramiden 1)

Pyramidschemat (s. 57) är uppbyggd så, att analysen skall kunna framskrida i en logisk följd börjande från grundrelationer över företagens operativa effektivitet för att sedan fortsätta ned till allt mera uppsjälkta data ur företagens ekonomi. Genom att alternativa vägar för analysen utstakats beroende av de utslag grundrelationerna 2 och 3 ger, besparas analytikern att arbeta med sådana relationstal i schemat, vilka inte visar relevanta differenser vid jämförelse med motsvarande tal för grupper av liknande företag. Tack vare denna systematik förenklas letandet efter bristfälligheter.

Enligt pyramidsystemet är det naturligt att starta analysen med ett räntabilitetsmått (relationstal 1), i detta fall det investerade sysselsatta kapitalets avkastningsprocent,<sup>2)</sup> vilket torde vara den bästa indikatorn på hur effektivt ledningen lyckas utnyttja företagets tillgångar. När företagsledningen jämför detta relationstal med branschens genomsnittliga finner den kanske att det egna företags är lägre. Vad är orsaken till differensen? Det finns givetvis flera möjliga svar på frågan. Differensen kan bero på ineffektivitet i så vitt skilda faktorer som inköps-, försäljnings-, kredit-, transport-, produktions-, administrativa m.fl. funktioner. Det utmärkande för pyramidsystemet är likväl att det inte går alltför långt in på detaljfrågor utan koncentrerar sig ett fåtal viktiga grundrelationer, som direkt intresserar företagets ledning.

Vi skall således här begränsa oss till två möjliga svar på frågan ovan: antingen uppnår företaget en mindre avkastning på sin försäljning än andra företag eller också är omloppshastigheten på dess tillgångar lägre än för andra företag. Följande steg i analysen blir då relationstalen:

vinst/omsättning  
omsättning/sysselsatt kapital

Det förra talet visar hur hög vinstprocent man intjänar, det andra hur ofta kapitalet omsätts. Avsikten med dessa två alternativa relationer är att leda in den fortsatta analysen på den väg där brister i företagspolitik troligen står att finna. Om det förra alternativet ger en ofördelaktig siffra jämfört med andra företag fortsätter analysen den vänstra vägen i schemat med en närmare granskning av kostnadsstrukturen, medan den högra vägen åtminstone tillsvidare kan uteslutas. Ligger svagheten i det andra alternativet bortfaller istället kostnadsanalysen och intresset kan koncentreras på en undersökning av det effektiva utnyttjandet av olika grupper av tillgångs- och skuldposter inom företaget.<sup>3)</sup>

1) Kaavio tosin poikkeaa melko paljon H. Ingham'in em. artikkelissa esittämästä suhdelukupyramidista (ks. alaviittoa 1 sivulla 55). Useat Ingham'in esittämistä suhdeluista on tutkimusaineiston erilaisuudesta johtuen vaihdettu muiksi aineistosta saataviksi suhdeluiksi.

2) Käsite vastaa likimäärin J. Hongon artikkelissaan: „Investoinnin tuotto prosentti liikkeenjohdon tehokkuuden mittana”, Liiketaloudellinen Aikakauskirja 1961: I, ss. 6—7, käyttämää kannattavuusmittaa. Mainittakoon vielä, että tämä käsite kulkee usein liiketaloudellisessa kirjallisuudessa harhaanjohtavalla nimityksellä „kansantaloudellinen kannattavuus”, ks. esim. G. Graversen, Den Eksterne Regnskabsanalyse, Aarhus 1954. Kansantaloudellinen kannattavuusmitta olisi pikemmin suhdeluku jalostusarvo/käyttöpääoma.

3) Muiden suhdelukujen selitykseen palaamme artikkelissa myöhemmin.

1) Schemat avviker rätt mycket från den relationstalspyramid H. Ingham presenterat i sin nämnda artikel (se fotnot 1 sid. 55). Flera av de däri ingående relationstalen har man på grund av undersökningsmaterialets ofullkomlighet varit tvungen att utbyta mot andra.

2) Begreppet motsvarar ungefär det räntabilitetsmått J. Honko använder i sin artikel: „Investoinnin tuotto prosentti liikkeenjohdon tehokkuuden mittana”, Liiketaloudellinen Aikakauskirja n:o I, 1961, sid. 6—7 och som i företagsekonomisk litteratur ofta går under den något missvisande beteckningen „nationalekonomisk räntabilitet”; se t.ex. G. Graversen, Den Eksterne Regnskabsanalyse, Aarhus 1954. Ett nationalekonomiskt räntabilitetsmått vore snarast relationen förädlingsvärde/sysselsatt kapital.

3) Vi återkommer senare i artikeln till en förklaring av de övriga relationstalen.

Vaihe — steg I	1. bruttovoitto — bruttovinst käyttöpääoma — sysselsatt kapital	
Vaihe — steg II	2. bruttovoitto — bruttovinst nettoliikevaihto — nettoomsättning	3. nettoliikevaihto — nettoomsättning käyttöpääoma — sysselsatt kapital
Vaihe — steg III	kustannusrakenne — kostnadsstruktur  4. vars. kulut yht. — ord. kostnader inalles nettoliikevaihto — nettoomsättning	varallisuusrakenne — förmögenhetsstruktur  5. rahoitus- ja vaihto-omaisuus finansiering- och omsätt- ningstillgångar  nettoliikevaihto — nettoomsättning 6. nettoomsättning nettoliikevaihto — nettoomsättning 7. rahoitus- ja vaihto-omaisuus finansiering- och omsätt- ningstillgångar
Vaihe — steg IV	henkilökunnan kulut 7. personalkostnader vars. kulut yht. ord. kostnader inalles  pääoman kulut 8. kapitalkostnader vars. kulut yht. ord. kostnader inalles  muut vars. kulut 9. övriga ord. kostnader vars. kulut yht. ord. kostnader inalles	rahoitusomaisuus 10. finansieringstillg. käyttöpääoma sysselsatt kapital lyhyet velat 13. korta skulder koko pääoma summa kapital  vaihto-omaisuus 11. omsättningstillg. käyttöpääoma sysselsatt kapital pitkät velat 14. långa skulder koko pääoma summa kapital  käyttöomaisuus 12. anläggningstillg. käyttöpääoma sysselsatt kapital oma pääoma 15. eget kapital koko pääoma summa kapital
Vaihe — steg V	yksittäiset kuluerät 16—28. enskilda kostnadsposter vars. kulut yht. ord. kostnader inalles	käteisvarat ja pankki- saatavat kassa och banktill- godohavanden 29. rahoitusomaisuus finansieringstill- gångar 30. vekseli- ja tili- saatavat växel- och konto- fordringar 31. rahoitusomaisuus finansieringstill- gångar 32. sättningsstillgångar lyhyet velat korta skulder 33. rahoitusomaisuus finansieringstill- gångar lyhyet velat korta skulder 34. muut likviidit varat övr. likvida medel rahoitusomaisuus finansieringstill- gångar nettoliikevaihto nettoomsättning vekseli- ja tilisaatavat växel- och kontofordringar

Vaikka edempänä käyttämämme analyysimenetelmä suurin piirtein vastaa BIM-menetelmää — pyramidijärjestelmän mukaista yritysvertailua — emme ole täysin voineet täyttää toimialatilaston jo suhdelukujen luonteen vaatimuksia, joita järjestelmä edellyttää. Voidaan viitata seuraaviin puutteisiin ja operationaalisiin ratkaisuihin:

- taseaineiston toimialaryhmittely on karkea, mikä merkitsee, että esim. yhden toimialan tiedot muodostavat lukuisten erisuuruisten<sup>1)</sup> ja eri toimintamuotoisten yritysten aggregaatin
- huolimatta siitä, että tietojen keruu on tapahtunut suhteellisen yksityiskohtaiseen tiedustelulomakkeeseen ja tarkkoihin ohjeisiin perustuen, ei tämä ole mikään täydellinen tae siitä, että yritykset olisivat lomaketta täyttäessään aina noudattaneet ohjeita
- tiedustelulomake ei ole aivan ideaalinen kompromissiratkaisu, sillä osaksi on ollut pakko ottaa huomioon erilaiset vallitsevat kirjanpitoperiaatteet ja osaksi eri intressiryhmien tietojen tarve
- emme ole onnistuneet soveltamaan yhtenäisiä arvostussäännöksiä (esim. varastot ja käyttöomaisuusaineet arvostettuina jälleenhankintahintoihin kirjanpitohtojen sijasta<sup>2)</sup>)
- kaiken tämän seurauksena on, että emme ole voineet käyttää kaikkia BIM:n suosittellimia suhdelukuja ja joissakin tapauksissa olemme joutuneet turvautumaan korvikeratkaisuihin.

Huolimatta siitä, että olemme tietoisia näistä joissain tapauksissa vakavista tasetilaston puutteista, rohkenemme kuitenkin julkaista aineiston tässä artikkelissa lähinnä suhdelukujen muodossa. Motivoimme rohkeuttamme sillä, että tämäntyyppisen tilaston tarve on niin suuri, että on parempi esittää joitakin suhdelukuja kuin ei mitään ja että ne, jotka tulevat käyttämään tätä tilastoa — teollisuuden eri toimialojen yritysten johtajat — kyllä oman alansa asiantuntijoina pystyvät kokemuksensa perusteella sanomaan, mitkä suhdeluvuista ovat liian epäluotettavia.

#### *Suhdelukujen muodostaminen ja selityskyky*

Luvut, jotka olemme sijoittaneet suhdelukujen osoittajaan ja nimittäjään, ovat poimitut artikkelin taululitteen taseaineistosta. Tämä toimenpide ei kuitenkaan ole voinut tapahtua suoraan, vaan ensin on suoritettu tulos- ja omaisuustaseen lukuaineiston muokkaus. Muokkauksen tarkoituksena on ollut saattaa aineisto keskitetyimmäksi ja helpommaksi käsitellä. Tämä on saatu aikaan yhdistämällä tiettyjä eriä ja puhdistamalla analyttisesti katsoen epäolennaiset erät. Sen vuoksi on aiheellista selostaa, miten olemme kulloinkin päätyneet kuhunkin suhdeluun. Tässä yhteydessä selitetään myös aivan lyhyesti, mitä eri suhdeluvut ovat tarkoitettuja ilmaisemaan ja kuinka hyvin ne sen tekevät ottaen huomioon tasetilaston puutteellisuudet.

1) Kunkin toimialan julkaiseminen myös suuruusluokittain olisi tehnyt yritysvertailun vieläkin käyttökelpoisemmaksi, mutta tähän ei ole ollut mahdollisuutta tilanpuutteen ja ennen kaikkea näytteen pienuuden johdosta.

2) Eri asia on, miten olisimme jälleenhankintahinnat määritelleet, jotta niihin olisi saatu yhtenäiset ja luotettavat vastaukset.

Fastän den analysmetod vi nedan kommer att använda i stort sett överensstämmer med BIM-metoden — företagsjämförelser enligt pyramidsystemet — har vi inte helt kunnat uppfylla de krav på branschstatistikens och relationstalens beskaffenhet metoden förutsätter. Vi kan peka på följande brister och nödlösningar:

- branschgrupperingen av balansmaterialet är grov, vilket innebär, att t.ex. data för en bransch utgör aggregat av en mängd industriföretag av varierande storlek<sup>1)</sup> och verksamhetsform
- trots att datainsamlingen skett med tillhjälp av relativt detaljerade frågeformulär försedda med anvisningar utgör detta ingen fullkomlig garanti för att företagen till punkt och pricka följt anvisningarna vid ifyllandet
- frågeformuläret utgör en inte helt idealisk kompromisslösning, där vi beaktat dels olika förhärskande redovisningsprinciper dels olika intressentgruppers behov av uppgifter
- vi har inte lyckats genomdriva enhetliga värderingsnormer (t.ex. lager och anläggningstillgångar till återanskaffningsvärderna i stället för bokföringsvärderna<sup>2)</sup>)
- till följd av allt detta har vi inte kunnat använda alla de relationstal BIM rekommenderar, utan i en del fall fått ty oss till surrogat av eget påfund.

Trots att vi är medvetna om dessa i några fall allvarliga brister i balansstatistiken drar vi oss inte för att publicera materialet i denna artikel. Vi motiverar vår djärvhet med att behovet av denna statistik är så stort att någonting i sifferväg är bättre än ingenting alls och att de som främst kommer att använda sig av denna statistik — företagsledarna inom de olika näringsgrenarna i industrin — är experter på sin bransch och då på basen av egen erfarenhet kan säga vilka relationstal som är alltför otillförlitliga.

#### *Relationstalens uppbyggnad och förklaringsförmåga*

De siffror vi placerat in i relationstalens täljare och nämnare är plockade ur balansmaterialet i artikelns tabellbilaga. Denna operation har likväl inte kunnat ske direkt, utan har föregåtts av en hyfsning av siffermaterialet, av poster i resultat- och balansräkningen. Avsikten med hyfsningen har varit att göra materialet mera koncentrerat och lätthanterligt, vilket uppnåtts genom att vi sammanslagit vissa poster och rensat bort andra analytiskt sett mindre relevanta poster. Det torde därför vara skäl att redogöra hur vi kommit till respektive relationstal. I detta sammanhang förklaras också helt kort vad de olika relationstalen är avsedda att uttrycka och hur väl de gör det med beaktande av balansstatistikens bristfälligheter.

1) En fortsatt indelning av varje bransch på storleksgrupper hade gjort jämförelseanalysen ännu mera användbar, men detta har inte varit möjligt på grund av utrymmesbrist och urvalets begränsade storlek.

2) En annan fråga är hur vi skulle ha definierat återanskaffningspriserna för att få enhetliga och tillförlitliga svar på frågorna.

### 1. Bruttovoitto/käyttöpääoma (%)

Bruttovoitto (kullakin toimialalla) = tilikauden kirjanpidollinen voitto plus tilikauden aikana tehdyt siirrot eläkesäätiölle sekä rahastoihin, maksetut verot ja korot miinus tilikauden tappiot.

Käyttöpääoma = käytössä oleva pääoma eli omaisuustaseen loppusumma miinus seuraavat erät: muu rahoitusomaisuus, keskeneräinen käyttöomaisuus, arvonjärjestelyerät, ylimääräinen omaisuus sekä tilikauden ja edellisten vuosien tappiot.

Tämän puhdistuksen tarkoituksena on saada esiin kannattavuusmitta, joka osoittaa toimialan keskimääräisen tuottamiskyvyn varsinaiselle käyttöpääomalle. Kannattavuusmitta antaa kuitenkin vaihtelevassa määrin liian alhaisen tuloksen eri toimialojen kohdalla sen vuoksi, että sekä voitto- että omaisuuskäsitteisiin vaikuttavat vaihtelevat arvostusperiaatteet erityisesti varasto- ja käyttöomaisuuden kohdalla.

### 2. Bruttovoitto/liikevaihto (%)

Bruttovoitto, ks. suhdeluku 1.

Nettoliikevaihto, ks. liitetaulukon määritelmä.

Suhdeluku antaa kuvan siitä, kuinka suuren tuoton yritys on onnistunut saamaan myynnistään. Bruttovoittoa koskee sama varaus kuin suhdeluvun 1 kohdalla, kun taas nettoliikevaihto lienee suhteellisen yhtenäinen käsite.

### 3. Nettoliikevaihto/käyttöpääoma (kiertonopeusluku)

Nettoliikevaihto, ks. suhdeluku 2.

Käyttöpääoma, ks. suhdeluku 1.

Suhdeluku antaa käsityksen, kuinka nopeasti toimialan yritysten pääoma keskimäärin vaihtuu. Koska käyttöpääoma yleensä on arvostettu liian alhaiseksi (ks. suhdeluvun 1 varauksia), suhdeluku osoittaa vaihtelevissa määrin liian suuria kiertonopeuksia.

### 4. Varsinaiset kulut/nettoliikevaihto (%)

Varsinaiset kulut = tulostaseen kulujen summa miinus voitto ja ylimääräiset kulut.

Nettoliikevaihto, ks. suhdeluku 2.

Tämä on suhdeluku, joka osoittaa prosenttisen kustannustason eri toimialoilla; se lienee suhteellisen luotettava, koska jokainen epäselvä kuluerä on määriteltä tiedustelulomakkeen ohjeissa.

### 5. Nettoliikevaihto/rahoitus- ja vaihto-omaisuus (kiertonopeusluku)

Nettoliikevaihto, ks. suhdeluku 2.

Rahoitus- ja vaihto-omaisuus = rahoitusomaisuuserät pl. erä „muu rahoitusomaisuus” plus siirtyvät erät ja vaihto-omaisuuserien summa.

Suhdeluku osoittaa, kuinka nopeasti yritysten juoksevat omaisuuserät vaihtuvat. Koska kuitenkin vaihto-omaisuuden arvo varaston aliarvostuksen johdosta on liian alhainen, suhdeluku antaa liian positiivisen kuvan kiertonopeudesta.

### 1. Bruttovinst/sysselsatt kapital (%)

Bruttovinst (för en näringsgren) = årets redovisade vinster plus under året gjorda överföringar till pensionsstiftelser och fonder, betalda skatter och räntor minus årets förluster.

Sysselsatt kapital = summan av balansräkningen minus posterna övriga finansieringstillgångar, anläggningar under arbete, värderegleringar, extraordinära tillgångar samt årets och föregående års förlust.

Avsikten med denna hyfsning är att få fram ett räntabilitetsmått, som visar den genomsnittliga förmågan hos företagen inom en bransch att förränta det sysselsatta kapitalet. Räntabilitetsmättet ger likvärdigt ett för lågt utslag och därtill i varierande grad i de skilda näringsgrenarna på grund av att både vinst- och kapitalbegreppet påverkas av skiftande värderingspraxis av i synnerhet lager och anläggningstillgångar.

### 2. Bruttovinst/nettoomsättning (%)

Bruttovinst: se relationstal 1.

Nettoomsättning: samma begrepp som i tabellbilagan.

Relationstalet ger en bild av hur stor avkastning företagen lyckas uppnå på sin försäljning. För bruttovinsten gäller här samma reservationer som ovan (relationstal 1), medan nettoomsättningen torde vara ett relativt enhetligt begrepp.

### 3. Nettoomsättning/sysselsatt kapital (ggr)

Nettoomsättning: se relationstal 2.

Sysselsatt kapital: se relationstal 1.

Relationen ger ett mått på hur snabbt företagen i en bransch i genomsnitt omsätter sitt kapital. Då det sysselsatta kapitalet i allmänhet är för lågt värderat (se reservationer till relationstal 1), utvisar detta tal varierande värden på en alltför hög nivå.

### 4. Ordinära kostnader/nettoomsättning (%)

Ordinära kostnader = summa av resultaträkningens kostnadssida minus vinst och extraordinära kostnader.

Nettoomsättning: se relationstal 2.

Relationstalet, som visar en procentuell kostnadsnivå inom de olika industrigrenarna, torde vara relativt tillförlitligt, då ju varje oklar kostnadspost definierats i anvisningarna till frågeformuläret.

### 5. Nettoomsättning/finansierings- och omsättningstillgångar (ggr)

Nettoomsättning: se relationstal 2.

Finansierings- och omsättningstillgångar = summa finansieringstillgångar minus övriga finansieringstillgångar plus resultatregleringar och summa omsättningstillgångar.

Relationstalet visar hur snabbt företagen omsätter sina löpande tillgångar. Då, emellertid omsättningstillgångarnas värde på grund av lagernedskrivning är för lågt, ger relationstalet en alltför positiv bild av omloppshastigheten.

6. *Nettoliikeyvaihto/käyttöomaisuus (kiertonopeusluku)*

Nettoliikeyvaihto, ks. suhdeluku 2.

Käyttöomaisuus = käyttöomaisuusesineiden summa miinus keskeneräiset käyttöomaisuusesineet. Suhdeluku kuvastaa, kuinka nopeasti yritysten käyttöomaisuus vaihtuu. Myös tässä saadaan ylipäänsä liian korkeita lukuja käyttöomaisuuden arvostuksen perustuksessa „historiallisiin” hankintahintoihin.

7—9. *Henkilökunnan kulut, pääomakulut, muut varsinaiset kulut/varsinaiset kulut (%)*

Henkilökunnan kulut = työntekijäin palkat, toimihenkilöiden palkat ja sosiaaliset kulut.

Pääomakulut = korot, poistot ja vakuutusmaksut.

Muut varsinaiset kulut = korot, verot, mainoskulut, konttoritarvikkeet, posti-, puhelin-, sähkö- ja muut varsinaiset kulut.

Varsinaiset kulut, ks. suhdeluku 4.

Tämä tulostaseen kaikkien varsinaisten kulujen prosenttinen jako ei ole erityisen onnistunut, mutta kuitenkin ainoa mahdollinen tarjolla oleva aineisto huomioonottaen. Suhdeluvut lienevät kuitenkin riittävän luotettavia vertailuanalyysiin.

10—12. *Rahoitus-, vaihto- ja käyttöomaisuus/ käyttöpääoma*

Rahoitusomaisuus, ks. suhdeluku 5.

Vaihto-omaisuus, ks. suhdeluku 5.

Käyttöomaisuus, ks. suhdeluku 6.

Käyttöpääoma, ks. suhdeluku 1.

Omaisuserien prosenttista jakautumista koskevat samat varaukset kuin suhdelukuja 1, 5 ja 6.

13—15. *Lyhyet velat, pitkät velat, oma pääoma/omaisuustaseen loppusumma (%)*

Lyhyet velat = lyhytaikaiset velat yht. plus siirtyvät erät.

Pitkät velat = pitkäaikaiset velat yht.

Oma pääoma = oma pääoma plus arvostuserät.

Nämä omaisuustaseen passiivan keskinäiset suhdeluvut antavat melko luotettavan kuvan lyhyiden ja pitkien velkojen suhteesta. Toinen asia on, jos halutaan verrata vieraan ja oman pääoman osuutta keskenään. Onhan niin, että aktiivipuolen omaisuuserien aliarvostusta vastaa yhtä suuri oman pääoman aliarvostus.

16—23. *Yksittäiset varsinaiset kuluerät/varsinaiset kulut (%)*

Yksittäiset varsinaiset kuluerät, ks. tiedustelulomakkeen ohjeita (taululiite IV).

Varsinaiset kulut, ks. suhdeluku 4.

Päinvastoin kuin muiden varsinaisten kulujen suhteen erää „verot” ei ole otettu suoraan taululiitteen tulosta.

6. *Nettoomsäätning/anläggningstillgångar (ggr)*

Nettoomsäätning: se relationstal 2.

Anläggningstillgångar = summa anläggningstillgångar minus anskaffningar under arbete. Relationstalet visar hur snabbt företagen omsätter sina anläggningstillgångar. Också här fås överlag alltför höga siffror på grund av att anläggningstillgångarnas värden baserar sig på „historiska” anskaffningskostnader.

7—9. *Personalkostnader; kapitalkostnader; övriga ordinära kostnader/ordinära kostnader (%)*

Personalkostnader = arbetslöner, funktionärslöner och sociala kostnader.

Kapitalkostnader = räntor, avskrivningar och försäkringspremier.

Övriga ordinära kostnader = hyror, skatter, reklamkostnader, kontorsmaterial, post, telefon, telegraf och övriga ordinära kostnader.

Ordinära kostnader: se relationstal 4.

Denna procentuella uppdelning av de totala ordinära kostnaderna i resultaträkningen är inte särskilt lyckad, men är den enda möjliga med tillbudstående material. Relationstalen torde likväl vara tillräckligt tillförlitliga för jämförelseanalys.

10—12. *Finansierings-; omsättnings-; och anläggnings-tillgångar/sysselsatt kapital*

Finansieringstillgångar: se relationstal 5.

Omsättningstillgångar: se relationstal 5.

Anläggningstillgångar: se relationstal 6.

Sysselsatt kapital: se relationstal 1.

För denna procentuella fördelning av tillgångar gäller samma reservationer som ifråga om relationstalén 1, 5 och 6.

13—15. *Korta skulder; långa skulder; eget kapital/summa kapital (%)*

Korta skulder = summa kortfristiga skulder plus resultatregleringar.

Långa skulder = summa långfristiga skulder.

Eget kapital = summa eget kapital plus värdering-  
ringar.

En dylik procentuell fördelning av balansräkningens passiva ger en rätt tillförlitlig bild av proportionen korta och långa skulder, men säger rätt litet vid en jämförelse av andelar främmande och eget kapital. Nedvärderingen av tillgångar på aktivsidan motsvaras av en lika stor nedvärdering av det egna kapitalet.

16—23. *Enskilda ordinära kostnadsposter/ordinära kostnader (%)*

Enskilda ordinära kostnadsposter: se anvisningarna till frågeformuläret (tabellbilaga IV).

Ordinära kostnader: se relationstal 4.

Posten ”skatter” har i motsats till övriga kostnadsposter inte tagits direkt ur resultaträkningen i tabell-



seesta. Jotta kaikille yrityksille yhtenäinen verokäsite saataisiin esiin, tulostaseen veroerästä on vähennetty verovaraukset, kun taas sen sijaan tähän erään on lisätty aikaisemmin varatuista varoista maksetut verot. Veroihin kuuluvat siten vuoden aikana maksetut verot plus kirjatut (veloitettut) verovelat miinus veronpalautukset.

*29—31. Käteisvarat ja pankkisaatavat, vekseli- ja tilisaatavat, muut likvidit varat/rahoitusomaisuus yhti. (%)*

Käteisvarat (ja pankkisaatavat = kassa, postisiirtotili, shekkitili ja talletukset.

Vekseli- ja tilisaatavat = saamavekselit ja tilisaatavat.

Muut likvidit varat = investointirahastotalletus plus siirtyvät erät miinus erä muu rahoitusomaisuus.

Rahoitusomaisuus yhti., ks. suhdeluku 5.

Suhdeluvut osoittavat likvidien varojen prosenttisen ja kautumisen. Niiden analyttistä arvoa vähentää jonkin verran, että a) tilisaataviin sisältyy, huolimatta siitä että muuhun rahoitusomaisuuteen on viety saatavia, joita ei voida pitää varsinaisina kauppaluottoina, vähälikvidisiä saatavia esim. käyttöomaisuuden hankintaennakot ja että b) tilinpäätöspäivä ei aina anna oikeata kuvaa likvidien varojen vuotuisesta keskimääräisestä (normaalista) varannosta.

*32—33. Rahoitus- ja vaihto-omaisuus/lyhyet velat (kiertonopeusluku)*

*Rahoitusomaisuus/lyhyet velat (kiertonopeusluku)*

Rahoitus- ja vaihto-omaisuus, ks. suhdeluku 5.

Lyhyet velat, ks. suhdelukuja 13—15.

Molempia suhdelukuja koskevat samat varaukset kuin suhdelukuja 5 ja 29—31, josta voimme tehdä johtopäätöksen, että ainoastaan suhdeluku 33 antaa jokseenkin luotettavan kuvan yrityksen likvidiysasemasta.

*34. Nettoliikevaihto/vekseli- ja tilisaatavat (kiertonopeusluku)*

Nettoliikevaihto, ks. suhdeluku 2.

Vekseli- ja tilisaatavat, ks. suhdelukuja 29—31.

Samat varaukset ovat voimassa kuin suhdelukujen 29—31 kohdalla. Suhdeluku antaa käsityksen siitä, kuinka tehokkaasti yritykset hoitavat luotonantonsa asiakasyrityksilleen.

*Tutkimuksen tulokset*

Pidättäydymme tässä yhteydessä tarkemmin kommentoimasta tutkimuksen analysointituloksia. Annamme sen sijaan pyramidijärjestelmän mukaiseen vertailuanalysiin sovitettujen suhdelukujen puhua puolestaan. Tämän tutkimuksen päätarkoituksena on antaa teollisuusyritysten johdolle tilaisuus verrata oman yrityksen suhdelukuja oman toimialan vastaaviin keskiarvoihin. Suhdelukujen vertailu eri toimialojen välillä olisi myös voitu suorittaa, mutta tämä ei kuitenkaan olisi ollut liiketaloudelliselta kannalta

bilagan. För att få fram ett för alla företag enhetligt skattebegrepp har skattereserveringar subtraherats från resultaträkningens skattepost medan i stället ur tidigare reserverade medel betalda skatter adderats till denna post. Bland skatter ingår då under året betalda skatter plus bokförda (debiterade) skatteskulder minus återbäring av skatt.

*29—31. Kassa och banktillgodohavanden; växel- och kontofordringar; övriga likvida medel/summa finansieringstillgångar (%)*

Kassa och banktillgodohavanden = kassa, postgiro-konto, checkräkningskonto och depositioner.

Växel- och kontofordringar = fordringsväxlar och kontofordringar.

Övriga likvida medel = investeringsdeposition plus resultatregleringar minus posten övriga finansieringstillgångar.

Summa finansieringstillgångar: se relationstal 5.

Relationstalen visar de likvida medlens procentuella fördelning. Deras analytiska värde minskas något av att a) bland kontofordringar ingår — trots att till övriga finansieringstillgångar förts fordringar, som inte kan betraktas som egentliga kundkrediter — föga likvida tillgodohavanden som t.ex. förskott åt leverantörer av anläggningstillgångar och b) bokslutsdatum inte alltid ger en riktig bild av en under året genomsnittlig (normal) behållning av likvida medel.

*32—33. Finansierings- och omsättningstillgångar/kortfristiga skulder (ggr)*

*Finansieringstillgångar/kortfristiga skulder (ggr)*

Finansierings- och omsättningstillgångar: se relationstal 5.

Kortfristiga skulder: se relationstalen 13—15.

Beträffande båda relationstalen gäller samma reservationer som för relationstalen 5 och 29—31, varav vi kan sluta oss till att endast det senare talet ger en någorlunda tillförlitlig bild av företagens likvida ställning.

*34. Nettoomsättning/växel- och kontofordringar (ggr)*

Nettoomsättning: se relationstal 2.

Växel- och kontofordringar: se relationstalen 29—31.

Samma reservationer gäller som för relationstalen 29—31. Talet ger ett värde på hur effektivt företagen sköter sin kreditgivning åt kunder.

*Undersökningens resultat*

Vi avstår i detta sammanhang från att närmare kommentera analysresultatet av undersökningen. I stället låter vi relationstalen tillrättalagda för en jämförelseanalys enligt pyramidsystemet tala för sig. Den främsta avsikten med denna utredning är ju att ge ledningen inom industriföretagen tillfälle att jämföra relationstal för det egna företaget med den egna branschens motsvarande medelvärden. En jämförelse mellan olika näringsgrenar, vilket vi här vore hänvisade till, är inte lika givande

työtä antoisaa ja olisi lisäksi ottanut liian suuren tilan, kun otetaan huomioon aineiston laajuus.

*Taulut.* Tauluissa A—F esitetään teollisuuden eri toimialojen pyramidikaavion suhdeluvut. Sen lisäksi taulussa G annetaan kuva teollisuusyritysten investoinneista vuonna 1960 suhteessa nettoliikevaihtoon ja taulussa H käytettävissä olevan voiton jakautumisesta osinkoihin ja rahastosiirtoihin. Koska on osoittautunut, että suhdeluvut vaihtelevat suuresti riippuen siitä, toimivatko yritykset ainoastaan yhdellä tai useammalla toimialalla, olemme asettaneet kunkin alan suhdeluvut kahteen eri sarakkeeseen (A ja B). Edellinen sarake esittää ns. „puhtaiden” yritysten suhdeluvut, ts. yritykset, joiden päätoimialasta 70 % (koko henkilökunnan mukaan) harjoitetaan jollakin esitettyllä toimialalla. Jälkimmäisestä sarakeesta nähdään sellaisten monitoimialaisten yritysten suhdeluvut, joiden päätoimialaa muodostaa 50—70 % koko toiminnasta. Toisaalta yritykset, joilla ei voida katsoa olevan varsinaista päätoimialaa taulukkojen toimialaryhmittelyn perusteella — mikään yrityksen harjoittama toimiala ei ylitä 50 % koko toiminnasta — on viety omaksi toimialaksi „teollisuuskompleksi”.<sup>1)</sup>

*Taulu A.* Teollisuusyritysten primääriset suhdeluvut toimialoittain vuonna 1960. Taulukosta nähdään pyramidikaavioon kuusi ylintä suhdetta, jotka sisältyvät vertailuanalyysin kolmeen ensimmäiseen vaiheeseen. Nämä lähinnä muodostavat yrityksen johdon strategiset tehokkuusmitat paljastamalla harjoitetun yrityspolitiikan puutteet ja osoittavat suunnan analyysin jatkamiselle, jotta virhe tai virheet voidaan paikallistaa.

*Taulu B.* Teollisuusyritysten varsinaiset kulut prosentteina pääryhmittäin ja toimialoittain vuonna 1960. Jos taulun A suhdeluku 2 antaa yksittäisen yrityksen kohdalla alemman arvon kuin mitä on toimialalla keskimäärin, analyysi jatkuu suhdelukuihin 7—9 liian korkeiden kuluerien etsimiseksi. Tämä analyysivaihe osoittaa, mistä pääkulu-erästä suhteellisesti liian suuri kuluerä voidaan löytää.

*Taulu C.* Teollisuusyritysten tulostaseen kulujen prosenttinen jakautuma toimialoittain vuonna 1960. Tämän vaiheen tarkoituksena on paljastaa yksittäinen kuluerä, joka johtuu siitä, että taulun B kuluryhmä osoitti liian korkeata lukua ja taulun A kannattavuusmitat 1 ja 2 liian alhaisia tuloksia.

*Taulu D.* Teollisuusyritysten varsinaiset kulut prosentina nettoliikevaihdosta toimialoittain vuonna 1960. Koska tällaisia kulusuhteita esiintyy melko usein liiketaloudellisissa selvityksissä, esitämme tämän taulun yllä mainitun taulun C ohella.

*Taulu E.* Teollisuusyritysten pääryhmien omaisuustaseiden prosenttinen jakautuma toimialoittain vuonna 1960. Jos suhdeluku 3 taulussa A osoittaa epäedullisen suhteen, analyysi johdetaan varojen ja velkojen suhteellisen jakautumisen tarkasteluun. Suhdeluvut 10—15 osoittavat omaisuustaseen aktiiva- ja passiiviryhmien keskimääräisiä (normaaleja) osuuksia.

1) Ks. tästä tarkemmin s. 52.

företagsekonomiskt sett och skulle dessutom ta alltför stort utrymme i anspråk på grund av det statistiska materialets omfattning.

*Tabeller.* I tabellerna A—F presenteras pyramidschemats relationstal för de olika näringsgrenarna inom industrin år 1960. Därutöver ges i tabell G en bild av storleken på industriföretagens investeringar år 1960 i relation till nettoomsättning och i tabell H den disponibla vinstens fördelning mellan utdelning och fondering. Då det visat sig, att relationstalen varierar starkt beroende av om företagen endast är verksamma inom en bransch eller inom flera branscher, har vi uppgett relationstalen för en näringsgren i två skilda kolumner (A och B). Den förra kolumnen upptar de s.k. rena företagens relationstal, dvs. företag vilkas huvudnäring till över 70 % (enligt antalet anställda) faller inom den näringsgren till vilken de förts. I den senare ingår relationstal för sådana flerbranschföretag, vilkas huvudnäring utgör 50—70 % av den totala verksamheten. Å andra sidan har de företag, som inte kan anses ha en egentlig huvudnäring enligt tabellernas gruppering i näringsgrenar — intet av företagets verksamhetsfält överstiga 50 % av hela verksamheten — förts till en egen näringsgren ”industri-komplex”,<sup>1)</sup>

*Tabell A.* Primära relationstal för industriföretag enligt näringsgrenar år 1960. Tabellen upptar pyramidschemats sex översta relationer, vilka ingår i jämförelseanalysens tre första steg. De utgör främst effektivitetsmått av strategiskt värde för företagsledningen genom att de uppdragar brister i den bedrivna företagspolitiken och antyder i vilken riktning analysen bör fortsättas för att felet eller felen skall kunna lokaliserat.

*Tabell B.* Industriföretagens ordinära kostnader, fördelade i procent på huvudkategorier enligt näringsgrenar år 1960. Ger relationstal 2 i tabell A ett lägre värde för ett enskilt företag än för branschen i genomsnitt, fortsätter analysen med relationerna 7—9 för att spåra alltför höga kostnadsposter. Detta steg i analysen visar inom vilken huvudgrupp av kostnader den för höga kostnadsposten står att finna.

*Tabell C.* Den procentuella fördelningen av kostnader i industriföretagens resultaträkning enligt näringsgrenar år 1960. Det steg som nu följer är att lokalisera den enskilda kostnadspost, som gör att kostnadsgruppen i tabell B visade ett för högt tal och räntabilitetsmättet 1 och 2 i tabell A för låga siffror.

*Tabell D.* Industriföretagens ordinära kostnader i procent av nettoomsättning enligt näringsgrenar år 1960. Då dylika kostnadsrelationer förekommer rätt ofta i företagsekonomiska utredningar, presenterar vi denna tabell vid sidan av tabell C ovan.

*Tabell E.* Den procentuella fördelningen av balansräkningens huvudgrupper inom industriföretagen enligt näringsgrenar år 1960. Visar relationstal 3 i tabell A ett ofördelaktigt värde, leds analysen in på en granskning av tillgångars och skuldernas proportionella fördelning. Relationstalen 10—15 visar genomsnittliga (normala) andelar av olika grupper aktiva och passiva i balansräkningen.

1) Se mera härom på sid. 52 tidigare i artikeln.

*Taulu F.* Teollisuusyritysten rahoitusomaisuuden ja likvidisyyden suhdeluvut toimialoittain vuonna 1960. Jos taulun E suhdeluku 10 on korkeampi kuin alalla keskimäärin, osoittavat suhteet 29—31, millä rahoitusomaisuuden erällä on normaalia korkeampi suhde. Tärkeätä on myös tarkastella suhdelukuja 32 ja 33, jotka osoittavat yrityksen likvidisyydaseman sekä suhdelukua 34, joka antaa käsityksen kauppaluottojen suhteellisesta laajuudesta.

*Taulu G.* Teollisuusyritysten investoinnit prosentteina nettoliikevaihdosta toimialoittain vuonna 1960. Tämä taulu ei kuulu pyramidijärjestelmään, mutta on otettu mukaan siksi, että saataisiin käsitys teollisuusyritysten kapasiteetin suhteellisista laajennuksista vuonna 1960.

*Taulu H.* Voiton käytön suhteellinen jakautuminen toimialoittain vuonna 1960. Myöskään tämä taulu ei kuulu pyramidijärjestelmään, mutta on kuitenkin katsottu aiheelliseksi ottaa mukaan, koska voiton jakoa ei ole aikaisemmissa tiedusteluissa kysytty eikä myöskään kirjanpitolaki edellytä tämän julkista tiedoksisaattamista.

Läpikäymällä tämän suhdelukujärjestelmän yrityksen johto pystyy paikallistamaan harjoitetun toiminnan mahdolliset perusvirheet, jonka jälkeen se voi heti ryhtyä toimenpiteisiin tutkiakseen lähemmin ko. ongelmaa.

Lopuksi on vielä kerran aiheellista korostaa nykyisen tasetilaston aikaisemmin mainittuja puutteellisuuksia, jotka aiheuttavat sen, että analyytikon tulee asennoitua kriittisesti suureen osaan suhdelukuja ja käyttää niitä harkitusti hyväksi.

*Tabell F.* Relationstal för finansieringstillgångar och likviditet inom industriföretagen enligt näringsgrenar år 1960. Är relationstal 10 i tabell E högre än genomsnittet i branschen, visar relationerna 29—31 vilken specifik post bland finansieringstillgångar som har ett högre värde än normalt. Viktigt är också att kontrollera relationstalen 32 och 33, som visar företagens likvida ställning, och relationstal 34, som ger en uppfattning om kundkrediternas relativa omfattning.

*Tabell G.* Industriföretagens investeringar i procent av nettoomsättning enligt näringsgrenar år 1960. Denna tabell faller utanför pyramidsystemet, men har medtagits för att ge en bild av industriföretagens relativa utvidgning av kapaciteten under år 1960.

*Tabell H.* Vinstanvändningens procentuella fördelning inom industriföretagen enligt näringsgrenar år 1960. Också denna tabell faller utanför pyramidsystemet men kan ändå vara av ett visst intresse, då man inte hittills publicerat uppgifter om vinstutdelningen.

Genom att gå igenom detta system av relationstal kan företagsledningen lokalisera eventuella grundfel i den bedrivna företagspolitiken, och kan då genast ta initiativ till en mer djupgående undersökning av problemen i fråga.

Slutligen är det än en gång skäl att påminna om de tidigare nämnda bristfälligheterna i balansstatistiken, vilka för med sig att analytikerna bör ställa sig kritiskt till en stor del av relationstalen och använda dem med urskiljning.

## Summary

The Statistics of Profit and Loss and Balance Sheet Accounts were transferred in 1957 from the Economic Research Institute of Finnish Industry to the Central Statistical Office. It was decided to collect the required data with the aid of an annual sampling survey. After a preliminary survey for 1959, the first proper survey was made for the year 1960. The enterprise in its usual meaning is the statistical unit as used in the survey. The main principle has been to utilize the information normally available in the records of the enterprises and to avoid as far as possible straining them by special calculations. The industry included in the statistics of this kind covers 96 % of the industry of the official statistics on industrial production. For the sample the establishments included in the Statistics of Industrial Production were formed into enterprises, which were divided into three size groups according to the gross value of production. The group of big enterprises was included in the survey in total, in the medium group every fourth enterprise, and in the group of small enterprises every tenth. The questionnaire was sent to 1088 enterprises, but 808 enterprises or 74.3 % were accepted in the final sample. Thus, the coverage is 15.6 % of the number of enterprises. According to the gross value of production, however, the coverage is as high as 67.8 %. In order to get the figures for the industry in its total and for its 21 branches, the multiplication of the sample was made by making use of the gross values of production in different size groups.

In order to also be able to meet the requirements the main users of these statistics may have, besides their use in national accounting, e.g., mainly the managers of

industrial companies and trade associations, we have chosen to analyse the material obtained from the view point of business economics. The purpose of the analysis in this article is to give the management of industrial companies the possibility of comparing:

- a) significant ratios of their own industry with corresponding ratios of other industry groups
- b) significant ratios of their own enterprise with corresponding ratios within their own industry group.

The method of analysis used has mainly been created by the British Institute of Management (BIM) and is called "interfirm comparison — the pyramid pattern"<sup>1)</sup>. Unfortunately we have not been able to fill entirely the demands on the quality of enterprise statistics and ratios that the BIM-method involves. We can point out the following deficiencies:

- the grouping of the data in industry groups and sizes is too rough,
- it is only to a limited extent that we have had the possibility of checking if the enterprises have followed our instructions when filling in the questionnaire
- the questionnaire is not quite an ideal one because we have considered various principles of accounting as well as various needs for information
- it has not been possible to reach uniform standards of valuation.

These kinds of statistics on industrial enterprises will be made annually, and starting with 1962 similar investigations concerning the wholesale trade, retail trade, construction activity and communication will be carried out.

1) See e.g. *H. Ingham: Interfirm Comparison for Management, Productivity Measurement Review, Number 26, August 1961.*

**A. Teollisuusyritysten primääriset suhdeluvut toimialoittain vuonna 1960**  
**Primära relationstal för industriföretagen enligt näringsgrenar år 1960**  
*Primary ratios for industrial enterprises by industry group in 1960*

A — ruentaat yritykset, joiden päätoimialalla toimii yli 70 % yrityksen koko henkilökunnasta  
 rena företag, vilkas personal till över 70 % verkar inom företaget huvudnäringsgren  
*pure enterprises in which over 70 % of employees are occupied within the main industry group of the enterprise*

B — monitoimialaiset yritykset, joiden päätoimialalla toimii 50–70 % yrityksen koko henkilökunnasta  
 flerbranschföretag, av vilkas personal 50–70 % är sysselsatta inom företaget huvudnäringsgren  
*multibranch enterprises in which 50–70 % of employees are occupied within the main industry group of the enterprise*

Toimialat Näringsgrenar Industry group	Suhdeluvut Relationstal Ratios		I vaihe I steg I stage		II vaihe II steg II stage		III vaihe III steg III stage		nettoliikevaiht. nettoomsättn. annual net turnover		nettoliikevaiht. nettoomsättn. annual net turnover		nettoliikevaiht. nettoomsättn. annual net turnover	
			bruttovoitto bruttovinst net profit before tax		bruttovoitto bruttovinst net profit before tax		nettoliikevaiht. nettoomsättn. annual net turnover		varsin. kulut yhteensä ordinära kostn. operating costs		nettoliikevaiht. nettoomsättn. annual net turnover		rahoitus- ja vaihto-omais. finansierings- och omsättn. tillgångar current assets	
			1. —		2. —		3. —		4. —		5. —		6. —	
	A	B	A	B	A	B	A	B	A	B	A	B	A	B
Kaivannaisteoll. — Gruv-o.a. ekstraktiiv industri — <i>Mining and quarrying</i>	1.2	34.5	3.0	30.3	0.4	1.1	64.0	54.7	1.3	2.9	0.6	1.9		
Elintarvike- ja tupakkateollisuus — Livsmedels- och tobaksindustri — <i>Food and tobacco manuf. industries</i>	8.9	14.0	2.9	6.3	3.1	2.2	13.9	34.6	6.2	8.9	6.7	3.0		
Juomia valmistava teoll. — Dryckesvaruind. — <i>Beverage industries</i>	9.5	—	6.0	—	1.6	—	39.4	—	4.9	—	2.3	—		
Tekstiiliteoll. — Textilind. — <i>Manuf. of textiles</i>	8.7	7.7	6.1	7.1	1.4	1.1	47.2	40.9	3.5	1.5	2.4	3.8		
Kenkä-, vaatetus- ja ompeluteoll. — Sko-, konfek- tions- och sömnadsind. — <i>Manuf. of footwear, other wearing apparel and made-up textile goods</i>	11.2	10.4	4.8	7.2	2.3	1.4	37.9	47.6	3.3	1.8	7.8	6.7		
Puu-, huonekalu- ja rakennuspuusepänteoll. — Trä-, möbel- och byggnadssnickeriind. — <i>Manuf. of wood, cork, furniture and fixtures</i>	10.1	8.2	6.0	5.7	1.7	1.4	36.2	46.0	3.0	3.4	3.9	2.5		
Paperiteoll. — Pappersind. — <i>Manuf. of paper and paper products</i>	11.4	10.4	9.0	9.2	1.3	1.1	41.7	41.8	4.1	6.5	1.8	1.4		
Graafinen teoll. — Grafisk ind. — <i>Printing, publish- ing and allied industries</i>	13.5	—	7.5	—	1.8	—	57.6	—	4.6	—	3.0	—		
Nahka-, ja nahkateosteoll. — Skinn-, läder- och lädervaruind. — <i>Manuf. of leather and leather products, except footwear</i>	10.2	11.0	6.8	3.9	1.5	2.8	38.4	36.4	2.2	3.2	4.5	23.0		
Kumiteoll. — Gummiind. — <i>Manuf. of rubber products</i>	11.3	—	8.5	—	1.3	—	41.4	—	2.5	—	2.9	—		
Kemian teoll. — Kemisk ind. — <i>Manuf. of chemicals and chemical products</i>	16.4	8.1	8.4	5.5	2.0	1.5	30.3	32.6	4.2	3.8	3.7	2.4		
Kiviöljy- ja asfaltiteoll. — Mineralolje- och asfalt- ind. — <i>Manuf. of products of petroleum and asphalt</i>	16.8	—	12.3	—	1.4	—	28.0	—	2.8	—	2.7	—		
Savi-, lasi- ja kivenjalostusteoll. — Ler-, glas- och stenförädlingsind. — <i>Manuf. of nonmetallic mineral products</i>	12.7	7.1	9.9	6.2	1.3	1.1	51.6	43.9	4.1	2.4	1.9	2.2		
Metallien perusteoll. — Metallverk — <i>Basic metal industries</i>	9.0	—	6.0	—	1.5	—	34.7	—	3.3	—	2.8	—		
Metallituoteteoll. — Metallmanuf. — <i>Manuf. of metal products except machinery and transport equipment</i>	9.5	7.8	4.9	5.7	1.9	1.4	40.4	42.5	3.5	3.9	4.3	2.1		
Koneteoll. — Maskinind. — <i>Manuf. of machinery, except electrical machinery</i>	9.2	11.5	6.0	6.5	1.5	1.8	44.3	36.9	2.3	3.3	4.7	3.9		
Sähköteknillinen teoll. — Elektroteknisk ind. — <i>Manuf. of electrical machinery, apparatus, appli- ances and supplies</i>	12.6	—	7.0	—	1.8	—	34.0	—	2.9	—	4.7	—		
Kulkuneuvoteoll. — Transportmedelsind. — <i>Manuf. of transport equipment</i>	6.1	4.9	3.5	5.8	1.8	0.8	36.8	47.6	2.5	1.1	6.0	3.6		
Muu tehdasteoll. — Annan fabriksind. — <i>Miscellane- ous manuf. industries</i>	10.5	6.9	5.6	4.1	1.9	1.7	44.3	52.0	3.1	2.4	4.8	5.8		
Sähkö-, kaasu-, vesijohto- yms. laitokset — El-, gas- och vattenverk m.m. — <i>Electricity, gas, water and sanitary services</i>	4.5	6.2	12.4	21.0	0.4	0.3	49.9	47.4	2.8	1.5	0.4	0.4		
Teollisuuskompleksit — Industrikomplex — <i>Multi- branch enterprises</i>	—	10.5	—	9.6	—	1.1	—	40.9	—	2.2	—	2.2		
<b>Koko teollisuus — Hela industrin — Total</b>	<b>9.9</b>		<b>7.0</b>		<b>1.4</b>		<b>34.6</b>		<b>3.3</b>		<b>2.4</b>			
siitä yritykset, joissa tuotannon bruttoarvo oli — därav företag, i vilka produktionens bruttovärde var — <i>enterprises in which the gross value of production was</i> (1 000 000 mk)														
> 500.0	10.4		8.1		1.3		35.0		3.1		2.1			
499.9 — 50.0	7.6		4.2		1.8		31.9		3.8		3.5			
49.9 >	9.8		4.5		2.2		37.0		3.9		4.8			

1) Ilman Oy Alkoholiliike Ab:tä — Utan Oy Alkoholiliike Ab — *Without Oy Alkoholiliike Ab.*

**B. Teollisuusyritysten tulostaseen kulujen prosenttinen jakautuma pääryhmittäin ja toimialoitain vuonna 1960**  
**Den procentuella fördelningen av kostnader i industriföretagens resultaträkning på huvudgrupper och näringsgrenar år 1960**  
*Percentage distribution of operating costs by industry group in 1960*

- A — puhtaat yritykset, joiden päätoimialalla toimii yli 70 % yrityksen koko henkilökunnasta  
 rena företag, vilkas personal till över 70 % verkar inom företagens huvudnäringsgren  
*pure enterprises in which over 70 % of employees are occupied within the main industry group of the enterprise*
- B — monitoimialaiset yritykset, joiden päätoimialalla toimii 50—70 % yrityksen koko henkilökunnasta  
 flerbranschföretag, av vilkas personal 50—70 % är sysselsatta inom företagens huvudnäringsgren  
*multibranch enterprises in which 50—70 % of employees are occupied within the main industry group of the enterprise*

Toimialat Näringsgrenar Industry group	Suhdeluvut Relationstal Ratios	henkilökunnan kulut personalkostnader costs of employees		pääoman kulut kapital kostnader capital costs		muut kulut övrige kostnader other costs		Varsinaiset kulut yhteensä Summa ordinära kostnader Total operating costs	
		7. _____		8. _____		9. _____			
		varsinaiset kulut ordinära kostnader operating costs		varsinaiset kulut ordinära kostnader operating costs		varsinaiset kulut ordinära kostnader operating costs			
		A	B	A	B	A	B		
		%							
Kaivannaisteoll. — Gruv-o.a. ekstraktiiv industri — <i>Mining and quarrying</i> .....		54.6	48.8	42.2	24.0	3.3	27.2	100.0	100.0
Elintarvike- ja tupakkateollisuus — Livsmedels- och tobaksindustri — <i>Food and tobacco manuf. industries</i>		56.4	59.2	24.6	27.5	19.0	13.3	100.0	100.0
Juomia valmistava teoll. — Dryckesvaruind. — <i>Beverage industries</i> <sup>1)</sup> .....		57.2	—	25.0	—	17.8	—	100.0	—
Tekstiiliteoll. — Textilind. — <i>Manuf. of textiles</i> .....		71.9	46.4	18.3	39.0	9.8	14.6	100.0	100.0
Kenkä-, vaatetus- ja ompeluteoll. — Sko-, konfek- tions- och sömnadsind. — <i>Manuf. of footwear, other wearing apparel and made-up textile goods</i> .....		76.2	69.0	10.1	12.4	13.7	18.6	100.0	100.0
Puu-, huonekalu- ja rakennuspuusepänteoll. — Trä-, möbel- och byggnadssnickeriind. — <i>Manuf. of wood, cork, furniture and fixtures</i> .....		70.5	72.2	21.4	22.0	8.1	5.8	100.0	100.0
Paperiteoll. — Pappersind. — <i>Manuf. of paper and paper products</i> .....		61.7	42.9	28.8	46.3	9.5	10.8	100.0	100.0
Graafinen teoll. — Grafisk ind. — <i>Printing, publish- ing and allied industries</i> .....		73.2	—	11.8	—	15.0	—	100.0	—
Nahka-, ja nahkateosteoll. — Skinn-, läder- och lädervaruind. — <i>Manuf. of leather and leather products, except footwear</i> .....		74.0	87.3	15.6	4.4	10.4	8.3	100.0	100.0
Kumiteoll. — Gummiind. — <i>Manuf. of rubber products</i>		70.5	—	17.9	—	11.6	—	100.0	—
Kemian teoll. — Kemisk ind. — <i>Manuf. of chemicals and chemical products</i> .....		46.8	66.8	24.9	16.6	28.3	16.6	100.0	100.0
Kiviöljy- ja asfaltiteoll. — Mineralölje- och -asfalt- ind. — <i>Manuf. of products of petroleum and asphalt</i>		24.9	—	51.5	—	23.6	—	100.0	—
Savi-, lasi- ja kivenjalostusteoll. — Ler-, glas- och stenförädlingsind. — <i>Manuf. of nonmetallic mineral products</i> .....		67.5	70.9	19.8	17.3	12.7	2.8	100.0	100.0
Metallien perusteoll. — Metallverk — <i>Basic metal industries</i> .....		69.2	—	23.0	—	7.8	—	100.0	—
Metallituoteiteoll. — Metallmanuf. — <i>Manuf. of metal products except machinery and transport equipment</i> .....		77.2	66.8	11.9	27.7	10.9	5.5	100.0	100.0
Koneteoll. — Maskiniind. — <i>Manuf. of machinery, except electrical machinery</i> .....		78.0	73.4	11.7	18.6	10.3	8.0	100.0	100.0
Sähköteknillinen teoll. — Elektroteknisk ind. — <i>Manuf. of electrical machinery, apparatus, appli- ances and supplies</i> .....		72.8	—	10.6	—	16.6	—	100.0	—
Kulkuneuvoteoll. — Transportmedelsind. — <i>Manuf. of transport equipment</i> .....		80.1	77.1	9.5	12.3	10.4	10.6	100.0	100.0
Muu tehdasteoll. — Annan fabriksind. — <i>Miscellane- ous manuf. industries</i> .....		72.3	77.3	12.8	9.3	14.9	13.4	100.0	100.0
Sähkö-, kaasu-, vesijohto- yms. laitokset — El-, gas- och vattenverk m.m. — <i>Electricity, gas, water and sanitary services</i> .....		28.1	14.7	59.6	70.3	12.3	15.0	100.0	100.0
Teollisuuskompleksit — Industrikomplex — <i>Multi- branch enterprises</i> .....		—	62.1	—	28.9	—	9.0	—	100.0
<b>Koko teollisuus — Hela industrin — Total</b>		<b>61.9</b>	<b>62.1</b>	<b>25.5</b>	<b>28.9</b>	<b>12.6</b>	<b>9.0</b>	<b>100.0</b>	<b>100.0</b>
siitä yritykset, joissa tuotannon bruttoarvo oli — därav företag, i vilka produktionens bruttovärde var — <i>enterprises in which the gross value of production was</i> (1 000 000 mk)									
> 500.0 .....		57.9	—	29.5	—	12.6	—	100.0	—
499.9 — 50.0 .....		70.2	—	17.1	—	12.7	—	100.0	—
49.9 > .....		74.7	—	12.5	—	12.8	—	100.0	—

<sup>1)</sup> Ilman Oy Alkoholiliike Ab:tä — Utan Oy Alkoholiliike Ab — *Without the Oy Alkoholiliike Ab.*

**C. Teollisuusyritysten tulostaseen kulujen prosenttinen jakautuma toimialoittain vuonna 1960**  
**Den procentuella fördelningen av kostnader i industriföretagens resultaträkning enligt näringsgrenar år 1960**  
*Operating costs of industrial enterprises in percent of net annual turnover*

A = puhtaat yritykset, joiden päätoimialalla toimii yli 70 % yrityksen koko henkilökunnasta  
 rena företag, vilkas personal till över 70 % verkar inom företaget huvudnäringsgren  
*pure enterprises in which over 70 % of employees are occupied within the main industry group of the enterprise*  
 B = monitoimialaiset yritykset, joiden päätoimialalla toimii 50–70 % yrityksen koko henkilökunnasta  
 flerbranschföretag, av vilkas personal 50–70 % är sysselsatta inom företaget huvudnäringsgren  
*multibranch enterprises in which 50–70 % of employees are occupied within the main industry group of the enterprise*

Toimialat Näringsgrenar Industry group	Kululajit Kostnadsslag Costs	Henkilök. kulut Personalkostn. Labour costs			Pääoman kulut Kapitalkostnader Capital costs				Muut kulut Övriga kostnader Other costs							
		16	17	18	19	20	21	22	23	24	25	26	27	28		
		Työntekijän palkat Arbetsarlöner Wages	Toimihenkilöiden palkat Funktionsärslöner Salaries	Sosiaalikulut Socialkostnader Social charges	Korot Räntor Interest	Käyttöomaisuuden poistot Avskrivn. av anlägg. tillgångar Depreciation of fixed assets	Muut poistot Övriga avskrivningar Other depreciation	Vakuutuskulut Försäkringskostnader Insurance premiums	Vuokrat Hyror Rent	Verot Skatter Taxes	Maksoikulut Reklamkostnader Advertising	Konttorivälikkeet Kontorsmaterial Office material	Posti, puhelin ja lennätin Post, telefon och telegraf Telephone and postage	Muut varsinaiset kulut Övriga ordinarie kostnader Other operating costs	Varsinaiset kulut yhteensä Ordinarie kostnader inalles Total operating costs	
		%														
Kaivannaisteollisuus — Gruv-o.a. ekstraktiiv industri — Mining and quarrying	A	36.2	13.0	5.3	9.1	25.9	6.5	0.7	0.4	1.3	0.1	0.3	0.4	0.8	100.0	
	B	31.6	11.9	5.3	3.2	20.4	0.1	0.3	1.1	23.9	0.2	—	0.5	1.5	100.0	
Elintarvike- ja tupakkateollisuus — Livs- medels- och tobaksindustri — Food and manuf. industries	A	38.0	13.7	4.8	6.4	17.1	0.3	0.6	3.1	7.9	4.4	1.2	1.2	1.3	100.0	
	B	41.3	14.2	3.7	4.9	21.9	0.2	0.5	0.5	9.7	0.9	0.7	0.8	0.7	100.0	
Juomia valmistava teoll. — Dryckesvaru- industri — Beverage industries	A	35.3	16.5	5.4	5.6	18.4	0.2	0.8	1.6	6.6	6.3	1.1	0.9	1.3	100.0	
	B	—	—	—	—	—	—	—	—	—	—	—	—	—	—	
Tekstiiliteollisuus — Textilind. — Manuf. of textiles	A	50.0	14.7	7.2	4.0	13.6	0.1	0.6	1.5	5.4	1.1	0.5	0.5	0.8	100.0	
	B	49.3	9.5	2.4	12.2	9.5	—	—	2.0	5.8	1.7	2.4	0.3	2.4	100.0	
Kenkä-, vaatetus- ja ompeluteoll. — Sko- konfektions- och sömnadsind. — Manuf. of footwear, other wearing apparel and made-up textile goods	A	53.5	18.0	4.7	4.2	5.2	0.2	0.5	3.2	4.6	2.9	0.7	1.1	1.2	100.0	
	B	44.4	21.3	3.3	8.9	2.9	0.2	0.4	7.3	4.0	5.5	0.5	1.2	0.1	100.0	
Puu-, huonekalu- ja rakennuspuusepänteoll. — Trä-, möbel- och byggnadsnickeriind. — Manuf. of wood, cork, furniture and fixtures	A	55.6	9.1	5.8	6.6	13.1	0.2	1.5	1.0	4.9	0.6	0.4	0.6	0.6	100.0	
	B	51.6	12.6	8.0	7.1	13.4	0.1	1.4	1.2	2.4	0.2	0.3	0.5	1.2	100.0	
Paperiteoll. — Pappersind. — Manuf. of paper and paper products	A	42.2	11.1	8.4	6.6	20.8	0.9	0.5	0.5	7.2	0.3	0.3	0.5	0.7	100.0	
	B	31.2	6.8	4.9	5.8	39.9	0.1	0.5	0.4	8.9	0.4	0.1	0.4	0.6	100.0	
Graafinen teoll. — Grafisk ind. — Printing, publishing and allied industries	A	49.6	18.3	5.3	2.8	8.3	0.3	0.4	2.9	4.9	1.8	0.4	2.6	2.4	100.0	
	B	—	—	—	—	—	—	—	—	—	—	—	—	—	—	
Nahka- ja nahkateosteoll. — Skinn-, läder- och lädervaruid. — Manuf. of leather and leather products, except footwear	A	48.7	17.8	7.5	7.9	6.7	0.1	0.9	1.3	5.6	1.1	0.4	0.9	1.1	100.0	
	B	57.9	19.6	9.8	0.3	3.6	0.3	0.2	3.9	1.8	0.6	0.5	0.7	0.8	100.0	
Kumiteollisuus — Gummiindustri — Manuf. of rubber products	A	44.5	20.6	5.4	5.2	11.9	0.2	0.6	1.3	5.8	2.1	0.8	0.7	0.9	100.0	
	B	—	—	—	—	—	—	—	—	—	—	—	—	—	—	
Kemian teoll. — Kemisk ind. — Manuf. of chemicals and chemical products	A	23.0	18.5	5.3	4.3	19.1	0.7	0.8	2.4	11.1	11.8	0.8	1.0	1.2	100.0	
	B	29.3	32.5	5.0	1.8	14.2	0.2	0.4	1.0	5.5	5.1	2.5	1.5	1.0	100.0	
Kiviöljy- ja asfaltiteoll. — Mineralölje- och asfaltind. — Manuf. of products of petro- leum and asphalt	A	14.1	8.6	2.2	5.6	38.5	4.3	3.1	2.7	16.1	0.7	0.4	0.5	3.2	100.0	
	B	—	—	—	—	—	—	—	—	—	—	—	—	—	—	
Savi-, lasi- ja kivenjalostusteoll. — Ler-, glas- och stenförädlingsind. — Manuf. of nonmetallic mineral products	A	44.1	15.2	8.2	4.3	14.5	0.1	0.9	1.9	6.4	1.5	0.8	0.8	1.3	100.0	
	B	61.9	13.5	4.5	11.8	3.8	—	1.7	0.1	0.9	0.2	0.3	0.7	0.6	100.0	
Metallien perusteoll. — Metallverk. — Basic metal industries	A	46.7	17.8	4.7	8.5	12.6	0.7	1.2	1.5	4.9	0.3	0.4	0.6	0.2	100.0	
	B	—	—	—	—	—	—	—	—	—	—	—	—	—	—	
Metallituote-teoll. — Metallmanuf. — Manuf. of metal products, except machinery and transport equipment	A	54.5	17.5	5.2	2.7	8.4	0.1	0.7	2.0	5.1	1.3	0.6	0.9	1.0	100.0	
	B	48.5	12.4	5.9	6.2	21.0	—	0.5	0.5	3.3	0.3	0.6	0.7	0.1	100.0	
Koneteoll. — Maskinind. — Manuf. of machinery, except electrical machinery	A	52.8	19.5	5.7	2.3	8.2	0.7	0.5	1.9	5.4	1.0	0.8	0.7	0.5	100.0	
	B	49.4	19.8	4.2	6.0	12.0	—	0.6	0.0	5.5	—	0.9	0.9	0.7	100.0	
Sähköteknillinen teoll. — Elektrotekn. ind. — Manuf. of electrical machinery, appa- ratus, appliances and supplies	A	42.8	24.9	5.1	1.8	8.1	0.1	0.6	2.3	9.4	1.4	1.0	0.9	1.6	100.0	
	B	—	—	—	—	—	—	—	—	—	—	—	—	—	—	
Kulkuneuvoteoll. — Transportmedelsind. — Manuf. of transport equipment	A	56.3	18.3	5.0	3.5	4.9	0.1	1.0	2.2	4.6	1.0	0.7	0.9	1.0	100.0	
	B	49.0	22.8	5.3	2.7	9.6	—	0.0	0.2	4.6	3.9	1.1	0.6	0.2	100.0	
Muu tehdasteollisuus — Annan fabriks- industri — Miscellaneous manuf. industries	A	47.8	19.5	5.0	2.9	8.9	0.1	0.9	4.1	5.1	2.2	0.7	1.2	1.6	100.0	
	B	48.7	24.3	4.3	3.2	4.6	—	1.5	4.4	4.1	2.9	0.7	1.0	0.3	100.0	
Sähkö-, kaasu-, vesijohto yms. laitokset — El-, gas- och vattenverk m.m. — Electric- ity, gas, water and sanitary service	A	15.9	9.1	3.1	15.1	42.6	1.3	0.6	1.3	6.8	0.1	0.5	0.7	2.9	100.0	
	B	5.0	8.2	1.5	35.9	31.1	3.0	0.3	1.0	13.0	0.1	0.4	0.2	0.3	100.0	
Teollisuuskompleksit — Industrikomplex — Multibranch enterprises	A	—	—	—	—	—	—	—	—	—	—	—	—	—	—	
	B	42.1	12.2	7.8	5.1	22.6	0.4	0.8	0.2	6.6	0.4	0.5	0.4	0.9	100.0	
Koko teollisuus — Hela industrin — Total	A	41.9	14.0	6.0	5.9	18.4	0.5	0.7	1.5	7.0	1.7	0.8	0.8	1.0	100.0	
	B	—	—	—	—	—	—	—	—	—	—	—	—	—	—	
siitä yritykset, joissa tuotannon bruttoarvo oli — därav företag, i vilka produktionens bruttovärde var — enterprises, in which the gross value of production was (1 000 000 mk)																
> 500.0		38.1	13.3	6.5	6.6	21.8	0.5	0.6	1.0	7.9	1.6	0.6	0.6	0.9	100.0	
499.9 — 50.0		48.6	16.4	5.2	4.6	11.4	0.3	0.8	2.2	5.0	2.2	0.6	1.3	1.4	100.0	
49.9 >		57.0	13.6	4.1	3.8	7.4	0.2	1.1	3.8	4.3	1.1	0.6	1.1	1.9	100.0	

<sup>1)</sup> Ilman Oy Alkoholiliike Ab:tä — Utan Oy Alkoholiliike Ab — Without Oy Alkoholiliike Ab.  
<sup>2)</sup> Ei sisällä rakennustyöväen palkkoja — Exkl. byggnadsarbetares löner — Exclusive wages of construction workers.

**D. Teollisuusyritysten tulostaseen kulut prosentteina nettoliikevaihdosta toimialoittain vuonna 1960**  
**Industriföretagens ordinära kostnader i procent av nettoomsättning enligt näringsgrenar år 1960**  
*Operating costs in percent of net annual turnover by industry group in 1960.*

A = puhtaat yritykset, joiden päätoimialalla toimii yli 70 % yrityksen koko henkilökunnasta  
 rena företag, vilkas personal till över 70 % verkar inom företaget huvudnäringsgren.  
*pure enterprises in which over 70 % of employees are occupied within the main industry group of the enterprise*  
 B = monitoimialaiset yritykset, joiden päätoimialalla toimii 50–70 % yrityksen koko henkilökunnasta  
 flerbranschföretag, av vilkas personal 50–70 % är sysselsatta inom företaget huvudnäringsgren  
*multibranch enterprises in which 50–70 % of employees are occupied within the main industry group of the enterprise*

Toimialat Näringsgrenar Industry group	Kululajit Kostnadslag Costs		Henkilök. kulut Personalkostn. Labour costs			Pääoman kulut Kapitalkostnader Capital costs					Muut kulut Övriga kostnader Other costs					%
			Työntekijän palkat Arbetarlöner Wages	Toimihenkilöiden palkat Funktionslöner Salaries	Sosiaalikulut Socialkostnader Social charges	Korot Räntor Interest	Käyttöomaisuuden poistot Avskrivn. av anläggn. tillgångar Depreciation of fixed assets	Muut poistot Övriga avskrivningar Other depreciation	Vakuutuskulut Försäkringskostnader Insurance premiums	Vuokrat Hyror Rent	Verot Skatter Taxes	Maanoskulut Reklamkostnader Advertising	Konttorivälikkeet Kontorsmaterial Office material	Posti, puhelin ja lennätin Post, telefon och telegraf Telephone and postage	Muut varsinaiset kulut Övriga ordinära kostnader Other operating costs	
Kaivannaisteollisuus — Gruv-o.a. ekstrakti industri — Mining and quarrying	A	23.2	8.3	3.4	5.8	16.6	4.2	0.4	0.3	0.8	0.0	0.2	0.3	0.5	64.0	
B	17.3	6.5	2.9	1.7	11.2	0.0	0.2	0.6	13.1	0.1	—	0.3	0.8	54.7		
Elintarvike- ja tupakkateollisuus — Livs- medels- och tobaksindustri — Food and tobacco manuf. industries	A	5.3	1.9	0.7	0.9	2.4	0.0	0.1	0.4	1.0	0.6	0.2	0.2	13.9		
B	14.3	4.9	1.3	1.7	7.6	0.1	0.2	0.2	3.3	0.3	0.2	0.3	0.2	34.6		
Juomia valmistava teoll.) — Dryckesvaru- industri *) — Beverage industries *)	A	13.9	6.5	2.1	2.2	7.2	0.1	0.3	0.6	2.7	2.5	0.4	0.4	39.4		
B	—	—	—	—	—	—	—	—	—	—	—	—	—	—		
Tekstiiliteollisuus — Textilind. — Manuf. of textiles	A	23.9	7.0	3.4	1.2	6.5	0.1	0.3	0.7	2.6	0.5	0.3	0.3	47.2		
B	16.6	4.6	1.2	5.9	4.6	0.0	0.8	2.8	0.8	1.2	0.2	1.2	1.0	40.9		
Kenkä-, vaatetus- ja ompeluteoll. — Sko- konfektions- och sömnadsind. — Manuf. of footwear, other wearing apparel and made-up textile goods	A	20.4	6.8	1.8	1.6	2.0	0.1	0.2	1.2	1.7	1.1	0.2	0.4	37.9		
B	21.1	10.1	1.6	4.2	1.4	0.1	0.2	3.5	1.9	2.6	0.3	0.6	0.0	47.6		
Puu-, huonekalu- ja rakennuspusepäteoll. — Trä-, möbel- och byggnadssnickeriind. — Manuf. of wood, cork, furniture and fixtures	A	20.1	3.3	2.1	2.4	4.7	0.1	0.6	0.4	1.8	0.2	0.1	0.2	36.2		
B	23.7	5.8	3.6	3.3	6.1	0.0	0.7	0.6	1.1	0.1	0.2	0.2	0.6	46.0		
Paperiteoll. — Pappersind. — Manuf. of paper and paper products	A	17.6	4.6	3.5	2.7	8.7	0.4	0.2	0.2	3.0	0.2	0.1	0.2	41.7		
B	13.1	2.8	2.1	2.4	16.7	0.0	0.2	0.2	3.7	0.2	0.0	0.2	0.2	41.8		
Graafinen teoll. — Grafisk ind. — Printing, publishing and allied industries	A	28.6	10.6	3.1	1.6	4.8	0.2	0.2	1.7	2.8	1.0	0.2	1.5	57.6		
B	—	—	—	—	—	—	—	—	—	—	—	—	—	—		
Nahka- ja nahkateosteoll. — Skinn-, läder- och lädervaruind. — Manuf. of leather and leather products, except footwear	A	18.7	6.8	2.9	3.0	2.6	0.0	0.4	0.5	2.2	0.4	0.2	0.3	38.4		
B	21.1	7.1	3.6	0.1	1.3	0.1	0.1	1.4	0.6	0.2	0.2	0.3	0.3	36.4		
Kumiteollisuus — Gummiindustri — Manuf. of rubber products	A	18.4	8.5	2.2	2.2	4.9	0.1	0.3	0.5	2.4	0.9	0.3	0.4	41.4		
B	—	—	—	—	—	—	—	—	—	—	—	—	—	—		
Kemian teoll. — Kemisk ind. — Manuf. of chemicals and chemical products	A	7.0	5.6	1.6	1.3	5.8	0.2	0.2	0.7	3.4	3.6	0.2	0.3	30.3		
B	9.6	10.6	1.6	0.6	4.6	0.1	0.1	0.3	1.8	1.7	0.8	0.5	0.3	32.6		
Kiviöljy- ja asfaltiteoll. — Mineralölje- och asfaltind. — Manuf. of products of petro- leum and asphalt	A	3.9	2.4	0.6	1.6	10.8	1.2	0.9	0.8	4.5	0.2	0.1	0.1	28.0		
B	—	—	—	—	—	—	—	—	—	—	—	—	—	—		
Savi-, lasi- ja kivenjalostusteoll. — Lerg- glas- och stenförädlingsind. — Manuf. of nonmetallic mineral products	A	22.7	7.8	4.2	2.2	7.5	0.1	0.6	1.0	3.3	0.8	0.4	0.4	51.6		
B	27.1	5.9	2.0	5.2	1.7	—	0.8	0.0	0.4	0.1	0.1	0.3	0.3	43.9		
Metallien perusteoll. — Metallverk. — Basic metal industries	A	16.2	6.2	1.6	3.0	4.4	0.2	0.4	0.5	1.7	0.1	0.1	0.2	34.7		
B	—	—	—	—	—	—	—	—	—	—	—	—	—	—		
Metallituoteoll. — Metallmanuf. — Manuf. of metal products, except machinery and transport equipment	A	22.0	7.1	2.1	1.1	3.4	0.0	0.3	0.8	2.1	0.5	0.2	0.4	40.4		
B	20.9	5.3	2.5	2.6	9.0	—	0.2	0.2	1.4	0.1	0.3	0.3	0.0	42.8		
Koneteoll. — Maskinind. — Manuf. of machinery, except electrical machinery	A	23.4	8.5	2.5	1.0	3.6	0.3	0.2	0.8	2.4	0.5	0.4	0.3	44.3		
B	18.3	7.3	1.6	2.2	4.4	—	0.2	0.0	2.0	—	0.4	0.3	0.2	36.9		
Sähköteknillinen teoll. — Elektrotekn. ind. — Manuf. of electrical machinery, appa- ratus, appliances and supplies	A	14.5	8.5	1.7	0.6	2.7	0.0	0.2	0.8	3.2	0.5	0.4	0.3	34.0		
B	—	—	—	—	—	—	—	—	—	—	—	—	—	—		
Kulkuneuvoteoll. — Transportmedelsind. — Manuf. of transport equipment	A	20.7	6.9	1.8	1.3	1.8	0.0	0.4	0.8	1.7	0.4	0.3	0.3	36.8		
B	23.4	10.9	2.5	1.3	4.5	—	0.1	0.1	2.2	1.8	0.5	0.3	0.1	47.6		
Muu tehdasteollisuus — Annan fabriks- industri — Miscellaneous manuf. industries	A	21.2	8.6	2.2	1.3	4.0	0.1	0.4	1.8	2.2	1.0	0.3	0.5	44.3		
B	25.3	12.6	2.2	1.7	2.4	—	0.8	2.3	2.2	1.5	0.4	0.5	0.1	52.0		
Sähkö-, kaasu-, vesijohto yms. laitokset — El-, gas- och vattenverk m.m. — Electric- ity, gas, water and sanitary service	A	8.0	4.6	1.6	7.5	21.3	0.6	0.3	0.6	3.4	0.0	0.2	0.4	49.9		
B	2.4	3.9	0.7	16.9	14.7	1.4	0.2	0.5	6.2	0.1	0.2	0.1	0.1	47.4		
Teollisuuskompleksit — Industrikomplex — Multibranch enterprises	A	—	—	—	—	—	—	—	—	—	—	—	—	—		
B	17.2	5.0	3.2	2.1	9.2	0.2	0.2	0.1	2.7	0.2	0.2	0.2	0.4	40.9		
Koko teollisuus — Hela industrin — Total	A	14.5	4.8	2.1	2.0	6.4	0.2	0.2	0.5	2.4	0.6	0.2	0.3	34.6		
siitä yritykset, joissa tuotannon bruttoarvo oli — därav företag, i vilka produktionens bruttovärde var — enterprises, in which the gross value of production was (1 000 000 mk)																
>500.0		13.3	4.7	2.3	2.3	7.6	0.2	0.2	0.3	2.8	0.6	0.2	0.2	0.3	35.0	
499.9 — 50.0		15.5	5.3	1.7	1.4	3.6	0.1	0.3	0.7	1.6	0.7	0.2	0.4	0.4	31.9	
49.9 >		21.4	5.1	1.6	1.4	2.8	0.1	0.4	1.4	1.1	0.4	0.2	0.4	0.7	37.0	

1) Ilman, Oy Alkoholiliike Ab:tä — Utan Oy Alkoholiliike Ab — Without Oy Alkoholiliike Ab.

2) Ei sisällä rakennustyöväen palkkoja — Exklusive byggnadsarbetares löner — Exclusive wages of construction workers.



**E. Teollisuusyritysten omaisuustaseen pääryhmien prosenttinen jakautuma toimialoitain vuonna 1960**  
**Den procentuella fördelningen av huvudgrupper inom industriföretagens balansräkning enligt näringsgrenar år 1960**  
*Percentage distribution of main groups in balance sheet accounts by industry group in 1960*

A = puhtaat yritykset, joiden päätoimialalla toimii yli 70 % yrityksen koko henkilökunnasta  
 rena företag, vilkas personal till över 70 % verkar inom företagens huvudnäringsgren  
*pure enterprises in which over 70 % of employees are occupied within the main industry group of the enterprise*  
 B = monitoimialaiset yritykset, joiden päätoimialalla toimii 50–70 % yrityksen koko henkilökunnasta  
 flerbranschföretag, av vilkas personal 50–70 % är sysselsatta inom företagens huvudnäringsgren  
*multibranch enterprises in which 50–70 % of employees are occupied within the main industry group of the enterprise*

Toimialat Näringsgrenar Industry group	Suhdeluvut Relationstal Ratios		Rahoitusom. Finansie- ringstillg. Financial assets		Vaihto-om. Omsättnings- tillg. Turnover assets		Käyttöom. Anläggnings- tillg. Fixed assets		Lyhytaikaiset velat Kortfristiga skulder Short-term loans		Pitkäaikaiset velat Långfristiga skulder Long-term loans		Oma pääoma Eget kapital Own capital	
	10		11		12		13		14		15		15	
	Käyttö- pääoma Sysselsatt kapital Capital employed		Käyttö- pääoma Sysselsatt kapital Capital employed		Käyttöpääoma Sysselsatt kapital Capital employed		Koko pääoma Totalt kapital Total capital		Koko pääoma Totalt kapital Total capital		Koko pääoma Totalt kapital Total capital		Koko pääoma Totalt kapital Total capital	
	A	B	A	B	A	B	A	B	A	B	A	B	A	B
Kaivannaisteoll. — Gruv-o.a. ekstraktiv industri — <i>Mining and quarrying</i>	21.9	25.9	10.5	13.2	67.6	60.9	5.7	10.9	44.0	35.7	50.3	53.4		
Elintarvike- ja tupakkateollisuus — Livsmedels- och tobaksindustri — <i>Food and tobacco manuf. industries</i>	28.8	14.2	20.7	10.9	46.1	74.9	55.1	39.0	18.3	19.6	26.5	41.4		
Juomia valmistava teoll.¹) — Dryckesvaruind.¹) — <i>Beverage industries¹)</i>	21.6	—	10.8	—	67.6	—	59.2	—	18.2	—	22.6	—		
Tekstiiliteoll. — Textilind. — <i>Manuf. of textiles</i>	21.5	20.8	19.3	50.6	59.2	28.6	45.1	41.7	11.7	50.7	43.2	7.6		
Kenkä-, vaatetus- ja ompeluteoll. — Sko-, konfek- tions- och sömnadsind. — <i>Manuf. of footwear, other wearing apparel and made-up textile goods</i>	36.1	20.1	34.4	57.9	29.5	22.0	60.5	72.2	8.7	—	30.9	27.8		
Puu-, huonekalu- ja rakennuspuusepänteoll. — Trä-, möbel- och byggnadssnickeriind. — <i>Manuf. of wood, cork, furniture and fixtures</i>	22.4	23.9	34.4	18.9	43.2	57.2	59.3	61.6	17.9	12.8	22.8	25.6		
Paperiteoll. — Pappersind. — <i>Manuf. of paper and paper products</i>	21.9	9.7	9.2	7.8	68.9	82.5	36.7	34.6	34.0	24.0	29.3	41.5		
Graafinen teoll. — Grafisk ind. — <i>Printing, publish- ing and allied industries</i>	31.1	—	8.4	—	60.5	—	45.9	—	19.5	—	34.6	—		
Nahka- ja nahkateosteoll. — Skinn-, läder- och lädervaruind. — <i>Manuf. of leather and leather products, except footwear</i>	35.6	70.1	31.3	17.7	33.2	12.2	56.9	87.1	11.3	6.8	31.8	6.1		
Kumiteoll. — Gummiiind. — <i>Manuf. of rubber products</i>	27.6	—	25.7	—	46.7	—	34.6	—	16.2	—	49.3	—		
Kemian teoll. — Kemisk ind. — <i>Manuf. of chemicals and chemical products</i>	25.4	28.9	20.9	10.4	53.7	60.6	33.6	34.4	22.0	9.5	44.4	56.1		
Kiviöljy- ja asfaltiteoll. — Mineralölje- och -asfalt- ind. — <i>Manuf. of products of petroleum and asphalt</i>	29.7	—	18.9	—	51.4	—	49.1	—	15.1	—	35.7	—		
Savi-, lasi- ja kivenjalostusteoll. — Ler-, glas- och stenförädlingsind. — <i>Manuf. of nonmetallic mineral products</i>	19.4	5.6	14.4	43.6	66.2	50.8	41.1	60.3	20.7	21.3	38.2	18.5		
Metallien perusteoll. — Metallverk — <i>Basic metal industries</i>	21.5	—	24.6	—	53.9	—	38.4	—	39.7	—	21.8	—		
Metallitöteoll. — Metallmanuf. — <i>Manuf. of metal products except machinery and transport equipment</i>	28.7	12.4	26.6	23.0	44.8	64.6	53.6	41.9	8.3	27.8	38.1	30.3		
Koneteoll. — Maskiniind. — <i>Manuf. of machinery, except electrical machinery</i>	42.8	30.5	24.4	23.4	32.8	46.1	71.3	47.3	7.3	27.9	21.4	24.9		
Sähköteknillinen teoll. — Elektroteknisk ind. — <i>Manuf. of electrical machinery, apparatus, appli- ances and supplies</i>	32.2	—	29.8	—	38.0	—	46.5	—	7.0	—	46.4	—		
Kulkuneuvoteoll. — Transportmedelsind. — <i>Manuf. of transport equipment</i>	34.6	26.1	36.2	50.2	29.3	23.6	59.4	56.0	17.6	22.2	23.1	21.8		
Muu tehdasteoll. — Annan fabriksind. — <i>Miscellane- ous manuf. industries</i>	30.2	20.0	30.6	51.2	39.2	28.8	52.0	29.6	13.8	51.9	34.2	18.5		
Sähkö-, kaasu-, vesijohto- yms. laitokset — El-, gas- och vattenverk m.m. — <i>Electricity, gas, water, and sanitary services</i>	9.6	18.5	3.5	1.4	86.9	80.1	10.4	13.2	69.0	71.0	20.6	15.8		
Teollisuuskompleksit — Industrikomplex — <i>Multi- branch enterprises</i>	—	28.5	—	21.4	—	50.1	—	37.7	—	32.1	—	30.2		
<b>Koko teollisuus — Hela industrin — Total</b>	<b>24.3</b>		<b>18.2</b>		<b>57.5</b>		<b>39.4</b>		<b>30.2</b>		<b>30.4</b>			
siitä yritykset, joissa tuotannon bruttoarvo oli — därav företag, i vilka produktionens bruttovärde var — <i>enterprises in which the gross value of production was</i> (1 000 000 mk)														
> 500.0	23.7		16.9		59.4		36.9		32.2		30.9			
499.9–50.0	25.0		22.5		52.5		48.1		25.6		26.3			
49.9 >	30.7		24.7		44.6		50.3		18.3		31.4			

¹) Ilman Oy Alkoholiliike Ab:tä — Utan Oy Alkoholiliike Ab — *Without Oy Alkoholiliike Ab.*

**F. Teollisuusyritysten rahoitusomaisuus- ja likvidisyysuhdelukuja toimialoittain vuonna 1960**  
**Relationstal för finansieringstillgångar och likviditet inom industriföretagen enligt näringsgrenar år 1960**  
**Ratios of financial assets and liquidity by industry group in 1960**

A = puhtaat yritykset, joiden päätoimialalla toimii yli 70 % yrityksen koko henkilökunnasta  
 rena företag, vilkas personal till över 70 % verkar inom företagens huvudnäringgren  
*pure enterprises in which over 70 % of employees are occupied within the main industry group of the enterprise*

B = monitoimialaiset yritykset, joiden päätoimialalla toimii 50—70 % yrityksen koko henkilökunnasta  
 flerbranschföretag, av vilkas personal 50—70 % är sysselsatta inom företagens huvudnäringgren  
*multibranch enterprises in which 50—70 % of employees are occupied within the main industry group of the enterprise*

Toimialat Näringsgrenar Industry group	Suhdeluvut Relationstal Ratios		Kassa- ja pankkisaat. Kassa- och banktill- godohavande Cash and bank accounts 29		Vekseli- ja til- saatavat Växel- och kontoföring. Bills of ex- change and account debts 30		Muu rahoitus- omaisuus Övriga finansierings- tillgångar Other financial assets 31		Rahoitus- ja vaihto-om. Finansierings- och omsätt- ningstillgångar Current assets 32		Rahoitusom. Finansierings- tillgångar Financ. assets 33		Nettoliike- vaihto Netto- omsättning Annual net turnover 34	
			Rahoitusom. Finansie- ringstillgång. Financial assets		Rahoitusom. Finansierings- tillgångar Financ. assets		Rahoitusom. Finansierings- tillgångar Financ. assets		Lyhytaikaiset velat Kortfristiga skulder Short-term loans		Lyhytaikaiset velat Kortfristiga skulder Short-term loans		Vekseli- ja tilisaatavat Växel- och kontoföring. Bills of ex- change and accounts debts	
	A	B	A	B	A	B	A	B	A	B	A	B	A	B
	%												kertaa — ggr — times	
Kaivannaisteoll. — Gruv-o.a. ekstraktiiv industri — <i>Mining and quarrying</i>	70.5	17.1	18.3	75.0	2.2	7.9	4.8	2.6	3.2	1.7	10.5	5.9		
Elintarvike- ja tupakkateollisuus — Livsmedels- och tobaksindustri — <i>Food and tobacco manuf. industries</i>	16.9	0.4	81.5	99.6	1.8	—	0.8	0.6	0.5	0.3	13.2	15.7		
Juomia valmistava teoll. — Dryckesvaruind. — <i>Beverage industries</i>	7.5	—	91.3	—	1.2	—	0.5	—	0.3	—	9.0	—		
Tekstiiliteoll. — Textilind. — <i>Manuf. of textiles</i>	13.2	0.7	83.8	99.3	3.0	—	0.9	1.7	0.4	0.5	7.9	5.2		
Kenkä-, vaate- ja ompeluteoll. — Sko-, konfek- tions- och sömnadsind. — <i>Manuf. of footwear, other wearing apparel and made-up textile goods</i>	17.0	3.6	81.9	92.6	1.1	3.8	1.1	1.1	0.6	0.3	7.8	7.6		
Puu-, huonekalu- ja rakennuspuusepänteoll. — Trä-, möbel- och byggnadsnikeriind. — <i>Manuf. of wood, cork, furniture and fixtures</i>	13.5	3.9	77.7	95.2	8.8	0.9	0.9	0.6	0.3	0.3	9.7	6.3		
Paperiteoll. — Pappersind. — <i>Manuf. of paper and paper products</i>	3.8	1.2	94.0	96.3	2.2	2.5	0.8	0.4	0.5	0.2	6.2	12.2		
Graafinen teoll. — Grafisk ind. — <i>Printing, publish- ing and allied industries</i>	12.7	—	85.8	—	1.5	—	0.8	—	0.6	—	6.7	—		
Nahka-, ja nahkateosteoll. — Skinn-, läder- och lädervaruind. — <i>Manuf. of leather and leather products, except footwear</i>	9.0	4.2	87.7	95.8	3.3	—	1.1	1.0	0.6	0.8	4.8	4.2		
Kumiteoll. — Gummiind. — <i>Manuf. of rubber products</i>	5.5	—	93.3	—	1.2	—	1.2	—	0.6	—	5.2	—		
Kemian teoll. — Kemisk ind. — <i>Manuf. of chemicals and chemical products</i>	23.7	5.2	74.2	94.8	2.1	—	1.2	1.1	0.6	0.8	10.4	5.4		
Kiviöljy- ja asfaltiteoll. — Mineralölje- och -asfalt- ind. — <i>Manuf. of products of petroleum and asphalt</i>	8.9	—	83.3	—	7.8	—	0.8	—	0.5	—	5.5	—		
Savi-, lasi- ja kivenjalostusteoll. — Ler-, glas- och stenförädlingsind. — <i>Manuf. of nonmetallic mineral products</i>	31.3	4.9	61.7	95.1	7.0	—	0.7	0.7	0.4	0.1	11.6	22.9		
Metallien perusteoll. — Metallverk — <i>Basic metal industries</i>	2.4	—	89.1	—	8.5	—	1.0	—	0.5	—	7.9	—		
Metallituoteteoll. — Metallmanuf. — <i>Manuf. of metal products except machinery and transport equipment</i>	26.1	14.5	70.4	85.5	3.5	—	1.0	0.8	0.5	0.3	9.5	12.9		
Koneteoll. — Maskinind. — <i>Manuf. of machinery, except electrical machinery</i>	7.0	6.2	78.2	92.9	14.8	0.9	0.9	1.1	0.6	0.6	4.6	6.3		
Sähköteknillinen teoll. — Elektroteknisk ind. — <i>Manuf. of electrical machinery, apparatus, appli- ances and supplies</i>	13.5	—	82.2	—	4.3	—	1.3	—	0.7	—	6.8	—		
Kulkuneuvoteoll. — Transportmedelsind. — <i>Manuf. of transport equipment</i>	13.5	12.5	83.3	65.7	3.2	21.8	1.1	1.4	0.6	0.5	6.1	4.9		
Muu tehdasteoll. — Annan fabriksind. — <i>Miscellane- ous manuf. industries</i>	18.8	6.4	79.9	90.1	1.3	3.5	1.1	1.6	0.6	0.5	7.8	9.4		
Sähkö-, kaasu-, vesijohto- yms. laitokset — El-, gas- och vattenverk m.m. — <i>Electricity, gas, water and sanitary services</i>	26.6	1.5	68.0	94.3	5.4	4.2	1.2	1.4	0.9	1.3	5.6	1.7		
Teollisuuskompleksit — Industrikomplex — <i>Multi- branch enterprises</i>	—	11.7	—	87.2	—	1.1	—	1.2	—	0.7	—	4.4		
<b>Koko teollisuus — Hela industrin — Total</b>	<b>12.9</b>		<b>83.5</b>		<b>3.8</b>		<b>1.0</b>		<b>0.8</b>		<b>6.9</b>			
siitä yritykset, joissa tuotannon bruttoarvo oli — därav företag, i vilka produktionens bruttovärde var — <i>enterprises in which the gross value of production was</i> (1 000 000 mk)														
> 500.0	10.1		86.2		3.7		1.0		0.6		6.2			
499.9— 50.0	18.6		79.0		2.4		0.9		0.5		9.1			
49.9 >	29.4		65.5		5.1		1.0		0.6		10.8			

1) Iman Oy Alkoholiliike Ab:tä — Utan Oy Alkoholiliike Ab — *Without Oy Alkoholiliike Ab.*

**G. Teollisuusyritysten investoinnit prosentteina nettoliikevaihdosta toimialoittain vuonna 1960**  
**Industriföretagens investeringar i procent av nettoomsättning enligt näringsgrenar år 1960**  
*Investment of industrial enterprises in percent of annual net turnover by industry group in 1960*

A = puhtaat yritykset, joiden päätoimialalla toimii yli 70 % yrityksen koko henkilökunnasta  
*pure enterprises in which over 70 % of employees are occupied within the main industry group of the enterprise*  
 B = monitoimialaiset yritykset, joiden päätoimialalla toimii 50–70 % yrityksen koko henkilökunnasta  
*multibranch enterprises in which 50–70 % of employees are occupied within the main industry group of the enterprise*

Toimialat Näringsgrenar Industry group	Investointikohteet Investeringsobjekt Types of investments		Maa-alueet Land- områden Land		Rakennukset Byggnader Buildings		Koneet ja kalusto Maskiner och inventarier Machinery and equipment		Kuljetusvälineet Transportmedel Transport equipment		Muu aineellinen käyttöön. Övriga materiella anläggningstillgångar Other fixed assets		Käyttöön otetut yht. I bruktagna sammanlagt Total empl. assets		Keskenen yhteensä Anskaffg. und. arbete sammanlagt Work in progress		Yhteensä Sammanlagt Total	
	A	B	A	B	A	B	A	B	A	B	A	B	A	B	A	B	A	B
	%																	
Kaivannaisteollisuus — Gruv-ö.a. ekstraktiv industri — Mining and quarrying	0.3	0.1	4.2	6.5	5.8	7.7	1.2	0.5	—	—	11.5	14.8	2.5	26.4	14.0	41.2		
Elintarvike- ja tupakkateollisuus — Livsmedels- och tobaksindustri — Food and tobacco manuf. industries	0.0	0.0	1.1	2.8	1.7	1.8	0.4	0.6	0.0	—	3.2	5.2	0.5	1.6	3.7	6.8		
Juomia valmistava teoll. — Dryckesvaruindustri — Beverage industries <sup>1)</sup>	0.4	—	2.7	—	5.0	—	2.5	—	0.1	—	10.7	—	1.3	—	12.0	—		
Tekstiiliteollisuus — Textilind. — Manuf. of textiles	0.0	—	1.8	—	4.2	9.2	0.3	—	0.0	—	6.3	9.2	0.2	—	6.5	9.2		
Kenkä-, vaateus- ja ompeluteoll. — Sko-, konfektions- och sömnadsind. — Manuf. of footwear, other wearing apparel and made-up textile goods	0.0	—	0.1	—	1.3	0.2	0.2	0.6	0.1	—	1.7	0.8	0.1	—	1.8	0.8		
Puu-, huonekalu- ja rakennuspuusepänteoll. — Trä-, möbel- och byggnadssnickeriind. — Manuf. of wood, cork, furniture and fixtures	0.1	0.0	1.5	0.5	2.7	6.5	0.9	0.7	0.0	—	5.2	7.7	0.9	4.5	6.1	12.2		
Paperiteoll. — Pappersind. — Manuf. of paper and paper products	0.1	0.1	3.1	3.7	10.9	18.0	1.0	0.6	1.3	—	16.4	22.4	3.0	17.8	19.4	40.2		
Graafinen teoll. — Grafisk ind. — Printing, publishing and allied industries	0.0	—	1.4	—	4.1	—	0.5	—	0.2	—	6.2	—	0.2	—	6.4	—		
Nahka- ja nahkateosteoll. — Skinn-, läder- och lädervaruind. — Manuf. of leather and leather products, except footwear	0.0	—	0.8	—	1.8	—	0.4	0.2	—	—	3.0	0.2	—	—	3.0	0.2		
Kumiteollisuus — Gummindustri — Manuf. of rubber products	0.3	—	0.2	—	3.1	—	0.3	—	—	—	3.9	—	1.1	—	5.0	—		
Kemian teoll. — Kemisk ind. — Manuf. of chemicals and chemical products	0.1	—	1.3	—	3.3	2.2	0.4	0.6	0.0	—	5.1	2.8	0.7	—	5.8	2.8		
Kiviöljy- ja asfaltiteoll. — Mineralolje- och asfaltind. — Manuf. of products of petroleum and asphalt	0.1	—	4.7	—	1.4	—	2.7	—	0.0	—	8.9	—	2.4	—	11.3	—		
Savi-, lasi- ja kivenjalostusteoll. — Ler-, glas- och stenförädlingsind. — Manuf. of nonmetallic mineral products	0.6	—	2.3	0.7	3.5	0.2	1.4	—	0.0	—	7.8	0.9	1.0	—	8.8	0.9		
Metallien perusteoll. — Metallverk. — Basic metal industries	0.1	—	3.0	—	4.7	—	0.7	—	—	—	8.5	—	3.8	—	12.3	—		
Metallituoteteoll. — Metallmanuf. — Manuf. of metal products, except machinery and transport equipment	0.1	0.1	2.1	1.9	3.2	5.5	0.3	0.3	—	—	5.7	7.8	0.9	—	6.6	7.8		
Koneiteoll. — Maskinerind. — Manuf. of machinery, except electrical machinery	0.1	0.4	1.7	—	3.7	1.3	0.4	0.2	0.1	—	6.0	1.9	1.1	—	7.1	1.9		
Sähköteknillinen teoll. — Elektroteknisk ind. — Manuf. of electrical machinery, apparatus, appliances and supplies	0.0	—	0.1	—	2.2	—	0.4	—	0.0	—	2.7	—	2.0	—	4.7	—		
Kulkuneuvoteoll. — Transportmedelsind. — Manuf. of transport equipment	0.0	—	0.9	0.0	1.5	—	0.1	—	0.0	0.0	2.5	0.0	0.7	—	3.2	0.0		
Muu tehdasteollisuus — Annan fabriksindustri — Miscellaneous manuf. industries	—	—	1.2	—	2.8	1.4	0.3	0.6	0.1	—	4.4	2.0	0.0	—	4.4	2.0		
Sähkö-, kaasu-, vesijohto yms. laitokset — El-, gas- och vattenverk m.m. — Electricity, gas, water and sanitary service	2.7	0.5	14.0	22.2	3.8	36.3	0.5	0.1	0.4	—	21.4	59.1	12.6	4.9	34.0	64.0		
Teollisuuskompleksit — Industrikomplex — Multibranch enterprises	—	0.3	—	3.4	—	11.7	—	0.3	—	0.1	—	15.8	—	5.5	—	21.3		
<b>Koko teollisuus — Hela industrin — Total</b>	<b>0.2</b>		<b>2.5</b>		<b>6.1</b>		<b>0.5</b>		<b>0.1</b>		<b>9.4</b>		<b>3.2</b>		<b>12.6</b>			
siitä yritykset, joissa tuotannon bruttoarvo oli — därav företag, i vilka produktionens bruttovärde var — enterprises, in which the gross value of production was (1 000 000 mk)																		
> 500.0	0.2		2.9		7.9		0.5		0.1		11.6		4.5		16.1			
499.9 — 50.0	0.1		1.8		2.2		0.6		0.1		4.8		0.2		5.0			
49.9 >	0.0		1.0		1.8		0.7		0.0		3.5		0.0		3.5			

<sup>1)</sup> Ilman Oy Alkoholiliike Ab:tä — Utan Oy Alkoholiliike Ab — Without Oy Alkoholiliike Ab.

H. Teollisuusyritysten voiton käytön prosenttinen jakautuma toimialoittain vuonna 1960  
Vinstanvändningens procentuella fördelning inom industriföretagen år 1960  
Use of profit in percent by industry group in 1960

A = puhtaat yritykset, joiden päätoimialalla toimii yli 70 % yrityksen koko henkilökunnasta  
rena företag, vilkas personal till över 70 % verkar inom företagens huvudnäringgren  
pure enterprises in which over 70 % of employees are occupied within the main industry group of the enterprise  
B = monitoimialaiset yritykset, joiden päätoimialalla toimii 50–70 % yrityksen koko henkilökunnasta  
flerbranschföretag, av vilkas personal 50–70 % är sysselsatta inom företagens huvudnäringgren  
multibranch enterprises in which 50–70 % of employees are occupied within the main industry group of the enterprise

Toimialat Näringsgrenar Industry group	Voitonjakoerat Vinstanvändnings- poster Use of profit		Osingot ja osuuskorko Dividender och andelsränta Shares		Lahjoitukset Gåvor Gifts		Siirrot — Överföringar — Transfers								Voiton käyttö yhteensä Vinst- användning inalles Disposable profit	
							eläkesää- tiöille till pensions- stiftelser to pension funds		investointi- rahastoihin till investe- ringsfonder to plant investment reserves		muihin rahastoihin till övriga fonder to other reserves		voittotileille till vinstkonton to profit accounts			
	A.	B.	A.	B.	A.	B.	A.	B.	A.	B.	A.	B.	A.	B.	A.	B.
	%															
Kaivannaisteollisuus — Gruv-o.a. ekstrakti- viteollisuus — Mining and quarrying	4.4	8.5	—	0.6	16.3	51.8	—	—	—	33.7	79.3	5.4	100.0	100.0		
Elintarvike- ja tupakkateollisuus — Livs- medels- och tobaksindustri — Food and tobacco manuf. industries	24.3	70.2	1.0	—	22.7	22.6	0.5	—	21.9	—	29.6	7.2	100.0	100.0		
Juomia valmistava teoll.) — Dryckesvaru- industri *) — Beverage industries *)	23.4	—	0.3	—	3.0	—	—	—	11.1	—	62.2	—	100.0	—		
Tekstiiliteollisuus — Textilind. — Manuf. of textiles	32.6	—	0.3	—	0.7	—	—	—	8.1	—	58.3	100.0	100.0	100.0		
Kenkä-, vaatetus- ja ompeluteoll. — Sko- konfektions- och sömnadsind. — Manuf. of footwear, other wearing apparel and made-up textile goods	5.0	—	—	—	6.5	—	—	—	22.3	74.5	66.2	25.5	100.0	100.0		
Puu-, huonekalu- ja rakennuspuusepänteoll. — Trä-, möbel- och byggnadssnickeriind. — Manuf. of wood, cork, furniture and fixtures	12.1	14.5	0.0	0.0	10.8	21.0	12.1	16.4	4.4	19.1	60.6	29.0	100.0	100.0		
Paperiteoll. — Pappersind. — Manuf. of paper and paper products	27.3	51.2	0.2	0.1	23.8	0.0	3.5	—	8.1	27.9	37.1	20.8	100.0	100.0		
Graafinen teoll. — Grafisk ind. — Printing, publishing and allied industries	18.2	—	0.2	—	10.3	—	2.0	—	23.7	—	45.6	—	100.0	—		
Nahka- ja nahkateollisuus — Skinn-, läder- och lädervaruind. — Manuf. of leather and leather products, except footwear	5.1	—	0.1	—	9.9	76.9	2.2	—	3.0	—	79.7	23.1	100.0	100.0		
Kumiteollisuus — Gummiindustri — Manuf. of rubber products	64.8	—	1.4	—	8.4	—	—	—	2.1	—	23.3	—	100.0	—		
Kemian teoll. — Kemisk ind. — Manuf. of chemicals and chemical products	19.6	43.1	0.4	—	16.7	23.9	4.2	—	11.0	17.9	48.1	15.1	100.0	100.0		
Kiviöljy- ja asfaltiteoll. — Mineralölje- och asfaltind. — Manuf. of products of petro- leum and asphalt	14.4	—	—	—	6.5	—	45.7	—	31.0	—	2.4	—	100.0	—		
Savi-, lasi- ja kivenjalostusteoll. — Ler-, glas- och stenförädlingsind. — Manuf. of nonmetallic mineral products	33.1	—	0.1	—	1.3	—	17.8	—	6.3	—	41.4	—	100.0	—		
Metallien perusteoll. — Metallverk. — Basic metal industries	11.8	—	—	—	—	—	3.6	—	45.7	—	38.9	—	100.0	—		
Metallituoteteoll. — Metallmanuf. — Manuf. of metal products, except machinery and transport equipment	6.2	26.3	0.0	—	2.3	—	0.6	—	7.5	5.0	83.4	68.7	100.0	100.0		
Koneteoll. — Maskinind. — Manuf. of machinery, except electrical machinery	6.4	—	0.2	—	14.6	—	—	—	12.0	58.3	66.8	41.7	100.0	100.0		
Sähköteknillinen teoll. — Elektroteknisk ind. — Manuf. of electrical machinery, appa- ratus, appliances and supplies	14.6	—	0.6	—	11.2	—	9.3	—	16.9	—	47.4	—	100.0	—		
Kulkuneuvoteoll. — Transportmedelsind. — Manuf. of transport equipment	1.8	8.3	0.0	0.6	1.3	—	2.2	—	4.4	89.4	90.3	1.7	100.0	100.0		
Muu tehdasteollisuus — Annan fabriks- industri — Miscellaneous manuf. industries	10.6	45.7	0.1	—	6.2	—	4.7	—	7.4	—	71.0	54.3	100.0	—		
Sähkö-, kaas-, vesijohto yms. laitokset — El-, gas- och vattenverk m.m. — Electric- ity, gas, water and sanitary service	13.3	1.4	0.2	—	16.6	34.3	—	—	55.5	—	14.4	64.3	100.0	100.0		
Teollisuuskompleksit — Industrikomplex — Multibranch enterprises	—	28.4	—	0.1	—	29.4	—	12.1	—	13.5	—	16.5	—	100.0		
<b>Koko teollisuus — Hela industrin — Total</b>	<b>23.2</b>		<b>0.2</b>		<b>17.7</b>		<b>6.8</b>		<b>16.4</b>		<b>35.9</b>		<b>100.0</b>			
siitä yritykset, joissa tuotannon bruttoarvo oli — därav företag, i vilka produktionens bruttovärde var — enterprises, in which the gross value of production was (1 000 000 mk)																
>500.0	29.5		0.3		22.4		8.7		17.0		22.1		100.0			
499.9—50.0	7.9		0.1		6.7		1.1		19.5		64.7		100.0			
49.9>	1.5		0.0		0.1		0.2		8.0		90.2		100.0			

) Ilman Oy Alkoholiliike Ab:tä — Utan Oy Alkoholiliike Ab — Without Oy Alkoholiliike Ab.

LIITTEITÄ—BILAGOR

*APPENDICES*

Läite I<sup>1)</sup>  
Bilaga I<sup>1)</sup>  
Appendix I<sup>1)</sup>

Teollisuusyritysten lukumäärä, työntekijät, liikevaihto ja tulostase toimialoittain vuonna 1960  
Industriföretagens antal, anställda, omsättning och resultaträkning enligt näringsgrenar år 1960  
General information on enterprises and profit and loss account by industry group in 1960

1 000 000 mk

	Toimiala — Näringsgren — Industry group							
	Käivannaisteollisuus Gruv- o.a. ekstraktiiv. industri Mining and quarrying		Elintarvike- ja tupakkateollisuus Livsmedels- och tobaksindustri Food and tobacco manuf. industries		Juomia valmistava teoll. <sup>2)</sup> Dryckesvaruindustri <sup>2)</sup> Beverage industries <sup>2)</sup>		Tekstilitteollisuus Textilindustri Manuf. of textiles	
	Kaikki yrit. Alla företag All enter- prises	Siitä puht. Därav rena Of which pure	Kaikki yrit. Alla företag All enter- prises	Siitä puht. Därav rena Of which pure	Kaikki yrit. Alla företag All enter- prises	Kaikki yrit. Alla företag All enter- prises	Siitä puht. Därav rena Of which pure	
Yritysten lukumäärä — Företagens antal	22	21	1 160	1 152	53	271	270	
Työntekijät — Arbetare	4 659	950	34 441	33 777	2 453	28 981	28 938	
Toimihenkilöt — Funktionärer	1 090	231	8 392	8 269	704	3 908	3 903	
Nettoliikeyvaihto — Nettoomsättning	13 862	2 184	265 083	262 568	8 273	42 719	42 658	
<b>Tulostase<sup>3)</sup> — Resultaträkning<sup>3)</sup></b>								
<i>Kulut — Kostnader</i>								
Työntekijäin palkat — Arbetarlöner	2 526	506	14 194	13 835	1 152	10 199	10 184	
Toimihenkilöiden palkat — Funktionärslöner	946	182	5 102	4 979	536	3 007	3 004	
Sosiaalikulut <sup>3)</sup> — Sociala kostnader <sup>3)</sup>	415	75	1 764	1 732	177	1 468	1 467	
Vuokrat — Hyror	78	6	1 148	1 144	52	303	302	
Korot — Räntor	330	127	2 385	2 343	181	809	805	
Verot <sup>3)</sup> — Skatter <sup>3)</sup>	1 133	18	2 922	2 867	220	1 066	1 065	
siitä verovaraus — därav skattereservering	147	1	117	117	4	—	—	
Poistot aineellisesta käyttöomaisuudesta — Avskrivningar på anläggningstillgångar	1 668	362	6 445	6 255	599	2 769	2 766	
Muut poistot — Övriga avskrivningar	96	91	1 03	100	6	25	25	
Mainoskulut <sup>3)</sup> — Reklamkostnader <sup>3)</sup>	16	1	1 566	1 558	204	232	231	
Konttoritarvikkeet — Kontorsmaterial	4	4	430	424	36	110	110	
Posti, puhelin ja lennätin — Post-, telefon- och telegrafkostnader	41	6	440	433	29	109	108	
Vakuutuskulut — Försäkringskostnader	30	10	236	231	27	115	114	
Muut varsinaiset kulut — Övriga ordinära kostnader	110	12	473	467	43	157	156	
Ylimääräiset kulut — Extraordinära kostnader	—	—	67	67	5	17	17	
Voitto — Vinst <sup>4)</sup>	1 823	16	2 566	2 529	147	770	770	
<b>Yhteensä — Sammanlagt</b>	<b>9 216</b>	<b>1 416</b>	<b>39 841</b>	<b>38 964</b>	<b>3 414</b>	<b>21 156</b>	<b>21 124</b>	
<i>Tuotot — Intäkter</i>								
Tuotot liikkeenharjoittamisesta <sup>3)</sup> — Intäkter av rörelse <sup>3)</sup>	8 834	1 233	37 954	37 104	3 258	20 349	20 317	
Korkotuotot — Ränteintäkter	90	9	617	608	32	84	84	
Vuokratuotot — Hyresintäkter	34	34	486	476	56	284	284	
Osinkotuotot — Dividendintäkter	—	—	123	121	2	90	90	
Obligaatiotuotot — Obligationsintäkter	—	—	2	2	—	—	—	
Muut varsinaiset tuotot — Övriga ordinära intäkter	32	32	281	281	13	200	200	
Ylimääräiset tuotot — Extraordinära intäkter	130	12	264	263	8	76	76	
Tappio — Förlust	96	96	114	109	45	73	73	
<b>Yhteensä — Sammanlagt</b>	<b>9 216</b>	<b>1 416</b>	<b>39 841</b>	<b>38 964</b>	<b>3 414</b>	<b>21 156</b>	<b>21 124</b>	

<sup>1)</sup> Liitteiden samoin kuin muidenkin taulukoiden luvut eivät koske pelkästään teollista toimintaa, vaan kaikkea teollisuusyritysten harjoittamaa toimintaa — Siffrorna i bilagor och övriga tabeller gäller inte enbart industriell verksamhet utan all slags verksamhet industriföretagen utövar — The figures given in the appendices as well as in the other tables do not concern only industrial activity but all kind of activity carried on by industrial enterprises.

<sup>2)</sup> Ilman Oy Alkoholiliike Ab:tä — Utan Oy Alkoholiliike Ab — Without Oy Alkoholiliike Ab.

<sup>3)</sup> Yksittäisten kulu- ja tuottoerien määrittelmistä ks. oheisen tiedustelulomakkeen ohjeita varsinkin sosiaalikulujen, verojen, mainoskulujen ja erän tuotot liikkeenharjoittamisesta osalta (sosiaali- ja mainoskuluiksi katsottavia kuluja sisältyy siten myös m.m. palkkoihin) — Se definition av enskilda kostnads- och intäktsposter i bifogade anvisningar till frågeformuläret, i synnerhet beträffande sociala kostnader, skatter, reklamkostnader och intäkter av rörelse (vissa social- och reklamkostnader ingår sålunda bl.a. i posten "funktionärslöner") — For the definitions of individual cost and income items see the instructions of the appended questionnaire, especially concerning social charges, direct taxes, advertising expenses and operating gross profit (a part of social charges and advertising expenses is included in salaries).

<sup>4)</sup> Voitto = tilikauden kirjanpidollinen voitto plus tilikauden aikana tehdyt siirrot eläkesäätiölle sekä rahastoihin — Vinst = årets redovisade vinst plus under året gjorda överföringar till pensionsstiftelser och fonder — Net profit = profit for the accounting year plus transfers to pension funds and other reserves during the accounting year.

Kenkä-, vaatetus- ja ompeluteoll. Skö-, konfektions- och sömsadind. Manuf. of footwear, other wearing apparel and made-up textile goods.		Puu-, huonekalu- ja rak.puusepänteoll. Trä-, möbel- och byggnadsinredning. Manuf. of wood, cork, furniture and fittings		Papperiteollisuus Pappersindustri Manuf. of paper and paper products		Graafinen teollisuus Grafisk industri Printing, publishing and allied industr.		Nahka- ja nahkateosteollisuus Skinn-, läder- och lädervaruindustri Manuf. of leather and leather products, except footwear		Kumiteollisuus Gummiindustri Manuf. of rubber products		Kemian teollisuus Kemisk industri Manuf. of chemicals and chemical products		General information on enterpri- ses and profit and loss account
Kaikki yrit. Alla företag All enter- prises	Siitä puht. Därav rena Of which pure	Kaikki yrit. Alla företag All enter- prises	Siitä puht. Därav rena Of which pure	Kaikki yrit. Alla företag All enter- prises	Siitä puht. Därav rena Of which pure	Kaikki yrit. Alla företag All enter- prises	Kaikki yrit. Alla företag All enter- prises	Siitä puht. Därav rena Of which pure	Kaikki yrit. Alla företag All enter- prises	Kaikki yrit. Alla företag All enter- prises	Siitä puht. Därav rena Of which pure			
503	500	782	754	82	74	360	47	45	59	114	110	Number of enterprises		
29 412	29 159	34 978	30 400	44 479	21 470	20 852	2 626	2 259	4 215	7 324	6 660	Wage earners		
4 397	4 327	3 873	3 089	5 762	2 842	5 034	409	350	900	3 126	2 746	Salaried employees		
48 956	48 457	69 888	61 234	117 843	59 065	35 500	4 571	4 157	8 876	48 665	44 835	Annual net turnover		
<b>Profit and loss account <sup>3)</sup></b>														
Costs														
9 970	9 865	14 348	12 299	18 104	10 408	10 151	864	776	1 638	3 516	3 150	Wages		
3 354	3 303	2 508	2 009	4 407	2 736	3 748	313	284	756	2 941	2 535	Salaries		
882	874	1 600	1 285	3 302	2 083	1 090	134	119	198	783	721	Social charges <sup>3)</sup>		
612	594	262	213	230	131	599	27	21	46	344	332	Rent		
786	765	1 741	1 459	3 048	1 618	576	126	126	190	609	586	Interest		
831	822	1 185	1 058	3 649	1 750	934	92	89	392	1 709	1 641	Direct taxes <sup>3)</sup>		
106	106	46	36	278	278	48	—	—	109	199	199	of which tax reservation		
960	953	3 426	2 896	14 956	5 127	1 699	111	106	438	2 784	2 606	Depreciation on fixed assets		
38	37	45	40	236	211	61	2	2	6	99	97	Other depreciation		
548	534	144	136	194	97	370	19	18	78	1 674	1 609	Advertising <sup>3)</sup>		
123	122	91	78	89	76	77	8	7	29	138	107	Office material		
199	196	155	135	240	118	527	15	14	26	154	136	Telephone, postage and telegraph		
99	98	393	335	243	119	89	15	14	23	111	106	Insurance		
218	217	200	153	332	182	467	18	17	37	181	168	Other operating costs		
46	46	156	155	48	22	30	3	3	6	23	21	Non-operating costs		
852	847	1 418	1 304	3 686	1 889	1 130	84	71	349	1 834	1 715	Net profit <sup>4)</sup>		
<b>19 518</b>	<b>19 273</b>	<b>27 672</b>	<b>23 555</b>	<b>52 764</b>	<b>26 567</b>	<b>21 548</b>	<b>1 831</b>	<b>1 667</b>	<b>4 212</b>	<b>16 900</b>	<b>15 530</b>	<b>Total</b>		
Income														
19 128	18 883	26 731	22 710	51 149	25 888	18 899	1 752	1 595	3 867	16 511	15 166	Operating gross profit <sup>3)</sup>		
115	115	160	144	454	297	88	14	13	38	114	109	Interest		
102	102	227	174	191	75	647	33	28	62	65	57	Rent		
6	6	41	38	167	21	82	1	1	199	20	18	Dividends		
—	—	—	—	1	1	2	—	—	—	3	3	Interest on bonds		
49	49	176	169	677	182	1 568	2	2	15	67	66	Other operating income		
12	12	143	126	123	101	207	25	24	30	59	50	Non-operating income		
106	106	194	194	2	2	55	4	4	1	61	61	Loss		
<b>19 518</b>	<b>19 273</b>	<b>27 672</b>	<b>23 555</b>	<b>52 764</b>	<b>26 567</b>	<b>21 548</b>	<b>1 831</b>	<b>1 667</b>	<b>4 212</b>	<b>16 900</b>	<b>15 530</b>	<b>Total</b>		

## Liite 1

## Bilaga 1

## Appendix I

Teollisuusyritysten lukumäärä, työntekijät, liikevaihto ja tulostase toimialoittain vuonna 1960 (jatk.)

Industriföretagens antal, anställda, omsättning och resultaträkning enligt näringsgrenar år 1960 (forts.)

General information on enterprises and profit and loss account by industry group in 1960 (cont.)

1 000 000 mk

	Toimiala — Näringsgren — Industry group											
	Kivi-, lasi- ja asfaltteollisuus Mineralolje- och asfaltindustri Manuf. of products of petroleum and asphalt			Savi-, lasi- ja kivenjalosteollisuus Ler-, glas- och stenförädlingsindustri Manuf. of non-metallic mineral products			Metallien perusteollisuus Metallverk Basic metal industries		Metallituoteollisuus Metallvaruf. Manuf. of metal products, except machinery and transport equipment		Koneollisuus Maskinindustri Manuf. of machinery, except electrical machinery	
	Kaikki yrit. Alla företag All enter- prises	Kaikki yrit. Alla företag All enter- prises	Siitä puht. Därav rena Of which pure	Kaikki yrit. Alla företag All enter- prises	Kaikki yrit. Alla företag All enter- prises	Siitä puht. Därav rena Of which pure	Kaikki yrit. Alla företag All enter- prises	Siitä puht. Därav rena Of which pure				
Yritysten lukumäärä — Företagens antal	14	318	310	42	275	273	216	213				
Työntekijät — Arbetare	1 102	10 937	10 656	3 451	13 100	10 022	10 598	9 458				
Toimihenkilöt — Funktionärer	358	2 101	2 072	743	2 297	1 837	2 495	2 245				
Nettoliikeyvaihto — Nettoomsättning	13 854	22 001	21 464	11 698	28 263	21 262	25 180	22 208				
<b>Tulostase — Resultaträkning</b>												
<i>Kulut — Kostnader</i>												
Työntekijäin palkat — Arbetarlöner	545	5 024	4 878	1 891	6 142	4 682	5 741	5 198				
Toimihenkilöiden palkat — Funktionärlöner	336	1 712	1 680	721	1 875	1 504	2 104	1 887				
Sosiaalikulut — Sociala kostnader	85	916	906	191	626	450	606	559				
Vuokrat — Hyror	106	208	208	62	189	175	183	183				
Korot — Räntor	219	502	474	345	415	231	295	229				
Verot — Skatter	624	877	875	197	464	403	585	517				
siitä verovaraus — därav skattereservering	2	173	173	—	18	18	37	29				
Poistot aineellisesta käyttöomaisuudesta — Avskrivningar på anläggningstillgångar	1 492	1 610	1 601	510	1 348	721	937	805				
Muut poistot — Övriga avskrivningar	168	24	24	29	6	6	72	72				
Mainoskulut — Reklamkostnader	29	161	161	9	115	107	102	102				
Konttoritarvikkeet — Kontorsmaterial	14	87	86	15	71	52	88	77				
Posti, puhelin ja lennätin — Post-, telefon- och telegrafkostnader	19	87	85	22	96	77	78	68				
Vakuutuskulut — Försäkringskostnader	119	114	110	42	70	56	52	46				
Muut varsinaiset kulut — Övriga ordinära kostnader	122	143	141	9	90	88	94	86				
Ylimääräiset kulut — Extraordinära kostnader	19	21	21	1	103	103	6	5				
Voitto — Vinst	870	956	952	160	568	451	657	590				
<b>Yhteensä — Sammanlagt</b>	<b>4 767</b>	<b>12 442</b>	<b>12 202</b>	<b>4 204</b>	<b>12 178</b>	<b>9 106</b>	<b>11 600</b>	<b>10 424</b>				
<i>Tuotot — Intäkter</i>												
Tuotot liikkeenharjoittamisesta — Intäkter av rörelse	4 568	12 042	11 805	4 124	11 940	8 910	11 240	10 094				
Korkotuotot — Ränteutäkter	115	70	68	62	22	17	161	132				
Vuokratuotot — Hyresintäkter	14	105	105	1	76	44	34	34				
Osinkotuotot — Dividendintäkter	—	22	22	—	12	12	14	14				
Obliigaatiotuotot — Obligationsintäkter	—	—	—	—	—	—	—	—				
Muut varsinaiset tuotot — Övriga ordinära intäkter	60	182	182	6	12	12	67	67				
Ylimääräiset tuotot — Extraordinära intäkter	3	18	17	11	48	43	69	68				
Tappio — Förlust	7	3	3	—	68	68	15	15				
<b>Yhteensä — Sammanlagt</b>	<b>4 767</b>	<b>12 442</b>	<b>12 202</b>	<b>4 204</b>	<b>12 178</b>	<b>9 106</b>	<b>11 600</b>	<b>10 424</b>				



Sähköteknillinen teollisuus Elektroteknisk industri Manuf. of electrical machinery apparatus, appliances and supplies			Kalkunenvoteollisuus Transportmedelsindustri Manuf. of transport equipment			Muu tehdasteollisuus Annan fabriksindustri Miscellaneous manuf. industries			SähkÖ-, kaasur-, vesijohd- yms. laitoks. El-, gas- och vattenverk m.m. Electricity, gas, water and sanitary services			Teollisuuskompleksit Industrikomplex Multibranch enterprises			Koko teollisuus Hela industrin Total			Siitä yritykset, joiden tuotannon bruttoarvo oli: Därav företag, i vilka produktionens brutto- värde var: Thereof enterprises in which the gross value of production was:		
1 000 000 mk																				
Kaikki yrit. Alla företag All enter- prises	Kaikki yrit. Alla företag All enter- prises	Siitä puht. Därav rena Of which pure	Kaikki yrit. Alla företag All enter- prises	Siitä puht. Därav rena Of which pure	Kaikki yrit. Alla företag All enter- prises	Siitä puht. Därav rena Of which pure	Kaikki yrit. Alla företag All enter- prises	Kaikki yrit. Alla företag All enter- prises	Siitä puht. Därav rena Of which pure	> 500.0	499.9— 50.0	49.9 >								
98	399	394	152	148	189	182	24	5 180	5 072	239	1 394	3 547	Number of enterprises							
9 404	17 544	10 823	4 035	3 497	7 426	4 780	85 197	377 214	244 326	241 754	88 683	46 777	Wage earners							
3 191	4 037	2 428	800	800	2 459	1 568	13 688	69 883	47 637	46 338	16 465	7 080	Salaried employees							
29 249	42 450	27 820	8 159	7 309	37 335	18 022	190 985	1 073 410	750 693	748 082	239 798	85 530	Annual net turnover							
<b>Profit and loss account</b>																				
<i>Costs</i>																				
4 251	9 171	5 753	1 768	1 552	1 890	1 434	32 836	155 921	104 148	100 412	37 216	18 293	Wages							
2 476	3 517	1 922	740	632	1 567	822	9 482	52 148	36 052	35 115	12 683	4 350	Salaries							
508	879	509	182	163	413	279	6 111	22 330	13 471	17 002	3 982	1 346	Social charges							
227	238	224	153	133	207	118	188	5 462	4 876	2 521	1 708	1 233	Rent							
181	542	354	108	94	4 630	1 358	3 959	21 977	12 261	17 289	3 461	1 227	Interest							
829	589	405	189	166	1 576	614	5 155	25 218	15 486	20 171	3 713	1 334	Direct taxes							
2	17	17	12	8	1	1	181	1 587	1 190	1 363	193	31	of which tax reservation							
800	1 177	505	310	289	6 686	3 845	17 614	68 339	34 375	57 283	8 677	2 379	Depreciation on fixed assets							
13	6	6	5	5	393	116	282	1 715	1 115	1 430	235	50	Other depreciation							
135	370	99	83	70	14	3	331	6 394	5 551	4 374	1 665	355	Advertising							
102	153	74	26	23	85	45	374	2 150	1 558	1 459	493	198	Office material							
89	132	94	43	38	87	67	294	2 882	2 287	1 585	955	342	Telephone, postage and telegraph							
55	98	98	38	31	88	58	599	2 656	1 781	1 699	614	343	Insurance							
160	126	109	53	52	279	260	727	4 039	2 946	2 384	1 035	620	Other operating costs							
78	14	14	7	5	3	3	375	1 028	621	749	233	46	Non-operating costs							
959	690	348	172	167	414	374	9 268	29 373	15 638	24 018	3 258	2 097	Net profit							
10 863	17 702	10 514	3 877	3 420	18 332	9 396	87 595	401 632	252 166	287 491	79 928	34 213	<b>Total</b>							
<i>Income</i>																				
10 481	16 804	9 873	3 829	3 374	16 966	8 866	84 512	384 938	241 015	276 986	75 112	32 840	Operating gross profit							
75	307	166	8	8	216	90	1 776	4 618	2 270	3 858	647	113	Interest							
151	90	90	6	6	118	72	136	2 918	2 512	1 667	916	335	Rent							
7	20	11	2	2	—	—	350	1 158	646	976	158	24	Dividends							
11	10	10	—	—	—	—	2	31	29	15	15	1	Interest on bonds							
42	161	147	3	3	198	84	668	4 479	3 180	2 196	2 014	269	Other operating income							
67	105	12	9	9	277	174	151	1 835	1 313	1 004	624	207	Non-operating income							
29	205	205	20	18	557	110	—	1 655	1 201	789	442	424	Loss							
10 863	17 702	10 514	3 877	3 420	18 332	9 396	87 595	401 632	252 166	287 491	79 928	34 213	<b>Total</b>							

General information on enterprises  
and profit and loss account

Liite II  
Bilaga II  
Appendix II

Teollisuusyritysten omaisuustase toimialoittain vuonna 1960  
Industriföretagens balansräkning enligt näringsgrenar år 1960  
Balance sheets of industrial enterprises by industry group in 1960

1 000 000 mk

	Toimiala — Näringsgren — Industry group							
	Kaivannaisteollisuus Gruv- o.a. ekstrakti industri Mining and quarrying		Elintarvike- ja tupakkateollisuus Livsmedels- och tobaksindustri Food and tobacco manuf. industries		Juonia valmistava teoll.) Dryckesvaruindustri <sup>1)</sup> Beverage industries <sup>1)</sup>		Tekstiiliteollisuus Textilindustri Manuf. of textiles	
	Kaikki yritykset Alla företag All enter- prises	Siitä puhta. Därv rena Of which pure	Kaikki yritykset Alla företag All enter- prises	Siitä puhta. Därv rena Of which pure	Kaikki yritykset Alla företag All enter- prises	Kaikki yritykset Alla företag All enter- prises	Siitä puhta. Därv rena Of which pure	
<b>Omaisuustase Vastaavaa — Balansräkning Aktiva</b>								
Kassa ja pankkisaatavat — Kassa och banktillgodo- havanden	1 352	904	4 150	4 149	84	850	850	
Saamavekselit — Växlar	427	—	14	14	3	154	152	
Tilisaatavat — Kontofordringar	1 757	208	20 036	19 876	1 030	5 264	5 254	
Investointirahastotalletus — Investeringsdeposition	209	—	80	80	—	148	148	
Muu rahoitusomaisuus — Övriga finansieringstillgångar	120	7	3 281	3 281	210	736	736	
Rahoitusomaisuus yhteensä — Summa finansierings- tillgångar	3 865	1 119	27 561	27 400	1 327	7 152	7 140	
Valmiit tavarat ja puolivalmisteet — Färdiga varor och halvfabrikat	1 135	348	7 774	7 714	223	3 442	3 430	
Raaka-, poltto- ja tarveaineet — Rå- och hjälpmaterial samt bränslen	770	200	9 936	9 874	340	2 385	2 368	
Vaihto-omaisuus yhteensä — Summa omsättnings- tillgångar	1 905	548	17 710	17 588	563	5 827	5 798	
Aineellinen käyttöomaisuus yhteensä — Materiella an- läggningstillgångar sammanlagt	12 766	3 572	41 302	40 427	3 490	17 006	16 990	
Osakkeet — Aktier	1	1	2 777	2 767	125	770	770	
Huoneisto-osakkeet — Lokalaktier	146	—	677	677	28	77	77	
Muu aineeton käyttöomaisuus — Övriga immateriella anläggningstillgångar	10	—	612	612	4	1	1	
Perustamis- ja järjestelykustannukset — Grundlägg- nings- och organisationskostnader	—	—	61	61	—	1	1	
Käyttöomaisuus yhteensä — Summa anläggningstillgångar	12 923	3 573	45 429	44 544	3 647	17 855	17 839	
Arvostuserät — Värderegleringar	—	—	96	90	—	—	—	
Siirtyvät erät — Resultatregleringar	25	25	370	370	14	49	49	
Ylimääräinen omaisuus yhteensä — Summa extraordinära tillgångar	642	150	1 818	1 810	23	873	872	
Tappio edellisiltä vuosilta — Förlust från föregående år	697	697	170	170	30	122	122	
Tilikauden tappio — Årets förlust	96	96	114	108	44	72	72	
<b>Yhteensä — Summa</b>	<b>20 153</b>	<b>6 208</b>	<b>93 268</b>	<b>92 080</b>	<b>5 648</b>	<b>31 950</b>	<b>31 892</b>	
<b>Omaisuustase Vastattavaa — Balansräkning Passiva</b>								
Velkavekselit — Skuldväxlar	54	54	9 114	8 935	1 020	3 529	3 516	
Tilivelat — Kontoskulder	730	85	26 897	26 754	1 477	6 144	6 136	
Luotollinen shekkitali — Checkräkning med kredit	4	4	2 858	2 770	222	714	712	
Lainat — Lån	196	102	3 898	3 896	323	2 539	2 539	
Muut velat — Övriga kortfristiga skulder	710	19	4 263	4 240	78	505	505	
Lyhytaikaiset velat yhteensä — Summa korta skulder	1 694	264	47 030	46 595	3 120	13 431	13 408	
Obligaatiolainat — Obligationslån	—	—	140	140	—	—	—	
Lainat eläkesätiöltä — Lån från pensionsstiftelse	2 740	—	2 783	2 712	281	1 105	1 105	
Lainat ulkomailta — Lån från utlandet	1 332	—	284	284	—	—	—	
Lainat muilta yrityksiltä — Lån av andra företag	—	—	1 052	1 052	363	—	—	
Muut lainat — Övriga långfristiga lån	3 640	2 734	12 842	12 680	382	2 652	2 623	
Pitkäaikaiset lainat yhteensä — Summa långa lån	7 712	2 734	17 101	16 868	1 026	3 757	3 728	
Arvonjärjestelyerät — Värderegleringar	122	8	1 321	1 316	2	91	91	
Siirtyvät erät — Resultatregleringar	178	88	4 215	4 187	224	973	974	
Osake- ja osuuspääoma — Aktie- eller andelskapital	6 290	3 090	14 578	14 220	484	6 184	6 182	
Vararahasto — Reservfond	1 850	1	3 222	3 190	381	2 658	2 657	
Investointirahasto — Investeringsfond	550	—	330	330	—	368	368	
Muut rahastot — Övriga fonder inalles	804	0	2 781	2 719	74	2 934	2 934	
Voitto edellisiltä vuosilta — Vinst från föregående år	134	11	746	738	201	801	798	
Tilikauden voitto — Årets vinst	819	12	1 944	1 917	136	753	752	
Oma pääoma yhteensä — Summa eget kapital	10 447	3 114	23 601	23 114	1 276	13 698	13 691	
<b>Yhteensä — Summa</b>	<b>20 153</b>	<b>6 208</b>	<b>93 268</b>	<b>92 080</b>	<b>5 648</b>	<b>31 950</b>	<b>31 892</b>	

<sup>1)</sup> Ilman Oy Alkoholiliike Ab:tä — Utan Oy Alkoholiliike Ab — Without Oy Alkoholiliike Ab.



Liite II  
Bilaga II  
Appendix II

Teollisuusyritysten omaisuustase toimialoittain vuonna 1960 (jatk.)  
Industriföretagens balansräkning enligt näringsgrenar år 1960 (forts.)  
Balance sheets of industrial enterprises by industry group in 1960 (cont.)

1 000 000 mk

	Toimiala — Näringsgren — Industry group											
	Kiviöly- ja asfaltiteollisuus Mineralölje- och asfaltindustri Manuf. of products of petroleum and asphalt			Savi-, lasi- ja kivenjalosteollisuus Ler-, glas- och stenförädlingsindustri Manuf. of non-metallic mineral products			Metallien perusteollisuus Metallverk Basic metal industries		Metalltuoteollisuus Metallmanuf. Manuf. of metal products, except machinery and transport equipment		Koneiteollisuus Maskinindustri Manuf. of machinery, except electrical machinery	
	Kaikki yrit. Alla företag All enterprises	Kaikki yrit. Alla företag All enterprises	Siitä puht. Därav rena Of which pure	Kaikki yrit. Alla företag All enterprises	Kaikki yrit. Alla företag All enterprises	Siitä puht. Därav rena Of which pure	Kaikki yrit. Alla företag All enterprises	Siitä puht. Därav rena Of which pure	Kaikki yrit. Alla företag All enterprises	Siitä puht. Därav rena Of which pure		
<b>Omaisuustase Vastaavaa — Balansräkning Aktiva</b>												
Kassa ja pankkisaatavat — Kassa och banktillgodohavanden	268	938	936	40	920	828	465	433				
Saamavekselit — Växlar	9	58	58	2	32	32	352	352				
Tilisaatavat — Kontofordringar	2 502	1 810	1 786	1 487	2 744	2 200	5 866	5 393				
Investointirahastotalletus — Investeringsdeposition	112	197	197	11	22	22	22	22				
Muu rahoitusomaisuus — Övriga finansieringstillgångar	816	1 008	952	826	479	280	325	325				
<b>Rahoitusomaisuus yhteensä — Summa finansieringstillgångar</b>	<b>3 707</b>	<b>4 011</b>	<b>3 929</b>	<b>2 366</b>	<b>4 197</b>	<b>3 362</b>	<b>7 030</b>	<b>6 525</b>				
Valmiit tavarat ja puolivalmisteet — Färdiga varor och halvfabrikat	660	1 488	1 336	1 127	2 362	1 515	2 647	2 453				
Raaka-, poltto- ja tarveaineet — Rå- och hjälpmaterial samt bränslen	1 262	932	882	785	1 746	1 419	1 294	1 097				
<b>Vaihto-omaisuus yhteensä — Summa omsättningsstillgångar</b>	<b>1 922</b>	<b>2 420</b>	<b>2 218</b>	<b>1 912</b>	<b>4 108</b>	<b>2 934</b>	<b>3 941</b>	<b>3 550</b>				
Aineellinen käyttöomaisuus yhteensä — Materiella anläggningstillgångar sammanlagt	5 502	11 698	11 454	4 013	7 919	4 840	5 183	4 538				
Osakkeet — Aktier	56	190	190	550	375	150	470	399				
Huoneisto-osakkeet — Lokalaktier	—	150	150	59	122	122	72	18				
Muu aineeton käyttöomaisuus — Övriga immateriella anläggningstillgångar	3	15	15	1	14	12	51	51				
Perustamis- ja järjestelykustannukset — Grundläggnings- och organisationskostnader	—	—	—	—	7	7	3	3				
<b>Käyttöomaisuus yhteensä — Summa anläggningstillgångar</b>	<b>5 561</b>	<b>12 053</b>	<b>11 809</b>	<b>4 623</b>	<b>8 437</b>	<b>5 131</b>	<b>5 779</b>	<b>5 009</b>				
Arvostuserät — Värdereregleringar	614	86	86	—	1	1	1	1				
Siirtyvät erät — Resultatregleringar	124	12	12	131	86	86	26	22				
<b>Ylimääräinen omaisuus yhteensä — Summa extraordinära tillgångar</b>	<b>277</b>	<b>493</b>	<b>491</b>	<b>16</b>	<b>100</b>	<b>78</b>	<b>211</b>	<b>211</b>				
Tappio edellisiltä vuosilta — Förlust från föregående år	4	45	34	—	35	35	15	15				
Tilikauden tappio — Årets förlust	6	3	3	0	68	68	14	14				
<b>Yhteensä — Summa</b>	<b>12 215</b>	<b>19 123</b>	<b>18 582</b>	<b>9 048</b>	<b>17 032</b>	<b>11 695</b>	<b>17 017</b>	<b>15 347</b>				
<b>Omaisuustase Vastattavaa — Balansräkning Passiva</b>												
Velkavekselit — Skuldväxlar	221	974	893	1 434	1 241	991	1 075	748				
Tilivelat — Kontoskulder	1 594	3 274	3 257	1 805	4 718	3 559	6 828	6 486				
Luatollinen shekkitili — Checkräkning med kredit	17	247	218	20	284	284	338	338				
Lainat — Lån	953	1 730	1 534	33	1 397	722	1 968	1 968				
Muut velat — Övriga kortfristiga skulder	1	618	614	—	254	254	1 017	1 017				
<b>Lyhytaikaiset velat yhteensä — Summa korta skulder</b>	<b>2 786</b>	<b>6 843</b>	<b>6 516</b>	<b>3 292</b>	<b>7 894</b>	<b>5 810</b>	<b>11 226</b>	<b>10 557</b>				
Obligaatiolainat — Obligationslån	—	20	20	—	—	—	—	—				
Lainat eläkesätiöltä — Lån från pensionsstiftelse	227	42	42	332	310	226	304	256				
Lainat ulkomailta — Lån från utlandet	466	360	360	—	215	—	18	18				
Lainat muilta yrityksiltä — Lån av andra företag	222	77	77	500	1 216	54	20	20				
Muut lainat — Övriga långfristiga lån	934	3 464	3 349	2 763	710	689	1 246	828				
<b>Pitkäaikaiset lainat yhteensä — Summa långa lån</b>	<b>1 849</b>	<b>3 963</b>	<b>3 848</b>	<b>3 595</b>	<b>2 451</b>	<b>969</b>	<b>1 588</b>	<b>1 122</b>				
Arvonjärjestelyerät — Värdereregleringar	4	25	25	—	466	16	198	197				
Siirtyvät erät — Resultatregleringar	3 216	1 118	1 119	187	612	459	505	387				
Osake- ja osuuspääoma — Aktie- eller andelskapital	2 188	4 374	4 328	589	1 667	1 340	1 208	1 178				
Vararahasto — Reservfond	312	644	594	1 009	1 230	1 054	830	530				
Investointirahasto — Investeringsfond	650	728	728	41	69	69	68	68				
Muut rahastot — Övriga fonder	790	322	322	87	892	488	290	290				
Voitto edellisiltä vuosilta — Vinst från föregående år	8	402	402	98	1 226	1 082	614	594				
Tilikauden voitto — Årets vinst	412	704	700	150	525	408	490	424				
<b>Oma pääoma yhteensä — Summa eget kapital</b>	<b>4 360</b>	<b>7 174</b>	<b>7 074</b>	<b>1 974</b>	<b>5 609</b>	<b>4 441</b>	<b>3 500</b>	<b>3 084</b>				
<b>Yhteensä — Summa</b>	<b>12 215</b>	<b>19 123</b>	<b>18 582</b>	<b>9 048</b>	<b>17 032</b>	<b>11 695</b>	<b>17 017</b>	<b>15 347</b>				

Sähköteknillinen teollisuus Elektroteknisk industri Manuf. of electrical machinery apparatus, appliances and supplies		Kulkuneuvoteollisuus Transportmedieindustri Manuf. of transport equipment		Muun tehdasteollisuus Annan fabriksindustri Miscellaneous manuf. industries		Sähkö-, kaasun-, vesijohto- yms. laitoks. El-, gas- och vattenverk m.m. Electricity, gas, water and sanitary services		Teollisuuskompleksit Industrikomplex Multibranch enterprises		Koko teollisuus Hela industrin Total		Siitä yritykset, joiden tuotannon bruttoarvo oli: Därav företag, i vilka produktionens brutto- värde var: Thereof enterprises in which the gross value of production was:			
1 000 000 mk															
Kaikki yrit. Alla företag All enter- prises	Kaikki puht. Alla företag All enter- prises	Siitä puht. Därav rena Of which pure	Kaikki yrit. Alla företag All enter- prises	Siitä puht. Därav rena Of which pure	Kaikki yrit. Alla företag All enter- prises	Siitä puht. Därav rena Of which pure	Kaikki yrit. Alla företag All enter- prises	Kaikki yrit. Alla företa All enter- prises	Siitä puht. Därav rena Of which pure	>500.0	499.9— 50.0	49.0 >			
706	1 314	744	226	220	1 444	1 270	5 836	23 874	16 551	14 128	6 176	3 570	<b>Debet</b>		
72	1 085	532	34	34	1	1	230	3 003	1 701	2 380	483	140	Cash and bank accounts		
4 250	6 479	4 043	995	904	14 641	3 239	43 288	152 885	85 933	119 343	25 731	7 811	Bills of exchange		
221	1 001	8	7	7	27	27	514	3 023	1 304	2 778	210	35	Account debts		
144	168	168	287	56	1 373	482	2 858	19 614	14 943	15 786	3 128	700	Investment reserve deposits		
5 393	10 047	5 495	1 549	1 221	17 486	5 019	52 726	202 399	120 432	154 415	35 728	12 256	Other financial assets		
2 986	9 823	3 533	914	770	1 154	1 118	15 402	68 948	43 851	43 721	17 907	7 320	Total financial assets of goods under production		
1 876	4 680	2 217	537	424	1 471	594	21 962	70 740	39 601	56 208	12 069	2 463	Stocks of finished goods or of goods under production		
4 862	14 503	5 750	1 451	1 194	2 625	1 712	37 364	139 688	83 452	99 929	29 976	9 783	Raw and auxiliary materials		
6 304	8 251	4 470	1 572	1 428	91 232	44 267	95 260	449 938	232 392	366 914	66 014	17 010	Total turnover assets		
114	686	350	16	14	6 680	547	2 474	18 481	8 055	16 189	2 062	230	Fixed assets		
298	7	7	79	79	74	—	336	3 499	2 707	2 200	1 059	240	Shares		
46	8	8	6	6	429	427	38	1 762	1 657	827	760	175	Shares of apartments		
8	—	—	1	1	—	—	—	194	194	59	116	19	Other immaterial fixed assets		
6 770	8 952	4 835	1 674	1 528	98 415	45 241	98 108	473 874	245 005	386 189	70 011	17 674	Foundation and organisation expenses		
46	—	—	4	4	3 438	291	910	6 259	2 145	6 117	142	—	Total fixed assets		
6	166	166	12	8	743	230	18	2 751	2 074	1 627	534	590	Items of valuation		
214	56	56	80	78	364	182	7 144	18 794	10 111	14 733	3 223	838	Items adjusting the result		
—	202	202	28	28	270	270	—	2 836	2 743	1 402	435	999	Total extraordinary assets		
29	205	205	19	18	556	110	—	1 647	1 194	706	456	485	Loss for the preceding years		
17 320	34 131	16 709	4 817	4 079	123 897	53 055	196 270	848 248	467 156	665 118	140 505	42 625	Loss for the accounting year		
													<b>Total</b>		
664	1 727	1 726	555	462	4 828	2 886	4 672	58 484	44 078	36 484	16 917	5 083	<b>Kredit</b>		
6 442	6 782	5 538	1 318	1 216	4 300	1 628	63 200	189 037	104 045	147 587	32 157	9 293	Bills of exchange		
237	8 810	298	116	99	416	148	1 899	21 679	9 562	17 325	3 143	1 211	Account debts		
245	754	754	140	140	4 417	554	2 711	30 872	21 188	21 960	5 498	3 414	Overdrafts		
37	1 170	1 170	94	94	1	1	190	13 969	12 827	6 360	6 523	1 086	Bank loans		
7 625	19 243	9 486	2 223	2 011	13 962	5 217	72 672	314 041	191 700	229 716	64 238	20 087	Other short-term loans		
736	669	253	50	50	2 812	622	4 090	9 376	2 359	9 376	—	—	Total short-term loans		
—	3 016	—	—	—	334	184	16 404	33 186	12 089	31 676	1 480	30	Bond loans		
—	714	283	154	154	4 473	948	11 962	33 153	4 439	32 630	480	43	Pension fund loans		
481	2 398	2 396	742	360	436	98	1 039	10 407	6 450	8 012	690	1 705	Loans from abroad		
1 217	6 797	2 932	946	564	78 891	34 782	29 552	170 429	90 042	131 135	33 341	5 953	Loans from other enterprises		
578	141	141	54	54	86 946	36 634	63 047	256 551	115 379	212 829	35 991	7 731	Other long-term loans		
434	429	430	118	111	130	31	1 015	4 969	3 079	3 940	908	121	Total long-term loans		
2 958	4 286	1 510	684	622	887	296	1 295	20 128	16 522	17 374	1 090	1 664	Items valuation		
1 517	1 634	1 114	365	298	14 852	5 168	30 994	131 212	69 693	116 596	10 161	4 455	Items adjusting the result		
690	20	20	31	30	1 512	630	9 681	45 463	26 211	30 315	13 172	1 976	Share capital		
957	291	135	90	90	69	69	2 792	8 061	4 687	7 365	642	54	Reserve funds		
724	618	610	164	161	5 054	4 600	8 622	36 850	19 390	28 595	7 067	1 188	Investment funds		
620	672	331	142	138	188	116	1 581	11 318	8 749	5 196	2 925	3 197	Other funds		
7 466	7 521	3 720	1 476	1 339	297	294	4 571	19 655	11 746	13 192	4 311	2 152	Profit for the preceding years		
17 320	34 131	16 709	4 817	4 079	21 972	10 877	58 241	252 559	140 476	201 259	38 278	13 022	Profit for the accounting year		
													Total own capital		
													<b>Total</b>		

Liite III  
Bilaga III  
Appendix III

Teollisuusyritysten aineellinen käyttöomaisuus ja sen muutokset vuonna 1960 toimialoittain  
Industrieföretagens materiella anläggningstillgångar och förändringar i dem enligt näringsgrenar år 1960  
Fixed assets of industrial enterprises by industry group and changes in fixed assets in 1960  
1 000 000 mk

Käyttöomaisuuden rakenne Anläggningstillgångars struktur	Toimiala — Näringsgren — Industry group							
	Kaivannaisteollisuus Gruv- o.a. extraktiv industri Mining and quarrying		Elintarvike- ja tupakkateollisuus Livsmedels- och tobaksindustri Food and tobacco manuf. industries		Juomia valmistava teollisuus Dryckesvaruindustri Beverage industries <sup>1)</sup>		Tekstiiliteollisuus Textilindustri Manuf. of textiles	
	Kaikki yrit. Alla företag All enter- prises	Siitä puht. Därav rena Of which pure	Kalkki yrit. Alla företag All enter- prises	Siitä puht. Därav rena Of which pure	Kaikki yrit. Alla företag All enter- prises	Kaikki yrit. Alla företag All enter- prises	Siitä puht. Därav rena Of which pure	
<i>Talvikautena hankittu käyttöomaisuus — Anskaffningar under året</i>	5 095	306	9 882	9 710	995	2 800	2 794	
käyttöön otettu yhteensä — i bruk tagna	1 962	252	8 623	8 491	884	2 724	2 718	
— maa-alueet — jordområden	13	6	102	101	30	20	20	
— rakennukset — byggnader	848	92	2 870	2 799	227	754	754	
— koneet ja kalusto — maskiner och inventarier	1 021	128	4 469	4 423	416	1 810	1 804	
— kuljetusvälineet — transportmedel	80	26	1 112	1 098	206	131	131	
— muu aineellinen käyttöomaisuus — övriga materiella anläggningstillgångar	—	—	70	70	5	9	9	
keskeneräiset yhteensä — anskaffningar under arbete	3 133	54	1 259	1 219	111	76	76	
<i>Arvonmuutokset yhteensä (netto)<sup>2)</sup> — Värdeförändringar (netto)<sup>2)</sup></i>	—	—	1 555	1 555	66	340	340	
<i>Talvikauden poistot yhteensä — Årets avskrivningar</i>	1 668	362	6 444	6 254	599	2 768	2 766	
— rakennukset — byggnader	314	81	1 357	1 324	99	340	339	
— koneet ja kalusto — maskiner och inventarier	1 182	259	4 279	4 136	405	2 322	2 321	
— kuljetusvälineet — transportmedel	141	18	767	753	94	104	104	
— muu aineellinen käyttöomaisuus — övriga materiella anläggningstillgångar	31	4	41	41	1	2	2	
<i>Muut vähennykset yhteensä — Övriga minskningar</i>	25	11	1 384	1 383	39	45	44	
<i>Aineellinen käyttöomaisuus yhteensä<sup>3)</sup> — Materiella anläggningstillgångar<sup>3)</sup></i>	9 633	3 883	40 046	39 210	3 413	16 930	16 913	
— maa-alueet — jordområden	151	38	1 181	1 164	438	831	830	
— rakennukset — byggnader	5 453	2 251	23 309	22 882	1 480	8 597	8 592	
— koneet ja kalusto — maskiner och inventarier	3 281	1 097	13 541	13 166	1 210	7 278	7 268	
— kuljetusvälineet — transportmedel	295	44	1 602	1 585	278	214	213	
— muu aineellinen käyttöomaisuus — övriga materiella anläggningstillgångar	453	453	413	413	7	10	10	

<sup>1)</sup> Ilman Oy Alkoholiliike Ab:tä — Utan Oy Alkoholiliike Ab — *Without Oy Alkoholiliike Ab.*

<sup>2)</sup> Arvonkorotukset — arvonlennukset — Värdeförhöjningar — värdenedskrivningar

<sup>3)</sup> Pl. keskeneräiset hankinnat — Exkl. anskaffningar under arbete — *Excl. work in progress.*

Kenkä-, vaateus- ja ompeluteoll. Sko-, konfektions- och sömnadsind. Manuf. of footwear, other wearing apparel and made-up textile goods.		Puu-, huonekalu- ja rakennusteoll. Trä-, möbel- och byggnadsnickerind. Manuf. of wood, cork, furniture and fixtures		Paperiteollisuus Pappersindustri Manuf. of paper and paper products		Graafinen teollisuus Gräfsk industri Printing, publishing and allied industr.		Nahka- ja nahkateollisuus Skinn-, läder- och lädervaruindustri Manuf. of leather and leather products, except footwear		Kumiteollisuus Gummiindustri Manuf. of rubber products		Kemian teollisuus Kemisk industri Manuf. of chemicals and chemical products		Structure of fixed assets
Kaikki yrit. Alla företag All enter- prises	Siitä puht. Därav rena Of which pure	Kaikki yrit. Alla företag All enter- prises	Siitä puht. Därav rena Of which pure	Kaikki yrit. Alla företag All enter- prises	Siitä puht. Därav rena Of which pure	Kaikki yrit. Alla företag All enter- prises	Siitä puht. Därav rena Of which pure	Kaikki yrit. Alla företag All enter- prises	Siitä puht. Därav rena Of which pure	Kaikki yrit. Alla företag All enter- prises	Siitä puht. Därav rena Of which pure	Kaikki yrit. Alla företag All enter- prises	Siitä puht. Därav rena Of which pure	
842	838	4 794	3 734	35 133	11 462	2 306	125	124	436	2 746	2 638		Acquisition of fixed assets	
807	803	3 863	3 192	22 887	9 677	2 222	125	124	342	2 442	2 334		employed	
7	7	32	31	119	48	7	—	—	24	53	53		— land	
57	57	968	922	4 034	1 831	503	32	32	14	601	601		— buildings	
619	618	2 234	1 673	17 023	6 423	1 466	74	74	278	1 586	1 502		— machinery and equipment	
94	91	613	550	919	583	178	19	18	26	202	178		— transport equipment	
30	30	16	16	792	792	68	—	—	—	—	—		— other	
35	35	931	542	12 246	1 785	84	—	—	94	304	304		work in progress	
42	42	1 135	1 135	2 499	2 048	55	70	70	65	18	18		Increase-decrease in value (net)	
960	952	3 426	2 896	14 955	5 127	1 699	111	106	438	2 784	2 606		Depreciation	
151	151	480	408	1 726	451	186	20	20	86	350	304		— buildings	
725	719	2 431	2 017	11 911	4 133	1 326	83	79	336	2 253	2 139		— machinery and equipment	
76	74	502	458	1 042	268	118	8	7	16	180	162		— transport equipment	
8	8	13	13	276	275	69	—	—	—	1	1		— other	
85	85	96	93	986	642	88	27	27	79	25	18		Fixed assets sold or taken from use	
5 564	5 527	18 263	14 881	72 730	29 945	11 129	922	910	2 959	13 130	11 697		Value of fixed assets <sup>3)</sup>	
177	177	1 409	1 272	7 535	3 598	322	60	60	125	554	463		— land	
2 811	2 811	8 366	6 711	24 261	9 797	5 494	577	577	1 886	6 679	5 733		— buildings	
2 356	2 323	7 275	5 779	36 713	15 475	4 829	267	255	898	5 528	5 186		— machinery and equipment	
158	154	1 175	1 082	2 736	912	270	17	17	50	363	309		— transport equipment	
62	62	38	37	1 535	163	214	1	1	—	6	6		— other	

## Liite III

## Bilaga III.

## Appendix III

Teollisuusyritysten alneellinen käyttöomaisuus ja sen muutokset vuonna 1960 toimialoittain (jatk.)

Industriföretagens materiella anläggningstillgångar och förändringar i dem enligt näringsgrenar år 1960 (forts.)

Fixed assets of industrial enterprises by industry group and changes in fixed assets in 1960 (cont.)

1 000 000 mk

Käyttöomaisuuden rakenne Anläggningstillgångars struktur	Toimiala — Näringsgren — Industry group											
	Kiviöljy- ja asfaltiteollisuus Mineralölje- och asfaltindustri Manuf. of products of petroleum and asphalt			Savi-, lasi- ja kivenjalosteuteollisuus Ler-, glas- och stentörärdningsindustri Manuf. of non-metallic mineral products			Metallien perusteollisuus Metallverk Basic metal industries		Metallituoteollisuus Metallmanuf. Manuf. of metal products, except machinery and transport equipment		Koneiteollisuus Maskinindustri Manuf. of machinery, except electrical machinery	
	Kaikki yrit. Alla företag All enterprises	Kaikki yrit. Alla företag All enterprises	Siitä puht. Därav rena Of which pure	Kaikki yrit. Alla företag All enterprises	Kaikki yrit. Alla företag All enterprises	Siitä puht. Därav rena Of which pure	Kaikki yrit. Alla företag All enterprises	Siitä puht. Därav rena Of which pure				
<i>Tilikautena hankittu käyttöomaisuus — Anskaffningar under året</i>	1 574	1 890	1 885	1 438	1 953	1 400	1 621	1 562				
käyttöön otettu yhteensä — i bruk tagna	1 236	1 674	1 669	998	1 765	1 212	1 383	1 324				
— maa-alueet — jordområden	24	129	129	14	33	25	39	25				
— rakennukset — byggnader	646	489	485	345	591	455	389	389				
— koneet ja kalusto — maskiner och inventarier	190	748	747	554	1 054	670	856	817				
— kuljetusvälineet — transportmedel	375	304	304	85	87	62	85	79				
— muu aineellinen käyttöomaisuus — övriga materiella anläggningstillgångar	1	4	4	—	—	—	14	14				
keskenäräiset yhteensä — anskaffningar under arbete	338	216	216	440	188	188	238	238				
<i>Arvonmuutokset yhteensä (netto)<sup>1)</sup> — Värdeförändringar (netto)<sup>1)</sup></i>	—	365	365	—	658	208	31	31				
<i>Tilikauden poistot yhteensä — Årets avskrivningar</i>	1 492	1 609	1 600	511	1 348	722	937	805				
— rakennukset — byggnader	576	355	349	95	193	107	169	146				
— koneet ja kalusto — maskiner och inventarier	646	997	994	340	1 094	569	690	590				
— kuljetusvälineet — transportmedel	270	254	254	76	60	45	67	58				
— muu aineellinen käyttöomaisuus — övriga materiella anläggningstillgångar	—	3	3	—	1	1	11	11				
<i>Muut vähennykset yhteensä — Övriga minskningar</i>	3	34	32	661	41	20	18	17				
<i>Aineellinen käyttöomaisuus yhteensä<sup>2)</sup> — Materiella anläggningstillgångar<sup>2)</sup></i>	5 166	11 483	11 238	3 573	7 729	4 651	4 945	4 301				
— maa-alueet — jordområden	65	1 542	1 540	132	976	343	380	277				
— rakennukset — byggnader	2 501	6 497	6 340	1 534	3 526	2 504	2 479	2 159				
— koneet ja kalusto — maskiner och inventarier	1 631	2 843	2 771	1 756	3 076	1 689	1 913	1 702				
— kuljetusvälineet — transportmedel	967	551	538	151	138	102	150	140				
— muu aineellinen käyttöomaisuus — övriga materiella anläggningstillgångar	2	50	49	—	13	13	23	23				

<sup>1)</sup> Arvonkorotukset — arvonalennukset — Värdeförhöjningar — värdenedskrivningar.<sup>2)</sup> Pl. keskenäräiset hankinnat — Exkl. anskaffningar under arbete. — Excl. work in progress.



Sähköteknillinen teollisuus Elektroteknisk industri Manuf. of electrical machinery apparatus, appliances and supplies			Kulkuneuvoteollisuus Transportmedelsindustri Manuf. of transport equipment			Muu tehdasteollisuus Annan fabriksindustri Miscellaneous manuf. industries			Sähkø-, kaasun-, vesijohto- yms. laitoks. El-, gas- och vattenverk m.m. Electricity, gas, water and sanitary services			Teollisuuskompleksit Industrikomplex Multibranch enterprises			Koko teollisuus Hela industrin Total			Siitä yritykset, joiden tuotannon bruttoarvo oli: Därav företag, i vilka produktionens brutto- värde var: Thereof enterprises in which the grossvalue of production was:			Structure of fixed assets.		
Kaikki yrit. Alla företag All enter- prises	Kaikki yrit. Alla företag All enter- prises	Siitä puht. Därav rena Of which pure	Kaikki yrit. Alla företag All enter- prises	Siitä puht. Därav rena Of which pure	Kaikki yrit. Alla företag All enter- prises	Siitä puht. Därav rena Of which pure	Kaikki yrit. Alla företag All enter- prises	Kaikki yrit. Alla företag All enter- prises	Siitä puht. Därav rena Of which pure	> 500.0	499.9— 50.0	49.9 >											
1 400	901	901	347	331	18 504	6 137	40 802	135 584	51 971	120 815	11 789	2 980	Acquisition of fixed assets										
819	717	717	345	329	15 259	3 852	30 282	101 359	43 195	87 080	11 314	2 965	employed										
14	9	9	—	—	587	490	526	1 782	1 057	1 628	139	15	— land										
27	241	241	88	88	6 807	2 529	6 544	27 075	13 037	21 921	4 323	831	— buildings										
657	420	420	218	207	7 687	682	22 353	65 733	23 749	58 976	5 214	1 543	— machinery and equipment										
120	40	40	29	24	125	98	614	5 444	4 272	3 449	1 430	565	— transport equipment										
1	7	7	10	10	53	53	245	1 325	1 080	1 106	208	11	— other										
581	184	184	2	2	3 245	2 285	10 520	34 225	8 776	33 735	475	15	work in progress										
187	15	15	—	—	64	64	5 623	12 788	6 264	12 103	606	79	Increase-decrease in value (net)										
801	1 176	504	310	290	6 684	3 844	17 614	68 334	34 374	57 279	8 672	2 333	Depreciation										
111	279	102	36	35	2 808	1 722	2 176	11 907	6 692	9 591	1 924	392	— buildings										
625	801	352	244	229	2 884	1 196	14 632	50 206	23 411	43 529	5 232	1 445	— machinery and equipment										
64	92	46	20	18	401	335	551	4 903	3 238	3 418	1 033	452	— transport equipment										
1	4	4	10	8	591	591	255	1 318	1 033	741	483	94	— other										
10	9	6	16	16	513	190	315	4 499	3 464	3 939	423	137	Fixed assets sold or taken from use										
5 722	8 067	4 285	1 570	1 426	87 988	41 982	84 742	415 754	222 811	333 222	65 537	16 995	Value of fixed assets. <sup>a)</sup>										
598	406	282	25	23	3 219	1 716	11 652	31 778	13 463	28 952	2 188	638	— land										
3 091	4 888	2 623	634	599	52 937	24 190	33 760	200 640	113 755	158 652	34 497	7 611	— buildings										
1 894	2 527	1 228	733	633	20 435	4 970	37 071	157 055	75 760	132 309	17 968	6 778	— machinery and equipment										
137	218	124	52	46	3 619	3 456	1 088	14 287	10 575	7 553	5 382	1 294	— transport equipment										
2	28	28	126	125	7 778	7 650	1 171	11 994	9 258	5 756	5 502	674	— other										



Taulu IV: Tulostaseen kulut	Kokonaiskulut 1 000 markoin	Siitä ei-teollisen toiminnan kulut 1 000 markoin
1. Työntekijäin palkat (ohje 3) .....		
2. Toimihenkilöiden palkat (ohje 3) .....		
3. Lakisääteiset sosiaalikulut (ohje 4) .....		
(31. Kela: .....) .....	—	—
(32. Vuosilomakorvausvaraus: .....) .....	—	—
4. Vapaaehtoiset sosiaalikulut (ohje 4) .....		
5. Vuokrat huoneistosta ja maapohjasta .....		
6. Muut vuokrat (ohje 5) .....		
7. Korot .....		—
8. Verot (ohje 6) (= taulu VI, erä 4) .....		—
9. Poistot aineellisesta käyttöomaisuudesta (ohje 7) (= taulu XI, sarakkeen 6 loppusumma) .....		
10. Muut poistot (ohje 8) .....		
11. Mainoskulut (ohje 9) .....		
12. Konttoritarvikkeet .....		—
13. Posti, puhelin ja lennätin .....		—
14. Vakuutuskulut (ohje 10) .....		—
15. Muut varsinaiset kulut (ohje 11) (ei eriä, jotka tulee vähentää erää »tuotot liikkeenharjoittamisesta» laskettaessa, ks. ohje 15) .....		—
16. Lahjoitukset .....		—
17. Tappio käyttöomaisuuden mynnistä (ohje 12) .....		—
18. Muut ylimääräiset kulut .....		—
19. Siirto eläkesäätiölle (ohje 13) .....		—
20. » investointirahastoon (ohje 14) .....		—
21. » verorahastoon (ks. ohje 25) .....		—
22. » muihin rahastoihin .....		—
23. Voitto (= taulu VIII, erä 1 ja taulu X, erä 25) .....		—
24. Yhteensä .....		

Tulostase. Mikäli yritys harjoittaa muuta kuin teollista toimintaa, on osa ei-teollisen toiminnan kuluista (kulut, joiden kohdalla ei esiinny viivaa) ilmoitettava erikseen omassa sarakkeessaan. Siten esim. vuokratulot on jaettava teollisen ja ei-teollisen toiminnan kesken siinä suhteessa, kuin ne ovat käyttäneet hyväkseen vuokrattua omaisuutta.

Jotta päästäisiin selville, mitkä kuluerät tässä tiedustelulomakkeessa luetaan mukaan tulostaseeseen ja mitkä ei, on ennen täyttämistä tarkoin perehdyttävä erän tuotot liikkeenharjoittamisesta määritelmään (ohje 15). Omaan käyttöön valmistettujen käyttöomaisuusosien kustannuksia ei myöskään saa kirjata kuluiksi tulostaseeseen, vaan ne on aktivoitava.

Ohje 3. Palkoiksi katsotaan myös vuosiloma- ja sairausajan palkat, luontoisedut arvioituina verotusarvojen mukaan sekä palkkiot, tantiemit ja provisiot työsuhteessa oleville myyjille (ei kuitenkaan oman henkilökunnan rakennus- ja muita investointipalkkoja, jotka pitää aktivoida). Sosiaali- ja mainoshenkilökunnan palkat tulee sisällyttää toimihenkilöiden palkkoihin. Luontoiseduiksi katsotaan asunto-, ravinto-, lämpö- yms. edut, joista ennakkoperintälain mukaan on suoritettava palkanpidätys. Luontoisedut ilmoitetaan verotusarvon mukaan. Jaosta työntekijöihin ja toimihenkilöihin ks. ohje 1.

Ohje 4. Lakisääteisiin sosiaalikuluihin luetaan kansaneläke- ja lapsilisämaksut (kela), tapaturmavakuutusmaksut ja -korvaukset, elatusavut ja tuotantokomiteakulut (sosiaalihenkilökunnan palkat liitetään palkkoihin). Tähän sisältyy myös verotuksessa vähennyskelpoiseksi kuluksi hyväksyttävä vuosilomakorvausvaraus, jos yritys kirjanpidossaankin on sen tehnyt (ks. valtionvarainministeriön kiertokirje 3. 1. 1961). Omaisuustaseen vastattavaa-puolelle merkitään ko. varaus siirtäviin eriin.

Vapaaehtoisin sosiaalikuluihin kuuluvat taloudellisen, terveydellisen ja henkisen sosiaalitoiminnan kulut (perhe-, lapsi- ja haudausavustukset, kannatusmaksut eläkekassoille, eläkevakuutusmaksut, maksetut eläkkeet, henkilökunnalle annetut lahjat, terveyden- ja sairaanhoitokulut, kustannukset lastenkoti- ja kerhotoiminnasta jne.). Siirto eläkesäätiöön merkitään erikseen omaksi ryhmäkseen (ohje 13) samoin kuin siirto eläkerahastoon tilikauden aikana. Sosiaalista sijoitustoimintaa ei lueta sosiaalikuluihin.

Ohje 5. Muut vuokrat tarkoittavat kone-, kuljetusväline- yms. vuokria.

Ohje 6. Valtion tulo- ja omaisuusvero, kunnallis- ja kirkollisvero (ei liikevaihto-, valmiste- eikä leimaveroa eikä metsänhoitomaksua). Tulostaseen kohtaan verot ilmoitetaan tilikauden verokulut (= veroerittelyn (taulu VI) kohta 4). Verovaraus otetaan huomioon vain silloin, kun se on kirjanpitoonkin merkitty. Vastaava vienti on tehtävä omaisuustaseen verovaraustilille (taulu X, erä 5).

Veroihin kuuluviksi luetaan ennakkoverojen lisäksi lisäverot, jälki-verot, veronlisäykset ja veronkorotukset.

Ohje 7. Poistot aineellisesta käyttöomaisuudesta = sarakkeen 6 loppusumma aineellisen käyttöomaisuuden erittelystä (taulu XI).

Ohje 8. Poistot saatavista, indeksikorotuksista, perustamis- ja järjestelykustannuksista sekä aineettomasta käyttöomaisuudesta, kuten vastiketta vastaan hankituista patenteista jne. (ks. Kirjanpito L 13 § 5 mom.).

Taulu V: Tulostaseen tuotot		1 000 markoin	Taulu VII: Arvopapereiden erittely (ei huoneisto-osakkeita) (ohje 18) (1 000 markoin)	
1. Tuotot liikkeenharjoittamisesta laskettava ohjeen 15 mukaisesti .....				Kirjanpito-arvo
2. Korkotuotot .....			1. osakkeet (taulu IX: erä 14)	Nimellis-arvo
3. Vuokratuotot .....			2. osakkeet (taulu IX: erä 21)	
4. Osinkotuotot .....			3. obligaatiot (taulu IX: erä 21)	
5. Obligaatiotuotot .....			Yhteensä .....	
6. Muut varsinaiset tuotot .....			<b>Taulu VIII: Voiton tai ylijäämän käyttö (ohje 19) (1 000 markoin)</b>	
7. Voitto käyttöomaisuuden myynnistä (ohje 16) .....			1. Tilivuoden voitto tai ylijäämä (taulu IV, kohta 23) .....	
8. Muut ylimääräiset tuotot .....			2. + voitto edellisiltä vuosilta .....	
9. Tappio (= taulu IX, erä 26) .....			3. — tappio edellisiltä vuosilta .....	
10. Yhteensä (= taulu IV, erä 24) .....			4. Käytettävissä oleva voitto .....	
<b>Taulu VI: Tilikauden verojen erittely (ohje 17) (1 000 markoin)</b>			5. Osingonjako tai osuuskorko .....	
1. Verotiliä veloittaan maksetut verot ja kirjatut verovelat .....			6. Osuuskunnan ylijäämän palautus .....	
2. Verovaraus (Kirjanpito A 10 § 4 mom.) .....			7. Lahjoitukset .....	
3. Vähennetään veronpalautukset .....			8. Siirto eläkesäätiölle (ohje 13) .....	
4. Tilikauden verokulut .....			9. Siirto investointirahastoon (ohje 14) ..	
			10. Siirto vararahastoon .....	
			11. » .....	
			12. » .....	
5. Verovaraustiliä tai jotain oman pääoman tiliä veloittaneet verot .....			13. Jätetään käyttämättä .....	
			14. Käytettävissä ollut voitto (= kohta 4) .....	

Ohje 9. *Mainoskuluiksi* luetaan a) ei-työsuhteessa olevien (mainostoimistot, televisio, sanomalehdet ym.) veloitukset suorittamistaan mainospalveluksista ml. myös mainospaikkojen vuokrat ja näyttelyjen osanottomaksut ja b) mainostarkoituksiin hankitut esittelylehtiset ym. mainosaineisto.

Mainoskuluihin ei sisällytetä omalle mainoshenkilökunnalle maksettua palkkoja, jotka kuuluvat palkkoihin.

Ohje 10. Ei tapaturma- eikä eläkevakuutusmaksuja, jotka sisältyvät erään sosiaalikulut (ohje 4).

Ohje 11. Tähän erään tulee sisällyttää matka- ja edustuskulut, jäsenmaksut ym. aikaisemmin lomakkeessa erittelemättömät varsinaiset kulut. Tähän erään *ei missään tapauksessa* saa sisällyttää raaka-, poltto- ja tarveaineiden ostoja, energiakustannuksia, korjaus- ja kunnossapitokuluja, pakkausaineita eikä muitakaan niistä kuluista, jotka jäävät tulostaseen ulkopuolelle erää »tuotot liikkeenharjoittamisesta» laskettaessa (tutustukaa tarkoin ohjeeseen 15).

Ohje 12. Tällä tarkoitetaan kirjanpitoarvon ja myyntihinnan välistä eroa. Tähän kohtaan merkitään myös vakuutetun varsinaisen käyttöomaisuuden vahingoittumisen yhteydessä syntynyt tappio, joka aiheutuu siitä, että saatu vakuutuskorvaus on pienempi kuin kirjanpitoarvo.

Ohje 13. Ks. laki eläkesäätiöistä 2. 12. 1955.

Ohje 14. Ks. laki investointirahastoista 4. 6. 1955.

Siirrot rahastoihin on merkittävä kulueroittelyyn vain, mikäli ne on tulostaseeseen merkitty kuluiksi. Sen sijaan yhtiön vuosikokouksen yhteydessä päätetyt lahjoitukset, siirrot eläkesäätiölle ja oman pääoman rahastoihin ovat vain oman pääoman tilien välisiä siirtoja.

Ohje 15. *Tuotot liikkeenharjoittamisesta* saadaan tässä yhteydessä siten, että nettoliikevaihtoon, joka esiintyy taulun III kohdassa 3 (ks. ohje 2), *lisätään* saadut käteis-, asiakas-, vuosi- ym. alennukset, tavaraostojen ja päällyksien palautukset ja vaihto-omaisuuden (= puoli- ja täysvalmisteiden sekä raaka-, poltto- ja tarveaineiden) loppuvarasto sekä *vähennetään* vaihto-omaisuuden alkuvarasto, vaihto-omaisuuden ostot tilivuoden aikana, energiakustannukset (käyttövoima, lämmitys ja valaistus), pakkausaineet ja korjaus- ja kunnossapitokulut sekä provisiot ei-työsuhteessa oleville myyjille.

Ohje 16. Tällä tarkoitetaan myyntihinnan ja kirjanpitoarvon välistä eroa. Tähän merkitään myös varsinaisen käyttöomaisuuden vakuutuskorvauksesta se osa, joka ylittää kirjanpitoarvon.

Ohje 17. Erittelyn kohtaan 4, tilikauden verokulut, tulevat mukaan vain ne verot, joilla on veloitettu tulostiliä. Kohtaan 5 tulevat ne verot, joilla on veloitettu verovaraustiliä tai jotain oman pääoman tiliä.

Ohje 18. Osakkeet ja obligaatiot tulee tässä lomakkeessa merkitä kirjanpito- ja nimellisarvoisina ylimääräiseen omaisuuteen lukuunottamatta yrityksen omistamia tytä- ja emäyhtiöiden osakkeita, jotka luetaan aineettoman käyttöomaisuuden osakkeisiin (kohtaan 1). Siten yrityksen rahoitusomaisuudessa mahdollisesti esiintyvät arvopaperit tulee siirtää ylimääräiseen omaisuuteen tässä tiedustelussa.

Ohje 19. Erittely sisältää yhtiö- tai osuuskuntakokouksen päättämän voiton käytön.

Omaisuuksien per ..... / ..... 19.....

Taulu IX: Vastaavaa	1 000 markoin	Taulu X: Vastattavaa	1 000 markoin
1. Käteisvarat .....		1. Velkavekselit .....	
2. Postisiirtotili .....		2. Tilivelat .....	
3. Shekkitili .....		3. Luotollinen shekkitili .....	
4. Talletukset .....		4. Pankkilainat .....	
5. Saamavekselit .....		5. Verovaraus (ohje 25) .....	
6. Tilisaatavat .....		6. Muut lyhytaikaiset velat (ohje 26) .....	
7. Investointirahastotalletukset (ohje 14) ..		7. Lyhytaikaiset velat yht. ....	
8. Muu rahoitusomaisuus (ohje 20) .....		8. Lainat luottolaitoksilta (ohje 27) .....	
9. Rahoitusomaisuus yht. ....		9. Obligaatiolainat .....	
10. Valmiit tavarat ja puolivalmisteet ....		10. Lainat eläkesäätiöltä (ohje 13) .....	
11. Raaka-, poltto- ja tarveaineet .....		11. Lainat suoraan ulkomailta .....	
12. Vaihto-omaisuus yht. ....		12. Lainat muilta yrityksiltä .....	
13. Aineell. käyttöomaisuus yht. (ohje 21) (= taulu XI, sarakkeen 8 loppusumma)		13. Lainat yksityishenkilöiltä .....	
14. Osakkeet (ks. ohje 18) .....		14. Muut pitkäaikaiset lainat .....	
15. Huoneisto-osakkeet (ohje 22) .....		15. Pitkäaikaiset lainat yht. ....	
16. Muu aineeton käyttöomaisuus (ohje 23)		16. Arvostuserät (ei poistorahastoa) .....	
17. Perustamis- ja järjestelykustannukset ..		17. Siirtyvät erät .....	
18. Käyttöomaisuus yht. ....		18. Osake- tai osuuspääoma .....	
19. Arvostuserät .....		19. Vararahasto .....	
20. Siirtyvät erät .....		20. Eläkerahasto .....	
21. Arvopaperit (ks. ohje 18) .....		21. Investointirahasto (ohje 14) .....	
22. Huoneisto-osakkeet (ohje 24) .....		22. Verorahasto (ks. ohje 25) .....	
23. Muu ylimääräinen omaisuus .....		23. Muut rahastot .....	
24. Ylimääräinen omaisuus yht. ....		24. Voitto edellisiltä vuosilta (= taulu VIII, erä 2) .....	
25. Tappio edellisiltä vuosilta .....		25. Tilikauden voitto .....	
26. Tilikauden tappio .....		26. Oma pääoma yhteensä .....	
		(Vekselivastuut: )	
27. Yhteensä (= 9+12+18+19+20+24+ 25+26) (= taulu X: erä 27) .....		27. Yhteensä. (= 7+15+16+17+26) .....	

Ohje 20. Kohdassa *muu rahoitusomaisuus* ilmoitetaan mm. ne velat, joita osakeyhtiön tai osuuskunnan hallituksen jäsenillä tai pääosakkeilla on yritykselle, sekä muu tilapäistä rahansijoitusta varten hankittu rahoitusomaisuus. Lisäksi tähän erään kuuluu tilisaamisista ja saamavekseleistä se osa, joka ei ole varsinaisesta kauppatoiminnasta aiheutunutta luotonantoa asiakkaalle, kuten esim. saatavat emä- tai tytäryhtiöltä tai laina yksityishenkilölle.

Ohje 21. Kohta 13 on yhtä suuri kuin aineellisen käyttöomaisuuden erittelyn, taulu XI, sarakkeen 8 loppusumma. Jos kirjanpidossa on käytetty poistorahastoa, on tiedustelulomakkeessa aineellisen käyttöomaisuuden hankinta-arvosta oltava vähennettynä aikaisemmin tehdyt poistot.

Ohje 22. Ne huoneisto-osakkeet, jotka palvelevat yhtiön varsinaista toimintaa.

Ohje 23. Tähän erään viedään puhelinosakkeet sekä *vastiketta* vastaan hankitut patentit, keksinnöt, myyntioikeudet, tavaraileimat yms.

Ohje 24. Muut kuin yrityksen varsinaiseen toimintaan käytettyjen huoneistojen osakkeet.

Ohje 25. Verovaruksella tarkoitetaan verovaraustilin saldoa tilikauden alussa miinus tilikauden aikana suoritettua verovarausveloitusta lisättyä tilikaudelta tehdyllä verovaruksella (taulu VI, erä 2). Tähän erään ei sisällytetä verorahastoa, joka kuuluu omaan pääomaan ja joka on voitonjaossa muodostettu tulevia yllätyksellisiä veroja varten.

Ohje 26. Mm. lyhytaikaiset lainat pääosakkailta ja yrityksen hallituksen jäseniltä.

Ohje 27. Lainat, jotka luottolaitokset (Suomen Pankki, liikepankit, Postisäästöpankki, säästöpankit, OKO ja osuuskassat, kiinnitysluottolaitokset, Kansaneläkelaitos, vakuutusyhtiöt ja muut kotimaiset luottolaitokset) ovat myöntäneet tai välittäneet yritykselle. Tähän luetaan näin ollen myöskin m.m. valtiolta ja kunnilta saadut pitkät luotot, jotka on nostettu jonkun kotimaisen luottolaitoksen välityksellä. Sen sijaan suoranaiset ulkomaiset lainat viedään erään II.

**Taulu XI: Aineellisen käyttöomaisuuden  
erittely (ohje 28)**

	Tilikausena hankittu			Arvonmuutokset		Tilikauden poistot	Muut vähennykset	Aineellinen käyttö- omaisuus tilikauden loppussa (1+2+4-5-6-7)
	Aineellinen käyttö- omaisuus tilikauden alussa hankintahintaan (vähennettynä aikai- semilla poistoilla)	Käyttöön otettu	Kesken- eräiset	Arvon- korotukset (Kirjanpito L § 13 -mnm. 3)	Arvon- alennukset (Kirjanpito L § 13 mnm. 4)			
1. Maa-alueet .....	1	2	3	4	5	6	7	8
2. Asuinrakennukset .....								
3. Tehdas- ja muut talonrakennukset .....								
4. Maa- ja vesirakennukset .....								
5. Koneet ja kalusto .....								
6. Kuljetusvälineet .....								
7. Muu aineellinen käyttöomaisuus .....								
8. Yhteensä .....								

**Taulu XII: Osakepääoman muutokset 1 000 markoin**

1. Osake- tai osuuspääoma tilikauden alussa .....	
2. Muutos ilmaisosakkeina .....	
3. » vastiketta vastaan .....	
4. Osake- tai osuuspääoma tilikauden loppussa .....	

+ Keskeneraisten lop- loppusumma sarakk. 3	
Sarakkeen 8 loppu- summa .....	

Vakuutan, että yllä olevat tiedot ovat oikeita

\_\_\_\_\_ ssa \_\_\_\_\_ p:nä \_\_\_\_\_ kuuta 196\_\_\_\_\_

Tolminimi \_\_\_\_\_

pp \_\_\_\_\_

Osoite \_\_\_\_\_

Puhelin n:o \_\_\_\_\_

Ohje 28. Talonrakennukset jaetaan asuin-, tehdas- ja muihin talonrakennuksiin pääasiallisen käyttötarkoituksen mukaan. Maa- ja vesirakennuksiin luetaan satamat, laiturit, väylät, tiet, pihat, sillat, rautatiet ja muut kiinteät siirtolaitteet, patorakennukset, viemärit, voima-, kaasu- ja vesijohtot (talon ulkopuoliset), säiliörakennelmat yms. Muuhun aineelliseen omaisuuteen kuuluvat esim. kalvojen valmistusvälineet, turvesuot yms.

Käyttöomaisuusesineet, joita ei enää käytetä varsinaisessa toiminnassa, tulee siirtää ylimääräiseen omaisuuteen.

Taulu XI: sarakkeessa 2 ilmoitetaan tilivuoden aikana suoritettua käyttöomaisuuden hankinnat (investoinnit) sekä ulkopuolisilta hankitut eritteet suoritettuihin. Tähän luetaan valmistajan käyttöön otettujen käyttöomaisuusosien hankinnat sekä loppun suoritetun perusparannukset eli sellaiset asennus-, korjaus- ja muutostyöt, jotka ovat lisänneet omaisuusosien arvoa. Keskeneräiset hankinnat merkitään sarakkeeseen 3.

Bilaga IV 1)

STATISTISKA CENTRALBYRÅN

Helsingfors

Annegatan 44

Tel. 10 432/balansstatistiken

Uppgifterna Ni ger behandlas absolut konfidentiellt (L av den 5 mars 1954 6 §)

För uraktlåtenhet att sända uppgifter ådömes straff (ovannämnda lag. 7 §)

Formuläret bör returneras vederbörligen ifyllt senast den 28 maj

Genomläs noga de bifogade anvisningarna

**BALANSSTATISTIKEN**

för industrin år 196\_\_

**Tablå I: Namn och redovisningsperiod**

Företagets namn \_\_\_\_\_  
 Redovisningsperioden började \_\_\_\_/\_\_\_\_ 19\_\_ och slutade \_\_\_\_/\_\_\_\_ 19\_\_

**Tablå II: Löntagarnas antal i medeltal (anv. 1)**

1. Industriell verksamhet			
11. Arbetare .....	_____	pers.	
12. Funktionärer .....	_____	»	_____ pers.
2. Icke-industriell verksamhet			
21. Arbetare .....	_____	»	
22. Funktionärer .....	_____	»	_____ »
	<b>Sammanlagt</b>	_____	_____ »

**Tablå III: Omsättningens storlek enligt näringsgrenar, (anv. 2)**

	1 000 mk
1. Industriell verksamhet	
11. Huvudbransch _____	_____
12. Övrig industriell verksamhet inalles .....	_____
2. Icke-industriell verksamhet inalles .....	_____
3. Hela företags nettoomsättning .....	_____
4. Ökas med:	
41. Omsättningsskatt och acciser .....	_____
42. Övriga avdragsposter i samband med försäljningen .....	_____
5. Hela företags bruttoomsättning .....	_____

**ALLMÄNNA ANVISNINGAR**

Undersökningen rör företag, vars huvudrörelse är industriell verksamhet. Men om företaget också bedriver annan näring, såsom lantbruk, skogsbruk, transport, handel, mm. eller om det har ett särstående försäljningskontor, räknas även sådan verksamhet till den företagshelhet undersökningen gäller.

Då de officiella balanserna för Ert företag troligen skiljer sig till sin uppbyggnad från frågeformuläret, är det skäl att beakta, att poster och slutsummor i frågeformuläret inte behöver överensstämma med motsvarande uppgifter i Ert officiella bokslut.

Siffrorna i mark bör avrundas till hela tusental med bortlämnande av slutnollorna.

Anvisningar för ifyllandet av frågeformuläret

Anvisning 1. Gäller olika löntagares antal i medeltal under

Blankett A

kalenderåret Årsmedeltalet kan fås sålunda, att löntagarnas medeltal för varje månad uträknas, varpå dessa månadsmedeltal adderas för att slutligen divideras med 12.

Till personalen i industriell verksamhet hör:

- a) arbetare, dvs. både arbetare vid fabrikationen och vid hjälpadelningar
- b) funktionärer, till vilka hör förutom kontorspersonal bl. a. fabriken ledare, tekniska funktionärer och arbetsledare.

Till personalen i icke-industriell verksamhet förs arbetare och funktionärer vid sidonäringsgrenar som t. ex. lantbruk, skogsbruk, handel m. m.

1) Detta frågeformulär, som användes vid undersökningen år 1961, är på ett par poster när detsamma som 1960 års frågeformulär.

<b>Tablå IV: Resultaträkningens kostnader</b>	Totalkost- nader 1 000 mk	Därav kostnader för icke -industriell verksamhet 1 000 mk
1. Arbetarlöner (anv. 3) .....		
2. Funktionärlöner (anv. 3) .....		
3. Lagstadgade sociala kostnader (anv. 4) .....		
(31. F-pens. — o. barnbidr. premie: .....) .....	—	—
(32. Reservering av semesterlön: .....) .....	—	—
4. Frivilliga sociala kostnader (anv. 4) .....		
5. Hyror för lokal, tomt och jord .....		
6. Övriga hyror (anv. 5) .....		
7. Räntor .....		—
8. Skatter (anv. 6) (= post 4 i tablå VI) .....		—
9. Avskrivningar på materiella anlägg. tillg. (anv. 7) (=slutsumman av kolumn 6 i tablå XI) .....		
10. Övriga avskrivningar (anv. 8) .....		
11. Reklamkostnader (anv. 9) .....		
12. Kontorsmaterial .....		—
13. Post-, telefon- och telegrafkostnader .....		—
14. Försäkringskostnader (anv. 10) .....		—
15. Övriga ordinära kostnader (anv. 11) (ej poster, som bör avdras vid uträkandet av intäkter av rörelse, se anv. 15) .....		
16. Gåvor .....		—
17. Förlust vid försäljning av anlägg. tillg. (anv. 12) .....		—
18. Övriga extraordinära kostnader .....		—
19. Överföring till pensionsstiftelse (anv. 13) .....		—
20.   »   » investeringsfond (anv. 14) .....		—
21.   »   » skattefond (se anv. 25) .....		—
22.   »   » övriga fonder .....		—
23. Vinst (= post 1 i tablå VIII och post 25 i tablå X) .....		—
24. Sammanlagt .....		

Anvisning 2. Till *hela företagets omsättning* hör värdet på de varor och tjänster, som sålts till annan person, till utomstående företag o. d. Nettoomsättningen eller nettoförsäljningen beräknas så, att från bruttoförsäljningen minskas omsättningskatt och acciser samt övriga avdragsposter i samband med försäljningen dvs. givna kassa-, kund-, års- m. fl. rabatter, returnerade varor och emballage, kursförluster av försäljning, vid försäljningen uppkomna järnvägsfrakter och till utomstående betalda transport- och speditorsavgifter.

Som företagets *huvudbransch* anses den, vars omsättning utgör den största andelen av hela företagets omsättning.

Omsättningen för de olika industribranscherna bör beräknas så, att de interna transaktionerna, vilka inte ingår i hela företagets omsättning, blir eliminerade.

Om företaget utövar *annan än industriell verksamhet* (lant- och skogsbruk, parti- och detaljhandel, mm.) bör omsättningen också här för anges så, att eventuella interna transaktioner elimineras. Om så förfärs blir summan av de olika branschernas nettoomsättning = hela företagets nettoomsättning.

*Resultaträkning.* Om företaget utövar *annan än industriell verksamhet*, bör en del av kostnaderna för den icke-industriella verksamheten (de kostnader, för vilka ett streck inte utsatts i kolumnen) uppges skilt för sig i den andra kolumnen. Sålunda bör t. ex. hyreskostnaderna delas mellan industriell och icke-industriell verksamhet i förhållande till användningen av det hyrda utrymmet.

För att komma på det klara med, vilka kostnadsposter som bör ingå i frågeformulärets resultaträkning och vilka ej, är det skäl att noga sätta sig in i definitionen av posten »intäkter av rörelse» (anv. 15). Kostnader för självtillverkning av anläggningstillgångar får inte föras till resultaträkningen utan bör aktiveras.

Anvisning 3. Till *löner* hör också årssemester- och sjuktidslöner, natura förmåner till taxeringsvärden samt arvoden, tantiem och provisioner åt löntagare (likväl icke den egna personalens löner vid byggnads- och övriga investeringsarbeten, vilka bör aktiveras). Löner åt social- och reklampersonal bör föras till funktionärlöner.

Som *natura förmåner* betraktas fri bostad, mat, värme, elektricitet, m. fl. förmåner av lönekaraktär, för vilka bör göras skatteinnehåll enligt lagen om förskottsuppbörd. De bör uppges till sitt beskattningsvärde. Beträffande indelningen i arbetare och funktionärer se anv. 1.

Anvisning 4. Till *lagstadgade sociala kostnader* förs barnbidrags- och folkpensionspremier, olycksfallsförsäkringspremier och -ersättningar, understöd och utgifter för produktionskommittéer. (Däremot förs socialpersonalens löner till posten funktionärlöner.) Hit hör också i beskattningen avdragsgiltig semesterlönsreservering, om företaget gjort en dylik i bokföringen (se finansministeriets cirkulär 3. 1. 1961). Denna reservering förs i balansräkningen till resultatregleringar.

Till *frivilliga sociala kostnader* hör övriga sociala utgifter för personalens räkning av ekonomisk, hälsobefrämjande och andlig art (familje-, barn- och begravningsunderstöd, bidrag till pensionskassor, pensionsförsäkringspremier, betalda pensioner, gåvor åt personalen, utgifter för hälso- och sjukvård, utgifter för barnkrubbor och föreningsverksamhet mm.).

Natura förmåner, för vilka löneinnehåll görs, hör till posten löner. Under redovisningsperioden gjorda överföringar till pensionsstiftelse förs till en särskild post (anv. 13), likaså överföringar till pensionsfond. Social investeringsverksamhet hör inte till de sociala kostnaderna.

Anvisning 5. *Övriga hyror* avser maskin-, transportmedels- o. d. hyror.



Tablå V: Resultaträkningens intäkter		1 000 mk	Tablå VII: Specifikation av värdepapper (anv. 18) (ej lokalaktier) i 1 000-tal mk		
1. Intäkter av rörelse bör beräknas enl. anv. 15 .....			Immateriella anlägg. tillg. (post 14 i tablå IX): — aktier .....	Bokföringsvärde	Nominellt värde
2. Ränteintäkter .....					
3. Hyresintäkter .....			Extraordinära tillgångar (= post 21 i tablå IX): — aktier .....		
4. Dividendintäkter .....					
5. Obligationsintäkter .....			— obligationer .....		
6. Övr. ordinära intäkter .....					
7. Vinst vid försäljning av anlägg. tillg. (anv. 16) .....					
8. Övr. extraordinära intäkter .....					
9. Förlust (= post 26 i tablå IX) .....					
10. Sammanlagt (= post 24 i tablå IV) .....					
Tablå VI: Specifikation av årets skatter (anv. 17) i 1 000-tal mk			Tablå VIII: Vinst- eller överskotts-användning (anv. 19) i 1 000-tal mk		
1. Betalda skatter, som debiterats skattekontot, jämte bokförda skatteskulder ..			1. Årets vinst eller överskott (från tablå IV, post 23) .....		
2. Skattereservering (Bokförings F 10 § 4 mom.) .....			2. + vinst från föreg. år .....		
3. Minskat med skatteåterbäring .....			3. — förlust från föreg. år .....		
4. Årets skattekostnader .....			4. Disponibel vinst .....		
5. Skatter, som debiterats skattereserveringskontot eller något eget kapitalkonto			5. Vinstutdelning eller andelsränta .....		
			6. Andelslagets återbäring av överskott ..		
			7. Gåvor .....		
			8. Överföring till pensionsstiftelse (anv. 13)		
			9. Överföring till investeringsfond (anv. 14)		
			10. Överföring till reservfond .....		
			11. » .....		
			12. » .....		
			13. Kvarstår oanvänd. ....		
			14. Disponibel vinst (= post 4) .....		

Anvisning 6. Gäller statens inkomst- och förmögenhetsskatt, kommunal- och kyrkoskatt (ej omsättningskatt, acciser och stämpelskatt, ej heller skogsvårdsavgifter). Till posten skatter i resultaträkningen förs det sammanlagda skattebelopp med vilket årets resultat belastats (= post 4 i specifikationen av skatter, tablå VI). Skattereservering beaktas endast om dylik gjorts i bokföringen. En motsvarande registrering bör då göras på skattereserveringskontot i balansräkningen (post 5, tablå X).

Till skatter hör, förutom förskottsskatter, tilläggsskatt, efterbeskattnig, skattetillägg och skatteförhöjning.

Anvisning 7. Avskrivningar på materiella anläggningstillgångar = summan av kolumn 6 i specifikationen av anläggningstillgångar (tablå XI).

Husbyggnader indelas i bostads- (personalens) samt fabriks- och övriga husbyggnader efter huvudanvändning. Till övriga anläggningar hör hamnar, kajer, farleder, vägar, gårdsplaner, broar, järnvägar och andra fasta transportanläggningar, hamnbyggnader, avlopps-, kraft-, gas- och vattenledningar (utomhus), cisternanläggningar o. d. Till övriga materiella tillgångar hör t. ex. gruvors malmfyndigheter, torvmossar mm.

Däremot bör sådana föremål, som inte mera används i den egentliga verksamheten, förs till extraordinära tillgångar.

Tablå XI: I kolumn 2 ges uppgifter om årets anskaffningar (investeringar) av materiella tillgångar gällande dels anskaffningar från utomstående, dels själv utförda investeringar. Till anskaffningar hör färdigställda och i bruk tagna anskaffningar samt slutförda grundförbättringar eller sådana installations-, reparations- och förbättringsarbeten, som ökat egendomens värde. Anskaffningar under arbete förs till kolumn 3.

Anvisning 8. Avskrivningar på kontofordringar, indexförhöjningar, grundläggnings- och organisationskostnader och immateriella anläggningstillgångar, som t. ex. mot ersättning anskaffade patenträttigheter m. m. (se Bokförings L 13 § 5 mom.).

Anvisning 9. Till reklamkostnader hör a) utomståendes (reklambyråer, television, tidningar m. fl.) debiteringar för utförda reklam-tjänster inklusive hyror för reklamplatser och deltagaravgifter i utställningar samt b) för reklamändamål anskaffade broschyrer m. m. reklammaterial. Till reklamkostnader hör inte löner åt egen reklampersonal; de ingår i post 2, tablå IV.

Anvisning 10. Gäller inte premier för olycksfallsförsäkring eller för pensionsförsäkring, vilka ingår i posten sociala kostnader (anv. 4).

Anvisning 11. I denna post ingår rese- och representationskostnader m. fl. hittills inte specificerade ordinära kostnader. Till denna post får i ingen händelse föras inköp av rå- och hjälpmaterial samt bränslen, energikostnader, reparations- och underhållskostnader, emballage eller andra sådana kostnader, som vid beräkningen av posten intäkter av rörelsen kommer att ej ingå i resultaträkningen (obs. anv. 15).

Anvisning 12. Härmed avses skillnaden mellan bokföringsvärde och försäljningspris. Till denna post förs också den förlust, som uppkommer då försäkringsersättning för förstörd egendom är mindre än bokföringsvärdet.

Anvisning 13. Se lagen om pensionsstiftelse 2. 12. 1955.

Anvisning 14. Se lagen om investeringsfonder 4. 6. 1955.

Överföringar till fonder bör uppge i resultaträkningen bara i det fall, att de bokförts som kostnader under årets lopp. Däremot är beslut vid bolagsstämman om gåvor och överföringar till pensionsstiftelse eller eget kapital endast att uppfatta som bokföringsmässiga överföringar mellan kontona i det egna kapitalet eller som vinstanvändning.

Anvisning 15. Intäkter av rörelsen fås i detta sammanhang sålunda, att till nettoomsättningen, som finns i tablå III p. 3 (se anv. 2), läggs erhållna kassa-, kund-, års- m. fl. rabatter, returneringar av inköpta varor och emballage och omsättningstillgångarnas (dvs. halv- och helfabrikatens samt rå- och hjälpmaterialens + bränslens) lager vid

Balansräkning per ..... / ..... 19.....

Tablå IX: Aktiva	1 000 mk	Tablå X: Passiva	1 000 mk
1. Kassa .....		1. Skuldväxlar .....	
2. Postgiro .....		2. Kontoskulder .....	
3. Checkräkning .....		3. Checkräkning med kredit .....	
4. Depositioner .....		4. Banklån .....	
5. Växlar .....		5. Skattereservering (anv. 25) .....	
6. Kontofordringar .....		6. Övriga kortfristiga skulder (anv. 26) ..	
7. Investeringsdeposition (anv. 14) .....		7. Summa korta skulder .....	
8. Övriga finansieringstillgångar (anv. 20)		8. Lån från kreditinrättningar (anv. 27) ..	
9. Summa finansieringstillgångar .....		9. Obligationslån .....	
10. Färdiga varor och halvfabrikat .....		10. Lån från pensionsstiftelse (anv. 13) ....	
11. Rå- och hjälpmaterial samt bränslen ..		11. Lån direkt från utlandet .....	
12. Summa omsättningstillgångar .....		12. Lån av andra företag .....	
13. Materiella anlägg. tillg. sammanlagt (anv. 21) .....		13. » » privatpersoner .....	
14. Aktier (se anv. 18) .....		14. Övriga långfristiga lån .....	
15. Lokalaktier (anv. 22) .....		15. Summa långa lån .....	
16. Övriga immateriella anlägg. tillg. (anv. 23)		16. Värdereregleringar (ej avskrivningsfond)	
17. Grundlägg. — och organisationskost- nader .....		17. Resultatregleringar .....	
18. Summa anlägg. tillg. .....		18. Aktie- eller andelskapital .....	
19. Värdereregleringar .....		19. Reservfond .....	
20. Resultatregleringar .....		20. Pensionsfond .....	
21. Värdepapper (se anv. 18) .....		21. Investeringsfond (anv. 14) .....	
22. Lokalaktier (anv. 24) .....		22. Skattefond (se anv. 25) .....	
23. Övriga extraordinära tillgångar .....		23. Övriga fonder inalles .....	
24. Summa extraordinära tillgångar .....		24. Vinst från föreg. år (= post 2, tablå VIII)	
25. Förlust från föreg. år .....		25. Årets vinst .....	
26. Årets förlust .....		26. Summa eget kapital .....	
		(Växelansvar: .....) .....	
27. Summa (= 9+12+18+19+20+24+25 +26) .....		27. Summa (= 7+15+16+17+26) (= post 27 i tablå IX) .....	

årets slut. Från nettoomsättningen avdras omsättningstillgångarnas lager vid årets början, årets inköp av omsättningstillgångar, energikostnader, kraftförbrukning, värme och belysning, emballage, reparations- och underhållskostnader samt provisioner åt utomstående försäljare agenter (o. d.).

Anvisning 16. Härmed avses skillnaden mellan försäljningspriset och bokföringsvärdet. Till denna post förs också, då egendom förstörts, den del av försäkringsersättningen, som överstiger bokföringsvärdet.

Anvisning 17. I post 4 i specifikationen över skatterna ingår bara sådana skatter, som debiterats resultatkontot. Till post 5 förs de skattebelopp, som debiterats ett skattereserveringskonto eller något konto i det egna kapitalet.

Anvisning 18. Aktier och obligationer bör i detta frågeformulär uppges till bokförings- och nominella värden bland extraordinära tillgångar, exklusive aktier i moder- eller dotterbolag, som förs till immateriella anläggningstillgångar. Sålunda skall värdepapper som företaget eventuellt har bland finansieringstillgångar, flyttas över till extraordinära tillgångar.

Anvisning 19. Specifikationen rör bolags- eller andelsstämmas beslut om vinstanvändning.

Anvisning 20. I posten *övriga finansieringstillgångar* ges värdet på bl. a. de skulder, som medlemmar i bolagets eller andelslagets styrelse, eller huvudaktionär har till företaget, samt övriga finansieringstillgångar, som anskaffats för tillfällig penningplacering. Ytterligare hör hit den del av konto- och växelfordringar, som inte kan betraktas som egentliga kundkrediter (t. ex. fordringar av dotter- eller moderbolag, eller lån åt privatpersoner).

Anvisning 21. Skall överensstämma med slutsumman av kolumn 8 i tablå XI (specifikationen av materiella anläggningstillgångar). Även om företaget använder sig av en s. k. avskrivningsfond i balansräkningen, bör i detta fall tidigare avskrivningar avdras från de materiella anläggningstillgångarnas anskaffningsvärden.

Anvisning 22. Till *lokalaktier* förs t. ex. kontorslokal-, fabrikslokal och ämbetsbostadsaktier, dvs. sådana, som tjänar företagets egentliga verksamhet.

Anvisning 23. Till denna post förs telefonaktier och mot ersättning anskaffade patent, uppfinningar, försäljningsrättigheter, varumärker o. d.

Anvisning 24. Aktier i sådana lokaler, som inte används i företaget egentliga verksamhet.

Bokföringsvärdet i 1 000-tal mk							
Värde vid periodens början (anskaffningsvärde minus tidigare avskrivningar)	Anskaffningar under året		Värdet förändringar		Årets avskrivningar	Övriga minskningar	Värde vid periodens slut (1 + 2 + 4 - 5 - 6 - 7)
	I bruk tagna	Anskaffningar under arbete	Värdet förhöjningar (Bokför. L § 13 m. 3)	Värdet nedskrivningar (Bokför. L § 13 m. 4)			
1	2	3	4	5	6	7	8
1. Jordområden .....							
2. Bostadsbyggnader .....							
3. Fabriks- och övriga husbyggnader .....							
4. Övriga anläggningar .....							
5. Maskiner och inventarier .....							
6. Transportmedel .....							
7. Övriga materiella anläggningstillgångar .....							
8. Summa .....							

Tablå XII: Förändringar i aktiekapital i 1 000-tal mk	
1. Aktie- eller andelskapital vid årets början .....	
2. Gratisemission .....	
3. Emission mot betalning .....	
4. Aktie- eller andelskapital vid årets slut .....	
+ Summa anskaffningar under arbete .....	
Kolumn 8:s slutsumma	

Jag försäkrar att ovanstående uppgifter är riktiga

\_\_\_\_\_ den 196\_\_

Firmanamn \_\_\_\_\_

PP

Address \_\_\_\_\_

Telefon nr \_\_\_\_\_

Anvisning 25. Med skattereservering avses skattereserveringskontots saldo i början av redovisningsperioden minus debiteringar under periodens lopp plus gjorda reserveringar för perioden (post 2, tablå VI). Till denna post förs inte skattefonderingar, som hör till det egna kapitalet och som bildats i samband med vinstfördelningen för att täcka skatter gällande kommande redovisningsperioder.

Anvisning 26. Bl. a. kortfristiga lån av företagets huvudaktionärer och styrelsemedlemmar. . . . .

Anvisning 27. Avser lån, som kreditinrättningar (Finlands Bank, affärsbanker, Postspärrbanken, sparbanker, andelskassor, Folkpensionsanstalten, försäkringsbolag och övriga kreditinstitut) beviljat eller förmedlat åt företaget. Till denna post hör också av staten och från utlandet erhållna långfristiga lån, som lyfts i något inhemskt kreditinstitut, men icke direkta utländska krediter, som bör föras till post 11.