

TILASTOKATSAUKSIA STATISTISKA ÖVERSIKTER

N:o 2

BULLETIN OF STATISTICS

XXXVII—1962

TILASTOLLINEN PÄÄTOIMISTO—STATISTISKA CENTRALBYRÅN
CENTRAL STATISTICAL OFFICE OF FINLAND

Sisältö	Sivu	Innehåll	Sid.	Contents	Page
Tilastokuvioita	2	Diagram	2	Diagrams	2
<i>Tauluja</i>		<i>Tabeller</i>		<i>Tables</i>	
Väestö	3	Befolkningen	3	Population	3
Tuotanto	4	Produktionen	4	Production	4
Kauppa	12	Handeln	12	Commerce	12
Raha- ja luottoliike	19	Penning- och kreditväsendet	19	Banking and credit	19
Liikenne	23	Samfärdseln	23	Transport	23
Hinnat ja palkat	27	Priserna och lönera	27	Prices and wages	27
Työmarkkinat	34	Arbetsmarknaden	34	Labour market	34
Muu elinkeinotilasto	37	Övrig näringsstatistik	37	Other economic statistics	37
Valtion raha-asiat	38	Statsfinanserna	38	State finances	38
Kansantulo	41	Nationalinkomsten	41	National income	41
Rikollisuus	42	Brottsligheten	42	Criminality	42
Terveysolot	43	Hälsotillståndet	43	Health	43
<i>Kirjoituksia</i>		<i>Artiklar</i>		<i>Articles</i>	
Suomen kansantulo neljännesvuosittain 1959—1961	45	Finlands nationalinkomst kvartalsvis 1959—1961	45	Quarterly national income of Finland, 1959—1961	45
Evangelis-luterilaisten seurakuntien talous vuonna 1960	54	De evangelisk—lutherska församlingarnas ekonomi år 1960	54	Economy of the Evangelic-Lutheran parishes in 1960	54
Tiedonantoja	57	Meddelanden	57	Notes	57

Teollisuustuotannon volyyymi-indeksi—Volymindex för industriproduktionen—Index of industrial production (1954=100)
(Lähde: Taulu 4 — Källa: Tabell 4)

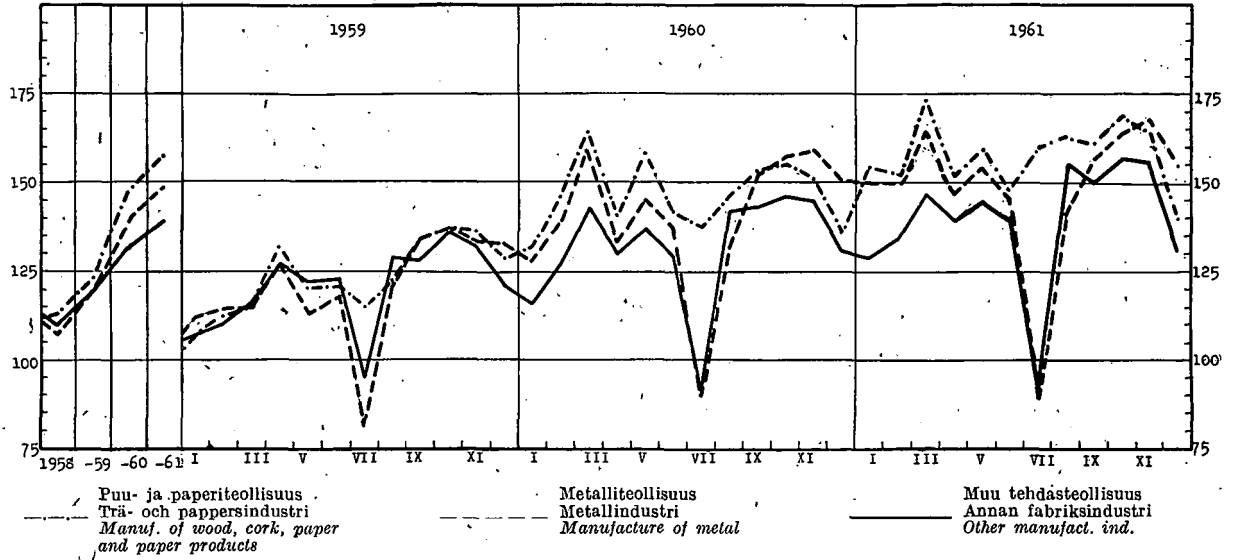

Ulkomainen merenkulku—Sjöfarten mellan Finland och utlandet—Foreign shipping
(Lähde: Taulu 26 — Källa: Tabell 26)

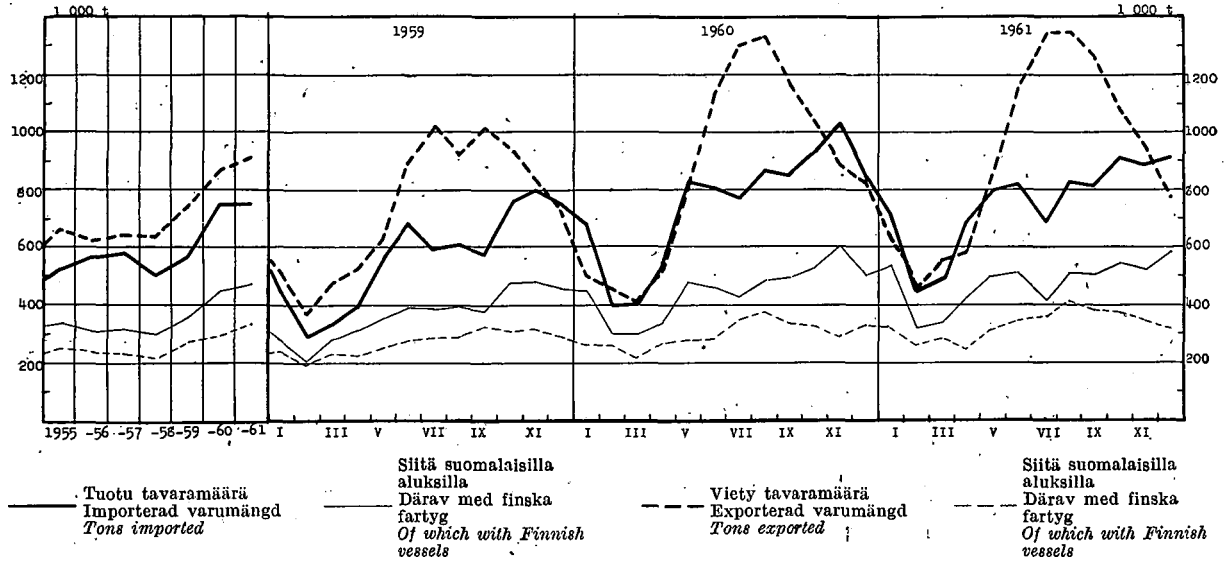

Kotimaisten lentoyhtiöiden säännöllinen lentoliikenne, matkustajia
Inhemska flygbolags reguljära flygtrafik, passagerare

Scheduled air traffic of Finnish companies, passengers

(Lähde: Taulu 28 — Källa: Tabell 28)

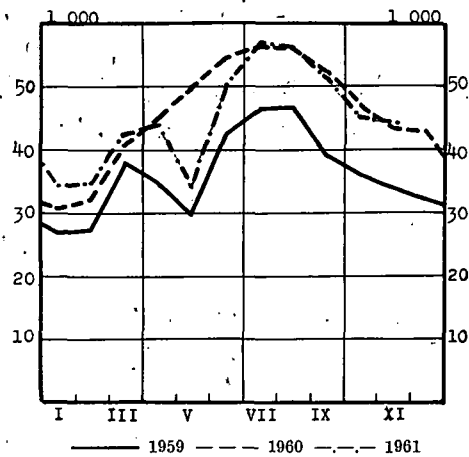

Valtionrautateilla kaupallisessa liikenteessä kuljetettu tavaramäärä
Befordrat gods i kommersiell trafik på statsjärnvägarna

Freight carried in commercial traffic on State railways

(Lähde: Taulu 25 — Källa: Tabell 25)

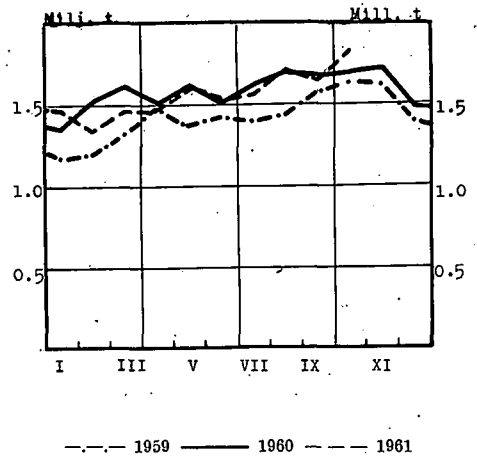

1. Väkiluku — Folkmängden — Population

Maassa asuva väestö kuukauden lopussa I riket bosatt befolkning vid utgången av månaden <i>Resident population at the end of month</i>		Väkiluku vuoden vaihteessa — Folkmängd vid årsskiftet — <i>Population at the turn of the year</i>											
		Vuosi År <i>Year</i>	Maassa asuva väestö — I riket bosatt befolkning — <i>Resident population</i>										Henkikirjoitettu väestö Mantalskrivens befolkning <i>Population according to registration lists</i>
			Yhteensä Summa <i>Total</i>		Kaupungit Städer <i>1st cl. towns</i>		Kauppalat Köpingar <i>2nd cl. towns</i>		Maalaiskunnat Landskommuner <i>Rural communes</i>		15—64 vuotiaat år <i>years of age</i>		
			Ms	M	Ms	M	Ms	M	Ms	M	Ms	M	
	1 000	1 000											
*1961 ²⁾ I	4 451	1949/50	3 988	1 905	1 012	448			2 976	1 457	2 545	1 204	4 007
II	4 454	1950/51	4 030	1 926	1 039	461	263	123	2 728	1 342	2 554	1 211	4 077
III	4 457						269	125	2 744	1 351	2 563	1 216	4 122
IV	4 461	1951/52	4 065	1 943	1 052	467	275	129	2 764	1 361	2 584	1 226	4 170
V	4 463	1952/53	4 117	1 970	1 078	480	281	131	2 781	1 372	2 609	1 241	4 204
VI	4 467	1953/54	4 165	1 995	1 103	492	285	133	2 782	1 374	2 639	1 256	4 249
VII	4 471	1954/55	4 216	2 020	1 149	513	294	137	2 789	1 379	2 659	1 267	4 289
VIII	4 475	1955/56	4 266	2 046	1 183	530							
IX	4 479						303	142	2 784	1 377	2 699	1 287	4 334
X	4 483	1956/57	4 315	2 071	1 228	552	334	157	2 761	1 367	2 712	1 293	4 375
XI	4 486	1957/58	4 357	2 092	1 262	568	341	160	2 768	1 372	2 737	1 309	4 413
XII	4 490	1958/59	4 395	2 112	1 286	580	353	166	2 769	1 373	2 766	1 324	4 451
		1959/60	4 436	2 132	1 314	593	258	122	2 768	1 373	2 810	1 348	4 486
		1960/61	4 477	2 153	1 451	658	263	122	2 741	1 373	2 810	1 348	4 486
		*1960(61 ¹⁾	4 449	..	1 445	..	269	..	2 737
*1962 I	4 493	*1961(62 ²⁾	4 490	..	1 484

¹⁾ Väestölaskennan ennakkotietojen mukaan — ²⁾ Väestömäärät on laskettu käyttäen lähtökohdaksi väestölaskennan ennakkoväkilukua vuoden 1960 päättyessä. Taulussa 2 esitetyt vuoden 1961 promililuvut on laskettu näiden väkilukujen pohjalta.
³⁾ Enligt folkräkningens förhandsuppgifter — ⁴⁾ Folkmängderna är beräknade utgående från 1960 års folkräkning. Promilletalen för år 1961 i tabell 2 är beräknade på basen av dessa folkmängder.
⁵⁾ According to the provisional census data — ⁶⁾ The populations have been estimated upon the basis of the provisional 1960 census data. The numbers per 1000 mean population for the year 1961 (see table 2) are calculated upon the basis of these populations.

2. Väestömuutokset ¹⁾ — Befolkningsrörelsen ¹⁾ — Vital statistics ¹⁾

Vuosi ja kuukausi År och månad <i>Year and month</i>	Solmittuja avioitintoja Vigda par <i>Marriages</i>	% ₁₀₀₀ keski- väkiluvusta ²⁾ % ₁₀₀₀ av medelfolk- mängden ²⁾ <i>Per 1 000 of mean population²⁾</i>	Elävänä syntyneitä Levande födda <i>Live births</i>				Kuolleita Avlidna <i>Deaths</i>							Ulkomaille muuttaneet Till utlandet utflyttade <i>Emigrants to foreign countries</i>
			Koko maa Hela riket <i>Total</i>	% ₁₀₀₀ keski- väkiluvusta ²⁾ % ₁₀₀₀ av medelfolk- mängden ²⁾ <i>Per 1 000 of mean population²⁾</i>	Kaupungit ja kaup- palat Städer och köpingar <i>Urban communes</i>	Maalaiskunnat Landskommuner <i>Rural communes</i>	Koko maa Hela riket <i>Total</i>	% ₁₀₀₀ keski- väkiluvusta ²⁾ % ₁₀₀₀ av medelfolk- mängden ²⁾ <i>Per 1 000 of mean population²⁾</i>	Kaupungit ja kaup- palat Städer och köpingar <i>Urban communes</i>	Maalaiskunnat Landskommuner <i>Rural communes</i>	Vuotta nuorempina Under första levnads- året <i>Under one year of age</i>	% ₁₀₀₀ elävänä synty- neistä % ₁₀₀₀ av levande födda <i>Per 1 000 live births</i>	Ulkomaille muuttaneet Till utlandet utflyttade <i>Emigrants to foreign countries</i>	
1956....	33 004	7.7	88 896	20.7	30 767	58 129	38 713	9.0	13 071	25 642	2 282	25.7	2 508	
1957....	31 333	7.2	86 985	20.1	31 477	55 508	40 741	9.4	13 878	26 863	2 424	27.9	5 222	
1958....	31 360	7.2	81 148	18.5	29 756	51 392	38 833	8.9	13 731	25 102	1 992	24.5	5 573	
1959....	31 712	7.2	83 253	18.9	30 775	52 478	38 827	8.8	14 022	24 805	1 963	23.6	5 513	
1960....	32 834	7.4	82 129	18.4	31 341	50 788	39 797	8.9	14 323	25 474	1 727	21.0	1 850	
*1961....	34 383	7.7	81 981	18.3	32 362	49 619	40 396	9.0	15 030	25 366	1 623	19.8	..	
*1961 I	1 633	4.3	6 267	16.6	2 532	3 735	3 345	8.9	1 221	2 124	116	21.1	762	
II	1 701	5.0	5 761	16.9	2 297	3 464	3 041	8.9	1 075	1 966	140			
III	1 604	4.2	5 854	15.5	2 254	3 600	3 151	8.3	1 122	2 029	121			
IV	2 709	7.3	7 585	20.7	3 164	4 421	3 609	9.8	1 367	2 242	171			
V	2 628	6.9	6 441	17.0	2 585	3 856	3 467	9.1	1 226	2 241	138			
VI	4 205	11.5	7 264	19.8	2 694	4 570	3 453	9.4	1 242	2 211	149			
VII	3 843	10.1	7 679	20.2	3 128	4 551	3 386	8.9	1 331	2 055	153			
VIII	3 321	8.7	6 984	18.4	2 653	4 331	3 163	8.3	1 267	1 896	130			
IX	2 651	7.2	6 624	18.0	2 706	3 918	3 082	8.4	1 194	1 888	111			
X	2 581	6.8	7 602	20.0	2 940	4 662	3 418	9.0	1 279	2 139	132			
XI	3 002	8.1	6 233	16.9	2 511	3 722	3 353	9.1	1 305	2 048	107			
XII	4 505	11.8	7 687	20.2	2 898	4 789	3 928	10.3	1 401	2 527	155			
*1962 I	1 498	3.9	6 436	16.9	2 914	3 522	3 878	10.2	1 434	2 444	127	

¹⁾ Ennakkotiedot (paitsi ulkomaille muuttaneista) on jaotettu ilmoituskuukauden mukaan — ²⁾ Arvio. Tiedot vuoden I nelj.:itä ovat lääninhallitusten ja III–IV nelj.:itä (uuden passiaseutuksen voimaantulua) paikallisten poliisiviranomaisten antamia; tiedot II nelj.:itä ovat avioitintoja — ³⁾ Ks. taulu 1, alaviitta 2.
⁴⁾ Förhandsuppgifterna (utom för till utlandet utflyttade) är fördelade efter anmälningsmånad — ⁵⁾ Uppskattnng. Uppgifterna för I kvart. har erhållits av länsstyrelserna och för III–IV kvart. (efter ikraftträdandet av den nya passförordningen) av de lokala polismyndigheterna siffrorna för II kvart., har uppskattats — ⁶⁾ Se tabell 1, not 2.
⁷⁾ The preliminary data (except for emigrants) refer to the month when the events are reported — ⁸⁾ Estimate — ⁹⁾ See table 1, note 2.

3. Tuotetilasto — Produktstatistik — Production statistics

Kansainvälisen tavaranimikkeistön (SITC) mukaan — Enligt den internationella varunomenklaturen (SITC) — According to the SITC

SITC No	011	011.01	011.02	011.03	021.01	023.01	024.01	025.01								
Vuosi ja kuukausi År och månad Year and month	Liha *) — Kött *) — Meat *)				Meijeriden vast. ottama maito Av mejerier invägd mjölk Milk received by dairies	Meijerivoi Mejerismör Dairy butter	Juusto Ost Cheese	Munat (markkinoit.) *) Ägg (marknadsförda) *) Eggs (marketed) *)								
	Yhteensä Summa Total	Siitä — Därav — Of which														
		Naudanliha Nötkött Beef and veal	Lampaanliha Fårkött Mutton	Sianliha Fläsk Pork												
	1 000 kg				milj. l mill. l	1 000 kg		milj. kg mill. kg								
1956	108 892	59 646	1 944	41 107	1 977	65 697	28 225	15.07								
1957	111 508	58 194	1 568	45 793	2 085	72 030	23 521	17.32								
1958	111 394	57 380	1 246	48 654	2 102	74 532	22 618	18.36								
1959	119 216	66 544	1 343	47 019	2 317	82 181	27 615	19.09								
1960	111 284	66 017	1 267	39 186	* 2 493	* 89 411	* 30 568	* 20.21								
*1961	116 232	62 114	1 142	47 728	* 2 615	* 92 088	* 33 151	* 22.84								
	*1960	*1961	*1960	*1961	*1960	*1961	*1960	*1961								
I	9 539	8 021	5 867	4 416	58	40	3 335	3 255	179	187	6 263	6 329	2 193	2 300	1.99	2.20
II	9 125	7 887	5 777	4 087	56	52	3 001	3 422	175	173	5 908	5 629	2 029	1 989	1.67	1.84
III	9 997	9 978	6 202	5 482	69	66	3 397	4 004	196	204	6 696	6 644	2 242	2 312	1.52	1.82
IV	9 831	8 795	5 911	4 681	65	55	3 520	3 669	223	233	7 835	7 937	2 677	2 788	1.44	1.46
V	8 492	9 457	5 459	5 468	47	52	2 695	3 602	251	264	8 969	9 317	2 975	3 298	1.55	1.70
VI	8 170	9 164	5 101	5 273	33	33	2 683	3 509	261	270	10 416	10 278	3 114	3 367	1.60	1.65
VII	8 305	8 593	4 939	4 561	158	129	2 904	3 585	239	256	8 946	9 648	3 003	3 325	1.37	1.42
VIII	8 924	10 333	5 140	5 358	230	206	3 125	4 271	235	249	8 435	9 293	3 105	3 320	1.48	1.72
IX	10 233	10 648	5 713	5 675	201	167	3 786	4 322	209	217	7 455	7 947	2 793	2 906	1.58	1.90
X	10 489	11 447	5 767	5 784	184	169	3 767	4 683	179	193	6 320	6 685	2 207	2 519	1.68	2.04
XI	10 476	12 031	5 721	6 233	106	106	4 098	5 050	166	180	5 950	6 002	2 001	2 729	1.91	2.37
XII	7 703	9 878	4 420	5 096	60	67	2 875	4 356	180	189	6 218	6 379	2 229	2 298	2.42	2.72

SITC No	031.01	041—045	041.01	045.01	046—047	046.01	047.01									
Vuosi ja kuukausi År och månad Year and month	Silakka *) Strömming *) Baltic herring *)	Muu kala *) Annan fisk *) Other fish *)	Markkinoitu kotimainen vilja (ihmisravinnoksi tarkoitettu) — Marknadsförd inhemsk spannmål (för människoföda) — Marketed domestic cereals (intended for human consumption)		Jauhot ja suurimot (ihmisravinnoksi tarkoitett.) *) Mjöl och gryn (för människoföda) *) Meal, flour and grits (intended for human consumption)											
	Helsinkiin saapuneet Inkommen till Helsingfors Arrived in Helsinki		Kaikkiaan Inalles Total	Siitä — Därav — Of which		Kaikkiaan Inalles Total	Siitä — Därav — Of which									
				Vehnää Vete Wheat	Ruista Råg Rye		Vehnää Vete Wheat	Ruista Råg Rye								
	1 000 kg		milj. kg — mill. kg													
1956 ...	3 150	2 160	192.3	99.7	43.7	393.0	246.1	135.7								
1957 ...	4 090	2 411	201.0	84.8	43.9	416.9	250.3	126.3								
1958 ...	3 802	2 072	220.1	103.6	31.5	418.4	247.5	120.4								
1959 ...	4 113	2 207	290.2	137.3	70.4	368.7	246.2	98.5								
1960 ...	3 988	2 364	415.0	207.2	94.9	*333.8	*214.9	*99.7								
*1961 ...	3 774	2 318	432.1	266.0	83.5	333.8	224.1	93.2								
	*1961	*1962	*1961	*1962	1961	1962	*1961	*1962								
I	216	295	150	159	22.7	22.7	10.3	10.2	5.0	2.8	26.6	27.3	17.0	18.8	8.3	7.3
II	265	148	20.8	23.6	11.2	8.8	6.4	6.7	6.4	6.7	25.6	27.4	16.4	17.3	7.5	8.7
III	393	102	23.6	12.9	5.5	5.5	4.0	4.0	4.0	4.0	26.2	26.2	17.4	17.4	7.5	7.5
IV	494	241	12.4	9.3	3.7	5.7	3.9	3.9	3.9	3.9	28.3	28.3	19.7	19.7	7.0	7.0
V	734	325	12.4	9.3	3.7	5.7	3.9	3.9	3.9	3.9	28.3	28.3	19.7	19.7	7.0	7.0
VI	360	162	11.6	11.6	4.6	11.6	4.6	4.6	4.6	4.6	24.7	24.7	16.4	16.4	7.4	7.4
VII	260	130	11.6	11.6	4.6	11.6	4.6	4.6	4.6	4.6	26.3	26.3	18.0	18.0	6.9	6.9
VIII	153	205	38.6	26.9	10.0	38.6	26.9	10.0	10.0	10.0	30.0	30.0	20.1	20.1	8.4	8.4
IX	236	211	112.7	86.8	19.0	112.7	86.8	19.0	19.0	19.0	34.2	34.2	23.3	23.3	9.4	9.4
X	238	268	63.1	42.6	7.8	63.1	42.6	7.8	7.8	7.8	29.3	29.3	20.4	20.4	7.7	7.7
XI	258	238	62.2	36.0	7.6	62.2	36.0	7.6	7.6	7.6	29.9	29.9	20.4	20.4	8.1	8.1
XII	167	138	42.2	23.9	4.4	42.2	23.9	4.4	4.4	4.4	25.3	25.3	17.7	17.7	6.3	6.3

*) Teurastamoissa teurastettujen sekä teurastamoihin tuotujen munalla teurastettujen eläinten liha — *) Osuuskuntien ja tukkuliikkeiden markkinoima munamäärä, arviolta n. 55 % koko markkinoitusta munamäärästä — *) V. 1953 arviolta 13 % koko markkinoitusta määrästä — *) V. 1953 arviolta 11 % koko markkinoitusta määrästä — *) Vain kauppa- ja paikallismylyjen sekä niiden tullimyllyjen tuotanto, jotka käyttävät jauhatukseen ulkomaista viljaa.

*) Kött av i slakterier slaktade djur samt till slakterierna anlänt kött av annorstädes slaktade djur — *) Av andelslagen och partiaffärerna marknadsförda äggpartier, enligt beräkning ca 55 % av hela den saluförda äggproduktionen — *) År 1953 enligt uppskattning 13 % av hela den marknadsförda mängden — *) År 1953 enligt uppskattning 11 % av hela den marknadsförda mängden — *) Endast produktionen inom handels- och lokala kvarnar och de tullkvarnar, vilka även mal utländsk spannmål.

*) Meat produced from animals slaughtered in abattoirs and from those slaughtered elsewhere and brought to abattoirs — *) Amount of eggs marketed by co-operative societies and wholesale firms, consisting of about 55 % of the whole egg quantity put on the market — *) In 1953 the estimated coverage was 13 % of the whole quantity put on the market — *) In 1953 the estimated coverage was 11 % of the whole quantity put on the market.

3. Tuotetilasto (jatk.) — Produktstatistik (forts.) — Production statistics (cont.)

SITC No	061.02	091.01	112.01—02	112.03	112.04		122.02									
Vuosi ja kuukausi År och månad Year and month	Sokeri Socker Sugar	Margariini Margarin Margarine	Viinit yms. miedot väki- juomat Vin o. a. d. svaga alkoh- holdrycker Wines etc.	Olut (III lk. ja A) Öl (kl III och A) Beer	Muut mallas- juomat Andra malt- drycker Other malt beverages	Viina Brännvin Eau-de-vie	Muut väkevät juomat Andra starka drycker Other spirits	Savukkeet Cigaretter Cigarettes								
	1 000 kg		1 000 l				1 000 mille									
1956 ...	89 374	29 441	3 792	29 427	76 006	8 404	4 532	5 867.7								
1957 ...	86 759	33 791	3 017	30 749	75 844	8 045	4 040	5 545.3								
1958 ...	99 554	32 019	1 740	29 602	71 161	8 935	3 707	5 107.0								
1959 ...	101 394	29 026	1 801	31 258	76 282	10 076	3 220	5 844.1								
*1960 ...	104 989	29 774	2 259	35 268	80 330	9 798	3 961	6 286.9								
*1961 ...	130 882	20 101	2 945	42 092	79 108	9 497	4 265	6 621.0								
	*1961	*1962	*1961	*1962	*1960	*1961	*1960	*1961	*1960	*1961	*1962	*1961	*1962	*1961	*1962	
I	9 042	10 845	2 278	1 177	128	169	2 504	2 867	4 229	4 770	766	731	245	318	341.0	562.3
II	9 167		2 227		123	202	2 022	2 926	4 467	5 464	569		281		650.9	
III	12 093		2 123		182	284	2 858	3 799	5 648	6 842	652		369		496.9	
IV	11 424		1 606		120	179	2 878	3 719	7 210	6 234	870		357		513.9	
V	7 520		1 504		168	235	3 270	3 697	9 455	8 022	917		233		575.2	
VI	8 818		1 444		183	193	3 601	3 673	12 319	13 199	870		425		645.6	
VII	13 898		1 584		25	118	3 583	4 443	10 266	8 712	837		357		578.6	
VIII	16 487		1 801		539	501	3 552	3 904	7 699	6 220	904		441		577.6	
IX	10 796		1 561		177	309	2 747	3 189	4 686	4 441	770		376		576.3	
X	12 130		1 257		130	246	2 765	3 098	4 263	4 687	795		520		582.0	
XI	10 249		1 238		219	308	2 716	3 434	4 596	5 596	759		461		568.6	
XII	9 258		1 478		265	201	2 772	3 343	5 492	4 921	788		200		514.4	

SITC No	241.1—243.1	241.1	242.01		242.02		242.03		242.04		242.09, 243.01							
Vuosi ja kuukausi År och månad Year and month	Kaupalliset hakkaut — Avverkningar för försäljning — Timber felled for sale																	
	Kaikkiaan Inalles Total																	
	Siitä — Därav — Of which																	
	Polttopuu Brännved Fuel wood	Kuusi- paperipuu Gran- pappersved Spruce pulp wood	Mänty- paperipuu Tall- pappersved Pine pulp wood	Koivu- paperipuu Björk- pappersved Birch pulp wood	Järeä havupuu Barrtimmer Large-size softwood	Järeä lehtipuu Lövtimmer Large-size hardwood	Kaivospuu Gruvprops Pitprops	Pylväät ja muu puutavara Stolpar och övrigt virke Poles and other timber										
	1 000 p.-m ³ — 1 000 l.-m ³ — 1 000 cu. m. piled measure																	
1956 ..	36 623	7 228	12 076	5 085	—	8 693	1 475	1 389	677									
1957 ..	40 919	9 824	13 000	6 281	—	7 429	1 342	1 835	1 208									
1958 ..	37 981	5 489	11 147	6 556	—	10 740	1 527	1 285	1 237									
1959 ..	38 100	4 305	12 007	6 904	—	10 754	1 642	977	1 511									
1960 ..	44 593	5 164	12 770	6 943	1 169	14 879	1 989	686	993									
1961 ..	49 004	6 548	15 456	7 263	1 913	13 876	1 918	914	1 116									
	1961	1962	1961	1962	1961	1962	1961	1962	1961	1962	1961	1962						
I	4 847	4 522	371	437	1 022	1 158	576	518	67	110	2 555	2 008	133	139	59	48	64	104
II	5 144		337		942		629		117		2 858		138		58		65	
III	4 349		375		979		591		86		2 090		107		46		75	
IV	2 874		259		864		479		113		980		51		74		54	
V	14 516		2 241		5 091		1 721		530		3 915		287		319		412	
VI	1 299		214		612		335		77		2		—		36		23	
VII	981		193		398		275		72		1		—		20		22	
VIII	1 981		313		677		366		111		39		416		32		27	
IX	2 320		384		801		448		218		71		280		42		76	
X	3 026		515		1 150		589		175		168		262		59		108	
XI	3 615		735		1 500		622		187		297		114		79		81	
XII	4 052		611		1 420		632		160		900		130		90		109	

¹⁾ Suurin osa tästä on edellisenä talvena yksityisten metsistä hakattua ja toukokuussa ostajalle luovutettua puutavaraa.

²⁾ Största delen härav har avverkats under föregående vinter i privata skogar och överlämnats till köparen i maj.

³⁾ Incl. principally timber felled in private forests during the previous winter and delivered to the purchaser in May.

3. Tuotetilastoja (jatk.) — Produktstatistik (forts.) — Production statistics (cont.)

SITC No	243.02—03	251.02	251.03—04	251.03	¹⁾ 281.01	314.02	315.01	¹⁾ 511.01										
Vuosi ja kuukausi År och månad Year and month	Sahatavara Sågvaror	Puuhloke ²⁾ (myyntiä varten) Slipmassa ²⁾ (för avsalu) Mechanical wood pulp ²⁾ (for sale)	Selluloosa ²⁾ Cellulose ²⁾	— Cellulosa ²⁾		Rautarikaste Järnkonzentrat Iron concentrates	Kivhiili-kaasu Stenkols-gas Manufactured gas	Sähkövoima — Elektrisk energi — Electric energy	Rikkihappo Svavelsyra Sulphuric acid									
	1 000 stds	1 000:	Yhteensä Summa Total	Siitä sulfiittiselluloosa Därav sulfitcellulosa Of which sulphite cellulose		1 000 m	Yhteensä Summa Total	Siitä vesivoimalla Därav vattenkraft Of which by water power	milj. kg mill. kg									
1956 ...	805	205.4	1 850.9	994.2	206.2	47 646	6 660	5 139	153.5									
1957 ...	856	183.3	2 062.3	1 060.1	209.8	58 860	7 741	6 455	163.3									
1958 ...	1 008	156.1	2 065.3	1 084.8	215.0	64 323	7 974	6 843	147.8									
1959 ...	1 072	134.4	2 147.5	1 053.6	228.1	63 467	7 922	5 428	168.3									
*1960 ...	1 361	180.6	2 466.2	1 283.6	273.2	68 454	8 745	5 119	186.7									
*1961 ...	1 297	161.8	2 827.3	1 391.9	284.2	63 485	10 207	7 739	229.1									
	*1960	*1961	*1961	*1962	*1961	*1962	*1961	*1962	*1961	*1962	*1961	*1962	*1961	*1962	*1961	*1962		
I	90	103	14.6	12.4	223.0	247.5	117.9	121.2	17.3	22.8	5 877	6 129	859	1 010	494	774	15.1	19.8
II	116	111	14.8		224.3		110.8		19.0		5 227		779		444		19.0	
III	137	134	14.9		248.7		123.8		21.5		5 800		817		470		24.1	
IV	128	119	13.8		213.9		106.3		20.6		5 663		776		474		21.2	
V	133	115	14.0		230.7		116.7		26.5		4 676		797		605		17.8	
VI	137	125	11.9		198.5		99.6		27.0		4 171		723		621		17.4	
VII	118	120	15.0		248.2		119.6		31.7		4 288		800		713		9.6	
VIII	105	106	12.6		257.0		122.2		22.7		4 477		875		771		21.4	
IX	107	101	13.0		244.5		118.0		24.3		5 455		914		811		21.2	
X	101	100	14.2		262.0		128.4		17.6		5 869		938		777		19.3	
XI	98	88	14.1		259.7		123.7		23.5		5 777		995		830		21.6	
XII	91	75	8.9		216.8		104.9		17.9		6 205		932		730		21.4	

SITC No	561.02	¹⁾ 599.01	631.01—02	631.03	¹⁾ 641.01—03, 08—19	641.01	641.02	¹⁾ 641.03	¹⁾ 641.04— 08, 19									
Vuosi ja kuukausi År och månad Year and month	Superfosfaatti Superfosfat Superphosphate	Fenolipuristusaine Fenolpressmassa Phenoplasts	Vaneri Faner Plywood and veneers	Kultulevy Fiberplattor Fibreboard	Paperi — Papper — Paper			Pahvi ja kartonki Papp och kartong Cardboard										
	milj. kg mill. kg	1 000 kg	1 000 m ²	1 000 t	Yhteensä Summa Total	Siitä — Därav — Of which												
					Sanomalehtipaperi Tidningspapper Newsprint paper	Kirjoitus- ja painopaperi Skriv- och tryckpapper Printing and writing paper	Voimapaperi Kraftpapper Kraft paper											
1956 ...	330.3	565	271.9	130.7	1 093.9	596.6	187.0	204.3	293.9									
1957 ...	356.6	377	312.8	131.1	1 158.1	626.0	194.0	227.2	385.1									
1958 ...	342.1	251	285.6	138.4	1 155.1	638.9	189.5	222.5	415.7									
1959 ...	371.8	358	344.4	163.5	1 245.2	657.9	191.9	286.7	451.0									
*1960 ...	391.2	448	414.2	191.5	1 452.4	753.5	233.3	296.6	524.3									
*1961 ...	358.3	253	390.4	215.1	1 706.1	913.7	294.4	306.6	686.2									
	*1961	*1962	*1960	*1961	*1962	*1961	*1962	*1961	*1962									
I	25.9	23.2	36	29	39.0	36.9	17.6	19.4	135.2	159.2	69.6	93.6	22.5	27.2	27.2	22.0	38.3	50.5
II	39.2		38	51	36.5		16.2		127.7		63.4		25.0		25.2		38.7	49.5
III	51.3		38	63	37.3		17.6		142.9		70.3		26.1		29.1		42.0	60.3
IV	39.2		36	36	30.1		16.9		122.0		58.0		22.8		26.3		42.4	53.7
V	30.7		47	10	31.8		18.8		138.4		70.3		24.3		26.5		46.8	49.7
VI	15.9		49	4	23.6		13.4		126.7		68.8		23.8		18.1		40.7	48.7
VII	13.3		2	1	24.8		15.6		147.2		80.3		25.3		23.3		46.4	59.2
VIII	26.1		34	9	28.8		17.2		155.3		86.4		25.2		26.9		50.7	68.9
IX	39.7		35	12	32.2		20.5		146.1		84.2		21.2		26.3		44.3	65.5
X	22.4		50	14	37.2		21.6		155.4		85.9		25.8		27.9		46.9	61.9
XI	32.2		42	12	35.6		21.9		164.9		94.2		27.3		27.7		46.3	64.7
XII	22.4		41	12	33.5		17.8		144.3		82.3		25.1		22.1		40.8	53.6

¹⁾ SITC:n nimike käsittää myös muita tuotteita kuin allamainitut — ²⁾ Kuivaa painoa.

¹⁾ SITC-positionen omfattar även andra produkter än den nedannämnda — ²⁾ Torr vikt.

¹⁾ This SITC-item also contains other products than that below — ²⁾ Dry weight.

3. Tuotetilastoja (jatk.) — Produktstatistik (forts.) — Production statistics (cont.)

SITC No	651.02	651.03—04	652.01—02	653.02	661.02	¹⁾ 662.01	664.03	681.01								
Vuosi ja kuukausi År och månad Year and month	Villalanka Ullgarn Wool yarn	Puuvillalanka Bomullsgarn Cotton yarn	Puuvilla- kangas Bomulls- tyger Cotton fabrics	Villakangas Ylletyger Woolen and worsted fabrics	Sementti ²⁾ Cement ³⁾	Tillet Tegel Bricks	Ikkunalasi Fönsterglas Window glass	Harkkorauta Tackjärn Pig iron								
	1 000 kg				milj. kg mill. kg	1 000 000	1 000 m ³	1 000 kg								
1956 ...	8 704	15 027	11 779	5 961	959.6	173.1	5 457	102 547								
1957 ...	8 054	17 567	13 463	5 289	945.4	182.9	5 067	128 487								
1958 ...	7 964	14 078	10 196	4 026	925.4	152.3	3 664	100 956								
1959 ...	8 217	17 402	12 494	4 203	1 170.0	132.3	6 292	107 761								
*1960 ...	7 958	18 309	13 460	4 145	1 252.7	136.0	6 443	104 583								
*1961 ...	7 614	16 763	12 570	4 565	1 341.1	151.1	6 860	147 720								
	*1961	*1962	*1960	*1961	*1960	*1961	*1961	*1962	*1960	*1961						
I	694	692	1 449	1 325	969	983	405	340	102.1	112.0	4.5	6.5	520	649	6 938	10 938
II	719		1 597	1 519	1 169	1 157	417		85.2	111.3	3.5		481		7 846	10 856
III	763		2 001	1 708	1 502	1 315	447		75.7	101.3	4.0		530		8 902	14 049
IV	666		1 504	1 567	1 128	1 126	398		97.6	99.0	6.0		475		8 800	10 799
V	649		1 560	1 567	1 125	1 268	407		102.8	124.0	12.0		506		10 122	12 533
VI	583		1 286	1 462	952	1 026	340		107.5	116.3	20.0		472		8 901	9 260
VII	197		915	119	689	185	105		115.2	114.7	23.0		531		8 696	12 587
VIII	692		1 643	1 408	1 223	1 033	475		124.2	113.9	25.0		635		8 115	11 291
IX	706		1 666	1 533	1 236	1 215	428		117.8	112.1	17.0		638		7 493	11 821
X	705		1 572	1 514	1 146	1 005	414		110.9	125.1	17.0		702		8 839	11 865
XI	666		1 714	1 662	1 193	1 153	398		101.2	107.5	13.0		697		10 170	13 257
XII	574		1 402	1 379	1 128	1 104	331		112.5	103.9	6.1		673		9 756	18 464

SITC No	¹⁾ 681.03, 15	681.04—13	¹⁾ 681.04	681.08	¹⁾ 681.12	¹⁾ 682.02	812.02	
Vuosi ja kuukausi År och månad Year and month	Valanteet Göt Steel ingots	Teräsvaluta- tavara Stålgjutgods Steel castings	Valssauutuotteet — Valsprodukter — Rolled products			Kuparikatodit Koppar- katoder Copper (cathodes)	Keraamiset saniteetti- valmisteet Keramiskt sanitetsgods Sanitary ceramic articles	
			Yhteensä Summa Total	Siitä — Därav — Of which				
				Betonirauta ja teräs Betongjärn och stål Reinforcing iron and steel	Ratakiskot Räls Rails	Valssilanka Valstråd Rolled wire		
	1 000 kg							
1956 ...	184 190	9 738	179 803	75 869	22 100	16 916	22 468	
1957 ...	193 941	10 312	193 951	64 265	32 844	24 476	25 827	
1958 ...	176 842	9 202	150 209	64 460	18 090	29 367	30 729	
1959 ...	225 574	6 595	252 743	104 559	49 895	43 434	32 605	
*1960 ...	245 526	11 932	317 902	130 393	64 955	43 097	30 970	
*1961 ...	265 968	15 018	285 387	88 367	47 410	52 038	34 300	
	*1960	*1961	*1960	*1961	*1960	*1961	*1960	*1961
I	20 445	20 536	1 103	1 226	21 964	27 706	7 773	7 045
II	19 292	23 312	1 165	1 384	24 522	21 645	7 598	5 973
III	22 592	26 406	1 055	1 411	30 542	28 682	16 945	7 787
IV	21 704	22 793	795	1 432	28 800	28 368	13 193	7 822
V	20 171	23 728	1 142	1 310	30 892	25 975	7 882	11 165
VI	18 646	10 151	950	1 262	24 564	23 446	10 242	11 071
VII	18 651	23 573	349	895	27 071	19 914	12 310	6 105
VIII	11 417	20 747	799	933	20 252	15 537	7 907	1 682
IX	24 147	23 305	1 125	1 145	24 653	21 215	13 949	3 314
X	24 463	24 523	1 217	1 415	30 852	26 050	14 061	7 995
XI	21 705	26 071	1 064	1 291	30 958	26 730	11 119	11 148
XII	22 293	20 823	1 168	1 314	22 832	20 119	7 414	7 260

¹⁾ SITC:n nimike käsittää myös muita tuotteita kuin allamainitut — ²⁾ Vuodesta 1955 poltettu klinkkerimäärä muunnettuna sementiksi.

¹⁾ SITC-positionen omfattar även andra produkter än den nedanpåkända — ²⁾ Från år 1955 bränd klinker omräknad till cement.

¹⁾ This SITC-item also contains other products than that below — ²⁾ From 1955 on burned clinker converted into cement.

4. Teollisuustuotannon volyymi-indeksi — Volymindex för industriproduktionen — Index of industrial production

1954 = 100. Ryhmien painot ilmoitettu suluissa — Gruppvikterna angivna inom parentes — Group weights in parentheses

Vuosi ja kuukausi År och månad Year and month	Koko teollisuus Hela industrin Total industry		Investointi- tavarat ¹⁾ Investerings- varor ¹⁾ Investment goods ¹⁾		Muut tuo- tanta- hyödykkeet ²⁾ Andra produk- tionsföremöden- heter ²⁾ Other pro- ducers' goods ²⁾		Kulutus- hyödykkeet Konsumtions- föremödenheter Consumers' goods		Toimialaryhmät ³⁾ — Branschgrupper ³⁾ — Groups of industry ³⁾							
	(100)		(12.7)		(54.6)		(32.7)		1		2-3		20		21-22	
									Kainannais- teollisuus Gruv- o. a. extraktiv industri Mining and quarrying		Tehdasteolli- suus Fabriksindustri Manufacturing		Elintarvike- teollisuus Livsmedels- industri Food manu- facturing industries		Juomia val- mistava ja tupakka- teollisuus Dryckes- varu- och tobaks- industri Beverage industries and tobacco manufactures	
1957	117	119	116	118	133	115	118	102	133		115		118		102	
1958	113	111	113	112	135	110	95	135		110		121		95		
1959	123	118	125	122	151	121	102	151		121		127		102		
*1960	140	140	143	134	160	137	109	160		137		139		109		
*1961	150	150	154	143	176	146	120	176		146		146		120		
	*1960	*1961	*1960	*1961	*1960	*1961	*1960	*1961	*1960	*1961	*1960	*1961	*1960	*1961	*1960	*1961
II	127	145	127	151	132	150	120	135	145	160	123	141	115	122	86	89
III	137	145	140	152	140	148	130	138	139	166	134	142	119	118	85	113
IV	154	160	160	166	156	164	147	152	159	183	152	158	132	131	99	119
V	134	147	131	146	135	149	134	144	151	176	133	144	130	131	105	118
VI	145	153	144	155	148	153	141	151	179	177	143	150	139	145	122	128
VII	135	145	134	145	136	144	134	145	175	179	134	143	147	154	147	163
VIII	106	112	88	87	118	127	92	96	158	159	101	105	138	147	129	133
IX	141	156	133	142	141	157	145	161	156	184	140	153	151	168	124	133
X	150	158	151	160	152	159	145	155	162	172	148	154	135	141	104	112
XI	154	165	157	169	159	171	144	155	178	204	151	162	161	182	99	113
XII	153	166	162	174	157	172	142	152	173	190	150	161	163	176	103	117
	141	145	151	158	145	150	130	133	140	162	138	140	138	130	100	107

Toimialaryhmät³⁾ — Branschgrupper³⁾ — Groups of industry³⁾

Siitä — Därav — Of which

Vuosi ja kuukausi År och månad Year and month	23		24		25		27		28		29-30		31		33	
	Tekstiili- teollisuus Textilindustri Manufacture of textiles		Kenkä-, vaatetus- ja ompelu- teollisuus Sko-, konfek- tions- och sömnads- industri Manufacture of footwear, other wearing apparel and made-up textile goods		Puuteollisuus Träindustri Manufacture of wood and cork, except manu- facture of furniture		Paperiteolli- suus Pappers- industri Manufacture of paper and paper products		Graafinen teollisuus Grafisk industri Printing, publishing and allied industries		Nahka-, nahkateos- ja kumiteollisuus Skinn-, läder-, lädervaru och gummi- industri Manufacture of leather, leather products (except footwear) and rubber products		Kemian teollisuus Kemisk industri Manufacture of chemicals and chemical products		Savi-, lasi- ja kivenjalos- tusteollisuus Ler-, glas- och stenför- ädlingsindustri Manufacture of non- metallic mineral products	
	(8.1)		(5.0)		(8.0)		(10.6)		(5.2)		(2.3)		(5.0)		(3.8)	
1957	122	113	82	134	117	105	130	107	122		113		82		134	
1958	98	105	87	134	116	93	128	95	98		105		87		134	
1959	117	119	98	144	121	96	134	111	117		119		98		144	
*1960	121	131	122	167	135	102	147	121	121		131		102		167	
*1961	127	141	116	192	138	106	151	130	127		141		106		192	
	*1960	*1961	*1960	*1961	*1960	*1961	*1960	*1961	*1960	*1961	*1960	*1961	*1960	*1961	*1960	*1961
I	113	128	113	133	101	117	158	184	128	142	93	100	140	146	98	110
II	132	136	140	150	125	121	163	178	135	136	99	104	152	154	100	111
III	154	148	162	170	145	140	179	199	148	151	113	106	171	171	105	118
IV	126	136	145	161	131	123	149	175	133	135	97	102	149	159	104	113
V	121	136	153	159	139	122	172	188	137	140	107	109	153	158	124	139
VI	108	122	112	128	139	123	144	168	132	138	90	97	150	149	114	131
VII	49	25	38	43	114	120	157	193	99	100	22	21	103	102	125	125
VIII	134	144	144	160	110	111	175	205	124	134	116	125	143	160	152	157
IX	141	147	152	162	120	109	180	202	146	143	119	132	158	162	147	149
X	131	134	154	164	115	113	188	213	149	148	122	136	150	146	147	154
XI	127	145	148	151	114	102	181	214	144	148	129	133	151	159	126	136
XII	121	124	109	110	107	90	160	181	149	146	122	110	145	148	111	119

¹⁾ Tuotannolliseen toimintaan käytettävät koneet ja kuljetusneuvot — ²⁾ Raaka-aineet, polttoaineet, voiteluaineet ym. — ³⁾ Teollisuusryhmien nimerointi on kansainvälisen ISIC-nimikkeistön mukainen. Pienien ryhmien 26, 32 ja 39, joiden paino yhteensä on 3.2, indeksejä ei julkaista erikseen, mutta ne sisältyvät pääryhmien indeksiin.

¹⁾ Maskiner och transportmedel för produktionsändamål — ²⁾ Råvaror, bränsle, smörjolja m. m. — ³⁾ Industrigruppernas numrering följer den internationella nomenklaturen (ISIC). För de små grupperna 26, 32 och 39, vilkas sammanlagda vikt utgör 3.2, publiceras icke gruppindexar, men dessa grupper ingår i indexet för huvudgrupperna.

¹⁾ Machines and transport equipment made for productive activity — ²⁾ Raw materials, fuel, lubricants, etc. — ³⁾ Industrial groups have been numbered according to the international nomenclature (ISIC). Indices for the small groups 26, 32 and 39, the total weight of which is 3.2 are not published separately but they are included in the indices of the main groups.

Vuosi ja kuukausi År och månad Year and month	Toimialaryhmät (jatk.) — Branschgrupper (forts.) — Groups of industry (cont.)										Tehdasteollisuuden erikoisindeksejä Specialindexar för fabriksindustri Special indices of manufacturing							
	Siitä — Därav — Of which										5		25, 27		34-38		20-24, 26, 28-33, 39	
	34		35		36		37		38		Sähkö-, kaasuviesijohtoyms. laitokset El-, gas- och vattenverk m. m. Electricity, gas, water and sanitary services		Puu- ja paperiteollisuus Trä- och pappersindustri Manufacture of wood, cork, paper and paper products		Metalliteollisuus Metallindustri Manufacture of metal		Muu tehdasteollisuus Annans fabriksindustri Other manufacturing industries	
(2.5)		(4.3)		(8.3)		(3.6)		(6.7)		(8.8)		(19.2)		(25.4)		(44.9)		
1957	116	113	110	116	122	137	110	115	117	110	115	117	110	115	117	110	115	
1958	107	96	104	106	117	140	106	117	140	113	107	110	113	107	110	110	110	
1959	129	111	117	125	124	142	125	124	142	123	120	120	123	120	120	120	120	
*1960	149	127	140	152	138	160	152	138	160	147	140	132	147	140	132	132	132	
*1961	151	136	153	158	146	181	158	146	181	158	149	139	158	149	139	139	139	
	*1960	*1961	*1960	*1961	*1960	*1961	*1960	*1961	*1960	*1961	*1960	*1961	*1960	*1961	*1960	*1961	*1960	*1961
I	134	153	120	136	131	157	129	153	126	149	167	185	132	154	128	150	116	129
II	140	146	122	137	145	157	140	163	141	146	160	169	146	152	139	150	127	133
III	172	170	146	150	157	175	178	171	156	157	168	179	164	173	159	165	143	147
IV	154	159	124	136	131	149	135	153	134	143	145	169	141	152	133	147	130	139
V	159	164	133	136	138	158	169	180	144	142	155	172	158	159	145	154	137	145
VI	147	137	126	136	139	151	149	161	131	139	137	155	142	148	137	145	129	139
VII	128	118	67	79	85	92	98	59	91	96	139	169	138	160	90	89	92	91
VIII	107	130	134	142	132	145	155	157	126	132	154	184	146	163	132	141	142	155
IX	161	146	140	149	151	162	167	167	149	154	165	193	153	161	152	157	143	150
X	171	162	140	152	156	166	173	184	156	160	177	194	155	168	157	164	146	157
XI	165	171	139	151	165	170	174	190	153	164	177	209	151	164	159	168	145	156
XII	155	157	134	133	153	157	161	158	153	164	171	197	136	140	151	155	131	131

5. Myönnetty talonrakennusluvut — Bevillade byggnadstillstånd — Granted building permits

Vuosi ja neljännes År och kvartal Year and quarter	Kaikki rakennukset — Alla byggnader — All buildings						Kivirakennukset — Stenbyggnader — Buildings of stone					
	Asuinrakennukset Bostadsbyggnader Residential buildings	Maatalousrakennukset Ekonomiebyggnader Farm buildings	Teollisuusrakennukset Industribyggnader Industrial buildings	Liikerakennukset Affärsbyggnader Business buildings	Julkiset rakennukset Offentliga byggnader Public buildings	Yhteensä ¹⁾ Summa ¹⁾ Total ¹⁾	Asuinrakennukset Bostadsbyggnader Residential buildings	Maa- talousrakennukset Ekonomiebyggnader Farm buildings	Teollisuusrakennukset Industribyggnader Industrial buildings	Liikerakennukset Affärsbyggnader Business buildings	Julkiset rakennukset Offentliga byggnader Public buildings	Yhteensä ¹⁾ Summa ¹⁾ Total ¹⁾
Suunniteltu tilavuus — Planerat kubikinhåll — Planned cubic capacity — 1 000 000 m ³												
Koko maa — Hela riket — Whole country												
1956	10.20	3.20	3.10	1.70	2.10	21.68	4.33	2.02	2.68	1.33	1.68	12.19
1957	8.65	3.11	2.59	1.19	1.84	18.83	3.49	1.76	2.18	0.88	1.57	10.07
1958	8.44	3.27	2.15	1.42	1.68	18.17	4.10	1.56	1.71	1.10	1.42	10.03
1959	8.63	3.61	4.88	2.40	1.91	22.64	4.19	1.71	4.29	1.93	1.66	13.87
1960 ²⁾	10.50	2.01	6.16	2.19	2.45	24.57	5.88	0.93	5.56	1.59	2.14	16.23
1960 ³⁾ I	1.97	0.44	1.64	0.35	0.76	5.30	1.27	0.20	1.55	0.28	0.70	4.01
II	3.32	0.92	1.58	0.69	0.41	7.40	1.48	0.44	1.39	0.45	0.33	4.11
III	2.65	0.41	1.45	0.68	0.52	6.18	1.35	0.18	1.29	0.50	0.44	3.84
IV	2.56	0.24	1.49	0.47	0.76	5.69	1.78	0.11	1.33	0.36	0.67	4.27
*1961 ²⁾ I	2.38	0.57	1.21	0.40	0.62	5.34	1.58	0.25	1.17	0.30	0.57	3.90
II	3.90	1.16	1.94	0.94	0.52	9.06	1.99	0.50	1.66	0.70	0.48	5.42
III	3.18	0.55	1.50	0.90	0.84	7.32	1.98	0.23	1.33	0.72	0.77	5.06

¹⁾ Näihin lukuihin sisältyvät myös edellisiin ryhmiin kuulumattomat rakennukset, kuten kylmät kesäasunnot, omakotitalojen talusrakennukset yms.

²⁾ Valtion rakennustyöt ml.

³⁾ I: dessa tal ingår även de byggnader, som ej tillhör ovan nämnda grupper, såsom kalla sommarbostäder, egna hems ekonomiebyggnader m. m. —

⁴⁾ Inkl. statliga byggnadsarbeten.

⁵⁾ Including buildings not mentioned above, e.g. summer-houses sheds etc. — ⁶⁾ Including state building works.

6. Voimassaolevat käyttämättömät rakennusluvut — I kraft varande icke utnyttjade byggnadstillstånd — *Building permits not used*

Vuoden ja neljänneksen lopussa Vid utgången av End of	Kaikki rakennukset — Alla byggnader — <i>All buildings</i>						Kivirakennukset — Stenbyggnader — <i>Buildings of stone</i>					
	Asuinrakennukset Bostadsbyggnader <i>Residential buildings</i>	Maatalousrakennukset Ekonomiebyggnader <i>Farm buildings</i>	Teollisuusrakennukset Industribyggnader <i>Industrial buildings</i>	Liikerakennukset Affärsbyggnader <i>Business buildings</i>	Julkiset rakennukset Offentliga byggnader <i>Public buildings</i>	Yhteensä ¹⁾ Summa ¹⁾ <i>Total¹⁾</i>	Asuinrakennukset Bostadsbyggnader <i>Residential buildings</i>	Maatalousrakennukset Ekonomiebyggnader <i>Farm buildings</i>	Teollisuusrakennukset Industribyggnader <i>Industrial buildings</i>	Liikerakennukset Affärsbyggnader <i>Business buildings</i>	Julkiset rakennukset Offentliga byggnader <i>Public buildings</i>	Yhteensä ¹⁾ Summa ¹⁾ <i>Total¹⁾</i>
	Suunniteltu tilavuus — Planerat kubikinhåll — <i>Planned cubic capacity</i> — 1 000 000 m ³											
	Koko maa — Hela riket — <i>Whole country</i>											
1959 ²⁾ ..	3.78	1.79	0.81	0.49	0.41	7.90	1.22	0.81	0.66	0.36	0.34	3.44
1960 ³⁾ ..	3.77	1.27	1.10	0.60	0.39	7.79	1.31	0.55	0.98	0.42	0.30	3.64
1960 ³⁾ I	4.58	2.09	1.09	0.63	0.61	9.65	1.57	0.96	0.94	0.48	0.52	4.59
II	3.67	1.69	1.02	0.60	0.49	8.08	1.25	0.74	0.85	0.40	0.37	3.67
III	3.61	1.31	1.37	0.66	0.51	8.15	1.32	0.57	1.27	0.47	0.40	4.12
IV	3.77	1.27	1.10	0.60	0.39	7.79	1.31	0.55	0.98	0.42	0.30	3.64
*1961 ³⁾ I	4.55	1.69	1.14	0.67	0.72	9.48	1.59	0.74	1.06	0.45	0.59	4.50
II	4.77	1.64	1.73	0.91	0.73	10.73	1.86	0.65	1.46	0.63	0.61	5.34
III	4.70	1.54	1.81	1.04	1.02	10.94	1.83	0.61	1.56	0.76	0.89	5.77
	Kaupungit ja kauppalat — Städer och köpingar — <i>Urban communes</i>											
1959 ²⁾ ..	1.82	0.04	0.69	0.34	0.33	3.48	0.90	0.01	0.57	0.27	0.30	2.08
1960 ³⁾ ..	1.80	0.06	0.83	0.37	0.18	3.53	0.95	0.02	0.77	0.29	0.15	2.24
1960 ³⁾ I	2.18	0.05	0.85	0.42	0.43	4.16	1.19	0.02	0.76	0.35	0.41	2.82
II	1.67	0.05	0.82	0.37	0.28	3.37	0.98	0.02	0.72	0.28	0.25	2.28
III	1.75	0.04	1.05	0.41	0.32	3.87	1.01	0.01	0.99	0.33	0.29	2.70
IV	1.80	0.06	0.83	0.37	0.18	3.53	0.95	0.02	0.77	0.29	0.15	2.24
*1961 ³⁾ I	2.18	0.05	0.81	0.40	0.41	4.12	1.24	0.02	0.77	0.32	0.38	2.77
II	2.32	0.06	1.16	0.57	0.40	4.87	1.44	0.01	1.00	0.47	0.38	3.40
III	2.12	0.06	1.20	0.65	0.67	5.03	1.35	0.02	1.06	0.56	0.63	3.71

7. Keskenäiset talonrakennustyöt — Igångvarande husbyggnadsarbeten — *Building works not completed*

Vuoden ja neljänneksen lopussa Vid utgången av End of	Kaikki rakennukset — Alla byggnader — <i>All buildings</i>						Kivirakennukset — Stenbyggnader — <i>Buildings of stone</i>					
	Asuinrakennukset Bostadsbyggnader <i>Residential buildings</i>	Maatalousrakennukset Ekonomiebyggnader <i>Farm buildings</i>	Teollisuusrakennukset Industribyggnader <i>Industrial buildings</i>	Liikerakennukset Affärsbyggnader <i>Business buildings</i>	Julkiset rakennukset Offentliga byggnader <i>Public buildings</i>	Yhteensä ¹⁾ Summa ¹⁾ <i>Total¹⁾</i>	Asuinrakennukset Bostadsbyggnader <i>Residential buildings</i>	Maatalousrakennukset Ekonomiebyggnader <i>Farm buildings</i>	Teollisuusrakennukset Industribyggnader <i>Industrial buildings</i>	Liikerakennukset Affärsbyggnader <i>Business buildings</i>	Julkiset rakennukset Offentliga byggnader <i>Public buildings</i>	Yhteensä ¹⁾ Summa ¹⁾ <i>Total¹⁾</i>
	Suunniteltu tilavuus — Planerat kubikinhåll — <i>Planned cubic capacity</i> — 1 000 000 m ³											
	Koko maa — Hela riket — <i>Whole country</i>											
1959	7.75	2.62	4.37	1.98	3.16	20.46	3.40	1.41	4.05	1.73	2.88	13.54
1960	9.04	2.03	5.87	1.74	3.03	22.39	4.69	0.99	5.56	1.41	2.78	15.57
1960 I	7.33	2.40	4.72	1.78	3.36	20.10	3.56	1.28	4.54	1.57	3.14	14.14
II	9.81	3.09	5.66	1.93	3.58	24.77	4.37	1.62	5.39	1.59	3.35	16.39
III	10.33	2.89	5.57	2.10	3.35	24.98	4.51	1.46	5.18	1.69	3.05	15.98
IV	9.04	2.03	5.87	1.74	3.03	22.39	4.69	0.99	5.56	1.41	2.78	15.57
*1961 I	8.46	1.78	5.44	1.53	3.29	21.17	4.75	0.85	5.21	1.27	3.05	15.30
II	11.26	2.89	6.36	1.91	4.28	27.67	5.87	1.38	6.02	1.55	4.03	19.04
III	11.54	2.86	6.26	2.03	3.73	27.34	6.06	1.35	5.87	1.63	3.51	18.54
	Kaupungit ja kauppalat — Städer och köpingar — <i>Urban communes</i>											
1959	4.30	0.04	3.60	1.61	2.16	11.89	2.92	0.02	3.36	1.52	2.07	9.93
1960	5.29	0.04	4.77	1.30	2.01	13.65	4.01	0.01	4.62	1.17	1.99	11.91
1960 I	4.23	0.04	3.99	1.47	2.31	12.19	3.09	0.02	3.87	1.39	2.27	10.67
II	5.53	0.04	4.72	1.43	2.46	14.36	3.75	0.02	4.56	1.31	2.42	12.10
III	5.59	0.04	4.52	1.48	2.33	14.17	3.76	0.02	4.32	1.34	2.25	11.74
IV	5.29	0.04	4.77	1.30	2.01	13.65	4.01	0.01	4.62	1.17	1.99	11.91
*1961 I	5.09	0.05	4.40	1.22	2.12	13.14	4.06	0.02	4.29	1.11	2.10	11.72
II	6.55	0.07	5.14	1.41	2.92	16.38	5.00	0.01	4.98	1.29	2.88	14.31
III	6.41	0.04	5.14	1.45	2.45	15.70	4.82	0.00	4.96	1.33	2.42	13.62

¹⁾ Näihin lukuihin sisältyvät myös edellisissä ryhmissä kuuluttamat rakennukset, kuten kylmät kesäasunnot, omakotitalojen talusrakennukset yms. — ²⁾ Ilman valtion rakennustöitä — ³⁾ Valtion rakennustöitä m.l.

¹⁾ I dessa tal ingår även de byggnader, som ej tillhör ovan nämnda grupper, såsom kalla sommarbostäder, egna hems ekonomiebyggnader m. m. — ²⁾ Utan statliga byggnadsarbeten — ³⁾ Inkl. statliga byggnadsarbeten.

¹⁾ Including buildings not mentioned above, e.g. summer-houses, sheds, etc. — ²⁾ Without state building works — ³⁾ Including state building works.

8. Valmistuneet rakennukset — Färdigställda byggnader — Completed buildings

Vuosi ja neljännes År och kvartal Year and quarter	Kaikki rakennukset — Alla byggnader — All buildings						Kivirakennukset — Stenbyggnader — Buildings of stone					
	Asuin- raken- nukset Bostads- byggnader <i>Residential buildings</i>	Maa- talous- raken- nukset Ekono- miebyg- nader <i>Farm buildings</i>	Teolli- suus- raken- nukset Industri- byggnader <i>Industrial buildings</i>	Liike- raken- nukset Affärs- byggnader <i>Business buildings</i>	Julkiset raken- nukset Offentliga byggnader <i>Public buildings</i>	Yhteensä ¹⁾ Summa ¹⁾ Total ¹⁾	Asuin- raken- nukset Bostads- byggnader <i>Residential buildings</i>	Maa- talous- raken- nukset Ekono- miebyg- nader <i>Farm buildings</i>	Teolli- suus- raken- nukset Industri- byggnader <i>Industrial buildings</i>	Liike- raken- nukset Affärs- byggnader <i>Business buildings</i>	Julkiset raken- nukset Offentliga byggnader <i>Public buildings</i>	Yhteensä ¹⁾ Summa ¹⁾ Total ¹⁾
Tilavuus — Kubikinnehåll — Cubic capacity — 1 000 000 m ³												
Koko maa — Hela riket — Whole country												
1956	8.82	2.83	3.28	1.31	2.42	19.92	3.74	1.90	2.91	1.00	1.94	11.76
1957	9.56	3.20	2.74	1.40	2.68	20.81	4.04	2.01	2.32	1.04	2.26	11.83
1958	8.46	3.08	2.16	1.41	2.93	19.29	3.68	1.75	1.81	1.11	2.51	11.01
1959	8.36	3.42	3.15	1.40	2.39	19.88	3.95	1.80	2.55	1.00	2.10	11.49
1960	8.80	3.02	4.34	2.34	2.76	22.28	4.39	1.57	3.77	1.88	2.46	14.14
1960 I	1.65	0.34	1.00	0.42	0.45	4.01	0.81	0.19	0.82	0.34	0.34	2.52
II	1.52	0.53	0.66	0.54	0.62	4.09	0.90	0.27	0.58	0.48	0.58	2.82
III	2.08	0.93	1.20	0.45	0.86	5.87	1.10	0.46	1.09	0.34	0.82	3.82
IV	3.55	1.22	1.48	0.93	0.83	8.31	1.58	0.65	1.28	0.72	0.72	4.98
*1961 I	2.09	0.29	1.53	0.53	0.32	4.88	1.31	0.14	1.39	0.39	0.27	3.53
II	1.65	0.24	1.17	0.34	0.53	4.11	1.12	0.11	1.11	0.25	0.47	3.08
III	2.41	0.68	1.20	0.51	1.07	6.34	1.49	0.31	1.11	0.38	0.98	4.37
Kaupungit ja kauppalat — Städer och köpingar — Urban communes												
1956	5.59	0.07	2.69	0.85	1.38	10.95	3.43	0.04	2.42	0.74	1.27	8.04
1957	5.80	0.06	2.22	1.08	1.47	10.89	3.75	0.03	1.93	0.89	1.43	8.11
1958	4.79	0.03	1.57	1.05	1.62	9.32	3.25	0.00	1.37	0.94	1.58	7.22
1959	4.85	0.09	2.40	0.95	1.33	9.84	3.41	0.04	1.99	0.81	1.27	7.56
1960	5.30	0.06	3.48	1.67	1.75	12.47	3.80	0.03	3.10	1.52	1.63	10.11
1960 I	1.04	0.01	0.86	0.30	0.24	2.50	0.70	0.00	0.71	0.27	0.18	1.87
II	0.95	0.01	0.54	0.43	0.44	2.41	0.76	0.00	0.49	0.41	0.44	2.11
III	1.29	0.02	0.93	0.32	0.53	3.14	0.99	0.01	0.87	0.29	0.53	2.69
IV	2.02	0.02	1.15	0.62	0.54	4.42	1.35	0.02	1.03	0.55	0.48	3.44
*1961 I	1.43	0.00	1.31	0.34	0.19	3.32	1.13	0.00	1.22	0.28	0.18	2.83
II	1.18	0.01	0.81	0.23	0.30	2.57	0.97	0.01	0.78	0.18	0.30	2.25
III	1.56	0.02	0.91	0.38	0.67	3.67	1.31	0.01	0.87	0.33	0.66	3.26

¹⁾ Näihin lukuihin sisältyvät myös edellisiin ryhmiin kuulumattomat rakennukset, kuten kylmät kesäasunnot, omakotitalojen talousrakennukset yms.

²⁾ I dessa tal ingår även de byggnader, som ej tillhör ovannämnda grupper, såsom kalla sommarbostäder, egna hems ekonomiebyggnader m.m.

³⁾ Including buildings not mentioned above, e.g. summer-houses, sheds, etc.

9. Asuntojen tuotanto — Bostadsproduktionen — Production of dwellings

Sosiaalisen tutkimustoimiston mukaan — Enligt Byrån för social forskning — According to the Bureau of Social Research

Vuosi ja neljännes År och kvartal Year and quarter	Asuinhuoneistoja Bostadslägenheter <i>Dwellings</i>	Asuinhuoneita Boningsrum <i>Rooms</i>	Huoneistoala m ² Lägenhetsyta m ² <i>Floor area m²</i>	Asuinhuoneistoja Bostadslägenheter <i>Dwellings</i>	Asuinhuoneita Boningsrum <i>Rooms</i>	Huoneistoala m ² Lägenhetsyta m ² <i>Floor area m²</i>
	Kaupungit ja kauppalat — Städer och köpingar <i>Urban communes</i>			Maalaiskunnat — Landskommuner — <i>Rural communes</i>		
1956	19 106	57 799	1 107 264	11 365
1957	19 631	58 823	1 115 018	13 078	47 004	905 223
1958	17 798	54 249	1 011 087	12 201	44 523	861 284
1959	18 608	52 991	993 308	11 342	40 943	803 100
1960	20 704	61 056	1 153 911	10 821	39 805	763 781
*1961	26 140	72 823	1 392 228			
1960 I	3 984	12 117	224 577	1 887	6 932	134 036
II	3 820	10 668	203 894	1 817	6 473	124 416
III	4 994	14 450	272 886	2 560	9 570	176 850
IV	7 906	23 821	452 554	4 557	16 830	328 479
*1961 I	5 705	15 967	304 351	2 210	8 132	156 835
II	4 724	12 862	245 407	1 643	5 564	110 657
III	6 424	17 699	340 567	2 722	9 868	191 469
IV	9 287	26 295	501 903			

10. Vähittäiskauppa — Detaljhandel — Retailers' sales

Vuosi ja kuukausi År och månad Year and month	Kaikki vähittäiskaupat Hela detaljhandeln All retailers	Tavaratalot Varuhus Department stores	Sekatavara-kaupat ¹⁾ Diversihandelsaffärer ¹⁾ Retailers, rural type ¹⁾	Ravintoine- ja tupakkakaupat Livsmedels- och tobaksaffärer Food and tobacco shops	Alkoholiikkaen myymälät Alkoholliikes butikker Liquor shops	Tekstiili-, vaatetus- ja nahkatavara-kaupat Textil-, beklädnads- och lädervaraaffärer Textile, clothing and leather article shops	Rauta-, sähkö- ja urheiluvälinekaupat Järn-, el- och sportaffärer Metals, electric and sports article shops	Apteekit Aptek Pharmacies	Muiden toimialojen kaupat Övriga branschaffärer Other special shops
Myynnin arvoindeksi — Värdeindex för försäljning — Value index of sales									
1954 = 100									
1955	112	118	110	110	114	109	123	113	119
1956	124	138	122	121	123	121	138	129	137
1957	130	138	129	132	127	115	143	155	141
1958	132	132	130	140	126	110	135	172	150
1959	142	145	137	149	136	118	158	196	172
1960	157	164	151	155	151	137	187	216	190
1960 IX	162	162	159	154	152	128	206	201	223
X	166	179	156	156	153	161	213	223	199
XI	164	196	150	153	148	182	190	224	199
XII	214	333	190	189	206	225	254	246	307
*1961 I	135	128	121	143	131	108	151	245	190
II	143	145	131	147	140	119	163	247	194
III	158	159	147	167	173	115	187	270	204
IV	166	158	153	160	171	149	229	258	196
V	184	183	175	162	151	190	285	239	209
VI	181	183	173	161	196	162	280	215	207
VII	164	153	165	158	185	111	250	207	184
VIII	177	160	170	166	179	143	263	211	223
IX	182	181	169	167	175	145	278	222	271
X	178	178	165	161	174	158	263	252	239
XI	186	222	162	166	171	212	239	262	243
XII	242	379	203	206	237	268	316	275	370

Myynti²⁾ — Försäljning²⁾ — Sales²⁾

Mrd. mk — 1 000 million mk

1952	367.97	7.15	145.39	75.74	22.82	55.81	23.78	5.68	31.60
1954	378.48	7.04	147.86	79.99	24.01	56.42	23.40	6.51	33.25
1955	423.56	8.29	162.99	88.21	27.33	61.22	28.71	7.32	39.49
1956	470.21	9.74	180.16	96.50	29.35	68.36	32.19	8.38	45.53
1957	491.32	9.73	190.11	105.86	30.40	64.86	33.51	10.08	46.77
1958	498.24	9.30	192.31	111.88	30.29	61.87	31.57	11.20	49.82
1959	538.33	10.18	202.62	119.12	32.59	66.81	36.98	12.79	57.24
1960	593.24	11.55	223.07	124.32	36.17	77.12	43.71	14.05	63.25
1960 IX	51.15	0.95	19.61	10.24	3.05	6.01	4.01	1.09	6.19
X	52.22	1.05	19.26	10.40	3.07	7.57	4.15	1.21	5.51
XI	51.83	1.15	18.50	10.23	2.96	8.55	3.71	1.21	5.52
XII	67.42	1.95	23.41	12.59	4.11	10.56	4.95	1.34	8.51
*1961 I	42.49	0.75	14.94	9.55	2.62	5.10	2.94	1.33	5.26
II	45.05	0.85	16.11	9.82	2.81	5.58	3.18	1.34	5.36
III	49.74	0.93	18.06	11.11	3.47	5.41	3.65	1.46	5.65
IV	52.21	0.93	18.89	10.67	3.41	7.02	4.46	1.39	5.44
V	57.98	1.07	21.56	10.78	3.02	8.91	5.55	1.29	5.80
VI	57.07	1.07	21.33	10.73	3.93	7.63	5.47	1.16	5.75
VII	51.73	0.89	20.31	10.51	3.71	5.21	4.87	1.12	5.11
VIII	55.72	0.94	20.97	11.07	3.58	6.73	5.12	1.14	6.17
IX	57.48	1.06	20.80	11.16	3.51	6.82	5.43	1.20	7.50
X	56.09	1.04	20.29	10.75	3.48	7.42	5.13	1.37	6.61
XI	58.57	1.30	19.98	11.09	3.41	9.99	4.66	1.42	6.72
XII	6.21	2.22	25.02	13.73	4.74	12.58	6.17	1.49	10.26

¹⁾ Myynti käsittää elintarvikkeiden lisäksi tekstiili- ja/tai taloustarvikkeita (maaseudun sekatavara-kauppojen ja osuuskauppojen tavanomainen tarvaralajitelma) — Försäljningen omfattar utom livsmedel även textilier och/eller hushållsartiklar (det typiska varusortimentet för lanthandlare och andelslag på landsbygden) — Sales consist of food articles and textiles and/or household articles.

²⁾ Tiedot vuodelta 1953 puuttuvat — Uppgifter för år 1953 saknas — Information for 1953 is lacking.

11. Tukkukauppa — Partihandel — Wholesalers' sales

Vuosi ja kuukausi År och månad Year and month	Kaikki tukkukaupat Alla partiaffärer All wholesalers	Keskuskuukullikkeet Centralpartiaffärer Central wholesalers	Valtion Viljavarasto ja Hakintakeskus Statens Spannmålsförråd och Upphandlingscentral Government Grain Office and Purchasing Centre	Ravinto- ja ravintoneikaupat Handel med livs- och näringsmedel Food, beverage and tobacco wholesalers	Tekstiili-, turkis- ja jalkinekaupat Handel med textil- och pälsvor samt akodon Textile, clothing and footwear wholesalers	Rautakaupat Handel med järnvaror Iron ware wholesalers	Puutavarakaupat Handel med trävaror Timber wholesalers	Teknillisen alan kaupat Handel med tekniska varor Wholesalers of machinery and raw materials	Poltto- ja voiteluainekaupat Handel med bränsle och smörjemedel Fuel wholesalers	Muiden toimialojen kaupat Övriga branschaffärer Other specialized wholesalers
---	--	---	--	--	---	--	--	---	---	---

Myynnin arvoindeksi — Värdeindex för försäljning — Value index of sales

1954 = 100

1955	116	114	99	110	116	117	142	127	118	124
1956	126	130	87	121	115	127	124	136	146	133
1957	132	143	97	127	100	127	108	145	167	138
1958	138	152	135	138	87	117	126	177	167	134
1959	154	171	132	141	99	140	113	230	173	156
1960	176	195	135	160	103	169	153	264	180	185
1960 IX	189	209	96	157	130	188	193	284	210	202
X	191	207	139	163	126	187	156	301	212	206
XI	183	202	74	163	118	181	198	259	183	224
XII	195	205	226	185	95	205	115	304	169	220
*1961 I	144	161	63	139	89	126	130	206	162	178
II	165	187	109	151	114	147	135	253	149	180
III	185	214	144	173	135	162	140	285	149	191
IV	184	216	114	167	119	154	126	318	177	184
V	193	222	169	183	106	173	132	297	200	184
VI	189	210	100	179	87	179	129	359	182	180
VII	175	203	54	184	49	159	125	280	211	155
VIII	208	237	75	211	133	187	104	321	214	209
IX	217	240	139	194	143	203	82	387	206	238
X	206	227	111	190	125	203	91	318	218	242
XI	207	223	149	192	132	191	94	333	199	279
XII	208	225	228	208	96	197	96	315	191	253

Myynti ¹⁾ — Försäljning ¹⁾ — Sales ¹⁾

Mrd. mk — 1 000 million mk

1952	459.01	122.33	14.95	87.10	43.62	72.95	10.03	56.41	28.23	23.39
1954	498.29	129.66	15.04	110.35	42.15	83.36	12.22	40.59	32.82	32.10
1955	576.75	147.59	14.83	121.44	48.77	97.24	17.38	51.48	38.69	39.33
1956	630.40	168.81	13.14	133.26	48.39	105.73	15.20	55.45	47.94	42.48
1957	658.83	185.10	14.62	141.21	41.99	106.01	13.20	57.97	54.69	44.04
1958	689.65	197.58	20.32	153.70	36.48	97.71	15.37	70.34	54.97	43.18
1959	768.49	221.16	19.89	157.19	41.66	117.23	13.77	90.73	56.90	49.96
1960	878.03	253.44	20.35	178.31	43.35	141.49	18.70	104.01	59.22	59.16
1960 IX	78.56	22.62	1.20	14.63	4.55	13.12	1.97	9.33	5.75	5.39
X	79.46	22.33	1.75	15.10	4.42	13.08	1.59	9.91	5.80	5.48
XI	76.19	21.86	0.92	15.13	4.14	12.62	2.02	8.52	5.01	5.97
XII	81.48	22.15	2.84	17.17	3.35	14.31	1.17	9.99	4.64	5.86
*1961 I	60.19	17.35	0.79	12.87	3.11	8.80	1.33	6.77	4.44	4.73
II	68.51	20.23	1.37	14.06	4.02	10.26	1.37	8.31	4.09	4.80
III	77.02	23.16	1.80	16.06	4.75	11.28	1.43	9.37	4.08	5.09
IV	76.67	23.29	1.43	15.52	4.18	10.77	1.28	10.45	4.86	4.89
V	80.39	24.03	2.12	16.97	3.72	12.09	1.34	9.75	5.49	4.88
VI	79.03	22.73	1.26	16.64	3.05	12.47	1.31	11.79	4.98	4.80
VII	72.87	21.92	0.68	17.06	1.71	11.13	1.27	9.20	5.77	4.13
VIII	86.84	25.60	0.94	19.57	4.68	13.04	1.06	10.54	5.85	5.56
IX	90.38	25.93	1.74	18.00	5.02	14.16	0.84	12.71	5.65	6.33
X	85.85	24.48	1.39	17.69	4.39	14.14	0.92	10.45	5.96	6.43
XI	86.51	24.09	1.87	17.84	4.65	13.30	0.96	10.93	5.44	7.43
XII	86.93	24.31	2.86	19.31	3.38	13.78	0.98	10.34	5.23	6.74

¹⁾ Tiedot v:ltä 1953 puuttuvat — Uppgifter för år 1953 saknas — Information for 1953 is lacking.

12. Tuonnin ja viennin arvo — Värde av importen och exporten — Value of imports and exports

Ulkomaankauppatilaston mukaan — Enligt utrikeshandelstatistiken — According to Foreign Trade Statistics

Vuosi ja kuukausi År och månad Year and month	Tuonti — Import — Imports						Vienti — Export — Exports						Viennin (+) tai tuonnin (-) enemmys Överskott av exporten (+) eller importen (-) Export surplus (+) or import surplus (-)	
	Raaka-aineet ja tuotantotarvikkeet Råmaterial och produktionsföremål Raw materials and production supplies	Siitä teollisuuden Därah för industrin Of which for industry	Poltto- ja voiteluaineet Bränsnämateriäl o. smörjmedel Fuels and oils	Valmiit tavarat Färdiga varor Finished goods	Siitä kulu- tus-tava- rat Därah kon- sum- tions- varor Of which consumers' goods	Koko tuonti Total import Total import	Maa- talous- tuot- teet Lant- bruka- pro- dukter Agricultural products	Metsä- talous- tuot- teet Skogs- hus- håll- nings- pro- dukter Forestry products	Teolli- suus- tuot- teet Indus- tri- pro- dukter Industrial products	Siitä — Därah — Of which				Koko vienti Total export Total export
										Puu- teolli- suus Träin- dustri Wood- working	Paperi- teolli- suus Pappers- in- dustri Paper industry	Metalli- ja kone- pajateolli- suus Metall- och verk- stads- industri Metal industry and engineering		
Mrd. mk — 1 000 million marks														
1956.....	104.3	93.4	27.4	71.8	28.4	203.5	6.2	17.3	154.5	40.5	81.8	25.1	178.0	-25.5
1957.....	117.4	108.4	40.3	70.2	28.9	227.9	10.2	17.1	185.1	48.3	97.6	30.4	212.4	-15.5
1958.....	119.5	111.1	32.6	81.2	32.4	233.3	10.7	19.3	217.7	57.8	115.2	34.0	247.9	+14.6
1959.....	133.8	125.4	28.1	105.4	37.7	267.3	14.9	16.3	236.0	63.7	117.0	44.1	267.3	+ 0.0
*1960.....	166.3	153.7	33.1	141.0	47.6	340.3	16.0	20.6	279.4	84.2	133.7	47.4	316.5	-23.8
*1961.....	169.9	159.1	33.0	165.4	61.5	368.3	15.3	29.6	292.3	84.1	153.9	38.6	337.4	-30.9
*1960 I— IX	119.5	110.3	22.8	103.5	34.2	245.8	11.7	15.5	195.4	59.7	97.6	28.1	223.0	-22.8
I— XII	166.3	153.7	33.1	141.0	47.6	340.3	16.0	20.6	279.4	84.2	133.7	47.4	316.5	-23.8
*1961 I— III	39.9	37.4	8.8	39.7	15.2	88.4	3.7	2.5	57.6	12.0	35.7	7.1	63.8	-24.6
I— VI	81.0	75.7	15.4	82.8	31.6	179.2	7.4	9.0	125.1	31.6	72.0	15.0	141.5	-37.7
I— IX	122.3	114.6	22.8	125.1	45.4	269.8	11.0	23.1	204.8	61.6	111.9	20.3	239.0	-30.8
I— XII	169.9	159.1	33.0	165.4	61.5	368.3	15.3	29.6	292.3	84.1	153.9	38.6	337.4	-30.9
VII	13.0	12.4	2.0	14.5	4.8	29.4	0.8	5.1	25.2	10.7	11.4	1.4	31.1	+ 1.7
VIII	13.6	12.9	2.6	13.6	4.3	29.7	1.2	4.6	27.2	10.3	14.1	1.6	33.0	+ 3.3
IX	14.6	13.5	2.8	14.2	4.7	31.5	1.6	4.4	27.3	9.0	14.4	2.3	33.4	+ 1.9
X	15.2	14.4	2.9	13.2	4.7	31.3	1.2	3.3	27.9	8.0	14.3	3.7	32.4	+ 1.1
XI	17.4	16.2	2.5	13.5	5.6	33.4	0.9	1.9	32.0	8.1	13.8	8.6	34.8	+ 1.4
XII	15.2	14.0	4.9	13.7	5.9	33.8	2.1	1.3	27.7	6.3	13.9	6.0	31.2	- 2.6

13. Tuonnin ja viennin volyymi-indeksi — Volymindex för importen och exporten — Volume index for imports and exports

1954 = 100. Ulkomaankauppatilaston mukaan — Enligt utrikeshandelstatistiken — According to Foreign Trade Statistics

Vuosi ja neljännes År och kvartal Year and quarter	Tuonti — Import — Imports (cif)								Vienti — Export — Exports (fob)						
	Yleisindeksi Totalindex Total index	Raaka-aineet ja tuotantotarvikkeet Råmaterial och produktionsföremål Raw materials and production supplies	Siitä Därah Of which		Poltto- ja voiteluaineet Bränsnämateriäl o. smörjmedel Fuels and oils	Valmiit tavarat Färdiga varor Finished goods	Siitä Därah Of which		Yleisindeksi Totalindex Total index	Maa- talous- tuot- teet Lant- bruka- pro- dukter Agricultural products	Metsä- talous- tuot- teet Skogs- hus- håll- nings- pro- dukter Forestry products	Teolli- suus- tuot- teet Indus- tri- pro- dukter Industrial products	Siitä Därah Of which		
			Maa- talous Lantbruk Agriculture	Teollisuus Industri Industry			Investointitavarat Investeringsvaror Investment goods	Kulutus- tava- rat Konsumtions- varor Consumers' goods					Puu- teolli- suus Träin- dustri Wood- working	Paperi- teolli- suus Pappers- in- dustri Paper industry	Metalli- ja kone- pajateolli- suus Metall- och verk- stads- industri Metal industry and engineering
1955.....	116	110	133	108	113	128	124	136	109	76	133	108	98	117	103
1956.....	127	117	161	114	124	150	155	143	107	134	115	106	78	122	113
1957.....	123	115	119	114	150	126	131	121	117	215	107	115	86	133	121
1958.....	110	102	101	102	130	115	115	115	115	205	102	114	87	134	106
1959.....	132	122	109	123	122	153	162	140	131	246	100	131	106	145	138
1960.....	165	145	154	144	160	202	216	180	152	257	123	152	129	164	154
1958 III	98	86	95	86	125	109	105	119	116	236	111	116	84	138	143
IV	103	102	98	102	122	97	91	107	111	230	97	110	102	128	76
1959 I	135	122	95	125	147	153	161	140	134	210	159	130	99	149	129
II	140	131	117	131	114	165	186	137	141	255	100	141	125	136	182
III	121	109	100	110	114	145	156	128	126	283	95	130	99	152	154
IV	133	127	121	126	118	153	150	158	127	246	102	125	102	146	109
1960 I	177	165	203	162	157	203	224	173	156	212	147	153	101	130	153
II	192	164	166	163	168	242	286	184	157	252	113	158	141	165	156
III	153	125	131	125	188	200	210	183	144	284	121	147	135	165	112
IV	146	133	132	133	142	170	166	180	152	293	122	152	123	154	187
*1961 I	209	177	188	177	199	255	256	256	179	233	179	178	128	209	153
II	188	156	151	156	154	243	254	232	154	239	146	153	135	170	113
III	168	132	130	132	137	245	248	237	153	270	149	150	128	193	76

14. Tärkeimpien tavarain tuonti — Importen av viktigare varor — Imports of certain commodities

Ulkomaaankauppatilaston mukaan — Enligt utrikeshandelsstatistiken — According to Foreign Trade Statistics

SITC N:o	031.02 ¹⁾	041	042	045	051	055.04 ²⁾	061.01—02	071.01
Vuosi ja kuukausi År och månad Year and month	Silli, suolattu Sill, saltad <i>Herring, salted</i>	Vehnä, jauhamaton Vete, oმაlet <i>Wheat, unmilled</i>	Riisi ja riisisuurimot Ris och risgryn <i>Rice and rice groat</i>	Ruis, kaura ym., jauhamaton Råg, havre mm., omalen <i>Rye, oats, etc., unmilled</i>	Hedelmät, tuoreet (ml. pähkinät) Frukt, färsk (inkl. nötter) <i>Fruits and nuts, fresh</i>	Perunajauho Potatismjöl <i>Potato secula</i>	Sokeri Socker <i>Sugar</i>	Kahvi, paahtamaton Kaffe, orostat <i>Coffee, not roasted</i>
	1 000 kg							
1955	1 585	261 434	15 406	145 890	58 133	10 539	153 928	29 786
1956	1 529	276 105	14 917	154 791	66 446	5 253	140 731	32 649
1957	1 348	282 558	14 718	162 173	66 337	340	132 240	30 281
1958	822	323 095	11 874	66 068	62 853	2 345	149 217	31 377
1959	344	300 560	11 924	133 501	78 532	680	137 578	33 603
1960	302	179 377	15 607	48 479	76 689	1 032	120 922	34 077
1960 IX ..	63	12 087	2 029	6 498	2 463	—	5 150	3 450
X ..	35	4 530	257	2 095	1 642	—	9 718	2 971
XI ..	77	8 845	316	7 688	2 327	1	17 082	5 409
XII ..	38	—	1 234	2 224	9 716	—	13 048	1 827
*1961 I ..	14	6 179	2 267	1	9 135	—	4 307	1 988
II ..	19	6 960	173	4 017	8 933	—	8 088	2 650
III ..	57	14 258	302	5 346	15 784	0	7 518	2 540
IV ..	26	20 618	99	4 066	5 854	5	7 232	2 976
V ..	104	2 752	252	6 302	14 671	—	10 283	2 875
VI ..	8	9 482	2 483	2 141	10 570	0	12 632	2 261
VII ..	—	—	2 301	5 135	1 467	—	10 230	3 529
VIII ..	56	—	29	2 961	1 595	1	12 145	3 105
IX ..	24	14 603	331	3 009	2 906	10	3 585	4 478
X ..	6	13 831	2 204	1 264	2 887	—	10 498	4 196
XI ..	30	31 539	1 396	115	4 611	0	17 280	5 678

SITC N:o	081.03	091.02 ³⁾	121	211.01—02 ⁴⁾	231	262.01	263.01	272.05
Vuosi ja kuukausi År och månad Year and month	Öljykakut, öljykakkujau- hot ja -rouheet Oljekakor, oljekaksmjöl och -kross <i>Oil cake, oil cake meal and grits</i>	Sianihra (lard) Svinister (lard) <i>Lard</i>	Tupakka, valmistamaton Tobak, oarbetad <i>Raw tobacco</i>	Nautaeläinten ja hevosten vuodot Hudar av nötteratur och hästar <i>Neat and horse hides</i>	Luonnon- kautsu, synt. ja regener. kautsu Naturgummi, synt. gummi- o. gummi- regenerat ⁵⁾	Lampaanvilla Fårull <i>Wool</i>	Puuvilla Bomull <i>Cotton</i>	Keittosuola Koksalt <i>Common salt</i>
	1 000 kg							
1955	89 968	83	5 115	6 998	1 962	5 407	14 632	142 051
1956	134 321	91	5 330	6 448	2 692	5 996	14 927	138 008
1957	72 525	151	4 980	6 488	2 879	5 117	16 163	155 106
1958	57 495	21	4 793	4 307	2 901	4 579	15 295	164 019
1959	50 143	185	5 386	6 512	2 951	4 926	17 985	186 688
1960	64 112	5	6 123	6 001	7 407	4 731	21 728	199 868
1960 IX ..	131	—	181	642	661	371	324	25 521
X ..	1 888	1	405	479	387	403	1 621	18 420
XI ..	4 656	1	925	521	1 541	446	2 337	21 647
XII ..	13 903	—	489	985	593	402	3 796	13 546
*1961 I ..	5 036	—	847	831	1 097	343	1 470	4 856
II ..	2 585	—	290	743	1 226	349	2 207	3 955
III ..	3 178	10	291	651	844	366	1 824	2 989
IV ..	3 736	—	402	278	451	356	337	13 210
V ..	5 569	—	416	332	1 202	410	2 948	17 295
VI ..	2 418	1	408	510	481	193	1 964	32 760
VII ..	3 767	—	1 856	740	246	174	505	23 981
VIII ..	3 711	—	497	447	353	280	89	20 222
IX ..	—	1	258	887	456	386	140	36 335
X ..	2 526	0	508	1 039	1 209	354	648	38 467
XI ..	7 759	1	979	1 319	571	357	1 584	16 742

¹⁾ SITC:n nimike käsittää myös muita tuotteita kuin allamainitut.²⁾ SITC-positionen omfattar även andra produkter än den nedannämnda.³⁾ This SITC-item also contains other products than that below.⁴⁾ Crude rubber incl. synthetic and reclaimed

14. Tärkeimpien tavarain tuonti (jatk.) — Importen av viktigare varor (forts.) — Imports of certain commodities (cont.)

SITC N:o	272.06	311.01	311.02	313.01	313.02	313.03	313.04	511.04
	Rikki Svavel <i>Sulphur</i>	Kivihilli, antrasiitti yms. Stenkol, antracit o.d. <i>Coal, anthracite, etc.</i>	Koksi Koks <i>Coke</i>	Bensiini Bensin <i>Motor spirits</i>	Moottoripetroli ja paloöljy Motorpetroleum och fotogen <i>Motor petroleum and kerosene</i>	Moottoripoltto- ja lämmitysöljy yms. Motorbränn- o. eldningsolja o.d. <i>Gas and diesel oil and other fuel oils</i>	Voiteluöljyt ja -rasvat yms. Smörjorlor o. -fetter o.d. <i>Lubricating oils and greases</i>	Natrium- karbonaatti (sooda) Natrium- karbonat (soda) <i>Sodium carbonate (soda ash)</i>
	1 000 kg			1 000 l	1 000 kg			
1955	53 658	2 210 670	431 152	492 813	71 731	652 606	29 044	36 311
1956	60 729	2 158 452	515 256	480 583	72 448	908 120	36 166	33 374
1957	65 299	2 599 181	460 217	472 240	56 192	1 227 685	36 556	34 685
1958	63 507	2 124 420	350 989	156 002	37 380	890 476	27 932	31 098
1959	71 120	2 567 430	284 854	29 718	23 345	731 839	38 999	33 234
1960	100 306	2 936 807	229 473	62 274	32 317	1 441 391	45 753	43 750
1960 IX ..	9 686	372 850	25 818	49	458	164 036	4 980	5 542
X ..	11 430	323 847	26 559	759	2 827	146 280	3 233	5 458
XI ..	6 057	353 514	24 280	4 889	3 218	150 103	6 630	3 528
XII ..	18 087	455 507	31 520	5 651	2 784	103 300	3 769	6 288
*1961 I ..	3 470	223 205	31 231	1	1 886	108 073	4 714	5 335
II ..	5 999	122 623	10 988	1 351	1 904	156 629	4 445	3 085
III ..	5 555	118 837	19 848	12 707	7 092	219 445	4 451	3 381
IV ..	3 704	203 058	4 310	5	11	54 110	5 541	5 190
V ..	9 645	235 829	6 812	2	911	134 509	3 903	5 509
VI ..	8 006	238 472	15 776	7 633	2 509	93 962	3 515	2 811
VII ..	6 094	280 259	12 020	700	568	62 873	1 958	4 578
VIII ..	8 135	250 715	12 676	2 192	2 778	117 074	6 498	6 711
IX ..	6 966	239 402	36 306	1 160	1 210	92 964	5 477	5 699
X ..	10 151	316 621	56 404	15 221	258	145 838	7 626	4 434
XI ..	13 712	278 911	32 840	4 372	2 748	137 983	4 260	5 411

SITC N:o	271.02, 561.01	271.03, 561.02	561.03	599.01	621	629.01	652	653.02	662.03 ¹⁾
	Typpi- lannoitteet Kväve- gödningsmedel <i>Nitrogen fertilizers</i>	Fosfaatti- lannoitteet Fosfat- gödningsmedel <i>Phosphated fertilizers</i>	Kali- lannoitteet Kaligöd- ningsmedel <i>Potash fertilizers</i>	Muovit, val- mistamatt. tai puolivalmiit Plaster, oarbetade eller halvfabrikat <i>Synthetic plas- tic materials</i>	Puolivalmis- teet kautsusta Halvfabrikat av gummi <i>Rubber fabrica- ted materials</i>	Ajoneuvojen ja lentok. ulko- ja sisärenkaat Däck och slangor för fordon och flygmaskiner ¹⁾	Puuvilla- kankaat Tyger av bomull Cotton fabrics	Villa- ja karva- kankaat Tyger av ull och av djunhår <i>Woolen and worsted fabrics</i>	Tiilet, tulen- kestävät Tegel, eldfasta <i>Refractory bricks</i>
	1 000 kg								
1955	87 651	224 079	96 510	10 293	7 278	4 397	2 493	1 097	12 230
1956	109 589	234 654	111 620	12 014	8 334	4 549	2 768	1 287	11 533
1957	80 604	316 705	115 614	14 772	7 729	3 674	2 709	962	10 361
1958	85 889	249 359	77 898	16 679	6 167	3 130	2 466	842	7 438
1959	77 117	297 459	104 418	28 517	6 495	5 150	3 215	930	6 262
1960	142 802	348 270	173 236	35 345	5 663	5 725	3 468	888	10 805
1960 IX ..	8 711	57 144	13 766	2 898	168	544	261	83	1 524
X ..	9 048	25 739	22 509	2 858	223	530	218	86	685
XI ..	6 944	35 755	16 132	3 139	219	403	224	41	1 142
XII ..	16 493	50 409	27 012	3 357	251	421	232	35	1 137
*1961 I ..	16 030	25 324	6 338	3 440	165	383	304	62	939
II ..	3 119	6 357	3 924	2 732	208	404	373	65	475
III ..	9 568	22 007	12 865	3 127	198	477	409	64	880
IV ..	21 289	14 491	13 249	3 372	193	360	254	53	646
V ..	40 857	11 345	14 955	3 645	211	558	202	73	3 097
VI ..	10 966	18 320	16 198	3 056	129	384	159	72	1 244
VII ..	8 687	18 484	8 741	2 521	164	509	184	81	926
VIII ..	8 243	46 665	9 029	3 363	189	471	239	168	1 727
IX ..	3 194	69 537	6 837	4 525	245	402	199	108	988
X ..	3 509	33 776	9 518	3 580	268	512	360	72	1 352
XI ..	14 864	45 248	8 599	4 607	267	496	216	49	964

¹⁾ Rubber tyres and tubes for vehicles and aircraft.²⁾ SITC:n nimike käsittää myös muita tuotteita kuin allamainitun.³⁾ SITC-positionen omfattar även andra produkter än den nedannämnda⁴⁾ This SITC-item also contains other products than that below.

14. Tärkeimpien tavarain tuonti (jatk.) — Importen av viktigare varor (forts.) — Imports of certain commodities (cont.)

SITC N:o	681.01	681.03	681.04	681.05	681.13	721.01	732.01, 03, 05	864.01
	Takkirauta, rautajauhe yms. Tackjärn, pulveris. järn o.d. Pig iron and sponge iron, etc.	Valanteet, billettit yms. Göt, billets o.d. Ingots, billets, etc.	Palkit, muotorausta yms. Balkar, profiler o.d. Iron and steel joists, bars, shapes, etc.	Rauta- ja teräslevy yms. (päällystämätön) Järn- och stålplåt o.d. (icke överdragen) Iron and steel plates and sheets (uncoated)	Rauta- ja teräsputket Rör av järn och stål Steel tubes and fittings	Generaattorit, moottorit yms. sähkökoneet Generatorer, motorer o. a. d. elektriska maskiner Generators, motors and other electric machines	Autot ja niiden alustat Automobiler o. underreden till dem Automobiles and automobile chassis	Tasku- ja rannekellot sekä kuoret Fick- och armbandsur samt boetter Watches and cases
	1 000 kg						Kpl - St. - Nr	
1955	9 125	30 134	114 586	126 175	42 386	4 349	26 262	138 756
1956	7 780	49 300	110 751	143 523	41 317	4 358	30 094	244 133
1957	7 282	53 840	98 365	172 269	44 207	5 708	25 945	150 421
1958	3 259	15 713	66 420	144 422	36 490	4 099	21 759	105 054
1959	5 385	138 032	80 833	138 012	53 360	6 158	31 190	158 312
1960	3 988	137 387	139 242	189 058	63 980	7 787	46 874	239 545
1960 IX ..	20	13 213	9 622	18 425	4 156	389	2 939	23 995
X ..	762	14 927	11 696	19 739	4 916	931	5 111	22 477
XI ..	763	3 566	11 248	22 144	4 714	504	2 791	32 230
XII ..	124	11 684	9 790	23 788	5 677	303	2 860	36 344
*1961 I ..	24	9 995	7 894	18 048	4 740	432	3 242	13 921
II ..	88	3 892	7 982	14 027	5 390	368	2 822	13 345
III ..	75	8 115	11 204	27 385	4 833	442	5 506	17 902
IV ..	913	3 882	12 061	23 369	5 537	576	6 606	21 631
V ..	271	13 307	9 210	16 885	7 175	440	6 423	18 374
VI ..	259	11 929	7 810	16 196	5 845	503	5 550	17 570
VII ..	8	7 018	9 035	15 319	5 985	350	7 093	30 863
VIII ..	45	6 775	6 534	19 710	7 720	391	4 626	23 539
IX ..	118	6 860	7 671	20 122	6 645	407	5 001	27 426
X ..	926	8 226	9 061	16 892	6 522	548	3 294	25 224
XI ..	415	13 428	9 843	15 481	4 947	552	3 076	29 131

15. Tärkeimpien tavarain vienti — Exporten av viktigare varor — Exports of certain commodities

Ulkomaankauppatilaston mukaan — Enligt utrikeshandelsstatistiken — According to Foreign Trade Statistics

SITC N:o	023	024	242	242.01	242.04	243	251.02	251.03	251.04
	Voi Smör Butter	Juusto Ost Cheese	Pyöreä puutavara — Rundvirke — Round wood			Sahattu ja höylätty puutavara Sågade och hyväl. trävaror Sawn and planed wood	Puuhioke ¹⁾ Slipmassa ¹⁾ Mechanical wood pulp ¹⁾	Sulfiittiselluloosa ¹⁾ Sulfi-celluloosa ¹⁾ Chemical wood pulp, sulphite ¹⁾	Sulfaattiselluloosa ¹⁾ Sulfat-celluloosa ¹⁾ Chemical wood pulp, sulphate ¹⁾
	1 000 kg		1 000 k-m ³ — 1 000 f-m ³			1 000 stds	1 000 kg		
1955	0	11 566	4 977	3 084	1 457	803	182 841	682 015	446 790
1956	11 005	12 484	4 417	2 457	1 509	653	185 520	678 812	452 270
1957	24 976	13 182	4 063	2 308	1 410	726	164 787	697 485	474 192
1958	20 528	14 882	3 861	2 222	1 073	775	143 165	724 978	476 166
1959	21 432	17 852	3 812	2 445	984	956	138 944	770 396	549 179
1960	25 724	16 962	4 777	3 176	934	1 140	175 585	918 561	500 101
1960 IX ..	2 417	1 885	734	448	178	140	15 554	78 404	47 698
X ..	3 862	1 342	526	349	138	124	16 291	73 702	38 345
XI ..	1 321	1 749	359	216	77	105	12 635	66 803	49 500
XII ..	1 663	1 498	264	179	54	93	14 242	96 123	53 092
*1961 I ..	924	1 223	209	131	69	55	13 457	70 137	35 688
II ..	809	1 718	145	115	11	27	10 906	65 591	38 667
III ..	753	1 063	160	137	11	31	11 896	81 813	42 246
IV ..	1 439	1 610	234	190	16	57	11 007	60 633	45 093
V ..	1 484	1 184	467	361	45	65	19 424	73 392	44 366
VI ..	3 470	1 202	628	474	107	133	16 189	74 581	46 767
VII ..	1 342	764	983	665	193	163	9 879	61 209	36 813
VIII ..	9 218	1 898	951	659	160	151	13 839	72 316	49 780
IX ..	3 893	1 682	888	619	175	128	13 981	80 640	55 123
X ..	1 338	1 997	690	454	130	106	16 350	80 737	55 806
XI ..	203	1 914	387	271	89	111	12 213	71 052	57 250

¹⁾ Kuivaa painoa.¹⁾ Torr vikt.¹⁾ Dry weight.

15. Tärkeimpien tavarain vienti (jatk.) — Exporten av viktigare varor (forts.) — Exports of certain commodities (cont.)

SITC N:o	272.12	281	283.05	631.01—02	631.03	632.03	641.01	641.02	641.03	
Vuosi ja kuukausi År och månad Year and month	Asbesti Asbest	Rautamalmi ja rikaste Järnmalm och slig Iron ore and concentrates	Sinkkimalmi ja rikaste Zinkmalm och slig Zinc ore and concentrates	Vaneri Faner Plywood and veneers	Puukuitulevy Träfiberplattor Fibre-boards	Rakennuspuusepänteokset Byggnads-snickerier Builders woodwork	Sanoma-lehtipaperi Tidningspapper Newsprint paper	Paino- ja kirjapaperi Tryck- och skrivpapper Printing and writing paper	Käärepaperi Omslagspapper Wrapping paper	
	1 000 kg			1 000 k-m ² f-m ²	1 000 kg				Yhteensä Summa Total	Voimapaperi Kraftpapper Kraft paper
1955	4 539	385 499	32 205	321	61 152	1 236	470 070	124 040	266 944	141 341
1956	5 002	532 269	81 728	230	49 281	5 784	536 868	147 942	271 661	141 750
1957	7 104	478 284	91 529	260	60 446	7 067	550 591	153 154	355 805	170 141
1958	6 081	403 511	90 067	239	83 401	6 694	584 514	144 255	359 985	162 438
1959	5 358	401 580	120 761	296	109 643	2 836	575 876	146 270	424 993	218 971
1960	5 551	497 369	89 870	358	128 340	2 098	691 115	172 505	326 808	218 076
1960 IX ..	387	72 292	9 923	32	10 640	76	65 600	16 404	23 870	20 899
X ..	492	48 152	9 268	27	11 324	12	65 498	14 478	20 951	17 723
XI ..	519	41 740	12 900	39	11 268	15	53 329	16 119	19 417	16 462
XII ..	421	13 479	—	36	12 443	22	61 683	18 786	22 696	19 392
*1961 I ..	504	9 152	—	32	11 601	6	55 757	15 582	19 844	17 308
II ..	273	8 400	—	31	10 942	55	59 830	19 085	24 286	21 381
III ..	375	7 870	—	32	13 794	52	69 075	20 758	23 270	20 424
IV ..	375	8 811	—	25	10 918	30	55 950	15 222	24 369	21 775
V ..	606	43 556	4 088	26	14 307	69	67 936	7 841	19 725	17 145
VI ..	520	89 009	23 188	19	11 045	74	66 712	18 167	21 616	18 467
VII ..	436	76 923	18 602	19	8 356	66	70 901	19 205	17 087	13 736
VIII ..	346	50 722	9 999	27	11 642	237	77 602	19 593	24 572	20 552
IX ..	544	58 858	10 317	26	13 673	114	83 880	16 863	23 978	20 397
X ..	769	42 992	15 262	34	12 568	180	81 707	16 950	24 331	20 112
XI ..	375	55 425	4 951	29	14 852	649	75 556	19 108	21 871	18 404

SITC N:o	641.04	641.08	641.06, 19	642	666.02	681.01—02	682.01	811	899.02
Vuosi ja kuukausi År och månad Year and month	Pahvi, ml. aaltopahvi Papp, inkl. vågpapp Cardboard, incl. corrugated	Seinäpaperi Tapetpapper, Wall paper	Pahvi ja paperi, muu Papp och papper, annat Cardboard and paper n.e.s.	Pahvi- ja paperiteokset Varor av papp o. papper Cardboard and paper products	Pöytä- ja fajanssiesineet Bords- och fajansartiklar Table- and household articles of faience	Takkirauta ja ferrolejeeringit Tackjärn och ferrolegeringar Pig iron and ferro alloys	Kupari ja kupari-lejeeringit Koppar och kopp.legering. Copper and alloys	Koottavat talot, ml. osat Monteringsfärdiga hus, inkl. delar Prefabricated buildings, incl. parts	Tulitikut Tändstickor Matches
	1 000 kg								
1955	102 955	3 609	47 072	22 749	703	15 622	1 283	49 593	1 232
1956	97 675	2 662	45 990	33 656	477	1 870	1 283	24 018	1 206
1957	125 544	3 965	54 252	46 281	604	28 253	2 178	9 178	991
1958	134 855	4 560	64 413	34 410	740	32 584	10 879	6 364	1 054
1959	133 663	4 697	101 002	45 406	787	22 806	8 897	3 164	1 061
1960	332 759	2 673	81 142	51 735	771	32 723	4 844	921	1 351
1960 IX ..	37 328	5	5 133	6 292	98	3 235	—	57	157
X ..	38 165	1	5 117	5 302	79	7 080	787	569	170
XI ..	36 761	1	5 293	4 157	84	10 840	32	49	115
XII ..	46 712	5	4 399	3 215	52	4 574	1 065	45	149
*1961 I ..	33 360	0	4 079	5 185	41	9 323	150	2	171
II ..	42 832	4	4 881	4 933	41	1 225	776	677	116
III ..	50 442	6	5 226	6 200	89	3 000	170	604	170
IV ..	40 404	3	4 760	4 421	69	2 890	1 370	13	101
V ..	44 173	—	4 848	6 204	99	3 273	135	22	125
VI ..	42 907	4	4 507	5 927	41	2 450	209	43	134
VII ..	41 993	2	4 377	4 847	97	1 411	976	75	67
VIII ..	60 028	16	5 679	5 287	75	7 031	355	50	93
IX ..	53 171	9	5 798	6 125	85	1 605	196	22	135
X ..	51 396	3	6 003	5 875	131	5 416	990	55	122
XI ..	53 167	5	6 124	6 561	120	535	131	191	124

16. Rahalaitosten ottolainaus yleisöltä — Penninginrättningarnas inlåning från allmänheten — Deposits in banking establishments

Vuoden ja kuukauden lopussa. Vid utgången av End of	Llikepankit Affärsbanker Commercial banks			Kiinnitysluottolaitokset Hypoteksinrättningar Mortgage banks			Säästöpankit Sparbanker Savings banks			Postisäästöpankki Postsparbanken Post Office Savings Bank			
	Talletukset Depositioner Deposits	Shekkitilitit Check-räkningar Cheque accounts	Yhteensä Summa Total	Tallet. Depos. Depos.	Shekkit. Check-räkn. Cheque accounts	Yhteensä Summa Total	Talletukset Depositioner Deposits	Shekkitilitit Check-räkningar Cheque accounts	Yhteensä Summa Total	Talletukset Depositioner Deposits	Siirtotilitit Giro-räkningar Giro-accounts	Yhteensä Summa Total	
	Milj. mk — Mill. mk												
1956	96 807	38 614	135 421	38	13	51	112 402	4 670	117 072	34 162	12 644	46 806	
1957	103 223	37 708	140 931	32	21	53	117 859	4 807	122 666	33 960	13 933	47 893	
1958	122 256	39 568	161 824	29	46	75	131 260	5 193	136 453	38 167	16 769	54 936	
1959	150 548	55 749	206 297	29	36	65	152 730	6 270	159 000	43 120	14 091	57 211	
1960	181 355	55 083	236 438	31	46	77	180 069	6 914	186 983	48 524	13 594	62 118	
1961	210 591	57 791	268 382	29	58	87	208 104	7 098	215 202	55 817	14 381	70 198	
1961	I	183 547	57 747	241 294	31	52	83	182 130	6 281	188 411	49 330	12 698	62 028
	II	187 051	55 937	242 988	29	71	100	185 155	5 967	191 122	50 430	14 462	64 892
	III	188 948	55 107	244 055	30	55	85	188 411	6 538	194 949	51 107	13 747	64 854
	IV	190 961	50 428	241 389	31	29	60	190 130	6 287	196 417	51 395	11 860	63 255
	V	193 504	53 232	246 736	31	30	61	191 939	6 909	198 848	51 519	13 295	64 814
	VI	194 172	54 622	248 794	22	41	63	191 401	6 455	197 856	51 594	11 488	63 082
	VII	195 154	54 078	249 232	21	61	82	192 526	6 226	198 752	52 188	12 097	64 285
	VIII	196 578	55 301	251 879	21	66	87	194 204	7 131	201 335	52 674	11 733	64 407
	IX	197 276	56 880	254 156	28	63	91	196 064	6 978	203 042	52 922	13 123	66 045
	X	198 558	58 295	256 853	34	50	84	197 797	7 226	205 023	53 277	12 084	65 361
	XI	200 520	61 373	261 893	34	76	110	200 071	7 268	207 339	53 579	13 140	66 719
	XII	210 591	57 791	268 382	29	58	87	208 104	7 098	215 202	55 817	14 381	70 198
1962	I	211 911	57 954	269 865	30	78	108	208 998	6 676	215 674	56 976	14 168	71 144

Vuoden ja kuukauden lopussa. Vid utgången av End of	Osuuskauppojen säästö-kassat — Handelslagens sparkassar ¹⁾			Osuuskassojen Keskus Oy Andelskassornas Central Ab Central Bank for co-operative credit societies			Osuuskassat Andelskassor Co-operative credit societies			Kaikkiaan Inalles All banking establishments		
	SOK:n jäsenosuuksikat SOK:s medlems-handelslag ²⁾	KK:n jäsenosuuksikat KK:s medlems-andelslag ²⁾		Talletukset Depositioner Deposits	Shekkitilitit Check-räkningar Cheque accounts	Yhteensä Summa Total	Talletukset Depositioner Deposits	Shekkitilitit Check-räkningar Cheque accounts	Yhteensä Summa Total	Talletukset Depositioner Deposits	Shekkitilitit ³⁾ Check-räkningar ³⁾ Cheque accounts ³⁾	Yhteensä ³⁾ Summa ³⁾ Total ³⁾
	Milj. mk — Mill. mk											
1956	6 947	9 066	293	114	407	63 239	2 552	65 791	322 954	58 607	381 561	
1957	7 213	9 610	458	210	668	66 653	3 392	70 045	339 008	60 071	399 079	
1958	8 397	10 794	590	948	1 538	73 682	3 819	77 501	385 175	66 343	451 518	
1959	9 940	11 973	856	1 155	2 011	85 177	4 568	89 745	454 373	81 869	536 242	
1960	12 008	13 426	804	477	1 281	104 446	5 514	109 960	540 654	81 628	622 282	
1961	13 423	15 105	1 182	1 060	2 242	122 917	6 030	128 947	627 168	86 418	713 586	
1961	I	12 183	13 766	792	1 082	1 874	106 221	5 141	111 362	548 000	83 001	631 001
	II	12 405	13 987	799	936	1 735	108 852	5 026	113 878	558 708	82 399	641 107
	III	12 615	14 111	763	483	1 246	111 530	5 465	116 995	567 515	81 395	648 910
	IV	12 667	14 134	969	1 525	2 494	112 854	5 629	118 483	573 141	75 758	648 899
	V	12 634	14 116	972	902	1 874	113 884	5 564	119 448	578 599	79 932	658 531
	VI	12 473	14 040	959	755	1 714	113 166	5 175	118 341	577 827	78 536	656 363
	VII	12 460	14 120	952	1 417	2 369	113 735	5 274	119 009	581 156	79 153	660 309
	VIII	12 441	14 175	938	766	1 704	115 008	5 915	120 923	586 039	80 912	666 951
	IX	12 753	14 355	1 068	1 134	2 202	115 722	6 089	121 811	590 188	84 267	674 455
	X	12 959	14 600	1 114	982	2 096	116 629	5 842	122 471	594 968	84 479	679 447
	XI	13 003	14 766	1 072	545	1 617	118 215	6 067	124 282	601 260	88 469	689 729
	XII	13 423	15 105	1 182	1 060	2 242	122 917	6 030	128 947	627 168	86 418	713 586
1962	I	13 536	15 291	1 191	899	2 090	123 986	5 632	129 618	631 919	85 407	717 326

¹⁾ Consumers' co-operative savings funds — ²⁾ Finnish Co-operative Wholesale Society — ³⁾ Co-operative Union.

⁴⁾ Postisäästöpankin siirtotilitit ml. — Inkl. Postsparbankens girokonton — Incl. giro accounts of the Post Office Savings Bank.

17. Rabalaitosten antolainaus yleisölle — Penninginrättningarnas utlåning till allmänheten — Loans by banking establishments

Vuoden ja kuukauden lopussa Vid utgången av End of	Suomen Pankki Finlands Bank Bank of Finland				Liikepankit Affärsbanker Commercial banks				Säästöpankit Sparbanker Savings banks				Posti- säästö- pankki*) Posti- spar- banken*) Post Office Savings Bank*)	
	Markka- määr. vekselit i mark Bills in marks	Shekki- tilit Check- räkningar Cheque accounts ²	Muu lai- nananto ¹⁾ Annan kredit- givning ¹⁾ Other advances ¹⁾	Yhteensä Summa Total	Vekselit Växlar Bills	Shekki- tilit Check- räkningar Cheque accounts	Muu lai- nananto Annan kredit- givning Other advances	Yhteensä Summa Total	Vekselit Växlar Bills	Shekki- tilit Check- räkningar Cheque accounts	Muu lai- nananto Annan kredit- givning Other advances	Yhteensä Summa Total		Lainat Lån Loans
	Milj. mk — Mill. mk													
1956	14 922	862	9 685	25 469	88 002	18 697	55 964	162 663	3 455	3 168	96 207	102 830	26 232	
1957	12 909	619	13 806	27 334	88 162	17 209	55 008	160 379	4 218	3 277	99 145	106 640	26 047	
1958	8 823	440	13 856	23 119	92 205	16 367	65 970	174 542	5 614	3 451	106 416	115 481	29 027	
1959	3 888	267	12 533	16 688	96 910	20 349	92 427	209 686	6 399	3 714	122 550	132 663	33 138	
1960	7 232	418	11 524	19 174	114 252	23 398	122 810	260 460	8 123	4 309	142 348	154 780	39 496	
1961	7 083	608	10 917	18 608	123 997	26 197	154 605	304 799	10 872	4 221	166 575	181 668	43 683	
1961 I	7 012	312	11 531	18 855	112 563	22 124	123 766	258 453	8 582	4 468	143 307	156 357	40 168	
II	7 403	655	11 408	19 466	111 392	23 860	126 901	262 153	8 871	4 261	144 773	157 905	40 912	
III	8 424	422	11 446	20 292	115 045	24 674	129 734	269 453	9 139	4 342	146 876	160 357	41 704	
IV	8 660	670	11 498	20 828	118 659	26 355	130 975	275 989	9 850	4 468	149 289	163 607	41 573	
V	9 592	577	11 735	21 904	119 642	24 833	133 019	277 494	10 484	4 181	151 359	166 024	42 692	
VI	11 386	594	11 701	23 681	122 663	25 654	135 435	283 752	10 857	4 336	152 952	168 145	44 054	
VII	11 628	452	11 686	23 766	120 657	25 680	137 723	284 060	10 868	4 253	155 331	170 452	43 638	
VIII	11 130	567	11 461	23 158	119 507	24 570	140 375	284 452	10 998	4 149	157 956	173 103	44 196	
IX	10 743	393	11 415	22 551	119 637	24 531	143 084	287 252	11 646	4 146	160 909	176 701	45 551	
X	10 200	548	11 233	21 981	121 197	26 010	146 691	293 898	11 636	5 161	162 497	179 294	46 044	
XI	9 298	625	11 171	21 094	123 143	24 236	149 238	296 617	11 287	4 174	165 891	181 352	45 955	
XII	7 083	608	10 917	18 608	123 997	26 197	154 605	304 799	10 872	4 221	166 575	181 668	43 683	
1962 I	6 566	612	10 902	18 080	123 078	27 010	156 408	306 496	11 055	3 517	167 615	182 187	45 001	

Vuoden ja kuukauden lopussa Vid utgången av End of	Kiinnityshuot- tolaitokset Hypoteks- inrättningar Mortgage banks	Osuuskassojen Keskus Oy Andelskassornas Central Ab Central Bank for co-operative credit societies				Osuuskassat Andelskassor Co-operative credit societies			Kaikkiaan Inalles All banking establishments			
		Vekselit Växlar Bills	Shekkittilit Check- räkningar Cheque accounts	Muu lai- nananto Annan kredit- givning Other advances	Yhteensä Summa Total	Shekkittilit Check- räkningar Cheque accounts	Muu lai- nananto Annan kredit- givning Other advances	Yhteensä Summa Total	Vekselit Växlar Bills	Shekkittilit Check- räkningar Cheque accounts	Muu lai- nananto Annan kredit- givning Other advances	Yhteensä Summa Total
		Lainat Lån Loans										
Milj. mk — Mill. mk												
1956	14 690	5 160	351	268	5 779	3 157	67 824	70 981	111 539	26 235	270 870	408 644
1957	15 717	4 432	312	430	5 174	3 049	69 841	72 890	109 721	24 466	279 994	414 181
1958	³⁾ 21 931	3 646	294	686	4 626	3 225	75 660	78 885	110 288	23 777	313 546	447 611
1959	³⁾ 32 578	5 411	517	801	6 729	2 969	87 032	90 001	112 608	27 816	381 059	521 483
1960	45 216	7 541	527	1 377	9 445	3 199	104 957	108 156	137 148	31 846	467 573	636 567
1961	51 517	10 748	1 229	2 424	14 401	3 507	128 206	131 713	152 700	35 762	557 927	746 389
1961 I	46 425	7 052	922	1 493	9 467	3 385	105 506	108 891	135 209	31 211	472 196	638 616
II	46 990	7 214	1 122	1 731	10 067	3 405	106 652	110 057	134 880	33 303	479 367	647 550
III	47 122	7 387	1 337	1 809	10 533	3 597	108 423	112 020	139 995	34 372	487 114	661 481
IV	47 481	9 301	1 030	2 279	12 610	3 817	110 950	114 767	146 470	36 340	494 045	676 855
V	47 410	9 491	969	2 069	12 529	3 438	113 771	117 209	149 209	33 998	502 055	685 262
VI	48 214	8 189	918	2 128	11 235	3 972	115 464	119 436	153 095	35 474	509 948	698 517
VII	48 438	8 088	1 752	2 161	12 001	3 772	117 866	121 638	151 241	35 909	516 843	703 993
VIII	48 636	7 946	1 645	2 195	11 786	3 587	120 242	123 829	149 581	34 518	525 061	709 160
IX	49 443	8 333	1 281	2 327	11 941	3 673	122 899	126 572	150 359	34 024	535 628	720 011
X	50 285	8 647	2 204	2 471	13 322	3 730	125 094	128 824	151 680	37 653	544 315	733 648
XI	52 198	9 092	1 299	2 288	12 679	3 669	125 999	129 668	152 820	34 003	552 740	739 563
XII	51 517	10 748	1 229	2 424	14 401	3 507	128 206	131 713	152 700	35 762	557 927	746 389
1962 I	52 139	10 126	1 548	2 405	14 079	3 818	128 607	132 425	150 825	36 505	563 077	750 407

1) Pl. vientiennakot — 2) Ml. yksityiset obligatiolainat — 3) Todellisia nostettuja lainoja.

4) Exkl. exportförskott — 5) Inkl. privata obligationslån — 6) Egentliga lyfta lån.

7) Excl. prepayments for exports — 8) Incl. private bonded loans — 9) Real loans.

18. Suomen Pankki — Finlands Bank — The Bank of Finland

a. Tärkeimmät tilit ja setelinanto-oikeus — Viktigare konton och sedelutgivningsrätt
Certain accounts and right of note issue

Vuoden ja kuukauden lopussa Vid utgången av End of	Ensisijainen setelikate Ordinarie sedeltäckning Ordinary note cover		Toissijainen setelikate Supplementär sedeltäckning Supplementary note cover			Taseen loppusumma Balansens slutsumma Total	Pitkäaikaiset velat Långfristiga skulder Long-term liabilities	
	Kultakassa Guld-kassa Gold reserve	Ulkomaiset valuat, vekselit ja obligaatit Utländska valutor, växlar o. obligationer Foreign exchange, bills and bonds	Diskontatut kotimaiset vekselit Diskonterade inhemska växlar Domestic bills discounted	Rediskontatut vekselit Rediskon-terade växlar Rediscouted bills	Valtion vakauttamislaina Statens konsolideringslån Treasury bond loan		Ulkomaiset Utländska Foreign	Kotimaiset Inhemska Domestic
	Milj. mk — Mill. mk							
1956	7 849	24 451	24 287	33 665	17 500	121 123	8 290	6 435
1957	7 850	33 490	26 150	24 911	13 750	125 937	12 284	3 965
1958	7 850	52 792	21 467	18 707	6 875	126 718	11 370	9 502
1959	8 455	68 239	15 423	4 718	6 875	121 806	11 060	3 029
1960	9 120	66 185	17 729	20 513	3 750	125 119	10 030	603
1961	10 417	67 476	16 515	29 460	1 250	131 354	9 069	4 517
1961 I	9 120	69 104	17 508	10 701	3 750	117 519	10 030	591
1961 II	9 030	70 938	17 717	11 636	3 750	122 796	9 849	591
1961 III	9 030	71 829	18 738	14 317	2 500	123 290	9 849	576
1961 IV	9 030	73 387	18 840	18 441	2 500	131 032	9 717	531
1961 V	9 030	72 678	19 773	17 098	2 500	127 520	9 717	531
1961 VI	10 031	70 884	21 446	18 277	2 500	132 388	9 608	800
1961 VII	10 031	71 374	21 688	17 635	2 500	130 754	9 608	713
1961 VIII	10 031	71 033	21 007	17 793	2 500	130 620	9 423	1 802
1961 IX	10 025	69 140	20 620	18 708	1 250	129 945	9 423	2 282
1961 X	10 025	70 040	19 941	23 060	1 250	135 004	9 286	2 513
1961 XI	10 001	68 429	18 942	23 206	1 250	131 583	9 251	4 151
1961 XII	10 417	67 476	16 515	29 460	1 250	131 354	9 069	4 517
1962 I	10 417	68 904	15 998	26 891	1 250	128 436	9 069	4 475

Vuoden ja kuukauden lopussa Vid utgången av End of	Lyhytaikaiset velat Kortfristiga skulder Short-term liabilities					Setelinanto-oikeus Setelutgivningsrätt Right of note issue	Setelinanto Sedelutgivning Note issue			
	Ulkomaiset valuuttatilit Utländska valutakonton Foreign exchange accounts	Ulkomaiset markkatilit Utländska markkon-ton Mark accounts of holders abroad	Valtion shekkilit Statens check-räkning Cheque account of the Treasury	Pankkien shekkilit Bankernas check-räkningar Cheque accounts of banks	Muut lyhyt- aikaiset velat Övriga kortfristiga skulder Other short-term liabilities		Liikkeessä olevat setelit Utelöpande sedlar Notes in circulation	Lyhyt- aikaiset velat Kortfristiga skulder Short-term liabilities	Shekki- luotoista nostamatta Innestående på check-kredit Undrawn on cheque credits	Setelinanto- vara Sedelreserv Note reserve
	Milj. mk — Mill. mk									
1956	4 601	7 047	10 550	1 167	1 360	90 300	60 735	24 725	316	4 524
1957	4 569	7 901	5 145	2 405	561	99 340	60 640	20 581	624	17 495
1958	2 178	4 643	7 146	1 474	2 605	107 691	65 075	18 046	814	23 756
1959	2 116	4 780	6 418	3 856	644	103 710	69 435	17 814	929	15 532
1960	4 057	4 241	6 187	1 683	508	117 297	72 735	16 676	978	26 908
1961	1 339	3 768	108	566	1 540	125 118	83 706	7 321	885	33 206
1961 I	3 306	4 541	2 239	572	1 407	110 184	69 589	12 065	1 084	27 446
1961 II	2 688	4 275	6 495	—	913	113 071	72 673	14 371	796	25 231
1961 III	2 115	4 259	3 170	313	1 043	116 415	75 994	10 900	975	28 546
1961 IV	2 446	4 251	11 092	642	1 172	122 198	75 252	19 603	727	26 616
1961 V	2 305	4 087	7 423	702	1 277	121 080	74 836	15 794	814	29 636
1961 VI	1 856	3 957	9 738	1 058	1 205	123 138	76 991	17 814	796	27 537
1961 VII	1 500	4 034	11 014	80	1 164	123 228	75 098	17 792	939	29 399
1961 VIII	1 555	4 018	9 345	549	1 758	122 364	74 629	17 225	823	29 687
1961 IX	1 611	3 578	4 912	480	1 597	119 743	77 363	12 178	998	29 204
1961 X	1 662	3 534	13 173	350	1 243	124 316	75 121	19 962	1 087	28 146
1961 XI	1 561	3 701	4 022	607	1 188	121 827	78 119	11 079	901	31 728
1961 XII	1 339	3 768	108	566	1 540	125 118	83 706	7 321	885	33 206
1962 I	1 225	3 375	7 028	177	1 487	123 460	74 716	13 292	421	35 031

b. Alin diskonttokorko	1947 15/12—1948 5/2	5 ¼ %	1949 1/7—1950 2/11	5 ¾ %	1954 1/12—1956 18/4	5 %
Lägsta diskontranta	1948 6/2—1949 31/1	7 ¼ %	1950 3/11—1951 15/12	7 ¾ %	1956 19/4—1959 28/2	6 ½ %
Lowest discount rate	1949 1/2—1949 30/6	6 ¾ %	1951 16/12—1954 30/11	5 ¾ %	1959 1/3—	6 %

c. Avista myyntikurssit — Avista försäljningskurser — A vista rates of exchange

Päivä- määrä Datum Date	New York (1 \$)	Mont- real (1 C\$)	Lontoo London (1 £)	Tuk- holma Stock- holm (100 Kr)	Oslo (100 Kr)	Kööpen- hamina Köpen- hamn Copen- hagen (100 Kr)	Bryssel Brussels (100 Fr)	Amster- dam (100 Fl)	Zü- rich (100 Fr)	Fr.- furt a/M. (100 DM)	Pariisi Paris (100 Fr)	Praha Prag Prague (100 Kč)	Lissabon Lisbon (100 Esc.)	Wien Vien- na (100 sh)	Moskova Moskva Moscow (Clear- ing) (100 rubi)	Rooma Roma Rome (100 lira)
Viralliset myyntikurssit — Officiella försäljningskurser — Official selling rates — mk																
1956 31/12	231:—	238:—	646:—	4 472	3 242	3 335	460:50	6 064	5 277	5 516	65:73	3 208	804:—	890	5 775	—
1957 31/12	321:—	327:—	898:—	6 200	4 490	4 640	642:—	8 475	7 330	7 638	76:45	4 463	1 118:50	1 234	8 035	51:25
1958 31/12	320:40	332:50	897:50	6 197	4 487	4 642	643:—	8 478	7 440	7 670	64:98	4 463	1 118:50	1 234	8 035	51:30
1959 31/12	320:20	336:30	896:—	6 185	4 484	4 643	640:50	8 495	7 420	7 678	64:98	4 458	1 120:—	1 234	8 025	51:60
1960 31/12	320:50	322:—	898:50	6 195	4 490	4 650	645:—	8 496	7 442	7 680	6 532	4 458	1 120:—	1 232	8 025	51:60
1961 31/12	322:10	308:70	904:50	6 220	4 520	4 684	647:—	8 945	7 465	8 060	6 575	4 458	1 127:—	1 248	356:67	51:92
1960 31/10	320:60	328:—	902:50	6 215	4 504	4 660	645:50	8 511	7 453	7 692	6 546	4 458	1 126:—	1 236	8 025	51:68
» 30/11	320:25	327:60	900:—	6 190	4 495	4 650	645:—	8 489	7 436	7 680	6 537	4 458	1 122:—	1 232	8 025	51:60
» 31/12	320:50	322:—	898:50	6 195	4 490	4 650	645:—	8 496	7 442	7 680	6 532	4 458	1 120:—	1 232	8 025	51:60
1961 31/1	321:—	324:85	900:—	6 215	4 490	4 650	644:50	8 489	7 448	7 692	6 550	4 458	1 122:—	1 233	356:67	51:64
» 28/2	321:40	326:—	899:—	6 218	4 494	4 650	643:—	8 470	7 418	7 710	6 560	4 458	1 119:—	1 235	356:67	51:68
» 31/3	321:20	325:—	899:—	6 220	4 498	4 650	644:—	8 940	7 442	8 095	6 555	4 458	1 124:—	1 234	356:67	51:60
» 30/4	321:40	325:—	899:—	6 225	4 494	4 650	641:50	8 947	7 430	8 101	6 530	4 458	1 122:—	1 234	356:67	51:80
» 31/5	321:60	325:50	897:50	6 235	4 490	4 642	643:50	8 954	7 424	8 101	6 565	4 458	1 119:—	1 234	356:67	51:80
» 30/6	322:—	312:—	897:50	6 240	4 491	4 650	646:50	8 962	7 460	8 094	6 575	4 458	1 122:—	1 243	356:67	51:88
» 31/7	322:—	313:—	898:50	6 236	4 495	4 649	646:50	8 955	7 466	8 084	6 564	4 458	1 120:—	1 248	356:67	51:87
» 30/8	321:50	311:—	902:—	6 225	4 509	4 662	646:—	8 923	7 450	8 052	6 544	4 458	1 124:—	1 247	356:67	51:84
» 31/9	321:50	311:70	904:50	6 220	4 517	4 666	646:—	8 900	7 438	8 046	6 539	4 458	1 128:—	1 246	356:67	51:80
» 31/10	321:50	312:—	905:—	6 225	4 517	4 670	646:—	8 940	7 446	8 042	6 545	4 458	1 129:—	1 245	356:67	51:84
» 30/11	321:70	308:50	905:—	6 230	4 525	4 674	646:50	8 937	7 447	8 042	6 556	4 458	1 130:—	1 246	356:67	51:84
» 31/12	322:10	308:70	904:50	6 220	4 520	4 684	647:—	8 945	7 465	8 060	6 575	4 458	1 127:—	1 248	356:67	51:92
1962 31/1	329:90	307:90	905:—	6 235	4 516	4 676	647:—	8 910	7 459	8 058	6 560	4 458	1 128:—	1 246	356:67	51:84
» 20/2	321:70	307:—	906:—	6 240	4 516	4 672	646:50	8 886	7 434	8 052	6 563	4 458	1 129:—	1 246	356:67	51:84

d. Kotimainen clearingliike
Inhemsk clearingörrelse
Domestic clearing accounts

Vuosi ja kuukausi År och månad Year and month	Postivekselit, shekit ja siirto- määräykset — Postremissväxlar, checkar o. kontokreditningar Bankers' drafts, cheques and transfer orders	
	Luku Antal No.	Määrä Belopp Total sum Milj. mk
1956	3 528 893	1 250 162
1957	3 832 766	1 327 050
1958	4 165 927	1 375 701
1959	4 555 880	1 508 292
1960	5 350 028	1 752 009
1961	6 154 444	1 989 120
1961 I ..	469 214	156 749
II ..	450 820	147 380
III ..	502 377	158 551
IV ..	497 740	158 832
V ..	537 127	169 616
VI ..	526 219	163 580
VII ..	489 294	162 419
VIII ..	492 725	158 822
IX ..	515 404	175 397
X ..	553 408	181 179
XI ..	550 582	171 137
XII ..	569 534	185 458
1962 I ..	585 938	182 370

19. Postisiirtoliike
Postgirorörelsen
Post Office giro accounts

Siirtotilit ¹⁾ Girokonton ¹⁾ Giro accounts ¹⁾		Tilitapahtumat (panot ja otot) — Transaktioner (in- och utbetalningar) Transactions (Deposits and withdrawals)	
Luku Antal No.	Määrä Belopp Total sum Milj. mk	Luku Antal No.	Määrä Belopp Total sum Milj. mk
80 334	30 563	31 081 766	5 985 988
84 035	25 084	32 589 467	6 491 230
86 298	30 595	33 436 052	6 853 556
89 113	27 803	36 426 443	5 182 521
95 298	28 804	39 325 353	6 006 959
100 383	31 201	44 332 543	6 760 600
95 773	24 564	3 767 999	498 577
96 273	29 253	4 116 813	524 771
96 692	25 785	3 711 783	605 279
97 256	27 518	3 282 992	500 700
97 681	25 078	3 873 568	553 669
98 147	28 092	3 275 165	558 527
98 566	23 901	2 826 538	543 095
99 020	25 662	3 458 431	559 314
99 450	25 423	3 123 335	548 370
99 963	29 101	3 636 930	563 195
100 125	25 956	4 190 195	557 360
100 383	31 201	5 068 794	747 743
100 584	28 576	3 898 999	567 899

20. Protestoidut vekselit ja
tratat²⁾
Protesterade växlar och
trattor²⁾
Protested bills of exchange
and drafts²⁾

Vekselit Växlar Bills of exchange	Tratat Trattor Drafts	Yhteensä Summa Total
1 000 mk		
373 026	131 840	504 866
370 600	145 881	516 481
359 769	156 269	516 038
324 498	113 623	438 121
349 638	147 481	497 119
*466 798	*186 003	*652 801
34 014	17 085	51 099
24 422	10 862	35 284
28 844	13 584	42 428
33 527	10 699	44 226
51 102	17 870	68 972
42 693	13 630	56 323
45 790	12 548	58 338
41 340	13 606	54 946
32 760	17 583	50 343
48 479	23 068	71 547
37 620	15 719	53 339
*46 207	*19 749	*65 956
35 740	22 169	57 909

¹⁾ Vuoden ja kuukauden lopussa — ²⁾ Kauppalehden protestilistan mukaan. Kaupungit ja kauppalat — ³⁾ Vuoden 1959 alusta pl. valtion tileillä tehdyt sisäiset siirrot.
¹⁾ Vid utgången av året och månaden — ²⁾ Enligt protestilistan i Kauppalehti. Städer och köpingar — ³⁾ Från början av 1959 exkl. »inre gireringar» inom statens konton.
¹⁾ End of year and month — ²⁾ According to »Kauppalehti» list of protested bills. Urban communes.

21. Helsingin Arvopaperipörssi — Helsingfors Fondbörs — Helsinki Stock Exchange

Vuosi ja kuukausi År och månad Year and month	Myynti — Försäljning — Sales						Yhteensä Summa Total	Osakeindeksi ¹⁾ Aktieindex ¹⁾ Share index ¹⁾ 1948 = 100		
	Osakkeet Aktier Shares	Siitä — Därav — Of which			Merkintäoikeudet Tekningsrätter Subscription rights	Obligaatiot Obligationer Bonds		Pankit Banker Banks	Teollisuus Industri Industry	Yleisindeksi General- index General index
		Teollisuus Industri Industry	Pankit Banker Banks	Muut Övriga Others						
	Milj. mk — Mill. mk									
1956	2 928.3	2 237.0	592.9	98.4	428.1	196.2	3 552.6	151	565	487
1957	2 332.0	1 777.5	370.4	184.1	0.2	315.5	2 647.7	131	500	430
1958	1 663.9	1 267.1	311.8	85.0	23.4	149.3	1 836.6	130	446	385
1959	2 289.1	1 695.3	490.8	103.0	293.6	128.1	2 710.8	146	506	435
1960	2 367.7	1 784.9	414.6	168.2	145.3	115.8	2 628.8	162	619	527
1961	2 508.1	1 721.3	518.3	268.5	180.2	166.6	2 854.9	172	614	527
1961 III	277.8	129.3	119.6	28.9	38.6	8.8	325.2	177	634	544
IV	214.1	127.2	67.8	19.1	76.0	23.3	313.4	172	630	539
V	251.8	161.1	52.1	38.6	31.4	16.8	300.0	171	628	537
VI	166.6	124.9	19.9	21.8	0.1	10.5	177.2	174	620	532
VII	113.8	85.0	15.6	13.2	0.2	12.7	126.7	178	619	533
VIII	145.3	109.5	25.0	10.8	0.1	8.5	153.9	177	615	529
IX	192.9	133.2	38.6	21.1	0.1	18.1	211.1	172	605	520
X	233.7	172.4	37.1	24.2	1.7	14.7	250.1	171	593	511
XI	321.7	261.9	39.0	20.8	1.3	19.3	342.3	162	569	490
XII	173.4	116.9	34.7	21.8	14.5	12.8	200.7	163	566	488
1962 I	153.0	88.8	51.1	13.1	53.6	21.7	228.3	168	560	485

22. Henkivakuutusyhtiöiden hankinta²⁾ — Livförsäkringsbolagens nyanskaffning²⁾ — Life insurance policies²⁾

Uusia vakuutuksia Nya försäkringar Policies granted	
Luku Antal Number	Milj. mk Mill. mk
115 429	39 123
120 567	46 757
137 791	63 746
149 011	73 717
153 132	80 726
158 775	87 139
16 148	8 653
13 976	7 696
12 633	6 978
11 315	6 242
8 724	4 591
11 336	6 042
13 329	7 556
14 915	8 341
14 917	8 093
12 586	7 513
14 073	8 359

¹⁾ Unitaken mukaan. Kuukauden keskihinnat — ²⁾ Suomen Pankin taloustieteellisen tutkimuslaitoksen mukaan. Kuukausitiedot osittain arvioidut.
³⁾ Enligt Unitas. Medelpris per månad — ⁴⁾ Enligt Finlands Banks institut för ekonomisk forskning. Månadsvärdena är delvis uppskattade.
⁵⁾ Mean prices of month — ⁶⁾ The monthly values are partly estimated.

23. Ulkomainen matkustajaliikenne — Resandetraffiken mellan Finland och utlandet — Foreign passenger traffic

Vuosi ja kuukausi År och månad Year and month	Koko matkustajaliikenne — Hela resandetraffiken — Total passenger traffic							
	Saapuneet — Anlända — Arrivals				Lähteneet — Avresta — Departures			
	Yhteensä Summa Total	Maitse Till lands By land	Meritse Sjöledes By sea	Lentoteitse Per flyg By air	Yhteensä Summa Total	Maitse Till lands By land	Meritse Sjöledes By sea	Lentoteitse Per flyg By air
1958	862 278	581 026	178 383	102 869	857 745	574 333	175 527	107 885
1959	1 072 035	726 259	233 295	112 481	1 075 234	729 068	229 085	117 081
1960	1 497 527	1 024 580	338 604	134 343	1 505 381	1 026 600	338 621	140 160
1961	1 736 487	1 140 631	453 873	141 983	1 738 947	1 138 609	449 642	150 695

Suomesta suoraan Pohjoismaiden ulkopuolelle lähteneet matkustajat¹⁾ — Personer som från Finland rest direkt till utomnordiskt land²⁾ — Passengers departed directly to countries outside the Northern countries³⁾

Vuosi ja kuukausi År och månad Year and month	Lähteneet Avresta Departures				Ulkomaalaiset kansalaisuuden mukaan Utlänningar efter medborgarskap Foreigners by citizenship										Lähteneitä Suomen kansalaisia Avresta finska medborgare Departed Finns
	Yhteensä Summa Total	Maitse Till lands By land	Meritse Sjöledes By sea	Lentoteitse Per flyg By air	Yhteensä Summa Total	Ruotsi Sverige Sweden	Norja Norge Norway	Tanska Danmark Denmark	Iso-Britannian Storbritannien Un. Kingdom	Neuvostoliitto Sovjetunionen USSR	Ranska Frankrike France	Saksa Tyskland Germany	Yhdysvallat Förenta staterna USA	Muut maat Övriga länder Others	
1960	93 101	22 290	20 048	50 763	45 046	3 568	320	363	5 615	5 775	2 323	9 711	9 805	7 566	48 055
1961	109 190	25 962	25 074	58 154	54 003	3 961	376	521	6 163	7 187	3 295	12 854	8 863	10 783	55 187
1961 I	2 703	295	99	2 309	1 110	98	29	11	130	124	47	327	90	254	1 593
II	3 750	833	66	2 851	1 593	84	26	8	145	341	62	397	148	382	2 157
III	5 166	1 079	181	3 906	1 940	114	9	11	185	236	89	503	200	593	3 226
IV	6 645	1 351	588	4 706	2 410	152	32	12	274	503	323	503	188	423	4 235
V	10 465	2 314	2 052	6 099	4 139	337	33	82	505	497	447	869	503	866	6 326
VI	17 327	4 288	6 041	6 998	8 281	776	56	105	887	1 334	320	2 717	864	1 222	9 046
VII	20 977	6 924	6 950	7 103	11 860	1 220	85	92	983	1 108	508	2 602	3 246	2 016	9 117
VIII	17 482	4 694	5 838	6 960	10 978	615	41	117	1 431	999	887	2 184	2 295	2 409	6 504
IX	9 144	1 757	1 859	5 528	4 797	346	39	61	817	574	250	1 010	598	1 102	4 347
X	6 448	820	1 001	4 627	2 976	76	7	11	394	847	127	599	309	606	3 472
XI	4 134	737	206	3 191	1 601	47	15	3	205	189	112	422	184	424	2 533
XII	4 949	870	193	3 886	2 318	96	4	8	207	435	123	721	238	486	2 631
1962 I	3 132	321	96	2 715	1 175	17	4	12	151	136	70	328	154	303	1 957

¹⁾ Toukokuusta 1958 lähtien, pohjoismaiden (Islantia lukuunottamatta) muodostettua yhteisen passintarkastusalueen, ei saada tietoja ko. alueen eri maiden välillä matkustaneiden lukumäärästä kansalaisuuksittain — Fr. o. m. maj 1958 utgör de nordiska länderna (med undantag av Island) ett gemensamt passkontrollområde, vilket omöjliggör uppdelning efter medborgarskap av de resande mellan länderna i ifrågavarande område — The Northern countries (excl. Iceland) constitute from May 1958 a joint area of passport control, which makes it impossible to divide by citizenship the passengers travelling between these countries in the area.

24. Moottoriajoneuvot — Motorfordon — Motor vehicles

Vuoden ja kuukauden lopussa Vid utgången av End of	Henkilö-autot ¹⁾ Personbilar ²⁾ Cars ³⁾		Kuorma-autot Lastbilar Lorries		Linja- autot Bussar Buses	Paketti- autot ¹⁾ Paket- bilar ¹⁾ Vans ³⁾	Muut autot Övriga bilar Other auto- mobiles	Kaikki autot Alla bilar All automobiles		Käyttövoima Drivkraft Motive power		Moottori- pyörät Motor- cycles
	Yhteensä Summa Total	Ammatt. Yrkesm. Profes- sional	Yhteensä Summa Total	Ammatt. Yrkesm. Profes- sional				Yhteensä Summa Total	Ammatt. Yrkesm. Profes- sional	Bensini Bensin Motor spirits	Diesel	

a. Rekisterissä olevat moottoriajoneuvot — Inregistrerade motorfordon — Motor vehicles registered

1954	70 795	8 016	34 336	16 749	4 189	11 367		120 687	49 288
1955	85 448	8 667	38 259	19 460	4 458	13 411		141 576	57 239
1956	110 376	9 486	45 373	23 957	4 927	8 167	2 704	171 547	38 876	158 962	12 522	69 452
1957	126 864	10 273	42 328	22 401	4 965	8 517	2 162	184 836	38 016	170 540	14 226	86 252
1958	139 222	10 701	42 717	22 558	5 219	10 525	2 340	200 023	38 905	181 443	18 490	89 060
1959	160 419	11 312	45 347	24 614	5 479	11 937	2 440	225 622	41 903	199 668	25 845	95 789
*1960	183 267	12 171	46 579	25 251	5 874	20 110	2 595	258 425	43 930	226 247	32 041	103 463
*1960 VIII	177 935	12 415	50 346	27 862	5 949	17 481	2 601	254 312	46 850	222 855	31 349	111 574
IX	181 038	12 479	50 724	28 003	5 976	18 688	2 623	259 049	47 106	227 004	31 937	113 820
X	183 342	12 710	51 444	28 448	6 044	19 696	2 645	263 171	47 873	230 394	32 669	115 065
XI	184 783	12 866	51 914	28 769	6 087	20 446	2 661	265 891	48 409	232 604	33 179	115 711
XII	183 267	12 171	46 579	25 251	5 874	20 110	2 595	258 425	43 930	226 247	32 041	103 463
*1961 I	184 327	12 303	47 118	25 612	5 925	20 687	2 618	260 675	44 483	227 904	32 634	104 071
II	185 661	12 410	47 821	26 044	5 966	21 688	2 644	263 780	45 084	230 293	32 350	104 802
III	187 862	12 543	48 455	26 418	6 044	23 172	2 667	268 200	45 691	234 023	34 030	106 167
IV	190 086	12 708	48 947	26 707	6 109	24 527	2 687	272 356	46 223	237 645	34 564	108 318
V	193 746	12 947	49 436	26 960	6 188	26 344	2 703	278 417	46 815	243 124	35 144	111 788
VI	196 257	13 150	49 935	27 239	6 257	28 144	2 719	283 312	47 379	247 440	35 722	114 515
VII	198 844	13 363	50 390	27 490	6 307	29 950	2 733	288 224	47 910	251 821	36 250	117 987
VIII	201 585	13 564	50 918	27 783	6 353	32 043	2 763	293 662	48 468	256 696	36 813	121 065
IX	205 610	13 827	51 491	28 051	6 407	34 992	2 787	301 287	49 068	263 712	37 422	124 026
X	208 067	14 068	52 187	28 430	6 479	37 771	2 818	307 322	49 790	268 977	38 192	126 190
XI	209 787	14 258	52 663	28 714	6 551	39 357	2 834	311 192	50 363	272 285	38 754	127 510

b. Rekisteriin merkityt uudet ajoneuvot — Inregistrerade nya motorfordon — Registered new vehicles

Lääni-Län - Province

	Tammi-joulukuu 1961 — Januari-december 1961 — January-December 1961											
Uudenmaan — Nylands ..	7 789	317	1 424	627	248	6 068	61	15 590	1 234	14 140	1 435	2 309
Turun-Porin — Åbo-B:borgs	3 792	211	828	430	99	3 446	55	8 220	784	7 278	942	2 522
Ahvenanmaa — Åland ...	194	12	21	13	1	151	3	370	26	360	20	29
Hämeen — Tavastehus ...	3 639	190	828	438	78	3 001	30	7 576	743	6 669	907	1 995
Kymen — Kymmene	2 017	139	549	368	42	1 538	27	4 173	566	3 574	599	1 786
Mikkelin — S:t Michels ...	1 211	165	350	220	26	670	7	2 264	416	1 881	383	1 085
Pohjois-Karjalan — Norra Karelen	780	133	300	226	20	565	12	1 677	390	1 329	348	1 437
Kuopion — Kuopio	1 108	170	329	214	27	694	9	2 167	418	1 807	360	1 297
Keski-Suomen — Mellersta Finlands	1 369	146	347	245	36	981	11	2 744	439	2 341	403	1 333
Vaasan — Vasa	2 440	287	576	290	47	2 066	18	5 147	638	4 477	669	1 250
Oulun — Uleåborgs	2 015	214	527	375	58	936	12	3 548	659	2 943	605	2 005
Lapin — Lapplands	1 436	271	330	235	33	743	13	2 555	558	2 110	445	749
Koko maa — Hela riket — Whole country	27 790	2 255	6 409	3 681	715	20 859	258	56 031	6 871	48 899	7 116	17 797

Tammikuu 1961 — Januari 1961 — January 1961

Uudenmaan — Nylands ..	258	19	48	14	9	71	8	394	41	346	48	31
Turun-Porin — Åbo-B:borgs	190	25	78	49	13	53	4	338	88	238	100	66
Ahvenanmaa — Åland ...	10	2	2	1	—	5	—	17	3	15	2	—
Hämeen — Tavastehus ...	215	10	85	47	7	121	3	431	66	337	94	47
Kymen — Kymmene	33	2	24	13	—	71	—	128	15	105	23	14
Mikkelin — S:t Michels ...	54	12	21	16	—	11	—	86	30	63	23	37
Pohjois-Karjalan — Norra Karelen	22	6	10	8	—	12	1	45	14	37	8	13
Kuopion — Kuopio	85	13	40	32	2	27	1	155	47	112	43	20
Keski-Suomen — Mellersta Finlands	56	10	26	20	6	29	—	117	36	87	30	23
Vaasan — Vasa	92	5	38	25	—	59	1	190	31	150	40	7
Oulun — Uleåborgs	268	25	69	50	4	59	2	402	81	325	77	166
Lapin — Lapplands	13	1	9	6	2	7	—	31	8	22	9	2
Koko maa — Hela riket — Whole country	1 296	130	450	281	43	525	20	2 334	460	1 837	497	426

1) Ennen 1. 1. 1956 sisältyvät ns. farmariautot pakettiautojen ryhmään, sen jälkeen henkilöautojen ryhmään.

2) Före 1. 1. 1956 ingår stationsvagnar i gruppen »paketbilar», därefter i gruppen »personbilar».

3) Before 1. 1. 1956 station wagons are included in the group vans, after that date in the group cars.

25. Valtionrautatiet — Statsjärnvägarna — State railways

Vuosi ja kuukausi År och månad Year and month	Kaupallisessa liikenteessä kuljetettu tavaramäärä Befordrat gods i kommersiell trafik Freight carried in commercial traffic		Varsinaiset matkustajat Egentliga resande Passengers carried	Tulot henkilöliikenteestä Inkomster av persontrafiken Receipts from passenger traffic	Tulot tavara- liikenteestä Inkomster av godstrafiken Receipts from freight traffic	Tulot kaikkiaan Summa inkomster Total receipts	Varsinaiset menot Egentliga utgifter Expenditure proper	Ylijäämä (+) tai vajeus (—) Överskott (+) eller underskott (—) Net surplus (+) or deficit (—)
	1 000 t	1 000 000 t-km	1 000	Milj. mk — Mill. mk				
1955	19 158	4 482	36 616	5 381	16 987	25 101	25 566	— 465
1956	17 910	4 424	36 444	5 802	18 495	27 184	28 982	—1 798
1957	17 688	4 334	33 652	6 128	19 470	28 543	30 329	—1 786
1958	16 140	4 063	31 169	6 462	20 007	29 624	29 854	— 230
1959	17 044	4 205	33 392	6 571	20 791	30 885	31 275	— 390
1960	19 041	4 865	34 927	6 739	23 557	34 456	33 770	+ 686
1960 V	1 618	400	2 898	500	1 759	2 506	2 738	— 232
VI	1 507	353	2 644	767	1 981	2 976	3 089	— 113
VII	1 624	386	2 664	840	1 557	2 688	2 762	— 74
VIII	1 703	414	2 711	710	2 181	3 150	2 709	+ 441
IX	1 691	416	3 077	550	1 920	3 380	2 787	+ 593
X	1 696	412	2 699	426	2 338	3 065	3 040	+ 25
XI	1 726	398	2 965	488	1 756	2 503	2 608	— 105
XII	1 484	361	3 195	621	2 376	3 890	3 913	— 23
*1961 I	1 468	386	3 790	451	1 754	2 411	2 347	+ 64
II	1 334	361	2 932	467	2 118	2 798	2 785	+ 13
III	1 466	396	3 167	581	1 841	2 611	2 838	— 226
IV	1 463	362	3 091	536	2 131	2 910	2 857	+ 56
V	1 609	384	3 127	586	1 790	2 618	2 980	— 363
VI	1 523	368	2 814	813	2 279	3 313	3 136	+ 177
VII	1 598	391	3 411	884	1 725	2 934	3 003	— 68
VIII	1 715	422	2 792	787	2 303	3 895	2 841	+1 053
IX	1 679	417	3 468	491	1 928	2 680	2 914	— 234
X	1 835	464	3 101	506	2 359	3 137	2 880	+ 257
XI			3 100	464	1 928	2 657	2 869	— 211

26. Ulkomainen merenkulku — Sjöfarten mellan Finland och utlandet — Foreign shipping

Vuosi ja kuukausi År och månad Year and month	Saapuneet alukset — Ankomma fartyg — Vessels entered						Lähteneet alukset — Avgångna fartyg — Vessels cleared					
	Luku — Antal Number		nettotonnia 1 000 nettoton tons		Tuota- tavara- määrä Im- porterad varu- mängd Tons imported 1 000 t	Siitä suomal. aluksilla Därav med finska fartyg Of which Finnish vessels	Luku — Antal Number		nettotonnia 1 000 nettoton tons		Viety tavara- määrä Ex- porterad varu- mängd Tons exported 1 000 t	Siitä suomal. aluksilla Därav med finska fartyg Of which Finnish vessels
	Kaik- kiaan Summa Total	Niistä suomal. Därav finska Of which Finnish	Kaik- kiaan Summa Total	Lastissa Last- förande With cargo			Kaik- kiaan Summa Total	Niistä suomal. Därav finska Of which Finnish	Kaik- kiaan Summa Total	Lastissa Last- förande With cargo		
1956	8 032	2 535	6 251	4 152	6 797	3 709	8 069	2 579	6 273	4 936	7 440	2 831
1957	9 134	2 820	6 794	4 483	7 064	3 855	9 125	2 779	6 786	5 175	7 437	2 796
1958	9 598	2 728	6 735	4 287	6 044	3 621	9 609	2 751	6 753	5 408	7 603	2 620
1959	11 432	3 315	7 718	4 932	6 761	4 383	11 449	3 299	7 773	6 221	8 829	3 199
1960	13 795	4 159	9 354	6 281	8 955	5 373	13 826	4 156	9 376	7 416	10 400	3 555
*1961	15 550	5 144	10 038	6 719	8 983	5 701	15 539	5 144	10 094	7 915	11 011	3 979
1960 VIII	2 054	601	1 168	734	871	485	2 090	605	1 200	1 004	1 336	371
IX	1 588	433	966	576	846	494	1 630	426	970	829	1 171	338
X	1 445	370	848	560	930	532	1 418	363	861	674	1 028	323
XI	1 195	334	829	575	1 027	603	1 183	315	794	570	876	291
XII	854	295	709	519	847	506	954	302	774	567	834	332
*1961 I	636	275	582	452	716	543	634	258	613	412	629	320
II	407	197	445	321	452	323	406	196	441	332	458	259
III	569	233	549	386	488	335	575	237	558	434	555	286
IV	860	282	588	421	677	422	827	279	572	402	592	247
V	1 291	420	880	591	794	494	1 273	443	860	629	866	311
VI	1 947	612	1 148	729	819	510	1 860	612	1 103	912	1 155	361
VII	2 264	701	1 188	752	693	417	2 238	697	1 218	1 060	1 349	360
VIII	2 141	671	1 196	759	823	508	2 211	695	1 228	1 023	1 351	414
IX	1 708	546	963	594	814	505	1 774	544	985	833	1 261	387
X	1 512	449	919	583	903	541	1 474	440	896	714	1 074	374
XI	1 272	398	849	572	891	519	1 283	390	828	630	946	343
XII	943	360	731	559	913	584	984	353	792	534	775	317
*1962 I	687	303	677	509			720	300	678	474		

27. Kauppalaivasto — Handelsflottan — Merchant fleet

Vuoden ja kuukauden lopussa Vid utgången av End of	Koko kauppalaivasto Hela handelsflottan Whole merchant fleet		Höyryalukset Ångfartyg Steamers		Moottorialukset Motorfartyg Motor ships	
	Luku Antal Number	1 000 brutto- tonnia brutto- ton Gross tonnage	Luku Antal Number	1 000 brutto- tonnia brutto- ton Gross tonnage	Luku Antal Number	1 000 brutto- tonnia brutto- ton Gross tonnage
1956	583	767	293	424	173	331
1957	576	777	274	401	186	364
1958	538	755	252	362	183	383
1959	517	718	223	312	196	396
1960	521	801	216	314	217	478
*1961	533	820	200	295	250	517
*1961 I ..	518	803	216	313	216	481
II ..	513	801	210	305	221	487
III ..	512	799	208	302	223	488
IV ..	517	800	206	302	227	489
V ..	528	808	206	302	236	497
VI ..	533	809	204	298	241	501
VII ..	536	820	203	297	245	514
VIII ..	537	821	203	297	246	515
IX ..	536	816	200	291	248	515
X ..	537	824	200	293	249	522
XI ..	535	817	199	291	250	517
XII ..	533	820	200	295	250	517
*1962 I ..	540	831	202	299	255	525

28. Kotimaisten lentoyhtiöiden säännöllinen lentoliikenne

Vuosi ja kuukausi År och månad Year and month	Inhemska flygbolags reguljära flygtrafik Scheduled air traffic of Finnish companies			
	Lento-km Flyg-km Kilometres flown	Matkus- taji-km Passage- rar-km Passenger- km	Matkus- tajien luku Antal pas- sagerare Passengers carried	Rahtia ja postia Frakt och post Freight and mail
	1 000			1 000 ton-km
1955	6 611	120 976	291 849	1 096
1956	8 044	143 080	353 380	1 679
1957	9 959	169 018	409 757	1 740
1958	10 362	177 351	424 145	2 269
1959	11 000	186 084	434 835	3 696
1960	11 499	228 050	549 884	4 113
1961	11 100	240 225	542 986	4 060
1960 XI	900	17 519	43 290	357
XII	921	17 014	43 089	429
1961 I	927	14 052	34 480	323
II	846	14 277	34 696	335
III	945	19 192	44 758	401
IV	998	20 437	46 284	341
V	640	18 870	34 094	171
VI	899	24 445	50 710	303
VII	1 056	23 867	56 871	286
VIII	1 039	23 290	56 132	333
IX	995	23 273	51 679	364
X	944	20 823	45 360	373
XI	899	19 314	44 109	383
XII	910	18 386	43 813	446

29. Posti- ja lennätinlaitos — Post- och telegrafverket — Postal, telegraphic and telephone services

Vuosi ja kuukausi År och månad Year and month	Postitulot Post- inkomster Postal revenue	Puhelin- tulot Telefon- inkomster Revenue from telephone service	Lennätin- tulot Telegraf- inkomster Revenue from telegraphic service	Muita tuloja Övriga inkomster Other revenue	Yhteensä Summa Total revenue	Kaukopuhelut Fjärrsamtal Trunk calls		Sähkösanomat Telegram Telegrams		Telexkirjoitus Telexskrivning Telex calls	
						kotimaassa (3 min. jaks.) inrikes (3 min. period.) ¹⁾	ulkomaille (minuu- teissa) till ut- landet (i minu- ter) ²⁾	kotimaassa inrikes within Finland	ulkomaille till ut- landet abroad	kotimaassa (sykäyk- siä) ³⁾ inrikes (impul- ser) ³⁾ within Finland (pulses) ³⁾	ulkomaille (minuu- teissa) till ut- landet (1 minuter abroad (minutes)
	Milj. mk — Mill. mk					1 000					
1955 ..	6 714.2	3 625.8	442.7	105.4	10 888.1	74 444	1 868	725	483	1 528	458
1956 ..	7 758.4	4 171.2	486.0	137.0	12 552.6	76 065	2 036	695	487	2 424	624
1957 ..	8 934.2	4 539.3	542.5	113.1	14 129.1	75 962	1 983	691	452	2 587	654
1958 ..	10 126.9	5 144.7	615.6	129.8	16 017.1	77 182	2 027	664	446	2 518	762
1959 ..	10 792.1	6 231.2	679.4	180.0	17 882.3	82 162	2 265	678	486	*) 1 513	927
1960 ..	11 613.5	7 351.3	806.7	203.1	19 974.6	82 754	2 629	675	475	5 999	1 165
1960 X	952.8	765.1	70.2	15.6	1 803.6	7 408	234	56	44	537	110
XI	1 012.2	561.9	65.5	21.0	1 660.6	7 364	242	56	43	618	112
XII	1 732.9	664.4	83.0	34.3	2 514.7	7 139	244	62	38	558	99
*1961 I	813.8	678.3	75.3	13.8	1 581.2	7 012	237	54	35	542	98
II	886.5	565.7	57.4	12.4	1 522.0	6 754	222	51	36	609	95
III	1 032.0	662.3	69.6	17.2	1 781.0	7 602	261	54	37	531	113
IV	957.1	729.9	75.7	28.0	1 790.6	6 985	245	52	35	525	108
V	976.2	595.5	69.6	15.7	1 657.2	7 846	274	77	39	563	119
VI	929.2	717.5	75.3	14.2	1 736.2	7 215	261	64	42	804	123
VII	855.7	654.6	84.5	13.8	1 608.6	6 228	240	61	38	624	113
VIII	892.7	608.0	46.7	16.3	1 563.7	7 546	263	62	41	706	123
IX	961.4	688.5	76.7	16.5	1 743.1	7 524	271	58	42	695	129
X	1 013.5	809.1	94.5	14.1	1 931.2	7 961	274	56	42	762	136
XI	1 068.6	590.8	78.6	14.1	1 752.1	7 776	287	56	41	772	136

¹⁾ Liikenne on ilmoitettu minuutteina elokuun alkuun 1959 saakka ja sen jälkeen liikenteen osittain automatisoituessa eripituusina maksusykäyksinä, joihin sisältyy myöskin käsvälitteinen liikenne maksusykäyksiksi muunnettuna — ²⁾ Lisäksi 2.03 milj. automaattisen liikenteen eripituista maksusykäystä.

³⁾ Trafiken har till början av augusti 1959 angivits i minuter och därefter, sedan en partiell övergång till automatisk trafik skett, i form av betalningsimpulser av olika längd. Det antal impulser som angivits innefattar även den manuella trafikens omräknad i betalningsimpulser — ⁴⁾ Där-till 2.03 milj. taxeimpulser av olika längd i automattrafik.

¹⁾ Within Finland (3-minute periods) — ²⁾ Abroad (minutes).

³⁾ Traffic is indicated in minutes until August, 1959, and after that date, automatic service having been partly introduced, in taxable pulses with different intervals; the pulse number also includes the manual traffic figures converted into taxable pulses — ⁴⁾ In addition 2.03 million counting impulses of different length in automatic service.

30. Elintarvikkeiden ym. vähittäiskauppahintoja ¹⁾ — Detaljhandelspriser för livsmedel m.m. ¹⁾ — Retail prices for provisions etc. ¹⁾

Vuosi ja kuukausi År och månad Year and month	Maito, kuorimaton ²⁾ Mjök, oskummad ²⁾ Whole milk ²⁾	Meijerivoi Mejerismör Dairy butter	Margarini Margarin Margarine	Munat Ägg Eggs	Perunat Potatis Potatoes	Herneet, kuivatut Ärter, torkade Dried peas	Vehnäjauhot, hienot Vetemjöl, fint Wheat flour	Ruisjauhot, tavalliset Rägmjöl, vanligt Rye meal	Kaurasuurimot, litistetyt Havregryn, manglade Rolled oats	Manna- suurimot Mannagryn Semolina
	Markkaa kilolta — Mark per kg — Marks per kilogram									
1956	30: 43	415: 23	223: 94	249: 06	³⁾ 72: 93	80: 20	45: 34	38: 59	67: 84	50: 85
1957	33: 85	511: 73	279: 33	258: 75	³⁾ 56: 56	80: 70	50: 99	43: 66	72: 57	57: 27
1958	37: 25	476: 34	316: 05	271: 13	18: 77	86: 65	⁴⁾ 186: 44	55: 01	74: 85	76: 03
1959	39: 68	450: 67	316: 05	279: 80	20: 22	101: 38	⁴⁾ 219: 81	56: 53	84: 72	87: 85
1960	41: 07	464: —	316: 05	303: 35	21: 66	107: 68	⁴⁾ 232: 43	59: 90	89: 62	91: 07
1961	41: 23	464: —	316: 05	294: 80	18: 41	105: 40	⁴⁾ 193: 98	60: 26	90: 02	95: 48
1960 XII	41: 80	464: —	316: 05	331: 97	16: 37	104: 20	⁴⁾ 236: 31	59: 88	89: 92	92: 38
1961 I	41: 80	464: —	316: 05	304: 31	16: 83	106: 39	⁴⁾ 236: 46	59: 89	90: 01	92: 49
II	41: 80	464: —	316: 05	291: 50	17: 14	106: 14	⁴⁾ 240: 52	60: 38	90: 01	94: 37
III	40: 80	464: —	316: 05	303: 10	17: 20	106: 84	⁴⁾ 240: 65	60: 29	90: 00	94: 55
IV	40: 80	464: —	316: 05	311: 18	17: 27	106: 25	⁵⁾ 191: 66	62: 27	90: 01	94: 53
V	40: 55	464: —	316: 05	300: 33	17: 17	104: 99	⁵⁾ 191: 81	60: 29	90: 02	94: 54
VI	40: 55	464: —	316: 05	290: 80	17: 06	104: 72	⁵⁾ 191: 68	60: 29	90: 04	94: 53
VII	40: 55	464: —	316: 05	291: 10	17: 05	105: 54	⁵⁾ 192: 91	60: 30	90: 03	95: 18
VIII	40: 55	464: —	316: 05	302: 95	⁶⁾ 28: 42	106: 42	⁵⁾ 193: 42	60: 30	90: 04	95: 24
IX	41: 20	464: —	316: 05	307: 49	21: 38	104: 63	⁵⁾ 197: 35	60: 25	90: 05	97: 41
X	41: 55	464: —	316: 05	269: 65	20: 48	103: 07	⁵⁾ 197: 85	60: 27	90: 05	97: 63
XI	42: 09	464: —	316: 05	271: 08	21: 29	103: 99	⁵⁾ 198: 45	60: 30	90: 01	97: 66
XII	42: 55	464: —	316: 05	294: 12	22: 64	105: 86	⁵⁾ 198: 72	60: 30	90: 01	97: 67
1962 I	42: 55	464: —	316: 05	278: 64	24: 76	107: 20	⁵⁾ 199: 42	60: 32	90: 02	97: 71

Vuosi ja kuukausi År och månad Year and month	Ruisleipä, kova (näkki-leipä) Rågbröd, hårt (knäckebröd) Crisp rye bread	Ruisleipä, pehmeä Rågbröd mjukt Rye bread	Sianliha, tuore, kylkiliha Fläsk, färskt, sidfläsk Fresh pork	Silakka, tuore Strömming, färsk Fresh Baltic herring	Silakka, suolattu Strömming, saltad Salted Baltic herring	Silli, suolattu Sill, saltad Salted herring	Palasokeri Bitsocker Lump sugar	Koivuhalot, pitkät, kotiin- ajettuina ⁷⁾ Björkved, lång, hemkörd ⁸⁾ Birch fuel wood ⁸⁾	Savukkeet ⁹⁾ Cigarettes ⁹⁾
	Markkaa kilolta — Mark per kg — Marks per kilogram								
1956	78: 18	45: 67	338: 01	112: 39	81: 29	65: 90	101: 89	7 677: 71	60: —
1957	86: 10	51: —	353: 55	124: 80	95: 30	75: 11	147: 48	7 835: 78	74: 82
1958	104: 95	⁷⁾ 50: 17	333: 73	128: 25	107: 74	172: 50	133: 91	7 195: 32	92: 70
1959	111: 97	⁷⁾ 53: 25	355: 73	112: 99	109: 40	192: 69	133: 86	6 599: 63	95: —
1960	120: 96	⁷⁾ 56: 75	415: 75	120: 15	122: 31	205: 15	133: 80	6 488: 76	95: —
1961	126: 77	⁷⁾ 59: 17	394: 77	121: 06	141: 10	215: 69	133: 80	6 940: 41	90: —
1960 XII	121: 15	⁷⁾ 57: 21	449: 19	141: 16	130: 95	214: 04	133: 79	6 688: 64	95: —
1961 I	121: 15	⁷⁾ 57: 15	440: 31	149: 62	132: 83	213: 83	133: 79	6 758: 07	95: —
II	126: 28	⁷⁾ 59: 22	409: 75	165: 04	133: 48	216: 46	133: 79	6 869: 55	90: —
III	126: 66	⁷⁾ 59: 29	381: 96	146: 66	140: 08	222: 36	133: 78	6 850: 55	90: —
IV	127: 34	⁷⁾ 59: 22	374: 50	108: 55	145: 93	221: 34	133: 80	6 854: 39	90: —
V	127: 40	⁷⁾ 59: 24	373: 43	73: 82	143: 51	224: 74	133: 81	6 887: 88	90: —
VI	127: 37	⁷⁾ 59: 25	381: 19	72: 94	140: 60	228: 59	133: 81	6 882: 56	90: —
VII	127: 50	⁷⁾ 59: 27	386: 69	100: 14	138: 06	211: 44	133: 81	6 897: 51	90: —
VIII	127: 50	⁷⁾ 59: 31	385: 85	127: 13	143: 22	210: 90	133: 81	6 928: 67	90: —
IX	127: 53	⁷⁾ 59: 32	385: 35	125: —	144: 44	208: 01	133: 81	7 040: 54	90: —
X	127: 49	⁷⁾ 59: 49	396: 56	128: 53	142: 09	208: 77	133: 81	7 073: 50	90: —
XI	127: 52	⁷⁾ 59: 49	407: 92	123: 51	144: 45	210: 47	133: 81	7 100: 28	90: —
XII	127: 53	⁷⁾ 59: 49	413: 72	131: 77	144: 47	211: 37	133: 81	7 141: 41	90: —
1962 I	127: 53	⁷⁾ 59: 50	415: 04	132: 91	145: 21	211: 58	133: 81	7 169: 43	90: —

¹⁾ Sosiaalisen tutkimustoimiston keräämiä vähittäiskaupan keskihintoja 33 paikkakunnan hintatietojen mukaan — ²⁾ Markkaa litralta — ³⁾ Markkaa 5 litralta — ⁴⁾ Markkaa 2.5 kg:n pakkaukselta — ⁵⁾ Markkaa 2 kg:n pakkaukselta — ⁶⁾ Uudet perunat — ⁷⁾ Markkaa 800 gr:lta — ⁸⁾ Markkaa syleltä (4 m³) — ⁹⁾ Markkaa laatikolta.

¹⁾ Genomsnittspris för minuthandeln enligt prisuppgifter från 33 orter, samlade av Byrån för social forskning — ²⁾ Mark per liter — ³⁾ Mark per 5 liter — ⁴⁾ Mark per förpackning à 2.5 kg — ⁵⁾ Mark per förpackning à 2 kg — ⁶⁾ Nypotatis — ⁷⁾ Mark per 800 gr — ⁸⁾ Mark per famn (4 m³) — ⁹⁾ Mark per ask.

¹⁾ Average retail prices based on price data from 33 localities, gathered by the Bureau of Social Research — ²⁾ Marks per litre — ³⁾ Marks per 5 litres — ⁴⁾ Marks per carton of 2.5 kg — ⁵⁾ Marks per carton of 2 kg — ⁶⁾ New potatoes — ⁷⁾ Marks per 800 gr — ⁸⁾ Marks per 4 cu. m — ⁹⁾ Marks per packet.

31. a. Tukkuhintaaindeksi — Partiprisindex — Wholesale price index

1935 = 100. Ryhmien painot ilmoitettu sulussa — Gruppvikterna angivna inom parentes — Group weights in parentheses

Vuosi ja kuukausi År och månad Year and month	Kotimarkkinatavara- yhteisindeksi Generalindex för hemmarknads- varor General index of home market goods	Ryhmäindeksit — Gruppindex — Group indices									
		Eläinkun- nasta saadut elin- tarvikkeet Animaliska livsmedel Foodstuffs of animal origin	Vilja ja viljatuot- teet Spannmål o. spannmåls- produkter Cereals and cereal products	Muut kasvi- kunnasta saadut elin- tarvikkeet Övriga vege- tabiliska livsmedel Other vegetable foodstuffs	Rehut Foder- medel Fodder	Lannoit- teet Gödsel- medel Fer- tilizers	Poltto- aineet ja voitelu- öljyt Bränsle o. smörj- olja Fuel and lubricants	Metallit ja metalliteoli- suustavarat Metaller o. metalli- industrivaror Metals and products of the metal industry	Kivi-, savi- ja lasi- tavarat Sten-, ler- o. glasvaror Stone, clay & glass ware	Kemiallis- teknilliset tavarat Kemisk- tekniska varor Chemicals	Vuodat ja nahkatavarat Hudar och lädervaror Skins and leather goods
	(100.00)	(9.38)	(9.32)	(15.06)	(1.99)	(0.94)	(4.78)	(16.99)	(2.79)	(3.96)	(4.14)
1956 ...	1 785	1 963	1 263	1 644	1 730	791	2 747	1 761	1 669	1 713	1 356
1957 ...	1 954	2 248	1 415	2 111	2 119	909	2 934	1 880	1 718	1 888	1 436
1958 ...	2 113	2 259	1 668	2 286	2 223	1 045	2 527	2 122	1 781	2 251	1 594
1959 ...	2 096	2 217	1 795	2 221	2 269	1 123	2 331	2 059	1 755	2 157	1 979
1960 ...	2 178	2 412	1 875	2 193	2 343	1 166	2 351	2 134	1 716	2 094	1 879
1961 ...	2 196	2 429	1 898	2 048	2 203	1 172	2 466	2 119	1 716	2 142	1 890
1961 I	2 203	2 494	1 881	2 132	2 254	1 180	2 373	2 131	1 712	2 111	1 850
II	2 210	2 481	1 909	2 131	2 267	1 216	2 475	2 128	1 712	2 123	1 847
III	2 202	2 424	1 913	2 120	2 257	1 237	2 475	2 121	1 712	2 124	1 854
IV	2 206	2 404	1 908	2 118	2 257	1 237	2 475	2 124	1 698	2 145	1 867
V	2 210	2 417	1 906	2 113	2 257	1 237	2 473	2 126	1 720	2 147	1 913
VI	2 188	2 351	1 906	2 015	2 257	1 237	2 466	2 126	1 720	2 137	1 892
VII	2 186	2 415	1 909	1 974	2 199	1 084	2 466	2 119	1 720	2 150	1 911
VIII	2 189	2 415	1 909	1 991	2 157	1 103	2 466	2 124	1 720	2 146	1 905
IX	2 181	2 443	1 876	1 962	2 117	1 107	2 466	2 104	1 720	2 155	1 935
X	2 182	2 411	1 875	1 981	2 117	1 123	2 486	2 096	1 720	2 153	1 899
XI	2 195	2 448	1 884	2 005	2 148	1 142	2 486	2 117	1 720	2 157	1 908
XII	2 199	2 444	1 895	2 027	2 148	1 159	2 486	2 115	1 720	2 158	1 894
1962 I	2 207	2 458	1 909	2 049	2 148	1 180	2 486	2 118	1 728	2 114	1 894

Vuosi ja kuukausi År och månad Year and month	Erikoisindeksit Specialindex Special indices		Tuonti- tavarain (cif) yleis- indeksi General- index för import- varor (cif) General index of import goods (cif)	Ryhmäindeksit — Gruppindex — Group indices									
	Jalostam. ja väh. jalost. tav. Oberarb. o. översentligt bearb. varor Raw ma- terials and articles mainly un- manu- factured	Olell. jalost. tav. Fäsen- ligt bearb. varor Articles wholly or mainly manu- factured		Vilja ja vilja- tuotteet Spannmål och spannmåls- produkter Cereals and cereal products	Muut kasvik. saadut elin- tarvikkeet Övriga vege- tab. livs- medel Other vegetable foodstuffs	Rehut Foder- medel Fodder	Lannoit- teet Gödsel- medel Fer- tilizers	Poltto- aineet ja voitelu- öljyt Bränsle och smörj- olja Fuel and lubricants	Metallit ja metalli- teollisuus- tavarat Metaller o. metalli- industrivaror Metals and products of the metal industry	Kemiallis- teknilliset tavarat Kemisk- tekniska varor Chemicals	Vuodat ja nahka- tavarat Hudar och läder- varor Skins and leather goods	Kautsu ja kautsu- tavarat Kaut- schuk och kaut- schuk- varor Rubber and rubber products	Kehruu- ain. ja kutoma- tavarat Spånads- ämnen och textil- varor Textiles and textile products
	(58.08)	(41.92)	(100.00)	(5.27)	(11.72)	(3.55)	(3.01)	(8.92)	(35.38)	(8.60)	(3.87)	(1.61)	(18.07)
1956 ...	2 066	1 396	1 572	1 364	2 460	1 798	801	1 927	1 573	1 402	753	1 212	1 253
1957 ...	2 231	1 569	1 780	1 550	2 948	1 888	877	2 214	1 777	1 538	792	1 205	1 386
1958 ...	2 391	1 726	1 971	1 828	3 063	2 064	1 053	2 002	2 029	1 728	1 012	1 330	1 688
1959 ...	2 359	1 732	1 864	1 746	2 556	2 073	1 012	1 859	2 000	1 551	1 481	1 340	1 565
1960 ...	2 474	1 767	1 874	1 763	2 621	2 201	1 018	1 705	2 048	1 535	1 177	1 597	1 578
1961 ...	2 491	1 788	1 844	1 676	2 567	2 044	1 013	1 640	2 025	1 570	1 117	1 397	1 597
1961 I	2 507	1 783	1 840	1 713	2 615	2 038	1 009	1 633	2 014	1 522	1 099	1 639	1 562
II	2 520	1 781	1 840	1 705	2 575	2 026	1 009	1 634	2 024	1 550	1 099	1 639	1 558
III	2 506	1 781	1 835	1 702	2 552	2 030	1 010	1 638	2 021	1 552	1 099	1 336	1 577
IV	2 509	1 787	1 848	1 672	2 564	2 031	1 010	1 613	2 025	1 567	1 133	1 336	1 639
V	2 514	1 789	1 835	1 656	2 567	2 007	1 009	1 625	2 023	1 571	1 133	1 299	1 578
VI	2 476	1 789	1 829	1 642	2 512	2 029	1 015	1 621	2 022	1 562	1 074	1 299	1 598
VII	2 474	1 786	1 849	1 652	2 558	2 040	1 015	1 617	2 034	1 586	1 133	1 396	1 623
VIII	2 478	1 789	1 839	1 642	2 526	2 115	1 016	1 613	2 027	1 575	1 133	1 396	1 594
IX	2 466	1 787	1 853	1 678	2 580	2 115	1 015	1 667	2 011	1 589	1 133	1 393	1 627
X	2 467	1 788	1 838	1 687	2 575	2 087	1 014	1 656	1 995	1 584	1 108	1 332	1 599
XI	2 483	1 797	1 858	1 679	2 545	2 020	1 020	1 689	2 049	1 590	1 141	1 332	1 607
XII	2 488	1 797	1 864	1 679	2 639	1 992	1 017	1 669	2 049	1 593	1 116	1 572	1 599
1962 I	2 498	1 803											

¹⁾ Paperivanukkeelle ja sahatulle puutavaralle vuosien 1934—36 keskihinnat = 100 — ²⁾ Vuodesta 1939 lähtien muut vientitavararyhmät yleisindeksistä — ³⁾ Tukkuhintaaindeksi lasketuina ilman liikevaihtoveroa — ⁴⁾ Ei ole otettu huomioon luvussa 1. 1. 1951 tapahtunutta muutosta, valmiste- ja liikevaihtoveroja.

⁵⁾ Medelprisen för pappersmassa och sågade trävaror åren 1934—36 = 100 — ⁶⁾ Fr. o. m. år 1939 har övriga varugrupper (13.2 % av den beräknad utan omsättningskatt — ⁷⁾ Med utslutande av de ändringar i omsättningsbeskattningen, som infördes 1. 1. 1951 och vilka höjde beräknad utan acciser och omsättningskatt.

⁸⁾ For pulp and sawn goods the average prices in 1934—36 = 100 — ⁹⁾ Since 1939, other export items (13.2 % of the original weight sum) are without sales tax — ¹⁰⁾ The change in sales tax 1 January, 1951, is not taken into consideration. This change resulted in an increase in sales

				Erikoidsindexit — Specialindextal — Special indices								
Kautsu ja kautsutavarat Kautschuk och kautschukvaror Rubber and rubber products	Kehruuaineet ja kutomatavarat Spånadsämnen och textilvaror Textiles and textile products	Paperivanuke, pahvi ja paperi ¹⁾ Pappersmassa, papp o. papper ¹⁾ Pulp, cardboard and paper ¹⁾	Puutavarat ¹⁾ Trävaror ¹⁾ Wood and articles of wood ¹⁾	Kotimaiset tavarat Inhemiska varor Domestic goods			Siitä — Därav — Of which			Tuontitavarat Importerade varor Imported goods	Tuotantohyödykkeet Produktionsföremål Producers' goods	Kulutustavarat Konsumtionsvaror Consumers' goods
					Maataloustuotteet Lantbruksprodukter Agricultural products	Metsätaloustuotteet Skogshushållningsprodukter Forestry products	Teollisuustuotteet Industriprodukter Industrial products					
(1.34)	(13.84)	(1.96)	(13.63)	(68.10)	(13.14)	(13.87)	(41.09)	(31.90)	(63.45)	(36.55)		
955	1 162	1 603	2 856	1 869	1 926	2 975	1 478	1 605	1 873	1 632		
957	1 223	1 650	2 846	1 980	2 103	2 947	1 615	1 897	1 978	1 910		
1 066	1 325	1 746	3 163	2 125	2 193	3 106	1 773	2 085	2 144	2 058		
1 078	1 293	1 801	3 134	2 134	2 198	3 060	1 801	2 016	2 133	2 033		
1 195	1 354	1 846	3 433	2 253	2 338	3 313	1 868	2 016	2 227	2 092		
1 149	1 382	1 926	3 649	2 307	2 290	3 561	1 888	1 960	2 275	2 059		
1 224	1 365	1 931	3 615	2 295	2 312	3 494	1 885	2 006	2 265	2 096		
1 224	1 370	1 931	3 615	2 304	2 320	3 529	1 885	2 011	2 272	2 103		
1 133	1 371	1 931	3 614	2 294	2 275	3 529	1 883	2 006	2 268	2 087		
1 133	1 378	1 931	3 650	2 299	2 260	3 564	1 884	2 009	2 276	2 085		
1 122	1 384	1 931	3 649	2 303	2 266	3 563	1 890	2 011	2 283	2 084		
1 122	1 384	1 931	3 652	2 296	2 223	3 565	1 890	1 958	2 278	2 032		
1 151	1 382	1 925	3 652	2 309	2 294	3 566	1 890	1 922	2 276	2 028		
1 151	1 392	1 925	3 652	2 314	2 309	3 566	1 892	1 924	2 280	2 032		
1 143	1 389	1 925	3 652	2 305	2 265	3 566	1 893	1 917	2 269	2 029		
1 126	1 387	1 925	3 676	2 310	2 268	3 596	1 889	1 910	2 269	2 031		
1 126	1 390	1 913	3 676	2 323	2 333	3 597	1 890	1 923	2 280	2 049		
1 138	1 388	1 913	3 679	2 328	2 357	3 600	1 889	1 923	2 280	2 057		
1 128	1 411	1 922	3 676	2 339	2 412	3 597	1 891	1 924	2 289	2 063		

Vientitavara (fob) yhteisindeksi Generalindex för exportvaror (fob) General index of export goods (fob)	Ryhmäindexit Gruppindextal Group indices		Ulkomaankaupan hintasuhteiden (vientihinnat/tuontihinnat) ²⁾ Prisbalansen inom utrikeshandeln (exportpris/importpris) ²⁾ Terms of trade ²⁾
	Paperivanuke, pahvi ja paperi ¹⁾ Pappersmassa, papp och papper ¹⁾ Pulp, cardboard and paper ¹⁾	Puutavarat ¹⁾ Trävaror ¹⁾ Wood and articles of wood ¹⁾	
(100.00) ²⁾	(46.42)	(53.58)	
2 134	2 003	2 247	136
2 347	2 176	2 496	132
2 721	2 572	2 849	138
2 564	2 392	2 713	138
2 775	2 413	3 089	148
2 804	2 488	3 078	152
2 835	2 476	3 145	154
2 847	2 505	3 144	155
2 831	2 496	3 122	154
2 841	2 512	3 125	154
2 843	2 520	3 122	155
2 811	2 502	3 078	154
2 798	2 499	3 056	151
2 799	2 496	3 061	152
2 789	2 484	3 053	150
2 756	2 466	3 006	150
2 750	2 452	3 008	148
2 751	2 443	3 018	148
2 756	2 424	3 044	

Epävirallisia rinnakkaisarvoja — Inofficiella parallellserier
Unofficial parallel series

Kotimarkkina- tavara yhteisindeksi Generalindex för hemmarknadsvaror General index of home market goods	Erikoidsindexit — Specialindextal Special indices			Tuontitavarat Importerade varor Imported goods				
	Kotimaiset tavarat Inhemiska varor Domestic goods	Siitä — Därav Of which						
		Teollisuustuotteet Industriprodukter Industrial products						
	4)	5)	4)	5)				
1 696	1 736	1 810	1 836	1 379	1 424	1 305	1 452	1 520
1 854	1 898	1 918	1 946	1 512	1 558	1 403	1 715	1 797
2 002	2 053	2 059	2 089	1 663	1 712	1 519	1 831	1 975
1 990	2 039	2 069	2 099	1 693	1 742	1 547	1 822	1 911
2 069	2 120	2 187	2 217	1 758	1 808	1 611	1 817	1 915
2 090	2 140	2 239	2 270	1 777	1 827	1 643	1 770	1 864
2 094	2 146	2 228	2 259	1 774	1 824	1 626	1 807	1 905
2 101	2 153	2 237	2 267	1 774	1 824	1 641	1 811	1 910
2 092	2 144	2 227	2 257	1 772	1 822	1 639	1 806	1 904
2 097	2 149	2 231	2 262	1 773	1 823	1 640	1 810	1 908
2 101	2 153	2 236	2 266	1 779	1 829	1 646	1 811	1 909
2 082	2 132	2 228	2 259	1 779	1 829	1 646	1 769	1 862
2 081	2 131	2 242	2 272	1 778	1 829	1 646	1 740	1 830
2 085	2 135	2 246	2 277	1 781	1 831	1 649	1 741	1 832
2 078	2 127	2 238	2 269	1 781	1 832	1 649	1 735	1 825
2 078	2 128	2 243	2 273	1 778	1 828	1 645	1 728	1 818
2 091	2 141	2 256	2 286	1 778	1 829	1 645	1 740	1 831
2 094	2 144	2 261	2 291	1 778	1 828	1 645	1 740	1 831
2 103	2 152	2 272	2 302	1 780	1 830	1 649	1 742	1 832

(13.2% alkuperäisestä painosummasta) eivät sisälly viennin hintaindeksiin — *) Vientitavara (fob) yhteisindeksi prosentteissa tuontitavara (cif) jonka johdosta tukkuhintoihin sisältyvä lvv. nousi n. 10 %:sta n. 20 %:iin. Tässä laskelmassa sisältyy hintoihin siis vain 10 %:n lvv. — *) Ilman ursprungliga viktsumman) ej beaktats — *) Generalindex för exportvaror (fob) i procent av generalindex för importvaror (cif) — *) Partiprisindex den i partiprisen ingående omsättningsskatten från ca 10 % till ca 20 %. I prisen ingår alltså blott 10 % omsättningsskatt — *) Partiprisindex not included — *) General index of export goods (fob) in percent of General index of import goods (cif) — *) Index of wholesale prices tax from 10 % to approx. 20 %. The above prices, thus, include 10 % sales tax only — *) Index of wholesale prices without excise duties and sales tax.

31. b. Tukkuhintaindeksi — Partiprisindex — Wholesale price index

1949 = 100. Ryhmien painot ilmoitettu sulussa — Gruppvikterna angivna inom parentes — Group weights in parentheses

Vuosi ja kuukausi År och månad Year and month	Kokonaisindeksi Totalindex Total index (100.00)	Tavaroiden laatu ¹⁾ — Varuslag ¹⁾ — Quality of goods ¹⁾																		Siitä Därav Of which 24 Puu-tavarat Trävaror Wood (10.69)				
		0 Elintarvikkeet Livsmedel Food																						
		Siitä — Därav — Of which		00	01	02	04	05	06	07	1 Juomat ja tupakka Drycker and tobak Beverages and tobacco (3.95)		2 Raaka-aineet (syötäväksi kel- paamatomat) Råvaror (icke ätbara) Crude materials (inedible) (16.03)											
00	01	02	04	05	06	07	1	2	1	2														
1957 ..	176	187	225	180	157	215	159	250	161	165	190	200												
1958 ..	190	197	219	182	164	259	201	212	177	191	205	211												
1959 ..	191	199	208	180	168	283	199	214	161	194	203	207												
1960 ..	199	210	256	207	174	296	196	215	158	194	214	225												
1961 ..	200	206	245	209	174	302	181	216	138	183	226	240												
	1960	1961	1960	1961	1960	1961	1960	1961	1960	1961	1960	1961	1960	1961	1960	1961	1960	1961	1960	1961	1960	1961		
I	198	201	211	212	243	256	198	221	176	177	296	298	209	171	214	216	158	158	195	195	206	223	214	237
II	197	201	210	213	246	247	194	216	175	176	296	304	209	176	214	217	158	157	195	180	207	225	217	239
III	198	200	210	208	244	240	192	206	175	174	297	304	216	170	214	217	158	157	195	180	208	225	217	239
IV	198	200	210	205	251	236	201	204	174	173	297	302	214	168	214	217	158	157	195	183	210	227	218	241
V	197	200	206	205	245	243	195	207	171	171	297	302	211	169	214	217	158	157	195	182	211	227	219	241
VI	197	199	207	201	253	243	201	202	170	171	297	302	211	172	214	217	158	123	194	182	212	227	220	241
VII	198	199	209	203	255	246	209	210	172	172	297	302	214	187	216	216	158	123	194	182	213	227	222	241
VIII	198	200	208	205	264	247	208	208	172	172	291	302	189	193	216	216	158	123	194	182	215	227	226	241
IX	199	200	209	204	270	250	217	210	173	174	294	298	169	179	216	216	158	123	194	182	219	227	232	241
X	200	200	210	204	259	247	214	208	177	173	295	302	166	188	216	216	158	123	194	181	221	227	236	242
XI	201	201	214	206	282	243	226	209	179	175	296	303	169	199	216	216	158	124	195	181	222	227	237	242
XII	201	201	212	207	265	237	224	208	179	176	297	305	169	204	216	216	158	124	195	181	222	227	237	242

Vuosi ja kuukausi År och månad Year and month	Tavaroiden laatu — Varuslag — Quality of goods																		Siitä Därav Of which 68 Epäjalot metallit Ödla metaller Base metals (5.69)					
	Siitä — Därav — Of which																							
	25 Paperi- vanuke Pap- pers- massa Pulp (1.81)		26 Tekstiili- kuidut Textil- fibrer Textile fibres (1.44)		3 Kivennäis- polttoaineet, kivennäis- öljyt, kaasu, sähkövirta ja vesi Mineralis- ka bränslen, mineralol- jor, gas, elström och vatten Mineral fuels, lubri- cants, gas, electric energy and water (3.93)		Siitä — Därav Of which 31a Kiven- näispolt- toaineet ja kiven- näisöljyt Mine- raliska bränslen och mine- raloljor Mineral fuels and oils (2.36)		31b Kaasu, sähkö- virta ja vesi Gas, el- ström och vatten Gas, elec- tric energy and water (1.57)		4 Kasvi- öljyt ja -rasvat Vegetabi- liska oljor och fetter Vegetable oils and fats. (0.70)		5 Kemian teollisuus- den tuot- teet Produkter av kemisk industri Chemicals (4.20)		6 Valmis- telut Bearbe- tade varor Manu- factured goods (21.79)		64 Paperi ja pahvi seka niistä val- mistetut teokset Paper, papp och varor därav Paper, paper- board and manu- factures thereof (2.06)			65 Langat ja kudelmät Garn och vävnader Yarn and fabrics (6.59)		66 Teokset muista kivennäis- aineista kuin metallista Varor av minera- liska äm- nen utom metaller Non- metallic mineral manu- factures (2.68)		
1957 ..	180	152	186	217	140	209	143	166	179	155	177	166												
1958 ..	208	158	194	220	154	233	163	182	181	176	188	181												
1959 ..	207	149	199	212	179	231	164	183	187	174	184	178												
1960 ..	209	160	198	209	181	212	163	188	192	177	182	188												
1961 ..	221	162	199	206	189	204	161	189	201	180	182	184												
	1960	1961	1960	1961	1960	1961	1960	1961	1960	1961	1960	1961	1960	1961	1960	1961	1960	1961	1960	1961	1960	1961		
I	203	223	150	158	206	200	219	208	187	188	228	204	165	163	188	188	192	201	176	177	183	182	189	184
II	203	223	145	160	200	200	214	208	180	188	228	206	165	164	188	188	192	201	177	178	183	182	190	185
III	203	223	148	160	198	200	210	208	180	188	228	206	170	164	188	188	192	201	178	178	183	183	190	184
IV	208	223	162	161	197	200	208	207	180	188	228	204	167	163	188	188	192	201	178	179	181	182	190	183
V	208	223	168	165	196	200	207	207	180	188	221	203	166	163	188	189	192	201	177	179	182	183	189	184
VI	208	223	168	165	196	198	207	205	180	188	196	203	166	163	187	189	192	201	177	179	182	183	188	184
VII	213	222	167	164	197	198	207	205	181	188	198	202	158	157	187	189	192	201	178	179	182	183	188	185
VIII	213	222	166	165	197	198	207	205	181	188	204	203	159	158	187	190	192	201	177	181	182	183	189	185
IX	213	222	166	164	197	198	207	205	181	188	202	204	160	159	188	190	192	201	177	181	182	183	188	183
X	213	216	159	161	197	198	207	205	181	188	201	203	161	159	187	189	192	201	178	181	182	183	187	182
XI	213	216	159	162	197	198	207	205	181	188	201	202	161	160	187	189	192	201	178	181	182	183	185	182
XII	213	216	158	160	197	198	207	205	181	189	206	202	162	160	187	189	192	201	177	181	182	183	185	181

¹⁾ Ryhmittely kansainvälisen tavaranimikkeistön SITC:n mukaan — Gruppering enligt den internationella varunomenklaturen SITC — Classification according to the Standard International Trade Classification
²⁾ Tuotantotarkoituksiin — För produktionsändamål — For production purposes.

Vuosi ja kuukausi År och månad Year and month	Tavaroiden laatu ¹⁾ — Varuslag ¹⁾ — Quality of goods ¹⁾												Käyttötarkoitus - Användningssyfte - Purpose							
	Siitä Därv Of which 69 Metalliteokset Arbeten av metall Manufactures of metals (2.68)	7 Koneet ja laitteet sekä kuljetusvälineet Maskiner och apparater samt transportmedel Machinery and transport equipment (12.20)	Siitä — Därv — Of which					8 Erinäiset valmiit tavarat Diverse färdiga varor Miscellaneous manufactured articles (8.52)	Siitä Därv Of which 84 Vaatteet Kläder Clothing (4.27)	1 Tuotantohyödykkeet Produktionsföremåder Producers' goods (51.29)	Siitä — Därv — Of which									
			71 Koneet ja laitteet (ei sähkökoneet) Maskiner och apparater (andra än elektriska) Machinery (other than electric) (4.90)	72 Sähkökoneet, -laitteet ja -tarvikkeet Elektriska maskiner och apparater samt elektrisk materiel Electric machinery, apparatus and appliances (3.13)	73 Kuljetusneuvot Transportmedel Transport equipment (4.17)	11 Rakennusaineet, Byggnadsmaterial Building materials (7.98)	12 Poltto- ja voiteluaineet, kaasu, sähkövirta ja vesi Bränsle o. smörjningsmedel, gas, elström och vatten Fuels, lubricants, electric energy and water (3.23)				13 Muut maatalouden tuotantohyödykkeet Övriga produktionsföremåder för lanbruk Other producers' goods for agriculture (2.21)	14 Muut teollisuuden tuotantohyödykkeet Övriga produktionsföremåder för industri Other producers' goods for industry (37.92)								
													1960	1961	1960	1961	1960	1961	1960	1961
1957 ..	159	157	149	146	175	175	167	183	177	189	177	184								
1958 ..	176	175	167	159	198	190	171	198	194	192	190	201								
1959 ..	175	175	167	158	198	195	173	200	187	193	203	203								
1960 ..	183	183	174	165	206	202	180	208	194	191	213	212								
1961 ..	184	189	184	167	210	203	183	209	195	193	202	214								

Vuosi ja kuukausi År och månad Year and month	Käyttötarkoitus — Användningssyfte — Purpose												Alkuperä — Ursprung Origin		Jalostusaste — Bearbetningsgrad — Stage of processing					
	2 Koneet ja laitteet sekä kuljetusvälineet ²⁾ Maskiner och apparater samt transportmedel ²⁾ Machinery and transport equipment ²⁾ (9.89)	3 Kulutushyödykkeet Konsumtionsföremåder Consumers' goods (38.82)	Siitä — Därv — Of which					1 Kotimaiset tavarat Inhemska varor Domestic goods (79.30)	2 Tuontitavarat Importerade varor Imported goods (20.70)	1 Jalostamattomat aineet ja tuotteet Oberarbetade ämnen och produkter Crude materials and goods (26.69)			2 Vähän jalostetut tuotteet Något bearbetade produkter Simply processed goods (29.22)		3 Olennaisesti jalostetut tuotteet Väsentligt bearbetade produkter More elaborately processed goods (44.09)					
			31 Elintarvikkeet ja nautintoaineet Livsmedel och njutningsmedel Food and luxuries (20.35)	32 Vaatetus Kläder Clothing (9.37)	33 Polttoaineet, kaasu, sähkövirta ja vesi Bränsle, gas, elström och vatten Fuels, gas, electric energy and water (2.61)	34 Muut lyhyt-aikaiset kulutushyödykkeet Övriga varaktiga konsumtionsföremåder Other non-durable consumers' goods (2.91)	35 Muut pitkäaikaiset kulutushyödykkeet Övriga varaktiga konsumtionsföremåder Other durable consumers' goods (3.58)			1 Jalostamattomat aineet ja tuotteet Oberarbetade ämnen och produkter Crude materials and goods (26.69)	2 Vähän jalostetut tuotteet Något bearbetade produkter Simply processed goods (29.22)	3 Olennaisesti jalostetut tuotteet Väsentligt bearbetade produkter More elaborately processed goods (44.09)								
													1960	1961	1960	1961	1960	1961	1960	1961
1957 ..	161	170	174	157	185	184	156	177	172	187	180	166								
1958 ..	179	182	187	168	165	227	169	188	197	200	195	181								
1959 ..	180	183	188	169	158	244	163	191	193	201	196	183								
1960 ..	187	189	193	175	162	252	173	199	196	211	203	188								
1961 ..	195	190	191	178	173	253	176	202	194	213	202	191								

32. Maataloustarvikkeiden ostohintaindeksi ¹⁾
 Index för inköpsprisen på lanbruksförnödenheter ¹⁾
 Purchase prices of farm supplies, index numbers ¹⁾
 1937—39 = 100

Vuosi ja kuukausi År och månad Year and month	Väkirehut Kraftfoder Concentrated feed		Väkilannoitteet Kraftgödsel Fertilizers		Rakennustarvikkeet Byggnadsmaterial Building supplies		Koneet ja kalusto Maskiner och inventarier Machines and implements		Kaikki maataloustarvikkeet Alla lanbruksförnödenheter All farm supplies	
	1961	1962	1961	1962	1961	1962	1961	1962	1961	1962
1956....	954		730		1 760		1 547		1 256	
1957....	1 174		828		1 843		1 638		1 373	
1958....	1 285		936		1 960		1 806		1 506	
1959....	1 320		1 041		1 990		1 851		1 563	
1960....	1 342		1 084		2 003		1 885		1 594	
1961....	1 259		1 043		2 023		1 931		1 588	
I....	1 302	1 180	1 063	1 054	2 015	2 040	1 900	1 953	1 588	1 587
II....	1 302		1 099		2 015		1 900		1 597	
III....	1 310		1 115		2 017		1 925		1 613	
IV....	1 307		1 115		2 017		1 925		1 613	
V....	1 301		1 115		2 017		1 925		1 612	
VI....	1 297		1 115		2 027		1 928		1 613	
VII....	1 297		942		2 027		1 928		1 570	
VIII....	1 285		960		2 027		1 928		1 572	
IX....	1 189		972		2 038		1 952		1 567	
X....	1 168		990		2 038		1 952		1 568	
XI....	1 171		1 008		2 038		1 952		1 573	
XII....	1 178		1 026		2 040		1 953		1 579	

¹⁾ Pellervo-Seuran markkinatutkimuslaitoksen laskelmien mukaan — ²⁾ Maito, munat, sianliha, naudantiha, lampaanliha, — ³⁾ Vehnä, ruis, ohra, kaura, herne, peruna.

⁴⁾ Enligt beräkningar av Pellervo-Sällskapet institut för marknadsforskning — ⁵⁾ Mjök, ägg, svinkött, nötkött, färrött — ⁶⁾ Vete, råg, korn, havre, ärter, potatis.

⁷⁾ Calculated by the «Pellervo» agricultural society — ⁸⁾ Milk, eggs, pork, beef, mutton — ⁹⁾ Wheat, rye, barley, oats, peas, potatoes.

33. Maataloustuotteiden luovutushintaindeksi ¹⁾
 Index för lanbruksprodukters överlåtelsepris ¹⁾
 Farm product price index (prices paid to producers) ¹⁾
 1937—39 = 100

Vuosi ja kuukausi År och månad Year and month	Kotieläintuotteet ²⁾ Boskapsprodukter ²⁾ Livestock products ²⁾		Pellonviljelytuotteet ³⁾ Åkerbruksprodukter ³⁾ Crop products ³⁾		Kaikki maataloustuotteet Alla lanbruksprodukter All farm products	
	1961	1962	1961	1962	1961	1962
1956....	2 129		1 503		1 901	
1957....	2 140		1 588		1 949	
1958....	2 235		1 764		2 062	
1959....	2 308		1 951		2 176	
1960....	2 484		1 848		2 250	
1961....	2 487		1 781		2 228	
I....	2 252	*2 541	1 895	*1 905	2 310	*2 307
II....	2 523		1 896		2 293	
III....	2 495		1 916		2 282	
IV....	2 470		1 892		2 257	
V....	2 448		1 878		2 238	
VI....	2 434		1 840		2 216	
VII....	2 471		1 826		2 234	
VIII....	2 464		1 756		2 204	
IX....	2 479		1 706		2 195	
X....	2 483		1 683		2 189	
XI....	2 528		1 713		2 229	
XII....	2 550		1 764		2 261	

34. Rakennuskustannusindeksi ¹⁾ — Byggnadskostnadsindex ¹⁾ — Building cost index

1951 = 100

Vuosi ja kuukausi År och månad Year and month	Kokonaisindeksi Total index		a. Rakennustarvikkeet Byggnadsmaterial Building materials		b. Sivuja alaurakat Sido- och underentreprenader By- and subcontractors		c. Työpalkat Arbetslöner Wages		d. Työmaan yleiskulut Allmänna kostnader på arbetsplatsen Overhead costs of the contractor		Kustannusryhmit mät a-d yhteensä (rakentajan indeksi) Kostnadsposterna a-d sammanlagt (byggnätjänstens index) Cost groups a-d total (Contractor's index)		e. Asiantuntijapalkkiot Sakkunnigarvodens fees Experts' fees		f. Rakennuspääoman korot Ränta på byggnadskapitalet Interest on building capital		Kokonaisindeksi huomioonottaen liikevaihtoveron palautus Totalindex med beaktande av återbäringen av omsättningskatt Total index after refund of purchase tax		Palautuksen määrä Återbäringens belopp Refund of	
	(1000)		(325)		(225)		(245)		(105)		(900)		(32)		(40)		1 500 mk/m ²	1 600 mk/m ²		
1956....	109		101		110		123		114		110		110		90		106			
1957....	113		105		113		127		119		114		114		93		110		109	
1958....	117		112		119		124		120		118		118		96		113		113	
1959....	118		110		121		128		121		119		119		97		114		114	
1960....	122		114		123		135		128		123		123		100		118		118	
1961....	128		114		128		148		136		129		129		105		124		124	
I....	125	129	114	113	127	131	141	151	132	139	126	130	126	130	103	106	121	125	121	125
II....	126		114		127		143		135		127		127		103		122		122	
III....	127		115		128		144		135		128		128		104		123		123	
IV....	127		114		128		145		136		128		128		104		123		123	
V....	128		114		128		147		136		129		129		105		124		124	
VI....	128		114		128		148		136		129		129		105		124		124	
VII....	129		114		129		154		138		130		130		106		125		125	
VIII....	128		114		129		150		137		130		130		105		124		124	
IX....	129		114		129		151		137		130		130		106		125		125	
X....	129		114		129		151		137		130		130		106		125		125	
XI....	129		114		129		152		138		130		130		106		125		125	
XII....	129		114		129		152		138		130		130		106		125		125	

¹⁾ Kustannuserien painotus 4-kerroksisen kivitalon (Helsingissä) kustannussuhteiden mukaan.

²⁾ De olika kostnadsposternas vikter bygger på kostnadsrelationerna för ett stenhus om 4 våningar (i Helsingfors).

35. Elinkustannusindeksi
Levnadskostnadsindex
Cost of living index
 X 1951 = 100

Sosiaalisen tutkimustoimiston laskelmien mukaan.
 Enligt beräkningar utförda av Byrån för social forskning.
 According to the Bureau of Social Research.

Vuosi ja kuukausi År och månad Year and month	Kokonaisindeksi ¹⁾ Totalindex ¹⁾ Total index ¹⁾	Ryhmäindeksit ja (suluissa) niiden painot ²⁾ Gruppindex o. (inom parentes) deras vikter ²⁾ Group indices and their weights (in parent.) ²⁾				
		Ravinto Föda Food	Asunto Bostad Rent	Lämpö ja valo Bränsle och lyse Heating and lighting	Vaate- tus Beklädnad Clothing	Muut menot Övriga utgifter Miscellaneous
	(100.0)	(43.2)	(5.6)	(5.8)	(19.6)	(21.9)
1956	111	117	218	95	76	108
1957	124	132	260	99	80	117
1958	132	140	277	102	83	129
1959	134	141	280	98	85	134
1960	138	147	298	98	86	136
1961	141	150	310	100	87	137
1961 I ..	140	150	306	99	87	137
II ..	140	151	306	100	87	135
III ..	140	150	306	99	87	135
IV ..	140	150	306	99	87	136
V ..	140	151	306	100	87	136
VI ..	140	149	306	99	87	136
VII ..	140	150	306	100	87	136
VIII ..	140	149	306	100	88	136
IX ..	140	149	306	100	88	138
X ..	141	148	322	100	88	138
XI ..	142	150	322	100	88	138
XII ..	142	150	322	101	88	138
1962 I ..	143	152	322	101	88	139

36. Kuluttajan hintaindeksi
Konsumentprisindex
Consumer price index
 X—XII 1957 = 100

Sosiaalisen tutkimustoimiston laskelmien mukaan.
 Enligt beräkningar utförda av Byrån för social forskning.
 According to the Bureau of Social Research.

Vuosi ja kuukausi År och månad Year and month	Kokonaisindeksi ¹⁾ Totalindex ¹⁾ Total index ¹⁾	Ryhmäindeksit ja (suluissa) niiden painot ²⁾ Gruppindex o. (inom parentes) deras vikter ²⁾ Group indices and their weights (in parentheses) ²⁾				
		Ravinto Föda Food	Asunto Bostad Rent	Lämpö ja valo Bränsle och lyse Heating and lighting	Vaate- tus Beklädnad Clothing	Muut menot Övriga utgifter Miscellaneous
	(100.0)	(38.7)	(12.9)	(4.3)	(12.6)	(27.6)
1956	103	103	102	99	103	105
1957	105	103	104	95	105	109
1958	108	108	110	95	107	111
1959	110	110	115	97	109	111
1960	110	110	113	96	108	112
1961	110	111	113	97	108	110
1961 I ..	110	110	113	97	108	110
II ..	110	111	113	97	108	110
III ..	110	110	113	97	108	110
IV ..	110	111	113	97	108	111
V ..	110	111	113	97	108	111
VI ..	110	109	113	97	108	111
VII ..	110	110	114	97	108	111
VIII ..	110	110	114	97	109	111
IX ..	110	109	114	97	109	112
X ..	111	109	119	97	109	112
XI ..	111	110	119	98	109	112
XII ..	111	110	119	98	109	112
1962 I ..	112	112	119	98	110	113

¹⁾ Tähän sisältyy erittelemättömien menojen ryhmä (3.9), jonka muutokset on edellytetty samoiksi kuin kokonaisindeksin — ²⁾ Vuodesta 1958 alkaen elinkustannusindeksin painot ovat samat kuin kuluttajan hintaindeksin.
¹⁾ Här ingår gruppen ospecificerade utgifter (3.9); förändringarna inom denna har ansetts motsvara förändringarna inom totalindex — ²⁾ Fr. o. m. år 1958 är vikterna för levnadskostnadsindex desamma som för konsumentprisindex.
¹⁾ Including a group (3.9), not specified — ²⁾ Beginning 1958 these weights are the same as those used for the consumer price index.

37. Palkkaindeksisarjoja — Löneindexserier — Wage indexes

Vuosi ja neljännes År och kvartal Year and quarter	Maataloustyöväki ¹⁾ ²⁾ Lantbruksarbetare ¹⁾ ²⁾ Agricultural workers			Teollisuustyöväki ¹⁾ ²⁾ Industriarbetare ¹⁾ ²⁾ Industrial workers			Valtion virkamiehet ⁴⁾ Statens tjänstemän ⁴⁾ State employees				
	Miehet Män	Naiset Kvinnor	Yhteensä Summa	Miehet Män	Naiset Kvinnor	Yhteensä Summa	Palkkauskluokat — Avlöningsklasser — Salary classes				
							33—43	25—32	15—24	6—14	Yhteensä Summa
	1957 = 100										
1957	100	100	100	100	100	100	100	100	100	100	100
1958	103	103	103	105	104	105	104	105	106	106	106
1959	106	106	106	111	109	111	108	108	110	112	110
1960	113	110	112	119	115	118	112	112	115	118	115
1961							⁵⁾ 121	⁵⁾ 123	⁵⁾ 123	⁵⁾ 127	⁵⁾ 124
1960 I ..	114	110	112	116	113	115	112	112	115	118	115
II ..	112	110	111	119	115	118	112	112	115	118	115
III ..	111	110	111	120	116	119	112	112	115	118	115
IV ..	116	111	114	122	117	120	112	112	115	118	115
1961 I ..	119	113	117	126	122	125	116	117	120	124	121
II ..	117	112	115	128	123	127	116	118	120	124	121
III ..	118	113	116				⁵⁾ 123	⁵⁾ 126	⁵⁾ 125	⁵⁾ 128	⁵⁾ 126
IV ..							⁵⁾ 126	⁵⁾ 130	⁵⁾ 128	⁵⁾ 131	⁵⁾ 129

¹⁾ Laadittu Sosiaalisen tutkimustoimiston laskelmien mukaan — ²⁾ I neljännes tarkoittaa helmikuun, II nelj. toukokuun, III nelj. elokuun ja IV nelj. marraskuun palkkoja — ³⁾ N.k. arkipyhäkorvaukset ml. — ⁴⁾ Vain peruspalkka otettu huomioon. — ⁵⁾ Elokuun 1 p:stä lukien takautuvasti myönnetty palkankorotukset ml.
¹⁾ Enligt beräkningar utförda av Byrån för social forskning — ²⁾ I kvartalet avser februari, II kvartalet maj, III kvartalet augusti och IV kvartalet november — ³⁾ Inkl. s.k. helgdagsersättningar — ⁴⁾ Endast grundlönen har beaktats — ⁵⁾ De fr.o.m. den 1 aug. beviljade retroaktiva löneförhöjningarna medräknade.

38. Työllisyys ja työpanos

Sysselsättning och arbetsinsats

Employment and labour input

Työvoimatutkimuksen mukaan (otoksen suuruus oli 10 000 henkeä v. 1958, 20 000 vv. 1959—60 ja 30 000 v. 1961)

Enligt arbetskraftsundersökningen (urvalet omfattade 10 000 personer år 1958, 20 000 åren 1959—60 och 30 000 år 1961)

According to the Labour Force Sample Survey (size of sample 10 000 persons in 1958, 20 000 in 1959—60 and 30 000 in 1961)

Vuosi ja kuukausi ¹⁾ År och månad ¹⁾ Year and month ¹⁾	15 vuotta täyttänyt väestö Befolkning 15 år och äldre Population 15 years and over	Työllinen työvoima — Sysselsatta — Employed												
		Työvoima Arbetskraften Labour force	Yhteensä ²⁾ Summa ²⁾ Total ²⁾	Yrittäjät, avustavat perheenjäsenet Företagare, medhjälpare familjemedlemmar Self-employed and family workers	Työntekijät Arbetare Manual employees	Toimihenkilöt Funktionärer Other employees	Maatalous Lantbruk Agriculture	Metsätalous Skogsbruk Forestry	Teollisuus, käsityö Industri, hantverk Mining, manu- facturing, etc.	Talonrakennus Husbyggnad House construction	Maa- ja vesirakennus Anläggningsverksamhet Other construction	Kauppa, pankit, vakuutus, kiinteistö Handel, banker försäkring, fastigheter Commerce	Liikenne Samfärdsel Transport, storage, communication	Palvelukset ym. Tjänster mm. Services etc.
1 000														
1958 ...	3 032	2 079	2 015	687	125	419	96	81	211	119	277
1959 ...	3 063	2 096	2 048	759	849	438	653	118	452	99	96	219	116	294
1960 ...	3 110	2 149	2 117	752	881	483	614	140	478	119	77	232	141	315
1960 VII	3 113	2 234	2 213	806	893	513	729	49	496	146	72	249	154	318
VIII	3 117	2 211	2 192	816	873	501	734	51	492	138	75	241	151	310
IX	3 122	2 162	2 140	791	862	482	703	60	478	139	73	228	146	313
X	3 128	2 141	2 121	765	872	481	633	110	474	135	77	228	146	318
XI	3 132	2 129	2 100	749	869	480	560	176	476	133	70	228	143	314
XII	3 137	2 132	2 108	744	872	491	548	207	478	113	67	236	140	313
*1961 I	3 144	2 158	2 119	724	909	482	560	240	466	111	60	244	124	314
II	3 149	2 163	2 132	711	933	487	538	259	476	104	68	240	128	319
III	3 154	2 168	2 136	722	920	491	554	225	486	107	70	241	130	322
IV	3 159	2 172	2 142	744	898	496	596	176	493	112	67	242	127	328
V	3 164	2 198	2 178	781	887	506	686	105	488	124	68	248	131	325
VI	3 169	2 286	2 263	817	921	523	713	91	502	153	70	260	139	330
VII	3 174	2 289	2 268	825	914	525	752	67	503	149	67	262	139	327
VIII	3 179	2 269	2 250	828	903	515	747	69	501	150	64	256	138	323
IX	3 184	2 217	2 201	802	893	503	739	67	489	138	65	247	136	317
X	3 189	2 203	2 183	784	893	504	695	93	486	144	69	246	130	319
XI	3 194	2 189	2 167	772	885	507	646	142	483	134	64	246	129	319

Vuosi ja kuukausi ¹⁾ År och månad ¹⁾ Year and month ¹⁾	Työpanos — Arbetsinsats — Labour input										
	Yhteensä Summa Total	Palkattu työ Ävlönat arbete Paid labour	Maatalous — Lantbruk — Agriculture		Metsä- talous Skogsbruk Forestry	Teollisuus, käsityö Industri, hantverk Mining, manu- facturing, electricity etc.	Talon- rakennus Hus- byggnad House con- struction	Maa- ja vesi- rakennus Anlägg- ningsverk- samhet Other con- struction	Kauppa, pankit, vakuutus, kiinteistö Handel, banker, försäkring, fastigheter Commerce	Liikenne Sam- färdsel Transport, storage, communi- cation	Palve- luksut ym. Tjänster mm. Services etc.
			Yhteensä Summa Total	Omallalla tilalla På egen lägenhet On family farm							
1 000 työvuosia ja -kuukausia — 1 000 manår och -månader — 1 000 man-years and man-months											
1958 ...	1 732	1 114	500	453	122	387	90	81	197	115	241
1959 ...	1 725	1 180	450	408	110	414	94	92	203	106	258
1960 ...	1 796	1 244	420	381	128	439	114	76	215	128	276
1960 VII	1 698	1 085	533	477	46	351	138	68	211	129	222
VIII	1 769	1 153	533	482	45	429	127	73	212	129	221
IX	1 859	1 271	510	453	58	447	135	71	216	131	291
X	1 851	1 287	439	401	103	452	131	75	219	136	296
XI	1 835	1 293	372	341	161	452	127	67	220	135	301
XII	1 812	1 274	356	330	193	447	109	63	225	134	285
*1961 I	1 826	1 301	374	346	219	445	106	60	231	115	276
II	1 848	1 339	352	327	236	456	101	65	224	118	296
III	1 844	1 326	373	346	203	462	102	67	227	119	291
IV	1 877	1 321	413	384	164	470	109	64	229	120	308
V	1 908	1 312	507	464	100	464	120	63	234	121	300
VI	1 882	1 251	527	483	89	447	142	64	235	125	253
VII	1 777	1 128	571	525	60	380	137	62	227	120	220
VIII	1 882	1 236	564	519	64	451	147	59	234	121	242
IX	1 947	1 321	564	512	65	464	137	63	236	128	290
X	1 940	1 339	510	465	91	469	142	68	236	121	303
XI	1 915	1 333	459	432	135	466	131	68	235	120	301

1) Keskimäärin viikossa — 2) Ml. henkilöt, joiden ammatiasema tai elinkeino on tuntematon — 3) Keskimäärin kaikkina arkipäivinä.

4) I medeltal per vecka — 5) Inkl. personer med okänd yrkesställning eller näring — 6) I medeltal per alla vardagar.

7) Average per week — 8) Incl. persons with unknown status or kind of activity — 9) Average on all week-days.

39. Työnhakijat ja avoimet työpaikat työnvälitystoimistoissa kuukauden vaihteessa — Arbetssökande och lediga platser i arbetsförmedlingsbyråerna vid månadsckiftet — Applicants and vacancies in employment exchange offices at the turn of the month

Tiedot vuosilta 1960—61 perustuvat työnvälitystoimistojen kuukauden viimeisellä viikolla laatimiin tilastoihin, jotka kuvaavat työvoiman kysynnän ja tarjonnan suhdetta tilastotekohetkellä — Uppgifterna för 1960—61 grundar sig på den statistik arbetsförmedlingsbyråerna uppgör under månadens sista vecka och återspeglar förhållandet mellan efterfrågan på och utbudet av arbetskraft vid tidpunkten för statistikens uppgörande — For 1960—61 the information is based upon statistics made by the employment exchange offices during last week of month and reflecting the relation between labour demand and supply at the time being

1. 1. 1962 lähtien tiedot perustuvat työnvälitystoimistojen kuukauden ensimmäisenä päivänä laatimiin tilastoihin — Fr. o.m. 1. 1. 1962 grundar sig uppgifterna på den statistik arbetsförmedlingsbyråerna uppgör den första i varje månad — Beginning Jan. 1, 1962 the information is based upon statistics made by the employment exchange offices on the 1st of the month.

Vuosi ja kuukausi År och månad Year and month	Työnhakijoita Arbetsökande Applicants for work	Avoimia työpaikkoja Lediga platser Vacancies	Näistä — Därav — Of which													
			Työntekijöitä — Arbetare — Wage earners										Toimihenkilöt Funktionärer Salaried employees			
			Maatalous Lantbruk Agriculture			Metsätalous Skogsbruk Forestry			Teollisuus, käsityö Industri, hantverk Mining, manufacturing, electricity, etc.		Rakennus- toiminta Byggnads- verksamhet Construction				Palvelukset ¹⁾ Tjänster ¹⁾ Services ¹⁾	
			Työnhakijoita Arbetsökande Applicants for work	Avoimia työpaikkoja Lediga platser Vacancies	Työnhakijoita Arbetsökande Applicants for work	Avoimia työpaikkoja Lediga platser Vacancies	Työnhakijoita Arbetsökande Applicants for work	Avoimia työpaikkoja Lediga platser Vacancies	Työnhakijoita Arbetsökande Applicants for work	Avoimia työpaikkoja Lediga platser Vacancies	Työnhakijoita Arbetsökande Applicants for work	Avoimia työpaikkoja Lediga platser Vacancies			Työnhakijoita Arbetsökande Applicants for work	Avoimia työpaikkoja Lediga platser Vacancies
1960	115 652	63 086	25 026	3 798	33 947	33 793	12 842	2 727	51 472	1 432	1 731	8 170	22 290	4 998		
1961	113 693	105 933	2 843	6 167	3 154	62 940	8 828	8 556	29 621	2 732	1 694	7 711	20 621	6 436		
1961 I	11 988	2 471	253	212	479	677	777	161	3 816	53	146	428	1 672	432		
1961 II	13 845	2 400	395	198	493	418	1 028	222	5 030	41	142	527	1 699	523		
1961 III	12 089	2 997	365	307	402	448	851	366	4 444	64	133	596	1 708	587		
1961 IV	10 295	5 214	157	632	287	1 329	832	575	2 891	213	126	656	2 311	766		
1961 V	6 617	11 570	184	1 620	138	5 533	566	1 086	1 079	454	133	610	1 701	700		
1961 VI	5 102	12 146	136	605	127	7 655	430	971	676	394	112	443	941	579		
1961 VII	5 090	9 595	145	419	69	5 693	601	825	516	281	107	565	1 148	457		
1961 VIII	6 550	12 614	147	537	87	8 098	625	973	759	352	138	1 067	1 565	464		
1961 IX	7 425	16 979	154	814	92	11 841	612	1 110	832	518	135	980	2 230	473		
1961 X	9 549	14 774	225	335	217	11 603	705	851	1 521	204	181	641	2 134	485		
1961 XI	12 955	9 725	389	262	393	6 784	1 003	763	3 198	88	219	592	2 123	536		
1961 XII	12 188	5 448	293	226	370	2 861	798	653	4 859	70	122	606	1 389	434		
1962 I	18 059	5 453	628	270	785	2 133	1 480	810	8 340	162	1 063	1 180	2 356	804		

¹⁾ Ennen 1. 1. 1962 vain koti- j.m.s. taloustoimet — Före 1. 1. 1962 endast hem- o.a. hushållsarbete — Before Jan. 1, 1962 only domestic work, etc.

40. Julkinen työnvälitystoiminta — Offentlig arbetsförmedling — Public employment exchange service

Tiedot perustuvat työnvälitystoimistojen kuukausittain laatimiin toimintakertomuksiin
Uppgifterna grundar sig på arbetsförmedlingsbyråernas månatliga verksamhetsberättelser
Information is based upon monthly reports of the employment exchange offices

Vuosi ja kuukausi År och månad Year and month	Työnhakemuksia ¹⁾ Arbetsansökningar ¹⁾ Applicants for work ¹⁾			Tarjottuja paikkoja Lediga platser Vacancies offered			Työnvälityksiä Förmedlade platser Filled vacancies			Työnhakijoita välitetty muulle kuin kotipaikkakunnalle ²⁾ Arbetsökande förmedlats till annan ort än hemortens ²⁾ Interlocal placements ²⁾
	Miehet Män	Naiset Kvinnor	Yhteensä Summa	Miehet Män	Naiset Kvinnor	Yhteensä Summa	Miehet Män	Naiset Kvinnor	Yhteensä Summa	
	1956	267 415	69 748	337 163	193 530	58 695	252 225	171 056	41 416	
1957	341 271	91 572	432 843	168 621	55 945	224 566	157 589	44 274	201 863	
1958	387 062	108 548	495 610	134 171	52 320	186 491	129 075	42 708	171 783	
1959	385 210	111 168	496 378	151 824	62 247	214 071	145 548	48 978	194 526	
1960	316 836	107 624	424 460	202 927	76 514	279 441	175 728	57 070	232 798	
1961	273 013	110 771	383 784	231 263	91 565	322 828	175 085	62 008	237 093	63 878
1961 I	30 832	9 593	40 425	16 042	6 638	22 680	13 514	3 626	17 140	
1961 II	24 529	7 070	31 599	12 908	5 627	18 535	11 220	3 838	15 058	4 486
1961 III	21 629	7 305	28 934	13 485	6 184	19 669	11 308	4 073	15 381	3 870
1961 IV	19 911	9 146	29 057	17 017	7 591	24 608	12 925	4 932	17 857	4 808
1961 V	22 722	12 419	35 141	28 209	10 674	38 883	17 614	7 077	24 691	6 323
1961 VI	19 860	9 946	29 806	23 038	8 595	31 633	15 858	6 734	22 592	5 736
1961 VII	15 053	6 404	21 457	16 328	5 388	21 716	12 181	3 703	15 884	5 034
1961 VIII	19 792	11 129	30 921	22 408	10 634	33 042	14 846	6 216	21 062	5 915
1961 IX	19 734	11 328	31 062	24 006	9 289	33 295	16 392	6 703	23 095	7 303
1961 X	24 795	10 402	35 197	23 217	7 675	30 892	18 295	5 781	24 076	8 202
1961 XI	29 074	9 335	38 409	19 479	7 480	26 959	17 360	5 248	22 608	7 369
1961 XII	25 082	6 694	31 776	15 126	5 790	20 916	13 572	4 077	17 649	4 832
1962 I	37 765	11 258	49 023	22 253	9 615	31 868	16 523	4 956	21 479	5 628

¹⁾ 1. 1. 1962 lähtien työnhakijoita — Fr.o.m. 1962 1. 1. arbetssökande — Beginning Jan. 1, 1962 applicants for work

²⁾ Vain toiselle paikkakunnalle asumaan jääneet työnhakijat — Endast sökande som bosatt sig på annan ort — Only applicants for work who have taken up residence at a place other than their domicile.

41. Markkinapuutavaran hakkuissa käytetty työvoima — Arbetskraften vid avverkning av marknadsvirke — Labour force in logging for sale

Kuu- kauden lopussa ¹⁾ Vid ut- gången av ¹⁾ End of	Työntekijöitä — Arbetare — Workers, 1 000						Hevosia ajotöissä Hästar i körning Horses in hauling 1 000
	Hakkuu- töissä Huggning Felling	Ajotöissä Körning Hauling	Kuorinta- töissä Barking Barking	Uitto- töissä Flottning Floating	Muissa töissä Annat Arbete Other work	Yhteensä Summa Total	
1957 I.	77	45	²⁾ 33	³⁾ 16	15	137	41
1958 I.	79	58	²⁾ 29	³⁾ 15	14	151	53
1959 I.	62	52	²⁾ 18	³⁾ 13	16	130	45
1960 I.	81	69	²⁾ 23	³⁾ 14	15	165	60
1961 I.	90	70	²⁾ 32	³⁾ 13	13	173	60
1962 I.	88	65			13	166	55

¹⁾ Kutakin vuotta edustaa työllisyyskauden maksimikuukausi — Varje år representeras av maximimånaden för sysselsättningsperioden.
²⁾ 30. IV — ³⁾ 31. V.

42. Työmäärärahoihin palkattu valtion ja kuntien työvoima — Med arbetsanslag anställd statlig och kommunal arbetskraft — Labour force in public works

Vuosi ja kuukausi År och månad Year and month	Valtion töissä I statens arbeten In state works	Kuntien töissä I kommu- nernas arbeten In communal works	Yhteensä Summa Total			
			1961	1962		
Keskimäärin päivässä — I medeltal per dag — Daily average						
1958 ..	58	45	103			
1959 ..	66	44	110			
1960 ..	60	35	95			
1961 ..	48	35	83			
Kuukauden lopussa — Vid utgången av månaden — End of month						
	1961	1962	1961	1962	1961	1962
I ..	56	50	34	36	90	86
II ..	59		37		96	
III ..	59		37		96	
IV ..	53		36		89	
V ..	53		36		89	
VI ..	49		36		85	
VII ..	43		35		78	
VIII ..	41		34		75	
IX ..	40		32		72	
X ..	41		32		73	
XI ..	43		32		75	
XII ..	42		34		76	

43. Työnseisaukset
Arbetsinställelser
Work stoppages

Vuosi ja kuukausi År och månad Year and month	Työn- tekijöitä Arbetare Workers affected	Menetettyjä työpäiviä Förlorade arbetsdagar Working days lost
1957	58 716	222 672
1958	14 365	45 185
1959	19 764	429 639
1960	19 285	96 209
1961	45 800	41 437
1960 VIII		
IX	—	—
X	776	910
XI	1 542	2 302
XII	4 583	5 909
	368	2 728
1961 I		
II	1 431	1 476
III	650	505
IV	176	558
V	208	1 810
VI	40 599	25 896
VII	177	1 823
VIII	176	2 964
IX	381	1 132
X	308	1 794
XI	914	2 571
XII	738	688
	42	220
1962 I	*100	*276

44. Rekisteröity työttömyys
Registrerad arbetslöshet
Registered unemployment

Vuosi ja kuukausi År och månad Year and month	Työttömät työnhakijat työnvälityksessä Arbetslösa arbetssökande vid arbetsförmedling Unemployed applicants for work registered in employment exchange	Näistä naisia Därav kvinnor Of which women	Näistä — Därav — Of which		
			Työttömyyskassojen läsenä Medlemmar av arbetslöshetskassor Members of unemployment funds	Työttömyyskortistoissa I arbetslöshetsregistren In unemployment registers	
			Yhteensä Summa Total	Näistä naisia Därav kvinnor Of which women	Työttömyyskor- vauksen saajia Arbetslöshets- ersättningslagare Recipients of un- employment assistance
Luku — Antal — Number					
Keskimäärin päivässä — I medeltal per dag — Daily average					
1958	8 732	848	..
1959	7 146	631	..
1960	1 560	193	..
1961	8 153	2 308	2 203	294	133
Kuukauden lopussa — Vid utgången av månaden — End of month					
1960 XII	8 335	1 955	74	21	—
1961 I	12 973	2 986	2 633	690	160
II	12 963	2 818	4 160	873	647
III	10 633	2 390	3 856	654	592
IV	8 423	2 363	2 736	201	179
V	5 220	1 993	1 151	—	—
VI	4 229	1 495	666	—	—
VII	3 814	1 664	717	—	—
VIII	4 849	1 930	772	—	—
IX	5 501	2 484	1 067	—	—
X	7 592	2 813	1 507	—	—
XI	10 885	2 901	2 805	546	9
XII	10 748	1 860	4 361	565	12
1962 I	15 125	3 188	6 475	975	507

45a. Osakeyhtiöiden lukumäärät ja osakepääomat sekä niissä tapahtuneet muutokset — Aktiebolagens antal och aktiekapital samt förändringarna i dessa — Number and share capital of joint stock companies

Vuosi ja neljännes År och kvartal Year and quarter	Kiinteistöjen omistus Fastighetsbesittning Real estate		Maatalous Lantushållning Agriculture		Teollisuus Industri Manufacturing		Siitä — Därav — Of which				Liikenne Sambärfärd Transport and communication		Kauppa Handel Commerce		Luotonanto ja vakuutus Kreditväsen o. försäkring Banking and insurance		Yhteensä Summa Total			
	Luku Antal No.	Osakepääoma Aktiekapital Share capital 1000000 mk	Luku Antal No.	Osakepääoma Aktiekapital Share capital 1000000 mk	Luku Antal No.	Osakepääoma Aktiekapital Share capital 1000000 mk	Metalliteollisuus Metallindustri Metals		Puu- ja paperiteollisuus Trä- o. pappersindustri Wood and paper		Luku Antal No.	Osakepääoma Aktiekapital Share capital 1000000 mk	Luku Antal No.	Osakepääoma Aktiekapital Share capital 1000000 mk	Luku Antal No.	Osakepääoma Aktiekapital Share capital 1000000 mk	Luku Antal No.	Osakepääoma Aktiekapital Share capital 1000000 mk	Luku Antal No.	Osakepääoma Aktiekapital Share capital 1000000 mk
							Luku Antal No.	Osakepääoma Aktiekapital Share capital 1000000 mk	Luku Antal No.	Osakepääoma Aktiekapital Share capital 1000000 mk										
Kokonaislukumäärät ja osakepääomat — Totalantal och aktiekapital — Total number and total share capital																				
1955...	6 763	27 198	556	812	10 320	74 019	2 289	14 151	1 557	20 275	1 531	3 888	6 800	11 873	101	11 166	28 389	131 041		
1956...	7 223	35 892	556	900	10 470	83 008	2 347	15 925	1 555	23 358	1 546	4 284	6 909	13 362	106	11 701	29 173	151 558		
1957...	7 601	46 908	552	1 079	10 542	93 433	2 376	16 669	1 547	27 684	1 564	4 617	7 003	15 813	105	11 785	29 766	176 275		
1958...	7 955	57 456	551	1 097	10 657	105 422	2 423	20 772	1 550	31 499	1 584	5 677	7 107	17 802	107	12 292	30 400	202 587		
1959...	8 424	71 989	546	1 099	10 773	111 764	2 440	21 786	1 547	34 110	1 603	6 181	7 219	19 224	110	13 084	31 148	226 616		

45b. Osakeyhtiöiden lukumäärät ja osakepääomat sekä niissä tapahtuneet muutokset¹⁾ — Aktiebolagens antal och aktiekapital samt förändringarna i dessa¹⁾ — Number and share capital of joint stock companies

Vuosi ja neljännes År och kvartal Year and quarter	Maa- ja metsätalous ²⁾ Lant- och skogshushållning ²⁾ Agriculture and forestry ²⁾		Teollisuus Industri Manufacturing		Rakennustoiminta Byggnadsverksamhet Construction		Kauppa Handel Commerce		Luotto- ja vakuutuslaitokset Kredit- och försäkringsanstalter Banking and insurance		Kiinteistöt ja kiinteistöjen välitys Fastigheter o. fastighetsförmedling Real estates and estate agency		Liikenne Sambärfärd Transport, communication		Palvelukset Tjänster Services		Yhteensä Summa Total	
	Luku Antal No.	Osakepääoma Aktiekapital Share capital 1000000 mk	Luku Antal No.	Osakepääoma Aktiekapital Share capital 1000000 mk	Luku Antal No.	Osakepääoma Aktiekapital Share capital 1000000 mk	Luku Antal No.	Osakepääoma Aktiekapital Share capital 1000000 mk	Luku Antal No.	Osakepääoma Aktiekapital Share capital 1000000 mk	Luku Antal No.	Osakepääoma Aktiekapital Share capital 1000000 mk	Luku Antal No.	Osakepääoma Aktiekapital Share capital 1000000 mk	Luku Antal No.	Osakepääoma Aktiekapital Share capital 1000000 mk	Luku Antal No.	Osakepääoma Aktiekapital Share capital 1000000 mk
Kokonaislukumäärät ja osakepääomat — Totalantal och aktiekapital — Total number and total share capital																		
1959...	515	3879	261	112 797	1 200	2 418	7 365	16 858	116	13 107	8 498	71 657	1 643	6 193	2 550	3 199	31 148	226 616
1960...	518	4269	333	120 531	1 270	2 731	7 469	19 993	113	13 272	9 065	83 118	1 668	6 303	2 575	3 311	32 011	249 685
*1961...	519	4299	458	129 407	1 336	3 212	7 574	21 951	112	16 649	9 764	99 660	1 695	7 463	2 615	3 502	33 073	282 273
Perustetut osakeyhtiöt — Grundade aktiebolag — Joint stock companies established																		
1960...	6	40	226	2 889	91	184	209	215	2	51	611	10 444	53	83	68	90	1 266	13 996
*1961...	4	7	245	1 192	97	133	215	264	—	—	752	14 102	48	107	72	89	1 433	15 894
*1961 I	—	—	68	199	39	70	50	58	—	—	165	3 848	11	16	22	16	355	4 207
II	1	0	63	769	21	28	53	54	—	—	194	2 574	12	35	13	19	357	3 479
III	—	—	46	87	22	21	47	81	—	—	196	3 538	13	34	17	14	341	3 775
IV	3	7	68	137	15	14	65	71	—	—	197	4 142	12	22	20	40	380	4 433
Osakepääoman korotukset — Förhöjningar av aktiekapital — Increases of share capital																		
1960...	—	—	131	5 177	18	145	97	3 224	4	125	121	1 210	40	205	18	80	429	10 166
*1961...	—	—	120	8 238	20	386	103	1 841	8	3 378	164	2 534	47	1 108	24	128	486	17 613
*1961 I	—	—	18	1 174	4	40	30	193	1	1	39	451	10	874	7	17	109	2 750
II	—	—	25	1 306	4	224	26	582	—	—	31	454	12	67	3	80	101	2 713
III	—	—	36	602	5	98	13	28	—	—	44	843	10	60	5	11	113	1 642
IV	—	—	41	5 156	7	24	34	1 038	7	3 377	50	786	15	107	9	20	163	10 508
Vararikon tehneet ja toimintansa lopettaneet osakeyhtiöt — Aktiebolag, vilka gjort konkurs, samt upplösta aktiebolag Joint stock companies entered into bankruptcy, and dissolved																		
1960...	3	1	154	332	21	16	105	219	5	11	44	98	28	178	43	38	403	893
*1961...	3	2	120	242	31	38	110	136	1	1	53	91	21	55	32	26	371	591
*1961 I	1	0	33	47	12	17	29	27	1	1	14	14	6	7	5	2	101	115
II	—	—	24	36	7	6	20	10	—	—	6	2	7	25	6	6	70	85
III	1	1	29	52	5	2	29	28	—	—	8	24	4	8	10	12	86	127
IV	1	1	34	107	7	13	32	71	—	—	25	51	4	15	11	6	114	264

¹⁾ Toimialanimikkeistä on muutettu ja sijoitus toimialoihin tarkistettu — ²⁾ Tähän sisältyy myös kalastus.
¹⁾ Branschnomenklaturen har omändrats o. fördelningen på branscher reviderats — ²⁾ Häri ingår även fiskeri.
³⁾ Including also fisheries.

46. Vireille pannut vararikot
Anhängiggjorda konkursmål
Bankruptcies

Vuosi ja neljännes År och kvartal Year and quarter	Yksityshenkilöt Enskilda personer Individual persons					Osakeyhtiöt Aktiebolag Joint stock companies					Muut yhteisöt Andra sammanslutningar Others					Kalkkiaan Inalles Total
	Maanviljelys Jordbruk Agriculture	Kauppa- pa- Hand- del Com- merce	Teollisuus In- dustri Manu- facture	Muut Övriga Others	Yhteensä Summa Total	Maanviljelys Jord- bruk Agriculture	Kauppa- pa- Hand- del Com- merce	Teollisuus In- dustri Manu- facture	Muut Övriga Others	Yhteensä Summa Total	Maanviljelys Jord- bruk Agriculture	Kauppa- pa- Hand- del Com- merce	Teollisuus In- dustri Manu- facture	Muut Övriga Others	Yhteensä Summa Total	
	Luku — Antal — Number															
1956....	25	271	141	210	647	—	135	112	57	304	—	11	8	3	22	973
1957....	18	288	115	232	653	—	137	171	59	367	—	9	19	9	37	1 057
1958....	17	256	101	192	566	—	148	125	42	315	—	21	13	3	37	918
1959....	8	208	93	179	488	—	144	85	43	272	—	16	5	10	31	791
1960....	8	198	121	175	502	1	137	91	58	287	1	22	10	7	40	829
*1961....	9	174	108	421	712	—	77	114	77	268	1	8	5	13	27	1 007
1958 III	2	54	13	37	106	—	37	26	5	68	—	4	—	1	5	179
IV	4	71	29	65	169	—	44	32	12	88	—	5	3	1	9	266
1959 I	3	47	27	63	140	—	41	23	7	71	—	2	2	3	7	218
II	1	68	18	39	126	—	36	24	11	71	—	7	—	1	8	205
III	1	42	29	45	117	—	24	23	9	56	—	3	1	4	8	181
IV	3	51	19	32	105	—	43	15	16	74	—	4	2	2	8	187
1960 I	5	54	28	29	116	—	51	27	17	95	—	9	3	2	14	225
II	2	37	16	41	96	—	29	15	6	50	1	8	1	1	11	157
III	1	40	24	34	99	1	35	28	13	77	—	3	2	1	6	182
IV	—	67	53	71	191	—	22	21	22	65	—	2	4	3	9	265
*1961 I	4	50	32	32	118	—	13	33	13	59	—	—	—	1	1	178
II	2	34	21	54	111	—	13	22	16	51	1	—	2	5	8	170
III	1	28	31	107	167	—	13	21	18	52	—	8	3	—	11	230
IV	2	62	24	228	316	—	38	38	30	106	—	—	—	7	7	429

47. Valtionvelka
Statsskulden
State debt

Suomen Pankin taloustieteellisen tutkimuslaitoksen laskelmien mukaan
Enligt beräkningar utförda av Finlands Banks Institut för ekonomisk forskning
Calculated by the Bank of Finland Institute for Economic Research

	1957 XII	1958 XII	1959 XII	1960 XII	1961 IX	1961 X	1961 XI
	Mrd. mk — 1 000 million marks						
Lainat — Lån — Loans	72.8	70.0	63.1	60.9	65.1	65.5	65.3
IMF:lle annetut velkakirjat — Åt IMF utfärdade skuldsedlar — Promissory notes given to IMF	9.0	9.0	13.5	13.5	13.5	13.5	13.5
Ulkomainen velka — Utländsk skuld — External debt	81.8	79.0	76.6	74.4	78.6	79.0	79.3
Lainat — Lån — Loans	52.9	61.5	72.2	74.4	78.4	78.2	78.1
Vekseliluotto — Växelkredit — Bills	—	1.2	4.1	3.0	0.5	1.9	1.9
Korvausobligaatit ja niiden kaltaiset velkasitoumukset ¹⁾ — Ersättningsobligationer och dylika skuldförbindelser ¹⁾ — Indemnity bonds and similar commitments ¹⁾	7.4	7.3	6.5	4.4	2.9	2.9	2.8
Investointitilit — Investeringsräkningar — Investment accounts	1.7	1.2	1.4	2.8	3.9	3.9	3.9
Kassavelka (netto) — Kassaskuld (netto) — Cash debt (net)	7.9	— 2.9	— 7.2	— 17.1	— 16.4	— 22.6	— 11.8
Nettovelka Suomen Pankille — Nettoskuld till Finlands Bank — Net debt to Bank of Finland	10.4	— 4.1	— 0.4	— 2.2	— 3.8	— 12.1	— 2.9
Lyhytaikainen velka Postisäästöpankille — Kortfristig skuld till Postsparbanken — Short-term debt to Post Office Savings Bank	17.2	23.2	14.9	11.4	9.4	14.7	11.8
Minus: Kassavarat — Kassamedel — Cash holdings	— 19.7	— 22.0	— 21.7	— 26.3	— 22.0	— 25.2	— 20.7
Kotimainen velka — Inhemsk skuld — Internal debt	69.9	68.3	77.0	67.5	69.3	64.3	74.9
Koko velka — Hela skulden — Total debt	151.7	147.3	153.6	141.9	147.9	143.3	154.2

¹⁾ Ilman indeksikorotuksia.

²⁾ Utan index tillägg.

³⁾ Excluding index premiums.

48. Valtion kassatulot
Statens kassainkomster
Cash revenue of the State

Suomen Pankin taloustieteellisen tutkimuslaitoksen laskelmien mukaan — Enligt beräkningar utförda av Finlands Banks institut för ekonomisk forskning — Calculated by the Bank of Finland Institute for Economic Research

Tulot — Inkomster — Revenue	1958	1959	1960	1960 I—XI	1961 I—XI	1961 XI
	Mrd. mk — 1 000 million marks					
Tulo- ja omaisuusvero (netto) ¹⁾ — Inkomst- och förmögenhetsskatt (netto) ¹⁾ — <i>Income and property tax (net)</i> ¹⁾	54.1	64.6	74.9	66.6	69.2	1.8
Bruttotuotto — Bruttoavkastning — <i>Gross receipts</i>	129.3	146.5	197.9	164.5	190.2	14.3
Veronpalautukset ja kuntien osuudet — Skatterestitution och kommunernas andelar — <i>Refunds and share of communes</i>	- 75.2	- 81.9	- 123.0	- 97.9	- 121.0	- 12.5
Muut välittömät verot — Övriga direkta skatter — <i>Other direct taxes</i>	1.5	1.6	1.7	1.5	1.4	0.3
Liikevaihtovero — Omsättningsskatt — <i>Purchase tax</i>	65.7	75.2	88.8	78.9	87.7	8.8
Tuontitulli — Importtull — <i>Import duties</i>	39.8	42.0	45.6	41.7	42.5	4.2
Tulot Oy Alkoholiliike Ab:sta ²⁾ — Inkomster från Oy Alkoholiliike Ab ²⁾ — <i>Revenue from the Alcohol Monopoly</i> ²⁾	21.5	23.0	25.6	22.3	24.3	1.0
Tupakkavalmistevero — Accis på tobak — <i>Excise duty on tobacco</i> ..	17.5	19.2	20.2	18.4	18.7	1.8
Makeisvalmistevero — Accis på sötsaker — <i>Excise duty on sweets</i> ..	1.7	1.7	1.9	1.7	1.7	0.1
Nestemäisten polttoaineiden valmistevero — Accis på flytande bränsle — <i>Excise duty on liquid fuel</i>	5.8	11.2	13.2	12.0	13.4	1.4
Auto- ja moottoripyörävero — Skatt på bilar och motorcyklar — <i>Tax on automobiles and motor cycles</i>	1.7	1.5	1.9	1.8	2.0	0.1
Muut välilliset verot — Övriga indirekta skatter — <i>Other indirect taxes</i> ..	2.6	3.3	3.4	3.2	3.4	0.3
Leimavero — Stämpelskatt — <i>Stamp duties</i>	11.9	14.2	16.4	15.1	16.8	1.1
Vientimaksut — Exportavgifter — <i>Levy on export proceeds</i>	15.2	—	—	—	—	—
Työnantajan lapsilisä- ja kansaneläkemaksut — Arbetsgivarnas barnbidrags- och folkpensionspremier — <i>Employers' payments for child allowances and national pensions</i>	24.0	26.6	30.2	26.7	29.4	2.8
Nettotulo rahastojen hinnantasaustoimista — Nettoinkomst av prisutjämning genom fonder — <i>Net receipts of price equalization by extra-budgetary funds</i>	6.7	3.9	1.9	—	—	—
Muut veronluontoiset tulot — Övriga inkomster av skattenatur — <i>Other revenue similar to taxes</i>	3.7	4.7	4.3	4.3	4.7	0.2
Veronluontoiset tulot — Inkomster av skattenatur <i>Taxes and similar revenue</i>	273.4	292.7	330.0	294.2	315.2	23.9
Korot ja osingot — Räntor och dividender — <i>Interest and dividends</i> ..	6.4	7.2	7.9	5.1	5.7	0.4
Liikeryitysten nettovoitto — Affärsföretagens nettovinst — <i>Net profit of State enterprises</i>	3.4	3.3	7.0	6.2	5.5	- 0.2
Muut varsinaiset tulot — Övriga egentliga inkomster — <i>Other current revenue</i>	9.1	9.2	10.2	9.1	11.3	0.7
Varsinaiset tulot — Egentliga inkomster — <i>Current revenue</i>	292.3	312.4	355.1	314.6	337.7	24.8
Lainojen kuoletukset, omaisuuden myynnit ja liikeyritysten poistot — Återbetalning av lån, försäljning av egendom och affärsföretagens avskrivningar — <i>Repayment of loans, sales of property, and depreciation by State enterprises</i>	5.8	11.7	9.1	7.1	7.7	0.5
Varastojen vähennys (netto) — Minskning av förråd (netto) — <i>Decrease in inventories (net)</i>	0.9	1.0	—	2.7	—	- 1.0
Pääomatulot — Kapitalinkomster — <i>Capital revenue</i>	6.7	12.7	9.1	9.8	7.7	- 0.5
Tulot (paitsi lainat) — Inkomster (exkl. lån) — <i>Revenue (excl. loans)</i>	299.0	325.1	364.2	324.4	345.4	24.3
Ulkomaiset lainat — Utländska lån — <i>External loans</i>	—	—	1.4	—	6.9	0.3
Kotimaiset lainat — Inhemiska lån — <i>Internal loans</i>	16.3	20.7	18.7	14.9	16.3	0.1
Lainat — Lån — <i>Loans</i>	16.3	20.7	20.1	14.9	23.2	0.4
Vekseliluotto — Växelkredit — <i>Bills</i>	+ 1.2	+ 2.9	- 1.1	- 2.1	- 1.1	—
Vieraat varat — Främmande medel — <i>Private funds</i>	- 0.7	+ 1.2	+ 2.0	+ 1.3	+ 1.2	—
Kassavelka (netto) — Kassaskuld (netto) — <i>Cash debt (net)</i>	- 10.8	- 4.3	- 9.9	- 8.7	+ 7.1	+ 10.8
Vajaus (+) tai ylijäämä (-) — Underskott (+) eller överskott (-) — <i>Deficit (+) or surplus (-)</i>	- 10.3	- 0.2	- 9.0	- 9.5	+ 7.2	+ 10.8
Yhteensä — Summa — <i>Total</i>	305.0	345.6	375.3	329.8	375.8	35.5

¹⁾ Tulot Oy Alkoholiliike Ab:sta sisältävät myös yhtiön maksaman tulo- ja omaisuusveron.

²⁾ Inkomsterna från Oy Alkoholiliike Ab omfattar även av bolaget erlagd inkomst- och förmögenhetsskatt.

³⁾ The revenue from the Alcohol Monopoly includes the income and property tax paid by it.

49. Valtion kassamenot

Statens kassautgifter

Cash expenditure of the State

Suomen Pankin taloustieteellisen tutkimuslaitoksen askelmien mukaan — Enligt beräkningar utförda av Finlands Banks institut för ekonomisk forskning — Calculated by the Bank of Finland Institute for Economic Research.

Menot — Utgifter — Expenditure	1958	1959	1960	1960	1961	1961
	Mrd. mk — 1 000 million marks					
				I—XI	I—XI	XI
Valtionvelan korot — Räntor på statsskuld — Interest on State debt	7.3	6.9	6.3	5.4	5.5	0.1
Liikkeyritysten nettotappio — Affärsföretagens nettoförlust — Net loss of State enterprises	—	—	—	—	—	—
Lapsilisät — Barnbidrag — Child allowances	20.3	20.5	20.6	20.6	24.7	6.2
Valtion osuus kansaneläkkeistä — Statens andel i folkpensionerna — The State's share in national pensions	8.3	8.7	8.5	7.7	13.7	1.3
Kansaneläkemaksujen siirto KEL:lle — Överföring av folkpensionspremier till FPA — Transfer of national pension premiums to National Pensions Fund	7.7	8.1	9.6	6.8	8.6	0.0
Sotainvalidikorvaukset — Ersättning till krigsinvaliderna — Compensation to war-disabled	7.4	7.4	7.4	6.9	11.5	0.6
Korvausobligatioiden ja Holding-osuustodistusten kuoletukset indeksikorotuksineen — Amorteringar (inkl. indextillägg) av ersättningsobligationer och Holding-andelsbevis — Redemption (incl. index premiums) of indemnity bonds and Holding certificates	1.0	0.8	0.8	0.8	0.8	0.0
Tukipalkkiot — Subventioner — Subsidies	25.4	33.6	37.0	33.4	35.0	4.1
Nettomeno rahastojen hinnantasaustoimista — Nettoutgift för prisutjämning genom fonder — Net payments on price equalization by extra-budgetary funds	—	—	—	2.2	1.0	— 0.0
Maatalouden tukeminen ja asutustoiminta — Lantbruksunderstöd och kolonisationen — State aid to agriculture	5.9	7.0	6.7	5.2	5.6	0.7
Valtionapu kansa- ja oppikouluille — Statsbidrag till folk- och lärodomsskolor — State aid to communal and private schools	21.2	22.2	25.0	22.9	27.0	2.4
Maanteiden kunnossapito — Underhåll av landsvägar — Maintenance of roads	8.2	9.7	9.7	8.7	9.6	1.3
Muut varsinaiset menot — Övriga egentliga utgifter — Other current expenditure	95.0	104.6	118.8	100.3	109.9	10.1
Varsinaiset menot — Egentliga utgifter — Current expenditure	207.7	229.5	250.4	220.9	252.9	26.8
Realisoiotukset — Realinvesteringar — Real investments	55.9	63.5	69.7	60.4	68.1	5.3
Varmuusvarastojen lisäys — Ökning av säkerhetsupplagen — Increase in stand-by stocks	4.3	3.5	2.1	1.7	0.1	—
Muiden varastojen lisäys (netto) — Ökning av andra förråd (netto) — Increase in other inventories (net)	—	—	0.3	—	0.0	0.0
Osakeostot — Aktieköp — Purchases of shares	0.0	0.6	2.6	2.5	5.0	—
Osuudet kansainvälisiin rahalaitoksiin — Andelar i internationella penninganstalter — Subscriptions to IMF and IFC	—	1.6	0.3	—	—	—
Lainananto — Utlåning — Lending	24.3	25.7	27.3	—	—	—
Muut pääomamenot — Övriga kapitalutgifter — Other capital expenditure	2.4	4.4	2.6	28.3	34.5	3.1
Pääomamenot — Kapitalutgifter — Capital expenditure	86.9	99.3	104.9	92.9	107.7	8.4
Menot (paitsi kuoletukset) — Utgifter (exkl. amorteringar) — Expenditure (excl. redemption)	294.6	328.8	355.3	313.8	360.6	35.2
Ulkomaiset kuoletukset — Utländska amorteringar — Redemption of external loans	2.7	6.8	3.6	3.2	2.5	0.1
Kotimaiset kuoletukset — Inhemiska amorteringar — Redemption of internal loans	7.7	10.0	16.4	12.8	12.7	0.2
Kuoletukset — Amorteringar — Redemption	10.4	16.8	20.0	16.0	15.2	0.3
Yhteensä — Summa — Total	305.0	345.6	375.3	329.8	375.8	35.5

50. Kansantulo — Nationalinkomsten — National income

Vuosi ja neljännes År och kvartal Year and quarter	Koko kansantulo Hela folkhushållningen Total	Maatalous Lantbruk Agriculture	Metsätalous Skogsbruk Forestry	Metsästys, kalastus Jakt, fiske Hunting, fishing	Teollisuus, käsiyö Industri, hantverk Industry	Rakennus- toiminta Byggnads- verksamhet Construction	Kauppa, pankit, vakuutus, Handel, banker, försäkring)	Liikenne Sam- färdsel Transport, com- munication	Julkinen toiminta Offentlig verksamhet Government	Muut pal- velukset Övriga tjänster Other services
	Nettokansantuote ¹⁾ — Nettonationalprodukt ¹⁾ — Net domestic product ¹⁾									
	Mrd. mk — 1 000 million mk									
1955	769.93	87.13	92.48	4.42	248.75	70.22	93.13	55.95	72.75	45.10
1956	867.89	107.91	82.81	4.48	271.25	84.36	105.80	68.07	88.97	54.24
1957	906.11	101.83	80.71	4.93	284.86	87.75	111.52	75.14	99.78	59.59
1958	965.03	113.81	84.95	4.60	301.15	95.08	116.33	75.71	110.87	62.53
1959	1 019.23	122.48	83.36	4.45	310.50	102.92	126.90	80.59	122.79	65.24
*1960	1 159.29	133.80	108.00	4.45	360.59	115.96	141.00	90.56	133.95	70.98
*1961	1 284.50	141.15	128.97	4.58	399.42	128.70	156.13	99.19	149.75	76.61
*1961 I	333.86	31.60	60.64	0.90	101.42	26.71	35.89	22.01	36.17	18.52
II	302.46	27.52	25.21	1.37	98.16	31.22	38.63	24.71	36.58	19.06
III	313.33	44.94	14.30	0.71	95.39	34.88	39.50	26.46	37.97	19.18
IV	334.85	37.09	28.82	1.60	104.45	35.89	42.11	26.01	39.03	19.85
*1962 I	354.00	33.45	60.29	0.90	107.95	29.19	38.54	23.33	40.72	19.63
	Tuotannon volyyymi-indeksi — Volymindex för produktionen — Volume index of production									
	1954 = 100									
1955	106	92	107	109	111	100	113	111	104	104
1956	108	92	96	97	114	109	117	111	108	106
1957	109	93	100	101	116	109	112	111	114	107
1958	109	98	101	99	112	114	108	110	119	106
1959	116	104	102	101	121	119	121	119	124	108
*1960	126	108	117	99	135	129	133	132	129	114
*1961	134	112	123	99	145	133	146	140	135	118
*1961 I	138	100	243	52	145	114	126	124	134	115
II	128	89	101	153	145	128	147	136	135	118
III	131	145	49	60	138	142	148	153	136	118
IV	139	115	98	129	154	147	163	144	137	120
*1962 I	143	103	232	52	155	118	135	131	141	118

Kansantulo — Nationalin- komst — National income	1959	1960	*1961	Kansanmeno — Nationalut- gift — National expendi- ture	1959	1960	*1961
	Mrd. mk — 1 000 million mk				Mrd. mk — 1 000 million mk		
Palkat — Löner — ⁵⁾	582.64	657.19	731.50	Kulutus — Konsumtion —			
Muut työtulot — Övriga ar- betsinkomster — ⁶⁾	65.95	74.52	82.00	Consumption	916.88	1 020.94	1 115.50
Yksit. elinkeinonharjoitta- jain tulot — Ensk. närings- idkares inkomster — ⁷⁾ ..	237.06	270.88	301.30	— Yksityinen — Privat ¹⁰⁾	739.30	829.59	900.30
Korko- ja vuokratulot — Ränte- o. hyresinkomster ⁸⁾	54.91	61.25	66.20	— Julkinen — Offentlig ¹¹⁾	177.58	191.35	215.20
Yhtiöiden voitot ennen vä- littömiä veroja — Bolags- vinster före avdrag av direkta skatter — ⁹⁾	76.91	93.71	101.40	Kotimainen bruttopääoman muodostus ²⁾ — Inhemsk bruttokapitalbildning ²⁾ - ³⁾	432.58	541.77	612.20
Nettokansantulo ¹⁾ — Netto- nationalinkomst ¹⁾ — Net national income ¹⁾	1 017.47	1 157.55	1 282.40	— Yksityinen — Privat ¹⁰⁾	343.28	450.77	514.80
Nettokorot ulkomaille — Nettoräntor till utlandet ¹⁴⁾	1.76	1.74	2.10	— Julkinen — Offentlig ¹¹⁾	89.30	91.00	97.40
Nettokansantuote ¹⁾ — Netto- nationalprodukt ¹⁾ — Net domestic product ¹⁾	1 019.23	1 159.29	1 284.50	Tavaroiden ja palvelusten vientä — Export av varor och tjänster — ¹²⁾	315.38	371.19	396.40
Välilliset verot — Indirekta skatter — Indirect taxes ..	187.28	207.20	218.60	— Minus import av varor och tjänster — ¹³⁾	304.96	383.69	418.20
Miinus tukipalkkiot — Minus subventioner — ¹⁵⁾	37.45	37.21	39.20	Bruttokansanmeno ³⁾ — Bruttonationalutgift ³⁾ — Gross dom. expenditure ³⁾	1 359.88	1 550.21	1 705.90
Korjaus ja kunnossapito — Reparationer och under- håll — ¹⁶⁾	102.29	112.87	124.20				
Poistot — Avskrivningar ¹⁷⁾	88.53	108.06	117.80				
Bruttokansantuote ³⁾ — Brut- tonationalprodukt ³⁾ — Gross dom. product ³⁾	1 359.88	1 550.21	1 705.00				

1) Tuotantokustannushintaan — 2) Vain kiinteän pääoman muodostus — 3) Markkinahintaan.

4) Till produktionskostnad — 5) Endast bildning av fast kapital — 6) Till marknadspris.

7) At factor cost — 8) Gross domestic fixed capital formation — 9) At market prices — 10) Trade, banking, insurance — 11) Wages and salaries — 12) Other labour income — 13) Income from unincorporated enterprises — 14) Interest and rent — 15) Corporate profits before deduction of direct taxes — 16) Private — 17) Government — 18) Exports of goods and services — 19) Less imports of goods and services — 20) Net factor income paid to rest of world — 21) Less subsidies — 22) Repairs and maintenance — 23) Depreciation.

51. Polislin tietoon tulleet rikokset sekä juopumuspidätykset — Brott, som kommit till polisens kännedom samt anhållanden för fylleri
Offences known to the police and persons taken into custody for drunkenness

Rikoksiin sisältyvät vuoden 1954 alusta lähtien myös tulliviranomaisten tietoon tulleet tullirikokset
 Bland brotten här från ingången av år 1954 medräknats också tullbrott, som kommit till tullmyndigheternas kännedom
Offences against custom-law, known to the custom authorities are included since 1954

Vuosi ja kuukausi År och månad Year and month	Kaikki rikokset Samtliga brott <i>All offences</i>	Väkivalta virkamiesstä vastaan Våld mot tjänsteman <i>Assault against a state official</i>	Haitanteko virkamiehelle Hindrande av tjänsteman <i>Impeding a state official in the discharge of his duty</i>	Siveellisyysrikokset Sedlighetsbrott <i>Moral offences</i>	Asiakirjan väärentäminen Förfälskning av urkund <i>Falsification of document</i>	Salakuljetus Luren-drejeri <i>Smuggling</i>	Syytteen johtanut juopumus Fylleri, som lett till åtal <i>Drunkennes leading to prosecution</i>	Murha, täytetty rikos Mord, fullbordat brott <i>Murder, completed crime</i>	Tappo tai kuoleman aiheuttanut pahoinpitely Dråp eller misshandel med dödlig påföljd <i>Man-slaughter or wounding occasioning death</i>	Muu pahoinpitely Annan misshandel <i>Other wounding</i>	Lapsenmurha Barnamord <i>Infanticide</i>
1955....	234 618	449	1 220	670	854	1 921	71 064	39	71	5 941	20
1956....	242 112	482	1 170	730	899	1 883	70 489	23	80	5 528	16
1957....	261 559	445	1 180	726	1 132	1 826	73 610	25	74	5 499	23
1958....	271 373	457	1 163	828	1 356	1 543	71 247	33	63	5 468	14
1959....	287 228	416	1 171	863	1 392	1 527	75 515	12	67	5 911	13
*1960....	307 416	440	1 106	906	1 485	1 064	74 188	36	73	5 826	19
*1960 VII	27 739	42	103	81	87	87	7 954	3	6	577	1
VIII	28 664	44	122	67	142	119	7 627	3	11	546	3
IX	28 047	26	88	58	82	96	6 924	4	3	571	2
X	31 490	42	92	114	134	156	6 935	—	4	568	3
XI	27 045	44	77	40	124	138	5 139	2	4	407	1
XII	25 367	37	89	57	79	88	5 592	1	7	517	4
*1961 ¹⁾ I	23 767	28	81	67	134	63	5 124	1	8	459	—
II	23 248	19	86	80	154	83	5 527	—	4	420	—
III	25 148	36	84	91	142	43	5 971	5	2	428	1
IV	27 754	34	122	85	121	51	6 951	1	6	524	—
V	26 095	33	76	73	79	41	6 153	1	5	471	—
VI	26 838	48	105	99	89	72	7 975	6	7	460	1
VII	28 108	44	130	77	56	74	8 207	1	5	506	—
VIII	28 794	56	114	60	74	88	7 495	3	12	522	1
IX	29 729	36	103	79	119	117	7 616	—	6	498	—

Vuosi ja kuukausi År och månad Year and month	Varkaus, näpistäminen, murto Stöld, snatteri, inbrott <i>Larceny, petty larceny, breaking</i>	Kavaltaminen Försvinnning <i>Embezzlement</i>	Ryöstö Rån <i>Robbery</i>	Varastetun tavaran kätkeminen Döljande av tjuvgods <i>Receiving of stolen goods</i>	Petos Bedrägeri <i>Fraud</i>	Väkijuomien luvaton valmistus Olovlig tillverkning av alkohol-drycker <i>Illicit distillation of spirits</i>	Väkijuomien luvaton myynti Olovlig försäljning av alkohol-drycker <i>Illicit sale of spirits</i>	Väkijuomien luvaton maahantouinti Olovlig försäljning av alkohol-drycker <i>Illicit import of spirits</i>	Muut väkijuomalakia vastaan tehdyt rikokset Övriga brott mot lagen om alkohol-drycker <i>Other offences against the Law on Alcoholic Beverages</i>	Moottori-ajoneuvoliikenneriikokset Brott mot bestämmelser ang. trafik med motorfordon <i>Offences against Driving Regulations</i>	Juopumuspidätykset ilman syytettyä Fylleri-anhållanden utan åtal <i>Arrests for drunkenness without prosecution</i>
1955....	22 216	2 480	186	276	5 987	1 143	3 349	1 243	5 275	65 366	59 362
1956....	25 606	2 232	186	262	6 414	1 365	2 637	1 604	5 192	71 449	55 035
1957....	29 737	2 632	204	359	7 097	1 142	2 937	1 950	6 019	77 475	53 063
1958....	32 427	2 446	226	528	7 615	1 538	3 407	1 312	6 068	81 103	49 664
1959....	34 389	2 422	254	561	7 455	1 274	3 628	1 535	5 810	89 695	54 529
*1960....	35 079	2 556	331	569	7 772	930	4 229	2 065	6 268	107 247	57 777
*1960 VII	3 501	175	41	45	609	134	431	128	842	8 923	5 880
VIII	3 822	232	41	49	651	100	268	227	589	9 749	5 427
IX	3 693	202	49	45	523	66	303	180	522	9 823	5 172
X	3 517	221	30	58	728	96	542	242	699	11 483	5 382
XI	2 748	183	31	72	910	80	397	272	506	10 250	4 417
XII	2 754	187	23	56	503	86	494	206	593	8 462	4 758
*1961 ¹⁾ I	2 099	204	25	47	599	36	376	163	453	8 701	4 543
II	2 112	171	10	40	522	30	298	181	404	8 700	4 629
III	2 452	219	20	70	457	39	372	140	468	9 789	5 129
IV	2 489	189	14	41	472	39	353	175	516	11 013	5 385
V	3 010	193	16	50	424	49	308	122	480	10 322	4 907
VI	2 884	133	13	33	353	70	241	182	574	9 623	5 405
VII	2 940	174	30	30	387	76	198	182	624	10 705	5 953
VIII	3 238	164	26	24	406	77	234	248	488	11 375	5 781
IX	3 320	171	33	43	458	104	369	273	534	11 521	5 774

¹⁾ 1. 1. 1961 lähtien kuukausilukuihin eivät sisälly ne rikosilmoitukset, joista vuosineljänneksen aikana on todettu, että rikosta ei ollut tapahtunut.

²⁾ Fr. o. m. 1. 1. 1961 omfattar månadsiffrorna inte de brottsanmälningnar, om vilka det under det kvartal, uppgifterna berör, konstaterats att brott inte begåtts.

³⁾ Since 1. 1. 1961 the monthly figures do not include the crime reports about which it has been verified, during the respective three months period, that no offence had been committed.

52. Ilmoitetut sairaustapaukset — Anmälda sjukdomsfall — Registered cases of illness

Numerointi Lääkintöhallituksen 19. 3. 1952 vahvistaman kuolinsyynimistön mukaan
 Numreringen enligt den av Medicinalstyrelsen 19. 3. 1952 fastställda dödsorsaksnomenklaturen
 Coding according to the List of Causes of Death approved by the Medical Board of Finland on March 19, 1952

Vuosi ja kuukausi År och månad Year and month	Hengityselinten tuberkuloosi Tuberkulos i respirationsorganen <i>Tub. organorum respirationis</i>		Kuppa — Syfilis — <i>Syphilis</i>						Tippuri Dröppel <i>Gonorrhoea</i>		Lavan- tauti Tyfus <i>Febris typhoidea</i>	Pikku- lavan- tauti Paratyfus <i>Febris paratyphoidea</i>	Muut sal- monella- infektioit Övriga sal- monella- infektio- ner <i>Salmonel- losis alia</i>
	Mp. Mk. M.	Np. Kvk. F.	Synnynnäinen Medfödd <i>Congenita</i>		Varhaisasteinen Tidig <i>Recens</i>		Myöhäisasteinen Sen <i>Tarda</i>		Mp. Mk. M.	Np. Kvk. F.			
			Mp. Mk. M.	Np. Kvk. F.	Mp. Mk. M.	Np. Kvk. F.	Mp. Mk. M.	Np. Kvk. F.					
	(N:o 001—008)		(N:o 020—028)						(N:o 030)		(N:o 040)	(N:o 041)	(N:o 042)
1956 ...	7 503		—	—	22	9	63	85	3 641	1 079	71	1 117	..
1957 ...	3 330	2 008	—	—	16	5	61	61	3 645	971	80	625	104
1958 ...	3 915	2 408	—	—	18	11	49	57	3 510	964	94	717	186
1959 ...	3 835	2 303	—	—	14	3	46	41	3 995	1 195	37	811	261
1960 ...	4 095	2 469	—	—	15	5	67	56	4 093	1 309	31	303	464
1961 ...	3 922	2 390	—	—	27	6	47	26	4 880	1 680	62	310	419
1960 XII	508	267	—	—	—	1	5	1	350	126	1	9	11
1961 I	209	136	—	—	3	1	3	2	328	99	5	51	12
II	273	171	—	—	4	—	4	3	301	104	9	19	11
III	364	247	—	—	2	2	8	4	315	112	7	9	8
IV	303	214	—	—	3	—	2	2	327	109	4	20	17
V	365	221	—	—	3	—	7	5	354	122	2	25	18
VI	310	202	—	—	1	—	5	2	354	121	4	47	47
VII	264	159	—	—	2	2	3	—	497	171	4	43	65
VIII	374	199	—	—	—	—	5	1	594	194	4	22	62
IX	379	213	—	—	1	—	5	2	478	159	2	26	51
X	335	168	—	—	1	—	2	—	534	187	5	25	65
XI	332	173	—	—	5	1	2	3	488	192	10	10	54
XII	414	287	—	—	2	—	1	2	310	110	6	13	9
1962 I	198	115	—	—	2	—	4	4	368	136	2	14	561

Vuosi ja kuukausi År och månad Year and month	Puna- tauti Rödsot <i>Dysen- teria</i>	Tuli- rokko Scharla- kansfeber <i>Scarla- tina</i>	Kurkku- mäti Diffteri <i>Diph- teria</i>	Hänku- yskä Kikkhosta <i>Pertussis</i>	Kulkutaudin luont. tai muu märkään. aivo- kalvontulehdus ¹⁾ Epidemisk eller övrig varig hjärnhinnein- flammatlou ¹⁾ <i>Meningitis meningo- coccaea s. purulenta¹⁾</i>	Lapsihal- vaus Barnför- lamning <i>Poliomye- litis cum paralysi</i>	Seröösinen aivokal- vontuleh- dus ¹⁾ Serös hjärnhinne- inflammation ¹⁾ <i>Meningitis serosa¹⁾</i>	Äkillinen aivokuume ¹⁾ Infektiös encefali- tis ¹⁾ <i>Enceph- litis infec- tiosa¹⁾</i>	Tubka- rokko Mässling <i>Morbilli</i>	Vihuri- rokko ¹⁾ Röda hund ¹⁾ <i>Rubeola¹⁾</i>	Vesi- rokko Vatt- koppor <i>Vari- cellae</i>
1956 ...	31	10 452	29	3 430	..	619	23 094	..	16 439
1957 ...	5	5 473	7	22 610	..	81	43 335	..	13 985
1958 ...	7	5 088	4	6 638	..	79	20 235	..	16 615
1959 ...	157	7 365	4	1 220	108	302	303	92	14 924	8 283	16 345
1960 ...	141	5 809	2	1 135	106	273	291	67	38 181	3 970	14 231
1961 ...	42	2 400	2	8 764	111	28	220	65	15 511	3 022	12 454
1960 XII	6	689	—	140	8	7	16	6	973	139	2 296
1961 I	3	330	—	189	4	8	12	4	993	215	1 816
II	10	292	2	271	8	4	8	6	1 141	262	1 673
III	13	238	—	226	9	2	11	6	1 905	328	1 460
IV	3	244	—	265	9	1	11	2	2 184	318	1 067
V	1	280	—	337	11	1	22	10	2 122	566	1 173
VI	6	107	—	803	7	2	8	4	1 372	432	638
VII	2	78	—	538	8	1	10	3	612	151	325
VIII	—	84	—	1 039	9	—	20	1	322	142	278
IX	13	153	—	1 199	12	5	41	7	536	106	406
X	1	197	—	1 255	9	—	20	7	908	113	748
XI	—	248	—	1 590	8	2	11	8	1 659	165	1 489
XII	—	149	—	1 052	17	2	46	7	1 757	224	1 381
1962 I	—	401	—	1 006	11	—	17	4	2 957	451	1 855

¹⁾ Vuodesta 1959 alkaen uusi ryhmittely, joten vastaavat tiedot puuttuvat alkaisemmilta vuosilta.
¹⁾ Fr.o.m. 1959 ny gruppering, varför motsvarande uppgifter saknas för tidigare år.
¹⁾ Because of a new classification beginning 1959 data for previous years are not available.

52. Ilmoitetut sairaustapaukset (jatk.) — Anmälda sjukdomsfall (forts.) — Registered cases of illness (cont.)

Vuosi ja kuukausi År och månad Year and month	Sikotauti Pässjuka <i>Parotitis epidemica</i>	Tarttuva kelta-tauti Smitto-sam gulsot <i>Hepatitis infectiosa</i>	Lapa-mato Band-mask <i>Diphyllobothriasis</i>	Äkillinen nielurias-tulehdus ¹⁾ Akut tonsillit ¹⁾ <i>Tonsillitis acuta¹⁾</i>	Äkillinen hengitystietulehdus Akut infektion i övre luftvägarna <i>Infectio acuta nasopharyngo-trachealis</i>	Influ-enssa Influenza	Keuhko-kuume ²⁾ Lung-inflam-mation ²⁾ <i>Pneumonia²⁾</i>	Äkillinen maha- ja suolitulehdus Akut mag- och tarminflamation <i>Gastroenteritis</i>	
								Ikä 28 vrk. — 1 vuosi Ålder 28 dygn — 1 år Age 28 days to 1 year	Ikä vähintään 2 vuotta Ålder minst 2 år Age 2 years and over
	(N:o 089)	(N:o 092)	(N:o 126.0)	(N:o 473)	(N:o 475)	(N:o 481)	(N:o 490-492)	(N:o 571.0)	(N:o 571.1)
1956 ...	17 384	7 212	32 483	113 364	173 855	14 652	24 967	19 364	32 571
1957 ...	12 021	6 096	34 619	104 904	208 037	664 512	37 909	16 946	27 601
1958 ...	16 930	3 346	31 215	114 282	208 714	29 766	30 462	16 831	29 818
1959 ...	15 543	2 197	33 787	144 778	222 027	43 506	24 232	20 514	51 632
1960 ...	14 656	1 774	28 126	142 565	223 741	72 105	23 238	17 605	43 349
1961 ...	7 990	1 508	26 519	128 392	234 274	35 990	22 645	16 764	38 517
1960 XII	862	153	2 169	12 318	16 048	1 377	1 462	1 004	3 058
1961 I	975	131	2 209	12 611	18 157	1 754	1 522	1 287	3 359
II	987	155	2 625	11 569	23 364	2 824	2 117	1 467	3 601
III	1 134	165	2 948	14 130	28 894	4 408	2 687	1 806	4 478
IV	851	162	2 474	10 546	25 888	8 594	2 586	1 536	3 530
V	816	170	2 449	12 378	26 152	8 206	2 786	1 611	3 954
VI	423	108	1 841	7 746	9 721	926	1 267	1 785	3 412
VII	253	88	1 625	7 122	7 424	499	928	1 713	3 026
VIII	266	89	1 909	9 061	9 662	633	1 018	1 528	3 398
IX	275	111	1 871	9 785	14 256	895	1 095	1 122	2 629
X	477	106	2 071	10 146	17 577	1 333	1 508	1 038	2 373
XI	804	133	2 654	13 062	28 809	2 819	2 566	1 110	2 711
XII	729	90	1 843	10 236	24 370	3 099	2 565	761	2 046
1962 I	1 191	133	2 603	13 407	32 892	4 743	3 252	1 473	5 437

53. Kuolemansyyt — Dödsorsaker — Causes of death

Numerointi Lääkintöhallituksen 19. 3. 1952 vahvistaman kuolinsyyntilaston mukaan
 Numreringen enligt den av Medicinalstyrelsen 19. 3. 1952 fastställda dödsorsaksnomenklaturen
 Coding according to the List of Causes of Death approved by the Medical Board of Finland on March 19, 1952

Vuosi ja kuukausi År och månad Year and month	Hengityselinten tuberkuloosi Tuberkulos i respirationsorganen <i>Tub. organorum respirationis</i>	Muu tuberkuloosi Annau tuberkulos <i>Tub. formae aliae</i>	Pahanlaatuiset kasvaimet Maligna tumörer <i>Neoplasmata maligna</i>	Keskushermoston verisuoniston sairaudet Centrala nervsyst. kärlsjukdomar <i>Morbi e laes. vas. intracranialium</i>	Sydäntaudit Hjärtsjukdomar <i>Morbi cordis</i>	Muut verenkiertoelinten taudit Övriga sjukdomar i cirkulationsorganen <i>Alii morbi org. circulationis</i>	Keuhko-kuume Lung-inflamation <i>Pneumonia</i>	Raskaus-tilan yms. taudit Havandeskaps o.a.d. sjukdomar <i>Morbi gravidarum etc.</i>	Synnyttäiset epämuodostumat ym. Medfödda missbildningar <i>Maleformationes congenitae etc.</i>	Tapa-urmat, myrkytykset, pahoinpitelyt Olycksfall, förgiftningar, misshandel <i>Traumata, veneficia, injuriae</i>	Siitä Därav Of which Hukkumien Drunkning <i>Submersio</i>
1956 ...	1 518	118	6 282	6 094	10 063	1 598	1 287	99	977	3 297	489
1957 ...	1 564	85	6 618	5 913	9 947	1 424	1 690	77	920	3 406	547
1958 ...	1 337	93	6 577	5 813	10 453	1 683	1 274	81	856	3 082	440
1959 ...	1 188	75	6 690	5 187	10 845	2 265	1 409	56	942	3 215	535
1960 ...	1 090	68	6 920	5 295	11 487	2 336	1 433	59	860	3 321	481
*1961 ...	968	63	6 927	5 359	12 032	2 395	1 405	42	957	3 492	505
1960 XII	96	7	600	462	963	200	121	6	67	252	14
*1961 I	71	2	501	383	809	162	89	3	52	200	10
II	64	6	487	411	879	206	125	4	61	231	9
III	88	11	579	445	978	203	133	4	69	250	16
IV	89	8	583	483	1 043	219	148	1	89	280	26
V	77	4	480	354	871	161	141	4	67	244	43
VI	87	4	584	481	1 061	199	135	3	88	333	83
VII	85	6	607	414	1 002	196	112	3	87	316	68
VIII	85	8	671	410	1 009	206	77	4	103	343	65
IX	78	7	560	494	1 078	180	94	—	88	386	82
X	82	2	570	408	936	172	88	4	62	284	35
XI	72	2	658	482	1 076	254	95	5	70	285	39
XII	90	3	647	594	1 290	237	168	7	121	340	29

¹⁾ Ennen 1. 1. 1950: N:o 051 — Före 1. 1. 1950: N:o 051 — Before 1. 1. 1950 N:o 051.

²⁾ 490-491 — 490-491 — 490-491.

Suomen kansantulo vuosina 1959—1961 neljännesvuosittain

Finlands nationalinkomst åren 1959—1961 kvartalsvis

Quarterly National Income of Finland 1959—1961

Tässä artikkelissa julkaistaan niiden laskelmien tulokset, joita Tilastollisen päätoimiston kansantulotilasto-osastolla on suoritettu eri kansantuloerien kehityksestä neljännesvuosittain. Luvut esittävät eräät kansantuotteen, kansantulon ja kansanmenon keskeiset komponentit käyvässä rahassa, tuotannon volyyymi-indeksit elinkeinoittain, ansiotason neljännesvuosittaisen kehityksen elinkeinoittain ja työllisyyden kehityksen.¹⁾

Taulukossa 1 esitetään vuositiedot kolmelta viime vuodelta. Vuosien 1959 ja 1960 osalta ei kokovuosilaskelmiin ole tullut muutoksia verrattuna syyskuussa julkaistuihin (Tilastokatsauksia 1961: 9) tietoihin. Tällöin julkaistu vuotta 1961 koskeva ennuste on nyt tarkistettu, mutta laskelma on edelleen ennakkollinen, koska kyseessä olevaa vuotta koskevia perustilastoja ei ole laskenta-aikana vielä ollut käytettävissä.

Seuraavassa asetelmassa, jossa esitetään reaalikansantuotteen kehitys asukasta sekä työllisyysyksikköä kohden, on väkilukuna käytetty maassa asuvan väestön lukumäärää (keskiväkiluku) ja työllisyyslukuna tuotantoon osallistuneen työvoiman lukumäärää (sekä palkattu työvoima että itsenäiset elinkeinonharjoittajat ja heidän yrityksissään ilman kiinteätä palkkaa toimivat perheenjäsenet).

I denna artikel publiceras resultatet av de beräkningar, som utförts av Statistiska centralbyråns avdelning för nationalinkomststatistik rörande olika nationalinkomstposters utveckling kvartalsvis. Uppgifterna gäller vissa centrala komponenter i nationalprodukten, nationalinkomsten och nationalutgiften i löpande penningvärde, index för produktionsvolymen inom olika näringsgrenar, förtjänstnivåns utveckling kvartalsvis enligt näringsgren och sysselsättningens utveckling.¹⁾

Tabell 1 visar årsuppgifter för de tre senaste åren. För åren 1959¹⁾ och 1960 återges samma tal som publicerades i september (Statistiska översikter 1961: 9). Den då publicerade prognosen för år 1961 har nu justerats, men beräkningarna är fortfarande preliminära, då grundstatistiken för ifrågavarande år ännu inte var tillgänglig då beräkningarna utfördes.

Följande tabell visar utvecklingen av den reala nationalprodukten per invånare och per sysselsatt person. Med folkmängd avses här den i riket bosatta befolkningen (medelfolkmängden) och med sysselsättningen antalet i produktivt arbete sysselsatta personer (såväl löntagare som självständiga näringsidkare och medlemmar av deras familjer, vilka utan lön arbetar i företaget).

	Reaalikansantuote asukasta kohden Real national- produkt per inv. Real domestic product per capita	Reaalikansantuote työllisyysyksikköä kohden Real national- produkt per sysselsatt person Real domestic product per person employed
1957	100	100
1958	99	100
1959	105	105
1960	113	109
1961*	119	113

1) Aikaisempia tuloksia, käytettyjä käsitteitä, menetelmiä ja lähteitä sekä neljännesvuosilaskelmien käyttötarkoituksia on selostettu seuraavissa artikkeleissa: Palkansaajien ansiotasoa ja palkkasummia kuvaava neljännesvuositilasto, Tilastokatsauksia 1958: 10, Suomen kansantulo vuosina 1957—1958 neljännesvuosittain, Tilastokatsauksia 1959: 2, Suomen kansantulo vuosina 1956—59 ja lyhyt selvitys käytetyistä käsitteistä, Tilastokatsauksia 1959: 9, Työllisyyden kehitys Suomessa vuosina 1938—1959, ennakkolaskelma, Tilastokatsauksia 1959: 12 sekä etenkin artikkelissa Suomen kansantulo neljännesvuosittain 1948—60, Tilastokatsauksia 1961: 3.

1) Redogörelser för tidigare resultat, använda begrepp, metoder och källor samt kvartalsuppgifternas användningsmöjligheter har givits i följande artiklar: Kvartalsstatistiken över löntagarnas förtjänstnivå och lönesummorna, Statistiska översikter 1958: 10, Finlands nationalinkomst åren 1957—1958 kvartalsvis, Statistiska översikter 1959: 2, Finlands nationalinkomst åren 1956—59 jämte kort utredning av använda begrepp, Statistiska översikter 1959: 9, Utvecklingen av sysselsättningen i Finland åren 1938—1959, en förhandskalkyl, Statistiska översikter 1959: 12 samt särskilt i artikeln Finlands nationalinkomst kvartalsvis 1948—60, Statistiska översikter 1961: 3.

1. Kansantuote, kansantulo ja kansanmeno vuosina 1959—1961
 Nationalprodukt, nationalinkomst och nationalutgift åren 1959—1961
 Domestic product, national income and national expenditure, in 1959—1961
 Mrd. mk — 1 000 million mk

	1959	1960	1961*	
Kansantuote - Nationalprodukt - Domestic product				Kansantulo — Nationalinkomst — National income
Maatalous — Lantbruk — Agriculture	122.48	133.80	141.20	Palkat — Löner — Wages and salaries
Metsästys ja kalastus — Jakt och fiske — Hunting and fishing	4.45	4.45	4.60	Muut työtulot — Övriga arbetsinkomster — Other labour income
Metsätalous — Skogsbruk — Forestry	83.36	108.00	129.00	Yksityisten elinkeinonharjoittajain tulot — Enskilda näringsidkares inkomster — Income from unincorporated enterprises
Teollisuus ja käsityö — Industri och hantverk — Industry	310.50	360.59	399.40	Maataloudesta — Av lantbruk — From agriculture
Rakennustoiminta — Byggnadsverksamhet — Construction	102.92	115.96	128.70	Metsätaloudesta — Av skogsbruk — From forestry
Talonrakennustoiminta — Husbyggnadsverksamhet — House construction	56.82	72.18	84.50	Muut — Övriga — Others
Maa- ja vesirakennustoiminta — Anläggningsverksamhet — Other construction	46.10	43.78	44.20	Korko- ja vuokratulot — Ränte- och hyresinkomster — Interest and rent
Liikenne — Samfärdsl — Transport and communication	80.59	90.56	99.20	Yhtiöiden voitot ennen välittömiä veroja — Bolagsvinster före avdrag av direkta skatter — Corporate profits before deduction of direct taxes
Kauppa, pankit, vakuutus — Handel, banker, försäkring — Commerce	126.90	141.00	156.10	
Kauppa — Handel — Trade	103.18	114.80	127.80	
Pankit ja vakuutus — Banker och försäkring — Banking and insurance	23.72	26.20	28.30	
Asuntojen omistus — Bostäder — Ownership of dwellings	36.00	39.16	42.30	Nettokansantulo tuotantokustannushintaan — Nettonationalinkomst till produktionskostnad — Net national income at factor cost
Julkinen toiminta — Offentlig verksamhet — General government	122.79	133.95	149.70	Korot ulkomaille (netto) — Räntor till utlandet (netto) — Net factor income payments to the rest of the world
Valtio — Staten — Central government	52.62	58.14	65.50	
Kunnat — Kommuner — Local government	70.17	75.81	84.20	
Hotellit ja ravintolat — Hotell och restauranger — Hotels and restaurants	9.72	10.53	11.60	
Muut palveluselinkeinot — Övriga tjänster — Other services	19.52	21.29	22.70	
Nettokansantuote tuotantokustannushintaan — Nettonationalprodukt till produktionskostnad — Net domestic product at factor cost	1 019.23	1 159.29	1 284.50	Nettokansantuote tuotantokustannushintaan — Nettonationalprodukt till produktionskostnad — Net domestic product at factor cost
Välilliset verot minus tukipalkkiot — Indirekta skatter minus subventioner — Indirect taxes less subsidies	+149.83	+169.99	+179.40	
Nettokansantuote markkinahintaan — Nettonationalprodukt till marknadspris — Net domestic product at market prices	1 169.06	1 329.28	1 463.90	Nettokansantuote tuotantokustannushintaan — Nettonationalprodukt till produktionskostnad — Net domestic product at factor cost
Korjaukset ja kunnossapito — Reparationer och underhåll — Repairs and maintenance	102.29	112.87	124.20	Korjaukset ja kunnossapito — Reparationer och underhåll — Repairs and maintenance
Poistot — Avskrivningar — Depreciation	88.53	108.06	117.80	Poistot — Avskrivningar — Depreciation
Bruttokansantuote markkinahintaan — Bruttonationalprodukt till marknadspris — Gross domestic product at market prices	1 359.88	1 550.21	1 705.90	Bruttokansantuote markkinahintaan — Bruttonationalprodukt till marknadspris — Gross domestic product at market prices

Taulukossa 2 esitetään tietoja työllisyyden kehityksestä elinkeinoittain vuosina 1959—1961. Laskentamenetelmää on selostettu aikaisemmassa artikkelissa. 1)

Taulukossa 3 on kuvattu julkisen sektorin ja yksityisen sektorin välisiä tulonsiirtoja.

Taulukossa 4 esitetään neljännesvuosittain tiedot nettokansantuotteen muodostuksesta elinkeinoittain. Koko kansantalouden osalta on lisäksi ilmoitettu tiedot netto- ja bruttokansantuotteesta markkinahintaan. Kun bruttokansantuotteesta markkinahintaan vähennetään välilliset verot ja siihen lisätään tukipalkkiot, saadaan lukujen perusteella lasketuksi myös pohjoismaisen käytännön mukainen bruttokansantuote tuotantokustannushintaan.

Tietojen puuttuminen varastojen kausivaihteluista on heikentänyt kansantuotetta ja kansantuloa koskevien lukujen luotettavuutta. Kansanmeno koskevat tuotantotilastollista tietä tehdyt neljännesvuosilaskelmat ovat erityisesti kulutuksen ja pääomanmuodostuksen osalta siksi epäluo-

Tabell 2 ger uppgifter om sysselsättnings utveckling i de olika näringsgrenarna åren 1959—1961. Beräknings-sättet har förklarats i en tidigare artikel. 1)

Tabell 3 belyser inkomstöverföringarna mellan den offentliga och den privata sektorn.

I tabell 4 ges uppgifter om nettonationalproduktens utveckling kvartalsvis enligt näringsgren. Beträffande hela nationalhushållningen har uppgifterna om netto- och bruttonationalprodukten därtill angivits till marknadspris. Genom att från bruttonationalprodukten till marknadspris subtrahera värdet av de indirekta skatterna och till resultatet addera subventionerna erhålles också bruttonationalprodukten till produktionskostnad enligt nordisk praxis.

Då uppgifter saknas om lagrens säsongväxlingar, är uppgifterna om nationalprodukten och nationalinkomsten inte helt tillförlitliga. Kvartalsuppgifterna om nationalutgiften, vilka bygger på produktionsstatistiken, är särskilt ifråga om konsumtion och kapitalbildning så pass otill-

1) Tilastokatsauksia 1959: 12.

1) Statistiska översikter 1959: 12.

1959	1960	1961*		1959	1960	1961*
			Kansanmeno — Nationalutgift — National expenditure			
582.64	657.19	731.50	Kulutus — Konsumtion — <i>Consumption expenditure</i>	916.88	1 020.94	1 115.50
			Yksityinen — Privat — <i>Private</i>	739.30	829.59	900.30
65.95	74.52	82.00	Yhteiskulutus (julkinen kulutus) — Samkonsumtion (offentlig konsumtion) — <i>General government</i>	177.58	191.35	215.20
237.06	270.88	301.30	Kotimainen bruttopääomanmuodostus — Inhemsk bruttokapitalbildning — <i>Gross domestic capital formation</i>	432.58	541.77	612.20
			Yksityinen — Privat — <i>Private</i>	343.28	450.77	514.80
104.88	115.26	122.10	Julkinen — Offentlig — <i>General government</i>	89.30	91.00	97.40
42.80	57.01	71.80	Tavaroiden ja palvelusten vienti — Export av varor och tjänster — <i>Exports of goods and services</i>	315.38	371.19	396.40
89.38	98.61	107.40	<i>Minus tavaroiden ja palvelusten tuonti — Minus import av varor och tjänster — Less imports of goods and services</i>	304.96	383.69	418.20
54.91	61.25	66.20				
76.91	93.71	101.40				
1 017.47	1 157.55	1 282.40				
1.76	1.74	2.10				
1 019.23	1 159.29	1 284.50				
+149.83	+169.99	+179.40				
102.29	112.87	124.20				
88.53	108.06	117.80				
1 359.88	1 550.21	1 705.90	<i>Bruttokansanmeno markkinahintaan — Bruttonationalutgift till marknadspris — Expenditure on gross domestic product at market prices</i>	1 359.88	1 550.21	1 705.90

tettavia, ettei huoltotaseasetelmaa neljännesvuosittain voida julkaista. 1)

Taulukossa 5 on esitetty indeksisarjoja, jotka kuvaavat tuotannon volyymin kehitystä. Laskentamenetelmiä on selostettu verrattain perusteellisesti aikaisemmin mainitussa artikkelissa. 2)

1) Esitettäköön kuitenkin tätä tietä saadut tulokset seuraavana esimerkkinä. Koska varastonmuutoksia ei ole voitu ottaa huomioon, on tulosten luotettavuuteen siis suhtauduttava mitä suurimmin varauksin.

Mrd.mk — 1 000 million mk

förlitliga, att en försörjningsbalans inte kan publiceras kvartalsvis. 1)

I tabell 5 ges indexserier, som belyser produktionsvolymens utveckling. Beräkningsmetoderna har förklarats rätt ingående i en tidigare nämnd artikel. 2)

1) Nedan ges likväl ett exempel på resultat, som nåtts denna väg. Då förändringar i lagren inte beaktats, framlägges uppgifterna med starka reservationer för deras tillförlitlighet.

	1959					1960					1961*				
	I	II	III	IV	I-IV	I	II	III	IV	I-IV	I	II	III	IV	I-IV
Kulutus - Konsumtion - <i>Consumption</i>	213	228	230	246	917	243	258	253	267	1 021	265	277	281	293	1 116
Kotimainen bruttopääomanmuodostus — Inhemsk bruttokapitalbildning — <i>Gross domestic capital formation</i>	89	104	118	122	433	120	139	141	142	542	135	151	159	170	615
Tavaroiden ja palvelusten vienti — Export av varor och tjänster — <i>Exports of goods and services</i>	57	79	92	87	315	65	91	108	107	371	78	91	110	117	396
Tavaroiden ja palvelusten tuonti — Import av varor och tjänster — <i>Imports of goods and services</i>	64	75	75	91	305	85	102	95	102	384	99	101	103	115	418

2) Tilastokatsauksia 1959: 2.

2) Statistiska översikter 1959: 2.

2. Ennakkolaskelma työllisyydestä elinkeinoittain vuosina 1959—1961¹⁾
 Preliminär beräkning av sysselsättningen enligt näringsgrenar åren 1959—1961¹⁾
 Preliminary estimate of the employment by industries in 1959—1961¹⁾
 1 000 henkeä — personer — persons

	1959				1960				1961*			
	Työntekijät Arbetare Workers	Toimihenkilöt Funktionärer Other employees	Yksityiset elinkeinonharjoitt. ²⁾ Enskilda näringsidkare ²⁾ Private entrepreneurs ²⁾	Yhteensä Summa Total	Työntekijät Arbetare Workers	Toimihenkilöt Funktionärer Other employees	Yksityiset elinkeinonharjoitt. ²⁾ Enskilda näringsidkare ²⁾ Private entrepreneurs ²⁾	Yhteensä Summa Total	Työntekijät Arbetare Workers	Toimihenkilöt Funktionärer Other employees	Yksityiset elinkeinonharjoitt. ²⁾ Enskilda näringsidkare ²⁾ Private entrepreneurs ²⁾	Yhteensä Summa Total
Maatalous — Lantbruk — Agriculture	57.1	3.0	361.4	421.5	56.5	3.0	361.6	421.1	55.0	2.9	362.7	420.6
Metsätalous — Skogsbruk — Forestry	75.4	12.6	37.0	125.0	86.0	13.0	37.0	136.0	92.5	13.0	37.0	142.5
Teollisuus ja käsityö — Industri och hantverk — Industry	347.3	66.1	24.2	437.6	374.9	70.3	25.1	470.3	392.1	73.2	25.9	491.2
Teollisuus — Industri — Manufact.	303.4	59.2	1.9	364.5	329.6	63.2	2.2	395.0	345.1	65.8	2.2	413.1
Käsityö — Hantverk — Handicraft	43.9	6.9	22.3	73.1	45.3	7.1	22.9	75.3	47.0	7.4	23.7	78.1
Rakennustoiminta — Byggnadsverksamhet — Construction	187.3	13.7	16.8	217.8	194.5	14.1	17.5	226.1	194.5	14.9	18.5	227.9
Talonrakennustoiminta — Husbyggnadsverksamhet — House construction	77.9	6.0	7.5	91.4	94.3	6.4	8.1	108.8	100.3	7.0	8.8	116.1
Maa- ja vesirakennustoiminta — Anläggningsverksamhet — Other construction	90.4	5.2	4.6	100.2	80.1	5.1	4.4	89.6	72.9	5.1	4.4	82.4
Alaurakoitsijat — Underentreprenörer — Sub-entrepreneurs	19.0	2.5	4.7	26.2	20.1	2.6	5.0	27.7	21.3	2.8	5.3	29.4
Liikenne — Samfärdsel — Transport and communication	72.6	28.8	20.9	122.3	76.7	29.8	21.9	128.4	77.3	30.2	23.2	130.7
Kauppa, pankit, vakuutus — Handel, banker, försäkring — Commerce	40.7	121.5	29.8	192.0	43.6	129.4	30.4	203.4	46.3	137.8	30.8	214.9
Kauppa — Handel — Trade	38.2	99.8	29.8	167.8	40.9	106.0	30.4	177.3	43.4	113.0	30.8	187.2
Pankit — Banker — Banking	1.9	14.1	—	16.0	2.1	15.4	—	17.5	2.3	16.5	—	18.8
Vakuutus — Försäkring — Insurance	0.6	7.6	—	8.2	0.6	8.0	—	8.6	0.6	8.3	—	8.9
Julkinen toiminta — Offentlig verksamhet — General government	36.4	101.0	—	137.4	37.6	104.4	—	142.0	38.9	108.5	—	147.4
Muut palvelukset — Övriga tjänster — Other services	61.7	44.4	18.0	124.1	64.0	46.8	18.3	129.1	65.4	48.0	18.5	131.9
Asuntojen omistus — Bostäder — Ownership of dwellings	11.6	1.0	2.6	15.2	11.7	1.0	2.6	15.3	12.0	1.0	2.6	15.6
Kotitalouspalvelukset — Husliga arbeten — Domestic services	29.5	—	—	29.5	30.5	—	—	30.5	30.7	—	—	30.7
Hotellit ja ravintolat — Hotell och restauranger — Hotels and restaurants	3.5	19.2	2.3	25.0	3.7	19.9	2.3	25.9	4.0	20.5	2.4	26.9
Elokuvat ym. palveluyritykset — Biografer och övriga tjänsteföretag — Motion picture activities and other enterprises	11.0	8.1	7.5	26.6	11.9	8.8	7.8	28.5	12.3	8.9	7.8	29.0
Muut yksityiset palvelukset — Övriga privata tjänster — Other private services	6.1	16.1	5.6	27.8	6.2	17.1	5.6	28.9	6.4	17.6	5.7	29.7
Yhteensä — Summa — Total	878.5	391.1	508.1	1 777.7	933.8	410.8	511.8	1 856.4	962.0	428.5	516.6	1 907.1

¹⁾ Lukujen luotettavuusaste vaihtelee huomattavasti. Ainakin viimeinen numero (desimaali) on epävarma — Tillförlitlighetsgraden i talen varierar starkt. Ätminstone den sista siffran (decimalen) är osäker — The reliability of the data varies considerably. At least the last (decimal) digit is uncertain.
²⁾ Sisältää avustavat perheenjäsenet — Inkl. medhjälpare familjemedlemmar — Incl. assisting family members.

3. Julkisen ja yksityisen sektorin väliset tulonsiirrot ja näiden sektoreiden käytettävissä oleva tulo vuosina 1959—1961
Inkomstöverföringar mellan den offentliga och den privata sektorn samt disponibel inkomst inom dessa sektorer åren 1959—1961
Income transfers between the public and private sector and disposable income of these sectors 1959—1961

Mrd. mk — 1 000 million mk

	Yhteensä Summa Total			Julkisen sektori Offentliga sektorn Public sector			Yksityinen sektori Privata sektorn Private sector		
	1959	1960	1961*	1959	1960	1961*	1959	1960	1961*
1. Nettokansantuote markkinahintaan — Nettonationalprodukten till marknadspris — Net domestic product at market prices	1 169.06	1 329.28	1 463.90	11.90	12.95	14.20	1 157.16	1 316.33	1 449.70
2. Tulonsiirrot, saatu (+), annettu (—) — Inkomstöverföringar, erhållna (+), givna (—) — Income transfers, received (+), paid (—)									
a) välittömät verot — direkta skatter — direct taxes	—	—	—	+171.19	+192.02	+211.30	—171.19	—192.02	—211.30
b) välilliset verot — indirekta skatter — indirect taxes	—	—	—	+187.28	+207.20	+218.60	—187.28	—207.20	—218.60
c) muut julkisen sektorin tulonsiirrot yksityiseltä sektorilta — övriga in- komstöverföringar från den privata till den offentliga sektorn — other transfers from private to public sector	—	—	—	+ 41.00	+ 47.83	+ 51.50	— 41.00	— 47.83	— 51.50
d) julkisen sektorin yksityiseltä sekto- rilta saamat osinko-, korko- yms. tulot (netto) — dividend- och ränte- inkomster som den offentliga sektorn erhållit av den privata (netto) — dividends, interest etc. received by public from private sector (net)	—	—	—	+ 22.04	+ 27.38	+ 29.20	— 22.04	— 27.38	— 29.20
e) yksityisen sektorin julkiselta sekto- rilta saamat tulonsiirrot — inkomst- överföringar från den offentliga till den privata sektorn — income trans- fers from public to private sector	—	—	—	—126.48	—135.80	—157.40	+126.48	+135.80	+157.40
f) osinko- ja korkotulot sekä tulonsiir- rot ulkomailta (netto) — dividend- och ränteinkomster samt inkomst- överföringar från utlandet (netto) — dividends, interest and income trans- fers from abroad (net)	—1.04	—0.88	—1.30	— 1.74	— 1.56	— 1.40	+ 0.70	+ 0.68	+ 0.10
Käytettävissä oleva tulo — Disponibel in- komst — Disposable income	1 168.02	1 328.40	1 462.60	305.19	350.02	366.00	862.83	978.38	1 096.60

Tiedot kansantuolosta tulotyypeittäin, jotka esitetään taulukossa 6, ovat puutteellisen tilastopohjan takia varsinkin yksityisten elinkeinonharjoittajien tulojen ja pääomatulojen osalta epävarmoja.

Taulukossa 7 on esitetty ansiotason kehitystä elinkeinoittain kuvaavia indeksilukuja. Laskelmissa noudatettuja menetelmiä on selostettu edellä mainitussa artikkelissa.¹⁾ Palkkasummista esitetään tiedot elinkeinoittain ja lisäksi erikseen työntekijöiden osalta taulukossa 8. Sovellettuja laskentamenetelmiä on selostettu aikaisemmassa artikkelissa.¹⁾

Mitä tulee nettokansantuotteen volyymin kehityksen ennakointiin vuodelle 1962, voidaan tässä vaiheessa suorittaa vain erittäin karkeita, todettuun suhdannevaiheeseen ja kausi-ilmiön analysointiin perustuvia arvioita. Tältä pohjalta suoritettujen laskelmien viittaavat n. 4—5 %:n suuruiseen reaalkansantuotteen nousuun vuonna 1962.

I uppgifterna om nationalinkomsten efter inkomsttyp, som framlägges i tabell 6, är i synnerhet de privata näringsidkarnas inkomster och kapitalinkomsterna osäkra på grund av brister i grundstatistiken.

I tabell 7 ges indextal enligt näringsgren för förtjänstnivåns utveckling. För beräkningsförfarandet redogöres i ovannämnda artikel.¹⁾

För lönesummorna framlägges i tabell 8 uppgifter enligt näringsgren samt skilt för gruppen arbetare. Beträffande tillämpade beräkningsmetoder hänvisas till en tidigare artikel.¹⁾

Rörande nettonationalproduktens volymutveckling år 1962 kan i detta skede framläggas endast grovt approximativa uppskattningar på basen av en analys av konjunkturskedet och säsongväxlingarna. På denna bas kan en ökning av den reala nationalprodukten med ca. 4—5 % väntas under år 1962.

1) Tilastokatsauksia 1958: 10.

1) Statistiska översikter 1958: 10.

4. Kansantuote neljännesvuosittain vv. 1959—1962, I
 Nationalprodukten kvartalsvis åren 1959—1962, I
 Domestic product, quarterly 1959—1962, I
 Mrd. mk — 1 000 million mk

	1959					1960					1961*					1962*
	I	II	III	IV	I—IV	I	II	III	IV	I—IV	I	II	III	IV	I—IV	I
Maatalous — Lantbruk — Agriculture	26.5	24.3	38.8	32.9	122.5	29.9	24.4	43.8	35.7	133.8	31.6	27.5	44.9	37.1	141.1	33.5
Metsästys ja kalastus — Jakt och fiske — Hunting and fishing	1.0	1.3	0.7	1.5	4.5	0.9	1.3	0.7	1.6	4.5	0.9	1.4	0.7	1.6	4.6	0.9
Metsätalous — Skogsbruk — Forestry	35.5	17.1	10.1	20.6	83.3	48.8	21.5	11.9	25.8	108.0	60.7	25.2	14.3	28.8	129.0	60.3
Teollisuus ja käsityö — Industri och hantverk — Industry ..	72.4	78.1	75.1	84.9	310.5	90.6	87.6	84.6	97.8	360.6	101.4	98.1	95.4	104.5	399.4	108.0
Rakennustoiminta — Byggnads- verksamhet — Construction ..	22.1	23.5	29.4	27.9	102.9	24.2	28.2	31.9	31.7	116.0	26.7	31.3	34.8	35.9	128.7	29.2
Talonrakennustoiminta — Husbyggnadsverksamhet— House construction	9.5	11.8	18.5	17.0	56.8	12.9	17.1	20.8	21.4	72.2	16.1	20.3	23.6	24.5	84.5	17.9
Maa- ja vesirakennustoiminta — Anläggningsverksam- het — Other construction ..	12.6	11.7	10.9	10.9	46.1	11.3	11.1	11.1	10.3	43.8	10.6	11.0	11.2	11.4	44.2	11.3
Liikenne — Samfärdsel — Transport and communication	17.0	20.3	21.7	21.6	80.6	19.4	23.0	25.0	23.2	90.6	22.0	24.7	26.5	26.0	99.2	23.3
Kauppa, pankit, vakuutus — Handel, banker, försäkring — Commerce	29.8	31.7	31.7	33.7	126.9	32.8	35.2	35.3	37.7	141.0	35.9	38.6	39.6	42.1	156.2	38.5
Tukkukauppa — Partihandel — Wholesale trade	8.1	8.6	8.7	8.8	34.2	9.1	9.7	9.8	10.4	39.0	9.8	10.6	11.0	11.6	43.0	10.5
Vähittäiskauppa — Detalj- handel — Retail trade	16.0	17.2	17.0	18.8	69.0	17.3	19.0	18.9	20.6	75.8	19.2	21.0	21.4	23.3	84.9	20.5
Pankit ja vakuutus — Banker och försäkring — Banking and insurance	5.7	5.9	6.0	6.1	23.7	6.4	6.5	6.6	6.7	26.2	6.9	7.0	7.2	7.2	28.3	7.5
Asuntojen omistus — Bostäder — Ownership of dwellings ..	8.9	8.8	9.0	9.3	36.0	9.5	9.5	9.9	10.2	39.1	10.3	10.4	10.5	11.0	42.2	11.0
Julkinen toiminta — Offentlig verksamhet — General govern- ment	29.8	30.7	31.0	31.3	122.8	33.1	33.3	33.7	33.8	133.9	36.2	36.6	37.9	39.0	149.7	40.7
Valtio — Staten — Central government	12.8	13.2	13.3	13.3	52.6	14.4	14.5	14.6	14.6	58.1	15.7	15.8	16.7	17.3	65.5	18.1
Kunnat — Kommuner — Local authorities	17.0	17.5	17.7	18.0	70.2	18.7	18.8	19.1	19.2	75.8	20.5	20.8	21.2	21.7	84.2	22.6
Hotellit ja ravintolat — Hotell och restauranger — Hotels and restaurants	2.2	2.5	2.5	2.5	9.7	2.4	2.7	2.7	2.7	10.5	2.6	3.0	3.0	3.1	11.7	2.8
Muut palveluselinkeinot — Öv- riga tjänster — Other services	4.7	4.9	4.9	5.0	19.5	5.2	5.4	5.3	5.4	21.3	5.6	5.7	5.7	5.7	22.7	5.8
Nettokansantuote tuotantokustan- nushintaan — Nettonational- produkten till produktions- kostnad — Net domestic pro- duct at factor cost	249.9	243.2	254.9	271.2	1 019.2	296.8	272.1	284.8	305.6	1 159.3	333.9	302.5	313.3	334.8	1 284.5	354.0
välilliset verot miinus tuki- palkkiot — indirekta skat- ter minus subventioner — indirect taxes less subsidies	31.1	37.0	38.5	43.3	149.9	36.5	44.3	42.0	47.2	170.0	41.2	47.7	43.5	47.0	179.4	43.5
Nettokansantuote markkinahin- taan — Nettonationalproduk- ten till marknadspris — Net domestic product at market prices	281.0	280.2	293.4	314.5	1 169.1	333.3	316.4	326.8	352.8	1 329.3	375.1	350.2	356.8	381.8	1 463.9	397.5
korjaukset ja poistot — repa- rationskostnader och av- skrivningar — provisions for the consumption of fixed capital	45.3	47.7	47.9	49.9	190.8	52.8	55.3	55.3	57.5	220.9	58.2	60.8	61.4	61.6	242.0	62.0
Bruttokansantuote markkinahin- taan — Bruttonationalproduk- ten till marknadspris — Gross domestic product at market prices	326.3	327.9	341.3	364.4	1 359.9	386.1	371.7	382.1	410.3	1 550.2	433.3	411.0	418.2	443.4	1 705.9	459.5

5. Eri elinkeinojen tuotannon volyymi-indeksit neljännesvuosittain 1959—1962, I (koko vuosi 1957 = 100)
 Index för produktionsvolymen inom olika näringsgrenar kvartalsvis 1959—1962, I (hela året 1957 = 100)
 Indexes of production for different industries, quarterly 1959—1962, I (1957 as a whole = 100)

	1959					1960					1961*					1962*
	I	II	III	IV	I—IV	I	II	III	IV	I—IV	I	II	III	IV	I—IV	I
Maatalous — Lantbruk — Agriculture	99	92	146	112	112	105	85	156	119	116	107	96	156	123	120	111
Metsästys ja kalastus — Jakt och fiske — Hunting and fishing	52	151	60	122	96	50	147	57	119	93	45	131	51	163	98	45
Metsätalous — Skogsbruk — Forestry	184	89	47	91	103	227	101	45	96	118	244	101	49	98	123	233
Teollisuus ja käsityö — Industri och hantverk — Industry ...	98	105	101	113	104	116	116	110	123	116	125	125	119	132	125	133
Kaivannaisteollisuus — Gruv- o.a. ekstraktiiv. industri — Mining and quarrying	100	114	117	122	113	111	127	119	123	120	128	133	129	139	132	141
Metalliteollisuus — Metall- industri — Metal industries	99	104	97	117	104	123	120	108	135	122	135	130	112	142	130	142
Paperi-, puu- ja puusepänt- teollisuus — Pappers-, trä- och snickeriindustri — Manufacture of paper and wood, and carpentry	100	112	111	120	111	133	132	131	133	132	145	138	145	144	143	152
Muu tehdasteollisuus — Annan fabriksindustri — Other manufacturing	95	106	100	111	103	111	114	106	118	112	115	121	112	127	119	127
Sähkö-, kaasu-, vesijohto- yms. laitokset — El-, gas- och vattenverk m.m. — Electricity, gas, water, etc. .	104	95	96	118	103	121	106	112	128	117	130	121	133	146	133	144
Rakennustoiminta — Byggnads- verksamhet — Construction .	94	99	127	119	110	101	113	125	123	115	105	118	131	135	122	108
Talonrakennustoiminta — Husbyggnadsverksamhet— House construction	67	86	140	126	105	91	117	140	142	123	106	131	152	158	137	113
Maa- ja vesirakennustoiminta — Anläggningsverksamhet — Other construction	133	118	108	110	117	116	106	102	95	105	103	99	100	103	101	101
Liikenne — Samfärdsel — Transport and communication	97	106	114	115	108	108	118	129	124	120	112	123	139	130	126	118
Kauppa, pankit, vakuutus — Handel, banker, försäkring — Commerce	94	110	110	118	108	105	121	119	132	119	113	131	132	146	131	121
Tukkukauppa — Partihandel — Wholesale trade	95	113	119	116	111	110	126	127	134	124	116	135	142	149	135	126
Vähittäiskauppa — Detalj- handel — Retail trade	89	108	103	120	105	98	118	113	133	115	107	131	128	149	129	114
Asuntojen omistus — Bostäder — Ownership of dwellings ..	105	105	106	106	106	108	108	109	110	109	111	112	112	114	112	115
Julkinen toiminta — Offentlig verksamhet — General govern- ment	109	109	110	111	110	113	114	114	115	114	118	119	119	120	119	124
Valtio — Staten — Central government	103	103	104	104	104	109	110	110	110	110	114	114	115	116	115	121
Kunnat — Kommuner — Local authorities	114	115	115	116	115	117	118	118	119	118	122	122	123	124	123	127
Hotellit ja ravintolat — Hotell och restauranger — Hotels and restaurants	90	102	100	101	98	97	109	107	108	105	102	115	113	117	112	105
Muut palveluselinkeinot — Övriga tjänster — Other services	100	103	99	105	102	106	107	108	108	107	109	110	111	111	110	110
— siitä kotitalouspalvelukset — därav husliga arbeten — of which domestic services ..	101	101	101	101	101	103	104	105	105	104	104	105	106	106	105	104
Nettokansantuote — Nettonatio- nalprodukten — Net domestic product	105.8	102.8	106.8	111.7	106.8	119.9	111.1	113.7	119.6	116.1	126.9	117.9	120.6	127.7	123.3	131.6

6. Kansantulo neljännesvuosittain vv. 1959—1962, I
Nationalinkomsten kvartalsvis åren 1959—1962, I
National income, quarterly 1959—1962, I
Mrd. mk — 1 000 million mk

	1959					1960					1961*					1962*
	I	II	III	IV	I—IV	I	II	III	IV	I—IV	I	II	III	IV	I—IV	I
Palkat — Löner — Wages and salaries	140.1	142.4	148.2	151.9	582.6	158.5	162.0	164.5	172.2	657.2	176.4	178.8	183.1	193.2	731.5	193.6
Muut työtulot ¹⁾ — Övriga arbetsinkomster ¹⁾ — Other labour income ¹⁾	15.7	16.1	16.8	17.3	65.9	18.0	18.4	18.7	19.4	74.5	19.8	20.1	20.6	21.4	81.9	21.5
Yksityisten elinkeinoharjoittajain tulot plus korko- ja vuokratulot plus yhteisöjen voitot ennen välittömien verojen vähentämistä — Enskilda näringsidkares inkomster plus ränte- o. hyresinkomster plus bolagsvinster före avdrag av direkta skatter — Income from unincorporated enterprises plus interest and rent plus corporate profits before deduction of direct taxes	93.5	84.0	89.6	101.8	368.9	120.0	91.2	101.2	113.5	425.9	137.5	102.9	109.1	119.5	469.0	138.5
Nettokansantulo tuotantokustannushintaan — Nettonationalinkomsten till produktionskostnad — Net national income at factor cost	249.3	242.5	254.6	271.0	1 017.4	296.5	271.6	284.4	305.1	1 157.6	333.7	301.8	312.8	334.1	1 282.4	353.6
Korot ulkomaille (netto) — Räntor till utlandet (netto) — Net factor income payments to the rest of the world	0.6	0.7	0.3	0.2	1.8	0.3	0.5	0.4	0.5	1.7	0.2	0.7	0.5	0.7	2.1	0.4
Nettokansantuote tuotantokustannushintaan — Nettonationalprodukten till produktionskostnad — Net domestic product at factor cost	249.9	243.2	254.9	271.2	1 019.2	296.8	272.1	284.8	305.6	1 159.3	333.9	302.5	313.3	334.8	1 284.5	354.0

¹⁾ Työnantajien suorittamat lapsilisä- ja kansaneläkemaksut ym. työntekijöitten hyväksi maksetut sosiaaliset kulut — Av arbetsgivaren erlagda barnbidrags- och folkpensionspremier m. fl. sociala utgifter till förmån för arbetstagarna — Family allowances, national pension premiums and other social expenditure paid by employers.

7. Ansiotasoindeksit elinkeinoittain ja neljännesvuosittain 1959—1962, I (koko vuosi 1957 = 100)
Index för förtjänstnivån enligt näringsgrenar, kvartalsvis 1959—1962, I (hela året 1957 = 100)
Quarterly index of employees' earnings by industries in 1959—1962, I (1957 as a whole = 100)

	1959					1960					1961*					1962*
	I	II	III	IV	I—IV	I	II	III	IV	I—IV	I	II	III	IV	I—IV	I
Maatalous ¹⁾ — Lantbruk ¹⁾ — Agriculture ¹⁾																
työntekijät — arbetare — workers	106	107	106	104	106	112	111	110	114	112	117	115	116	120	117	124
Metsätalous — Skogsbruk — Forestry																
työntekijät — arbetare — workers	99	105	105	105	104	103	108	109	112	108	114	121	123	124	120	126
Teollisuus ja käsityö — Industri och hantverk — Industry																
työntekijät — arbetare — workers	109	111	111	112	111	114	117	118	120	117	124	126	127	127	126	132
Rakennustoiminta — Byggnadsverksamhet — Construction																
työntekijät — arbetare — workers	102	106	109	109	106	107	113	117	120	114	119	126	128	128	125	129
Liikenne — Samfärdsel — Transport and communication																
työntekijät — arbetare — workers	110	112	113	113	112	116	117	117	118	117	123	124	127	128	126	130
Kauppa, pankit, vakuutus — Handel, banker, försäkring — Commerce																
työntekijät — arbetare — workers	110	110	110	110	110	114	115	115	116	115	121	121	123	123	122	127
Julkisen toiminta — Offentlig verksamhet — General government																
työntekijät — arbetare — workers	110	113	113	114	113	118	118	119	119	118	124	124	127	129	126	132
Muut palveluselinkeinot — Övriga tjänster — Other services																
työntekijät — arbetare — workers	107	108	109	109	108	112	112	112	113	112	118	119	120	121	120	124
Kaikki palkansaajat — Samtliga löntagare — All salary and wage earners																
työntekijät — arbetare — workers	108	110	111	111	110	114	116	117	118	116	122	124	126	127	125	130
toimihenkilöt — funktionärer — other employees	107	109	110	110	109	112	115	116	118	115	122	124	126	126	125	130
työntekijät — arbetare — workers	110	112	112	112	112	117	118	119	119	118	124	125	127	128	126	131

¹⁾ Ml. metsästys ja kalastus — Inkl. jakt och fiske — Incl. hunting and fishing.

8. Palkkasummat elinkeinoittain ja neljännesvuosittain 1960—1962, I
Lönesummorna enligt näringsgrenar, kvartalsvis 1960—1962, I
Amounts of wages and salaries, quarterly 1960—1962, I
Mrd. mk — 1 000 million mk

	1960					siitä työntekijä- dästä arbetare of which workers	1961*					siitä työntekijä- dästä arbetare of which workers	1962*
	I	II	III	IV	I-IV		I	II	III	IV	I-IV		
Maatalous — Lantbruk — <i>Agriculture</i>	2.8	4.1	6.4	4.1	17.4	16.2	2.9	4.2	6.6	4.2	17.9	16.7	2.8
Metsätalous — Skogsbruk — <i>Forestry</i>	14.0	7.7	5.6	9.9	37.2	32.0	16.1	8.8	6.6	11.4	42.9	37.3	17.8
Teollisuus ja käsityö — Industri och hantverk — <i>Industry</i>	58.1	61.5	60.3	64.9	244.8	186.9	66.4	68.6	67.1	71.7	273.8	209.4	72.9
Kaivannaisteollisuus — Gruv- o.a. ekstraktiv industri — <i>Mining and quarrying</i>	0.6	0.7	0.9	0.9	3.1	2.4	0.8	0.8	1.0	0.9	3.5	2.7	0.8
Metalliteollisuus — Metallindustri — <i>Metal industries</i>	15.2	16.0	15.3	16.7	63.2	47.4	17.1	17.8	17.1	19.0	71.0	53.4	19.3
Paperi-, puu- ja puusepänteollisuus — Pappers-, trä- och snickeriindustri — <i>Manufacture of paper and wood, and carpentry</i>	10.5	11.1	11.6	11.7	44.9	36.0	12.2	12.6	12.7	12.7	50.2	40.2	13.0
Muu tehdasteollisuus — Annan fabriksindustri — <i>Other manufacturing</i>	19.2	20.2	19.6	21.6	80.6	59.8	21.9	22.5	21.9	23.6	89.9	66.9	23.9
Sähkö-, kaasu-, vesijohto- yms. laitokset — El-, gas- och vattenverk m.m. — <i>Electricity, gas, water, etc.</i>	2.3	2.4	2.4	2.5	9.6	6.6	2.6	2.7	2.7	2.9	10.9	7.5	2.9
Käsityö — Hantverk — <i>Handicraft</i>	43.4	34.7	48.3	38.7	..
Rakennustoiminta — Byggnadsverksamhet — <i>Construction</i>	20.8	24.0	26.5	26.7	98.0	86.2	22.8	26.7	29.0	30.3	108.8	95.6	25.1
Talonrakennustoiminta — Husbyggnadsverk- samhet — <i>House construction</i>	10.3	13.7	16.8	17.4	58.2	52.5	12.9	16.6	19.2	20.0	68.7	62.1	14.6
Maa- ja vesirakennustoiminta — Anläggnings- verksamhet — <i>Other construction</i>	10.5	10.3	9.7	9.3	39.8	33.7	9.9	10.1	9.8	10.3	40.1	33.5	10.5
Liikenne — Samfärdsel — <i>Transport and com- munication</i>	13.4	13.9	14.7	14.3	56.3	38.3	14.0	14.6	16.0	15.7	60.3	41.0	15.0
Kauppa, pankit, vakuutus — Handel, banker, försäkring — <i>Commerce</i>	17.5	18.5	18.6	19.7	74.3	17.2	19.5	20.7	21.4	22.4	84.0	19.4	21.2
Tukkukauppa — Partihandel — <i>Wholesale trade</i>	5.6	6.0	6.0	6.4	24.0	7.8	6.1	6.6	6.9	7.3	26.9	8.7	6.6
Vähittäiskauppa — Detaljhandel — <i>Retail trade</i>	8.4	9.0	9.0	9.6	36.0	8.3	9.5	10.2	10.5	11.0	41.2	9.5	10.3
Pankit. — Banker — <i>Banking</i>	2.2	2.2	2.2	2.3	8.9	0.8	2.4	2.4	2.5	2.6	9.9	0.9	2.7
Vakuutus — Försäkring — <i>Insurance</i>	1.3	1.3	1.4	1.4	5.4	0.3	1.5	1.5	1.5	1.5	6.0	0.3	1.6
Julkinen toiminta — Offentlig verksamhet — <i>General government</i>	26.3	26.5	26.6	26.6	106.0	17.4	28.7	28.9	30.1	31.1	118.8	19.3	32.4
Valtio — Staten — <i>Central government</i>	11.1	11.2	11.2	11.2	44.7	5.2	12.1	12.1	12.9	13.5	50.6	5.8	14.1
Kunnat — Kommuner — <i>Local authorities</i>	15.2	15.3	15.4	15.4	61.3	12.2	16.6	16.8	17.2	17.6	68.2	13.5	18.3
Hotellit ja ravintolat yms. — Hotell och restau- ranger m.m. — <i>Hotels and restaurants etc.</i>	1.7	1.9	1.9	2.0	7.5	1.2	1.9	2.1	2.1	2.1	8.2	1.4	2.0
Muut palveluselinkeinot — Övriga tjänster — <i>Other services</i>	3.9	3.9	3.9	4.0	15.7	10.5	4.1	4.2	4.2	4.3	16.8	11.3	4.4
Yhteensä — Summa — Total	158.5	162.0	164.5	172.2	657.2	405.9	176.4	178.8	183.1	193.2	731.5	451.4	193.6
työntekijät — arbetare — <i>workers</i>	97.8	99.3	101.3	107.5	405.9		109.5	109.9	112.0	120.0	451.4		120.0

Summary

This article gives the results of the quarterly national income calculations made by the Division for National Accounting of the Central Statistical Office. The tables

are self-explanatory to a great extent. The concepts and methods employed have already been reported in earlier articles in this Bulletin. 1)

1) Bulletin of Statistics 1958: 10, 1959: 2, 1959: 9, 1961: 3.

**Evankelis-luterilaisten seurakuntien talous
v. 1960**

**De evangelisk-lutherska församlingarnas
ekonomi år 1960**

Economy of the Evangelic-Lutheran parishes in 1960

Kaavakkeet, joilla tiedot seurakuntien taloudesta kootaan, on v. 1960 uusittu. Menojen ja tulojen ryhmittely on nyt entistä johdonmukaisempi ja valaisee seurakuntatyön eri puolia paremmin kuin vanhempi tilinpitojärjestelmä. Kunkin toimialaan kuuluvat menot ja vastaavat tulot voidaan välittömästi rinnastaa toisiinsa. Näin voidaan esim.

Fr.o.m. år 1960 har de blanketter, på vilka uppgifter insamlas om församlingarnas ekonomi, förnyats. Grupperingen av utgifter och inkomster är ändamålsenligare än hittills och belyser tydligare än det gamla bokföringssystemet olika sidor av församlingsarbetet. Utgifter och inkomster inom samma verksamhetsgren kan numera direkt

**A. Menot hiippakunnittain 1959—1960
Utgifter stiftsvis 1959—1960**

	Hiippakunta — Stift								Yhteensä Summa
	Turun Åbo	Tam- pereen Tammer- fors	Oulun Uleå- borgs	Mikkelin S:t Michels	Porvoon Borgå	Kuopion Kuopio	Lapuan Lappo	Hel- singin Helsing- fors	
	1 000 mk								
1960									
1. Seurakuntatyö — Församlingsarbete	425	406	304	367	243	330	293	863	3 231
Palkat — Löner	258	222	204	214	172	209	189	468	1 936
Virkamatkat — Tjänsteresor	12	14	12	18	7	18	12	15	108
Muut menot — Övriga utgifter	144	159	82	126	49	96	84	373	1 113
Avustukset — Understöd	11	11	6	9	15	7	8	7	74
2. Yleishallinto — Allmän administration	211	239	172	222	114	185	162	365	1 670
Hallintoelimet — Administrativa organ	15	16	17	20	11	15	14	29	137
Kirkkoherranvirastot — Pastorskanslier	18	28	20	28	14	31	21	17	177
Taloustoimistot — Ekonomikontor	45	52	48	55	28	50	42	71	391
Sosiaaliset menot — Sociala utgifter	25	27	19	24	15	21	18	44	193
Eläkkeet — Pensioner	8	6	3	4	4	3	4	22	54
Kirkon keskusrahasto — Kyrkans centralfond	73	82	50	70	31	53	48	140	547
Muut menot — Övriga utgifter	27	28	15	21	11	12	15	42	171
3. Rakennukset ja irtaimisto — Byggnader och lösöre	169	136	102	152	83	131	105	218	1 096
Ylläpito — Underhåll	112	98	73	116	59	86	71	108	723
Korjaukset — Reparationer	53	34	26	34	22	43	32	94	338
Irtaimisto — Lösöre	4	4	3	2	2	2	2	16	35
4. Hautausmaat — Begravningsplatser	55	77	38	66	30	47	41	132	486
Palkat — Löner	27	32	25	43	19	22	23	42	233
Muut menot — Övriga utgifter	28	45	13	23	11	25	18	90	253
5. Metsä- ja maatalous — Skogs- och lantushållning	26	43	45	69	35	53	48	20	339
Metsätalous — Skogshållning	23	40	44	68	33	51	47	12	318
Maatalous — Lantushållning	2	1	1	1	1	1	1	1	8
Tonttimaat — Tomtmarker	1	2	1	1	1	1	1	7	13
6. Rahoitusmenot — Finansieringsutgifter	60	91	64	61	49	84	97	124	630
Korot — Räntor	29	33	24	19	27	35	44	62	273
Poistot — Avskrivningar	28	39	37	27	13	44	35	38	261
Varamäärärahat — Reservanslag	3	19	3	15	9	5	18	24	96
7. Pääomamenot — Kapitalutgifter	509	561	434	414	183	479	393	746	3 719
Velkojen lyhennys — Avkortning av gäld	92	69	54	56	44	94	123	272	804
Siirrot rahastoihin — Överföring till fonder	124	89	73	72	29	114	90	47	638
Peruskorjaukset — Grundreparation	101	117	90	67	54	75	72	24	600
Kiinteän omais. hankinta — Anskaffning av fast egendom	180	271	196	204	46	183	77	365	1 522
Irtaimisto — Lösöre	12	15	21	15	10	13	31	38	155
Menot yhteensä — Summa utgifter	1 455	1 553	1 159	1 351	737	1 309	1 139	2 468	11 171
1959	1 247	1 230	1 014	1 172	736	1 117	895	1 862	9 273

tojeta, kuinka suuri osa verotuloista on mihinkin tarkoitukseen käytetty. Edelleen on huomattava, että edellisen vuoden rahoitussäästö on nyt otettu tulona huomioon, päinvastoin kuin aikaisemmissa tilastoissa.

Menojen ja tulojen uudelleen ryhmittäminen niiden oman laadun mukaan palkkoihin, tavaroiden ostoihin, rakennustoimintaan jne. on sen sijaan jossain määrin vaikeutunut. Sen vuoksi ei taloudellista kustannuserittelyä enää ole täsmällisessä muodossaan laadittu.

Seurakuntien kokonaismenot v. 1960 olivat 11 171 milj. mk. Lisäys edelliseen vuoteen verraten oli 1 898 milj. mk eli runsaat 20 %. Suurin osa, kokonaista 1 442 milj. mk, menojen kasvusta tapahtui pääomatalouden puolella. Varsinaisten vuotuismenojen kasvu oli keskimäärin noin 6 %, siis varsin kohtuullinen, erittäinkin kun otetaan huomioon, että rahanarvon muutoksia kuvaava tukkuhintaaindeksi samanaikaisesti nousi miltei 4 %. Eniten kasvoivat menot Tampereen, Lapuan ja Helsingin hiippakunnissa ja vähiten Porvoon hiippakunnassa. Asukasta kohti laskettuina olivat käyttötalouden vuotuismenot suurimmat Helsingin ja Porvoon hiippakunnissa, edellisessä 2 832 mk ja jälkimmäisessä 1 846 mk. Porvoon hiippakuntaan kuuluu verraten lukuisia pieniä seurakuntia, joissa esim. toimihenkilöiden palkkausmenot muodostuvat keskimääräistä suuremmiksi. Helsingin hiippakunnan menoihin taas painaa oman lei-

jämföras med varandra. Sålunda är det möjligt att t. ex. konstatera, hur stor del av skatteinkomsterna, som använts för olika ändamål. Vidare bör märkas, att föregående års finansieringsbehållning numera upptas såsom inkomst i motsats till vad som tidigare var fallet i statistiken.

Omgrupperingen av utgifter och inkomster enligt deras egen art i löner, inköp av varor, byggnadsverksamhet osv. har däremot i viss mån försvårats. På grund härav har en exakt ekonomisk kostnadsspecifikation inte längre uppgjorts.

Församlingarnas totalutgifter år 1960 var 11 171 milj. mk. Ökningen från föregående år var 1 898 milj. mk eller drygt 20 %, varav största delen, hela 1 442 milj. mk föll på kapitalhushållningens del. De egentliga årliga utgifterna steg i medeltal med c. 6 %, vilket kan anses vara rätt skäligt, isynnerhet med beaktande av, att partiprisindex som följer ändringarna i penningvärdet, under samma tid steg med nästan 4 %. Mest ökade utgifterna för Tammerfors, Lappo och Helsingfors stift samt minst för Borgå. Beträffande driftsekonomi var utgifterna per invånare störst i Helsingfors och Borgå stift, i det förra 2 832 mk och i det senare 1 846 mk per invånare. Till Borgå stift hör jämförelsevis många små församlingar, där t. ex. löneutgifterna för funktionärer är större än i genomsnitt. På utgifterna för Helsingfors stift trycker Helsingfors stad sin prägel, där församlingarnas utgifter

B. Tulot hiippakunnittain 1959—1960
Inkomster stiftsvis 1959—1960

	Hiippakunta — Stift								
	Turun Åbo	Tampereen Tammerfors	Oulun Uleåborgs	Mikkelin St Michels	Porvoon Borgå	Kuopion Kuopio	Lapuan Lappo	Helsingin Helsingfors	Yhteensä Summa
	1 000 mk								
1960									
1. Seurakuntatyö — Församlingsarbete	12	12	7	5	6	4	8	52	106
2. Yleishallinto — Allmän administration	34	28	65	22	55	36	29	42	311
Kirkkoherranvirastot — Pastorskanslier	4	7	4	6	2	6	4	10	43
Sekalaiset tulot — Diverse inkomster	11	12	9	8	4	9	5	30	88
Kirkon keskusrahasto — Kyrkans centralfond	19	9	52	8	49	21	20	2	180
3. Rakennukset ja irtaimisto — Byggnader och lösöre	75	37	27	67	28	36	33	216	519
Rakennusten vuokrat — Byggnadshyror	45	12	8	39	14	14	16	208	356
Virka-asuntojen vuokrat — Hyror från ämbetsbostäder	30	25	19	28	14	22	17	8	163
4. Hautausmaat — Begravningsplatser	33	31	16	23	11	17	15	38	184
5. Metsä- ja maatalous — Skogs- och lantushållning	57	133	91	202	86	135	147	46	897
Metsätalous — Skogshushållning	49	126	87	193	78	126	141	39	839
Maatalous — Lantushushållning	5	2	2	3	4	2	2	2	22
Tonttimaiden vuokrat — Arrende från tomtmark	3	5	2	6	4	7	4	5	36
6. Rahoitustulot — Finansieringsinkomster	1 080	1 153	767	919	506	889	825	2 018	8 157
Rahoitussäästö — Finansieringsbehållning	72	77	25	14	19	56	39	99	401
Korot — Räntor	46	41	25	40	17	33	34	24	260
Verot — Skatter	962	1 035	717	865	470	800	752	1 895	7 496
7. Pääomatulot — Kapitalinkomster	161	229	205	190	52	281	157	92	1 367
Lainanotto — Upptagna lån	37	80	60	53	17	110	23	66	446
Siirrot rahastoista — Överföring från fonder	107	133	96	112	24	145	109	19	745
Kiinteän ja irtaimen omais. myynti									
Försäljning av fast o. lös egendom	17	16	49	25	11	26	25	7	176
Tulot yhteensä — Summa inkomster	1 452	1 623	1 178	1 428	744	1 398	1 214	2 504	11 541
1959	1 249	1 237	1 010	1 217	728	1 082	915	1 962	9 400

mansa Helsingin kaupunki, jossa kustannukset ovat aivan toista luokkaa kuin muissa seurakunnissa yleensä.

Pääomamenojen huomattavan suuri lisäys johtuu osaksi siitä, että uusitussa tilinpitäjärjestelmässä on siirrot rahastoihin otettu kirjanpidon alaisiksi menoiksi. Mutta sen ohella on reaali-investointeihin, so. kiinteän omaisuuden hankintoihin ja peruskorjauksiin käytetty varoja 2 122 milj. mk eli 476 milj. mk enemmän kuin edellisellä vuonna. Pääomatuloista suurimman erän muodostavat siirrot rahastoista. Muut pääomatulot osoittavat vähennystä yhteensä 201 milj. mk. Niinpä esim. lainojen lyhennyksiin käytettiin varoja huomattavasti enemmän kuin uusia lainoja otettiin. Yhteensä peittivät pääomatulot noin 37 % pääomamenoista, loppuosa 2 352 milj. mk katettiin muilla tuloilla, lähinnä verovarjoilla.

Taloudellisen nousukauden seurauksena olikin verotulojen kasvu varsin ripeä, noin 15 %. Samasta syystä lisääntyivät myös metsätalouden tulot varsin voimakkaasti. Muut tulot sen sijaan osoittavat verraten vähäistä lisäystä. Yleispiirteensä voitaneen sanoa, että seurakuntatoimintaa on voitu entisestään tehostaa runsaammalla rahavarojen käytöllä. Pääomatalouden puolella voidaan havaita aktiivisuuden ripeä kasvu ja huomattavan suuri omavaraisuus.

Kirkollisverojen perinnässä siirryttiin vuoden alussa enakkoperintään. Siitä johtuen vain harvoissa seurakunnissa määrättiin veroja vuoden 1959 tulojen perusteella, eikä niin ollen veroäyriin keskihintaa voida laskea. Verotulot koostuvat nyt pääasiassa vanhojen jäämien perinnästä ja niistä etumaksuista, joita veronkantoviranomaiset kuukausittain suorittavat seurakunnille. Viimeksi mainittuja kertyi yhteensä n. 6.9 mrd. mk.

i allmänhet är av helt olika storleksordning än annorstädes.

Den kraftiga ökningen av kapitalutgifterna beror delvis på, att överföringar till fonderna enligt det förnyade bokföringssystemet har medtagits bland utgifterna. Därjämte användes 2 122 milj. mk eller 476 milj. mk mera än under föregående år för realinvesteringar dvs. anskaffning av fast egendom samt grundreparationer. Den största posten bland kapitalinkomsterna utgör överföringarna från fonder. Övriga kapitalinkomster har minskats med sammanlagt 201 milj. mk. Sälunda steg t. ex. läneamorteringarna till märkbart högre belopp än upptagna nya lån. Sammanlagt täckte kapitalinkomsterna c. 37 % av kapitalutgifterna. Återstoden, 2 352 milj. mk, täcktes med andra inkomster, närmast skattemedel.

Till följd av det ekonomiska uppsvinget har skatteinkomsterna i själva verket ökats raskt, med c. 15 %. Av samma orsak har även inkomsterna från skogshushållningen stigit rätt betydligt. De övriga inkomsterna däremot visade blott en obetydlig stegring. I stort sett kan man konstatera, att församlingsverksamheten kunnat effektiviseras tack vare rikligare tillgång på penningmedel. För kapitalhushållningens del kan konstateras en kraftig aktivitetstillväxt och en märkbart stor tillgång på eget kapital.

Vid årsskiftet övergick man till förskottsindrivning av kyrkoskatten. På grund härav har endast i ett fåtal församlingar skatt påförts på basen av 1959 års inkomster, varför medelskattöret inte kunnat beräknas. Skatteinkomsterna omfattar nu i huvudsak gamla skatterester samt förskottsbetalningar, som skatteuppbördsmyndigheterna månatligen erlägger till församlingarna. Dessa sistnämnda medel uppgick till sammanlagt c. 6.9 mrd. mk.

C. Rahoitusomaisuus sekä velat 1960 Finansieringstillgångar samt skulder 1960

	Hiippakunta — Stift								
	Turun Åbo	Tam- pereen Tammer- fors	Oulun Uleå- borgs	Mikkelin S:t Michels	Porvoon Borgå	Kuopion Kuopio	Lapuan Lappo	Hel- singin Helsing- fors	Yhteensä Summa
	1 000 mk								
Rahoitusomaisuus — Finansierings- tillgångar	1 463	1 824	1 057	1 417	836	1 201	1 279	1 464	10 541
Käteisvarat — Kontanta medel ..	6	6	9	10	20	3	6	3	63
Talletukset — Depositioner	985	1 460	568	1 030	485	677	739	547	6 491
Verojäämät — Skatterester	202	209	364	221	166	375	311	487	2 335
Saatavat — Fordringar	141	81	65	87	95	84	93	375	1 021
Arvopaperit — Värdepapper	129	68	51	69	70	62	130	52	631
Velat — Skulder	280	461	257	279	254	411	347	605	2 894
Tilapäisvelat — Kortfristiga lån ...	45	70	29	31	15	38	29	79	336
Pitkääikaiset velat — Långfristiga lån	235	391	228	248	239	373	318	526	2 558
Säästöpankeilta — Sparbanker ..	168	82	53	35	125	108	88	436	1 095
Osuuskassoilta — Andelskassor ..	27	68	14	42	4	54	33	26	268
Liikepankeilta — Affärsbanker ..	12	152	31	33	16	24	62	59	389
Hypoteekkilaitoksilta — Hypo- teksinrättningar	3	12	43	2	33	43	32	—	168
Vakuutuslaitoksilta — Försäk- ringsinrättningar	—	56	36	7	18	67	80	—	264
Muilta — Andra kreditgivare	25	21	51	129	43	77	23	5	374
Kiinteän om. palovakuutusarvot — Brandförsäkringsvärden av fast egen- dom	9 294	8 274	6 462	7 651	6 284	6 997	6 704	6 661	58 327
Kirkot ja seurakuntatalot — Kyrkor och församlingshus	6 919	5 142	4 008	4 686	4 319	4 280	4 496	4 730	38 580
Muut rakennukset — Övriga byggn. Metsät — Skogar	1 876	2 588	1 802	1 911	1 428	1 713	1 360	1 799	14 477
	499	544	652	1 054	537	1 004	848	132	5 270

Seurakuntien palveluksessa virkasuhteessa olevan henkilökunnan määrä ilmoitetaan seuraavassa asetelmassa. Osa niistä on sivutoimisia.

Hiippakunta Stift	Papit Präster	Muut seurakunta- työntekijät Övriga i församlings- arbete	Muu henkilökunta Övriga funktionärer
Turun — Åbo	160	238	423
Tampereen — Tammerfors	136	230	311
Oulun — Uleåborgs	125	169	328
Mikkelin — S:t Michels	127	218	318
Porvoon — Borgå	102	150	262
Kuopion — Kuopio	129	187	301
Lapuan — Lappo	115	164	260
Helsingin — Helsingfors	155	234	214
<i>Yhteensä — Summa</i>	<i>1 049</i>	<i>1 590</i>	<i>2 417</i>

Seurakuntien rahoitusomaisuus sekä lyhyt- ja pitkäaikaiset velat ilmenevät taulusta C. Rahoitusvarojen määrä on edelleenkin kasvanut lukuunottamatta verojäämiä, jotka luonnollisesti vähenevät, koska uusia jäämiä ei enää synny. Kun pitkäaikaisten velkojen määrä on vähentynyt, voidaan todeta, että seurakuntien maksukykyisyys on edelleen vahvistunut.

Antalet personer i tjänsteförhållande till församlingarna framgår ur följande sammanställning. Delvis skötes tjänsterna som bisyssla.

Församlingarnas finansieringstillgångar samt kort- och långfristiga skulder framgår ur tabell C. Finansieringstillgångarna visar en fortgående ökning med undantag av skatteresterna, vilka givetvis minskas, då nya rester inte längre uppkommer. Emedan de långfristiga skulderna minskats, torde man kunna fastslå, att församlingarnas betalningsförmåga fortsättningsvis har förbättrats.

V. Hellman

Tiedonantoja

Suomen Tilastoseura piti vuosikokouksensa helmikuun 6 päivänä 1962. Seuran johtokuntaan toimintavuodeksi 1962—63 valittiin toimistonjohtaja *Pauli J. Saksa* esimieheksi, professori *Gösta Mickwitz* varaesimieheksi, yliaktuaari *John Sundgren* sihteeriksi, aktuaari *Harry Hendunen* rahastonhoitajaksi ja vanhempi aktuaari *Ragni Bärlund*.

Seuran eroava esimies, valtiot. tri *Eino H. Laurila* piti esitelmän mitta-ongelmista kasvututkimuksissa, jossa hän selosti Suomen Pankin toimesta suoritettavaan tutkimukseen kansantaloutemme kasvusta ajanjaksona 1860—1960 liittyviä teoreettisia ja käytännöllisiä ongelmia.

Meddelanden

Statistiska Samfundet i Finland höll sitt årsmöte den 6 februari 1962. Styrelsen fick följande sammansättning under verksamhetsåret 1962—63: byråchef *Pauli J. Saksa*, ordförande, professor *Gösta Mickwitz*, viceordförande, överaktuarie *John Sundgren*, sekreterare, aktuarie *Harry Hendunen*, skattmästare, och äldre aktuarie *Ragni Bärlund*.

Samfundets avgående ordförande, pol.dr. *Eino H. Laurila* höll ett föredrag om mättningsproblem vid undersökningar av den ekonomiska tillväxten, där han redogjorde för teoretiska och praktiska problem vid den undersökning av tillväxten i vår folkhushållning under åren 1860—1960, som utföres på föranstaltande av Finlands Bank.