

# TILASTOKATSAUKSIA STATISTISKA ÖVERSIKTER

N:o 5

BULLETIN OF STATISTICS

XXXVI—1961

TILASTOLLINEN PÄÄTOIMISTO—STATISTISKA CENTRALBYRÅN  
CENTRAL STATISTICAL OFFICE OF FINLAND

Sisältö	Sivu	Innehåll	Sid.	Contents	Page
Tilastokuviaita .....	2	Diagram .....	2	Diagrams .....	2
<i>Tauluja</i>		<i>Tabeller</i>		<i>Tables</i>	
Väestö .....	3	Befolkningen .....	3	Population .....	3
Tuotanto .....	4	Produktionen .....	4	Production .....	4
Kauppa .....	12	Handeln .....	12	Commerce .....	12
Raha- ja luottoliike .....	19	Penning- och kreditväsendet ....	19	Banking and credit .....	19
Liikenne .....	23	Samfärdseln .....	23	Transport .....	23
Hinnat ja palkat .....	27	Priserna och lönerna .....	27	Prices and wages .....	27
Työmarkkinat .....	34	Arbetsmarknaden .....	34	Labour market .....	34
Muu elinkeino .....	36	Övrig näringsstatistik .....	36	Other economic statistics .....	36
Valtion raha-asiat .....	37	Statsfinanserna .....	37	State finances .....	37
Kansantulo .....	40	Nationalinkomsten .....	40	National income .....	40
Rikollisuus .....	41	Brottsligheten .....	41	Criminality .....	41
Terveysolot .....	42	Hälsotillståndet .....	42	Health .....	42
<i>Kirjoituksia</i>		<i>Artiklar</i>		<i>Articles</i>	
Jatkuva työvoimatutkimus ....	44	Fortlöpande arbetskraftsunder- sökning .....	44	The Current Labour-Force Survey in Finland .....	44
Autokanta joulukuun 31 p:nä 1960 .....	54	Bilbeståndet den 31 december 1960 .....	54	Automobiles at 31 December 1960	54
Tiedonantoja .....	68	Meddelanden .....	68	Notes .....	68

**Teollisuustuotannon volyymi-indeksi — Volymindex för industriproduktionen — Index of industrial production (1954=100)**

(Lähde: Taulu 4 — Källa: Tabell 4)

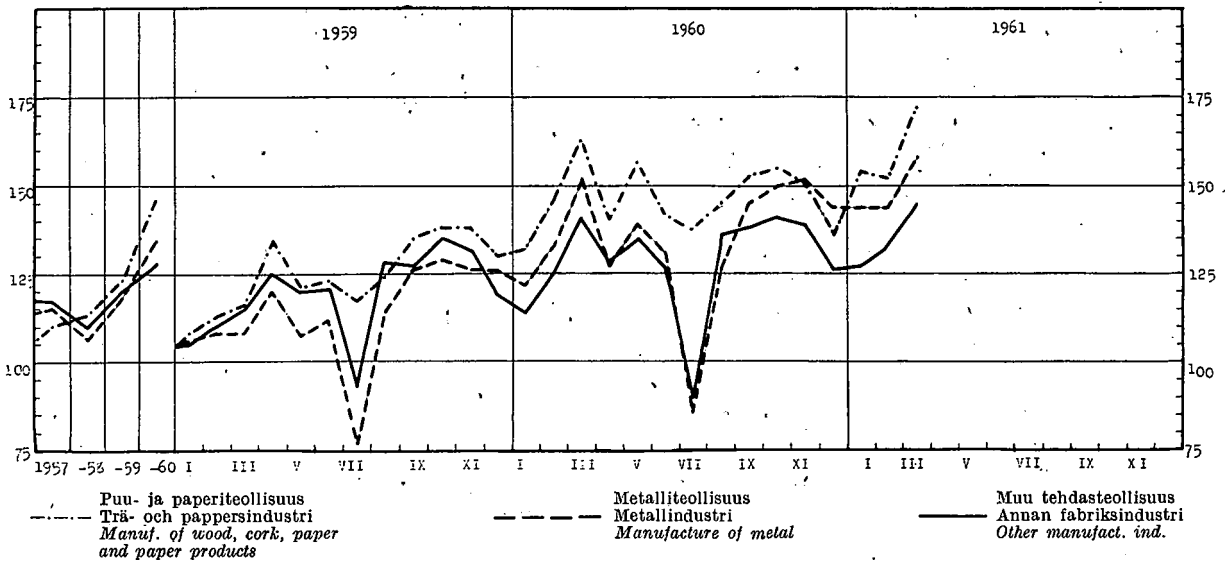

**Ulkomainen merenkulku — Sjöfarten mellan Finland och utlandet — Foreign shipping**

(Lähde: Taulu 26 — Källa: Tabell 26)

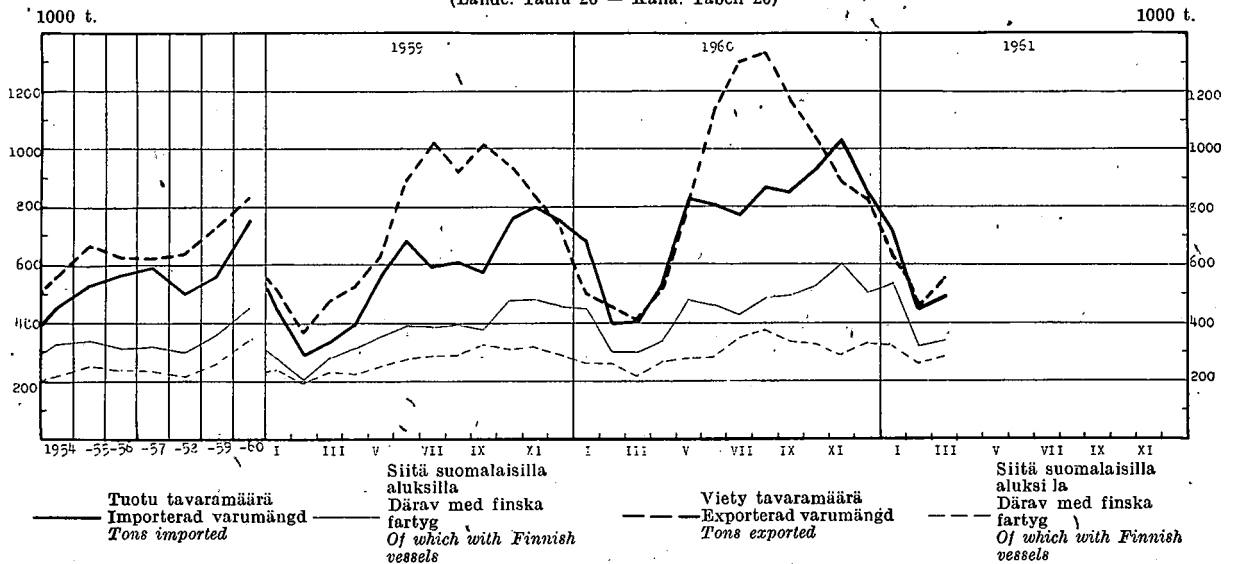

**Kotimaisten lentoyhtiöiden säännöllinen lentoliikenne, matkustajia**  
Inhemiska flygbolags reguljära flygtrafik, passagerare  
Scheduled air traffic of Finnish companies, passengers

(Lähde: Taulu 28 — Källa: Tabell 28)

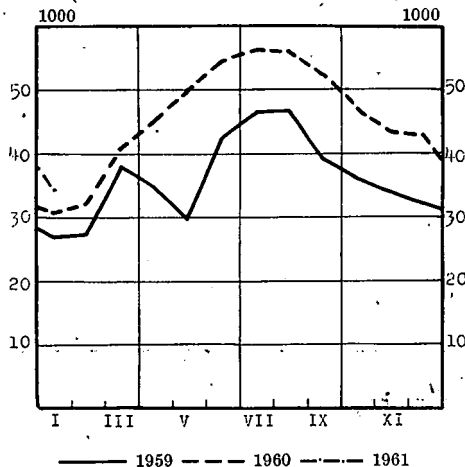

**Valtionrautateilla kaupallisessa liikenteessä kuljetettu tavaramäärä**  
Befordrat gods i kommersiell trafik på statsjärnvägarna  
Freight carried in commercial traffic on State railways

(Lähde: Taulu 25 — Källa: Tabell 25)

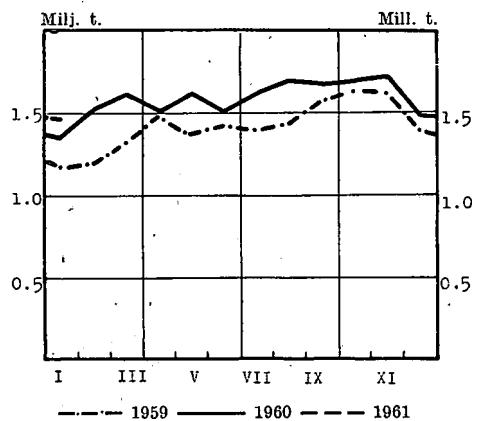

1. Väkiluku — Folkmängden — Population

		Väkiluku vuoden vaihteessa — Folkmängd vid årsskiftet — Population at the turn of the year													
	Maassa asuva väestö kuukauden lopussa I riket bosatt befolkning vid utgången av månaden Resident population at the end of month	1 000'	Vuosi År Year	Maassa asuva väestö — I riket bosatt befolkning — Resident population								Henkikirjoi-tettu väestö Mantalsskriven befolkning Population according to registration lists			
				Yhteensä Summa Total		Kaupungit Städer 1st cl. towns		Kauppalat Köpingar 2nd cl. towns		Maalaiskunnat Landskommuner Rural communes				15—64 vuotiaat år years of age	
				Ms	M	Ms	M	Ms	M	Ms	M			Ms	M
				1 000											
*1960	II	4 441	1947/48	3 885	1 853	973	429			2 912	1 424	2 526	1 193	3 911	
	III	4 443	1948/49	3 938	1 878	989	436			2 949	1 442	2 533	1 198	3 959	
	IV	4 447	1949/50	3 988	1 905	1 012	448			2 976	1 457	2 545	1 204	4 007	
	V	4 450	1950/51	4 030	1 926	1 039	461	263	123	2 728	1 342	2 554	1 211	4 077	
	VI	4 455													
	VII	4 459	1951/52	4 065	1 943	1 052	467	269	125	2 744	1 351	2 563	1 216	4 122	
	VIII	4 463	1952/53	4 117	1 970	1 078	480	275	129	2 764	1 361	2 584	1 226	4 170	
	IX	4 466	1953/54	4 165	1 995	1 103	492	281	131	2 781	1 372	2 609	1 241	4 204	
	X	4 470	1954/55	4 216	2 020	1 149	513	285	133	2 782	1 374	2 639	1 256	4 249	
	XI	4 473	1955/56	4 266	2 046	1 183	530	294	137	2 789	1 379	2 659	1 267	4 289	
	XII	4 477													
			1956/57	4 315	2 071	1 228	552	303	142	2 784	1 377	2 699	1 287	4 334	
*1961	I	4 479	1957/58	4 357	2 092	1 262	568	334	157	2 761	1 367	2 712	1 293	4 375	
	II	4 482	1958/59	4 395	2 112	1 286	580	341	160	2 768	1 372	2 737	1 309	4 413	
	III	4 485	1959/60	4 436	2 132	1 314	593	353	166	2 769	1 373	2 766	1 324	4 451	
	IV	4 489	*1960/61	4 477	..	1 452	..	259	..	2 766	..	..	..	..	

2. Väestömuutokset <sup>1)</sup> — Befolkningsrörelsen <sup>1)</sup> — Vital statistics <sup>1)</sup>

Vuosi ja kuukausi År och månad Year and month	Solmittaia avioliittoja Vigda par Marriages	% av keskväkiluvusta % av medelfolk-mängden Per 1 000 of mean population	Elävänä syntyneitä Levande födda Live births					Kuoilleita Avlidna Deaths					Utkomalle muuttaneet Till utlandet utflyttade Emigrants to foreign countries	
			Koko maa Hela riket Total	% av keskväkiluvusta % av medelfolk-mängden Per 1 000 of mean population	Kaupungit ja kaup-palat Städer och köpingar Urban communes	Maalaiskunnat Landskommuner Rural communes	Koko maa Hela riket Total	% av keskväkiluvusta % av medelfolk-mängden Per 1 000 of mean population	Kaupungit ja kaup-palat Städer och köpingar Urban communes	Maalaiskunnat Landskommuner Rural communes	Vuotta nuorempana Under första levnads-året Under one year of age	% av elävänä synty-neistä % av levande födda Per 1 000 live births		
1955....	32 640	7.7	89 740	21.2	29 522	60 218	39 573	9.3	12 845	26 728	2 666	29.7	1 755	
1956....	33 004	7.7	88 896	20.7	30 767	58 129	38 713	9.0	13 071	25 642	2 232	25.7	2 508	
1957....	31 333	7.2	86 985	20.1	31 477	55 508	40 741	9.4	13 878	26 863	2 424	27.9	5 222	
1958....	31 360	7.2	81 148	18.5	29 756	51 392	38 833	8.9	13 731	25 102	1 992	24.5	5 573	
1959....	31 712	7.2	83 253	18.9	30 775	52 478	38 827	8.8	14 022	24 805	1 963	23.6	3 513	
*1960....	32 300	7.2	82 521	18.5	31 146	51 375	39 805	8.9	14 297	25 508	1 680	20.4	2) 1 850	
1959 X	3 078	8.2	6 432	17.1	2 448	3 984	3 194	8.5	1 166	2 028	148	26.3	185	
XI	2 236	6.1	6 310	17.3	2 359	3 951	3 175	8.7	1 122	2 053	172		163	
XII	3 765	10.0	6 826	18.1	2 535	4 291	3 562	9.5	1 298	2 264	194		166	
*1960 I	1 464	3.9	6 085	16.2	2 215	3 870	3 772	10.0	1 260	2 512	173	24.3	1 850	
II	1 576	4.5	5 822	16.6	2 232	3 590	3 568	10.1	1 250	2 318	140			140
III	1 604	4.3	6 710	17.8	2 548	4 162	3 441	9.1	1 258	2 183	140			140
IV	2 316	6.4	7 338	20.1	2 871	4 467	3 461	9.5	1 272	2 189	142	142		
V	1 999	5.3	6 926	18.4	2 533	4 393	3 433	9.1	1 195	2 238	170	170	20.1	
VI	4 921	13.5	7 637	20.9	2 831	4 806	2 942	8.1	1 077	1 865	129	129		
VII	3 638	9.6	7 233	19.2	2 733	4 500	3 185	8.4	1 127	2 058	127	127	17.7	
VIII	3 150	8.3	7 062	18.7	2 742	4 320	2 845	7.5	1 108	1 737	127	127		
IX	2 390	6.5	6 659	18.2	2 505	4 154	3 016	8.2	1 092	1 924	116	116		
X	2 639	7.0	7 453	19.7	2 857	4 596	3 370	8.9	1 223	2 147	159	159		
XI	2 618	7.1	6 461	17.6	2 543	3 918	3 293	9.0	1 172	2 121	130	130	19.8	
XII	3 985	10.5	7 135	18.8	2 536	4 599	3 479	9.2	1 263	2 216	127	127		
*1961 I	1 633	4.3	6 267	16.5	2 532	3 735	3 345	8.8	1 221	2 124	116	18.8		
II	1 701	4.9	5 761	16.8	2 297	3 464	3 041	8.8	1 075	1 966	140			140
III	1 604	4.2	5 854	15.4	2 254	3 600	3 151	8.3	-1 122	2 029	121			121
IV	2 709	7.3	7 585	20.6	3 164	4 421	3 609	9.8	1 367	2 242	171			171

<sup>1)</sup> Ennakkotiedot (paitsi ulkomaille muuttaneista) on jaotettu ilmoituskuukauden mukaan — <sup>2)</sup> Arvio. Tiedot vuoden I neljiltä ovat lääninhallitusten ja III—IV neljiltä (uuden passiasetuksen voimaantultua) paikallisten poliisiviranomaisten antamia; tiedot II neljiltä ovat arvioituja.

<sup>1)</sup> Förhandsuppgifterna (utom för till utlandet utflyttade) är fördelade efter anmälningsmånad — <sup>2)</sup> Uppskattning. Uppgifterna för I kvart, har erhållits av länsstyrelserna och för III—IV kvart. (efter ikraftträdandet av den nya passförordningen) av de lokala polismyndigheterna; siffrorna för II kvart. har uppskattats.

<sup>1)</sup> The preliminary data (except for emigrants) refer to the month when the events are reported — <sup>2)</sup> Estimate.

## 3. Tuotetilasto — Produktstatistik — Production statistics

Kansainvälisen tavaranimikkeistön (SITC) mukaan — Enligt den internationella varunomenklaturen (SITC) — According to the SITC

SITC No	011	011.01	011.02	011.03	021.01	023.01	024.01	025.01								
Vuosi ja kuukausi År och månad Year and month	Liha <sup>1)</sup> — Kött <sup>1)</sup> — Meat <sup>1)</sup>				Meijereiden vast. ottama maito Av mejerier invägd mjölk Milk received by dairies	Meijerivoi Mejerismör Dairy butter	Juusto Ost Cheese	Munat (markkinoidut) <sup>2)</sup> Ägg (marknadsförda) <sup>2)</sup> Eggs (marketed) <sup>2)</sup>								
	Yhteensä Summa Total	Siitä — Därav — Of which														
		Naudanliha Nötkött Beef and veal	Lampaanliha Fårkött Mutton	Sianliha Fläsk Pork					1 000 kg	milj. l mill. l	1 000 kg	milj. kg mill. kg				
1955 ....	104 359	58 432	2 250	38 774	1 659	48 681	22 199	14.56								
1956 ....	108 892	59 646	1 944	41 107	1 977	65 697	28 225	15.07								
1957 ....	111 508	58 194	1 568	45 793	2 085	72 030	23 521	17.32								
1958 ....	111 394	57 380	1 246	48 654	2 102	74 532	22 618	18.36								
*1959 ....	119 216	66 544	1 343	47 019	*2 317	*82 181	*27 615	*19.09								
*1960 ....	109 328	64 813	1 227	38 566	*2 493	*89 410	*30 565	*20.21								
	*1960	*1961	*1960	*1961	*1960	*1961	*1960	*1961								
I ....	9 539	7 965	5 867	4 382	58	40	3 335	3 235	179	187	6 263	6 329	2 193	2 294	1.99	2.20
II ....	9 125	7 494	5 777	3 910	56	50	3 001	3 229	175	174	5 908	5 661	2 029	1 983	1.67	1.84
III ....	9 997	9 922	6 202	5 449	69	66	3 397	3 995	196	203	6 696	6 625	2 242	2 311	1.52	1.82
IV ....	9 831		5 911		65		3 520		223		7 835		2 676		1.44	
V ....	8 492		5 459		47		2 695		251		8 969		2 975		1.55	
VI ....	8 170		5 101		33		2 683		261		10 416		3 113		1.60	
VII ....	7 551		4 467		139		2 672		239		8 946		3 003		1.37	
VIII ....	8 847		5 085		227		3 107		235		8 435		3 104		1.48	
IX ....	10 067		5 603		196		3 743		209		7 455		2 793		1.58	
X ....	10 285		5 630		181		3 709		179		6 319		2 208		1.68	
XI ....	9 767		5 320		96		3 842		166		5 950		2 001		1.91	
XII ....	7 657		4 391		60		2 862		180		6 218		2 228		2.42	

SITC No	031.01	041—045	041.01	045.01	046—047	046.01	047.01									
Vuosi ja kuukausi År och månad Year and month	Silakka <sup>3)</sup> Strömming <sup>3)</sup> Baltic herring <sup>3)</sup>	Muu kala <sup>4)</sup> Annan fisk <sup>4)</sup> Other fish <sup>4)</sup>	Markkinoitu kotimainen vilja (ihmisravinnoksi tarkoitettu) — Marknadsförd inhemsk spannmål (för människoföda) — Marketed domestic cereals (intended for human consumption)		Jauhot ja suurimot (ihmisravinnoksi tarkoitettut) <sup>5)</sup> Mjöl och grya (för människoföda) <sup>5)</sup> Meal, flour and grits (intended for human consumption)											
	Helsinkiin saapunut Inkommen till Helsingfors Arrived in Helsinki		Kaikkiaan Inalles Total	Siitä — Därav — Of which		Kaikkiaan Inalles Total	Siitä — Därav — Of which									
				Vehnää Vete Wheat	Ruista Råg Rye		Vehnää Vete Wheat	Ruista Råg Rye								
	1 000 kg	milj. kg — mill. kg														
1955 ...	3 637	2 165	142.0	80.0	22.9	362.5	224.3	128.2								
1956 ...	3 150	2 160	192.3	99.7	43.7	393.0	246.1	135.7								
1957 ...	4 090	2 411	201.0	84.8	43.9	416.9	250.3	126.3								
1958 ...	3 802	2 072	220.1	103.6	31.5	418.4	267.5	128.4								
1959 ...	*4 113	*2 207	290.2	137.3	70.4	368.7	*240.7	*105.9								
1960 ...	*3 988	*2 364	415.0	207.2	94.9	333.8	*214.9	*99.7								
	*1960	*1961	*1960	*1961	*1960	*1961	*1960	*1961								
I ....	167	216	141	150	18.9	22.7	5.9	10.3	3.4	5.0	25.3	26.6	15.1	17.0	8.8	8.3
II ....	357	265	120	148	15.2	20.8	5.4	8.8	3.7	6.4	29.1	25.6	18.5	16.4	8.7	7.5
III ....	336	393	63	102	17.0	23.6	6.0	11.2	4.4	6.7	31.9	27.4	21.2	17.3	9.0	8.7
IV ....	377		146		8.8	12.9	3.2	5.5	3.0	4.0	25.2	26.2	15.5	17.4	8.3	7.5
V ....	721		431		10.4		3.4		3.3		29.9		19.7		8.8	
VI ....	843		234		12.0		4.7		2.7		24.9		14.8		7.1	
VII ....	296		106		9.1		2.7		3.2		29.8		20.1		8.3	
VIII ....	140		187		54.3		30.7		20.4		42.1		26.1		14.7	
IX ....	208		205		107.7		67.6		23.2		25.1		18.1		5.2	
X ....	190		342		59.9		28.4		8.7		24.8		16.9		6.4	
XI ....	204		231		56.8		27.6		10.0		22.2		13.9		7.0	
XII ....	149		158		44.9		21.6		8.9		23.5		15.0		7.4	

<sup>1)</sup> Teurastamoissa teurastettujen sekä teurastamoihin tuotujen muulla teurastettujen eläinten liha — <sup>2)</sup> Osuuskuntien ja tukkuliikkeiden markkinoinnina munamäärä, arviolta n. 55 % koko markkinoidusta munamäärästä — <sup>3)</sup> V. 1953 arviolta 13 % koko markkinoidusta määräst — <sup>4)</sup> V. 1953 arviolta 11 % koko markkinoidusta määräst — <sup>5)</sup> Vain kauppa- ja paikallismylyjen sekä niiden tullimyllyjen tuotanto, jotka käyttävät jauhatukseen ulkomaista viljaa.

<sup>1)</sup> Kött av i slakterier slaktade djur samt till slakterierna anlänt kött av annorstädes slaktade djur — <sup>2)</sup> Av andelslagen och partiäffärerna marknadsförda äggpartier, enligt beräkning ca 55 % av hela den saluförda äggproduktionen — <sup>3)</sup> År 1953 enligt uppskattning 13 % av hela den marknadsförda mängden — <sup>4)</sup> År 1953 enligt uppskattning 11 % av hela den marknadsförda mängden — <sup>5)</sup> Endast produktionen inom handels- och lokala kvarnar och de tullkvarnar, vilka även mal utländsk spannmål.

<sup>1)</sup> Meat produced from animals slaughtered in abattoirs and from those slaughtered elsewhere and brought to abattoirs — <sup>2)</sup> Amount of eggs marketed by co-operative societies and wholesale firms, consisting of about 55 % of the whole egg quantity put on the market — <sup>3)</sup> In 1953 the estimated coverage was 13 % of the whole quantity put on the market — <sup>4)</sup> In 1953 the estimated coverage was 11 % of the whole quantity put on the market.



## 3. Tuotetilastoja (jatk.) — Produktstatistik (forts.) — Production statistics (cont.)

SITC No	061.02	091.01	112.01—02	112.03	112.04		122.02									
Vuosi ja kuukausi År och månad Year and month	Sokeri Socker Sugar	Margarini Margarin Margarine	Viinit yms. miedot väki- juomat Vin o. a. d. svaga alko- holdrycker Wines etc.	Olut (III lk. ja A) Öl (kl III och A) Beer	Muut mallas- juomat Andra malt- drycker Other malt beverages	Viina Brännvin Eau-de-vie	Muut väkevät juomat Andra starka drycker Other spirits	Savukkeet Cigaretter Cigarettes								
	1 000 kg		1 000 l						1 000 mlle							
1955 ...	88 160	24 046	4 371	28 963	84 290	8 781	4 960	5 704.4								
1956 ...	89 374	29 441	3 792	29 427	76 006	8 404	4 532	5 867.7								
1957 ...	86 759	33 791	3 017	30 749	75 844	8 045	4 040	5 545.3								
1958 ...	99 554	32 019	1 740	31 065	71 161	8 936	3 707	5 240.9								
*1959 ...	101 396	29 109	1 801	33 071	79 675	10 076	3 220	5 837.7								
*1960 ...	104 989	29 774	2 259	35 268	80 330	9 798	3 961	6 286.9								
	*1960	*1961	*1960	*1961	*1960	*1961	*1960	*1961	*1960	*1961	*1960	*1961	*1960	*1961	*1960	*1961
I ...	7 701	9 042	2 262	2 278	128	169	2 504	2 867	4 229	4 770	681	766	316	245	459.5	341.0
II ...	7 410	9 167	2 489	2 227	123	202	2 022	2 926	4 467	5 464	666	569	271	281	484.9	650.9
III ...	8 672	12 093	2 475	2 123	182	284	2 858	3 799	5 648	6 842	538	652	557	369	471.6	496.9
IV ...	7 706	11 424	2 546	1 606	120		2 378		7 210		817		236		495.9	513.9
V ...	9 454		2 280		168		3 270		9 455		925		383		524.3	
VI ...	2 512		2 360		183		3 601		12 319		875		295		622.3	
VII ...	9 184		2 128		25		3 583		10 266		853		182		546.6	
VIII ...	13 778		2 468		539		3 552		7 699		935		268		505.3	
IX ...	11 848		2 563		177		2 747		4 686		881		342		556.7	
X ...	9 189		2 533		130		2 765		4 263		958		386		544.2	
XI ...	8 997		2 655		219		2 716		4 596		873		360		571.9	
XII ...	8 538		3 015		265		2 772		5 492		796		365		503.7	

SITC No	241.1—243.1	241.1	242.01		242.02		242.03		242.04		242.09, 243.01							
Vuosi ja kuukausi År och månad Year and month	Kaupalliset hakkuut — Avverkningar för försäljning — Timber felled for sale																	
	Kaikkiaan Inalles Total	Siitä — Därav — Of which																
	Polttopuu Brännved Fuel wood	Kuusi- paperipuu Gran- pappersved Spruce pulp wood	Mänty- paperipuu Tall- pappersved Pine pulp wood	Koivu- paperipuu Björk- pappersved Birch pulp wood	Järeä havupuu Bartimmer Large-size softwood	Järeä lehtipuu Lövtimmer Large-size hardwood	Kaivospuu Gruvprops Pitprops	Pylväät ja muu puutavara Stolpar och övrigt virke Poles and other timber										
	1 000 p.-m <sup>3</sup> — 1 000 l.-m <sup>3</sup> — 1 000 cu. m. piled measure																	
1955 ..	38 600	4 739	12 451	5 213	—	11 830	2 574	1 374	419									
1956 ..	36 623	7 228	12 076	5 085	—	8 693	1 475	1 389	677									
1957 ..	40 919	9 824	13 000	6 281	—	7 429	1 342	1 835	1 208									
1958 ..	37 981	5 489	11 147	6 556	—	10 740	1 527	1 285	1 237									
1959 ..	38 100	4 305	12 007	6 904	—	10 754	1 642	977	1 511									
1960 ..	44 593	5 164	12 770	6 943	1 169	14 879	1 989	686	993									
	1960	1961	1960	1961	1960	1961	1960	1961	1960	1961	1960	1961	1960	1961	1960	1961		
I	4 094	4 847	203	371	540	1 022	432	576	38	67	2 591	2 555	117	133	38	59	135	64
II	4 680	5 144	231	337	564	942	591	629	25	117	3 042	2 858	125	138	24	58	78	65
III	4 084	4 349	251	375	649	979	593	591	71	86	2 223	2 090	138	107	27	46	132	75
IV	2 597	2 874	142	259	516	864	522	479	56	113	1 210	980	44	51	42	74	65	54
V <sup>1)</sup>	13 081		2 140		4 351		1 608		235		3 946		207		207		387	
VI	1 646		221		804		459		116		4		—		25		16	
VII	997		174		373		286		79		42		—		27		16	
VIII	1 684		197		556		316		82		11		485		16		21	
IX	1 870		286		723		426		106		14		261		32		22	
X	2 540		394		1 094		539		119		67		247		57		23	
XI	3 116		457		1 261		586		124		350		219		79		40	
XII	4 204		468		1 339		585		118		1 379		145		112		58	

<sup>1)</sup> Suurin osa tästä on edellisenä talvena yksityisten metsistä hakattua ja toukokuussa ostajalle luovutettua puutavaraa.

<sup>2)</sup> Största delen härav har avverkats under föregående vinter i privata skogar och överlämnats till köparen i maj.

<sup>3)</sup> Incl. principally timber felled in private forests during the previous winter and delivered to the purchaser in May

## 3. Tuotetilasto (jatk.) — Produktstatistik (forts.) — Production statistics (cont.)

SITC No	243.02—03		251.02		251.03—04		251.03		1) 281.01		314.02		315.01		1) 511.01			
	Sahatavara Sågvaror Sawn goods		Puuhloke *) (myyntiä varten) Slipmassa *) (för avsalu) Mechanical wood pulp *) (for sale)		Selluloosa *) Cellulose *)		— Cellulosa *)		Rautarikaste Järnkoncentrat Iron concentrates		Kivihiilikaasu Stenkolsgas Manufactured gas		Sähkövoima — Elektrisk energi — Electric energy		Rikkihappo Svavelsyra Sulphuric acid			
Vuosi ja kuukausi År och månad Year, and month	1 000 stds		1 000 t		Yhteensä Summa Total		Siitä sulfiittiselluloosa Därav sulfittcellulosa Of which sulphite cellulose				1 000 m³		milj. kWh — mill. kWh		milj. kg mill. kg			
1955 ...	1 055	196.3	1 817.1	995.1	184.5	49 927	6 843	6 190	133.0									
1956 ...	805	205.4	1 850.9	994.2	206.2	47 646	6 657	5 139	153.5									
1957 ...	856	183.3	2 062.3	1 060.1	209.8	58 860	7 718	6 455	163.3									
1958 ...	987	140.6	2 065.8	1 084.3	214.8	60 700	7 887	6 843	147.9									
*1959 ...	1 072	124.3	2 147.8	1 053.3	193.1	63 717	7 741	5 428	168.3									
*1960 ...	1 361	180.6	2 466.2	1 283.6	273.2	68 454	8 745	5 119	186.7									
	*1960	*1961	*1960	*1961	*1960	*1961	*1960	*1961	*1960	*1961	*1960	*1961	*1960	*1961	*1960	*1961		
I ....	90	103	15.2	14.6	206.1	223.0	107.8	117.9	17.6	17.3	5 793	5 877	760	858	394	494	14.6	15.1
II ....	116	111	15.0	14.8	199.9	224.3	106.3	110.8	15.3	19.0	4 620	5 227	734	779	411	444	14.6	19.0
III ....	137	134	16.4	14.9	220.0	248.7	114.9	123.8	22.7	21.5	4 780	5 800	766	816	422	470	17.0	24.1
IV ....	128		14.5	13.8	181.7	213.9	94.7	106.3	22.3	20.6	5 977	5 663	652	772	415	474	16.7	21.2
V ....	133		20.0		207.9		109.2		25.8		6 029		710		559		15.0	
VI ....	137		12.9		171.0		90.2		25.0		5 721		628		480		15.3	
VII ....	118		16.2		192.7		103.3		32.6		5 264		638		456		7.8	
VIII ....	105		15.1		213.4		108.6		31.8		5 573		711		456		9.7	
IX ....	107		16.2		219.1		113.5		25.4		5 838		757		404		19.6	
X ....	101		15.0		228.5		118.9		23.9		6 349		804		342		19.7	
XI ....	98		14.7		226.4		113.3		15.8		6 118		799		346		19.8	
XII ....	91		9.4		199.5		102.9		15.0		6 392		786		434		16.9	

SITC No	561.02		1) 599.01		631.01—02		631.03		1) 641.01—03, 08—19		641.01		641.02		1) 641.03		1) 641.04— 05, 19	
	Superfosfaatti Superfosfat Superphosphate		Fenoli-puristusaine Fenolpressmassa Phenoplasts		Vaneri Faner Plywood and veneers		Kuitulevy Fiberplattor Fibreboard		Paperi — Papper — Paper		Yhteensä Summa Total		Siitä — Därav — Of which		Pahvi ja kartonki Papp och kartong Cardboard			
Vuosi ja kuukausi År och månad Year and month	milj. kg mill. kg		1 000 kg		1 000 m³		1 000 t											
1955 ...	260.1	593	364.1	135.9	1 004.0	526.3	172.1	202.2	286.2									
1956 ...	330.3	565	271.9	130.7	1 093.9	596.6	187.0	204.3	293.9									
1957 ...	356.6	377	312.8	131.1	1 154.2	626.0	194.0	227.2	385.1									
1958 ...	344.3	252	285.1	139.2	1 165.0	612.6	206.4	218.3	421.8									
*1959 ...	371.7	357	348.2	164.6	1 258.6	632.7	200.3	283.4	450.1									
*1960 ...	391.2	448	414.2	191.5	1 452.4	753.5	233.3	296.6	524.3									
	*1960	*1961	*1960	*1961	*1960	*1961	*1960	*1961	*1960	*1961	*1960	*1961	*1960	*1961	*1960	*1961		
I ....	33.9	25.9	36	29	32.4	39.0	16.7	17.6	113.0	135.2	54.1	69.6	19.3	22.5	26.0	27.2	38.3	50.5
II ....	34.1	39.2	38	51	36.6	36.5	16.9	16.2	119.9	127.7	62.9	63.4	18.4	25.0	25.1	25.2	38.7	49.5
III ....	37.1	51.3	38	63	39.6	37.3	18.0	17.6	131.1	142.9	68.4	70.3	21.4	26.1	27.3	29.1	42.0	60.3
IV ....	32.8	39.2	36	36	32.9	30.1	14.9	16.9	100.6	122.0	51.0	58.0	15.1	22.8	22.7	26.3	42.4	
V ....	35.8		47		35.9		16.8		123.5		63.1		20.6		25.7		46.8	
VI ....	27.1		49		32.1		14.2		103.9		56.3		16.4		19.9		40.7	
VII ....	16.9		2		22.8		13.6		122.7		66.3		20.5		21.5		46.4	
VIII ....	34.7		34		28.9		10.6		128.8		67.9		19.9		26.4		50.7	
IX ....	35.3		35		38.2		17.2		126.3		67.0		19.0		25.9		44.3	
X ....	36.8		50		38.5		18.3		134.6		69.1		21.6		27.1		46.9	
XI ....	32.7		42		39.8		17.9		130.8		67.0		21.9		26.0		46.3	
XII ....	34.0		41		36.5		16.4		117.2		60.4		19.2		23.0		40.8	

1) SITC:n nimike käsittää myös muita tuotteita kuin allamainitut — \*) Kuivaa painoa.

1) SITC-positionen omfattar även andra produkter än den nedan nämnda — \*) Torr vikt.

1) This SITC-item also contains other products than that below — \*) Dry weight.

## 3. Tuotetilastoja (jatk.) — Produktstatistik (forts.) — Production statistics (cont.)

SITC No	651.02	651.03—04	652.01—02	653.02	661.02	<sup>1)</sup> 662.01	664.03	681.01								
Vuosi ja kuukausi År och månad Year and month	Villalanka Ullgarn Wool yarn	Puuvillalanka Bomullsgarn Cotton yarn	Puuvilla- kangas Bomulls- tyger Cotton fabrics	Villakangas Ylletyger Woolen and worsted fabrics	Sementti*) Cement*) Cement*)	Tillet Tegel Bricks	Ikkunalaasi Fönsterglas Window glass	Harkkorauta Tackjärn Pig iron								
	1 000 kg				milj. kg mill. kg	1 000 000	1 000 m <sup>3</sup>	1 000 kg								
1955 ...	8 410	14 299	10 504	5 497	1 040.5	188.7	3 854	114 231								
1956 ...	8 704	15 027	12 088	5 961	959.6	173.1	5 457	102 541								
1957 ...	8 054	17 567	13 640	5 305	945.4	182.9	5 067	128 487								
1958 ...	7 964	14 078	10 365	4 340	925.4	147.8	3 729	101 045								
*1959 ...	8 217	17 402	12 279	4 633	1 169.9	141.5	6 506	96 210								
*1960 ...	7 958	18 309	13 460	4 145	1 252.7	136.0	6 443	104 583								
	*1960	*1961	*1960	*1961	*1960	*1961	*1960	*1961	*1960	*1961	*1960	*1961	*1960	*1961		
I ....	622	694	1 449	1 325	969	983	329	405	102.1	112.0	4.0	4.5	576	520	6 938	8 678
II ....	680	719	1 597	1 519	1 169	1 157	324	417	85.2	111.3	2.5	3.5	508	481	7 846	6 764
III ....	774	763	2 001	1 708	1 502	1 315	384	447	75.7	101.3	3.0	4.0	517	530	8 902	10 045
IV ....	642	666	1 504	1 567	1 128	1 126	291	398	97.6		4.5		519	475	8 800	9 681
V ....	707		1 560		1 125		314		102.8		11.0		576		10 122	
VI ....	569		1 286		952		315		107.5		18.0		504		8 901	
VII ....	293		915		689		152		115.2		21.0		515		8 696	
VIII ....	744		1 643		1 223		420		124.2		23.0		540		8 115	
IX ....	798		1 666		1 236		416		117.8		18.0		548		7 498	
X ....	718		1 572		1 146		396		110.9		18.0		553		8 839	
XI ....	700		1 714		1 193		389		101.2		8.0		538		10 170	
XII ....	711		1 402		1 128		415		112.5		5.0		549		9 756	

SITC No	<sup>1)</sup> 681.03, 15		681.04—13	<sup>1)</sup> 681.04	681.08	<sup>1)</sup> 681.12	<sup>1)</sup> 682.02	812.02								
Vuosi ja kuukausi År och månad Year and month	Valanteet Göt Steel ingots	Teräsvalu- tavara Stålgjutgods Steel castings	Valssaustuotteet — Valsprodukter — Rolled products			Kuparikatodit Koppar- katoder Copper (cathodes)		Keraamiset saniteetti- valmisteet Keramiskt sanitetsgods Sanitary ceramic articles								
			Yhteensä Summa Total	Siitä — Därav — Of which												
				Betonirauta ja teräs Betongjärn och stål Reinforcing iron and steel	Ratakiskot Räls Rails	Valssilanka Valstråd Rolled wire										
	1 000 kg															
1955 ...	167 342	9 569	178 379	71 434	25 022	32 411	22 301	5 867								
1956 ...	184 190	9 738	179 803	75 869	22 100	16 916	22 468	5 225								
1957 ...	193 941	10 312	193 951	64 265	32 844	24 476	25 827	5 530								
1958 ...	177 048	11 361	148 440	64 460	18 750	25 293	30 729	5 352								
*1959 ...	224 851	11 236	256 997	104 559	54 220	43 548	32 605	6 668								
*1960 ...	245 526	11 932	317 902	130 393	64 955	43 097	30 970	6 280								
	*1960	*1961	*1960	*1961	*1960	*1961	*1960	*1961								
I ....	20 445	20 536	1 103	1 226	21 964	27 706	7 773	7 045	5 936	7 080	2 360	5 909	2 895	2 997	563	490
II ....	19 292	23 312	1 165	1 384	24 522	21 645	7 598	5 973	4 990	3 120	3 195	4 815	2 383	2 706	575	469
III ....	22 592	26 406	1 055	1 411	30 542	28 682	16 945	7 787	4 685	6 204	2 911	2 355	2 870	3 145	681	562
IV ....	21 704	22 793	795	1 432	28 800	28 368	13 193	7 822	3 966	7 392	3 801	4 378	2 710	3 048	566	515
V ....	20 171		1 142		30 892		7 882		7 161		7 263		2 757		562	
VI ....	18 646		950		24 564		10 242		5 980		2 700		2 608		350	
VII ....	18 651		349		27 071		12 310		5 535		5 854		2 202		120	
VIII ....	11 417		799		20 252		7 907		2 040		2 971		1 189		640	
IX ....	24 147		1 125		24 653		13 949		2 848		3 130		2 650		589	
X ....	24 463		1 217		30 852		14 061		6 858		2 661		2 896		562	
XI ....	21 705		1 064		30 958		11 119		8 795		2 402		2 919		576	
XII ....	22 293		1 168		22 832		7 414		6 161		3 849		2 891		496	

<sup>1)</sup> SITC:n nimike käsittää myös muita tuotteita kuin allamainitun — <sup>2)</sup> Vuodesta 1955 poltettu klinkkerimäärä muunnettuna sementiksi.

<sup>1)</sup> SITC-positionen omfattar även andra produkter än den nedan nämnda — <sup>2)</sup> Från år 1955 bränd klinker omräknad till cement.

<sup>1)</sup> This SITC-item also contains other products than that below — <sup>2)</sup> From 1955 on burned clinker converted into cement.

4. Teollisuustuotannon volyymi-indeksi — Volymindex för industriproduktionen — Index of industrial production  
1954 = 100. Ryhmien painot ilmoitettu suluisissa — Gruppvikterna angivna inom parentes — Group weights in parentheses

Vuosi ja kuukausi År och månad Year and month	Koko teollisuus Hela industrin Total industry		Investointi- tavarat <sup>1)</sup> Investerings- varor <sup>1)</sup> Investment goods <sup>1)</sup>		Muut tuo- tanta- hyödykkeet <sup>2)</sup> Andra produk- tionsföremöden- heter <sup>2)</sup> Other pro- ducers' goods <sup>2)</sup>		Kulutus- hyödykkeet Konsumtions- föremödenheter Consumers' goods		Toimialaryhmät <sup>3)</sup> — Branschgrupper <sup>3)</sup> — Groups of industry <sup>3)</sup>							
	(100)		(12.7)		(54.6)		(32.7)		1		2-3		20		21-22	
									Kaivannais- teollisuus Gruv- o. a. extraktio industri Mining and quarrying		Tehdasteolli- teollisuus Fabriksindustri Manufacturing		Elintarvike- teollisuus Livsmedels- industri Food manu- facturing industries		Juomia val- mistava ja tupakka- teollisuus Dryckes- varu- och tobaks- industri Beverage industries and tobacco manufactures	
1956 .....	114	117	110	120	123	113	120	104	123	113	120	104	123	113	120	104
1957 .....	117	119	116	118	133	115	102	117	133	115	118	102	133	115	118	102
1958 .....	113	111	114	112	135	110	95	113	135	110	121	95	135	110	121	95
*1959 .....	122	116	125	121	146	120	100	122	146	120	129	100	146	120	129	100
*1960 .....	136	133	140	131	153	134	106	136	153	134	137	106	153	134	137	106
	*1960	*1961	*1960	*1961	*1960	*1961	*1960	*1961	*1960	*1961	*1960	*1961	*1960	*1961	*1960	*1961
I .....	125	142	120	143	129	146	120	134	139	154	120	138	113	120	84	85
II .....	134	142	133	144	137	145	130	138	134	160	132	140	117	117	83	115
III .....	151	157	152	158	153	160	146	151	153	176	149	155	130	130	97	118
IV .....	132		125		133		134		145		131		128		102	
V .....	142		136		145		141		172		141		137		119	
VI .....	132		127		133		133		168		131		145		143	
VII .....	103		84		116		91		152		99		136		126	
VIII .....	137		126		138		139		150		135		149		121	
IX .....	145		144		149		140		156		143		133		101	
X .....	149		149		156		138		170		146		159		97	
XI .....	148		154		154		136		166		145		160		100	
XII .....	137		143		142		125		134		133		136		98	

Vuosi ja kuukausi År och månad Year and month	Toimialaryhmät <sup>3)</sup> — Branschgrupper <sup>3)</sup> — Branches <sup>3)</sup>															
	Siitä — Därav — Of which															
	23		24		25		27		28		29-30		31		33	
Tekstiili- teollisuus Textilindustri Manufacture of textiles		Kenkä- vaatetus- ja ompelu- teollisuus Skö-, konfek- tions- och sömnads- industri Manufacture of footwear, other wearing apparel and made-up textile goods		Puuteollisuus Träindustri Manufacture of wood and cork, except manu- facture of furniture		Paperiteolli- teollisuus Pappers- industri Manufacture of paper and paper products		Graafinen teollisuus Grafisk industri Printing, publishing and allied industries		Nahka- nahkateos- ja kumiteollisuus Skinn-, läder-, lädervaru och gummi- industri Manufacture of leather, leather products (except footwear) and rubber products		Kemian teollisuus Kemisk industri Manufacture of chemicals and chemical products		Savi-, lasi- ja kivenjalos- tusteollisuus Ler-, glas- och stenför- ädlingsindustri Manufacture of non- metallic mineral products		
(8.1)		(5.0)		(8.6)		(10.6)		(5.2)		(2.3)		(5.0)		(3.8)		
1956 .....	124	126	76	122	113	115	116	104	124	126	76	122	113	115	116	104
1957 .....	122	113	82	134	117	105	130	107	122	113	82	134	117	105	130	107
1958 .....	100	105	87	134	116	93	128	95	100	105	87	134	116	93	128	95
*1959 .....	118	118	98	143	122	94	134	107	118	118	98	143	122	94	134	107
*1960 .....	123	133	122	166	129	98	139	117	123	133	122	166	129	98	139	117
	*1960	*1961	*1960	*1961	*1960	*1961	*1960	*1961	*1960	*1961	*1960	*1961	*1960	*1961	*1960	*1961
I .....	114	129	126	148	101	118	157	183	122	135	88	95	132	138	95	106
II .....	133	137	156	167	125	121	162	177	128	129	94	100	144	145	96	107
III .....	156	149	179	188	145	141	178	198	141	143	108	101	161	160	101	114
IV .....	127		161		132		148		127		93		140		100	
V .....	123		169		139		171		131		102		144		120	
VI .....	109		123		139		144		126		86		141		110	
VII .....	49		42		115		157		95		21		97		120	
VIII .....	136		129		110		174		118		111		134		147	
IX .....	142		139		120		179		139		114		148		142	
X .....	132		140		115		187		142		117		142		141	
XI .....	129		135		115		180		138		124		143		121	
XII .....	122		98		107		159		140		117		137		107	

<sup>1)</sup> Tuotannolliseen toimintaan käytettävät koneet ja kuljetusneuvot — <sup>2)</sup> Raaka-aineet, polttoaineet, voiteluaineet ym. — <sup>3)</sup> Teollisuusryhmien numerointi on kansainvälisen ISIC-nimikkeistön mukainen. Pienien ryhmien 28, 32 ja 39, joiden paino yhteensä on 3.2, indeksejä ei julkaista erikseen, mutta ne sisältyvät pääryhmien indekseihin.

<sup>1)</sup> Maskiner och transportmedel för produktionsändamål — <sup>2)</sup> Råvaror, bränsle, smörjolja m. m. — <sup>3)</sup> Industrigruppernas numreringsföljer den internationella nomenklaturen (ISIC). För de små grupperna 28, 32 och 39, vilkas sammanlagda vikt utgör 3.2, publiceras icke grupplindex, men dessa grupper ingår i indextalen för huvudgrupperna.

<sup>1)</sup> Machines and transport equipment made for productive activity — <sup>2)</sup> Raw materials, fuel, lubricants, etc. — <sup>3)</sup> Industrial groups have been numbered according to the international nomenclature (ISIC). Indices for the small groups 28, 32 and 39, the total weight of which is 3.2 are not published separately but they are included in the indices of the main groups.

Vuosi ja kuukausi År och månad Year and month	Toimialaryhmät (jakk.) — Branschgrupper (forts.) — Groups of industry (cont.)											Tehdasteollisuuden erikoisindeksejä Specialindexar för fabriksindustri Special indices of manufacturing							
	Siitä — Därav — Of which											5		25, 27		34-38		20-24, 26, 28-33, 39	
	34	35	36	37	38	Sähkö-, kaasu-, vesijohtoyms. laitteet El-, gas- och vattenverk m. m. Electricity, gas, water and sanitary services		25, 27		34-38		20-24, 26, 28-33, 39							
Metallien perusteollisuus Metallverk Basic metal industries	Metallituote- teollisuus Metall- manu- faktur Manu- facture of metal pro- ducts, except machinery and trans- port equipment	Kone- teollisuus Maskin- industri Manu- facture of machinery, except electrical machinery	Sähkötek- nillinen teollisuus Elektro- teknisk industri Manu- facture of electrical machinery, apparatus, appliances and supplies	Kulku- neuvo- teollisuus Transport- medels- industri Manu- facture of transport equipment			Puu- ja paperi- teollisuus Trä- och pappers- industri Manu- facture of wood, cork, paper and paper products		Metalli- teollisuus Metall- industri Manu- facture of metal		Muu tehdas- teollisuus Annan fabriks- industri Other manu- facturing industries								
(2.5)	(4.3)	(8.3)	(3.6)	(6.7)	(8.8)		(19.2)		(25.4)		(44.9)								
1956 .....	107	115	108	114	119	121		102	113	118									
1957 .....	116	113	110	116	122	137		110	115	117									
1958 .....	107	96	104	104	117	140		113	106	110									
*1959 .....	127	110	118	121	117	140		123	118	120									
*1960 .....	144	122	133	155	128	158		146	134	128									
	*1960	*1961	*1960	*1961	*1960	*1961	*1960	*1961	*1960	*1961	*1960	*1961							
I .....	130	148	116	131	124	149	131	155	117	138	166	183	132	154	122	144	114	127	
II .....	135	138	117	132	137	149	142	166	131	135	159	168	146	152	133	144	125	132	
III .....	166	162	140	144	149	165	181	174	145	146	167	177	163	172	152	158	141	145	
IV .....	148		119		123		137		124		144		141		127		128		
V .....	153		128		131		171		134		154		157		139		135		
VI .....	142		121		131		151		121		136		142		131		127		
VII .....	123		64		81		100		85		138		138		86		90		
VIII .....	104		129		125		157		117		153		145		126		136		
IX .....	155		135		143		169		139		163		153		145		138		
X .....	165		135		147		176		144		175		155		150		141		
XI .....	159		134		156		177		142		176		151		152		139		
XII .....	150		129		144		164		142		170		136		144		126		

## 5. Myönnetty talonrakennusluvat — Beviljade byggnadstillstånd — Granted building permits

Vuosi ja neljännes År och kvartal Year and quarter	Kaikki rakennukset — Alla byggnader — All buildings						Kivirakennukset — Stenbyggnader — Buildings of stone					
	Asuin- raken- nukset Bostads- byggnader Residential buildings	Maatalous- raken- nukset Ekonomie- byggnader Farm buildings	Teollisuus- raken- nukset Industri- byggnader Industrial buildings	Liike- raken- nukset Affärs- byggnader Business buildings	Julkiset raken- nukset Offentliga byggnader Public buildings	Yhteensä <sup>1)</sup> Summa <sup>1)</sup> Total <sup>1)</sup>	Asuin- raken- nukset Bostads- byggnader Residential buildings	Maatalous- raken- nukset Ekonomie- byggnader Farm buildings	Teolli- sus- raken- nukset Industri- byggnader Industrial buildings	Liike- raken- nukset Affärs- byggnader Business buildings	Julkiset raken- nukset Offentliga byggnader Public buildings	Yhteensä <sup>1)</sup> Summa <sup>1)</sup> Total <sup>1)</sup>
	Suunniteltu tilavuus — Planerat kubikinhåll — Planned cubic capacity — 1 000 000 m <sup>3</sup>											
	Koko maa — Hela riket — Whole country											
1956 .....	10.20	3.20	3.10	1.70	2.10	21.68	4.33	2.02	2.68	1.33	1.68	12.19
1957 .....	8.65	3.11	2.59	1.19	1.84	18.83	3.49	1.76	2.18	0.88	1.57	10.07
1958 .....	8.44	3.27	2.15	1.42	1.68	18.17	4.10	1.56	1.71	1.10	1.42	10.03
1959 <sup>2)</sup> ..	8.63	3.61	4.88	2.40	1.91	22.64	4.19	1.71	4.29	1.93	1.66	13.87
*1960 .....	10.45	2.01	6.15	2.19	1.94	23.97	5.84	0.92	5.55	1.59	1.70	15.72
1959 I	1.39	0.79	0.78	0.29	0.50	3.88	0.70	0.39	0.66	0.25	0.42	2.44
II	2.70	1.66	1.07	0.66	0.50	7.16	0.94	0.78	0.91	0.48	0.43	3.57
III	1.98	0.68	1.67	0.77	0.34	5.79	0.87	0.32	1.50	0.64	0.31	3.67
<sup>2)</sup> IV	2.56	0.48	1.36	0.68	0.57	5.81	1.68	0.22	1.22	0.56	0.50	4.19
*1960 I	1.94	0.44	1.63	0.35	0.50	4.99	1.24	0.20	1.54	0.28	0.46	3.73
II	3.32	0.92	1.58	0.69	0.34	7.32	1.48	0.43	1.39	0.45	0.28	4.05
III	2.64	0.41	1.45	0.68	0.44	6.08	1.35	0.18	1.29	0.50	0.38	3.77
IV	2.55	0.24	1.49	0.47	0.66	5.58	1.77	0.11	1.33	0.36	0.58	4.17

<sup>1)</sup> Näihin lukuihin sisältyvät myös edellisiin ryhmiin kuulumattomat rakennukset, kuten kylmät kesäasunnot, omakotitalojen talousrakennukset yms. — <sup>2)</sup> 1. 10. 1959 alkaen ilman valtion rakennuksia.

<sup>1)</sup> I dessa tal ingår även de byggnader, som ej tillhör ovan nämnda grupper, såsom kalla sommarbostäder, egna hems ekonomiebyggnader m. m. — <sup>2)</sup> Fr.o.m. 1. 10. 1959 utan statsägda byggnader.

<sup>1)</sup> Including buildings not mentioned above, e.g. summer-houses, sheds, etc. — <sup>2)</sup> Beginning 1. 10. 1959, excl. state-owned buildings.

6. Voimassaolevat käyttämättömät rakennusluvat — I kraft varande icke utnyttjade byggnadstillstånd — *Building permits not used*

Vuoden ja neljänneksen lopussa Vid utgången av End of	Kaikki rakennukset — Alla byggnader — <i>All buildings</i>						Kivirakennukset — Stenbyggnader — <i>Buildings of stone</i>					
	Asuinrakennukset Bostadsbyggnader <i>Residential buildings</i>	Maatalousrakennukset Ekonomiebyggnader <i>Farm buildings</i>	Teollisuusrakennukset Industribyggnader <i>Industrial buildings</i>	Liikerakennukset Affärsbyggnader <i>Business buildings</i>	Julkiset rakennukset Offentliga byggnader <i>Public buildings</i>	Yhteensä <sup>1)</sup> Summa <sup>1)</sup> <i>Total<sup>1)</sup></i>	Asuinrakennukset Bostadsbyggnader <i>Residential buildings</i>	Maatalousrakennukset Ekonomiebyggnader <i>Farm buildings</i>	Teollisuusrakennukset Industribyggnader <i>Industrial buildings</i>	Liikerakennukset Affärsbyggnader <i>Business buildings</i>	Julkiset rakennukset Offentliga byggnader <i>Public buildings</i>	Yhteensä <sup>1)</sup> Summa <sup>1)</sup> <i>Total<sup>1)</sup></i>
Suunniteltu tilavuus — Planerat kubikinnehåll — <i>Planned cubic capacity</i> — 1 000 000 m <sup>3</sup>												
Koko maa — Hela riket — <i>Whole country</i>												
1959 <sup>2)</sup> ..	3.78	1.79	0.81	0.49	0.41	7.90	1.22	0.81	0.66	0.36	0.34	3.44
*1960 <sup>3)</sup> ..	3.78	1.27	1.10	0.60	0.58	8.01	1.31	0.55	0.98	0.42	0.47	3.83
1959 I	3.79	2.23	0.80	0.46	0.29	8.25	0.97	1.10	0.64	0.33	0.22	3.32
II	3.66	2.23	1.09	0.56	0.37	8.69	1.07	1.01	0.89	0.41	0.29	3.74
III	3.22	1.80	0.81	0.52	0.31	7.38	0.87	0.82	0.67	0.39	0.25	3.07
2) IV	3.78	1.79	0.81	0.49	0.41	7.90	1.22	0.81	0.66	0.36	0.34	3.44
*1960 I	4.55	2.09	1.09	0.63	0.42	9.43	1.54	0.96	0.94	0.48	0.35	4.39
II	3.64	1.68	1.02	0.60	0.35	7.90	1.23	0.73	0.85	0.40	0.25	3.52
III	3.58	1.31	1.37	0.66	0.33	7.94	1.29	0.57	1.27	0.47	0.24	3.93
3) IV	3.78	1.27	1.10	0.60	0.58	8.01	1.31	0.55	0.98	0.42	0.47	3.83
Kaupungit ja kauppalat — Städer och köpingar — <i>Urban communes</i>												
1959 <sup>2)</sup> ..	1.82	0.04	0.69	0.34	0.33	3.48	0.90	0.01	0.57	0.27	0.30	2.08
*1960 <sup>3)</sup> ..	1.81	0.06	0.83	0.37	0.28	3.65	0.95	0.02	0.77	0.29	0.25	2.35
1959 I	1.64	0.04	0.67	0.36	0.19	3.17	0.69	0.01	0.55	0.29	0.17	1.74
II	1.56	0.05	0.80	0.39	0.26	3.37	0.76	0.01	0.65	0.32	0.24	2.02
III	1.41	0.05	0.71	0.38	0.18	3.04	0.58	0.02	0.61	0.31	0.16	1.72
2) IV	1.82	0.04	0.69	0.34	0.33	3.48	0.90	0.01	0.57	0.27	0.30	2.08
*1960 I	2.16	0.05	0.85	0.42	0.29	4.00	1.17	0.02	0.76	0.35	0.27	2.66
II	1.65	0.05	0.82	0.37	0.20	3.27	0.96	0.02	0.72	0.28	0.17	2.18
III	1.73	0.04	1.05	0.41	0.20	3.73	0.99	0.01	0.99	0.33	0.17	2.56
3) IV	1.81	0.06	0.83	0.37	0.28	3.65	0.95	0.02	0.77	0.29	0.25	2.35

7. Keskenäiset talonrakennustyöt — Igångvarande husbyggnadsarbeten — *Building works not completed*

Vuoden ja neljänneksen lopussa Vid utgången av End of	Kaikki rakennukset — Alla byggnader — <i>All buildings</i>						Kivirakennukset — Stenbyggnader — <i>Buildings of stone</i>					
	Asuinrakennukset Bostadsbyggnader <i>Residential buildings</i>	Maatalousrakennukset Ekonomiebyggnader <i>Farm buildings</i>	Teollisuusrakennukset Industribyggnader <i>Industrial buildings</i>	Liikerakennukset Affärsbyggnader <i>Business buildings</i>	Julkiset rakennukset Offentliga byggnader <i>Public buildings</i>	Yhteensä <sup>1)</sup> Summa <sup>1)</sup> <i>Total<sup>1)</sup></i>	Asuinrakennukset Bostadsbyggnader <i>Residential buildings</i>	Maatalousrakennukset Ekonomiebyggnader <i>Farm buildings</i>	Teollisuusrakennukset Industribyggnader <i>Industrial buildings</i>	Liikerakennukset Affärsbyggnader <i>Business buildings</i>	Julkiset rakennukset Offentliga byggnader <i>Public buildings</i>	Yhteensä <sup>1)</sup> Summa <sup>1)</sup> <i>Total<sup>1)</sup></i>
Suunniteltu tilavuus — Planerat kubikinnehåll — <i>Planned cubic capacity</i> — 1 000 000 m <sup>3</sup>												
Koko maa — Hela riket — <i>Whole country</i>												
1959 ....	7.75	2.62	4.37	1.98	3.16	20.46	3.40	1.41	4.05	1.73	2.88	13.54
*1960 ....	9.04	2.03	5.87	1.74	3.03	22.39	4.69	0.99	5.56	1.41	2.78	15.57
1959 I	7.72	2.51	2.84	1.09	3.49	18.16	3.57	1.47	2.47	0.96	3.21	11.74
II	9.15	3.73	3.12	1.43	3.57	21.74	3.76	2.12	2.78	1.20	3.27	13.21
III	9.09	3.68	4.50	1.88	3.06	22.93	3.59	2.05	4.02	1.56	2.82	14.12
IV	7.75	2.62	4.37	1.98	3.16	20.46	3.40	1.41	4.05	1.73	2.88	13.54
*1960 I	7.33	2.40	4.72	1.78	3.36	20.10	3.56	1.28	4.54	1.57	3.14	14.14
II	9.81	3.09	5.66	1.93	3.58	24.77	4.37	1.62	5.39	1.59	3.35	16.39
III	10.33	2.89	5.57	2.10	3.35	24.98	4.51	1.46	5.18	1.69	3.05	15.98
IV	9.04	2.03	5.87	1.74	3.03	22.39	4.69	0.99	5.56	1.41	2.78	15.57
Kaupungit ja kauppalat — Städer och köpingar — <i>Urban communes</i>												
1959 ....	4.30	0.04	3.60	1.61	2.16	11.89	2.92	0.02	3.36	1.52	2.07	9.93
*1960 ....	5.29	0.04	4.77	1.30	2.01	13.65	4.01	0.01	4.62	1.17	1.99	11.91
1959 I	4.45	0.03	2.52	0.92	2.40	10.47	3.12	0.02	2.22	0.86	2.34	8.59
II	4.96	0.04	2.66	1.12	2.39	11.36	3.25	0.02	2.39	1.04	2.33	9.07
III	4.81	0.05	3.69	1.43	2.13	12.29	3.07	0.03	3.33	1.32	2.09	9.88
IV	4.30	0.04	3.60	1.61	2.16	11.89	2.92	0.02	3.36	1.52	2.07	9.93
*1960 I	4.23	0.04	3.99	1.47	2.31	12.19	3.09	0.02	3.87	1.39	2.27	10.67
II	5.53	0.04	4.72	1.43	2.46	14.36	3.75	0.02	4.56	1.31	2.42	12.10
III	5.59	0.04	4.52	1.48	2.33	14.17	3.76	0.02	4.32	1.34	2.25	11.74
IV	5.29	0.04	4.77	1.30	2.01	13.65	4.01	0.01	4.62	1.17	1.99	11.91

<sup>1)</sup> Näihin lukuihin sisältyvät myös edellisiin ryhmiin kuulumattomat rakennukset, kuten kylmät kesäasunnot, omakotitalojen talusrakennukset yms. — <sup>2)</sup> 1. 10. 1959 alkaen ilman valtion rakennustöitä — <sup>3)</sup> Valtion rakennustyöt ml.

<sup>1)</sup> I dessa tal ingår även de byggnader, som ej tillhör ovannämnda grupper, såsom kalla sommarbostäder, egna hems ekonomiebyggnader m. m. — <sup>2)</sup> Fr.o.m. 1. 10. 1959 utan statliga byggnadsarbeten — <sup>3)</sup> Inkl. statliga byggnadsarbeten.

<sup>1)</sup> Including buildings not mentioned above, e.g. summer-houses, sheds, etc. — <sup>2)</sup> Beginning 1. 10. 1959, without state building works — <sup>3)</sup> Including state building works.

## 8. Valmistuneet rakennukset — Färdigställda byggnader — Completed buildings

Vuosi ja neljännes År och kvartal Year and quarter	Kaikki rakennukset — Alla byggnader — All buildings						Kivirakennukset — Stenbyggnader — Buildings of stone					
	Asuinrakennukset Bostadsbyggnader Residential buildings	Maa-taloudenrakennukset Ekonomiebyggnader Farm buildings	Teollisuusrakennukset Industribyggnader Industrial buildings	Liikkeenrakennukset Affärsbyggnader Business buildings	Julkiset rakennukset Offentliga byggnader Public buildings	Yhteensä <sup>1)</sup> Summa <sup>1)</sup> Total <sup>1)</sup>	Asuinrakennukset Bostadsbyggnader Residential buildings	Maa-taloudenrakennukset Ekonomiebyggnader Farm buildings	Teollisuusrakennukset Industribyggnader Industrial buildings	Liikkeenrakennukset Affärsbyggnader Business buildings	Julkiset rakennukset Offentliga byggnader Public buildings	Yhteensä <sup>1)</sup> Summa <sup>1)</sup> Total <sup>1)</sup>
Tilavuus — Kubikmeterall — Cubic capacity — 1 000 000 m <sup>3</sup>												
Koko maa — Hela riket — Whole country												
1956 .....	8.82	2.83	3.28	1.31	2.42	19.92	3.74	1.90	2.91	1.00	1.94	11.76
1957 .....	9.56	3.20	2.74	1.40	2.68	20.81	4.04	2.01	2.32	1.04	2.26	11.83
1958 .....	8.46	3.08	2.16	1.41	2.93	19.29	3.68	1.75	1.81	1.11	2.51	11.01
1959 .....	8.36	3.42	3.15	1.40	2.39	19.88	3.95	1.80	2.55	1.00	2.10	11.49
*1960 .....	8.68	2.91	4.56	2.06	2.82	22.02	4.40	1.49	4.02	1.60	2.54	14.14
1959 I	1.38	0.32	0.63	0.26	0.50	3.22	0.64	0.16	0.56	0.17	0.47	2.02
II	1.33	0.42	0.51	0.21	0.39	3.10	0.60	0.22	0.33	0.16	0.34	1.66
III	2.50	1.25	0.73	0.39	0.92	6.23	1.27	0.63	0.67	0.31	0.79	3.70
IV	3.15	1.43	1.28	0.54	0.58	7.33	1.44	0.79	0.99	0.36	0.50	4.11
*1960 I	1.61	0.33	0.99	0.40	0.54	4.01	0.81	0.18	0.81	0.32	0.45	2.59
II	1.53	0.52	0.93	0.31	0.59	4.10	0.91	0.26	0.87	0.24	0.55	2.85
III	2.03	0.91	1.17	0.46	0.85	5.76	1.10	0.46	1.07	0.34	0.80	3.79
IV	3.51	1.15	1.47	0.89	0.84	8.15	1.58	0.59	1.27	0.70	0.74	4.91
Kaupungit ja kauppalat — Städer och köpingar — Urban communes												
1956 .....	5.59	0.07	2.69	0.85	1.38	10.95	3.43	0.04	2.42	0.74	1.27	8.04
1957 .....	5.80	0.06	2.22	1.08	1.47	10.89	3.75	0.03	1.93	0.89	1.43	8.11
1958 .....	4.79	0.03	1.57	1.05	1.62	9.32	3.25	0.00	1.37	0.94	1.58	7.22
1959 .....	4.85	0.09	2.40	0.95	1.33	9.84	3.41	0.04	1.99	0.81	1.27	7.56
*1960 .....	5.30	0.06	3.72	1.41	1.84	12.54	3.81	0.02	3.35	1.25	1.74	10.21
1959 I	0.83	0.03	0.55	0.17	0.29	1.91	0.54	0.00	0.50	0.13	0.28	1.46
II	0.72	0.01	0.39	0.14	0.25	1.54	0.48	0.01	0.28	0.12	0.25	1.14
III	1.47	0.03	0.43	0.30	0.46	2.76	1.12	0.02	0.39	0.28	0.43	2.25
IV	1.83	0.02	1.03	0.34	0.33	3.63	1.27	0.01	0.82	0.28	0.31	2.71
*1960 I	1.05	0.01	0.85	0.28	0.34	2.58	0.71	0.00	0.70	0.25	0.29	1.96
II	0.96	0.01	0.81	0.19	0.43	2.44	0.77	0.00	0.77	0.16	0.43	2.14
III	1.28	0.02	0.91	0.34	0.52	3.12	0.99	0.01	0.86	0.30	0.52	2.69
IV	2.01	0.02	1.15	0.60	0.55	4.40	1.34	0.01	1.02	0.54	0.50	3.42

<sup>1)</sup> Näihin lukuihin sisältyvät myös edellisiin ryhmiin kuulumattomat rakennukset, kuten kylmät kesäasunnot, omakotitalojen talousrakennukset yms.

<sup>2)</sup> I dessa tal ingår även de byggnader, som ej tillhör ovan nämnda grupper, såsom kalla sommarbostäder, egna hems ekonomiebyggnader m.m.

<sup>3)</sup> Including buildings not mentioned above, e.g. summer-houses sheds, etc.

## 9. Asuntojen tuotanto — Bostadsproduktionen — Production of dwellings

Sosiaalisen tutkimustoimiston mukaan — Enligt Byrån för social forskning — According to the Bureau of Social Research

Vuosi ja neljännes År och kvartal Year and quarter	Asuinhuoneistoja Bostadslägenheter Dwellings	Asuinhuoneita Böningsrum Rooms	Huoneistoala m <sup>2</sup> Lägenhetsyta m <sup>2</sup> Floor area m <sup>2</sup>	Asuinhuoneistoja Bostadslägenheter Dwellings	Asuinhuoneita Böningsrum Rooms	Huoneistoala m <sup>2</sup> Lägenhetsyta m <sup>2</sup> Floor area m <sup>2</sup>
Kaupungit ja kauppalat — Städer och köpingar — Urban communes						
1955 .....	16 876	48 307	929 166	16 315	..	..
1956 .....	19 106	57 799	1 107 264	11 365	..	..
1957 .....	19 631	58 823	1 115 018	13 078	47 004	905 223
1958 .....	17 798	54 249	1 011 087	12 201	44 523	861 284
1959 .....	18 608	52 991	993 308	11 342	40 943	803 100
*1960 .....	20 570	60 077	1 123 637	10 897	40 073	769 236
1959 I	2 998	9 039	168 274	1 853	6 577	126 350
II	2 863	8 156	154 488	1 981	7 082	135 924
III	5 636	15 749	294 216	3 377	12 050	232 539
IV	7 111	20 047	376 330	4 131	15 234	308 287
*1960 I	3 964	12 063	222 736	1 800	6 604	127 353
II	3 839	10 685	203 919	1 870	6 718	129 027
III	5 027	14 507	272 922	2 546	9 533	176 691
IV	7 740	22 822	424 060	4 681	17 218	336 165
Maalaiskunnat — Landskommuner — Rural communes						

## 10. Vähittäiskauppa — Detaljhandel — Retailers' sales

Vuosi ja kuukausi År och månad Year and month	Kaikki vähittäiskaupat Hela detaljhandeln All retailers	Tavaratalot Varuhus Department stores	Sekavarakaupat <sup>1)</sup> Diversihandelsaffärer <sup>1)</sup> Retailers, rural type <sup>1)</sup>	Ravintoaine- ja tupakkakaupat Livsmedels- och tobaksaffärer Food and tobacco shops	Alkoholiikkeen myymälät Alkoholliikes butikker Liquor shops	Tekstiili-, vaateus- ja nahkavarakaupat Textil-, beklädnads- och lädvaraffärer Textile, clothing and leather article shops	Rauta-, sähkö- ja urheiluvälinekaupat Järn-, el- och sportaffärer Metals, electric and sports article shops	Apteekit Apotek Pharmacies	Muiden toimialojen kaupat Övriga branscharaffärer Other special shops
Myynnin arvoindeksi — Värdeindex för försäljning — Value index of sales									
1954 = 100									
1955	112	118	110	110	114	109	123	113	119
1956	124	138	122	121	123	121	138	129	137
1957	130	138	129	132	127	115	143	155	141
1958	132	132	130	140	126	110	135	172	150
1959	142	145	137	149	136	118	158	196	172
1960	157	164	151	155	151	137	187	216	190
1959 XI	146	166	136	146	125	146	160	208	176
XII	195	306	174	181	183	202	208	244	279
1960 I	118	109	109	136	108	88	108	236	160
II	133	122	126	147	120	106	134	232	170
III	141	136	139	155	136	98	147	237	173
IV	155	146	151	162	157	130	173	233	166
V	164	156	165	154	133	164	206	208	172
VI	160	155	157	156	171	141	206	190	174
VII	146	133	151	150	165	96	189	177	156
VIII	157	141	156	153	157	123	216	185	184
IX	162	162	159	154	152	128	206	201	223
X	166	179	156	156	153	161	213	223	199
XI	164	196	150	153	148	182	190	224	199
XII	214	333	190	189	206	225	254	246	307
*1961 I	135	128	121	143	131	108	151	245	190
II	143	145	131	147	140	119	163	247	194
III	158	159	147	167	173	115	187	270	204

Myynti<sup>2)</sup> — Försäljning<sup>2)</sup> — Sales<sup>2)</sup>

Mrd. mk — 1 000 million mk

1952	367.97	7.15	145.39	75.74	22.82	55.81	23.78	5.68	31.60
1954	378.48	7.04	147.86	79.99	24.01	56.42	23.40	6.51	33.25
1955	423.56	8.29	162.99	88.21	27.33	61.22	28.71	7.32	39.49
1956	470.21	9.74	180.16	96.50	29.35	68.36	32.19	8.38	45.53
1957	491.32	9.73	190.11	105.86	30.40	64.86	33.51	10.08	46.77
1958	498.24	9.30	192.31	111.88	30.29	61.87	31.57	11.20	49.82
1959	538.33	10.18	202.62	119.12	32.59	66.81	36.98	12.79	57.24
1960	593.24	11.55	223.07	124.32	36.17	77.12	43.71	14.05	63.25
1959 XI	45.95	0.97	16.72	9.76	2.50	6.86	3.13	1.13	4.88
XII	61.57	1.79	21.40	12.09	3.66	9.50	4.06	1.32	7.75
1960 I	37.22	0.64	13.39	9.07	2.16	4.13	2.12	1.28	4.43
II	41.97	0.72	15.54	9.78	2.39	4.98	2.61	1.25	4.70
III	44.60	0.80	17.17	10.36	2.72	4.60	2.87	1.29	4.79
IV	48.74	0.86	18.57	10.80	3.15	6.13	3.37	1.26	4.60
V	51.86	0.91	20.39	10.26	2.67	7.71	4.02	1.13	4.77
VI	50.55	0.91	19.34	10.39	3.43	6.62	4.02	1.03	4.81
VII	46.15	0.78	18.62	9.98	3.31	4.50	3.68	0.96	4.32
VIII	49.53	0.83	19.27	10.22	3.15	5.76	4.20	1.00	5.10
IX	51.15	0.95	19.61	10.24	3.05	6.01	4.01	1.09	6.19
X	52.22	1.05	19.26	10.40	3.07	7.57	4.15	1.21	5.51
XI	51.83	1.15	18.50	10.23	2.96	8.55	3.71	1.21	5.52
XII	67.42	1.95	23.41	12.59	4.11	10.56	4.95	1.34	8.51
*1961 I	42.49	0.75	14.94	9.55	2.62	5.10	2.94	1.33	5.26
II	45.05	0.85	16.11	9.82	2.81	5.58	3.18	1.34	5.36
III	49.74	0.93	18.06	11.11	3.47	5.41	3.65	1.46	5.65

<sup>1)</sup> Myynti käsittää elintarvikkeiden lisäksi tekstiili- ja/tai taloustarvikkeita (maaseudun sekavarakauppojen ja osuukauppojen tavonomainen tavara- ja palveluslaitteita) — Försäljningen omfattar utom livsmedel även textilier och/eller hushållsartiklar (det typiska varusortimentet för lanthandlare och andelslag på landsbygden) — Sales consist of food articles and textile and/or household articles.

<sup>2)</sup> Tiedot vuodelta 1953 puuttuvat — Uppgifter för år 1953 saknas — Information for 1953 is lacking.



## 11. Tukkukauppa — Partihandel — Wholesalers' sales

Vuosi ja kuukausi År och månad Year and month	Kaikki tukkukaupat Alla partiaffärer All wholesalers	Keskustukkuallikkeet Centralpartiaffärer Central wholesalers	Valtion Viljavarasto ja Hakintakeskus Statens Spannmålsförärd och Upphandlingscentral Government Grain Office and Purchasing Centre	Ravinto- ja lautintoinekaupat Handel med livs- och njutningsmedel Food, beverage and tobacco wholesalers	Tekstiili-, turkis- ja jalkinekaupat Handel med textil- och pääsvaror samt skodon Textile, clothing and footwear wholesalers	Rautakaupat Handel med järnvaror Iron ware wholesalers	Puutavara-kaupat Handel med trävaror Timber wholesalers	Teknillisen alan kaupat Handel med tekniska varor Wholesalers of machinery and raw materials	Poltto- ja voiteluainekaupat Handel med bränsle och smörjemedel Fuel wholesalers	Muiden toimintojen kaupat Övriga branschaffärer Other specialized wholesalers
Myynnin arvoindeksi — Värdeindex för försäljning — Value index of sales										
1954 = 100										
1955	116	114	99	110	116	117	142	127	118	124
1956	126	130	87	121	115	127	124	136	146	133
1957	132	143	97	127	100	127	108	145	167	138
1958	138	152	135	138	87	117	126	177	167	134
1959	154	171	132	141	99	140	113	230	173	156
1960	176	195	135	160	103	169	153	264	180	185
1959 XI	165	177	136	141	112	154	148	269	183	185
XII	172	187	132	151	95	173	153	255	192	199
1960 I	134	146	99	133	82	110	115	181	172	153
II	156	175	150	135	113	139	112	239	164	165
III	174	193	163	151	120	158	124	290	171	179
IV	177	203	141	159	116	158	142	281	168	174
V	181	212	111	155	102	184	138	281	176	185
VI	175	190	145	166	79	168	218	270	179	180
VII	161	184	127	163	40	163	172	236	156	146
VIII	193	220	153	139	112	187	154	240	202	188
IX	189	209	96	157	130	188	193	284	210	202
X	191	207	139	163	126	187	156	301	212	206
XI	183	202	74	163	118	181	198	259	183	224
XII	195	205	226	185	95	205	115	304	169	220
*1961 I	144	161	63	139	89	126	130	206	162	178
II	165	187	109	151	114	147	135	253	149	180
III	185	214	144	173	135	162	140	285	149	191

Myynti <sup>1)</sup> — Försäljning <sup>1)</sup> — Sales <sup>1)</sup>

Mrd. mk — 1 000 million mk

1952	459.01	122.33	14.95	87.10	43.62	72.95	10.03	56.41	23.23	23.39
1954	498.29	129.66	15.04	110.35	42.15	83.36	12.22	40.59	32.82	32.10
1955	576.75	147.59	14.83	121.44	48.77	97.24	17.38	51.48	38.69	39.33
1956	630.40	168.81	13.14	133.26	48.39	105.73	15.20	55.45	47.94	42.48
1957	658.83	185.10	14.62	141.21	41.99	106.01	13.20	57.97	54.69	44.04
1958	689.65	197.58	20.32	153.70	36.48	97.71	15.37	70.34	54.97	43.18
1959	768.49	221.16	19.89	157.19	41.66	117.23	13.77	90.73	56.90	49.96
1960	878.03	253.44	20.35	178.31	43.35	141.49	18.70	104.01	59.22	59.16
1959 XI	68.93	19.13	1.71	13.12	3.93	10.74	1.50	8.85	5.02	4.93
XII	71.83	20.23	1.65	14.01	3.35	12.10	1.56	8.38	5.25	5.30
1960 I	55.82	15.76	1.24	12.37	2.87	7.67	1.18	5.93	4.73	4.07
II	64.85	18.92	1.88	12.56	3.97	9.68	1.13	7.84	4.49	4.38
III	72.43	20.86	2.04	14.06	4.23	11.03	1.26	9.52	4.67	4.76
IV	73.49	21.94	1.76	14.75	4.09	11.06	1.44	9.22	4.60	4.63
V	75.46	22.86	1.39	14.43	3.58	12.82	1.40	9.23	4.82	4.93
VI	72.98	20.49	1.81	15.41	2.79	11.69	2.22	8.87	4.92	4.78
VII	66.99	19.83	1.60	15.11	1.42	11.36	1.75	7.75	4.27	3.90
VIII	80.32	23.82	1.92	17.59	3.94	13.05	1.57	7.90	5.52	5.01
IX	78.56	22.62	1.20	14.63	4.55	13.12	1.97	9.33	5.75	5.39
X	79.46	22.33	1.75	15.10	4.42	13.08	1.59	9.91	5.80	5.48
XI	76.19	21.86	0.92	15.13	4.14	12.62	2.02	8.52	5.01	5.97
XII	81.48	22.15	2.84	17.17	3.35	14.31	1.17	9.99	4.64	5.86
*1961 I	60.19	17.35	0.79	12.87	3.11	8.80	1.33	6.77	4.44	4.73
II	68.51	20.23	1.37	14.06	4.02	10.26	1.37	8.31	4.09	4.80
III	77.02	23.16	1.80	16.06	4.75	11.28	1.43	9.37	4.08	5.09

<sup>1)</sup> Tiedot vuodelta 1953 puuttuvat — Uppgifter för år 1953 saknas — Information for 1953 is lacking.

## 12. Tuonnin ja viennin arvo — Värdet av importen och exporten — Value of imports and exports

Ulkomaankauppatilaston mukaan — Enligt utrikeshandelsstatistiken — According to Foreign Trade Statistics

Vuosi ja kuukausi År och månad Year and month	Tuonti — Import — Imports						Vienti — Export — Exports						Viennin (+) tai tuonnin (-) enemmisyys Överskott av exporten (+) eller importen (-) Export surplus (+) or import surplus (-)	
	Raaka-aineet ja tuotantotarvikkeet Råmaterial och produktionsföremål Raw materials and production supplies	Siitä teollisuuteen Därav för industrin Of which for industry	Poltto- ja voiteluaineet Brännmaterial o. smörjmedel Fuels and oils	Valmiit tavarat Färdiga varor Finished goods	Siitä kulutustavara- Därav konsumtions- varor Of which consumers' goods	Koko tuonti Total import	Maataloustuotteet Lantbruksprodukter Agricultural products	Metsätaloustuotteet Skogs-hus-hållnings- produkter Forestry products	Teollisuustuotteet Industri- produkter Industrial products	Siitä — Därav — Of which				Koko vienti Total export
										Puu- teollisuus Träin- dustri Wood- work- ing	Paperi- teollisuus Pappers- in- dustri Paper industry	Metalli- ja kone- pajateol- lisuus Metall- och verk- stads- industri Metal industry and en- gineering		
Mrd. mk — 1 000 million marks														
1955.....	94.9	86.3	21.5	60.5	26.3	176.9	3.9	19.9	157.3	51.3	75.8	24.8	181.2	+ 4.3
1956.....	104.3	93.4	27.4	71.8	28.4	203.5	6.2	17.3	154.5	40.5	81.8	25.1	178.0	-25.5
1957.....	117.4	108.4	40.3	70.2	28.9	227.9	10.2	17.1	185.1	48.3	97.6	30.4	212.4	-15.5
1958.....	119.5	111.1	32.6	81.2	32.4	233.3	10.7	19.3	217.7	57.8	115.2	34.0	247.9	+14.6
1959.....	133.8	125.4	28.1	105.4	37.7	267.3	14.9	16.3	236.0	63.7	117.0	44.1	267.3	+ 0.0
*1960.....	165.8	153.3	33.1	140.4	47.9	339.3	16.0	20.6	279.5	84.2	133.7	47.4	316.5	-22.8
1959 I—VI	60.0	56.2	12.1	50.3	18.1	122.4	7.0	5.6	102.0	24.4	52.9	20.6	114.7	- 7.7
I—IX	92.6	86.8	18.6	74.1	26.0	185.3	10.8	12.5	168.6	45.5	83.4	32.2	192.0	+ 6.7
I—XII	133.8	125.4	28.1	105.4	37.7	267.3	14.9	16.3	236.0	63.7	117.0	44.1	267.3	+ 0.0
*1960 I—III	37.8	34.6	7.1	30.9	10.6	75.9	4.1	1.6	48.8	8.7	29.3	8.5	54.6	-21.3
I—VI	80.4	73.7	13.8	72.4	24.0	166.6	8.0	5.9	117.7	28.5	63.7	19.7	131.9	-34.7
I—IX	119.2	110.0	22.8	103.8	34.4	245.8	11.7	15.5	195.4	59.7	97.6	28.1	223.0	-22.8
I—XII	165.8	153.3	33.1	140.4	47.9	339.3	16.0	20.6	279.5	84.2	133.7	47.4	316.5	-22.8
XII	16.8	15.2	3.6	13.3	5.3	33.8	1.7	1.2	28.5	7.5	13.3	6.5	31.4	- 2.4
*1961 I	13.1	12.0	2.7	12.1	4.1	28.0	1.2	0.9	18.5	5.0	10.6	2.0	20.6	- 7.4
II	12.7	12.2	2.2	12.5	5.6	27.5	1.7	0.8	18.4	3.3	11.7	2.5	20.9	- 6.6

## 13. Tuonnin ja viennin volyymi-indeksi — Volymindex för importen och exporten — Volume index for imports and exports

1954 = 100. Ulkomaankauppatilaston mukaan — Enligt utrikeshandelsstatistiken — According to Foreign Trade Statistics

Vuosi ja neljännes År och kvartal Year and quarter	Tuonti — Import — Imports (cif)									Vienti — Export — Exports (fob)					
	Yleisindeksi Total index	Raaka-aineet ja tuotantotarvikkeet Råmaterial och produktionsföremål Raw materials and production supplies	Siitä Därav Of which	Maatalous Lantbruk Agriculture	Teollisuus Industri	Poltto- ja voiteluaineet Bränslen o. smörjmedel Fuels and oils	Valmiit tavarat Färdiga varor Finished goods	Siitä Därav Of which	Investointitavarat Investeringar Investment goods	Kulutustavarat Konsumtionsvaror Consumers' goods	Yleisindeksi Total index	Maataloustuotteet Lantbruksprodukter Agricultural products	Metsätaloustuotteet Skogs-hus-hållnings- produkter Forestry products	Teollisuustuotteet Industriprodukter Industrial products	Siitä Därav Of which
1955.....	116	110	133	108	113	128	124	136	109	76	133	108	98	117	103
1956.....	127	117	161	114	124	150	155	143	107	134	115	106	78	122	113
1957.....	123	115	119	114	150	126	131	121	117	215	107	115	86	133	121
1958.....	110	102	101	102	130	115	115	115	115	205	102	114	87	134	106
1959.....	132	122	109	123	122	153	162	140	131	246	100	131	106	145	138
*1960.....	168	148	162	147	161	202	212	184	152	253	123	152	127	164	155
1958 I	124	117	98	118	138	134	146	116	124	185	161	122	80	145	110
II	119	111	116	110	147	126	132	118	112	177	76	114	85	129	113
III	98	86	95	86	125	109	105	119	116	236	111	116	84	138	143
IV	103	102	98	102	122	97	91	107	111	230	97	110	102	128	76
1959 I	135	122	95	125	147	153	161	140	134	210	159	130	99	149	129
II	140	131	117	131	114	165	186	137	141	255	100	141	125	136	182
III	121	109	100	110	114	145	156	128	126	283	95	130	99	152	154
IV	133	127	121	126	118	153	150	158	127	246	102	125	102	146	109
*1960 I	176	165	211	162	157	197	220	164	157	210	147	153	101	177	153
II	195	167	174	166	168	240	281	186	158	237	114	158	142	165	158
III	155	128	136	127	187	198	205	185	144	269	122	147	136	165	110
IV	146	136	137	135	144	165	156	179	153	283	124	152	123	154	189

## 14. Tärkeimpien tavarain tuonti — Importen av viktigare varor — Imports of certain commodities

Ulkomaaankauppatilaston mukaan — Enligt utrikeshandelsstatistiken — According to Foreign Trade Statistics

SITC N:o	031.02 <sup>1)</sup>	041	042	045	051	055.04 <sup>1)</sup>	061.01—02	071.01
Vuosi ja kuukausi År och månad Year and month	Silli, suolattu Sill, salted <i>Herring, salted</i>	Vehnä, jauhamaton Vete, omalet <i>Wheat, unmilled</i>	Riisi ja riisisuurimot Ris och risgryn <i>Rice and rice groat</i>	Ruis, kaura ym., jauhamaton Råg, havre mm., omalen <i>Rye, oats, etc., unmilled</i>	Hedelmät, tuoreet (ml. pähkinät) Fruktur, färska (inkl. nötter) <i>Fruits and nuts, fresh</i>	Perunajauho Potatismjöl <i>Potato secula</i>	Sokeri Socker <i>Sugar</i>	Kahvi, paahattamaton Kaffe, orostat <i>Coffee, not roasted</i>
	1 000 kg							
1955 .....	1 585	261 434	15 406	145 890	58 133	10 539	153 928	29 786
1956 .....	1 529	276 105	14 917	154 791	66 446	5 253	140 731	32 649
1957 .....	1 348	282 558	14 718	162 173	66 337	340	132 240	30 281
1958 .....	822	323 095	11 874	66 068	62 853	2 345	149 217	31 377
1959 .....	344	300 560	11 924	133 501	78 532	680	137 578	33 603
1960 .....	302	179 377	15 607	48 479	76 689	1 032	120 922	34 077
1959 XI ..	91	28 904	1 246	12 662	6 188	45	2 894	5 062
XII ..	23	22 210	1 180	25 100	12 091	25	5 640	2 200
1960 I ..	83	9 992	697	338	7 928	35	6 306	3 023
II ..	5	11 702	1 717	5 183	6 948	182	14 426	2 689
III ..	—	25 455	1 066	5 767	8 885	10	5 216	2 671
IV ..	—	25 373	28	2 679	9 980	753	7 883	2 300
V ..	—	50 295	2 116	12 520	13 486	51	9 506	2 946
VI ..	1	—	2 050	—	8 648	—	5 108	2 235
VII ..	—	17 510	19	—	1 977	—	14 160	1 628
VIII ..	—	13 588	4 078	3 487	2 689	0	13 319	2 928
IX ..	63	12 087	2 029	6 498	2 463	—	5 150	3 450
X ..	35	4 530	257	2 095	1 642	—	9 718	2 971
XI ..	77	8 845	316	7 688	2 327	1	17 082	5 409
XII ..	38	—	1 234	2 224	9 716	—	13 048	1 827
*1961 I ..	14	6 179	2 267	1	9 135	—	4 307	1 988
II ..	19	6 960	173	4 017	8 933	—	8 088	2 650

SITC N:o	081.03	091.02 <sup>1)</sup>	121	211.01—02 <sup>1)</sup>	231	262.01	263.01	272.05
Vuosi ja kuukausi År och månad Year and month	Öljykakut, öljykakkujau- hot ja -rouheet Oljekakor, oljekaksmjöl och -kross <i>Oil cake, oil cake meal and grits</i>	Sianihra (lard) Svinister (lard) <i>Lard</i>	Tupakka, valmistamaton Tobak, oarbetad <i>Raw tobacco</i>	Nautaeläinten ja hevosten vuodat Hudar av nöt kreatur och hästar <i>Neat and horse hides</i>	Luonnon- kautsu, synt. ja regener. kautsu Naturgummi, synt. gummi- o. gummi- regenerat <sup>2)</sup>	Lampaanvilla Fårull <i>Wool</i>	Puuvilla Bomull <i>Cotton</i>	Keittosuola Koksalt <i>Common salt</i>
	1 000 kg							
1955 .....	89 968	83	5 115	6 998	1 962	5 407	14 632	142 051
1956 .....	134 321	91	5 330	6 448	2 692	5 996	14 927	138 008
1957 .....	72 525	151	4 980	6 488	2 879	5 117	16 163	155 106
1958 .....	57 495	21	4 793	4 307	2 901	4 579	15 295	164 019
1959 .....	50 143	185	5 386	6 512	2 951	4 926	17 985	186 688
1960 .....	64 112	5	6 123	6 001	7 407	2 463	21 728	199 868
1959 XI ..	5 130	—	503	447	252	396	3 895	22 048
XII ..	11 079	—	317	1 015	564	496	4 497	12 124
1960 I ..	7 661	—	1 170	833	421	413	4 121	2 277
II ..	4 640	1	757	149	393	483	1 722	1 595
III ..	6 938	—	120	498	505	315	935	4 335
IV ..	9 127	0	138	341	414	578	1 801	9 899
V ..	5 086	1	506	803	494	467	1 510	22 578
VI ..	50	—	234	103	644	30	1 642	17 964
VII ..	8 105	—	624	173	1 096	14	1 539	37 173
VIII ..	1 927	1	574	474	258	62	380	24 913
IX ..	131	—	181	642	661	5	324	25 521
X ..	1 888	1	405	479	387	33	1 621	18 420
XI ..	4 656	1	925	521	1 541	51	2 337	21 647
XII ..	13 903	—	489	985	593	12	3 796	13 546
*1961 I ..	5 036	—	847	831	1 097	47	1 470	4 856
II ..	2 585	—	290	743	1 226	23	2 207	3 955

<sup>1)</sup> SITC:n nimike käsittää myös muita tuotteita kuin allamainitun.<sup>2)</sup> SITC-positionen omfattar även andra produkter än den nedannämnda.<sup>3)</sup> This SITC-item also contains other products than that below.<sup>4)</sup> Crude rubber incl. synthetic and reclaimed

## 14. Tärkeimpien tavarain tuonti (jatk.) — Importen av viktigare varor (forts.) — Imports of certain commodities (cont.)

SITC N:o	272.06	311.01	311.02	313.01	313.02	313.03	313.04	511.04
	Rikki Svavel <i>Sulphur</i>	Kivihiili, antrasiitti yms. Stenkol, antracit o.d. <i>Coal, anthracite, etc.</i>	Koksi Koks <i>Coke</i>	Bensiini Bensin <i>Motor spirits</i>	Moottoripetroli ja paloöljy Motorpetroleum och fotogen <i>Motor petroleum and kerosene</i>	Moottoripoltto- ja lämmitysöljy yms. Motorbränn- o. eldningsöljor o.d. <i>Gas and diesel oil and other fuel oils</i>	Voiteluöljyt ja rasvat yms. Smörjorlor o. -fetter o.d. <i>Lubricating oils and greases</i>	Natrium- karbonaatti (soda) Natrium- karbonat (soda) <i>Sodium carbonate (soda ash)</i>
	1 000 kg			1 000 l	1 000 kg			
1955 .....	53 658	2 210 670	431 152	492 813	71 731	652 606	29 044	36 311
1956 .....	60 729	2 158 452	515 256	480 583	72 448	908 120	36 166	33 374
1957 .....	65 299	2 599 181	460 217	472 240	56 192	1 227 685	36 556	34 685
1958 .....	63 507	2 124 420	350 989	156 002	37 380	890 476	27 932	31 098
1959 .....	71 120	2 567 430	284 854	29 718	23 345	731 839	38 999	33 234
1960 .....	100 306	2 936 807	229 473	62 274	32 317	1 441 391	45 753	43 750
1959 XI ..	10 692	327 126	36 024	1 871	1 983	71 277	3 860	2 937
XII ..	15 566	477 129	76 771	2 560	2 419	86 452	3 476	4 315
1960 I ..	6 810	122 464	7 803	7 947	4 261	101 378	4 132	3 112
II ..	5 947	149 808	14 683	113	2 948	110 533	2 009	1 740
III ..	2 288	103 527	30 763	6 542	3 778	124 366	2 107	3 569
IV ..	3 870	96 671	7 855	19 076	3 997	63 561	4 106	2 198
V ..	3 938	227 382	17 916	2 250	420	136 037	4 006	4 356
VI ..	17 732	188 037	9 220	4 070	5 258	91 280	5 304	2 365
VII ..	4 542	228 350	15 980	4 721	564	159 524	2 428	3 695
VIII ..	9 919	314 850	17 076	6 207	1 804	90 993	3 049	1 899
IX ..	9 686	372 850	25 818	49	458	164 036	4 980	5 542
X ..	11 430	323 847	26 559	759	2 327	146 230	3 233	5 458
XI ..	6 057	353 514	24 280	4 889	3 218	150 103	6 630	3 528
XII ..	18 087	455 507	31 520	5 651	2 784	103 300	3 769	6 288
*1961 I ..	3 470	223 205	31 231	1	1 886	108 073	4 714	5 335
II ..	5 999	122 623	10 988	1 351	1 904	156 629	4 445	3 085

SITC N:o	271.02, 561.01	271.03, 561.02	561.03	599.01	621	629.01	652	653.02	662.03 <sup>2)</sup>
	Typpi- lannoitteet Kväve- gödningsmedel <i>Nitrogen fertilizers</i>	Fosfaatti lannoitteet Fosfat- gödningsmedel <i>Phosphated fertilizers</i>	Kali- lannoitteet Kaligöd- ningsmedel <i>Potash fertilizers</i>	Muovit, val- mistamatt. tai puolivalmiit Plaster, oarbetade eller halvfabrikat <i>Synthetic plas- tic materials</i>	Puolivalmis- teet kautsusta Halvfabrikat av gummi <i>Rubber fabrica- ted materials</i>	Ajoneuvojen ja lentok. ulko- ja sisärenkaat Däck och slangar för fordon och flygmaskiner <sup>1)</sup>	Puuvilla- kankaat Tyger av bomull <i>Cotton fabrics</i>	Villa- ja karva- kankaat Tyger av ull och av djurhår <i>Woolen and worsted fabrics</i>	Tiilet, tulen- kestävät Tegel, eldfasta <i>Refractory bricks</i>
	1 000 kg								
1955 .....	87 651	224 079	96 510	10 293	7 278	4 397	2 493	1 097	12 230
1956 .....	109 589	234 654	111 620	12 014	8 334	4 549	2 768	1 287	11 533
1957 .....	80 604	316 705	115 614	14 772	7 729	3 674	2 709	962	10 361
1958 .....	85 889	249 359	77 898	16 679	6 167	3 130	2 466	842	7 438
1959 .....	77 117	297 459	104 418	28 517	6 495	5 150	3 215	930	6 262
1960 .....	142 802	348 270	173 236	35 345	5 663	5 725	3 468	888	10 805
1959 XI ..	2 741	32 017	9 492	3 115	338	514	304	59	339
XII ..	4 950	42 654	9 720	3 394	500	409	232	49	544
1960 I ..	6 918	21 256	9 534	2 981	1 142	406	360	74	646
II ..	10 364	15 723	6 008	2 612	290	365	399	79	731
III ..	11 855	7 549	9 759	3 369	582	416	420	91	449
IV ..	20 601	13 907	13 315	2 944	661	506	433	73	464
V ..	23 570	44 152	18 995	3 370	1 586	770	336	75	1 023
VI ..	9 385	10 942	4 391	2 081	136	435	168	51	407
VII ..	12 675	25 694	10 082	2 916	214	467	178	79	1 639
VIII ..	6 238	40 000	21 733	2 815	196	462	239	121	958
IX ..	8 711	57 144	13 766	2 903	163	544	261	83	1 524
X ..	9 048	25 739	22 509	2 858	223	530	218	86	685
XI ..	6 944	35 755	16 132	3 139	219	403	224	41	1 142
XII ..	16 493	50 409	27 012	3 357	251	421	232	35	1 137
*1961 I ..	16 030	25 324	6 338	3 440	165	383	304	62	939
II ..	3 119	6 357	3 924	2 732	208	404	373	65	475

<sup>1)</sup> Rubber tyres and tubes for vehicles and aircraft.<sup>2)</sup> SITC:n nimike käsittää myös muita tuotteita kuin allamainitut.<sup>3)</sup> SITC-positionen omfattar även andra produkter än den nedannämnda.<sup>4)</sup> This SITC-item also contains other products than that below.

## 14. Tärkeimpien tavarain tuonti (jatk.) — Importen av viktigare varor (forts.) — Imports of certain commodities (cont.)

SITC N:o	681.01	681.03	681.04	681.05	681.13	721.01	732.01, 03, 05	864.01
Vuosi ja kuukausi År och månad Year and month	Takkirauta, rautajauhe yms. Tackjärn, pulveris. järn o.d. Pig iron and sponge iron, etc.	Valanteet, billett yms. Göt, billets o.d. Ingots, billets, etc.	Palkit, muotorausta yms. Balkar, profiler o.d. Iron and steel joists, bars, shapes, etc.	Rauta- ja teräslevy yms. (päällystämätön) Järn- och stålplåt o.d. (icke överdragen) Iron and steel plates and sheets (uncoated)	Rauta- ja teräsputket Rör av järn och stål Steel tubes and fittings	Generaattorit, moottorit yms. sähkökoneet Generatorer, motorer o. a. d. elektriska maskiner Generators, motors and other electric machines	Autot ja niiden alustat Automobiler o. underredet till dem Automobiles and automobile chassis	Tasku- ja rannekellet seka kuoret Fick- och armbandsur samt boetter Watches and cases
	1 000 kg						Kpl - St. - Nr	
1955 .....	9 125	30 134	114 586	126 175	42 386	4 349	26 262	138 756
1956 .....	7 780	49 300	110 751	143 523	41 317	4 358	30 094	244 133
1957 .....	7 282	53 840	98 365	172 269	44 207	5 708	25 945	150 421
1958 .....	3 259	15 713	66 420	144 422	36 490	4 099	21 759	105 054
1959 .....	5 385	138 032	80 833	138 012	53 360	6 158	31 190	158 312
1960 .....	3 988	137 387	139 242	189 058	63 980	7 787	46 874	239 545
1959 XI ..	838	41 011	10 765	19 257	5 508	415	1 786	21 173
XII ..	416	14 545	6 020	15 299	5 520	506	1 702	23 239
1960 I ..	104	9 603	9 484	10 097	4 986	479	1 472	7 097
II ..	696	10 263	10 861	13 970	4 737	510	2 338	11 823
III ..	142	7 181	7 617	14 072	4 423	1 179	3 854	13 287
IV ..	552	6 446	12 689	11 413	5 151	456	5 217	16 393
V ..	601	22 571	18 735	17 148	9 666	1 488	6 873	18 402
VI ..	118	5 400	12 446	11 127	4 867	434	3 915	17 881
VII ..	64	10 869	15 153	14 849	5 350	515	5 054	20 323
VIII ..	42	21 664	9 901	12 280	5 337	611	4 450	19 293
IX ..	20	13 213	9 622	18 431	4 156	389	2 939	23 995
X ..	762	14 927	11 696	19 739	4 916	919	5 111	22 477
XI ..	763	3 566	11 248	22 144	4 714	504	2 791	32 230
XII ..	124	11 684	9 790	23 788	5 677	303	2 860	36 344
*1961 I ..	24	9 995	7 894	18 048	4 740	432	3 242	13 921
II ..	88	3 892	7 982	14 027	5 390	368	2 822	13 345

## 15. Tärkeimpien tavarain vienti — Exporten av viktigare varor — Exports of certain commodities

Ulkomaankauppatilaston mukaan — Enligt utrikeshandelsstatistiken — According to Foreign Trade Statistics

SITC N:o	023	024	242	242.01	242.04	243	251.02	251.03	251.04
Vuosi ja kuukausi År och månad Year and month	Voi Smör Butter	Juusto Ost Cheese	Pyöreä puutavara — Rundvirke — Round wood			Sahattu ja höylätty puutavara Sågade och hyvl. trävaror Sawn and planed wood	Puuhioke <sup>1)</sup> Slipmassa <sup>2)</sup> Mechanical wood pulp <sup>3)</sup>	Sulfiittiselluloosa <sup>1)</sup> Sulfi-celluloosa <sup>1)</sup> Chemical wood pulp, sulphite <sup>1)</sup>	Sulfaattiselluloosa <sup>1)</sup> Sulfa-celluloosa <sup>1)</sup> Chemical wood pulp, sulphate <sup>1)</sup>
	1 000 kg		1 000 k-m <sup>3</sup> — 1 000 f-m <sup>3</sup>			1 000 stds	1 000 kg		
1955 .....	0	11 566	4 977	3 084	1 457	803	182 841	682 015	446 790
1956 .....	11 005	12 484	4 417	2 457	1 509	653	185 520	678 812	452 270
1957 .....	24 976	13 182	4 063	2 308	1 410	726	164 787	697 485	474 192
1958 .....	20 528	14 882	3 861	2 222	1 073	775	143 165	724 978	476 166
1959 .....	21 432	17 852	3 812	2 445	984	956	138 944	770 396	549 179
1960 .....	25 724	16 962	4 777	3 176	934	1 140	175 585	918 561	500 101
1959 XI ..	927	1 199	294	217	63	80	11 624	80 302	50 193
XII ..	1 052	3 171	208	155	35	71	16 519	81 815	49 892
1960 I ..	1 980	954	160	130	8	36	10 241	67 097	34 520
II ..	1 547	1 232	152	112	15	26	13 975	67 000	40 101
III ..	1 344	1 115	65	49	6	17	13 063	80 661	45 625
IV ..	2 440	1 494	134	98	20	24	16 377	83 051	42 710
V ..	2 916	1 787	302	207	31	99	19 441	65 159	37 147
VI ..	2 871	1 314	522	340	76	134	19 361	87 349	39 966
VII ..	2 764	1 067	760	513	146	176	9 491	77 647	32 716
VIII ..	599	1 525	799	535	185	166	14 914	75 565	38 681
IX ..	2 417	1 885	734	448	178	140	15 554	78 404	47 698
X ..	3 862	1 342	526	349	138	124	16 291	73 702	38 345
XI ..	1 321	1 749	359	216	77	105	12 635	66 803	49 500
XII ..	1 663	1 498	264	179	54	93	14 242	96 123	53 092
*1961 I ..	924	1 223	209	131	69	55	13 457	70 137	35 688
II ..	809	1 718	145	115	11	27	10 906	65 591	38 667

<sup>1)</sup> Kuivaa painoa.<sup>2)</sup> Torr vikt.<sup>3)</sup> Dry weight.

## 15. Tärkeimpien tavarain vienti (jatk.) — Exporten av viktigare varor (forts.) — Exports of certain commodities (cont.)

SITC N:o	272.12	281	283.05	631.01—02	631.03	632.03	641.01	641.02	641.03	
Vuosi ja kuukausi År och månad Year and month	Asbesti Asbest <i>Asbestos</i>	Rautamalmi ja rikaste Järnmalm och slig <i>Iron ore and concentrates</i>	Sinkkimalmi ja rikaste Zinkmalm och slig <i>Zinc ore and concentrates</i>	Vaneri Fäner <i>Plywood and veneers</i>	Puukuitulevy Träfiberplattor <i>Fibre-boards</i>	Rakennuspuusepänteokset Byggnads-snickerier <i>Builders woodwork</i>	Sanoma-lehtipaperi Tidningspapper <i>Newsprint paper</i>	Paino- ja kirj.paperi Tryck- och skrivpapper <i>Printing and writing paper</i>	Käärepaperi Omslagspapper <i>Wrapping paper</i>	
	1 000 kg			1 000 k-m <sup>2</sup> f-m <sup>2</sup>	1 000 kg				Yhteensä Summa <i>Total</i>	Voimapaperi Kraftpapper <i>Kraft paper</i>
1955	4 539	385 499	32 205	321	61 152	1 236	470 070	124 040	266 944	141 341
1956	5 002	532 269	81 728	230	49 281	5 784	536 868	147 942	271 661	141 750
1957	7 104	478 284	91 529	260	60 446	7 067	550 591	153 154	355 805	170 141
1958	6 081	403 511	90 067	239	83 401	6 694	584 514	144 255	359 985	162 438
1959	5 358	401 580	120 761	296	109 643	2 836	575 876	146 270	424 993	218 971
1960	5 551	497 369	89 870	358	128 340	2 098	691 115	172 505	326 808	218 076
1959 XI	629	71 089	14 499	25	10 670	623	56 301	12 314	33 805	17 752
1959 XII	437	24 188	3 995	31	11 016	895	61 031	14 155	40 383	20 677
1960 I	327	8 884	—	24	9 284	—	42 951	11 173	33 398	17 014
1960 II	230	7 697	—	28	9 572	1	56 288	12 387	27 441	14 686
1960 III	372	7 845	—	31	11 666	10	49 146	13 481	34 826	19 250
1960 IV	950	3 550	—	36	12 137	737	75 031	15 996	50 431	24 796
1960 V	481	19 693	9 095	29	12 031	947	55 040	12 583	35 186	17 590
1960 VI	450	104 877	15 635	33	10 625	173	49 876	13 399	19 891	17 346
1960 VII	368	84 084	19 282	22	10 773	20	57 838	13 424	17 866	15 194
1960 VIII	554	85 076	13 767	21	6 577	85	58 835	14 275	20 835	17 724
1960 IX	387	72 292	9 923	32	10 640	76	65 600	16 404	23 870	20 899
1960 X	492	48 152	9 268	27	11 324	12	65 498	14 478	20 951	17 723
1960 XI	519	41 740	12 900	39	11 268	15	53 329	16 119	19 417	16 462
1960 XII	421	13 479	—	36	12 443	22	61 683	18 786	22 696	19 392
*1961 I	504	9 152	—	32	11 601	6	55 757	15 582	19 844	17 308
*1961 II	273	8 400	—	31	10 942	55	59 830	19 085	24 286	21 381

SITC N:o	641.04	641.08	641.06, 19	642	666.02	681.01—02	682.01	S11	899.02
Vuosi ja kuukausi År och månad Year and month	Pahvi, ml. aaltopahvi Papp, inkl. vågpapp <i>Cardboard, incl. corrugated</i>	Seinäpaperi Tapet-papper <i>Wall paper</i>	Pahvi ja paperi, muu Papp och papper, annat <i>Cardboard and paper n.e.s.</i>	Pahvi- ja paperiteokset Varor av papp o. papper <i>Cardboard and paper products</i>	Pöytä- ja fajanssiesineet Bords- och fajansartiklar <i>Table- and household articles of faience</i>	Takkirauta ja ferrolejeeringit Tackjärn och ferrolegeringar <i>Pig iron and ferro alloys</i>	Kupari ja kupari-lejeeringit Koppar och kopp.legering. <i>Copper and alloys</i>	Koottavat talot, ml. osat Monteringsfärdiga hus, inkl. delar <i>Prefabricated buildings, incl. parts</i>	Tulitikut Tändstickor <i>Matches</i>
	1 000 kg								
1955	102 955	3 609	47 072	22 749	703	15 622	1 283	49 593	1 232
1956	97 675	2 662	45 990	33 656	477	1 870	1 283	24 018	1 206
1957	125 544	3 965	54 252	46 281	604	23 253	2 178	9 178	991
1958	134 855	4 560	64 413	34 410	740	32 584	10 879	6 364	1 054
1959	133 663	4 697	101 002	45 406	787	22 806	8 897	3 164	1 061
1960	332 759	2 673	81 142	51 735	771	32 723	4 844	921	1 351
1959 XI	12 121	461	8 508	4 918	95	2 800	436	20	148
1959 XII	13 541	445	11 101	3 377	91	1 080	717	—	151
1960 I	9 910	174	7 661	4 621	15	500	81	15	82
1960 II	11 287	195	9 429	4 086	90	—	535	12	82
1960 III	13 499	511	9 104	4 386	47	200	302	6	122
1960 IV	15 042	944	12 593	4 106	77	1 153	358	10	117
1960 V	11 175	830	9 642	4 048	82	1 245	568	32	129
1960 VI	40 836	4	3 758	4 170	76	420	253	75	107
1960 VII	31 037	2	4 473	3 021	18	3 340	863	15	73
1960 VIII	41 007	1	4 540	4 331	53	136	—	36	48
1960 IX	37 328	5	5 133	6 292	98	3 235	—	57	157
1960 X	38 165	1	5 117	5 302	79	7 080	787	569	170
1960 XI	36 761	1	5 293	4 157	84	10 840	32	49	115
1960 XII	46 712	5	4 399	3 215	52	4 574	1 065	45	149
*1961 I	33 360	0	4 079	5 185	41	9 323	150	2	171
*1961 II	42 832	4	4 881	4 933	41	1 225	776	677	116

16. Rahalaitosten ottolainaus yleisöltä — Penninginrättningarnas inlåning från allmänheten — Deposits in banking establishments

Vuoden ja kuukauden lopussa Vid utgången av End of	Liikepankit Affärsbanker Commercial banks			Kiinnitysluottolaitokset Hypoteeksinrättningar Mortgage banks			Säästöpankit Sparbanker Savings banks			Postisäästöpankki Postsparbanken Post Office Savings Bank		
	Talletukset Deposits	Shekkitilitit Check-räkningar Cheque accounts	Yhteensä Summa Total	Tallet. Depos.	Shekkit. Check-räkn. Cheque accounts	Yhteensä Summa Total	Talletukset Deposits	Shekkitilitit Check-räkningar Cheque accounts	Yhteensä Summa Total	Talletukset Deposits	Siirtotilitit Giro-räkningar Giro-accounts	Yhteensä Summa Total
	Milj. mk — Mill. mk											
1955	97 794	36 588	134 382	40	8	48	108 541	4 618	113 159	33 073	10 847	43 920
1956	96 807	38 614	135 421	38	13	51	112 402	4 670	117 072	34 162	12 644	46 806
1957	103 223	37 708	140 931	32	21	53	117 859	4 807	122 666	33 960	13 933	47 893
1958	122 256	39 568	161 824	29	46	75	131 260	5 193	136 453	38 167	16 769	54 936
1959	150 548	55 749	206 297	29	36	65	152 730	6 270	159 000	43 120	14 091	57 211
1960	181 355	55 083	236 438	31	46	77	180 069	6 914	186 983	48 524	13 594	62 118
1960 III	158 941	51 761	210 702	23	66	89	159 110	5 837	164 947	44 716	13 418	58 134
IV	160 943	49 694	210 637	24	66	90	160 117	5 857	165 974	44 681	10 831	55 512
V	163 190	53 991	217 181	24	59	83	161 794	6 315	168 109	44 750	12 210	56 960
VI	163 976	54 253	218 229	29	52	81	161 612	6 010	167 622	44 773	12 564	57 337
VII	165 457	53 943	219 400	27	67	94	162 867	5 818	168 685	45 098	11 663	56 761
VIII	166 963	54 126	221 089	26	67	93	165 110	6 529	171 639	45 513	12 190	57 703
IX	167 902	57 022	224 924	29	53	82	166 663	6 710	173 373	45 628	13 167	58 795
X	169 665	55 267	224 932	31	58	89	168 997	6 569	175 566	46 278	11 545	57 823
XI	172 009	58 138	230 147	30	73	103	172 051	6 765	178 816	46 685	12 229	58 914
XII	181 355	55 083	236 438	31	46	77	180 069	6 914	186 983	48 524	13 594	62 118
1961 I	183 547	57 747	241 294	31	52	83	182 130	6 281	188 411	49 330	12 698	62 028
II	187 051	55 937	242 988	29	71	100	185 155	5 967	191 122	50 430	14 462	64 892
III	188 948	55 107	244 055	30	55	85	188 411	6 538	194 949	51 107	13 747	64 854
IV	190 961	50 428	241 389	31	29	60	190 130	6 287	196 417	51 395	11 860	63 255

Vuoden ja kuukauden lopussa Vid utgången av End of	Osuuskauppojen säästökassat — Handelslagens sparkassar <sup>1)</sup>		Osuuskassojen Keskus Oy Andelskassornas Central Ab Central Bank for co-operative credit societies			Osuuskassat Andelskassor Co-operative credit societies			Kaikkiaan Inalles All banking establishments		
	SOK:n jäsenosuuskaupat SOK:s medlems-handelslag <sup>2)</sup>	KK:n jäsenosuusliikkeet KK:s medlems-andelslag <sup>2)</sup>	Talletukset Deposits	Shekkitilitit Check-räkningar Cheque accounts	Yhteensä Summa Total	Talletukset Deposits	Shekkitilitit Check-räkningar Cheque accounts	Yhteensä Summa Total	Talletukset Deposits	Shekkitilitit <sup>4)</sup> Check-räkningar <sup>4)</sup> Cheque accounts <sup>4)</sup>	Yhteensä <sup>4)</sup> Summa <sup>4)</sup> Total <sup>4)</sup>
	Milj. mk — Mill. mk										
1955	6 769	8 486	332	172	504	60 807	2 895	63 702	315 842	55 128	370 970
1956	6 947	9 066	293	114	407	63 239	2 552	65 791	322 954	58 607	381 561
1957	7 213	9 610	458	210	668	66 653	3 392	70 045	339 008	60 071	399 079
1958	8 397	10 794	590	948	1 538	73 682	3 819	77 501	385 175	66 343	451 518
1959	9 940	11 973	856	1 155	2 011	85 177	4 568	89 745	454 373	81 869	536 242
1960	12 008	13 426	804	477	1 281	104 437	5 514	109 951	540 654	81 628	622 282
1960 III	10 593	12 500	892	546	1 438	90 635	4 526	95 161	477 410	76 154	553 564
IV	10 688	12 531	944	490	1 434	91 655	4 339	95 994	481 583	71 277	552 860
V	10 759	12 519	1 037	568	1 605	92 892	4 868	97 760	486 965	78 011	564 976
VI	10 740	12 465	994	586	1 580	92 367	4 525	96 892	486 956	77 990	564 946
VII	10 766	12 558	917	631	1 548	92 965	4 582	97 547	490 655	76 704	567 359
VIII	10 801	12 663	881	1 552	2 433	94 092	5 150	99 242	496 049	79 614	575 663
IX	11 183	12 768	879	533	1 412	95 689	5 772	101 461	500 741	83 257	583 998
X	11 355	12 874	821	449	1 270	97 097	5 396	102 493	507 118	79 284	586 402
XI	11 532	13 048	803	228	1 031	99 325	5 763	105 088	515 483	83 196	598 679
XII	12 008	13 426	804	477	1 281	104 437	5 514	109 951	540 654	81 628	622 282
1961 I	12 183	13 766	792	1 082	1 874	106 221	5 141	111 362	548 000	83 001	631 001
II	12 405	13 987	799	936	1 735	108 852	5 026	113 878	558 708	82 399	641 107
III	12 615	14 111	763	483	1 246	111 530	5 465	116 995	567 515	81 395	648 910
IV	12 667	14 134	969	1 525	2 494	112 854	5 629	118 483	573 141	75 758	648 899

<sup>1)</sup> Consumers' co-operative savings funds — <sup>2)</sup> Finnish Co-operative Wholesale Society — <sup>3)</sup> Co-operative Union.

<sup>4)</sup> Postisäästöpankin siirtotilit ml. — Inkl. Postsparbankens girokonton — Incl. giro accounts of the Post Office Savings Bank.

17. Rahalaitosten antolainaus yleisölle — Penninginrättningarnas utlåning till allmänheten — Loans by banking establishments

Vuoden ja kuukauden lopussa Vid utgången av End of	Suomen Pankki Finlands Bank Bank of Finland				Liikepankit Affärsbanker Commercial banks				Säästöpankit Sparbanker Savings banks				Posti- säästö- pankki <sup>1)</sup> Post- spar- banken <sup>2)</sup> Post Office Savings Bank <sup>3)</sup>	
	Markka- määr. vekselit Växlar i mark Bills in marks	Shekki- tilit Check- räkningar <sup>4)</sup> Cheque accounts <sup>5)</sup>	Muu lai- nananto <sup>6)</sup> Annan kredit- givning <sup>7)</sup> Other advances <sup>8)</sup>	Yhteensä Summa Total	Vekselit Växlar Bills	Shekki- tilit Check- räkningar Cheque accounts	Muu lai- nananto Annan kredit- givning Other advances	Yhteensä Summa Total	Vekselit Växlar Bills	Shekki- tilit Check- räkningar Cheque accounts	Muu lai- nananto Annan kredit- givning Other advances	Yhteensä Summa Total	Lainat Lån Loans	
	Milj. mk — Mill. mk													
1955	14 437	490	8 816	23 743	87 039	17 159	51 238	155 436	3 361	3 037	90 056	96 454	24 866	
1956	14 922	862	9 685	25 469	88 002	18 697	55 964	162 663	3 455	3 168	96 207	102 830	26 232	
1957	12 909	619	13 806	27 334	88 162	17 209	55 008	160 379	4 218	3 277	99 145	106 640	26 047	
1958	8 823	440	13 856	23 119	92 205	16 367	65 970	174 542	5 614	3 451	106 416	115 481	29 027	
1959	3 888	267	12 533	16 688	96 910	20 349	92 427	209 686	6 399	3 714	122 550	132 663	33 138	
1960	7 232	418	11 524	19 174	114 252	23 398	122 810	260 460	8 123	4 309	142 348	154 780	39 496	
1960	III	5 694	395	12 327	18 416	101 886	21 647	99 216	222 749	6 827	4 168	126 138	137 133	33 984
	IV	6 078	462	12 214	18 754	105 894	22 896	102 115	230 905	7 277	4 089	127 786	139 152	34 484
	V	6 832	352	12 193	19 377	106 205	21 776	104 529	232 510	7 540	3 859	129 663	141 062	35 356
	VI	7 000	334	12 017	19 351	108 858	23 755	107 219	239 832	7 791	4 038	130 676	142 505	36 316
	VII	6 498	348	12 200	19 046	108 874	22 843	110 206	241 923	7 882	3 986	132 456	144 324	35 974
	VIII	6 042	294	11 989	18 325	107 380	22 838	112 875	243 093	7 982	4 017	135 000	146 999	37 447
	IX	5 897	358	11 994	18 249	108 952	22 480	115 378	246 810	8 115	4 046	137 208	149 369	38 110
	X	5 353	343	11 838	17 534	110 788	23 101	117 451	251 340	7 968	4 198	139 157	151 323	39 610
	XI	6 027	622	11 768	18 417	111 852	22 756	119 670	254 278	7 949	4 121	141 321	153 391	40 020
	XII	7 232	418	11 524	19 174	114 252	23 398	122 810	260 460	8 123	4 309	142 348	154 780	39 496
1961	I	7 012	312	11 531	18 855	112 563	22 124	123 766	258 453	8 582	4 468	143 307	156 357	40 168
	II	7 403	655	11 408	19 466	111 392	23 860	126 901	262 153	8 871	4 261	144 773	157 905	40 912
	III	8 424	422	11 446	20 292	115 045	24 674	129 734	269 453	9 139	4 342	146 876	160 357	41 704
	IV	8 660	670	11 498	20 828	118 659	26 355	130 975	275 989	9 850	4 468	149 289	163 607	41 573

Vuoden ja kuukauden lopussa Vid utgången av End of	Kiinnitys- luotot Hypoteka- inrättningar Mortgage banks	Osuuskassojen Keskus Oy Andelskassornas Central Ab Central Bank for co-operative credit societies				Osuuskassat Andelskassor Co-operative credit societies			Kaikkiaan Inalles All banking establishments				
		Vekselit Växlar Bills	Shekkilit Check- räkningar Cheque accounts	Muu lai- nananto Annan kredit- givning Other advances	Yhteensä Summa Total	Shekkilit Check- räkningar Cheque accounts	Muu lai- nananto Annan kredit- givning Other advances	Yhteensä Summa Total	Vekselit Växlar Bills	Shekkilit Check- räkningar Cheque accounts	Muu lai- nananto Annan kredit- givning Other advances	Yhteensä Summa Total	
		Milj. mk — Mill. mk											
1955	13 599	3 723	243	240	4 206	2 987	65 676	68 663	108 560	23 916	254 491	386 967	
1956	14 690	5 160	351	268	5 779	3 157	67 824	70 981	111 539	26 235	270 870	408 644	
1957	15 717	4 432	312	430	5 174	3 049	69 841	72 890	109 721	24 466	279 994	414 181	
1958	<sup>3)</sup> 21 931	3 646	294	686	4 626	3 225	75 660	78 885	110 288	23 777	313 546	447 611	
1959	<sup>3)</sup> 32 578	5 411	517	801	6 729	2 969	87 032	90 001	112 608	27 816	381 059	521 483	
1960	45 216	7 541	527	1 377	9 445	3 194	104 802	107 996	137 148	31 846	467 573	636 567	
1960	III	<sup>3)</sup> 35 225	6 213	426	924	7 563	3 319	89 330	92 649	120 620	29 955	397 144	547 719
	IV	<sup>3)</sup> 37 049	6 695	462	969	8 126	3 409	90 996	94 405	125 944	31 318	405 613	562 875
	V	<sup>3)</sup> 38 826	6 346	679	1 186	8 211	3 218	92 779	95 997	126 923	29 884	414 532	571 339
	VI	<sup>3)</sup> 39 657	5 194	703	1 210	7 107	3 539	94 242	97 781	128 843	32 369	421 337	582 549
	VII	40 506	5 094	1 284	1 280	7 658	3 426	95 864	99 290	128 348	31 887	428 486	588 721
	VIII	41 315	5 302	1 164	1 331	7 797	3 184	97 885	101 069	126 706	31 497	437 842	596 045
	IX	42 166	5 481	1 387	1 404	8 272	3 377	99 787	103 164	128 445	31 648	446 047	606 140
	X	43 178	6 025	1 396	1 431	8 852	3 553	101 875	105 428	130 134	32 591	454 540	617 265
	XI	43 972	6 945	983	1 256	9 184	3 317	103 426	106 743	132 773	31 799	461 433	626 005
	XII	45 216	7 541	527	1 377	9 445	3 194	104 802	107 996	137 148	31 846	467 573	636 567
1961	I	46 425	7 052	922	1 493	9 467	3 385	105 506	108 891	135 209	31 211	472 196	638 616
	II	46 990	7 214	1 122	1 731	10 067	3 405	106 652	110 057	134 880	33 303	479 367	647 550
	III	47 122	7 387	1 337	1 809	10 533	3 597	108 423	112 020	139 995	34 372	487 114	661 481
	IV	47 481	9 301	1 030	2 279	12 610	3 817	110 950	114 767	146 470	36 340	494 045	676 855

<sup>1)</sup> Lukuunottamatta vientienakkoja. — <sup>2)</sup> Ml. yksityiset obligatiolainat — <sup>3)</sup> Todellisia nostettuja lainoja.

<sup>4)</sup> Exkl. exportförskott — <sup>5)</sup> Inkl. privata obligationslån — <sup>6)</sup> Egentliga lyfta lån.

<sup>7)</sup> Not including prepayments for exports — <sup>8)</sup> Including private bonded loans — <sup>9)</sup> Real loans.



18. Suomen Pankki — Finlands Bank — The Bank of Finland

a. Tärkeimmät tilit ja setelinanto-oikeus — Viktigare konton och sedelutgivningsrätt  
Certain accounts and right of note issue

Vuoden ja kuukauden lopussa Vid utgången av End of	Ensisijainen setelikate Ordinary note cover		Toissijainen setelikate Supplementary note cover			Taseen loppusumma Balansens slutsumma Total	Pitkäaikaiset velat Långfristiga skulder Long-term liabilities	
	Kultakassa Guld-kassa Gold reserve	Ulkomaiset valuutat, vekselit ja obligaatit Utländska valutator, växlar o. obligationer Foreign exchange, bills and bonds	Diskon-tatut kotimaiset vekselit Diskonterade inhemska växlar Domestic bills discounted	Rediskon-tatut vekselit Rediskon-terade växlar Rediscounted bills	Valtion vakauttamislaina Statens konsolideringslån Treasury bond loan		Ulkomaiset Utländska Foreign	Kotimaiset Inhemska Domestic
	Milj. mk — Mill. mk							
1955	7 849	30 465	22 948	22 628	20 000	115 506	7 719	14 549
1956	7 849	24 451	24 287	33 665	17 500	121 123	8 290	6 435
1957	7 850	33 490	26 150	24 911	13 750	125 937	12 284	3 965
1958	7 850	52 792	21 467	18 707	6 875	126 718	11 370	9 502
1959	8 455	68 239	15 423	4 718	6 875	121 806	11 060	3 029
1960	9 120	66 185	17 729	20 513	3 750	125 119	10 030	603
1960 III	8 455	61 669	17 072	4 620	5 625	112 520	10 848	2 041
1960 IV	8 455	61 130	17 353	13 072	5 625	120 077	10 722	1 734
1960 V	8 455	60 624	18 079	13 811	5 625	118 265	10 638	1 565
1960 VI	8 455	60 634	18 032	18 493	5 625	123 651	10 553	1 344
1960 VII	8 455	64 027	17 519	16 046	5 625	123 898	10 553	1 224
1960 VIII	8 455	65 429	16 884	16 028	5 625	125 083	10 375	1 120
1960 IX	8 455	66 220	16 739	17 699	4 375	126 220	10 375	1 019
1960 X	9 119	64 304	16 065	18 660	4 375	126 506	10 246	536
1960 XI	9 119	64 623	16 739	16 977	4 375	124 809	10 025	409
1960 XII	9 120	66 185	17 729	20 513	3 750	125 119	10 030	603
1961 I	9 120	69 104	17 508	10 701	3 750	117 519	10 030	591
1961 II	9 030	70 938	17 717	11 636	3 750	122 796	9 849	591
1961 III	9 030	71 829	18 738	14 317	2 500	123 290	9 849	576
1961 IV	9 030	73 387	18 840	18 441	2 500	131 032	9 717	531

Vuoden ja kuukauden lopussa Vid utgången av End of	Lyhytaikaiset velat Kortfristiga skulder Short-term liabilities					Setelinanto-oikeus Sedelutgivningsrätt Right of note issue	Setelinanto-olevat setelit Utelöpande sedlar Notes in circulation	Lyhyt- aikaiset velat Kortfristiga skulder Short-term liabilities	Shekki- luotoista nostamatta Innestående på check- kredit Undrawn on cheque credits	Setelinanto- vara Sedelreserv Note reserve
	Ulkomaiset valuuttatilit Utländska valutakonton Foreign exchange accounts	Ulkomaiset markkatiilit Utländska markkon- ton Mark accounts of holders abroad	Valtion shekkilit Statens check- räkning Cheque accounts of the Treasury	Pankkien shekkilit Bankernas check- räkningar Cheque accounts of banks	Muutlyhyt- aikaiset velat Övriga kortfristiga skulder Other short-term liabilities					
	Milj. mk — Mill. mk									
1955	3 855	3 898	9 816	1 706	779	96 314	55 883	20 054	494	19 883
1956	4 601	7 047	10 550	1 167	1 360	90 300	60 735	24 725	316	4 524
1957	4 569	7 901	5 145	2 405	561	99 340	60 640	20 581	624	17 495
1958	2 178	4 643	7 146	1 474	2 605	107 691	65 075	18 046	814	23 756
1959	2 116	4 780	6 418	3 856	644	103 710	69 435	17 814	929	15 532
1960	4 057	4 241	6 187	1 683	508	117 297	72 735	16 676	978	26 908
1960 III	3 658	4 305	3 388	749	502	97 441	64 013	12 602	802	20 024
1960 IV	3 854	4 257	9 251	56	487	105 635	65 815	17 905	735	21 180
1960 V	4 085	3 849	4 808	951	517	106 594	67 376	14 210	845	24 163
1960 VI	3 865	3 798	8 129	691	676	111 240	69 698	17 159	863	23 520
1960 VII	3 904	3 777	9 107	294	492	111 672	69 463	17 574	849	23 786
1960 VIII	3 993	3 731	11 851	332	710	112 421	67 967	20 617	903	22 934
1960 IX	3 871	3 876	10 254	104	894	113 188	70 391	18 999	838	22 960
1960 X	3 789	3 934	11 414	—	708	112 523	69 990	19 845	879	21 809
1960 XI	3 998	4 150	8 632	208	748	111 833	71 531	17 736	784	21 782
1960 XII	4 057	4 241	6 187	1 683	508	117 297	72 735	16 676	978	26 908
1961 I	3 306	4 541	2 239	572	1 407	110 184	69 589	12 065	1 084	27 446
1961 II	2 688	4 275	6 495	—	913	113 071	72 673	14 371	796	25 231
1961 III	2 115	4 259	3 170	313	1 043	116 415	75 994	10 900	975	28 546
1961 IV	2 446	4 251	11 092	642	1 172	122 198	75 252	19 603	727	26 616

	1947	15/12—1948	5/2	5 ¼ %	1949	1/7—1950	2/11	5 ¾ %	1954	1/12—1956	18/4	5 %
b. Alin diskonttokorko	1948	6/2—1949	31/1	7 ¼ %	1950	3/11—1951	15/12	7 ¾ %	1956	19/4—1959	28/2	6 ½ %
Lägsta diskontranta	1949	1/2—1949	30/6	6 ¾ %	1951	16/12—1954	30/11	5 ¾ %	1959	1/3—		6 %

c. Avista myyntikurssit — Avista försäljningskurser — A vista rates of exchange

Päivämäärä Datum	New York (1 \$)	Montreal (1 CS)	Lontoo London (1 £)	Tukholma Stockholm (100 Kr)	Oslo (100 Kr)	Köpenhamina Köpenhamn Copenhagen (100 Kr)	Bryssel Brussels (100 Fr)	Amsterdam (100 Fl)	Zürich (100 Fr)	Frankfurt a/M. (100 DM)	Pariisi Paris (100 Fr)	Praha Prag (100 Kč)	Lissabon Lisbon (100 Esc.)	Wien Viena (100 sh)	Moskova Moskva Moscow (Clearing) (100 rubl)	Rooma Roma Rome (100 lira)
Viralliset myyntikurssit — Officiella försäljningskurser — Official selling rates — mk																
1955 31/12	231:—	233: 50	646:—	4 447 3 228	3 341	463:—	6 080	5 275	5 510	66:—	3 208	804:—	890	5 775	—	—
1956 31/12	231:—	238:—	646:—	4 472 3 242	3 335	460: 50	6 064	5 277	5 516	65: 73	3 208	804:—	890	5 775	—	—
1957 31/12	321:—	327:—	898:—	6 200 4 490	4 640	642:—	8 475	7 330	7 638	76: 45	4 463	1 118: 50	1 234	8 035	51: 25	—
1958 31/12	320: 40	332: 50	897: 50	6 197 4 487	4 642	643:—	8 478	7 440	7 670	64: 98	4 463	1 118: 50	1 234	8 035	51: 30	—
1959 31/12	320: 20	336: 30	896:—	6 185 4 484	4 643	640: 50	8 495	7 420	7 678	64: 98	4 458	1 120:—	1 234	8 025	51: 60	—
1960 31/12	320: 50	322:—	898: 50	6 195 4 490	4 650	645:—	8 496	7 442	7 680	6 532	4 458	1 120:—	1 232	8 025	51: 60	—
1959 31/10	320: 20	338: 20	898: 50	6 192 4 490	4 648	640:—	8 484	7 368	7 678	64: 98	4 458	1 118: 50	1 240	8 025	51: 65	—
» 30/11	320: 40	336: 50	897: 50	6 185 4 490	4 643	640: 50	8 480	7 380	7 678	64: 98	4 458	1 120:—	1 237	8 025	51: 65	—
» 31/12	320: 20	336: 30	896:—	6 185 4 484	4 643	640: 50	8 495	7 420	7 678	64: 98	4 458	1 120:—	1 234	8 025	51: 60	—
1960 31/1	320: 20	336: 20	897: 50	6 185 4 484	4 639	642:—	8 490	7 397	7 678	6 520	4 458	1 120:—	1 234	8 025	51: 60	—
» 28/2	320: 40	336: 70	898: 50	6 190 4 484	4 643	643:—	8 504	7 392	7 684	6 530	4 458	1 120:—	1 233	8 025	51: 60	—
» 31/3	320: 60	336:—	900:—	6 200 4 500	4 655	643:—	8 497	7 393	7 690	6 535	4 458	1 121:—	1 233	8 025	51: 68	—
» 30/4	320: 60	332: 60	901:—	6 212 4 500	4 650	643: 50	8 504	7 393	7 691	6 540	4 458	1 123:—	1 232	8 025	51: 68	—
» 31/5	321:—	325:—	900:—	6 215 4 500	4 646	644:—	8 518	7 444	7 698	6 550	4 458	1 123:—	1 233	8 025	51: 72	—
» 30/6	321: 20	328:—	901: 50	6 224 4 500	4 659	644: 50	8 518	7 444	7 704	6 555	4 458	1 122:—	1 238	8 025	51: 76	—
» 31/7	321: 20	330: 20	902:—	6 225 4 504	4 663	642:—	8 518	7 462	7 704	6 555	4 458	1 124:—	1 242	8 025	51: 76	—
» 30/8	321: 20	331: 50	902: 50	6 225 4 504	4 663	642:—	8 511	7 453	7 704	6 555	4 458	1 126:—	1 245	8 025	51: 76	—
» 31/9	321:—	325: 50	902:—	6 220 4 509	4 668	643:—	8 518	7 453	7 698	6 553	4 458	1 126:—	1 242	8 025	51: 72	—
» 31/10	320: 60	328:—	902: 50	6 215 4 504	4 660	645: 50	8 511	7 453	7 692	6 546	4 458	1 126:—	1 236	8 025	51: 68	—
» 30/11	320: 25	327: 60	900:—	6 190 4 495	4 650	645:—	8 489	7 436	7 680	6 537	4 458	1 122:—	1 232	8 025	51: 60	—
» 31/12	320: 50	322:—	898: 50	6 195 4 490	4 650	645:—	8 496	7 442	7 680	6 532	4 458	1 120:—	1 232	8 025	51: 60	—
1961 31/1	321:—	324: 85	900:—	6 215 4 490	4 650	644: 50	8 489	7 448	7 692	6 550	4 458	1 122:—	1 233	356: 67	51: 64	—
» 28/2	321: 40	326:—	899:—	6 218 4 494	4 650	643:—	8 470	7 418	7 710	6 560	4 458	1 119:—	1 235	356: 67	51: 68	—
» 31/3	321: 20	325:—	899:—	6 220 4 498	4 650	644:—	8 940	7 442	8 095	6 555	4 458	1 124:—	1 234	356: 67	51: 60	—
» 30/4	321: 40	325:—	899:—	6 225 4 494	4 650	641: 50	8 947	7 430	8 101	6 530	4 458	1 122:—	1 234	356: 67	51: 80	—

d. Kotimainen clearingliike  
Inhemsk clearingörrelse  
Domestic clearing accounts

Vuosi ja kuukausi År och månad Year and month	Postivekselit, shekit ja siirtomääräykset — Postremissväxlar, checker o. kontokrediteringar Bankers' drafts, cheques and transfer orders	
	Luku Antal No.	Määrä Belopp Total sum Milj. mk
1955 .....	3 364 500	1 156 486
1956 .....	3 528 893	1 250 162
1957 .....	3 832 766	1 327 050
1958 .....	4 165 927	1 375 701
1959 .....	4 555 880	1 508 292
1960 .....	5 350 028	1 752 009
1960 III ..	431 160	139 435
IV ..	422 736	133 093
V ..	462 649	144 159
VI ..	459 643	143 886
VII ..	427 281	146 409
VIII ..	425 128	143 619
IX ..	448 766	152 677
X ..	492 317	158 862
XI ..	484 216	156 329
XII ..	536 458	182 255
1961 I ..	469 214	156 749
II ..	450 820	147 380
III ..	502 377	158 551
IV ..	497 740	158 832

19. Postisiirtoliike  
Postgirörrelsen  
Post Office giro accounts

Siirtotilit <sup>1)</sup> Girokonton <sup>1)</sup> Giro accounts <sup>1)</sup>		Tilitapahtumat (panot ja otot) — Transaktioner (in- och utbetalningar) Transactions (Deposits and withdrawals)	
Luku Antal No.	Määrä Belopp Total sum Milj. mk	Luku Antal No.	Määrä Belopp Total sum Milj. mk
76 033	25 426	29 863 064	5 132 891
80 334	30 563	31 081 766	5 985 988
84 035	25 084	32 589 467	6 491 230
86 298	30 595	33 436 052	6 853 556
89 113	27 803	36 426 443	5 182 521
95 298	28 804	39 325 353	6 006 958
91 465	22 795	3 213 247	511 062
91 924	26 975	2 979 080	464 819
92 193	23 558	3 493 624	490 972
92 501	28 420	3 057 093	501 652
92 695	23 702	2 617 716	482 508
92 844	26 533	3 044 046	505 074
94 062	24 633	2 927 634	477 327
94 437	26 122	3 338 019	518 552
94 873	22 410	3 744 819	499 721
95 298	28 804	4 388 139	688 153
95 773	24 564	3 767 999	498 577
96 273	29 253	4 116 813	524 771
96 692	25 785	3 711 783	605 279
97 256	27 518	3 282 992	500 700

20. Protestoidut vekselit ja tratat<sup>2)</sup>  
Protesterade växlar och trattor<sup>2)</sup>  
Protested bills of exchange and drafts<sup>2)</sup>

Vekselit Växlar Bills of exchange	Tratat Trattor Drafts	Yhteensä Summa Total
1 000 mk		
208 931	88 250	297 181
373 026	131 840	504 866
370 600	145 881	516 481
359 769	156 269	516 038
324 498	113 623	438 121
349 638	147 481	497 119
28 462	11 008	39 470
30 535	12 300	42 835
29 327	9 084	38 411
28 581	16 698	45 279
32 133	8 658	40 791
39 426	10 340	49 766
32 714	12 255	44 969
24 667	17 265	41 932
26 572	14 495	41 067
38 823	14 336	53 159
34 014	17 085	51 099
24 422	10 862	35 284
28 844	13 584	42 428
32 439	10 645	43 084

<sup>1)</sup> Vuoden ja kuukauden lopussa — <sup>2)</sup> Kauppalehden protestilistan mukaan. Kaupungit ja kauppalat — <sup>3)</sup> Vuoden 1959 alusta pl. valtion tileillä tehdyt sisäiset siirrot.  
<sup>1)</sup> Vid utgången av året och månaden — <sup>2)</sup> Enligt protestlistan i Kauppalehti. Städer och köpingar — <sup>3)</sup> Från början av 1959 exkl. »inre gireringar» inom statens konton.  
<sup>1)</sup> End of year and month — <sup>2)</sup> According to «Kauppalehti» list of protested bills. Urban communes.

21. Helsingin Arvopaperipörssi — Helsingfors Fondbörs — Helsinki Stock Exchange

Vuosi ja kuukausi År och månad Year and month	Myynti — Försäljning — Sales							Osakeindeksi <sup>1)</sup> Aktieindex <sup>1)</sup> Share index <sup>1)</sup> 1948 = 100		
	Osakkeet Aktier Shares	Siltä — Därav — Of which			Merkintä oikeudet Teckningsrätter Subscription rights	Obligaatiot Obligationer Bonds	Yhteensä Summa Total	Pankit Banker Banks	Teollisuus Industri Industry	Yleisindeksi General index
		Teollisuus Industri Industry	Pankit Banker Banks	Muut Övriga Others						
	Milj. mk — Mill. mk									
1955 ....	2 095.8	1 554.4	400.3	141.1	73.1	143.5	2 312.4	150	380	339
1956 ....	2 928.3	2 237.0	592.9	98.4	428.1	196.2	3 552.6	151	565	487
1957 ....	2 332.0	1 777.5	370.4	184.1	0.2	315.5	2 647.7	131	500	430
1958 ....	1 663.9	1 267.1	311.8	85.0	23.4	149.3	1 836.6	130	446	385
1959 ....	2 289.1	1 695.3	490.8	103.0	293.6	128.1	2 710.8	146	506	435
1960 ....	2 367.7	1 784.9	414.6	168.2	145.3	115.8	2 628.8	162	619	527
1960 VI	150.5	110.0	26.2	14.3	17.0	13.2	180.7	160	598	510
VII	153.1	118.2	23.0	11.9	—	4.5	157.6	164	643	545
VIII	202.7	155.1	31.4	16.2	—	8.0	210.7	163	649	549
IX	174.7	132.4	27.3	15.0	41.3	6.1	222.1	160	637	539
X	216.0	168.3	37.7	10.0	47.8	8.3	272.1	160	638	540
XI	226.9	179.7	29.1	18.1	—	9.8	236.7	159	626	531
XII	245.6	193.8	32.9	18.9	—	7.9	253.5	161	621	528
1961 I	213.0	153.5	32.7	26.8	0.2	14.7	227.9	172	640	546
II	204.0	146.4	36.2	21.4	15.9	6.5	226.4	180	650	557
III	277.8	129.3	119.6	28.9	38.6	8.8	325.2	177	634	544
IV	214.0	127.2	67.7	19.1	76.1	23.3	313.4	172	630	539

22. Henkivakuutusyhtiöiden hankinta<sup>2)</sup> — Livförsäkringsbolagens nyanskaffning<sup>2)</sup> — Life insurance policies<sup>2)</sup>

Uusia vakuutuksia Nya försäkringar Policies granted	
Luku Antal Number	Milj. mk Mill. mk
119 182	34 360
115 429	39 123
120 567	46 757
137 791	63 746
149 011	73 717
153 132	80 726
11 238	5 609
8 268	4 175
10 357	5 420
12 948	6 864
14 602	7 597
14 620	7 613
13 498	7 760
13 905	7 420
15 006	8 033
16 152	8 671
13 979	7 703

<sup>1)</sup> Unitaksen mukaan. Kuukauden keskihinnat — <sup>2)</sup> Suomen Pankin taloustieteellisen tutkimuslaitoksen mukaan. Kuukausitiedot osittain arvioituit.  
<sup>1)</sup> Enligt Unitas. Medelpris per månad — <sup>2)</sup> Enligt Finlands Banks Institut för ekonomisk forskning. Månadsvärdena är delvis uppskattade.  
<sup>1)</sup> Mean prices of month — <sup>2)</sup> The monthly values are partly estimated.

23. Ulkomainen matkustajaliikenne — Resandeträffiken mellan Finland och utlandet — Foreign passenger traffic

Vuosi ja kuukausi År och månad Year and month	Koko matkustajaliikenne — Hela resandeträffiken — Total passenger traffic							
	Saapuneet — Anlända — Arrivals				Lähteneet — Avresta — Departures			
	Yhteensä Summa Total	Maitse Till lands By land	Meritse Sjöledes By sea	Lentoteitse Per flyg By air	Yhteensä Summa Total	Maitse Till lands By land	Meritse Sjöledes By sea	Lentoteitse Per flyg By air
1957 ....	608 924	326 424	188 972	93 528	620 339	330 417	190 873	99 049
1958 ....	862 278	581 026	178 383	102 869	857 745	574 333	175 527	107 885
1959 ....	1 072 035	726 259	233 295	112 481	1 075 234	729 068	229 085	117 081
1960 ....	1 497 527	1 024 580	338 604	134 343	1 505 381	1 026 600	338 621	140 160

Suomesta suoraan Pohjoismaiden ulkopuolelle lähteneet matkustajat<sup>1)</sup> — Personer som från Finland rest direkt till utomnordiskt land<sup>1)</sup> — Passengers departed directly to countries outside the Northern countries<sup>1)</sup>

Vuosi ja kuukausi År och månad Year and month	Lähteneet Avresta Departures				Ulkomaalaiset kansalaisuuden mukaan Utlänningar efter medborgarskap Foreigners by citizenship										Lähteneitä Suomen kansalaisia Avresta finska medborgare Departed Finns
	Yhteensä Summa Total	Maitse Till lands By land	Meritse Sjöledes By sea	Lentoteitse Per flyg By air	Yhteensä Summa Total	Ruotsi Sverige Sweden	Norja Norge Norway	Tanska Danmark Denmark	Iso-Britannia Storbritannien Un. Kingdom	Neuvostoliitto Sovjetunionen USSR	Ranska Frankrike France	Saksa Tyskland Germany	Yhdysvallat Förenta staterna USA	Muut maat Övriga länder Others	
1960 ....	93 101	22 290	20 048	50 763	45 046	3 568	320	363	5 615	5 775	2 323	9 711	9 805	7 566	48 055
1960 IV	6 852	1 645	165	5 042	2 497	331	35	14	165	556	73	512	400	411	4 355
V	6 992	1 591	958	4 443	2 697	392	14	17	331	434	92	437	460	520	4 295
VI	13 504	3 179	4 370	5 955	6 238	694	42	44	654	613	302	1 580	1 341	968	7 266
VII	18 598	6 512	6 552	5 534	10 404	1 145	149	94	1 391	703	368	1 613	3 846	1 095	8 194
VIII	15 837	4 176	5 324	6 337	10 070	469	20	74	1 365	845	932	2 296	2 219	1 850	5 767
IX	8 178	1 431	1 552	5 195	3 965	130	18	73	687	691	151	779	612	824	4 213
X	6 206	826	414	4 966	2 384	150	13	10	302	351	110	651	274	523	3 822
XI	4 402	733	242	3 427	1 593	26	5	13	198	344	63	456	145	343	2 809
XII	3 837	867	210	2 760	1 944	119	9	8	203	406	77	519	201	402	1 893
1961 I	2 703	295	99	2 309	1 110	98	29	11	130	124	47	327	90	254	1 593
II	3 750	833	66	2 851	1 593	84	26	8	145	341	62	397	148	382	2 157
III	5 166	1 079	181	3 906	1 940	114	9	11	185	236	89	503	200	593	3 226
IV	6 645	1 351	588	4 706	2 410	152	32	12	274	503	323	503	188	423	4 235

<sup>1)</sup> Toukokuusta 1958 lähtien, pohjoismaiden (Islantia lukuunottamatta) muodostettua yhteisen passintarkastusalueen, ei saada tietoja ko. alueen eri maiden välillä matkustaneiden lukumäärästä kansalaisuuksittain — Fr. o. m. maj 1958 utgör de nordiska länderna (med undantag av Island) ett gemensamt passkontrollområde, vilket omöjliggör uppdatering efter medborgarskap av de resande mellan länderna i ifrågavarande område — The Northern countries (excl. Iceland) constitute from May 1958 a joint area of passport control, which makes it impossible to divide by citizenship the passengers travelling between these countries in that area.

## 24. Moottoriajoneuvot — Motorfordon — Motor vehicles

Vuoden ja kuukauden lopussa Vid utgången av End of	Henkilö-autot <sup>1)</sup> Personbilar <sup>1)</sup> Cars <sup>1)</sup>		Kuorma-autot Lastbilar Lorries		Linja- autot Bussar Buses	Paketti- autot <sup>1)</sup> Paket- bilar <sup>1)</sup> Vans <sup>1)</sup>	Muut autot Övriga bilar Other auto- mobiles	Kaikki autot Alla bilar All automobiles		Käyttövoima Drivkraft Motive power		Moottori- pyörät Motor- cycles
	Yhteensä Summa Total	Ammatt. Yrkesm. Profes- sional	Yhteensä Summa Total	Ammatt. Yrkesm. Profes- sional				Yhteensä Summa Total	Ammatt. Yrkesm. Profes- sional	Bensiini Bensin Motor spirits	Diesel	

## a. Rekisterissä olevat moottoriajoneuvot — Inregistrerade motorfordon — Motor vehicles registered

1954 .....	70 795	8 016	34 336	16 749	4 189	11 367		120 687	..	..	..	49 288
1955 .....	85 448	8 667	38 259	19 460	4 458	13 411		141 576	..	..	..	57 239
1956 .....	110 376	9 486	45 373	23 957	4 927	8 167	2 704	171 547	38 876	158 962	12 522	69 452
1957 .....	126 864	10 273	42 328	22 401	4 965	8 517	2 162	184 836	38 016	170 540	14 226	86 252
1958 .....	139 222	10 701	42 717	22 558	5 219	10 525	2 340	200 023	38 905	181 443	18 490	89 060
1959 .....	160 419	11 312	45 347	24 614	5 479	11 937	2 440	225 622	41 903	199 668	25 845	95 789
*1960 .....	183 267	12 171	46 579	25 251	5 874	20 110	2 595	258 425	43 930	226 247	32 041	103 463
*1960 II .....	161 568	11 451	46 433	25 357	5 551	12 243	2 469	228 264	42 871	201 260	26 895	96 305
III .....	163 019	11 579	47 241	25 912	5 608	12 646	2 480	230 994	43 621	203 194	27 690	97 371
IV .....	165 706	11 650	47 920	26 374	5 689	13 178	2 517	235 010	44 241	206 382	28 520	99 051
V .....	169 001	11 883	48 585	26 798	5 765	14 116	2 536	240 003	44 945	210 682	29 213	101 402
VI .....	171 906	11 940	49 015	27 055	5 828	15 113	2 561	244 423	45 405	214 350	29 965	104 572
VII .....	174 659	12 193	49 657	27 473	5 887	16 303	2 577	249 083	46 152	218 320	30 655	108 564
VIII .....	177 935	12 415	50 346	27 862	5 949	17 481	2 601	254 312	46 850	222 855	31 349	111 574
IX .....	181 038	12 479	50 724	28 003	5 976	18 688	2 623	259 049	47 106	227 004	31 937	113 820
X .....	183 342	12 710	51 444	28 448	6 044	19 696	2 645	263 171	47 873	230 394	32 669	115 065
XI .....	184 783	12 866	51 914	28 769	6 087	20 446	2 661	265 891	48 409	232 604	33 179	115 711
XII .....	183 267	12 171	46 579	25 251	5 874	20 110	2 595	258 425	43 930	226 247	32 041	103 463
*1961 I .....	184 327	12 303	47 118	25 612	5 925	20 687	2 618	260 675	44 483	227 904	32 634	104 071
II .....	185 661	12 410	47 821	26 044	5 966	21 688	2 644	263 780	45 084	230 293	32 350	104 802
III .....	187 862	12 543	48 455	26 418	6 044	23 172	2 667	268 200	45 691	234 023	34 030	106 167
IV .....	190 086	12 708	48 947	26 707	6 109	24 527	2 687	272 356	46 223	237 645	34 564	108 318

## b. Rekisteriin merkityt uudet ajoneuvot — Inregistrerade nya motorfordon — Registered new vehicles

Lääni - Län - Province	Tammi-huhtikuu 1961 — Januari-april 1961 — January-April 1961											
Uudenmaan — Nylands ...	2 327	111	441	200	71	1 298	17	4 154	398	3 697	447	544
Turun-Porin — Åbo-B:borgs	792	50	313	195	36	692	17	1 850	297	1 504	346	119
Ahvenanmaa — Åland ...	46	3	11	8	—	33	1	91	11	82	9	9
Hämeen — Tavastehus ...	936	44	322	176	26	699	6	1 989	252	1 658	331	399
Kymen — Kymmene ...	611	40	225	151	17	412	17	1 282	217	1 044	238	373
Mikkelin — S:t Michels ...	229	45	159	110	7	132	3	530	164	370	160	101
Pohjois-Karjalan — Norra Karelen	208	25	129	98	5	131	7	480	132	339	141	188
Kuopion — Kuopio .....	257	41	128	84	9	133	4	531	135	405	126	178
Keski-Suomen — Mellersta Finlands .....	265	31	109	83	14	158	5	551	129	429	122	159
Vaasan — Vasa .....	563	59	228	124	19	465	4	1 279	204	1 022	257	188
Oulun — Uleåborgs .....	278	45	168	120	21	127	7	601	189	407	194	31
Lapin — Lapplands .....	307	43	135	107	10	137	4	593	165	441	152	66
Koko maa — Hela riket — Whole country .....	6 819	537	2 368	1 456	235	4 417	92	13 931	2 293	11 398	2 523	2 355

## Huhtikuu 1961 — April 1961 — April 1961

Uudenmaan — Nylands ..	833	37	108	46	25	457	3	1 426	112	1 311	115	326
Turun-Porin — Åbo-B:borgs	139	14	43	22	10	139	1	332	47	281	51	2
Ahvenanmaa — Åland ...	18	1	3	2	—	12	—	33	3	32	1	4
Hämeen — Tavastehus ...	282	17	75	37	7	206	2	572	64	496	76	194
Kymen — Kymmene ...	244	12	45	31	6	141	3	439	49	390	49	216
Mikkelin — S:t Michels ..	64	15	34	28	—	27	1	126	43	94	32	27
Pohjois-Karjalan — Norra Karelen	101	10	40	31	2	74	4	221	45	175	46	140
Kuopion — Kuopio .....	69	5	23	16	1	40	1	134	23	113	21	84
Keski-Suomen — Mellersta Finlands .....	103	18	39	31	3	70	2	217	52	171	46	80
Vaasan — Vasa .....	176	18	36	18	3	106	—	321	39	279	42	72
Oulun — Uleåborgs .....	51	5	15	4	5	16	3	90	14	70	20	7
Lapin — Lapplands .....	144	13	31	23	3	67	—	245	41	210	35	46
Koko maa — Hela riket — Whole country .....	2 224	165	492	289	65	1 355	20	4 156	532	3 622	534	1 198

<sup>1)</sup> Ennen 1. 1. 1956 sisältyvät ns. farmariautot pakettiautojen ryhmään, sen jälkeen henkilöautojen ryhmään.

<sup>2)</sup> Före 1. 1. 1956 ingår stationsvagnar i gruppen »pakettbilar», därefter i gruppen »personbilar».

<sup>3)</sup> Before 1. 1. 1956 station wagons are included in the group »vans», after that date in the group »cars».

## 25. Valtionrautatiet — Statsjärnvägarna — State railways

Vuosi ja kuukausi År och månad Year and month	Kaupallisessa liikenteessä kuljetettu tavaramäärä Befordrat gods i kommersiell trafik Freight carried in commercial traffic		Varsinaiset matkustajat Egentliga resande Passengers carried	Tulot henkilöliikenteestä <sup>1)</sup> Inkomster av persontrafiken <sup>1)</sup> Receipts from passenger traffic <sup>1)</sup>	Tulot tavaraliikenteestä <sup>1)</sup> Inkomster av godstrafiken <sup>1)</sup> Receipts from freight traffic <sup>1)</sup>	Tulot kaikkiaan Summa inkomster Total receipts	Varsinaiset menot Egentliga utgifter Expenditure proper	Ylijäämä (+) tai vajaus (—) Överskott (+) eller underskott (—) Net surplus (+) or deficit (—)
	1 000 t	1 000 000 t-km	1 000	Milj. mk — Mill. mk				
1955 .....	19 158	4 482	36 616	5 381	16 987	25 101	25 566	— 465
1956 .....	17 905	4 424	34 950	5 753	18 237	27 184	28 982	—1 798
1957 .....	17 801	4 334	33 652	6 024	18 830	28 543	30 329	—1 786
1958 .....	16 150	4 063	31 169	6 358	19 349	29 624	29 854	— 230
*1959 .....	17 044	4 205	33 392	6 467	19 972	30 885	31 275	— 390
*1960 .....	19 041	4 865	34 927	6 629	22 673	34 456	33 770	+ 686
*1959 XI ...	1 622	388	2 817	388	1 632	2 394	2 700	— 306
XII ...	1 393	333	3 075	669	2 074	3 479	3 512	— 33
*1960 I ...	1 347	353	3 490	370	1 636	2 300	2 227	+ 73
II ...	1 526	444	2 788	435	1 981	2 681	2 635	+ 46
III ...	1 609	499	2 883	440	1 694	2 401	2 716	— 315
IV ...	1 510	429	2 913	556	2 098	2 916	2 546	+ 370
V ...	1 618	400	2 898	490	1 685	2 506	2 738	— 232
VI ...	1 507	353	2 644	758	1 910	2 976	3 089	— 113
VII ...	1 624	386	2 664	831	1 490	2 688	2 762	— 74
VIII ...	1 703	414	2 711	701	2 105	3 150	2 709	+ 441
IX ...	1 691	416	3 077	541	1 836	3 380	2 787	+ 593
X ...	1 696	412	2 699	417	2 256	3 065	3 040	+ 25
XI ...	1 726	398	2 965	479	1 678	2 503	2 608	— 105
XII ...	1 484	361	3 195	611	2 304	3 890	3 913	— 23
*1961 I ...	1 468	386	3 790	451	1 754	2 411	2 347	+ 64
II ...	1 334	361	2 932	467	2 118	2 798	2 785	+ 13
III ...				581	1 841	2 611	2 838	— 226

<sup>1)</sup> Vuodesta 1955 lähtien ei sisällä autoliikennetuloja.

<sup>2)</sup> Från och med år 1955 exklusive inkomster av biltrafiken.

<sup>3)</sup> Beginning 1955, excluding receipts from automobile traffic

## 26. Ulkomainen merenkulku — Sjöfarten mellan Finland och utlandet — Foreign shipping

Vuosi ja kuukausi År och månad Year and month	Saapuneet alukset — Ankomna fartyg — Vessels entered						Lähteneet alukset — Avgångna fartyg — Vessels cleared					
	Luku — Antal Number		nettotonnia 1 000 nettoton tons		Tuotu tavaramäärä Importerad varumängd Tons imported 1 000 t	Siitä suomal. aluksilla Därav med finska fartyg Of which with Finnish vessels	Luku — Antal Number		nettotonnia 1 000 nettoton tons		Viety tavaramäärä Exporterad varumängd Tons exported 1 000 t	Siitä suomal. aluksilla Därav med finska fartyg Of which with Finnish vessels
	Kalkkia Summa Total	Niistä suomal. Därav finska Of which Finnish	Kalkkia Summa Total	Lastissa Lastförande With cargo			Kalkkia Summa Total	Niistä suomal. Därav finska Of which Finnish	Kalkkia Summa Total	Lastissa Lastförande With cargo		
1955 .....	8 314	2 825	6 802	4 348	6 329	4 112	8 291	2 790	6 770	5 590	7 929	3 017
1956 .....	8 032	2 535	6 251	4 152	6 797	3 709	8 069	2 579	6 273	4 936	7 440	2 831
1957 .....	9 134	2 820	6 794	4 483	7 064	3 855	9 125	2 779	6 786	5 175	7 437	2 796
1958 .....	9 598	2 728	6 735	4 287	6 044	3 621	9 609	2 751	6 753	5 408	7 603	2 620
1959 .....	11 432	3 315	7 718	4 932	6 761	4 383	11 449	3 299	7 773	6 221	8 829	3 199
*1960 .....	13 801	4 163	9 361	6 287	8 955	5 373	13 823	4 160	9 377	7 427	10 400	3 555
1959 XI ...	984	285	697	459	801	482	966	280	689	532	833	312
XII ...	761	272	642	464	749	455	821	260	691	484	719	288
*1960 I ...	497	215	537	431	681	448	498	198	537	345	506	258
II ...	325	155	381	284	400	300	348	165	396	319	462	252
III ...	297	151	357	267	402	299	296	150	357	288	408	218
IV ...	516	195	486	350	541	340	474	199	468	366	531	260
V ...	1 208	322	810	554	832	479	1 109	325	758	564	812	281
VI ...	1 735	468	1 056	675	807	457	1 708	476	1 038	851	1 135	283
VII ...	2 081	618	1 206	756	771	430	2 112	630	1 217	1 056	1 301	348
VIII ...	2 056	603	1 170	736	871	485	2 090	606	1 202	1 006	1 336	371
IX ...	1 589	433	968	576	846	494	1 629	426	973	812	1 171	338
X ...	1 447	372	849	563	930	532	1 420	365	863	683	1 028	323
XI ...	1 197	337	831	575	1 027	603	1 184	316	793	569	876	291
XII ...	853	294	710	520	847	506	955	304	775	568	834	332
*1961 I ...	635	275	580	450	716	543	634	258	613	412	629	320
II ...	407	197	445	321	452	323	406	196	441	332	459	259
III ...	569	233	549	386	488	335	575	236	558	434	555	286
IV ...	860	282	588	422			827	279	572	402		

## 27. Kauppalaivasto — Handelsflottan — Merchant fleet

Vuoden ja kuukauden lopussa Vid utgången av End of	Koko kauppalaivasto Hela handelsflottan Whole merchant fleet		Höyryalukset Ångfartyg Steamers		Moottorialukset Motorfartyg Motor ships	
	Luku Antal Number	1 000 brutto- tonnia brutto- ton Gross tonnage	Luku Antal Number	1 000 brutto- tonnia brutto- ton Gross tonnage	Luku Antal Number	1 000 brutto- tonnia brutto- ton Gross tonnage
1955 .....	595	752	316	436	162	305
1956 .....	583	767	293	424	173	331
1957 .....	576	777	274	401	186	364
1958 .....	538	755	252	362	183	383
*1959 .....	517	718	223	312	196	396
*1960 .....	521	801	216	314	217	478
*1960 III ..	505	705	216	304	194	392
IV ..	505	706	216	304	194	393
V ..	507	712	217	307	196	395
VI ..	512	722	219	311	199	401
VII ..	514	735	220	312	201	413
VIII ..	516	738	222	314	203	415
IX ..	518	754	221	316	206	428
X ..	518	758	219	315	208	434
XI ..	521	769	216	311	214	449
XII ..	521	801	216	314	217	478
*1961 I ..	518	803	216	313	216	481
II ..	513	801	210	305	221	487
III ..	512	799	208	302	223	488
IV ..	517	800	206	302	227	489

## 28. Kotimaisten lentoyhtiöiden säännöllinen lentoliikenne

Inhemska flygbolags reguljära flygtrafik  
Scheduled air traffic of Finnish companies

Vuosi ja kuukausi År och månad Year and month	Lento-km Flyg-km Kilometres flown	Matkustaja-km Passagerar-km Passenger-km	Matkustajien luku Antal passagerare Passengers carried	Rahtia ja postia Frakt och post Freight and mail
	1 000			1 000 ton-km
1955 .....	6 611	120 976	291 849	1 096
1956 .....	8 044	143 080	353 380	1 679
1957 .....	9 959	169 018	409 757	1 740
1958 .....	10 362	177 351	424 145	2 269
1959 .....	11 000	186 084	434 835	3 696
1960 .....	11 499	228 050	549 884	4 113
1960 I	808	11 139	30 811	261
II	778	11 404	32 115	296
III	824	14 276	40 667	311
IV	1 005	18 661	44 973	397
V	1 039	22 196	49 850	372
VI	1 014	24 196	54 710	312
VII	1 086	23 755	56 037	278
VIII	1 086	24 347	55 618	333
IX	1 022	23 506	52 491	391
X	1 016	20 037	46 233	376
XI	900	17 519	43 290	357
XII	921	17 014	43 089	429
1961 I	927	14 052	34 480	323
II	846	14 277	34 696	335

## 29. Posti- ja lennätinlaitos — Post- och telegrafverket — Postal, telegraphic and telephone services

Vuosi ja kuukausi År och månad Year and month	Postitulot Post- inkomster Postal revenue	Puhelin- tulot Telefon- inkomster Revenue from telephone service	Lennätin- tulot Telegraf- inkomster Revenue from telegraphic service	Muita tulot Övriga inkomster Other revenue	Yhteensä Summa Total revenue	Kaukopuhelut Fjärrsamtal Trunk calls		Sähkösanomat Telegram Telegrams		Telexkirjoitus Telexskrivning Telex calls	
	Milj. mk — Mill. mk					kotimaassa (3 min. inrikes (3 min. period.) <sup>1)</sup>	ulkomaille (minuu- teissa) till ut- landet (i minu- ter) <sup>2)</sup>	kotimaassa inrikes within Finland	ulkomaille till ut- landet abroad	kotimaassa (sykkyk- siä) <sup>3)</sup> inrikes (impul- ser) <sup>3)</sup> within Finland (pulses) <sup>3)</sup>	ulkomaille (minuu- teissa) till ut- landet (1 minuter) abroad (minutes)
1955 ..	6 714.2	3 625.8	442.7	105.4	10 888.1	74 444	1 868	725	483	1 528	458
1956 ..	7 758.4	4 171.2	486.0	137.0	12 552.6	76 065	2 036	695	487	2 424	624
1957 ..	8 934.2	4 539.3	542.5	113.1	14 129.1	75 962	1 983	691	452	2 587	654
1958 ..	10 126.9	5 144.7	615.6	129.8	16 017.1	77 182	2 027	664	446	2 518	762
1959 ..	10 792.1	6 231.2	679.4	180.0	17 882.8	82 162	2 265	678	486	*) 1 513	927
*1960 ..	11 575.0	7 351.2	806.7	241.9	19 974.5	82 754	2 629	675	476	5 999	1 165
*1960 II	844.6	527.8	50.1	12.7	1 435.0	6 499	205	46	36	520	85
III	934.7	571.3	64.4	40.9	1 611.3	7 104	223	53	37	390	94
IV	955.9	729.6	77.4	12.1	1 774.9	6 778	210	52	35	408	88
V	878.2	528.0	56.8	22.2	1 485.2	7 237	232	68	41	537	98
VI	871.5	582.9	62.8	19.2	1 536.4	6 619	214	60	42	549	97
VII	825.3	586.2	60.3	15.5	1 487.3	6 076	186	59	38	376	100
VIII	825.7	595.3	76.4	16.6	1 513.9	6 914	219	57	44	580	99
IX	951.2	580.1	68.2	15.8	1 615.4	7 090	227	56	45	600	105
X	950.5	765.1	70.2	17.8	1 803.6	7 408	234	56	44	537	110
XI	1 010.0	561.9	65.5	23.2	1 660.6	7 364	242	56	43	618	112
XII	1 729.8	664.4	83.0	37.4	2 514.7	7 139	244	62	38	558	99
*1961 I	813.8	678.3	75.3	13.8	1 581.2	7 012	237	54	35	542	98
II	886.5	565.7	57.4	12.4	1 522.0	6 754	222	51	36	609	95
III	1 032.0	662.3	69.6	17.2	1 781.0	7 602	261	54	37	531	113

<sup>1)</sup> Liikenne on ilmoitettu minuutteina elokuun alkuun 1959 saakka ja sen jälkeen liikenteen osittain automatisoituessa eripituista maksusykäyksinä, joihin sisältyy myös käsivälitteinen liikenne maksusykäyksiksi muunnettuna — <sup>2)</sup> Lisäksi 2.03 milj. automaattisen liikenteen eripituista maksusykäystä.

<sup>3)</sup> Trafiken har till början av augusti 1959 angivits i minuter och därefter, sedan en partiell övergång till automatisk trafik skett, i form av betalningsimpulser av olika längd. Det antal impulser som angivits innefattar även den manuella trafiken omräknad i betalningsimpulser — <sup>4)</sup> Där-till 2.03 milj. taxeiimpulser av olika längd i automattrafik.

<sup>1)</sup> Within Finland (3-minute periods) — <sup>2)</sup> Abroad (minutes).

<sup>3)</sup> Traffic is indicated in minutes until August, 1959, and after that date, automatic service having been partly introduced, in taxable pulses with different intervals; the pulse number also includes the manual traffic figures converted into taxable pulses — <sup>4)</sup> In addition 2.03 million counting impulses of different length in automatic service.

30. Elintarvikkeiden ym. vähittäiskauppahintoja <sup>1)</sup> — Detaljhandelspriser för livsmedel m.m. <sup>1)</sup> — Retail prices for provisions etc. <sup>1)</sup>

Vuosi ja kuukausi År och månad Year and month	Maito, kuorimaton <sup>2)</sup> Mjölk, oskummad <sup>3)</sup> Whole milk <sup>4)</sup>	Meijerivoi Mejerismör Dairy butter	Margariini Margarin Margarine	Munat Ägg Eggs	Perunat Potatis Potatoes	Herneet, kuivatut Ärtor, torkade Dried peas	Vehnäjauhot, hienot Vetemjöl, fint Wheat flour	Ruisjauhot, tavalliset Rågmjöl, vanligt Rye meal	Kaurasuurimot, litistetyt Havregryn, manglade Rolled oats	Manna-suurimot Mannagryn Semolina
	Markkaa kilolta — Mark per kg — Marks per kilogram									
1955 .....	21: 79	346: 20	199: 39	229: 63	<sup>3)</sup> 62: 86	76: 04	45: 41	38: 38	64: 08	50: 88
1956 .....	30: 43	415: 23	223: 94	249: 06	<sup>3)</sup> 72: 93	80: 20	45: 34	38: 59	67: 84	50: 85
1957 .....	33: 85	511: 73	279: 33	258: 75	<sup>3)</sup> 56: 56	80: 70	50: 99	43: 66	72: 57	57: 27
1958 .....	37: 25	476: 34	316: 05	271: 13	18: 77	86: 65	<sup>4)</sup> 186: 44	55: 01	74: 85	76: 03
1959 .....	39: 68	450: 67	316: 05	279: 80	20: 22	101: 38	<sup>4)</sup> 219: 81	56: 53	84: 72	87: 85
1960 .....	41: 07	464: —	316: 05	303: 35	21: 66	107: 68	<sup>4)</sup> 232: 43	59: 90	89: 62	91: 07
1960 III..	41: 54	464: —	316: 05	281: 31	24: 29	108: 06	<sup>4)</sup> 230: 27	59: 87	89: 47	90: 44
IV..	41: 29	464: —	316: 05	301: 78	24: 69	108: 02	<sup>4)</sup> 230: 75	59: 91	89: 48	90: 45
V..	40: 56	464: —	316: 05	295: 15	24: 59	109: 23	<sup>4)</sup> 230: 73	59: 91	89: 50	90: 47
VI..	40: 32	464: —	316: 05	287: 10	24: 18	109: 02	<sup>4)</sup> 230: 76	59: 92	89: 47	90: 47
VII..	40: 32	464: —	316: 05	293: 42	23: 49	108: 87	<sup>4)</sup> 230: 74	59: 94	89: 48	90: 45
VIII..	40: 32	464: —	316: 05	303: 36	<sup>5)</sup> 22: 54	108: 29	<sup>4)</sup> 230: 74	59: 91	89: 61	90: 47
IX..	40: 42	464: —	316: 05	312: 62	18: 34	106: 19	<sup>4)</sup> 235: 17	59: 92	89: 83	92: 12
X..	41: 41	464: —	316: 05	326: 21	16: 32	105: 72	<sup>4)</sup> 235: 97	59: 90	89: 91	92: 39
XI..	41: 80	464: —	316: 05	342: 13	16: 24	106: 00	<sup>4)</sup> 236: 39	59: 89	107: 78	92: 35
XII..	41: 80	464: —	316: 05	331: 97	16: 37	104: 20	<sup>4)</sup> 236: 31	59: 88	89: 92	92: 38
1961 I..	41: 80	464: —	316: 05	304: 31	16: 83	106: 39	<sup>4)</sup> 236: 46	59: 89	90: 01	92: 49
II..	41: 80	464: —	316: 05	291: 50	17: 14	106: 14	<sup>4)</sup> 240: 52	60: 38	90: 01	94: 37
III..	40: 80	464: —	316: 05	303: 10	17: 20	106: 84	<sup>4)</sup> 240: 65	60: 29	90: 00	94: 55
IV..	40: 80	464: —	316: 05	311: 18	17: 27	106: 25	<sup>5)</sup> 191: 66	62: 27	90: 01	94: 53

Vuosi ja kuukausi År och månad Year and month	Ruisleipä, kova (näkki-leipä) Rågbröd, hårt (knäckebröd) Crisp rye bread	Ruisleipä, pehmeä Rågbröd mjukt Rye bread	Sianliha, tuore, kylliliha Fläsk, färskt, sidfläsk Fresh pork	Silakka, tuore Strömming, färsk Fresh Baltic herring	Silakka, suolattu Strömming, saltad Salted Baltic herring	Silli, suolattu Sill, saltad Salted herring	Palasokeri Bitsocker Lump sugar	Koivuhalat, pitkät, kotiin-ajettuina <sup>6)</sup> Björkved, lång, hemkörd <sup>6)</sup> Birch fuel wood <sup>6)</sup>	Savukkeet <sup>6)</sup> Cigaretter <sup>6)</sup> Cigarettes <sup>6)</sup>
	Markkaa kilolta — Mark per kg — Marks per kilogram								
1955 .....	76: 90	44: 08	322: 43	91: 12	73: 08	63: 38	75: 88	6 653: 19	60: —
1956 .....	78: 18	45: 67	338: 01	112: 39	81: 29	65: 90	101: 89	7 677: 71	60: —
1957 .....	86: 10	51: —	353: 55	124: 80	95: 30	75: 11	147: 48	7 835: 78	74: 82
1958 .....	104: 95	<sup>7)</sup> 50: 17	333: 73	128: 25	107: 74	172: 50	133: 91	7 195: 32	92: 70
1959 .....	111: 97	<sup>7)</sup> 53: 25	355: 73	112: 99	109: 40	192: 69	133: 86	6 599: 63	95: —
1960 .....	120: 96	<sup>7)</sup> 56: 75	415: 75	120: 15	122: 31	205: 15	133: 80	6 488: 76	95: —
1960 III..	120: 89	<sup>7)</sup> 56: 11	414: 02	148: 02	118: 78	197: 76	133: 84	6 463: 67	95: —
IV..	120: 87	<sup>7)</sup> 56: 36	411: 76	139: 69	120: 47	199: 74	133: 79	6 448: 52	95: —
V..	120: 96	<sup>7)</sup> 56: 69	393: 01	68: 42	118: 84	200: 60	133: 79	6 448: 62	95: —
VI..	120: 86	<sup>7)</sup> 56: 94	400: 06	63: 48	119: 20	200: 74	133: 79	6 443: 35	95: —
VII..	120: 89	<sup>7)</sup> 56: 94	405: 43	88: 64	120: 58	199: 22	133: 80	6 441: 93	95: —
VIII..	120: 88	<sup>7)</sup> 56: 94	401: 70	119: 29	125: 55	219: 45	133: 79	6 444: 36	95: —
IX..	120: 87	<sup>7)</sup> 57: 15	412: 60	125: 42	127: 55	211: 53	133: 79	6 482: 54	95: —
X..	121: 14	<sup>7)</sup> 57: 22	425: 10	125: 66	128: 16	212: 65	133: 78	6 531: 75	95: —
XI..	121: 14	<sup>7)</sup> 57: 22	445: 79	135: 23	130: 66	212: 79	133: 79	6 568: 32	95: —
XII..	121: 15	<sup>7)</sup> 57: 21	449: 19	141: 16	130: 95	214: 04	133: 79	6 688: 64	95: —
1961 I..	121: 15	<sup>7)</sup> 57: 15	440: 31	149: 62	132: 83	213: 83	133: 79	6 758: 07	95: —
II..	126: 28	<sup>7)</sup> 59: 22	409: 75	165: 04	133: 48	216: 46	133: 79	6 869: 55	90: —
III..	126: 66	<sup>7)</sup> 59: 29	381: 96	146: 66	140: 08	222: 36	133: 78	6 850: 55	90: —
IV..	127: 34	<sup>7)</sup> 59: 22	374: 50	108: 55	145: 93	221: 34	133: 80	6 854: 39	90: —

<sup>1)</sup> Sosiaalisen tutkimustoimiston keräämiä vähittäiskaupan keskihintoja 33 paikkakunnan hintatietojen mukaan — <sup>2)</sup> Markkaa litralta — <sup>3)</sup> Markkaa 5 litralta — <sup>4)</sup> Markkaa 2.5 kg:n pakkaukselta — <sup>5)</sup> Markkaa 2 kg:n pakkaukselta — <sup>6)</sup> Uudet perunat — <sup>7)</sup> Markkaa 800 gr:ita — <sup>8)</sup> Markkaa syleltä (4 m<sup>2</sup>) — <sup>9)</sup> Markkaa laatikolta.  
<sup>1)</sup> Genomsnittspris för minuthandeln enligt prisuppgifter från 33 orter, samlade av Byrån för social forskning — <sup>2)</sup> Mark per liter — <sup>3)</sup> Mark per 5 liter — <sup>4)</sup> Mark per förpackning à 2.5 kg — <sup>5)</sup> Mark per förpackning à 2 kg — <sup>6)</sup> Nyperunat — <sup>7)</sup> Mark per 800 gr — <sup>8)</sup> Mark per famn (4 m<sup>2</sup>) — <sup>9)</sup> Mark per ask.  
<sup>1)</sup> Average retail prices based on price data from 33 localities, gathered by the Bureau of Social Research — <sup>2)</sup> Marks per litre — <sup>3)</sup> Marks per 5 litres — <sup>4)</sup> Marks per carton of 2.5 kg — <sup>5)</sup> Marks per carton of 2 kg — <sup>6)</sup> New potatoes — <sup>7)</sup> Marks per 800 gr — <sup>8)</sup> Marks per 4 cu. m — <sup>9)</sup> Marks per packet.

## 31. a. Tukkubintaindeksi — Partiprisindex — Wholesale price index

1935 = 100. Ryhmien painot ilmoitettu sulussa — Gruppvikterna angivna inom parentes — Group weights in parentheses

Vuosi ja kuukausi År och månad Year and month	Kotimarkkina- tavarain yleisindeksi Generalindex för hemma- marknads- varor General index of home market goods	Ryhmäindeksit — Gruppindex — Group indices									
		Eläinkun- nasta saa- dut elin- tarvikkeet Animaliska livsmedel Foodstuffs of animal origin	Vilja ja viljatuot- teet Spannmål o. spannmåls- produkter Cereals and cereal products	Muut kasvi- kunnasta saadut elin- tarvikkeet Övriga vege- tabiliska livsmedel Other vegetable foodstuffs	Rehut Foder- medel Fodder	Lannoit- teet Gödsel- medel Fer- tilizers	Poltto- aineet ja voitelu- öljyt Bränsle o. smörj- oljor Fuel and lubricants	Metallit ja metalliteolli- suustavarat Metaller o. metall- industrivaror Metals and products of the metal industry	Kivi-, savi- ja lasi- tavarat Sten-, ler- o. glasvaror Stone, clay & glass ware	Kemiallis- teknilliset tavarat Kemisk- tekniska varor Chemicals	Vuodat ja nahkatavarat Hudar och lädervaror Skins and leather goods
	(100.00)	(9.38)	(9.22)	(15.05)	(1.99)	(0.94)	(4.78)	(16.99)	(2.79)	(3.98)	(4.14)
1955 ...	1 707	1 732	1 234	1 493	1 675	745	2 298	1 657	1 604	1 607	1 332
1956 ...	1 785	1 963	1 263	1 644	1 730	791	2 747	1 761	1 669	1 713	1 356
1957 ...	1 954	2 248	1 415	2 111	2 119	909	2 934	1 880	1 718	1 888	1 436
1958 ...	2 113	2 259	1 668	2 286	2 223	1 045	2 527	2 122	1 781	2 251	1 594
1959 ...	2 096	2 217	1 795	2 221	2 269	1 123	2 331	2 059	1 755	2 157	1 979
1960 ...	2 178	2 412	1 875	2 193	2 343	1 166	2 351	2 134	1 716	2 094	1 879
1960 III	2 166	2 327	1 887	2 253	2 448	1 220	2 337	2 130	1 725	2 132	1 947
IV	2 168	2 357	1 888	2 246	2 401	1 220	2 316	2 133	1 712	2 093	1 928
V	2 171	2 352	1 886	2 232	2 401	1 220	2 316	2 137	1 712	2 093	1 904
VI	2 168	2 345	1 888	2 216	2 401	1 220	2 316	2 140	1 712	2 085	1 877
VII	2 170	2 392	1 881	2 222	2 297	1 084	2 316	2 142	1 712	2 085	1 832
VIII	2 173	2 428	1 851	2 166	2 254	1 103	2 316	2 144	1 712	2 096	1 827
IX	2 191	2 479	1 857	2 124	2 254	1 107	2 345	2 139	1 712	2 094	1 814
X	2 192	2 483	1 859	2 119	2 254	1 123	2 373	2 133	1 712	2 096	1 801
XI	2 205	2 583	1 867	2 129	2 254	1 142	2 373	2 126	1 712	2 098	1 821
XII	2 202	2 535	1 872	2 129	2 254	1 159	2 373	2 132	1 712	2 124	1 817
1961 I	2 203	2 494	1 881	2 132	2 254	1 180	2 373	2 131	1 712	2 111	1 850
II	2 210	2 481	1 909	2 131	2 267	1 216	2 475	2 128	1 712	2 123	1 847
III	2 202	2 424	1 913	2 120	2 257	1 237	2 475	2 121	1 712	2 124	1 854
IV	2 206	2 404	1 908	2 118	2 257	1 237	2 475	2 124	1 698	2 145	1 867

Vuosi ja kuukausi År och månad Year and month	Erikoisindeksit Specialindex Special indices		Tuonti- tavarain (cif) yleis- indeksi General- index för import- varor (cif) General index of import goods (cif)	Ryhmäindeksit — Gruppindex — Group indices									
	Jalostam. ja väh- jalost. tav. Obearb. o. oväsentligt bearb. varor Raw ma- terials and articles mainly un- manu- factured	Olenn. jalost. tav. Väsent- ligt bearb. varor Articles wholly or mainly manu- factured		Vilja ja vilja- tuotteet Spannmål och spannmåls- produkter Cereals and cereal products	Muut kasvik. saadut elin- tarvikkeet Övriga vegetab. livs- medel Other vegetable foodstuffs	Rehut Foder- medel Fodder	Lannoit- teet Gödsel- medel Fer- tilizers	Poltto- aineet ja voitelu- öljyt Bränsle och smörj- oljor Fuel and lubricants	Metallit ja metalli- teollisuus- tavarat Metaller o. metallin- industrivaror Metals and products of the metal industry	Kemiallis- teknilliset tavarat Kemisk- tekniska varor Chemicals	Vuodat ja nahka- tavarat Hudar och lädervaror Skins and leather goods	Kautsu ja kautsu- tavarat Kaut- schuk och kaut- schuk- varor Rubber and rubber products	Keuruu- ain. ja kutoma- tavarat Spånads- ämnen och textil- varor Textiles and textile products
	(58.08)	(41.92)	(100.00)	(5.27)	(11.72)	(3.55)	(3.01)	(8.92)	(35.38)	(8.60)	(3.87)	(1.61)	(18.07)
1955 ...	1 994	1 309	1 510	1 380	2 498	1 907	781	1 688	1 446	1 317	731	968	1 296
1956 ...	2 066	1 396	1 572	1 364	2 460	1 798	801	1 927	1 573	1 402	753	1 212	1 253
1957 ...	2 231	1 569	1 780	1 550	2 948	1 888	877	2 214	1 777	1 538	792	1 205	1 386
1958 ...	2 391	1 726	1 971	1 828	3 063	2 064	1 053	2 002	2 029	1 728	1 012	1 330	1 688
1959 ...	2 359	1 732	1 864	1 746	2 556	2 073	1 012	1 859	2 000	1 551	1 481	1 340	1 565
1960 ...	2 474	1 767	1 874	1 763	2 621	2 201	1 018	1 705	2 048	1 535	1 177	1 597	1 578
1960 III	2 459	1 761	1 895	1 844	2 589	2 152	1 024	1 690	2 061	1 622	1 416	1 534	1 596
IV	2 460	1 763	1 885	1 784	2 660	2 131	1 025	1 681	2 055	1 535	1 308	1 653	1 584
V	2 465	1 763	1 886	1 758	2 666	2 205	1 024	1 758	2 048	1 527	1 249	1 601	1 576
VI	2 458	1 767	1 874	1 758	2 648	2 326	1 024	1 679	2 047	1 510	1 216	1 601	1 553
VII	2 459	1 771	1 860	1 771	2 571	2 083	1 019	1 658	2 048	1 510	1 083	1 656	1 601
VIII	2 462	1 771	1 861	1 894	2 587	2 085	1 010	1 659	2 041	1 530	1 083	1 656	1 571
IX	2 494	1 770	1 858	1 728	2 592	2 250	1 010	1 659	2 040	1 528	1 033	1 666	1 576
X	2 497	1 770	1 844	1 728	2 590	2 188	1 010	1 661	2 028	1 531	1 008	1 492	1 566
XI	2 516	1 773	1 845	1 714	2 568	2 282	1 010	1 661	2 014	1 531	1 066	1 649	1 560
XII	2 508	1 778	1 851	1 713	2 625	2 260	1 010	1 661	2 014	1 549	1 016	1 556	1 570
1961 I	2 507	1 783	1 840	1 713	2 615	2 038	1 009	1 633	2 014	1 522	1 099	1 639	1 562
II	2 520	1 781	1 840	1 705	2 575	2 026	1 009	1 634	2 024	1 550	1 099	1 639	1 558
III	2 506	1 781	1 835	1 702	2 552	2 030	1 010	1 638	2 021	1 552	1 099	1 336	1 577
IV	2 509	1 787											

<sup>1)</sup> Paperivanukkeelle ja sahatalle puutavaralle vuosien 1934—36 keskihinnat = 100 — <sup>2)</sup> Vuodesta 1939 lähtien muut vientitavararyhmit yleisindeksistä — <sup>3)</sup> Tukkubintaindeksi laskettuna ilman liikevaihtoveroa — <sup>4)</sup> Ei ole otettu huomioon lvv:ssa 1. 1. 1951 tapahtunutta muutosta, valmist- ja liikevaihtoveroja.

<sup>5)</sup> Medelprisen för pappersmassa och sågade trävaror åren 1934—36 = 100 — <sup>6)</sup> Fr. o. m. År 1939 har övriga varugrupper (13.2 % av den beräknad utan omsättningskatt — <sup>7)</sup> Med utslutande av de ändringar i omsättningsbeskattningen, som infördes 1. 1. 1951 och vilka höjde beräknad utan acciser och omsättningskatt.

<sup>8)</sup> For pulp and sawn goods the average prices in 1934—36 = 100 — <sup>9)</sup> Since 1939, other export items (13.2 % of the original weight sum) are without sales tax — <sup>10)</sup> The change in sales tax 1 January, 1951, is not taken into consideration. This change resulted in an increase in sales



				Erikoisindeksit — Specialindextal — Special indices									
Kautsu ja kautsutavarat Kautschuk och kautschukvaror Rubber and rubber products	Kehruuaineet ja kutomata-varat Spånads-ämnen och textilvaror Textiles and textile products	Paperivanuke, pähvi ja paperi <sup>1)</sup> Pappersmassa, papp o. papper <sup>1)</sup> Pulp, cardboard and paper <sup>1)</sup>	Puutavarat <sup>1)</sup> Trävaror <sup>1)</sup> Wood and articles of wood <sup>1)</sup>	Kotimaiset tavarat Inhemiska varor Domestic goods				Siitä — Därav — Of which	Tuonti-tavarat Importerade varor Imported goods	Tuotanto-hyödyk-keet Produktionsfö-rnöden-heter Producers' goods	Kulutus-tavarat Konsumtionsvaror Consumers' goods		
				Maatalous-tuotteet Lantbruks-produkter Agricultural products	Metsätalou-s-tuotteet Skogshus-hållnings-produkter Forestry products	Teollisuus-tuotteet Industri-produkter Industrial products	(1.34)					(13.84)	(1.98)
821	1 159	1 539	3 003	1 822	1 773	3 040	1 426	1 462	1 828	1 496			
955	1 162	1 603	2 856	1 869	1 926	2 975	1 478	1 605	1 873	1 632			
957	1 223	1 650	2 846	1 980	2 103	2 947	1 615	1 897	1 978	1 910			
1 066	1 325	1 746	3 163	2 125	2 193	3 106	1 773	2 085	2 144	2 058			
1 078	1 293	1 801	3 134	2 134	2 198	3 060	1 801	2 016	2 133	2 033			
1 195	1 354	1 846	3 433	2 253	2 338	3 313	1 868	2 016	2 227	2 092			
1 168	1 332	1 836	3 318	2 231	2 367	3 196	1 861	2 029	2 211	2 089			
1 204	1 354	1 842	3 321	2 234	2 373	3 205	1 863	2 026	2 212	2 092			
1 188	1 371	1 842	3 347	2 238	2 356	3 230	1 865	2 028	2 219	2 086			
1 164	1 371	1 842	3 359	2 239	2 338	3 242	1 868	2 017	2 215	2 087			
1 214	1 371	1 854	3 370	2 246	2 360	3 243	1 873	2 010	2 212	2 099			
1 214	1 374	1 854	3 443	2 247	2 294	3 307	1 875	2 014	2 224	2 084			
1 232	1 373	1 854	3 581	2 275	2 285	3 452	1 875	2 011	2 251	2 086			
1 180	1 358	1 854	3 615	2 283	2 281	3 495	1 875	1 998	2 252	2 088			
1 227	1 359	1 854	3 616	2 299	2 368	3 495	1 873	2 003	2 259	2 111			
1 199	1 358	1 854	3 616	2 296	2 333	3 495	1 879	2 002	2 259	2 103			
1 224	1 365	1 931	3 615	2 295	2 312	3 494	1 885	2 006	2 265	2 096			
1 224	1 370	1 931	3 615	2 304	2 320	3 529	1 885	2 011	2 272	2 103			
1 133	1 371	1 931	3 614	2 294	2 275	3 529	1 883	2 006	2 268	2 087			
1 133	1 378	1 931	3 650	2 299	2 260	3 564	1 884	2 009	2 276	2 085			

Vienti-tavarain (fob) yleisindeksi General-index för export-varor (fob) General index of export goods (fob)	Ryhmäindeksit Gruppindextal Group indices		Ulkomaa-kaupan hinta-suhde (vienti-hinnat/tuonti-hinnat) <sup>2)</sup> Prisbalansen inom utrikes-handeln (exportpris/im-portpris) <sup>3)</sup> Terms of trade <sup>3)</sup>
	Paperi-vanuke, pähvi ja paperi <sup>1)</sup> Pappers-massa, papp och papper <sup>1)</sup> Pulp, cardboard and paper <sup>1)</sup>	Puu-tavarat <sup>1)</sup> Trävaror <sup>1)</sup> Wood and articles of wood <sup>1)</sup>	
(100.00) <sup>2)</sup>	(46.42)	(53.58)	
2 175	1 931	2 386	144
2 134	2 003	2 247	136
2 347	2 176	2 496	132
2 721	2 572	2 849	138
2 564	2 392	2 713	138
2 775	2 413	3 089	148
2 716	2 369	3 016	143
2 741	2 395	3 042	145
2 767	2 396	3 088	147
2 787	2 423	3 102	149
2 798	2 428	3 118	150
2 809	2 439	3 130	151
2 818	2 446	3 141	152
2 833	2 444	3 169	154
2 832	2 448	3 165	154
2 830	2 451	3 158	153
2 835	2 476	3 145	154
2 847	2 505	3 144	155
2 831	2 496	3 122	154
2 836	2 502	3 125	

Epävirellisiä rinnakkaisrjoja — Inofficiella parallellserier  
Unofficial parallel series

Koti-märkina-tavarain yleisindeksi General-index för hemma-märknads-varor General index of home market goods	Erikoisindeksit — Specialindextal Special indices							
	Kotimai-set tavarat Inhemiska varor Domestic goods				Siitä — Därav Of which		Tuonti-tavarat Importe-rade varor Imported goods	
	Maatalous-tuotteet Lantbruks-produkter Agricultural products		Metsätalou-s-tuotteet Skogshus-hållnings-produkter Forestry products		Teollisuus-tuotteet Industri-produkter Industrial products			
4)	5)	4)	5)	4)	5)	6)	4)	5)
1 623	1 661	1 764	1 790	1 331	1 374	1 255	1 321	1 385
1 696	1 736	1 810	1 836	1 379	1 424	1 305	1 452	1 520
1 854	1 898	1 918	1 946	1 512	1 558	1 403	1 715	1 797
2 002	2 053	2 059	2 089	1 663	1 712	1 519	1 881	1 975
1 990	2 039	2 069	2 099	1 693	1 742	1 547	1 822	1 911
2 069	2 120	2 187	2 217	1 758	1 808	1 611	1 817	1 915
2 058	2 109	2 165	2 195	1 752	1 801	1 605	1 830	1 928
2 060	2 111	2 168	2 198	1 753	1 803	1 606	1 827	1 925
2 062	2 114	2 172	2 202	1 755	1 805	1 608	1 829	1 926
2 060	2 111	2 173	2 203	1 759	1 808	1 611	1 818	1 916
2 062	2 113	2 180	2 210	1 763	1 813	1 615	1 810	1 908
2 064	2 116	2 181	2 211	1 765	1 815	1 617	1 815	1 912
2 082	2 134	2 209	2 239	1 765	1 815	1 618	1 811	1 909
2 084	2 135	2 217	2 247	1 766	1 815	1 618	1 798	1 896
2 096	2 148	2 233	2 263	1 763	1 813	1 616	1 804	1 902
2 093	2 145	2 229	2 259	1 768	1 818	1 620	1 803	1 901
2 094	2 146	2 228	2 259	1 774	1 824	1 626	1 807	1 905
2 101	2 153	2 237	2 267	1 774	1 824	1 641	1 811	1 910
2 092	2 144	2 227	2 257	1 772	1 822	1 639	1 806	1 904
2 097	2 149	2 231	2 262	1 773	1 823	1 640	1 810	1 908

(13.2 % alkuperäisestä painosummasta) eivät sisällä viennin hintaindeksiin — \*) Vientitavarain (fob) yleisindeksi prosentteissa tuontitavarain (cif) jonka johdosta tukkubintoihin sisältyvä lvv. nousi n. 10 %:sta n. 20 %:iin. Tässä laskelmassa sisältyy hintoihin siis vain 10 %:n lvv. — \*) Ilman urprungliga viktsmman) ej beaktats — \*) Generalindex för exportvaror (fob) i procent av generalindex för importvaror (cif) — \*) Partiprisindex den i partiprisen ingående omsättningskatten från ca 10 % till ca 20 %. I prisen ingår alltså blott 10 % omsättningskatt — \*) Partiprisindex not included — \*) General index of export goods (fob) in percent of General index of import goods (cif) — \*) Index of wholesale prices tax from 10 % to approx. 20 %. The above prices, thus, include 10 % sales tax only — \*) Index of wholesale prices without excise duties and sales tax.

## 31. b. Tukkuhintaaindeksi — Partiprisindex — Wholesale price index

1949 = 100. Ryhmien painot ilmoitettu suluisa — Gruppvikterna angivna inom parentes — Group weights in parentheses

Vuosi ja kuukausi År och månad Year and month	Tavaroiden laatu <sup>1)</sup> — Varuslag <sup>1)</sup> — Quality of goods <sup>1)</sup>																									
	Kokonaisindeksi Totalindex Total index (100.00)	0 Elintarvikkeet Livsmedel Food (28.68)												1 Juomat ja tupakka Drycker och tobak Beverages and tobacco (3.95)						2 Raaka-aineet (syötäväksi kelpaamattomat) Råvaror (icke ätbara) Crude materials (inedible) (16.03)		24 Siitä Därv Of which Puu-tavarat Trävaror Wood (10.69)				
		Siitä — Därv — Of which																								
	00	01	02	04	05	06	07																			
	Teuras-eläimet Slakt-kreatur Live animals for food	Liha ja lihatuotteet Kött och kött-varor Meat and meat-preparations	Maitotalous-tuotteet ja munat Mjölköch mejeri-produkter och ägg Dairy products and eggs	Vilja ja viljatuotteet Spannmål och spannmålsprodukter Cereals and cereal preparations	Hedelmät ja keittiö-kasvit Frukt och köks-växter Fruits and vegetables	Sokeri ja sokerival-misteet Socker och socker-varor Sugar and sugar preparations	Kahvi, tee, kaakao ja suklaa Kaffe, te, kakao och choklad Coffee, tea, cocoa and chocolate																			
1956 ..	162	160	204	159	139	188	170	178	119	139	187	199	1960	1961	1960	1961	1960	1961	1960	1961	1960	1961	1960	1961	1960	1961
1957 ..	176	187	225	180	157	215	159	250	161	165	190	200	203	204	205	206	207	208	209	210	211	212	213	214	215	216
1958 ..	190	197	219	182	164	259	201	212	177	191	205	211	217	218	219	220	221	222	223	224	225	226	227	228	229	230
1959 ..	191	199	208	180	168	283	199	214	161	194	203	207	210	211	212	213	214	215	216	217	218	219	220	221	222	223
1960 ..	199	210	256	207	174	296	196	215	158	194	214	225	201	202	203	204	205	206	207	208	209	210	211	212	213	214
I	198	201	211	212	243	256	198	221	176	177	296	298	209	171	214	216	158	158	195	195	206	223	214	237	237	237
II	197	201	210	213	246	247	194	216	175	176	296	304	209	176	214	217	158	157	195	180	207	225	217	239	239	239
III	198	200	210	208	244	240	192	206	175	174	297	304	216	170	214	217	158	157	195	180	208	225	217	239	239	239
IV	198	200	210	205	251	236	201	204	174	173	297	302	214	168	214	217	158	157	195	181	210	227	218	241	241	241
V	197	206	206	206	245	245	195	171	171	171	297	211	211	214	214	214	158	195	195	211	211	219	219	219	219	219
VI	197	207	207	207	253	253	201	170	170	170	297	211	211	214	214	214	158	194	194	212	212	220	220	220	220	220
VII	198	209	209	209	255	255	209	172	172	172	297	214	214	216	216	216	158	194	194	213	213	222	222	222	222	222
VIII	198	208	208	208	264	264	208	172	172	172	291	189	216	216	216	216	158	194	194	215	215	226	226	226	226	226
IX	199	209	209	209	270	270	217	173	173	173	294	169	216	216	216	216	158	194	194	219	219	232	232	232	232	232
X	200	210	210	210	259	259	214	177	177	177	295	166	216	216	216	216	158	194	194	221	221	236	236	236	236	236
XI	201	214	214	214	282	282	226	179	179	179	296	169	216	216	216	216	158	195	195	222	222	237	237	237	237	237
XII	201	212	212	212	265	265	224	179	179	179	297	169	216	216	216	216	158	195	195	222	222	237	237	237	237	237

Vuosi ja kuukausi År och månad Year and month	Tavaroiden laatu — Varuslag — Quality of goods																									
	Siitä — Därv Of which		3 Kivennäis-polttoaineet, kivennäis-öljyt, kaasu, sähkövirta ja vesi Mineraliska bränslen, mineraloljor, gas, elström och vatten Mineral fuels, lubricants, gas, electric energy and water (3.93)		Siitä — Därv Of which		4 Kasvi-öljyt ja rasvat Vegetabiliska oljor och fetter Vegetable oils and fats (0.70)		5 Kemian teollisuuden tuotteet Produkter av kemisk industri Chemicals (4.20)		6 Valmistetut teokset Bearbetade varor Manufactured goods (21.79)		Siitä — Därv — Of which													
	25. Paperi-vanuke Pap-pers-massa Pulp (1.81)	26 Tekstiili-kuidut Textil-fibrer Textile fibres (1.44)	31a Kiven-näispolttoaineet ja kiven-näisöljyt Mineraliska bränslen och mineraloljor Mineral fuels and oils (2.36)	31b Kaasu, sähkövirta ja vesi Gas, el-ström och vatten Gas, electric energy and water (1.57)	64 Paperi ja pahvi sestä niistä valmistetut teokset Paper, papp och varor därv -Paper, paper-board and manufactures thereof (2.06)	65 Langat ja kudelmät Garn och vävnader Yarn and fabrics (6.59)	66 Teokset muista kivennäis-aineista kuin metallista Varor av mineraliska ämnen utom metall Non-metallic mineral manufactures (2.68)	68 Epäjalot metallit Oädda metallar Base metals (5.69)																		
1956 ..	177	135	168	187	138	177	136	158	174	148	173	155	1960	1961	1960	1961	1960	1961	1960	1961	1960	1961	1960	1961	1960	1961
1957 ..	180	152	186	217	140	209	143	166	179	155	177	166	203	204	205	206	207	208	209	210	211	212	213	214	215	216
1958 ..	208	158	194	220	154	233	163	182	181	176	188	181	217	218	219	220	221	222	223	224	225	226	227	228	229	230
1959 ..	207	149	199	212	179	231	164	183	187	174	184	178	210	211	212	213	214	215	216	217	218	219	220	221	222	223
1960 ..	209	160	198	209	181	212	163	188	192	177	182	182	201	202	203	204	205	206	207	208	209	210	211	212	213	214
I	203	223	150	158	206	200	219	208	187	188	228	204	165	163	188	188	192	201	176	177	183	182	189	184	184	184
II	203	223	145	160	200	200	214	208	180	188	228	206	165	164	188	188	192	201	177	178	183	182	190	185	185	185
III	203	223	148	160	198	200	210	208	180	188	228	206	170	164	188	188	192	201	178	178	183	183	190	184	184	184
IV	208	223	162	161	197	200	208	207	180	188	228	204	167	163	188	188	192	201	178	179	181	182	190	183	183	183
V	208	168	196	207	196	207	180	180	221	166	188	188	166	166	188	188	192	177	177	182	182	189	189	189	189	
VI	208	168	196	207	196	207	180	180	196	166	187	187	166	166	187	187	192	177	177	182	182	188	188	188	188	
VII	213	167	197	207	197	207	181	181	198	153	187	187	153	153	187	187	192	178	178	182	182	188	188	188	188	
VIII	213	166	197	207	197	207	181	181	204	159	187	187	159	159	187	187	192	177	177	182	182	189	189	189	189	
IX	213	166	197	207	197	207	181	181	202	160	188	188	160	160	188	188	192	177	177	182	182	188	188	188	188	
X	213	159	197	207	197	207	181	181	201	161	187	187	161	161	187	187	192	178	178	182	182	187	187	187	187	
XI	213	159	197	207	197	207	181	181	201	161	187	187	161	161	187	187	192	178	178	182	182	185	185	185	185	
XII	213	158	197	207	197	207	181	181	206	162	187	187	162	162	187	187	192	177	177	182	182	185	185	185	185	

<sup>1)</sup> Ryhmittely kansainvälisen tavaranimikkeistön SITC:n mukaan — Gruppering enligt den internationella varunomenklaturen SITC — Classification according to the Standard International Trade Classification



32. Maataloustarvikkeiden ostohintaindeksi <sup>1)</sup>  
 Index för inköpsprisen på lantbruksförnödenheter <sup>1)</sup>  
 Purchase prices of farm supplies, index numbers <sup>1)</sup>  
 1937—39 = 100

Vuosi ja kuukausi År och månad Year and month	Väkirehut Kraftfoder Concentrated feed		Väkilannoitteet Kraftgödsel Fertilizers		Rakennustarvikkeet Byggnadsmaterial Building supplies		Koneet ja kalusto Maskiner och inventarier Machines and implements		Kaikki maataloustarvikkeet Alla lantbruksförnödenheter All farm supplies	
	1960	1961	1960	1961	1960	1961	1960	1961	1960	1961
1955 ....	949		683		1 675		1 435		1 186	
1956 ....	954		730		1 760		1 547		1 256	
1957 ....	1 174		828		1 843		1 638		1 373	
1958 ....	1 285		936		1 960		1 806		1 506	
1959 ....	1 320		1 041		1 990		1 851		1 563	
1960 ....	1 342		1 084		2 003		1 885		1 594	
I ....	1 362	1 302	1 119	1 063	1 979	2 015	1 054	1 900	1 591	1 588
II ....	1 361	1 302	1 158	1 099	1 979	2 015	1 054	1 900	1 601	1 597
III ....	1 362	1 310	1 171	1 115	2 008	2 017	1 880	1 925	1 619	1 612
IV ....	1 364	1 304	1 171	1 115	2 008	2 017	1 880	1 925	1 619	1 612
V ....	1 362		1 171		2 008		1 880		1 619	
VI ....	1 361		1 171		2 003		1 890		1 622	
VII ....	1 358		964		2 003		1 890		1 579	
VIII ....	1 323		983		2 003		1 890		1 567	
IX ....	1 312		996		2 011		1 900		1 574	
X ....	1 314		1 012		2 011		1 900		1 578	
XI ....	1 314		1 031		2 011		1 900		1 583	
XII ....	1 313		1 056		2 015		1 900		1 589	

33. Maataloustuotteiden luovutushintaindeksi <sup>1)</sup>  
 Index för lantbruksproduktens överlåtelsepris <sup>1)</sup>  
 Farm product price index (prices paid to producers) <sup>1)</sup>  
 1937—39 = 100

Vuosi ja kuukausi År och månad Year and month	Kotieläintuotteet <sup>2)</sup> Boskapsprodukter <sup>2)</sup> Livestock products <sup>2)</sup>		Pellonviljelytuotteet <sup>2)</sup> Åkerbruksprodukter <sup>2)</sup> Crop products <sup>2)</sup>		Kaikki maataloustuotteet Alla lantbruksprodukter All farm products	
	1960	1961	1960	1961	1960	1961
1955 ....	1 769		1 480		1 663	
1956 ....	2 129		1 503		1 901	
1957 ....	2 140		1 588		1 949	
1958 ....	2 235		1 764		2 062	
1959 ....	2 308		1 951		2 176	
1960 ....	2 484		1 848		2 250	
I ....	2 450	2 252	2 117	1 895	2 327	2 310
II ....	2 428	2 523	2 137	1 896	2 320	2 293
III ....	2 444	2 495	2 112	1 916	2 321	2 282
IV ....	2 460	*2 471	2 105	*1 894	2 329	*2 259
V ....	2 426		2 075		2 296	
VI ....	2 430		2 042		2 286	
VII ....	2 459		2 030		2 301	
VIII ....	2 444		1 824		2 216	
IX ....	2 515		1 745		2 232	
X ....	2 560		1 766		2 268	
XI ....	2 617		1 825		2 326	
XII ....	2 597		1 830		2 316	

<sup>1)</sup> Pellervo-Seuran markkinatutkimuslaitoksen laskelmien mukaan — <sup>2)</sup> Maito, munat, sianliha, naudanliha, lampaanliha — <sup>3)</sup> Vehnä, ruis, ohra kaura, herne, peruna.

<sup>1)</sup> Enligt beräkningar av Pellervo-Sällskapet institut för marknadsforskning — <sup>2)</sup> Mjöl, ägg, svinkött, nötkött, färfött — <sup>3)</sup> Vete, råg, korn, havre, ärtor, potatis.

<sup>1)</sup> Calculated by the Pellervo agricultural society — <sup>2)</sup> Milk, eggs, pork, beef, mutton — <sup>3)</sup> Wheat, rye, barley, oats, peas, potatoes.

34. Rakennuskustannusindeksi <sup>1)</sup> — Byggnadskostnadsindex <sup>1)</sup> — Building cost index  
 1951 = 100

Vuosi ja kuukausi År och månad Year and month	Kokonaisindeksi Totalindex Total index		a. Rakennustarvikkeet Byggnadsmaterial Building materials		b. Sivu- ja alarakat Sido- och underentreprenörer By- and subcontractors		c. Työpalkat Arbetslöner Wages		d. Työmaan yleiskulut Allmänna kostnader på arbetsplatsen Overhead costs of the contractor		Kustannuserien mät a-d yhteensä (rakentajan indeksi) Kostnadsposterna a-d sammanlagt (byggarens index) Cost groups a-d total (Contractor's index)		e. Asian- tuntijapalkkiot Sakkun- nigarvoden Experts' fees		f. Rakennuspääoman korot Ränta på byggnadskapitalet Interest on building capital		Kokonaisindeksi huomio- ottaen liikevaihtoveron palautus Totalindex med beaktande av återbäringen av omsättningskatt Total index after refund of purchase tax		Palautuksen määrä Återbäringens belopp Refund of	
	(1000)	(325)	(225)	(245)	(105)	(900)	(32)	(40)	1 500 mk/m <sup>2</sup>	1 600 mk/m <sup>2</sup>										
1955 ...	103		96		104		113		106		104		104		84		99			
1956 ...	109		101		110		123		114		110		110		90		106			
1957 ...	113		105		113		127		119		114		114		93		110		109	
1958 ...	117		112		119		124		120		118		118		96		113		113	
1959 ...	118		110		121		128		121		119		119		97		114		114	
1960 ...	122		114		123		135		128		123		123		100		118		118	
I ...	119	125	112	114	122	127	128	141	122	132	120	126	120	126	97	103	115	121	115	121
II ...	120	126	112	114	122	127	130	143	122	135	121	127	121	127	98	103	116	122	116	122
III ...	120	127	114	115	123	128	129	144	123	135	121	128	121	128	98	104	116	123	116	123
IV ...	120	127	113	114	123	128	129	145	123	136	121	128	121	128	98	104	116	123	116	123
V ...	121		113		123		132		128		122		122		100		117		117	
VI ...	122		114		124		134		129		123		123		100		118		118	
VII ...	123		114		124		136		130		124		124		101		119		119	
VIII ...	123		115		124		135		130		124		124		101		119		119	
IX ...	124		114		124		140		131		125		125		102		120		120	
X ...	126		114		124		145		133		127		127		103		122		122	
XI ...	125		114		124		143		132		126		126		103		121		121	
XII ...	125		114		124		142		132		126		126		102		121		121	

<sup>1)</sup> Kustannuserien painotus 4-kerroksisen kivitalon (Helsingissä) kustannussuhteiden mukaan.

<sup>1)</sup> De olika kostnadsposternas vikter bygger på kostnadsrelationerna för ett stenhus om 4 våningar (i Helsingfors).

**35. Elinkustannusindeksi**  
**Levnadskostnadsindex**  
*Cost of living index*

X 1951 = 100

Sosiaalisen tutkimustoimiston laskelmien mukaan.  
Enligt beräkningar utförda av Byrån för social forskning.  
According to the Bureau of Social Research.

**36. Kuluttajan hintaindeksi**  
**Konsumentprisindex**  
*Consumer price index*

X—XII 1957 = 100

Sosiaalisen tutkimustoimiston laskelmien mukaan.  
Enligt beräkningar utförda av Byrån för social forskning.  
According to the Bureau of Social Research.

Vuosi ja kuukausi År och månad Year and month	Kokonaisindeksi <sup>1)</sup> Totalindex <sup>1)</sup> Total index <sup>1)</sup>	Ryhmäindeksit ja (suluissa) niiden painot <sup>2)</sup> Gruppindex och (inom parentes) deras vikter <sup>2)</sup> Group indices and their weights (in parent.) <sup>2)</sup>				
		Ravinto Föda Food	Asunto Bostad Rent	Lämpö ja valo Bränsle och lyse Heating and lighting	Vaate- tus Bekläd- nad Clothing	Muut menot Övriga utgifter Miscel- laneous
		(100.0)	(43.2)	(5.6)	(5.8)	(19.6)
1955 .....	100	102	183	83	73	101
1956 .....	111	117	218	95	76	108
1957 .....	124	132	260	99	80	117
1958 .....	132	140	277	102	83	129
1959 .....	134	141	280	98	85	134
1960 .....	138	147	298	98	86	136
1960 IV ..	138	146	295	97	86	136
V ..	138	146	295	97	86	136
VI ..	138	143	295	97	86	136
VII ..	139	149	295	97	86	136
VIII ..	138	148	295	97	86	136
IX ..	138	148	295	97	87	136
X ..	139	146	306	98	87	136
XI ..	140	149	306	98	87	136
XII ..	140	149	306	99	87	137
1961 I ..	140	150	306	99	87	137
II ..	140	151	306	100	87	135
III ..	140	150	306	99	87	135
IV ..	140	150	306	99	87	136

Vuosi ja kuukausi År och månad Year and month	Kokonaisindeksi <sup>1)</sup> Totalindex <sup>1)</sup> Total index <sup>1)</sup>	Ryhmäindeksit ja (suluissa) niiden painot <sup>2)</sup> Gruppindex och (inom parentes) deras vikter <sup>2)</sup> Group indices and their weights (in parentheses) <sup>2)</sup>				
		Ravinto Föda Food	Asunto Bostad Rent	Lämpö ja valo Bränsle och lyse Heating and lighting	Vaate- tus Bekläd- nad Clothing	Muut menot Övriga utgifter Miscel- laneous
		(100.0)	(38.7)	(12.9)	(4.3)	(12.6)
1955 .....	100	103	102	99	103	105
1956 .....	105	103	104	95	105	109
1957 .....	108	108	110	95	107	111
1958 .....	108	107	109	95	106	111
1959 .....	108	108	109	94	106	111
1960 .....	108	109	109	94	106	111
1960 IV ..	109	110	109	94	107	111
V ..	109	109	109	94	107	111
VI ..	109	109	109	95	108	111
VII ..	109	107	113	95	108	111
VIII ..	110	109	113	95	108	111
IX ..	110	109	113	95	108	111
X ..	110	109	113	95	108	111
XI ..	110	109	113	95	108	111
XII ..	110	110	113	96	108	111
1961 I ..	110	110	113	96	108	112
II ..	110	111	113	97	108	110
III ..	110	110	113	97	108	110
IV ..	110	111	113	97	108	111

<sup>1)</sup> Tähän sisältyy erittelemättömien menojen ryhmä (3.9), jonka muutokset on edellytetty samoiksi kuin kokonaisindeksiin — <sup>2)</sup> Vuodesta 1958 alkaen elinkustannusindeksin painot ovat samat kuin kuluttajan hintaindeksin.

<sup>1)</sup> Här ingår gruppen specificerade utgifter (3.9); förändringarna inom denna har ansetts motsvara förändringarna inom totalindex — <sup>2)</sup> Fr. o. m. år 1958 är vikterna för levnadskostnadsindex desamma som för konsumentprisindex.

<sup>1)</sup> Including a group (3.9), not specified — <sup>2)</sup> Beginning 1958 these weights are the same as those used for the consumer price index.

**37. Palkkaindeksisarjoja — Löneindexserier — Wage indexes**

Vuosi ja neljännes År och kvartal Year and quarter	Maataloustyöväki <sup>1)</sup> Lantbruksarbetare <sup>1)</sup> Agricultural workers			Teollisuustyöväki <sup>1)</sup> Industriarbetare <sup>1)</sup> Industrial workers			Valtion virkamiehet <sup>2)</sup> Statens tjänstemän <sup>2)</sup> State employees				
	Miehet Män Men	Naiset Kvinnor Women	Yhteensä Summa Total	Miehet Män Men	Naiset Kvinnor Women	Yhteensä Summa Total	Palkkausluokat — Avlöningsklasser — Salary classes				
	33—43	25—32	15—24	6—14	Yhteensä Summa Total						
1957 = 100											
1957 .....	100	100	100	100	100	100	100	100	100	100	100
1958 .....	103	103	103	105	104	105	104	105	106	106	106
1959 .....	106	106	106	111	109	111	108	108	110	112	110
1960 .....	113	110	112	111	109	111	112	112	115	118	115
1958 II..	102	100	101	106	105	106	105	106	107	108	107
III..	103	105	104	107	105	106	105	106	107	108	107
IV..	105	104	104	107	105	107	105	106	107	108	107
1959 I..	105	106	106	110	108	109	105	106	107	108	107
II..	107	107	107	111	109	111	108	109	111	113	111
III..	107	106	106	112	109	111	108	109	111	113	111
IV..	105	103	104	113	110	112	108	109	111	113	111
1960 I..	114	110	112	115	113	114	112	112	115	118	115
II..	112	110	111	119	115	117	112	112	115	118	115
III..	111	110	111	119	115	118	112	112	115	118	115
IV..	116	111	114	119	115	118	112	112	115	118	115

<sup>1)</sup> Laadittu Sosiaalisen tutkimustoimiston laskelmien mukaan — <sup>2)</sup> I neljännes tarkoittaa helmikuun, II nelj. toukokuun, III nelj. syyskuun ja IV nelj. marraskuun palkkoja — <sup>3)</sup> Vain peruspalkka otettu huomioon.

<sup>1)</sup> Enligt beräkningar utförda av Byrån för social forskning — <sup>2)</sup> I kvartalet avser februari, II kvartalet maj, III kvartalet september och IV kvartalet november — <sup>3)</sup> Endast grundlönen har beaktats.

38. Työllisyys ja työpanos  
Sysseisättning och arbetsinsats  
Employment and labour input

Työvoimatutkimuksen mukaan (otoksen suuruus oli 10 000 henkeä v. 1958, 20 000 vv. 1959—60 ja 30 000 v. 1961)  
Enligt arbetskraftsundersökningen (urvalet omfattade 10 000 personer år 1958, 20 000 åren 1959—60 och 30 000 år 1961)  
According to the Labour Force Sample Survey (size of sample 10 000 persons in 1958, 20 000 in 1959—60 and 30 000 in 1961)  
Ks. selitystä siv. 51 — Se förklaringen sid. 51.

Vuosi ja kuukausi <sup>1)</sup> År och månad <sup>1)</sup> Year and month <sup>1)</sup>	15 vuotta täyttänyt väestö Befolkning 15 år och äldre Population 15 years and over	Työvoima Arbetskraften Labour force	Työllinen työvoima — Sysseisatta — Employed											
			Yhteensä <sup>2)</sup> Summa <sup>2)</sup> Total <sup>2)</sup>	Yrittäjät, avustavat perheenjäsenet företagare, medhjälpare familjemedlemmar Self-employed and family workers	Työntekijät Arbetare Manual employees	Toimihenkilöt Funktionärer Other employees	Maatalous Lantbruk Agriculture	Metsätalous Skogsbruk Forestry	Teollisuus, käsityö Industri, hantverk Mining, manufacturing, electricity, etc.	Talonrakennus Husbyggnad House construction	Maa- ja vesirakennus Anläggningsverksamhet Other construction	Kauppa, pankit, vakuutus, kiinteistöt Handel, banker, försäkring, fastigheter Commerce	Liikenne Sambärsel Transport, storage, communication	Palvelukset ym. Tjänster mm. Services etc.
1 000														
1958 ...	3 032	2 079	2 015	..	..	..	687	125	419	96	81	211	119	277
1959 ...	3 063	2 096	2 048	759	849	438	653	118	452	99	96	219	116	294
*1960 ...	3 110	2 149	2 117	752	881	484	613	138	479	120	77	233	142	315
1959 XII	3 078	2 091	2 041	739	845	455	590	178	453	90	87	224	118	300
*1960 I	3 083	2 101	2 047	703	884	460	523	233	455	88	86	226	128	308
II	3 088	2 106	2 053	682	909	462	498	232	462	91	95	226	134	315
III	3 093	2 107	2 062	710	888	464	526	209	468	90	92	226	135	316
IV	3 098	2 107	2 069	729	873	467	575	160	478	96	80	223	136	317
V	3 103	2 117	2 090	751	863	476	661	90	479	112	68	224	140	316
VI	3 107	2 235	2 211	778	921	512	667	87	505	154	73	247	151	322
VII	3 113	2 234	2 213	808	891	513	728	49	498	144	73	249	154	318
VIII	3 117	2 211	2 192	817	872	502	732	52	493	138	76	241	150	310
IX	3 122	2 162	2 140	790	860	484	701	60	479	137	71	229	148	314
X	3 128	2 141	2 121	765	869	482	632	111	474	134	75	229	147	318
XI	3 132	2 129	2 100	748	864	484	561	173	477	132	68	229	143	315
XII	3 137	2 132	2 108	740	870	489	548	207	475	113	67	237	143	311
*1961 I	3 144	2 158	2 119	724	909	481	561	240	466	111	60	247	124	314
II	3 149	2 163	2 132	714	935	483	531	259	476	104	70	242	126	324

Vuosi ja kuukausi <sup>3)</sup> År och månad <sup>3)</sup> Year and month <sup>3)</sup>	Työpanos — Arbetsinsats — Labour input										
	Yhteensä Summa Total	Palkattu työ Avlönat arbete Paid labour	Maatalous — Lantbruk — Agriculture		Metsätalous Skogsbruk Forestry	Teollisuus, käsityö Industri, hantverk Mining, manu- facturing, electricity etc.	Talonrakennus Husbyggnad House construction	Maa- ja vesirakennus Anläggningsverksamhet Other construction	Kauppa, pankit, vakuutus, kiinteistöt Handel, banker, försäkring, fastigheter Commerce	Liikenne Sambärsel Transport, storage, communication	Palvelukset ym. Tjänster mm. Services etc.
			Yhteensä Summa Total	Omalla tilalla På egen lägenhet On family farm							
1 000 työvuoia ja -kuukausia — 1 000 manår och -månader — 1 000 man-years and man-months											
1958 ...	1 732	1 114	500	453	122	387	90	81	197	115	241
1959 ...	1 725	1 180	450	408	110	414	94	92	203	106	258
*1960 ...	1 796	1 244	420	381	128	439	114	76	215	128	276
1959 XII	1 719	1 201	387	350	158	421	85	82	214	105	267
*1960 I	1 751	1 253	334	309	210	436	86	77	211	119	278
II	1 781	1 298	320	296	213	450	86	89	213	121	289
III	1 777	1 272	332	304	190	452	82	93	213	123	292
IV	1 778	1 255	378	343	149	450	90	87	211	121	292
V	1 834	1 267	470	425	86	454	108	72	214	129	301
VI	1 803	1 222	458	413	85	445	144	75	219	134	243
VII	1 698	1 085	533	477	46	351	138	68	211	129	222
VIII	1 769	1 153	533	482	45	429	127	73	212	129	221
IX	1 859	1 271	510	453	58	447	135	71	216	131	291
X	1 851	1 287	439	401	103	452	131	75	219	136	296
XI	1 835	1 293	372	341	161	452	127	67	220	135	301
XII	1 812	1 274	356	330	193	447	109	63	225	134	285
*1961 I	1 826	1 301	374	346	219	445	106	60	231	115	276
II	1 848	1 339	352	327	236	456	101	65	224	118	296

<sup>1)</sup> Keskimäärin viikossa — <sup>2)</sup> Ml. henkilöt, joiden ammatiasema tai elinkeino on tuntematon — <sup>3)</sup> Keskimäärin kaikkina arkipäivinä.  
<sup>1)</sup> I medeltal per vecka — <sup>2)</sup> Inkl. personer med okänd yrkesställning eller näring — <sup>3)</sup> I medeltal per alla vardagar.  
<sup>1)</sup> Average per week — <sup>2)</sup> Incl. persons with unknown status or kind of activity — <sup>3)</sup> Average on all week-days.

39. Markkinaputavaran hakkuissa käytetty työvoima — Arbetskraften vid avverkning av marknadsvirke — Labour force in logging for sale

Kuukauden lopussa <sup>1)</sup> Vid utgången av <sup>1)</sup> End of	Työntekijöitä — Arbetare — Workers, 1 000												Hevosia ajotöissä Hästar i körning Horses in hauling 1 000					
	Hakkuutöissä Huggning Felling		Ajotöissä Körning Hauling		Kuurintöissä Barkning Barking		Uittotöissä Flottning Floating		Muissa töissä Annat arbete Other work		Yhteensä Summa Total							
1956 I.	90	60	2) 40	3) 18	15	165	55											
1957 I.	77	45	2) 33	3) 16	15	137	41											
1958 I.	79	58	2) 29	3) 15	14	151	53											
1959 I.	62	52	2) 18	3) 13	16	130	45											
1960 I.	81	69	2) 23	3) 14	15	165	60											
1961 I.	90	70	2) 32	3) 13	13	173	60											
	1960	1961	1960	1961	1960	1961	1960	1961	1960	1961	1960	1961	1960	1961	1960	1961	1960	1961
I ..	81	90	69	70	—	—	—	—	15	13	165	173	60	60				
II ..	60	69	57	62	1	2	—	—	12	11	130	144	48	48				
III ..	25	27	23	23	12	12	—	—	8	10	68	72	17	17				
IV ..	13	13	4	6	23	32	4	2	8	7	52	59	3	4				
V ..	27	—	—	—	7	—	14	—	18	—	66	—	—	—				
IV ..	30	1	—	—	2	—	10	—	10	—	53	—	—	—				
VII ..	15	—	—	—	1	—	8	—	8	—	32	—	—	—				
VIII ..	26	—	—	—	—	—	4	—	10	—	40	—	—	—				
IX ..	39	—	—	—	2	—	2	—	12	—	53	—	—	—				
X ..	55	5	—	—	—	—	—	—	9	—	69	—	3	—				
XI ..	66	13	—	—	—	—	—	—	8	—	87	—	10	—				
XII ..	82	40	—	—	—	—	—	—	8	—	130	—	34	—				

<sup>1)</sup> Kutakin vuotta edustaa työllisyyskauden maksimikuukausi — Varje år representeras av maximimånaden för sysselsättningsperioden.  
<sup>2)</sup> 30. IV — <sup>3)</sup> 31. V.

40. Työmäärärahoihin palkattu valtion ja kuntien työvoima — Med arbetsanslag anställd statlig och kommunal arbetskraft — Labour force in public works

Vuosi ja kuukausi År och månad Year and month	Valtion töissä I statens arbeten In state works		Kuntien töissä I kommunernas arbeten In communal works		Yhteensä Summa Total	
	1 000					
Keskimäärin päivässä — I medeltal per dag — Daily average						
1957 ..	49	40	89			
1958 ..	58	45	103			
1959 ..	66	44	110			
1960 ..	60	37	97			
Kuukauden lopussa - Vid utgången av månaden - End of month						
	1960	1961	1960	1961	1960	1961
I ..	69	56	44	34	113	90
II ..	73	59	46	37	119	96
III ..	77	59	46	37	123	96
IV ..	65	53	42	36	107	89
V ..	53	—	37	—	90	—
IV ..	53	—	31	—	84	—
VII ..	—	—	—	—	—	—
VIII ..	—	—	—	—	—	—
IX ..	—	—	—	—	—	—
X ..	48	—	30	—	78	—
XI ..	50	—	30	—	80	—
XII ..	51	—	31	—	82	—

41. Julkiset työnvälitystoimistot De offentliga arbetsförmedlingsanstalterna Public employment exchange

Vuosi ja kuukausi År och månad Year and month	Työnhakemuksia Arbetsansökningar Applications for work		Tarjottuja paikkoja Lediga platser Vacancies offered	
	1955 .....	336 474	261 164	
1956 .....	337 163	252 225		
1957 .....	432 843	224 566		
1958 .....	495 610	186 491		
1959 .....	496 378	214 071		
1960 .....	424 460	279 441		
1959 X	44 275	19 582	935	6 063
XI	46 036	18 557	176	1 074
XII	33 681	14 811	198	489
1960 I	89 668	18 061	177	1 187
II	35 011	16 138	7 769	10 087
III	34 383	16 831	1 173	15 857
IV	28 134	21 753	4 103	39 132
V	32 451	34 070	3 151	14 470
IV	29 652	25 773	123	1 049
VII	22 788	18 959	294	2 578
VIII	26 859	24 454	—	—
IX	29 964	31 967	776	910
X	31 744	25 895	1 542	2 302
XI	35 980	25 382	4 583	5 909
XII	27 826	20 158	343	2 578
1961 I	38 506	21 024	1 431	1 476
II	32 082	19 030	650	505
III	28 934	19 669	176	558
IV	29 057	24 608	208	1 810

42. Työnseisaukset Arbetsinställelser Work stoppages

Työntekijöitä Arbetare Workers affected	Menetettyjä työpäiviä Förlorade arbetsdagar Working days lost
451 280	6 970 506
58 716	222 672
14 365	45 185
19 764	429 639
19 260	96 059
935	6 063
176	1 074
198	489
177	1 187
7 769	10 087
1 173	15 857
4 103	39 132
3 151	14 470
123	1 049
294	2 578
—	—
776	910
1 542	2 302
4 583	5 909
343	2 578
1 431	1 476
650	505
176	558
208	1 810

43. Rekisteröity työttömyys Registrerad arbetslöshet Registered unemployment

Vuosi ja kuukausi År och månad Year and month	Työttömät työnhakijat työnhakijain keskuudessa Arbetslösa arbetsökande vid arbetsförmedling Unemployed applicants for work registered in employment exchange	Työttömyyskassojen jäseniä Medlemmar av arbetslöshetskassor Members of unemployment funds	Näistä — Därav — Of which	
			Yhteensä Summa Total	Työttömyyskortistoissa I arbetslöshetsregistren In unemployment registers
Luku — Antal — Number				
Keskimäärin päivässä — I medeltal per dag — Daily average				
1957 .....	..	..	5 404	..
1958 .....	..	..	8 732	..
1959 .....	..	..	7 146	..
1960 .....	..	..	1 563	..
Kuukauden lopussa — Vid utgången av månaden — End of month				
1960 III	..	..	2 864	..
IV	..	..	961	..
V	..	..	33	..
VI	..	..	—	..
VII	5 318	..	—	..
VIII	5 828	..	—	..
IX	6 473	..	—	..
X	7 563	..	—	..
XI	9 050	..	—	..
XII	8 336	..	74	..
1961 I	12 973	3 378	690	160
II	12 290	4 000	873	647
III	10 057	3 604	654	592
IV	8 423	2 736	201	179

44. Osakeyhtiöiden lukumäärät ja osakepääomat sekä niissä tapahtuneet muutokset — Aktiebolagens antal och aktiekapital samt förändringarna i dessa — Number and share capital of joint stock companies

Vuosi ja neljännes År och kvartal Year and quarter	Kiinteistöjen omistus Fastighetsbesittning Real estate		Maatalous Lantushållning Agriculture		Teollisuus Industri Manufacturing		Siiä — Därav — Of which				Lilkenne Samfärdsel Transport and communication		Kauppa Handel Commerce		Luotonanto ja vakuutus Kreditväsen o. försäkring Banking and insurance		Yhteensä <sup>1)</sup> Summa <sup>1)</sup> Total <sup>1)</sup>			
	Luku Antal No.	Osakepääoma Aktiekapital Share capital 1000000 mk	Luku Antal No.	Osakepääoma Aktiekapital Share capital 1000000 mk	Luku Antal No.	Osakepääoma Aktiekapital Share capital 1000000 mk	Metalliteollisuus Metallindustri Metals		Puu- ja paperiteollisuus Trä- o. pappersindustri Wood and paper		Luku Antal No.	Osakepääoma Aktiekapital Share capital 1000000 mk	Luku Antal No.	Osakepääoma Aktiekapital Share capital 1000000 mk	Luku Antal No.	Osakepääoma Aktiekapital Share capital 1000000 mk	Luku Antal No.	Osakepääoma Aktiekapital Share capital 1000000 mk	Luku Antal No.	Osakepääoma Aktiekapital Share capital 1000000 mk
							Luku Antal No.	Osakepääoma Aktiekapital Share capital 1000000 mk	Luku Antal No.	Osakepääoma Aktiekapital Share capital 1000000 mk										
<b>Kokonaislukumäärät ja osakepääomat — Totalantal och aktiekapital — Total number and total share capital</b>																				
1954...	6 295	20 445	549	773	10 103	65 881	2 206	11 459	1 553	20 166	1 507	3 446	6 641	9 837	101	8 254	27 450	110	577	
1955...	6 763	27 198	556	812	10 320	74 019	2 289	14 151	1 557	20 275	1 531	3 888	6 800	11 873	101	11 166	28 389	131	041	
1956...	7 223	35 892	556	900	10 470	83 008	2 347	15 925	1 555	23 358	1 546	4 284	6 909	13 362	106	11 701	29 173	151	558	
1957...	7 601	46 908	552	1 079	10 542	93 433	2 376	16 669	1 547	27 634	1 564	4 617	7 003	15 813	105	11 785	29 766	176	275	
1958...	7 955	57 456	551	1 097	10 657	105 422	2 423	20 772	1 550	31 499	1 584	5 677	7 107	17 802	107	12 292	30 400	202	587	
1959...	8 424	71 989	546	1 099	10 773	111 764	2 440	21 786	1 547	34 110	1 603	6 181	7 219	19 224	110	13 084	31 148	226	616	
1959 I	8 080	61 421	548	1 100	10 693	106 568	2 441	20 893	1 550	31 503	1 592	5 802	7 133	17 917	110	12 583	30 601	208	348	
II	8 208	67 705	548	1 100	10 719	109 330	2 438	20 887	1 553	32 138	1 598	6 047	7 165	18 602	111	12 585	30 806	218	439	
III	8 296	69 562	547	1 099	10 759	109 934	2 438	20 917	1 557	32 128	1 598	6 183	7 183	19 065	110	12 585	30 958	221	566	
IV	8 424	71 989	546	1 099	10 773	111 764	2 440	21 786	1 547	34 110	1 603	6 181	7 219	19 224	110	13 084	31 148	226	616	
<b>Perustetut osakeyhtiöt — Grundade aktiebolag — Joint stock companies established</b>																				
1954...	446	4 355	15	27	410	2 595	132	118	40	1 396	47	97	292	279	5	48	1 305	7	487	
1955...	498	6 053	19	36	392	513	124	124	41	89	42	67	270	385	—	—	1 305	7	198	
1956...	495	6 572	10	27	325	638	103	141	7	26	39	66	235	202	5	408	1 182	7	996	
1957...	409	7 456	4	19	313	1 354	92	319	6	22	47	219	206	167	1	15	1 042	9	317	
1958...	391	7 697	6	3	311	834	96	151	24	38	40	143	225	188	3	150	1 046	9	098	
1959...	503	11 530	4	5	300	1 456	76	90	33	34	46	106	241	243	4	111	1 167	13	509	
1960...	602	10 351	6	43	321	3 071	60	2 115	20	109	61	128	211	218	2	52	1 263	13	941	
*1960 I	124	2 221	—	—	89	1 142	19	1 014	7	12	19	59	66	54	—	—	313	3	499	
II	164	3 167	3	8	76	1 285	15	1 083	5	82	14	33	51	80	—	—	324	4	589	
III	171	2 635	2	33	69	123	7	4	4	5	12	12	54	37	1	0	327	2	865	
IV	143	2 328	1	2	87	521	19	14	4	10	16	24	40	47	1	52	299	2	988	
<b>Osakepääoman korotukset — Förhöjningar av aktiekapital — Increases of share capital</b>																				
1954...	87	961	2	55	207	2 438	44	396	26	761	43	105	90	572	5	483	463	4	650	
1955...	108	764	4	7	226	7 904	41	2 655	28	119	45	395	121	1 694	7	2 919	542	13	731	
1956...	129	2 121	3	63	229	8 845	59	1 681	13	3 618	61	397	123	1 509	8	140	596	13	330	
1957...	154	3 707	3	162	226	10 681	55	455	21	6 972	44	199	139	2 379	1	70	599	17	357	
1958...	161	3 011	4	17	256	11 490	56	3 992	24	3 813	57	952	138	1 890	7	357	665	17	850	
1959...	155	3 154	3	7	221	5 246	54	1 045	16	662	48	469	115	1 253	6	682	591	11	108	
1959 I	42	730	1	4	49	1 093	9	90	2	3	10	103	18	61	4	181	136	2	228	
II	50	1 869	—	—	92	1 707	26	259	8	653	24	195	60	628	1	1	246	4	510	
III	22	270	—	—	47	550	11	23	4	4	7	167	18	454	—	—	100	1	460	
IV	41	285	2	3	33	1 896	8	672	2	2	7	4	19	109	1	500	109	2	910	
<b>Vararikon tehneet ja toimintansa lopettaneet osakeyhtiöt — Aktiebolag, vilka gjort konkurs, samt upplösta aktiebolag Joint stock companies entered into bankruptcy, and dissolved</b>																				
1954...	31	20	13	3	178	237	46	33	33	143	22	27	89	35	—	—	357	3	33	
1955...	31	58	12	4	174	163	41	75	35	31	18	20	113	53	—	—	366	3	47	
1956...	47	25	9	2	170	359	44	34	6	5	24	60	120	201	—	—	398	6	59	
1957...	38	54	8	2	237	1 475	65	35	15	1 249	22	72	111	84	2	1	449	1	704	
1958...	36	153	6	3	198	276	48	39	21	31	20	35	122	88	1	0	412	5	66	
1959...	36	36	9	8	184	322	55	88	25	57	26	57	130	103	1	0	419	5	44	
1959 I	7	1	4	1	55	92	14	27	7	6	4	2	37	29	—	—	121	1	32	
II	9	2	2	5	51	92	17	16	9	26	4	2	35	25	—	—	107	1	30	
III	7	25	1	1	39	49	17	10	3	21	9	47	21	21	1	0	83	1	45	
IV	13	8	2	2	39	100	7	35	6	4	9	6	37	28	—	—	108	1	46	

<sup>1)</sup> Tähän sisältyvät myös kalastus, hotelli- ja ravintolalille, arkkitehti-, asianajo- ja insinööri-toimistot, elokuvateatterit ym.

<sup>2)</sup> Häri ingår även fiskeri, hotell- och restaurangrörelser, arkitektur-, advokat- o. ingenjörbyråer m.m.

<sup>3)</sup> Including also fisheries, hotels and restaurants, architects' bureaux, lawyers and solicitors, engineering offices, cinemas etc.



45. Vireille pannut vararikot  
Anhängiggjorda konkursmål  
Bankruptcies

Vuosi ja neljännes År och kvartal Year and quarter	Yksityishenkilöt Enskilda personer Individual persons					Osakeyhtiöt Aktiebolag Joint stock companies					Muut yhteisöt Andra sammanslutningar Others					Kalkkiaan Inalles Total
	Maanviljelys Jordbruk Agriculture	Kauppa- Handel Commerce	Teollisuus Industri Manufacture	Muut Övriga Others	Yhteensä Summa Total	Maanviljelys Jordbruk Agriculture	Kauppa- Handel Commerce	Teollisuus Industri Manufacture	Muut Övriga Others	Yhteensä Summa Total	Maanviljelys Jordbruk Agriculture	Kauppa- Handel Commerce	Teollisuus Industri Manufacture	Muut Övriga Others	Yhteensä Summa Total	
	Luku — Antal — Number															
1955 ....	8	179	93	330	610	—	58	139	37	234	—	3	1	1	5	849
1956 ....	25	271	141	210	647	—	135	112	57	304	—	11	8	3	22	973
1957 ....	18	288	115	232	653	—	137	171	59	367	—	9	19	9	37	1 057
1958 ....	17	256	101	192	566	—	148	125	42	315	—	21	13	3	37	918
1959 ....	8	208	93	179	488	—	144	85	43	272	—	16	5	10	31	791
*1960 ....	8	198	120	175	501	1	137	91	58	287	1	22	10	7	40	828
1957 III	5	64	24	52	145	—	23	56	13	92	—	2	3	2	7	244
IV	4	64	20	49	137	—	50	43	7	100	—	2	4	1	7	244
1958 I	3	76	30	62	171	—	32	39	12	83	—	7	3	1	11	265
II	8	55	29	28	120	—	35	28	13	76	—	5	7	—	12	208
III	2	54	13	37	106	—	37	26	5	68	—	4	—	1	5	179
IV	4	71	29	65	169	—	44	32	12	88	—	5	3	1	9	266
1959 I	3	47	27	63	140	—	41	23	7	71	—	2	2	3	7	218
II	1	68	18	39	126	—	36	24	11	71	—	7	—	1	8	205
III	1	42	29	45	117	—	24	23	9	56	—	3	1	4	8	181
IV	3	51	19	32	105	—	43	15	16	74	—	4	2	2	8	187
*1960 I	5	54	28	29	116	—	51	27	17	95	—	9	3	2	14	225
II	2	37	16	41	96	—	29	15	6	50	1	8	1	1	11	157
III	1	40	24	34	99	1	35	28	13	77	—	3	2	1	6	182
IV	—	67	53	71	191	—	22	21	22	65	—	2	4	3	9	265
*1961 I	4	48	32	32	116	—	13	33	12	58	—	—	—	1	1	175

46. Valtionvelka  
Statsskulden  
State debt

Suomen Pankin taloustieteellisen tutkimuslaitoksen laskelmien mukaan  
Enligt beräkningar utförda av Finlands Banks institut för ekonomisk forskning  
Calculated by the Bank of Finland Institute for Economic Research

	1957 XII	1958 XII	1959 XII	*1960 XII	*1961 II	*1961 III	*1961 IV
Mrd. mk — 1 000 million marks							
Lainat — Lån — Loans	72.8	70.0	63.1	61.2	61.6	60.9	61.1
IMF:lle annetut velkakirjat — Åt IMF utfärdade skuldsedlar — Promissory notes given to IMF	9.0	9.0	13.5	13.5	13.5	13.5	13.5
Ulkomainen velka — Utländsk skuld — External debt	81.8	79.0	76.6	74.7	75.1	74.4	74.6
Lainat — Lån — Loans	52.9	61.5	72.2	74.5	77.2	76.7	78.2
Vekseliluotto — Växelkredit — Bills	—	1.2	4.1	3.0	2.6	2.0	2.0
Korvausobligaatit ja niiden kaltaiset velkasitoumukset <sup>1)</sup> — Ersättningsobligationer och dylika skuldförbindelser <sup>1)</sup> — Indemnity bonds and similar commitments <sup>1)</sup>	7.4	7.3	6.5	4.4	4.3	4.1	4.0
Investointitilit — Investeringsräkningar — Investment accounts	1.7	1.2	1.4	2.8	3.1	3.7	3.7
Kassavelka (netto) — Kassaskuld (netto) — Cash debt (net)	7.9	— 2.9	— 7.2	..	— 9.5	— 13.7	..
Nettovelka Suomen Pankille — Nettoskuld till Finlands Bank — Net debt to Bank of Finland	10.4	— 4.1	— 0.4	— 2.2	— 3.1	— 1.0	— 8.9
Lyhytaikainen velka Postisäästöpankille — Kortfristig skuld till Postspärsparbanken — Short-term debt to Post Office Savings Bank	17.2	23.2	14.9	11.4	17.5	10.4	..
Minus: Kassavarat — Kassamedel — Cash holdings	— 19.7	— 22.0	— 21.7	..	— 23.9	— 23.1	..
Kotimainen velka — Inhemsk skuld — Internal debt	69.9	68.3	77.0	..	77.7	72.8	..
<b>Koko velka — Hela skulden — Total debt</b>	<b>151.7</b>	<b>147.3</b>	<b>153.0</b>	<b>..</b>	<b>152.8</b>	<b>147.2</b>	<b>..</b>

<sup>1)</sup> Ilman indeksikorotuksia.  
<sup>2)</sup> Utan indextillägg.  
<sup>3)</sup> Excluding index premiums.

47. Valtion kassatulot  
Statens kassainkomster  
Cash revenue of the State

Suomen Pankin taloustieteellisen tutkimuslaitoksen laskelmien mukaan — Enligt beräkningar utförda av Finlands Banks institut för ekonomisk forskning — Calculated by the Bank of Finland Institute for Economic Research

Tulot — Inkomster — Revenue	1958	1959	1960 I—XI	1960 I—III	1961 I—III	1961 III
Mrd. mk — 1 000 million marks						
Tulo- ja omaisuusvero (netto) <sup>1)</sup> — Inkomst- och förmögenhetsskatt (netto) <sup>1)</sup> — Income and property tax (net) <sup>1)</sup> .....	54.1	64.6	64.7	17.2	18.2	15.1
Bruttotuotto — Bruttoavkastning — Gross receipts .....	129.3	146.5	162.5	39.4	55.9	25.8
Veronpalautukset ja kuntien osuudet — Skatterestitution och kommunernas andelar — Refunds and share of communes .....	- 75.2	- 81.9	- 97.8	- 22.2	- 37.7	- 10.7
Muut välittömät verot — Övriga direkta skatter — Other direct taxes	1.5	1.6	1.5	0.4	0.2	0.1
Liikevaihtovero — Omsättningsskatt — Purchase tax .....	65.7	75.2	78.9	18.0	20.2	7.4
Tuontitulli — Importtull — Import duties .....	39.8	42.0	41.7	9.7	11.7	4.8
Tulot Oy Alkoholiliike Ab:sta <sup>1)</sup> — Inkomster från Oy Alkoholiliike Ab <sup>1)</sup> — Revenue from the Alcohol Monopoly <sup>1)</sup> .....	21.5	23.0	22.3	5.5	6.5	2.2
Tupakkavalmistevero — Accis på tobak — Excise duty on tobacco ..	17.5	19.2	18.4	4.7	4.6	1.3
Makeisvalmistevero — Accis på sötsaker — Excise duty on sweets ..	1.7	1.7	1.7	0.5	0.5	0.2
Nestemäisten polttoaineiden valmistevero — Accis på flytande bränsle — Excise duty on liquid fuel .....	5.8	11.2	12.0	2.9	3.0	0.9
Auto- ja moottoripyörävero — Skatt på bilar och motorcyklar — Tax on automobiles and motor cycles .....	1.7	1.5	1.8	0.3	0.4	0.2
Muut välilliset verot — Övriga indirekta skatter — Other indirect taxes	2.6	3.3	3.2	0.7	0.8	0.2
Leimaverot — Stämpelskatt — Stamp duties .....	11.9	14.2	15.1	4.2	4.6	1.7
Vientimaksut — Exportavgifter — Levy on export proceeds .....	15.2	—	—	—	—	—
Työnantajan lapsilisä- ja kansaneläkemaksut — Arbetsgivarnas barnbidrags- och folkpensionspremier — Employers' payments for child allowances and national pensions .....	24.0	26.6	26.7	6.5	7.3	2.6
Nettotulo rahastojen hinnantasaustoisista — Nettoinkomst av prisutjämning genom fonder — Net receipts of price equalization by extra-budgetary funds .....	6.7	3.9	—	—	—	—
Muut veronluontoiset tulot — Övriga inkomster av skattenatur — Other revenue similar to taxes .....	3.7	4.7	4.2	0.7	1.0	0.6
<b>Veronluontoiset tulot — Inkomster av skattenatur</b> <i>Taxes and similar revenue</i> .....	<b>273.4</b>	<b>292.7</b>	<b>292.2</b>	<b>71.3</b>	<b>79.0</b>	<b>37.3</b>
Korot ja osingot — Räntor och dividender — Interest and dividends	6.4	7.2	5.1	1.2	1.3	0.7
Liikeryitysten nettovoitto — Affärsföretagens nettovinst — Net profit of State enterprises .....	3.4	3.3	6.2	0.2	—	- 0.7
Muut varsinaiset tulot — Övriga egentliga inkomster — Other current revenue .....	9.1	9.2	9.1	2.4	3.1	1.3
<b>Varsinaiset tulot — Egentliga inkomster — Current revenue</b> .....	<b>292.3</b>	<b>312.4</b>	<b>312.6</b>	<b>75.1</b>	<b>83.4</b>	<b>38.6</b>
Lainojen kuoletukset, omaisuuden myynnit ja liikeryitysten poistot — Återbetalning av lån, försäljning av egendom och affärsföretagens avskrivningar — Repayment of loans, sales of property, and depreciation by State enterprises .....	5.8	11.7	7.1	2.2	2.1	0.5
Varastojen vähennys (netto) — Minskning av förråd (netto) — Decrease in inventories (net) .....	0.9	1.0	2.7	3.1	2.2	1.1
Pääomatulot — Kapitalinkomster — Capital revenue .....	6.7	12.7	9.8	5.3	4.3	1.6
<b>Tulot (paitsi lainat) — Inkomster (exkl. lån) — Revenue (excl. loans)</b> .....	<b>299.0</b>	<b>325.1</b>	<b>322.4</b>	<b>80.4</b>	<b>87.7</b>	<b>40.2</b>
Ulkomaiset lainat — Utländska lån — External loans .....	—	—	—	—	0.6	0.0
Kotimaiset lainat — Inhemiska lån — Internal loans .....	16.3	20.7	14.9	8.3	7.6	1.4
<b>Lainat — Lån — Loans</b> .....	<b>16.3</b>	<b>20.7</b>	<b>14.9</b>	<b>8.3</b>	<b>8.2</b>	<b>1.4</b>
Vekseliluotto — Växelkredit — Bills	+ 1.2	+ 2.9	- 2.1	- 2.3	- 1.0	- 0.6
Vieraat varat — Främmande medel	—	—	—	—	—	—
— Private funds .....	- 0.7	+ 1.2	+ 1.3	+ 1.4	+ 1.0	+ 0.7
Kassavelka (netto) — Kassaskuld (netto) — Cash debt (net) .....	- 10.8	- 4.3	- 8.7	+ 3.7	+ 5.2	- 4.2
Vajaus (+) tai ylijäämä (-) — Underskott (+) eller överskott (-) — Deficit (+) or surplus (-) .....	- 10.3	- 0.2	- 9.5	+ 2.8	+ 5.2	- 4.1
<b>Yhteensä — Summa — Total</b>	<b>305.0</b>	<b>345.6</b>	<b>327.8</b>	<b>91.5</b>	<b>101.1</b>	<b>37.5</b>

<sup>1)</sup> Tulot Oy Alkoholiliike Ab:sta sisältävät myös yhtiön maksaman tulo- ja omaisuusveron.

<sup>2)</sup> Inkomsterna från Oy Alkoholiliike Ab omfattar även av bolaget erlagd inkomst- och förmögenhetsskatt.

<sup>3)</sup> The revenue from the Alcohol Monopoly includes the income and property tax paid by it.

## 48. Valtion kassamenot

## Statens kassautgifter

## Cash expenditure of the State

Suomen Pankin taloustieteellisen tutkimuslaitoksen laskelmien mukaan — Enligt beräkningar utförda av Finlands Banks institut för ekonomisk forskning — Calculated by the Bank of Finland Institute for Economic Research.

Menot — Utgifter — Expenditure	1958	1959	1960 I—XI	1960 I—III	1961 I—III	1961 III
	Mrd. mk — 1 000 million marks					
Valtionvelan korot — Rräntor på statsskuld — Interest on State debt	7.3	6.9	5.4	1.8	1.9	0.8
Liikeryitysten nettotappio — Affärsföretagens nettoförlust — Net loss of State enterprises	—	—	—	—	0.2	0.2
Lapsilisät — Barnbidrag — Child allowances	20.3	20.5	20.6	5.2	5.2	0.1
Valtion osuus kansaneläkkeistä — Statens andel i folkpensionerna — The State's share in national pensions	8.3	8.7	7.7	2.2	4.0	1.6
Kansaneläkemaksujen siirto KELA:lle — Överföring av folkpensionspremier till FPA — Transfer of national pension premiums to National Pensions Fund	7.7	8.1	4.8	1.2	2.2	2.2
Sotainvalidikorvaukset — Ersättning till krigsinvaliderna — Compensation to war-disabled	7.4	7.4	6.9	1.8	4.4	0.7
Korvausobligatioiden ja Holding-osuustodistusten kuoletukset indeksikorotuksineen — Amorteringar (inkl. indextillägg) av ersättningsobligationer och Holding-andelsbevis — Redemption (incl. index premiums) of indemnity bonds and Holding certificates	1.0	0.8	0.8	0.1	0.1	0.1
Tukipalkkiot — Subventioner — Subsidies	25.4	33.6	33.4	6.9	8.4	2.6
Nettomeno rahastojen hinnantasaustoisista — Nettoutgift för prisutjämning genom fonder — Net payments on price equalization by extra-budgetary funds	—	—	2.2	0.5	0.4	0.0
Maatalouden tukeminen ja asutustoiminta — Lantbruksunderstöd och kolonisationen — State aid to agriculture	5.9	7.0	5.2	0.8	0.8	0.4
Valtionapu kansa- ja oppikouluille — Statsbidrag till folk- och läro- och sskolor — State aid to communal and private schools	21.2	22.2	22.9	7.8	9.2	3.5
Maanteiden kunnossapito — Underhåll av landsvägar — Maintenance of roads	8.2	9.7	8.7	1.6	2.0	0.8
Muut varsinaiset menot — Övriga egentliga utgifter — Other current expenditure	95.0	104.6	100.3	26.8	27.1	9.8
Varsinaiset menot — Egentliga utgifter — Current expenditure	207.7	229.5	218.9	56.7	65.9	22.8
Realisijoiutukset — Realinvesteringar — Real investments	55.9	63.5	60.4	18.8	18.9	6.9
Varmuusvarastojen lisäys — Ökning av säkerhetsupplagen — Increase in stand-by stocks	4.3	3.5	1.7	0.2	0.0	—
Muiden varastojen lisäys (netto) — Ökning av andra förråd (netto) — Increase in other inventories (net)	—	—	—	—	—	—
Osakeostot — Aktieköp — Purchases of shares	0.0	0.6	2.5	0.9	2.9	1.7
Osuudet kansainvälisiin rahalaitoksiin — Andelar i internationella penninganstalter — Subscriptions to IMF and IFC	—	1.6	—	—	—	—
Lainananto — Utläning — Lending	24.3	25.7	—	—	—	—
Muut pääomamenot — Övriga kapitalutgifter — Other capital expenditure	2.4	4.4	28.3	6.0	7.0	3.5
Pääomamenot — Kapitalutgifter — Capital expenditure	86.9	99.3	92.9	25.9	28.8	12.1
Menot (paitsi kuoletukset) — Utgifter (exkl. amorteringar) — Expenditure (excl. redemption)	294.6	328.8	311.8	82.6	94.7	34.0
Ulkomaiset kuoletukset — Utländska amorteringar — Redemption of external loans	2.7	6.8	3.2	1.0	1.1	0.7
Kotimaiset kuoletukset — Inhemiska amorteringar — Redemption of internal loans	7.7	10.0	12.8	7.9	5.3	1.9
Kuoletukset — Amorteringar — Redemption	10.4	16.8	16.0	8.9	6.4	2.6
<b>Yhteensä — Summa — Total</b>	<b>305.0</b>	<b>345.6</b>	<b>327.8</b>	<b>91.5</b>	<b>101.1</b>	<b>37.5</b>

## 49. Kansantulo — Nationalinkomsten — National income

Vuosi ja neljännes År och kvartal Year and quarter	Koko kansantalous Hela folkhushållningen Total	Maatalous Lantbruk Agriculture	Metsätalous Skogsbruk Forestry	Metsästys, kalastus Jakt, fiske Hunting, fishing	Teollisuus, käsityö Industri, hantverk Industry	Rakennustoiminta Byggnadsverksamhet Construction	Kauppa, pankki, vakuutus Handel, banker, försäkring *)	Liikenne Sambfärdsel Transport, communication	Julkinen toiminta Offentlig verksamhet Government	Muut palvelukset Övriga tjänster Other services
Nettokansantuote <sup>1)</sup> — Nettonationalprodukt <sup>1)</sup> — Net domestic product <sup>1)</sup>										
Mrd. mk — 1 000 million mk										
1955 .....	769.93	87.13	92.48	4.42	248.75	70.22	93.13	55.95	72.75	45.10
1956 .....	867.89	107.91	82.81	4.48	271.25	84.36	105.80	68.07	88.97	54.24
1957 .....	906.11	101.83	80.71	4.93	284.86	87.75	111.52	75.14	99.78	59.59
1958 .....	965.03	113.81	84.95	4.60	301.15	95.08	116.33	75.71	110.87	62.53
*1959 .....	1019.91	121.16	83.01	4.45	311.86	102.92	126.82	80.87	123.58	65.24
*1960 .....	1157.80	139.10	106.10	4.60	356.40	115.00	139.30	92.60	134.20	70.50
*1960 I .....	293.0	30.4	47.8	0.9	87.2	23.8	33.0	19.8	33.2	16.9
II .....	272.0	24.9	21.0	1.4	88.4	27.8	34.9	23.5	33.5	17.5
III .....	286.5	46.0	11.7	0.7	84.4	31.3	35.1	25.7	33.7	17.9
IV .....	305.4	37.8	25.6	1.6	96.4	32.1	36.3	23.6	33.8	18.2
*1961 I .....	322.9	31.6	55.8	0.9	96.0	27.2	35.3	21.6	36.2	18.3
Tuotannon volyymi-indeksi — Volymindex för produktionen — Volume index of production										
1954 = 100										
1955 .....	106	92	107	109	111	100	113	111	104	104
1956 .....	108	92	96	97	114	109	117	111	108	106
1957 .....	109	93	100	101	116	109	112	111	114	107
1958 .....	109	98	101	99	112	114	108	110	119	106
*1959 .....	116	103	102	101	120	120	121	119	126	109
*1960 .....	126	110	118	102	133	127	132	132	130	112
*1960 I .....	133	97	228	54	133	110	117	118	129	109
II .....	120	79	101	159	133	123	134	131	130	113
III .....	122	149	46	64	125	136	133	144	130	113
IV .....	130	115	97	129	141	139	144	137	131	114
*1961 I .....	140	104	236	54	141	117	125	125	134	112

Kansantulo — Nationalinkomst — National income	1958	*1959	*1960	Kansanmeno — Nationalutgift — National expenditure	1958	*1959	*1960
	Mrd. mk — 1 000 million mk				Mrd. mk — 1 000 million mk		
Palkat — Löner — <sup>5)</sup> .....	539.02	583.52	646.80	Kulutus — Konsumtion —			
Muut työtulot — Övriga arbetsinkomster — <sup>6)</sup> .....	59.98	66.02	73.20	Consumption .....	855.11	918.03	1 016.70
Yksit. elinkeinonharjoittajain tulot — Ensk. näringsidkares inkomster — <sup>7)</sup> ..	221.47	234.14	279.10	— Yksityinen — Privat <sup>10)</sup>	696.38	740.54	823.00
Korko- ja vuokratulot — Ränte- o. hyresinkomster <sup>8)</sup>	54.21	56.69	64.20	— Julkinen — Offentlig <sup>11)</sup>	158.73	177.49	193.70
Yhtiöiden voitot ennen välittömiä veroja — Bolagsvinster före avdrag av direkta skatter — <sup>9)</sup> .....	86.58	77.78	92.70	Kotimainen bruttopääomanmuodostus <sup>2)</sup> — Inhemsk bruttokapitalbildning <sup>2)-2)</sup>	396.73	434.46	542.50
Nettokansantulo <sup>1)</sup> — Nettonationalinkomst <sup>1)</sup> — Net national income <sup>1)</sup> .....	961.26	1 018.15	1 156.00	— Yksityinen — Privat <sup>10)</sup>	313.48	339.64	442.90
Nettokorot ulkomaille — Nettoräntor till utlandet <sup>14)</sup>	3.77	1.76	1.80	— Julkinen — Offentlig <sup>11)</sup>	83.25	94.82	99.60
Nettokansantuote <sup>1)</sup> — Nettonationalprodukt <sup>1)</sup> — Net domestic product <sup>1)</sup> .....	965.03	1 019.91	1 157.80	Tavaroiden ja palvelusten vienti — Export av varor och tjänster — <sup>12)</sup> .....	292.53	315.38	372.80
Välilliset verot — Indirekta skatter — Indirect taxes ..	171.79	187.32	208.10	Miinus tavaroiden ja palvelusten tuonti — Minus import av varor och tjänster — <sup>13)</sup> .....	264.35	304.96	382.40
Miinus tukipalkkiot — Minus subventioner — <sup>15)</sup> .....	32.57	37.43	36.50	Bruttokansanmeno <sup>3)</sup> — Bruttonationalutgift <sup>3)</sup> — Gross dom. expenditure <sup>3)</sup>	1 280.02	1 362.91	1 549.60
Korjaus ja kunnossapito — Reparationer och underhåll — <sup>16)</sup> .....	93.75	103.28	117.80				
Poistot — Avskrivningar <sup>17)</sup>	82.02	89.83	102.40				
Bruttokansantuote <sup>3)</sup> — Bruttonationalprodukt <sup>3)</sup> — Gross dom. product <sup>3)</sup> .....	1 280.02	1 362.91	1 549.60				

<sup>1)</sup> Tuotantokustannushintaan — <sup>2)</sup> Vain kiinteän pääoman muodostus — <sup>3)</sup> Markkinahintaan.

<sup>4)</sup> Till produktionskostnad — <sup>5)</sup> Endast bildning av fast kapital — <sup>6)</sup> Till marknadspris.

<sup>7)</sup> At factor cost — <sup>8)</sup> Gross domestic fixed capital formation — <sup>9)</sup> At market prices — <sup>10)</sup> Trade, banking, insurance — <sup>11)</sup> Wages and salaries — <sup>12)</sup> Other labour income — <sup>13)</sup> Income from unincorporated enterprises — <sup>14)</sup> Interest and rent — <sup>15)</sup> Corporate profits before deduction of direct taxes — <sup>16)</sup> Private — <sup>17)</sup> Government — <sup>18)</sup> Exports of goods and services — <sup>19)</sup> Less imports of goods and services — <sup>20)</sup> Net factor income paid to rest of world — <sup>21)</sup> Less subsidies — <sup>22)</sup> Repairs and maintenance — <sup>23)</sup> Depreciation.

50. Poliisin tietoon tulleet rikokset sekä juopumuspidätykset — Brott, som kommit till polisens kännedom samt anhållanden för fylleri  
*Offences known to the police and persons taken into custody for drunkenness*

Rikoksiin sisältyvät vuoden 1954 alusta lähtien myös tulliviranomaisten tietoon tulleet tullirikokset  
 Bland brotten här från ingången av år 1954 medräknats också tullbrott, som kommit till tullmyndigheternas kännedom  
*Offences against custom-law, known to the custom authorities are included since 1954*

Vuosi ja kuukausi År och månad Year and month	Kaikki rikokset Samtliga brott <i>All offences</i>	Väkivalta virkamiestä vastaan Våld mot tjänsteman <i>Assault against a state official</i>	Haltanteko virkamiehelle Hindrande av tjänsteman <i>Impeding a state official in the discharge of his duty</i>	Siveellisyysrikokset Sedlighetsbrott <i>Moral offences</i>	Asiakirjan väärentäminen Förfälskning av urkund <i>Falsification of document</i>	Salakuljetus Luren-drejeri <i>Smuggling</i>	Syytteenjohtanut juopumus Fylleri, som lett till åtal <i>Drunkenness leading to prosecution</i>	Murha, täytetty rikos Mord, fullbordat brott <i>Murder, completed crime</i>	Tappo tai kuoleman aiheuttanut pahoinpitely Dråp eller misshandel med dödlig påföljd <i>Man-slaughter or wounding occasioning death</i>	Muu pahoinpitely Annans misshandel <i>Other wounding</i>	Lapsenmurha Barnamord <i>Infanticide</i>
1955....	234 618	449	1 220	670	854	1 921	71 064	39	71	5 941	20
1956....	242 112	482	1 170	730	899	1 883	70 489	23	80	5 528	16
1957....	261 559	445	1 180	726	1 132	1 826	73 610	25	74	5 499	23
1958....	271 373	457	1 163	828	1 356	1 543	71 247	33	63	5 468	14
1959....	287 228	416	1 171	863	1 392	1 527	75 515	12	67	5 911	13
*1960....	307 416	440	1 106	906	1 485	1 064	74 188	36	73	5 826	19
*1960 I	19 629	36	94	62	119	82	3 998	4	4	394	1
II	20 803	30	80	66	172	70	4 668	2	3	400	1
III	23 186	29	82	65	188	63	5 701	2	9	387	1
IV	24 690	31	84	98	113	45	5 940	4	2	454	—
V	25 629	38	88	99	99	73	6 260	4	8	486	1
VI	25 127	41	107	99	146	47	7 450	7	12	519	1
VII	27 739	42	103	81	87	87	7 954	3	6	577	1
VIII	28 664	44	122	67	142	119	7 627	3	11	546	3
IX	28 047	26	88	58	82	96	6 924	4	3	571	2
X	31 490	42	92	114	134	156	6 935	—	4	568	3
XI	27 045	44	77	40	124	138	5 139	2	4	407	1
XII	25 367	37	89	57	79	88	5 592	1	7	517	4
1961 <sup>1)</sup> I	23 767	28	81	67	134	63	5 124	1	8	459	—
II	23 248	19	86	80	154	83	5 527	—	4	420	—
III	25 148	36	84	91	142	43	5 971	5	2	428	1

Vuosi ja kuukausi År och månad Year and month	Varkaus, näpistäminen, murto Stöld, snatteri, inbrott <i>Larceny, petty larceny, breaking</i>	Kavaltaminen Försvinnning <i>Embezzlement</i>	Ryöstö Rån <i>Robbery</i>	Varastetun tavaran kätkeminen Döljande av tjuvgods <i>Receiving of stolen goods</i>	Petos Bedrägeri <i>Fraud</i>	Väkijuomien luvaton valmistus Olovlig tillverkning av alkohol-drycker <i>Illicit distillation of spirits</i>	Väkijuomien luvaton myynti Olovlig försäljning av alkohol-drycker <i>Illicit sale of spirits</i>	Väkijuomien luvaton maahantuonti Olovlig införsel av alkohol-drycker <i>Illicit import of spirits</i>	Muut väkijuomalakia vastaan tehdyt rikokset Övriga brott mot lagen om alkohol-drycker <i>Other offences against the Law on Alcoholic Beverages</i>	Moottori-ajoneuvo-liikenne-rikokset Brott mot bestämmelser ang. trafik med motorfordon <i>Offences against Driving Regulations</i>	Juopumuspidätykset ilman syytettyä Fylleri-anhållanden utan åtal <i>Arrests for drunkenness without prosecution</i>
1955....	22 216	2 480	186	276	5 987	1 143	3 349	1 243	5 275	65 366	59 362
1956....	25 606	2 232	186	262	6 414	1 365	2 637	1 604	5 192	71 449	55 035
1957....	29 737	2 632	204	359	7 097	1 142	2 937	1 950	6 019	77 475	53 063
1958....	32 427	2 446	226	528	7 615	1 538	3 407	1 312	6 068	81 103	49 664
1959....	34 389	2 422	254	561	7 455	1 274	3 628	1 535	5 810	89 695	54 529
*1960....	35 079	2 556	331	569	7 772	930	4 229	2 065	6 268	107 247	57 777
*1960 I	1 882	292	17	23	830	50	257	114	314	6 739	3 396
II	2 029	229	15	49	542	43	268	133	345	7 336	3 837
III	2 399	230	13	51	685	44	402	128	415	8 170	4 544
IV	2 642	194	18	47	577	85	395	136	528	8 961	4 793
V	3 058	231	28	49	570	50	266	156	408	9 161	5 079
VI	3 034	180	25	25	644	96	206	143	507	8 190	5 092
VII	3 501	175	41	45	609	134	431	128	842	8 923	5 880
VIII	3 822	232	41	49	651	100	268	227	589	9 749	5 427
IX	3 693	202	49	45	523	66	303	180	522	9 823	5 172
X	3 517	221	30	58	728	96	542	242	699	11 483	5 382
XI	2 748	183	31	72	910	80	397	272	506	10 250	4 417
XII	2 754	187	23	56	503	86	494	206	593	8 462	4 758
1961 <sup>1)</sup> I	2 099	204	25	47	599	36	376	163	453	8 701	4 543
II	2 112	171	10	40	522	30	298	181	404	8 700	4 629
III	2 452	219	20	70	457	39	372	140	468	9 789	5 129

<sup>1)</sup> 1. 1. 1961 lähtien kuukausilukuihin eivät sisälly ne rikosilmoitukset, joista vuosineljänneksen aikana on todettu, että rikosta ei ollut tapahtunut.  
<sup>2)</sup> Fr. o. m. 1. 1. 1961 omfattar månadsiffrorna inte de brottsanmälningnar, om vilka det under det kvartal, uppgifterna berör, konstaterats att brott inte begåtts.  
<sup>3)</sup> Since 1. 1. 1961 the monthly figures do not include the crime reports about which it has been verified, during the respective three months period, that no offence had been committed.

## 51. Ilmoitetut sairaustapaukset — Anmälda sjukdomsfall — Registered cases of illness

Numerointi Lääkintöhallituksen 19. 3. 1952 vahvistaman kuolinsyynimistön mukaan  
 Numereringen enligt den av Medicinalstyrelsen 19. 3. 1952 fastställda dödsorsaksnomenklaturen  
 Coding according to the List of Causes of Death approved by the Medical Board of Finland on March 19, 1952

Vuosi ja kuukausi År och månad Year and month	Hengityselinten tuberkuloosi Tuberkulos i respirationsorganen <i>Tub. organorum respirationis</i>		Kuppa — Syfilis — <i>Syphilitis</i>						Tippuri Dröppel <i>Gonorrhoea</i>		Lavan- tauti Tyfus <i>Febris typhoidea</i>	Pikku- lavan- tauti Paratyfus <i>Febris para- typhoidea</i>	Muut sal- monella- infektiot Övriga salmonel- lainfektio- ner <i>Salmonel- losis alia</i>
			Synnynnäinen Medfödd <i>Congenita</i>		Varhaisasteinen Tidig <i>Recens</i>		Myöhäisasteinen Sen <i>Tarda</i>						
	Mp. Mk. M.	Np. Kvk. F.	Mp. Mk. M.	Np. Kvk. F.	Mp. Mk. M.	Np. Kvk. F.	Mp. Mk. M.	Np. Kvk. F.	Mp. Mk. M.	Np. Kvk. F.			
	(N:o 001—008)		(N:o 020—028)						(N:o 030)		(N:o 040)	(N:o 041)	(N:o 042)
1955 ...	8 083		1	1	22	8	116	129	4 214	1 398	114	1 277	..
1956 ...	7 503		—	—	22	9	63	85	3 641	1 079	71	1 117	..
1957 ...	3 330	2 008	—	—	16	5	61	61	3 645	971	80	625	104
1958 ...	3 915	2 408	—	—	18	11	49	57	3 510	964	94	717	186
1959 ...	3 835	2 303	—	—	14	3	46	41	3 995	1 195	37	811	261
1960 ...	4 095	2 469	—	—	15	5	67	56	4 093	1 309	31	303	464
1960 III	396	226	—	—	2	1	7	5	280	91	2	7	1
IV	315	203	—	—	—	—	10	3	262	86	3	6	19
V	367	245	—	—	1	1	5	7	261	90	2	32	28
VI	370	246	—	—	3	—	2	2	334	92	2	21	30
VII	270	150	—	—	4	1	10	5	360	132	1	24	17
VIII	340	243	—	—	1	—	1	3	499	155	6	52	42
IX	310	200	—	—	—	—	4	9	342	113	2	61	141
X	351	190	—	—	—	—	3	7	489	144	7	45	130
XI	334	224	—	—	—	1	4	8	372	107	4	20	29
XII	508	267	—	—	—	1	5	1	350	126	1	9	11
1961 I	209	136	—	—	3	1	3	2	328	99	5	51	12
II	273	171	—	—	4	—	4	3	301	104	9	19	11
III	364	247	1	—	2	2	7	4	315	112	7	9	8
IV	214	303	—	—	3	—	2	2	327	109	4	20	17

Vuosi ja kuukausi År och månad Year and month	Puna- tauti Rödsot <i>Dysen- teria</i>	Tuli- rokko Scharla- kansfeber <i>Scarla- tina</i>	Kurkku- määtä Difteri <i>Diph- teria</i>	Hinku- yskä Kikhosta <i>Pertussis</i>	Kulkutaudin luont. tai muu märkän. aivo- kalvontulehdus <sup>1)</sup> Epidemisk eller övrig varig hjärnhinnein- flammation <sup>1)</sup> <i>Meningitis meningo- coccica s. purulenta<sup>1)</sup></i>	Lapsihal- vaus Barnför- lamning <i>Poliomye- litis cum paralysis</i>	Seröösinen, aivokal- vontuleh- dus <sup>1)</sup> Serös hjärnhinne- inflammation <sup>1)</sup> <i>Meningitis serosa<sup>1)</sup></i>	Äkillinen aivokuume <sup>1)</sup> Infektiös encefali- tis <sup>1)</sup> <i>Enceph- alitis infec- tiosa<sup>1)</sup></i>	Tuhka- rokko Mässling <i>Morbilli</i>	Vihuri- rokko <sup>1)</sup> Röda hund <sup>1)</sup> <i>Rubeola<sup>1)</sup></i>	Vesi- rokko Vatt- koppor <i>Vari- cellae</i>
	(045—048)	(N:o 050)	(N:o 055)	(N:o 056)	(N:o 057.0, 340)	(N:o 080.1)	(N:o 082.1)	(N:o 082.3)	(N:o 085)	(N:o 086)	(N:o 087)
1955 ...	47	9 205	64	3 534	..	327	..	..	20 040	..	13 631
1956 ...	31	10 452	29	3 430	..	619	..	..	23 094	..	16 439
1957 ...	5	5 473	7	22 610	..	81	..	..	43 335	..	13 985
1958 ...	7	5 088	4	6 638	..	79	..	..	20 235	..	16 615
1959 ...	157	7 365	4	1 220	108	302	303	92	14 924	8 283	16 345
1960 ...	141	5 809	2	1 135	106	273	291	67	38 181	3 970	14 231
1960 III	10	564	—	88	16	6	22	9	7 602	507	1 384
IV	3	563	—	80	8	14	16	5	7 387	684	764
V	3	714	—	88	8	11	17	1	7 099	672	776
VI	—	691	—	119	7	10	20	5	4 800	634	787
VII	9	180	—	61	12	25	22	5	898	198	286
VIII	10	186	—	125	9	79	51	6	402	90	367
IX	24	194	—	115	5	60	29	8	310	75	514
X	13	323	—	99	5	23	29	7	520	112	1 050
XI	19	445	—	115	8	19	25	2	784	183	2 137
XII	6	689	—	140	8	7	16	6	973	139	2 296
1961 I	3	330	—	189	4	8	12	4	993	215	1 816
II	10	292	2	271	8	4	8	6	1 141	262	1 673
III	13	238	—	226	9	4	11	6	1 905	328	1 460
IV	3	244	—	265	9	1	11	2	2 184	318	1 067

<sup>1)</sup> Vuodesta 1959 alkaen uusi ryhmittely, joten vastaavat tiedot puuttuvat aikaisemmilta vuosilta.

<sup>1)</sup> Fr.o.m. 1959 ny gruppering, varför motsvarande uppgifter saknas för tidigare år.

<sup>1)</sup> Because of a new classification beginning 1959 data for previous years are not available.

51. Ilmoitetut sairaustapaukset (jatk.) — Anmälda sjukdomsfall (forts.) — Registered cases of illness (cont.)

Vuosi ja kuukausi År och månad Year and month	Sikotauti Pässjuka <i>Parotitis epidemica</i>	Tarttuva - kelta- tauti Smittos- sam gulsot <i>Hepatitis infectiosa</i>	Lapa- mato Band- mask <i>Diphyllo- bothriasis</i>	Äkillinen nielurisa- tulehdus*) Akut ton- sillit*) <i>Tonsillitis acuta</i> *)	Äkillinen hengitys- tietulehdus Akut in- fektion i övre luft- vägarna <i>Infectio acuta na- sopharyn- geotrachea- lis</i>	Influ- ensa <i>Influenza</i>	Keuhko- kuume*) Lung- inflam- mation*) <i>Pneumo- nia</i> *)	Äkillinen maha- ja suolitulehdus Akut mag- och tarminflammation <i>Gastroenteritis</i>	
	(N:o 089)	(N:o 092)	(N:o 126.0)	(N:o 473)	(N:o 475)	(N:o 481)	(N:o 490-492)	Ikä 28 vrk. — 1 vuosi Ålder 28 dygn — 1 år Age 28 days to 1 year	Ikä vähintään 2 vuotta Ålder minst 2 år Age 2 years and over
1955 ...	10 614	6 593	29 356	93 344	188 430	129 048	26 974	16 493	35 094
1956 ...	17 384	7 212	32 483	113 364	173 855	14 652	24 967	19 364	32 571
1957 ...	12 021	6 096	34 619	104 904	208 037	664 512	37 909	16 946	27 601
1958 ...	16 930	3 346	31 215	114 282	208 714	29 766	30 462	16 831	29 818
1959 ...	15 543	2 197	33 787	144 778	222 027	43 506	24 232	20 514	51 632
1960 ...	14 656	1 774	28 126	142 565	223 741	72 105	23 238	17 605	43 349
1960 III	2 670	149	3 017	13 611	27 857	9 785	2 836	1 458	3 521
IV	2 014	114	2 227	10 995	25 564	17 399	3 240	1 310	3 097
V	1 765	125	2 098	10 360	16 262	4 565	2 302	1 278	2 814
VI	1 262	134	2 346	12 802	12 112	1 033	1 698	1 981	4 292
VII	470	96	1 818	8 795	6 169	461	930	2 261	4 672
VIII	370	172	2 278	11 368	9 501	616	970	2 749	6 842
IX	299	177	1 949	10 352	13 822	1 045	1 047	1 461	4 081
X	418	163	2 389	11 468	14 933	1 164	1 221	992	2 896
XI	788	232	3 011	14 111	18 398	1 459	1 668	1 066	3 003
XII	862	153	2 169	12 318	16 048	1 377	1 462	1 004	3 058
1961 I	975	131	2 209	12 611	18 157	1 754	1 522	1 287	3 359
II	987	155	2 625	11 569	23 364	2 824	2 117	1 467	3 601
III	1 134	165	2 948	14 130	28 894	4 408	2 687	1 806	4 478
IV	851	162	2 474	10 546	25 888	8 594	2 586	1 536	3 530

52. Kuolemansyyt — Dödsorsaker — Causes of death

Nummerointi Lääkintöhallituksen 19. 3. 1952 vahvistaman kuolinsyynimistön mukaan  
Numreringen enligt den av Medicinalstyrelsen 19. 3. 1952 fastställda dödsorsaksnomenklaturen  
Coding according to the List of Causes of Death approved by the Medical Board of Finland on March 19, 1952

Vuosi ja kuukausi År och månad Year and month	Hengityselinten tuberkuloosi Tuberkulos i respirationsorganen <i>Tub. organorum respirationis</i>	Muu tuberkuloosi Annan tuberkulos <i>Tub. formae aliae</i>	Pahanlaa- tuiset kas- vainet Maligna tumörer <i>Neoplas- mata maligna</i>	Keskus- hermoston verisuoni- ton sairaudet Centrala nervsys- t. kärlsju- kdomar <i>Morbi e laes. vas. intracra- nialium</i>	Sydän- taudit Hjärtsjuk- domar <i>Morbi cordis</i>	Muut veren- kiertoelin- ten taudit Övriga sjukdomar i cirkula- tionsorga- nen <i>Alii morbi org. circula- tionis</i>	Keuhko- kuume Lung- inflamma- tion <i>Pneumonia</i>	Raskaus- tilan yms. taudit Havande- skaps o.a.d. sjukdomar <i>Morbi gravidarum etc.</i>	Synny- näiset epä- muodostu- mat ym. Medfödda missbild- ningar <i>Malfor- mationes congenitae etc.</i>	Tapaturma Olyckshin- delse, eller våda <i>Causa mortiferi</i>	Itsemurha Själv mord <i>Suicidium</i>
	(N:o 001-008)	(N:o 010-019)	(N:o 140-205)	(N:o 330-334)	(N:o 410-434)	(N:o 400-402-440-468)	(N:o 490-493)	(N:o 640-689)	(N:o 750-762)	(N:o 800-999)	
1955 ...	1 653	120	6 185	5 103	10 304	2 667	1 920	94	827	2 013	846
1956 ...	1 518	118	6 282	6 094	10 063	1 598	1 287	99	977	2 222	961
1957 ...	1 564	85	6 618	5 913	9 947	1 424	1 690	77	920	2 341	949
1958 ...	1 337	93	6 577	5 813	10 453	1 683	1 274	81	856	2 050	933
1959 ...	1 188	75	6 690	5 187	10 845	2 265	1 409	56	942	2 254	881
*1960 ...	1 042	76	6 794	5 334	11 186	2 720	1 322	50	759	2 393	685
*1960 III	82	8	592	484	1 042	283	133	2	60	159	47
IV	111	8	513	464	992	197	126	9	63	152	67
V	90	6	535	463	942	238	163	6	67	143	73
VI	69	8	545	404	826	195	103	5	67	231	60
VII	75	3	545	394	838	190	108	5	43	249	68
VIII	78	7	542	383	753	224	73	2	62	279	56
IX	78	9	574	380	774	193	54	4	58	216	52
X	95	5	587	379	827	219	88	2	51	256	66
XI	72	3	572	447	911	228	86	—	57	205	51
XII	104	7	688	573	1 127	249	124	5	85	227	56
*1961 I	71	2	501	383	809	162	89	3	52	164	31
II	64	6	487	411	879	206	125	4	61	173	43
III	88	11	579	445	978	203	133	4	69	204	45

\*) Ennen 1. 1. 1959: N:o 051 — Före 1. 1. 1959: N:o 051 — Before 1. 1. 1959 N:o 051.  
\*) 490-491 — 490-491 — 490-491

## Jatkuva työvoimatutkimus

## Fortlöpande arbetskraftsundersökning

### *The Current Labour-Force Survey in Finland*

#### Menetelmä

Suomessa on koko valtakunnan puitteissa ja kuukausittain tehty väestönäytteellä labour-force-tutkimuksia tammi-kuusta 1958 alkaen. Ne on suorittanut kulkulaitosten ja yleisten töiden ministeriön työmarkkinatutkimustoimisto yhteistyössä tilastollisen neuvottelukunnan kanssa.

Väestönäytteet, jotka on tähän saakka kokonaan vaihdettu kunkin kalenterivuoden vaihteessa, on poimittu henkilöistä 15 vuotta täyttäneestä väestöstä. Näyte on ositettu yksiasteinen otos. Jokaisen kunnan 15 vuotta täyttänyt miespuolinen ja 15 vuotta täyttänyt naispuolinen henkilöihin merkitty väestö on muodostanut poiminnan helkottamiseksi oman ositteensa. Jokaisessa ositteessa on käytetty samaa otantaosuutta niin, että vuodeksi 1958 poimittiin 10 000, v. 1959 ja 1960 20 000 ja vuodeksi 1961 30 000 henkilön otos. Poimintayksikkönä on henkilö.

Havaintomenetelmänä on postitiedustelu. Kadon (10—15 %) rakennetta kontrolloitiin v. 1958 haastatteluin.

Näytettä käytetään panelimenetelmällä niin, että v. 1960 joka toinen viikko peitettiin 5 000 ( $\frac{1}{4}$ ), joka toinen viikko 10 000 ( $\frac{1}{2}$ ) henkilön vaihtuvalla alaojoksella. Kalenterikuukauden viikot tutkittiin siten keskimäärin  $\frac{3}{4}$ :lla koko otoksesta. Postitiedustelussa kysyttiin 3 viikon toimintaa. Periaatteessa samaa menetelmää on käytetty muinakin vuosina.

Otoksesta saatuja tietoja käytetään kahteen tarkoitukseen:

a) Tilastollisen päätoimiston väestötilasto-osaston ja kansaneläkelaitoksen antamien tietojen perusteella arvioidaan 15 vuotta täyttäneen, työkykyisen väestön määrä viikottain. Nämä otoksesta riippumattomat arviot jaetaan a. viikon otoksen prosentuaalisen rakenteen mukaisesti työvoimaan kuulumattomiin ja työvoimaan; työvoima jaetaan työttömiin ja työllisiin sekä kumpikin elinkeinoryhmiin. Näin saatuja arvioita nimitetään seuraavassa työvoimaestimaateiksi.

b) Työvoiman ajankäyttö jaetaan otoksen sisäisen rakenteen mukaisesti ajankäyttöryhmiin, työpamos elinkeinoittain. Näitä arvioita nimitetään seuraavassa työpanosestimaateiksi.

Viikottain lasketut estimaatit tasoitetaan graafisesti ilmeisten satunnaisvaihteluiden vähentämiseksi ja tasoitetuista viikkoestimaateista lasketaan kalenterikuukausittain keskiarvot.

#### Käsitteet

Työvoimaestimaatteja laskettaessa on pyritty kansainvälisesti sovittuihin käsitteisiin, joita mm. USA:n, Kanadan ja Ruotsin työvoimatutkimuksissa pääasiassa käytetään ja jotka on julkaistu Kansainvälisen työtoimis-

#### Metod

I Finland har månadsvis för hela riket utförts labour-forceundersökningar med befolkningsurval fr. o. m. januari 1958. De har utförts av ministeriets för kommunikationsväsendet och allmänna arbetena byrå för arbetsmarknadsundersökningar i samarbete med Statistiska rådet.

Befolkningsurvalen, som hittills helt och hållet utbytt vid varje kalenderårsskifte, har uttagits ur mantalslängderna av befolkningen över 15 år. Urvalet är ett stratifierat sampel av enstegstyp. För att underlätta uttagandet har den mantalskrivna manliga och kvinnliga befolkningen i åldern 15 år och över, i varje kommun bildat sitt eget stratum. För varje stratum har samma uttagkvot använts. För år 1958 uttogs ett 10 000 personers, för åren 1959 och 1960 ett 20 000 personers och för år 1961 ett 30 000 personers sampel. Urvalsenheten är en person.

Observationsmetoden har varit en postenkät. Bortfallets (10—15 %) struktur kontrollerades år 1958 medelst intervjuer.

Urvalet användes enligt ett panelsystem sålunda, att år 1960 varannan vecka opererades med ett 5 000 ( $\frac{1}{4}$ ) personers, varannan vecka med ett 10 000 ( $\frac{1}{2}$ ) personers växlande subsampel. I postenkäten tillfrågades de uttagna om sin verksamhet under 3 veckor. Kalendermånadens veckor undersöktes sålunda med i medeltal  $\frac{3}{4}$  av hela samplet. I princip har samma metod tillämpats även de övriga åren.

De ur samplet erhållna uppgifterna användes för två syften:

a) På basen av uppgifter givna av Statistiska centralbyrån och folkpensionsanstalten uppskattas den 15 år fyllda arbetsföra befolkningens storlek per vecka. Dessa av samplen oavhängiga uppskattningar delas enligt samplets procentuella struktur under samma vecka i arbetskraft och icke tillhörande arbetskraften, arbetskraften indelas i arbetslösa och sysselsatta samt vardera i näringsgrupper. De sålunda erhållna estimaten benämnes i fortsättningen arbetskraftsestimat.

b) Arbetskraftens tidsförbrukning delas enligt samplets inre struktur i tidsförbrukningsgrupper, arbetsinsatsen enligt näringar. Dessa estimat benämnes i fortsättningen arbetsinsatsestimat.

De per vecka beräknade estimaten utjämnas grafiskt i syfte att minska slumpmässiga variationer och ur de utjämnade veckoestimaten beräknas medeltal per kalendermånad.

#### Begrepp

Vid beräkandet av arbetskraftsestimaten har man eftersträvat internationellt överenskomna begrepp, vilka t. ex. USA:s, Kanadas och Sveriges arbetskraftsundersökningar främst begagnar sig av och som publicerats



ton v. 1954 järjestämän työtillastomiesten konferenssin suosituksissa. Käsitelmäritelmistä mainittakoon seuraavat:

Työvoima on laskentaviikon aikana työllisen työvoiman ja työttömän työvoiman summa.

Työlliseen työvoimaan (työllisiin) kuuluvat kaikki ne 15 vuotta täyttäneet henkilöt, jotka laskentaviikon aikana kuuluivat jompaan kumpaan seuraavista ryhmistä:

a) työssä olevat; henkilöt, jotka laskentaviikon aikana tekivät työtä palkkaa tai voittoa saadakseen, yrittäjä palkatta vähintään 15 tuntia avustavat perheenjäsenet.

b) työpaikastaan (oma yritys mukaan luettuna) tilapäisesti poissa olevat; henkilöt, joilla ao. viikon aikana oli työpaikka, jossa he olivat aikaisemmin työskennelleet, mutta josta he laskentaviikon ajan olivat tilapäisesti poissa sairauden, tapaturman, työriidan, loman (ei kuitenkaan pakkoloman), huonon sään tai konevian takia.

Työttömään työvoimaan (työttömiin) kuuluvat kaikki 15 vuotta täyttäneet henkilöt, jotka koko laskentaviikon ajan täyttivät jonkin seuraavista ehdoista:

- a) olivat työpaikkaa vaille, työhön käytettävissä ja
  - aa) hakivat työtä tai
  - ab) olivat sopineet työn alkamisesta korkeintaan 30 päivän kuluttua
- b) olivat työpaikastaan pakkolomalla.

Tämä kansainvälinen työttömyyskäsite on huomattavasti laajempi kuin aikaisemmin Suomessa käytetyt.

Elinkeinoryhmityksessä on myös pyritty kansainvälisesti sovittuun jakoon (ISIC). Elinkeino määrää työpaikka, maatilataloudessa kuitenkin ao. henkilön toiminta. Työvoimaestimaateissa laskentaviikon pääasiallinen elinkeino määrää ryhmityksen.

Työpanosestimaatteja laskettaessa on yksikönä työssä olleen työllisen tekemä työpäivä. Työpäivät on laskettu yhteen antamalla miesten, naisten ja alaikäisten tekemille työpäiville sama paino. Käytännöllisistä syistä lasketaan työpanos keskimäärin arkipäivää kohti (yksikönä on siten työkuukausi ja työvuosi). Työpäivien summaan päästään kertomalla julkaistut keskiarvot ao. ajanjakson arkipäivien lukumäärällä.

On huomattava, että vain em. työvoimaestimaatit ovat väestöryhmän arvioita. Työpanosestimaatit mittaavat suoritettua työtä volyyminä eivätkä henkilöryhmiä. Työvoimaestimaatit mittaavat varantoa ja työpanosestimaatit virtaa. Ero on sama kuin kuorma-autokannan ja sen suorittaman tonnikilometriä määrän tai sähkölaitosten tehon ja niiden kehittämän sähköenergian määrän välillä.

Työllisyyden mittaamisessa käytetään työllisen työvoiman määrää tai työllisten osuutta työvoimasta (työllisyysaste, kääntäen työttömyysaste).

#### Tulokset

Koko valtakunnan ja molempien sukupuolten työvoima- ja työpanosestimaatit kuukausittain vuosilta 1959 ja 1960 on julkaistu Tilastokatsausten taulukossa 38 vuosien 1960—61 aikana. Tähän saakka julkaistuissa työvoimaestimaateissa on kuitenkin käytetty vain työvoimakäsitettä eikä työllinen työvoima-käsitettä. Kun kansainvälisissä tilastoissa elinkeinoryhmityksissä nykyisin useimmiten käytetään työllinen työvoima-käsitettä ja kun tämä käsite myös työl-

i den av Internationella Arbetsbyrån år 1954 anordnade konferensens för arbetsstatistiker rekommendationer. Av begreppsdefinitionerna kan följande nämnas:

Arbetskraften är summan av den under räkningsveckan sysselsatta och arbetslösa arbetskraften.

Till den sysselsatta arbetskraften (sysselsatta) hör alla 15 år fyllda personer, som under räkningsveckan tillhört någon av följande grupper:

a) arbetande; personer, som under räkningsveckan utförde arbete för lön eller vinst, familjemedlemmar, som utan lön hjälpte företagare, dock minst 15 timmar.

b) från sin arbetsplats (inkl. eget företag) tillfälligt frånvarande; personer, som under resp. vecka hade en arbetsplats där de tidigare arbetat, men som under räkningsveckan var tillfälligt frånvarande på grund av sjukdom, olycksfall, arbetskonflikt, semester (likväl ej tvångssemester), dåligt väder eller maskinfel.

Till den arbetslösa arbetskraften hör alla de 15 år fyllda personer, som under hela räkningsveckan fyllt något av följande villkor:

- a) var utan arbetsplats, disponibla för arbete och
  - aa) sökte arbete eller
  - ab) hade överenskommit om att börja ett arbete inom högst 30 dagar
- b) hade tvångssemester från sin arbetsplats.

Detta internationella arbetslöshetsbegrepp är betydligt mera vidsträckt än de tidigare i Finland tillämpade.

Aven i näringsgrupperingen har man strävat till den internationellt överenskomna indelningen (ISIC). Arbetsplatsen bestämmer näringen, inom lantbruket likväl resp. persons verksamhet. I arbetskraftsestimaten bestäms grupperingen av den huvudsakliga näringen under räkningsveckan.

Vid beräkandet av arbetsinsatsestimaten används som enhet dagsverket, som utförs av en sysselsatt i arbete. Dagsverken har sammanräknats sålunda, att man gett dagsverken, som utförts av män, kvinnor och minderåriga, samma vikt. Arbetsinsatsen beräknas av praktiska skäl i genomsnitt per vardag (enhet är sålunda arbetsmånad och arbetsår). Dagsverkenas summa erhålls genom att multiplicera publicerade medeltal med antal vardagar under resp. period.

Beaktas bör, att endast de ovannämnda arbetskraftsestimaten är uppskattningar av befolkningsgrupper. Arbetsinsatsestimaten mäter det utförda arbetets volym och icke persongrupper. Arbetskraftsestimaten mäter således reserven och arbetsinsatsestimaten strömmen. Skillnaden är densamma som mellan lastbilsparken och den mängd tonkilometer denna presterar eller mellan kraftverkens effekt och den kraftmängd de producerar.

Vid mätning av sysselsättningen används den sysselsatta arbetskraftens mängd eller de sysselsattas andel av arbetskraften (sysselsättningsgrad, omvänt arbetslöshetsgrad).

#### Resultat

Hela rikets och de båda könen arbetskrafts- och arbetsinsatsestimat per månad för åren 1959 och 1960 har publicerats i tabell 38 av Statistiska översikter under åren 1960—1961. I de hittills publicerade arbetskraftsestimaten har likväl endast begreppet arbetskraft, icke begreppet sysselsatt arbetskraft använts. Då de internationella statistikgrenarnas näringsgruppering numera oftast använder begreppet sysselsatt arbetskraft och då detta begrepp

1. Työllinen työvoima ammattiaseman mukaan vv. 1958—60  
 Sysselsatta personer enligt yrkesställning åren 1958—60  
 Employed by status groups in 1958—60

Kuukausi <sup>1)</sup> Månad <sup>1)</sup> Month <sup>1)</sup>	Työllinen työvoima yhteensä <sup>2)</sup> Sysselsatta, summa <sup>2)</sup> Employed, total <sup>2)</sup>			Siitä — Därav — Of which:								
				Yrittäjät, avustavat perheenjäsenet Företagare, medhjälpare familjemedlemmar Self-employed, family workers			Työntekijät Arbetare Manual employees			Toimihenkilöt Funktionärer Other employees		
	1958	1959	1960	1958	1959	1960	1958	1959	1960	1958	1959	1960
I .....	2 029	1 999	2 047	..	707	703	..	883	884	..	407	460
II .....	2 004	2 006	2 053	..	698	682	..	891	909	..	416	462
III .....	1 998	1 990	2 062	..	713	710	..	850	888	..	425	464
IV .....	2 006	2 010	2 069	..	744	729	..	836	873	..	426	467
V .....	2 007	2 038	2 090	..	767	751	..	838	863	..	430	476
VI .....	2 096	2 120	2 211	..	798	778	..	868	921	..	448	512
VII .....	2 054	2 125	2 213	..	815	808	..	848	891	..	455	513
VIII .....	2 028	2 107	2 192	..	819	817	..	834	872	..	450	502
IX .....	2 028	2 070	2 140	..	792	790	..	832	860	..	441	484
X .....	1 994	2 045	2 121	..	762	765	..	833	869	..	446	482
XI .....	1 965	2 036	2 100	..	751	748	..	825	864	..	453	484
XII .....	1 971	2 041	2 112	..	739	743	..	845	872	..	455	492

<sup>1)</sup> Keskimäärin kaikkina arkipäivinä — <sup>2)</sup> Ml. henkilöt, joiden ammattiasema tai elinkeino on tuntematon.

<sup>1)</sup> I medeltal per alla vardagar — <sup>2)</sup> Inkl. personer med okänd yrkesställning eller näringsgren.

<sup>1)</sup> Average on all weekdays — <sup>2)</sup> Incl. persons with unknown status or kind of activity.

lisäyennusteissa on käyttökelpoisin, on työvoimaestimaatit vuosilta 1958—1960 laskettu uudelleen niin, että työllinen työvoima on ryhmitelty elinkeinoittain. Nämä tulokset, jotka siis poikkeavat aikaisemmin elinkeinoittain julkaisuista tuloksista työttömän työvoiman verran, esitetään oheisissa taulukoissa 1 ja 2.

Mainitut muutokset on tehty siten, että otosten perusteella tutkittiin työttömän työvoiman elinkeinorakennetta vuodelta 1959. Laskentatyön nopeuttamiseksi laskettiin v. 1958 ja 1960 tulokset uudelleen olettaen, että työttömän työvoiman suhteellinen elinkeinorakenne mainittuina vuosina oli kuukausittain sama kuin v. 1959.

Vuosilta 1958—1960 on työvoimaestimaatit laskettu myös erikseen koko valtakunnan miehistä sekä maalaiskunnista (mol. sp.). Työintensiteettiä on seurattu sukupuoli-

även är användbart i sysselsättningsprognoserna, har arbetskraftsestimaten för åren 1958—1960 omräknats så, att den sysselsatta arbetskraften grupperats enligt näring. Dessa resultat, som alltså avviker från de tidigare enligt näringsgren publicerade resultaten i fråga om de arbetslösa antal, framläggs i de närlutna tabellerna 1 och 2.

De nämnda ändringarna har gjorts så, att man på basen av samplen undersökte den arbetslösa arbetskraftens näringsstruktur år 1959. För att påskynda räkningsarbetet omräknades resultaten även för åren 1958 och 1960 under antagandet att den arbetslösa arbetskraftens relativa näringsstruktur dessa år månatligen var densamma som år 1959.

För åren 1958—1960 har arbetskraftsestimaten även räknats skilt för hela rikets män samt för landskommuner (båda könen). Man har följt med arbetsintensiteten enligt

2. Työllinen työvoima elinkeinoittain vv. 1958—60  
 Sysselsatta personer enligt näringsgren åren 1958—60  
 Employed by industry in 1958—60

Kuukausi <sup>1)</sup> Månad <sup>1)</sup> Month <sup>1)</sup>	Maatalous Lantbruk Agriculture ISIC 01			Metsätalous Skogsbruk Forestry ISIC 02			Teollisuus, käsityö Industri, hantverk Mining, manufacturing, electricity, etc. ISIC 1—3, 5			Talonrakennus Husbyggnad House construction ISIC 4		
	1958	1959	1960	1958	1959	1960	1958	1959	1960	1958	1959	1960
I .....	621	580	523	230	195	233	404	431	455	73	71	88
II .....	582	560	498	223	199	232	414	440	462	64	71	91
III .....	609	580	526	206	171	209	414	442	468	64	70	90
IV .....	656	628	575	140	121	160	434	450	478	84	80	96
V .....	707	697	661	92	78	90	428	451	479	103	96	112
VI .....	756	707	667	89	80	87	433	465	505	113	117	154
VII .....	757	748	728	68	59	49	424	456	498	119	124	144
VIII .....	744	747	732	53	53	52	419	454	493	131	122	138
IX .....	748	711	701	67	62	60	420	456	479	125	123	137
X .....	722	667	632	78	92	111	416	456	474	113	111	134
XI .....	692	623	561	102	129	173	416	457	477	92	106	132
XII .....	642	590	549	149	178	209	410	453	475	70	90	113

<sup>1)</sup> Keskimäärin kaikkina arkipäivinä.

<sup>1)</sup> I medeltal per alla vardagar.

<sup>1)</sup> Average on all weekdays.

ja ikäryhmittäin sekä kuukausittain vuodesta 1959. Näitä tuloksia ei toistaiseksi ole julkaistu.

#### Työvoimatutkimus v. 1961

Vuoden 1961 alusta tehtiin työvoimatutkimuksen menetelmään eräitä muutoksia. Otos poimittiin ikäluokista 15—64 vuotta, koska tietojen saanti vanhimilta ikäluokilta oli osoittautunut vaikeaksi. V. 1961 arvioidaan ikäluokan 64 + vuotta työvoima ja työpanos v:n 1960 tulosten perusteella. V. 1961 näytteestä käytetään 20 000 henkilöä edellä mainitulla tavalla kuten v. 1960. Jäljelle jäävää 10 000 henkilön alaotosta käytetään joka toinen kuukausi yhden viikon tutkimiseen siten, että ao. viikko peittyy kaikkiaan 20 000 henkilön otoksella. Vuoden 1961 ensimmäiseen viikkoon koottiin 25 000 henkilön otos. Mainituista viikoista yritetään työvoimaestimaatit laskea myös talousaluryhmittäin sekä koko valtakunnan puiteissa ikäluokittain. Sitäpaitsi suoritetaan ikäluokista 15—25 vuotta erikoistutkimuksia mm. opiskeluintensiteetin arvioimiseksi.

Vuoden 1961 alusta on elinkeinojaotuksessa pyritty entistä tarkemmin noudattamaan ISIC:in luokitusta. Tämän vuoksi eivät työllisen työvoiman ja työpanoksen elinkeinajakautumat ole tammikuusta 1961 täysin vertailukelpoiset aikaisempien tulosten kanssa. Suurimmat muutokset ovat tapahtuneet liikenteessä ja maa- ja vesirakennustoiminnassa. Kuorma-autonilijat (yrittäjät) luettiin työvoimatutkimuksessa aikaisemmin ainakin osittain siihen elinkeimoon, jolle he kulloinkin suorittivat kuljetuspalveluksia. Vuoden 1961 alusta heidät luetaan johdonmukaisesti liikenteeseen. Muut elinkeinorajojen tarkistukset ovat merkitykseltään paljon vähäisemmät.

Menetelmän muutoksesta ja tammikuun suuresta otoksesta johtuen on tulosten valmistuminen hidastunut.

#### Tulosten luotettavuus

Työvoimatutkimuksen tuloksissa voi olla seuraavista syistä johtuvia virheitä:

köns- och åldersgrupper månatligen fr. o. m. år 1959. Dessa resultat har tillsvidare icke publicerats.

#### Arbetskraftsundersökningen 1961

Från ingången av år 1961 infördes vissa ändringar i arbetskraftsundersökningens metod. Samplet uttogs ur åldersgrupperna 15—64 år, då det visat sig svårt att erhålla uppgifter för de äldre åldersklasserna. År 1961 uppskattas de över 64-årigas arbetskraft och arbetsinsats enligt resultatet för år 1960. Av urvalet för 1961 används 20 000 på ovannämnda sätt liksom år 1960. Det återstående subsamplet på 10 000 personerna används varannan månad för en veckas undersökning så, att ifrågasvarande vecka inalles täckes av ett sampel på 20 000 personer. För den första veckan 1961 uttogs ett sampel på 25 000 personer. På basen av de nämnda veckorna försöker man räkna ut arbetskraftsestimaten även enligt ekonomiska regionsgrupper samt inom ramen för hela riket enligt åldersgrupper. Dessutom utförs för åldersklasserna 15—25 år särskilda undersökningar bl. a. för en uppskattning av studieintensiteten.

Från ingången av år 1961 har man i uppdelningen enligt näring strävat att noggrannare än hittills iakttå ISIC:s klassificering. För den skull är inte den sysselsatta arbetskraftens och arbetsinsatsens gruppering enligt näringar fr. o. m. januari 1961 fullt jämförbar med tidigare resultat. De största förändringarna har inträffat inom samfärdseln samt inom jord- och vattenbyggnadsverksamheten. Lastbilstrafikanterna (företagare) fördes i arbetskraftsundersökningen tidigare åtminstone delvis till den näring, för vilken de för tillfället utförde transporttjänster. Från början av år 1961 räknas de konsekvent till samfärdseln. Justeringen av övriga näringsgränser är av mycket mindre betydelse.

På grund av metodförändringen och det stora samplet i januari har resultatet fördröjts.

#### Resultatens tillförlitlighet

Arbetskraftsundersökningens resultat kan av följande orsaker uppvisa fel:

Maa- ja vesirakennus Anläggningsverksamhet Other construction ISIC 4	Kauppa, pankit, vakuutus, kiinteistöt Handel, banker, försäkring, fastigheter Commerce ISIC 6	Liikenne Samfärdsel Transport, storage, communications ISIC 7	Palvelukset ym. Tjänster mm. Services, etc. ISIC 03—04, 8
---	--	---	--

1958	1959	1960	1958	1959	1960	1958	1959	1960	1958	1959	1960
84	112	86	206	210	226	123	111	128	288	281	308
101	115	95	207	213	226	124	109	134	289	291	315
95	117	92	211	208	226	120	107	135	279	295	316
83	116	80	209	207	223	123	112	136	277	296	317
72	100	68	209	208	224	120	115	140	276	293	316
67	95	73	220	234	247	122	121	151	296	299	322
72	85	73	216	227	249	118	126	154	280	294	318
73	84	76	221	232	241	115	122	150	272	293	310
73	81	71	211	218	229	115	121	148	269	295	314
81	87	75	202	219	229	114	116	147	268	295	318
80	84	68	204	221	229	115	117	143	264	298	315
96	87	67	217	224	237	118	118	143	269	300	312

3. Työvoimatutkimuksen keskiarvoja. Koko valtakunta, molemmat sukupuolet  
Arbetskraftsundersökningens medelfel. Hela riket, båda könen  
Standard errors for the labour force survey. Whole country, both sexes

Estimaatti Estimat Estimate	Keskivirhe — Medelfel — Standard error					
	Henkeä — Personer — Persons			Prosenttia — Prosent — Per cent		
	1958	1959—60	1961	1958	1959—60	1961
20 000.....	2 200	1 500	1 200	11.0	7.5	6.0
30 000.....	2 700	1 900	1 500	9.0	6.3	5.0
50 000.....	3 500	2 500	2 100	7.0	5.0	4.2
70 000.....	4 200	3 000	2 500	6.0	4.3	3.6
100 000.....	5 100	3 600	3 600	5.1	3.6	3.0
200 000.....	7 100	4 900	4 100	3.6	2.5	2.1
300 000.....	8 400	5 900	4 900	2.8	2.0	1.6
500 000.....	10 500	7 400	6 000	2.1	1.5	1.2
700 000.....	11 800	8 400	6 900	1.7	1.2	1.0
1 000 000.....	13 100	9 300	7 500	1.3	0.9	0.8
1 500 000.....	13 500	9 500	7 700	0.9	0.6	0.5
2 000 000.....	11 900	8 300	6 800	0.6	0.4	0.4
25 000 000.....	6 900	5 600	3 900	0.3	0.2	0.2
27 000 000.....	0	0	0	0	0	0

1) Työkykyisen työikäisen väestön arviot, jotka ovat otoksesta riippumattomia väestöennusteita, voivat poiketa oikeista suureista. Tähän asti havaitut poikkeamat ovat olleet merkityksettömiä. Piilevä siirtolaisuus Pohjoismaihin ei kuitenkaan ole vielä ollut mitattavissa, joten estimaatit tämän takia pyrkivät tulemaan liian suuriksi.

2) Vastausten kadon aiheuttamat virheet olisivat mitattavissa erikoistutkimuksin. V. 1958 tehdyt yritykset eivät osoittaneet kadon rakenteen olennaisesti poikkeavan muusta otoksesta. Silloinen kadon tutkimus kuitenkin omistui huonosti eikä sen uusimiseen ole myöhemmin ollut varoja. Vastausprosenttien erilaisuus kahden kuntatyyppin ja sukupuolten erottamisissa neljässä ryhmässä tasoitetaan.

3) Vastaajien antamat systemaattisesti virheelliset tiedot ja laskentavirheet voivat aiheuttaa virheitä, joita ei ole voitu havaita. Vuoden 1961 tammikuun, varsinkin sen alkupuolen estimaatit ovat etenkin maatalouden osalta paljon suuremmat kuin aikaisempien tulosten perusteella oli odotettavissa. On mahdollista, että juuri tähän ajankohtaan sattunut väestönlaskenta on vaikuttanut tuloksiin. Väestönlaskennassa kysyttiin monen ammatin harjoittajalta sitä ammattia, „johon hän käyttää eniten aikaa vuodessa”.

4) Vastaajien tietojen satunnaiset virheellisyydet sekä se seikka, että käytetään otosta eikä totaaliaineistoa, aiheuttavat tuloksiin epävarmuutta, joka voidaan mitata keskiarvoilla. Taulukko 3 on laskettu vuosien 1958, 1959, 1960 ja 1961 tulosten suurpiirteisiä absoluuttisia ja suhteellisia keskiarvoja. Laskelmat perustuvat kaavaan

$$s = \sqrt{p \frac{(100 - p)}{n}}, \text{ jossa } p = x/2700000$$

ja n on v. 1958 10 000, v. 1959—60 20 000 ja v. 1961 30 000. Taulukkoa käytettäessä on huomattava seuraavaa:

Taulukko on laskettu käyttäen näytteen suuruutena a. vuoden koko näytettä. Todellisuudessa kuukausiestimaatit perustuvat vain n. 3/4:aan näytteestä, jota lisäksi pienentävät vastausten kato ja työkyvyttömyydet. On kuitenkin oletettu, että tulosten graafinen tasoitus pienentää satunnaisvaihtelua niin paljon, että laskelmissa voidaan käyttää koko näytettä. Työpanosestimanteille voidaan taulukkoa käyttää vain silloin, kun ne on laskettu keskimäärin arkipäivää kohti. Estimaattien erotusten keskiarvoja laskettaessa on

1) Uppskattningarna av den arbetsföra befolkningen i arbetsålder, vilka är av samplet oberoende befolkningsprognoser, kan avvika från de riktiga kvantiteterna. De avvikelser, som hittills iakttagits, har varit utan betydelse. Den dolda emigrationen till de nordiska länderna har likväl icke ännu kunnat mätas, varför estimaten tenderar att bli alltför stora.

2) Felaktigheter som åsamkats av bortfall kunde mätas medelst specialundersökningar. De försök, som gjordes år 1958, visade icke att bortfalllets struktur väsentligt skulle ha avvikit från det övriga samplet. Den då utförda undersökningen av bortfallet lyckades dock dåligt och senare har inte medel funnits för ett nytt försök. Oliktexterna mellan svarsprocenterna i de fyra grupperna, som bildas av de båda kommutyperna och könen, utjämnas.

3) Av de svarande avgivna systematiskt felaktiga uppgifter och räkningsfel kan medföra felaktigheter, som icke kunnat observeras. Estimaten för januari 1961, i synnerhet för förra delen, är särskilt för lantbrukets mycket större än man på grund av tidigare resultat hade väntat. Det är möjligt, att folkräkningen, som inföll just vid denna tidpunkt, har påverkat resultatet. I folkräkningen tillfrågades utövre av flere yrken om det yrke „för vilket de under året ägnat den mesta tiden”.

4) Slumpmässiga felaktigheter i svaren samt den omständigheten, att man bygger på ett sampel och icke på hela materialet medför i resultatet en osäkerhet, för vilken medelfel kan kalkyleras. I tabell 3 har beräknats ungefärliga absoluta och relativa medelfel i resultatet för åren 1958, 1959, 1960 och 1961. Kalkylerna grundar sig på formeln  $s = \sqrt{p \frac{(100 - p)}{n}}$ , där p = x/2700000 och n är

år 1958 10 000, åren 1959—60 20 000 och år 1961 30 000. Vid användning av tabellen bör följande beaktas:

Tabellen har uträknats med resp. års hela urval som sampelstorlek. I verkligheten grundar sig månadsestimaten endast på ca 3/4 av urvalet, vilket dessutom minskar av svarens bortfall och de arbetsförmögna. Man har likväl antagit, att resultatens grafiska utjämning minskar de slumpmässiga variationerna så mycket, att man i medelfelskalkylerna kan använda hela urvalsstorleken. För arbetsinsatsestimaten kan tabellen användas endast då de beräknats i medeltal per vardag. Vid beräkning av medel-

huomattava, että saman kalenterivuoden eri kuukausien estimaattien erotuksen keskivirhe on n. puolet kaavasta  $\sqrt{s_1^2 + s_2^2}$  lasketusta erotuksen keskivirheestä.

Työvoimatutkimuksen estimaatteja ei toistaiseksi ole päteväällä tavalla voitu tarkistaa muilla aineistoilla. Uusimman väestölaskennan ja maatalouslaskennan tulokset lisäävät tarkistusmahdollisuuksia. Mainittakoon, että v. 1960 ensi puoliskon maatalouden työpanos on suurempi kuin maatalouslaskennassa saatu vastaava arvio. Kun työvoimatutkimuksen käyttämä maatalouskäsite on laajempi, ei tämä ero osoita tulosten välillä olevan ristiriitaa.

Tutkimuksen kustannukset v. 1961 on arvioitu n. 9 milj. markaksi.

#### Työllisyyseennuste

Työmarkkinatutkimustoimistossa on ryhdytty kokeilemaan lähiajan työllisyyseennusteiden laatimista. Aineiston tähän tarjoavat työvoimatutkimuksen tulokset vuoden 1958 alusta lähtien. Aikasarjojen lyhyden vuoksi mahdollisuudet tyydyttävän ennusteen aikaansaamiseksi ovat kuitenkin hyvin pienet. Sekä työntensiteetin eli työhönohallistumisen ennustaminen että kullekin elinkeinolle tyypillisen kausivaihtelun määrääminen vaatisi ehdottomasti pitempiä aikasarjoja, kuin nyt on ollut käytettävissä. Molemmilla näillä seikoilla on aivan ratkaiseva merkitys työvoiman tarjonnan

fel för differensen mellan estimaten bör beaktas, att medelfelet för differensen mellan estimaten för olika månader under samma kalenderår är ca hälften av det enligt formeln  $\sqrt{s_1^2 + s_2^2}$  uträknade medelfelet för differensen.

Arbetskraftsundersökningens estimat har tillvidare icke på ett tillförlitligt sätt kunnat kontrolleras med annat material. Resultaten av den senaste folkräkningen och lantbruksräkningen ökar kontrollmöjligheterna. Nämnas kan, att lantbrukets arbetsinsats under första halvåret 1961 är större än motsvarande uppskattning i lantbruksräkningen. Då det lantbruksbegrepp arbetskraftsundersökningen använder är mera vidsträckt, utvisar icke denna skillnad att resultatet skulle motsäga varandra.

Undersökningens kostnad för år 1961 har uppskattats till ca 9 miljoner mark.

#### Sysselsättningsprognos

Byrån för arbetsmarknadsundersökningar har inlett försök med korttids sysselsättningsprognoser. Arbetskraftsundersökningarnas resultat fr. o. m. år 1958 ger material för detta ändamål. På grund av de korta tidsserierna är likväl möjligheterna att åstadkomma en tillfredsställande prognos mycket små. Prognostiseringen av arbetsintensiteten d. v. s. deltagandet i arbete ävensom fastställandet av den typiska säsongvariationen för varje näringsgren skulle ovillkorligen erfordra längre tidsserier än de, som nu funnits att tillgå. Båda dessa omständigheter är av av-

#### 4. Työvoima vuosineljänneksittäin 1960 sekä ennuste vuodelle 1961 Arbetskraften kvartalsvis år 1960 och prognos för år 1961 Labour force quarterly in 1960 and forecast for 1961

Elinkeino Näringsgren Industry	Vuosi ja neljännes — År och kvartal — Year and quarter										
	1960					1961					Keskimäärin kk:ssa I medeltal per månad Average per month
	I	II	III	IV	Ennuste — Prognos — Forecast	I	II	III	IV	Keskimäärin kk:ssa I medeltal per månad Average per month	
Maatalous — Lantbruk — Agriculture .....	a	515	635	720	582	613	481	605	702	563	588
	b	-10.3	-6.3	-2.0	-7.5	-6.3	-7	-5	-3	-3	-4
Metsätalous — Skogsbruk — Forestry .....	a	225	112	54	163	139	241	124	70	154	147
	b	+19.0	+20.4	-6.9	+22.6	+17.8	+7	+11	+30	-6	+6
Teollisuus, käsityö — Indus- tri, hantverk — Industry	a	462	488	490	475	479	485	504	502	492	496
	b	+5.5	+7.0	+7.5	+4.2	+6.2	+5	+3	+2	+4	+4
Talonnrakennus — Husbygg- nad — House construction	a	90	121	140	126	119	111	134	146	124	129
	b	+26.8	+23.5	+13.8	+23.5	+21.4	+23	+11	+4	-2	+8
Maa- ja vesirakennus — Anläggningsverksamhet — Other construction .....	a	91	74	73	69	77	80	72	76	85	78
	b	-20.9	-28.8	-12.0	-19.8	-20.6	-12	-3	+4	+23	+1
Kauppa, pankit, vakuutus ja kiinteistöt — Handel, banker, försäkring, fastig- heter — Commerce .....	a	226	232	240	232	233	237	245	251	249	245
	b	+7.1	+7.4	+6.2	+5.0	+6.4	+5	+6	+5	+7	+5
Liikenne — Samfärdsel — Transport, communication	a	132	142	151	144	142	144	152	155	149	150
	b	+20.0	+22.4	+22.8	+23.1	+21.4	+9	+7	+3	+5	+6
Palvelukset ym. — Tjänster mm. — Services, etc. ....	a	313	319	314	316	315	329	334	324	324	328
	b	+7.9	+7.8	+6.4	+6.0	+6.8	+5	+5	+3	+3	+4
Työllinen työvoima — Sysselsatta — Employed	a	2 054	2 123	2 182	2 107	2 117	2 108	2 170	2 226	2 140	2 161
	b	+2.8	+3.3	+3.9	+3.3	+3.3	+3	+2	+2	+2	+2
Työvoima — Arbetskraften — Labour force .....	a	2 105	2 153	2 202	2 134	2 149	2 146	2 195	2 247	2 174	2 190
	b	+1.6	+2.8	+2.9	+2.6	+2.5	+1.9	+2.0	+2.0	+1.9	+1.9
15 v. täyttänyt väestö — Befolkning 15 år o. äldre — Population 15 years and over .....	a	3 088	3 103	3 117	3 133	3 110	3 149	3 164	3 179	3 194	3 171
	b	+1.2	+1.4	+1.6	+1.9	+1.5	+2.0	+2.0	+2.0	+1.9	+2.0

a — tuhatta henkeä — tusen personer — thousands of persons

b — muutos %:na edellisen vuoden vastaavasta ajanjaksosta — förändring i % från föregående års motsvarande period — percentage change from the preceding year or quarter.

ja elinkeinoittaisen työllisen työvoiman määrää ennakoitaessa. Seuraavassa esitettävää työllisyysennustetta onkin toistaiseksi pidettävä kokeiluluonteisena. Sitä mukaa kuin työvoimatutkimuksen lukusarjat jatkuvat ja kun jo käytettävissä olevaa aineistoa ehditään tähänastista perusteellisemmin analysoida, paranevat myös mahdollisuudet ennustaa työllisyyttä ainakin vuodeksi eteenpäin.

Työmarkkinatutkimustoimistossa on jo aikaisemmin laadittu kuluvaan vuoden alkupuoliskolle ennuste, joka on esitetty toimiston katsauksessa Työmarkkinat, N:o 1/1961.

Taulukossa n:o 4 esitettävää ennustetta laadittaessa meneteltiin seuraavasti:

Arvio 15 vuotta täyttäneen väestön määrästä vuosien 1960 ja 1961 lopussa saatiin Tilastollisesta päätoimistosta ja väliarvot eri kuukausille laskettiin suoraan viivaisesti interpoloimalla. Työntensiteetti eli työvoimaan kuuluvien osuus koko 15 vuotta täyttäneestä väestöstä oletettiin samaksi kuin vuonna 1960. On tunnettua, että työntensiteetti yleensä osoittaa alenevaa suuntaa, mutta koska alenemista tapahtuu kuitenkin vain lähinnä nuorimmissa ja vanhimmissa työkäisissä ikäluokissa, riippuu väestön ikärakenteesta, missä määrin aleneminen näkyy koko työkäisen väestön työhönosallistumisen supistumisena. Edelleen on voitu todeta, että työvoiman kysynnän kasvaminen ja siis työllisyystilanteen paraneminen aiheuttaa työntensiteetin kohoamista. Vuosina 1958—1960 työntensiteetti oli työvoimatutkimuksen mukaan koko 15 vuotta täyttäneen väestön osalta kuukausittain seuraava:

	1958	1959	1960
	Työvoima %:na 15 vuotta täyttäneestä väestöstä		
	Arbetskraften i % av folkmängden över 15 år		
I .....	69.5	68.1	68.1
II .....	68.4	68.0	68.2
III .....	68.7	67.5	68.1
IV .....	68.6	67.2	68.0
V .....	68.0	67.8	68.2
VI .....	71.3	70.4	71.9
VII .....	69.8	70.6	71.8
VIII .....	68.8	70.1	70.9
IX .....	68.2	68.6	69.3
X .....	67.3	67.6	68.4
XI .....	66.7	67.3	67.9
XII .....	67.8	67.9	67.9

Vuoden 1958 jälkeen työntensiteetti näyttää siis olleen eräinä kuukausina kohoava. Tämä johtunee juuri siitä, että tuona aikana vallinneen taloudellisen nousukauden ansiosta työllisyystilanne on jatkuvasti parantunut, mikä on vetänyt työvoimaan tavallista enemmän sellaisia henkilöitä kuin perheenemäntiä ja kesäisin opiskelijoita. Koska ilmeisesti myös vuonna 1961 työllisyystilanne säilyy suhteellisen hyvänä, oletettiin laaditussa ennusteessa, että työntensiteetti pysyy edelleen sillä korkealla tasolla, jolle se vuonna 1960 kohosi.

Tällä tavalla saatiin lasketuksi koko työvoima, joka siis käsittää sekä työlliset että työttömät henkilöt. Työllisen työvoiman määräämiseksi oli arvioitava työttömän työvoiman kehitys, mikä suoritettiin jatkamalla

görande betydelse då det gäller att prognostisera utbudet av arbetskraft och den sysselsatta arbetskraftens storlek enligt näringsgrenar. Den nedan behandlade sysselsättningsprognosen måste därför betraktas som en provundersökning. Ju längre arbetskraftsundersökningarnas sifferserier fortsätts och ju grundligare det redan förefintliga materialet analyseras, desto bättre blir möjligheterna att förutspå sysselsättningen för åtminstone ett år framåt.

Byrån för arbetsmarknadsundersökningar har redan tidigare uppgjort en prognos för första halvåret d.ä., vilken har presenterats i byråns översikt Työmarkkinat n:o 1/1961.

Vid uppgörandet av prognosen, som framläggs i tabell nr 4, har man förfarit på följande sätt:

Uppskattade värden för den folkmängd, som fyllt 15 år i slutet av åren 1960 och 1961, erhöles från Statistiska centralbyrån och mellanvärdena för de olika månaderna beräknades genom rätlinjig interpolation. Arbetsintensiteten eller den andel av hela befolkningen över 15 år, som hör till arbetskraften förutsattes vara densamma som år 1960. Det är känt, att arbetsintensiteten i allmänhet visar en sjunkande tendens, men då minskningen likväl endast sker i de yngsta och äldsta åldersgrupperna i arbetsför ålder, beror det av befolkningens åldersstruktur i vilken utsträckning nedgången återspeglas i en minskning av hela den arbetsföra befolkningens arbetsintensitet. Dessutom har man kunnat konstatera, att en stegrad efterfrågan på arbetskraft och ett på grund därav förbättrat sysselsättningsläge medför ökad arbetsintensitet. Enligt arbetskraftsundersökningen var arbetsintensiteten för hela folkmängden över 15 år åren 1958—1960 månadsvis följande:

pääsuuntaa ja olettamalla, että vuoden 1961 alkupuoliskolla työttömyyden määrä on runsaasti 20 % pienempi kuin vuotta aikaisemmin. Vuoden loppupuoliskolla se ei kuitenkaan enää voine edellisen vuoden lukua alittaa, sillä tuoloinhan työttömien osuus työvoimasta supistui jo alle 1 %:n ja työvoiman puutetta esiintyi. Tämän vuoksi oletettiin, että vuoden jälkipuoliskolla työttömien määrä on jokseenkin sama, viimeisellä neljänneksellä hieman suurempikin kuin edellisellä vuonna. Vähentämällä oletettu työtön työvoima koko työvoiman määrästä saatiin tarjontapuolelta työllinen työvoima.

Tämän jälkeen ryhdyttiin ennustamaan työllisen työvoiman määrää elinkeinoittain. Tässä käytettiin lähinnä ohjeena Tilastollisen päätoimiston kansantulo-osaston laatimaa tuotannon volyyminmestetta ottamalla huomioon arvioitu tuottavuuden nousu elinkeinoittain. On kuitenkin syytä muistaa, että käytetyissä työllisen työvoiman määrää osoittavissa luvuissa ei tuottavuuden nousu näy siinä määrin kuin työpanosluvuissa, sillä jos samanaikaisesti tuottavuuden lisäyksen kanssa tapahtuu työajan lyhenemistä, supistuu työllisten määrä vähemmän tai kasvaa enemmän kuin työpanos. Tuottavuuden muutos sinänsä on vaikeasti ennakoitavissa, sillä tiedot tapahtuneesta kehityksestä ovat monien elinkeinon osalta puutteellisia ja lisäksi muutokset tulevaisuudessa saattavat olla äkillisiäkin ja ennalta arvaamattomia.

Pääsuunnasta tapahtuvan kausivaihtelun suhteellinen laajuus pyrittiin pitämään samana kuin keskimäärin vuosina 1958—60. Koska monissa elinkeinoissa kausiliike on voimakas, olisi riittävän pitkän aikasarjan avulla saatavan kullekin elinkeinolle tyypillisen kausipoikkeaman tunteminen ensiarvoisen tärkeitä ennusteen onnistumiselle. Eräiden elinkeinon kausivaihtelussa on jo nyt varsin lyhyen ajanjakson kuluessa havaittavissa selvä kehityssuunta. Niinpä mm. maataloudessa kausivaihtelun suhteellinen laajuus näyttää olevan lisääntymässä niin, että poikkeama trendiarvosta kasvaa sekä kesällä että talvella. Tämä merkitsee sitä, että talvisin siirrytään maataloudesta entistä enemmän muihin elinkeinoihin, kun taas kesällä sadonkorjuuajana maatalous tarvitsee itse niin paljon työvoimaa, ettei sitä paljon liikene luovutettavaksi muille elinkeinoille. Luonnollisesti on täysin mahdollista, että todettu nopea kehitys on ominaista nimenomaan taloudelliselle nousukaudelle.

Maa- ja vesirakennustoiminnan ennustaminen on erityisen vaikeata siitä syystä, että tämän elinkeinon työllisen työvoiman määrä on riippuvainen harjoitettavasta työllisyyspolitiikasta ja sen puitteissa tehtävistä päätöksistä. Tämän vuoksi ennustetta ei yritettykään laatia tämän elinkeinon osalta, vaan annettiin sen jäädä residuaalieräksi ja oletettiin, että maa- ja vesirakennustoiminta työllistää (työttömiä lukuunottamatta) sen määrän työntekijöitä, jota muut elinkeinot eivät voi käyttää. Jos julkista työohjelmaa supistetaan, merkitsee se maa- ja vesirakennustoiminnan työllisyyden vähenemistä ja työttömyyden lisääntymistä.

Ennusteen mukaan työllisen työvoiman määrä lisääntyy kulvana vuonna maataloutta lukuunottamatta kaikissa elinkeinoissa. Koska kuitenkin kehityksen pääsuunnaksi on valittu oletamus, että taloudellinen nousuvahti hidastuu kuluvan vuoden aikana, on myös työllisten määrän lisää-

arbeitskraftens utveckling, vilket skedde genom att läta huvudriktningen fortgå och under förutsättning att arbetslösheten under första halvåret 1961 är drygt 20 % mindre än för ett år sedan. Under andra halvåret torde den likväl icke längre kunna underskrida senaste års siffror, emedan de arbetslösas andel av hela arbetskraften då redan understeg 1 % och brist på arbetskraft förekom. För den skull antogs, att antalet arbetslösa under andra halvåret vore ungefär detsamma som föregående år, under sista kvartalet tom. något större än då. Genom att subtrahera den förmodade arbetslösa arbetskraften från hela arbetskraften fick man från utbudssidan den sysselsatta arbetskraften.

Härefter begynte man prognostisera den sysselsatta arbetskraftens storlek efter näringsgrenar. Härvid utgick man närmast från en produktionsvolymprognos, som utarbetats av nationalinkomstavdelningen på Statistiska centralbyrån. Samtidigt beaktades den uppskattade produktivitetsökningen i olika näringar. Det är likväl skäl att minnas, att de använda beloppen för den sysselsatta arbetskraftens storlek inte återspeglar produktivitetsökningen i samma utsträckning som siffror, vilka visar arbetsinsatsen. Om nämligen arbetstiden förkortas samtidigt som produktiviteten ökas, minskas antalet sysselsatta mindre eller ökas mera än arbetsinsatsen. En produktivitetsförändring är i och för sig svår att prognostisera, emedan uppgifterna om den inträffade utvecklingen för många näringars del är bristfälliga; förändringarna kan dessutom i framtiden vara plötsliga och på förhand obakade.

Man har strävat att bibehålla den från huvudriktningen avvikande säsongvariationens relativa vidd vid genomsnittet för åren 1958—1960. Då säsongväxlingen är kraftig inom många näringar vore det för en lyckad prognos av största värde att känna till den typiska säsongavvikelsen för olika näringar, som erhållits med hjälp av en lång tidsserie. I fråga om säsongväxlingen för vissa näringar, kan man redan nu efter en rätt kort tid se en tydlig utvecklingsriktning. T. ex. inom lantbruket synes säsongväxlingens relativa vidd vara stadd i ökning så, att avvikelsen från trendvärdet tilltar såväl om sommaren som om vintern. Detta innebär, att man på vintern från lantbruket alltmer övergår till andra näringar, medan lantbruket på sommaren under skördetiden själv behöver så mycket arbetskraft, att det inte finnes mycket att avstå till andra näringar. Givetvis är det fullt möjligt, att den konstaterade snabba utvecklingen är betecknande särskilt för den ekonomiska högkonjunkturer.

Särskilt svårt är det att förutspå jord- och vattenbyggnadsverksamheten, emedan den sysselsatta arbetskraftens storlek inom denna näring är beroende av den sysselsättningspolitik, som utövas, samt av de beslut, som fattas inom ramen för densamma. För den skull har man icke försökt uppgöra någon prognos för denna näring, varför den lämnats som en residualpost. Man har åtagit, att jord- och vattenbyggnadsverksamheten (utom de arbetslösa) sysselsätter det antal arbetstagare, som övriga näringar icke kan använda. Inskräns det offentliga arbetsprogrammet, innebär det en minskning av sysselsättningen inom jord- och vattenbyggnadsverksamheten samt ökad arbetslöshet.

Enligt prognosen ökas den sysselsatta arbetskraften under innevarande år, fränsett lantbruket, inom alla näringar. Då likväl utvecklingstrenden har valts under antagandet, att det ekonomiska uppsvinget retarderas under innevarande år, kommer även den sysselsatta arbetskraften att

**Työllinen työvoima elinkeinoittain — Sysselsatta enligt näringsgrenar — Employed by industries**

1 = 12 kuukauden liukuva keskiarvo — 12 månaders glidande genomsnitt — moving 12-month average  
 2 = ennuste — prognos — forecast

**Maatalous — Lantbruk — Agriculture ISIC 01**

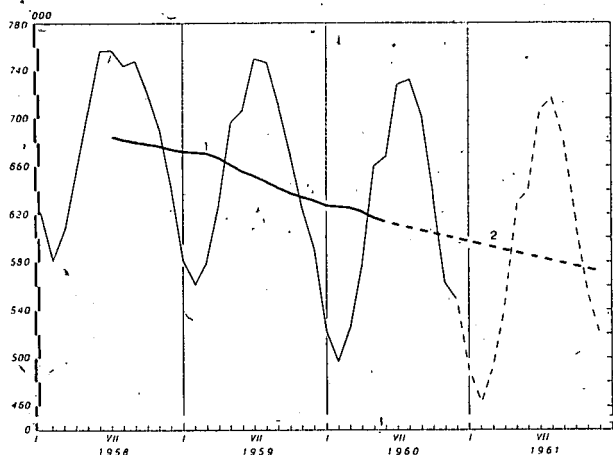

**Metsätalous — Skogsbruk — Forestry ISIC 02**

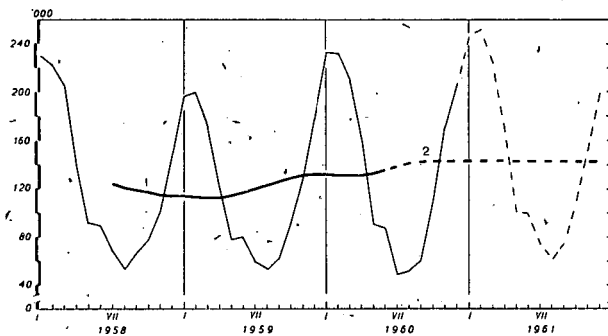

**Teollisuus — Industri — Industry ISIC 1—3, 5**

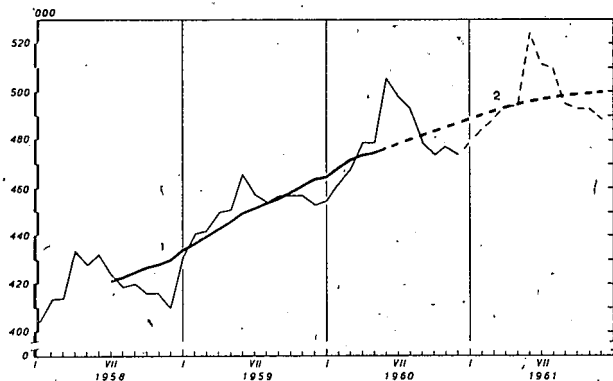

**Talonrakennus — Husbyggnad — House construction ISIC 4**

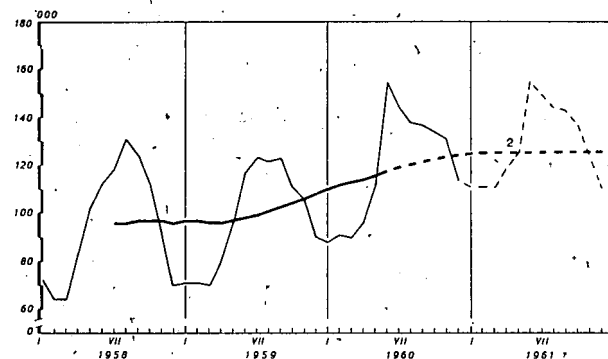

**Maa- ja vesirakennustoiminta — Anläggningsverksamhet — Other construction ISIC 4**

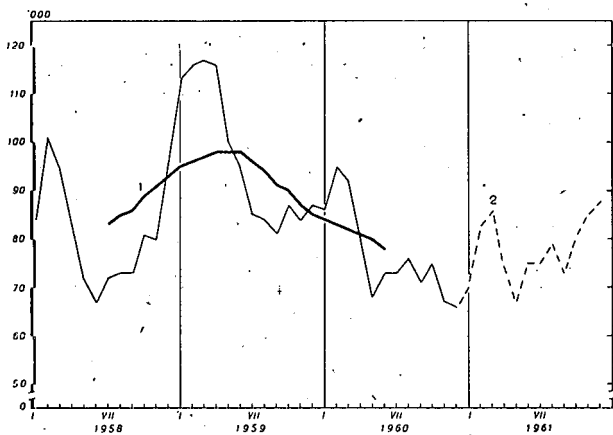

**Kauppa — Handel — Commerce ISIC 6**

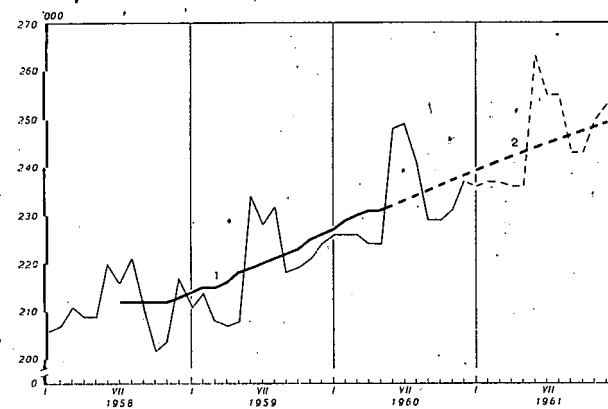

**Liikenne — Samfärdsel — Transport, storage, communications ISIC 7**

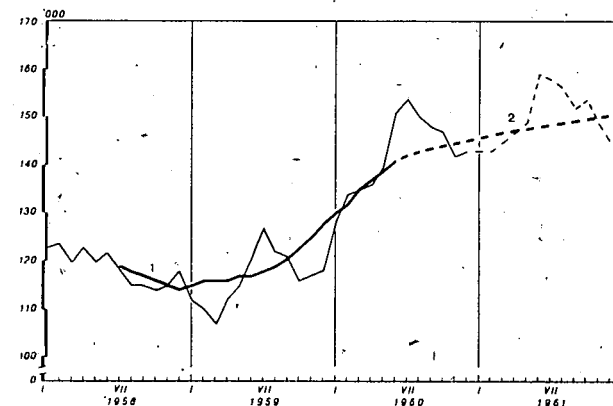

**Palvelukset — Tjänster — Services ISIC 03—04, 8**

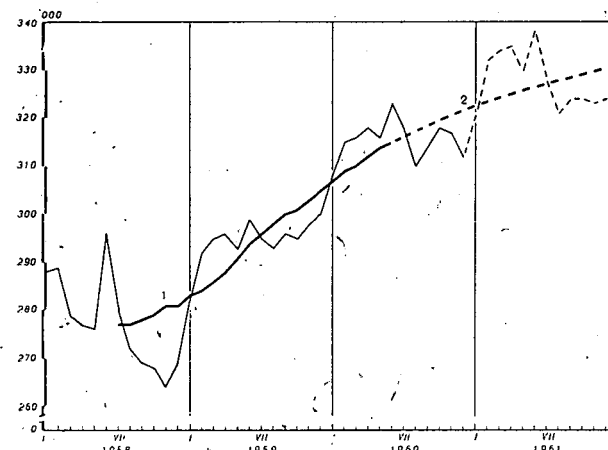



tyminen hitaampaa kuin edellisenä vuonna. Erityisesti on syytä panna merkille, että tuotannon kasvunopeuden oletettu hidastuminen on johtanut siihen, että vuoden loppupuolella pitäisi maa- ja vesirakennustoimintaan kuuluvia töitä olla huomattavasti runsaammin kuin vuoden 1960 loppupuolella, ellei työttömyyden sallita kasvavan. Tähän tulokseen on tultu siitä huolimatta, että maatalouden työllisen työvoiman vähenemisenopeus on oletettu hitaammaksi kuin vuonna 1960.

Lopuksi on vielä syytä korostaa lukuisten olettamuksien varassa lepäävän ennusteen suurta epävarmuutta. Esitetyt luvut muodostavat vain yhden mahdollisuuden työllisyyden tulevasta kehityksestä ja niiden toteutumista voidaan toivoa vain karkean pääsuunnan osalta.

öka långsammare än senaste år. Det är särskilt skäl att observera, att den antagna retarderingen av produktions-tillväxten förutsätter att jord- och vattenbyggnadsarbeten i betydligt större utsträckning än i fjol bör stå till buds under andra halvåret innevarande år för att hindra en ökning av arbetslösheten. Detta resultat har ernåtts oaktat man antagit att nedgången av lantbrukets sysselsatta arbetskraft är mindre än år 1960.

Till slut är det skäl att ännu understryka hur ytterst osäker en prognos är som stöder sig på många antaganden. De framlagda siffrorna visar endast en möjlighet för sysselsättningens framtida utveckling och man kan ej motse att de besannas annat än i stora huvuddrag.

### Summary

From the beginning of 1958 the Bureau of Labour-Market Research at the Ministry of Communication and Public Works in Helsinki has been carrying out tentatively a current labour-force sample based on mail inquiries. A random sample of 10 000 persons (0.3 per cent of the male and female population in each commune) 15 years old and over as entered in the population registers was drawn for the said year. However there are similar samples consisting of 20 000 persons each, that have been used in 1959 and 1960, each year being a different sample. According to this method one half of the sample is questioned once a fortnight about their activity during the week in question (in 1958 every third week) and one quarter of the sample about that of the middle week. In 1961, similarly, a 20 000 persons sample is used but in addition a 10 000 persons sample for one week each second month, the total sample thus being 30 000 persons in 1961. For all the weeks estimates have been calculated of the size of labour force as well as of labour input (on workdays) in each of the main industry groups. Further estimates of the total number of persons unemployed the whole week and part of the week have been made. All these calculations are plotted on graphs, the time series being drawn by hand so that variations obviously caused by the standard error are levelled. From the adjusted weekly estimates monthly averages have been calculated to indicate the variations in employment and unemployment.

The response ratio of this survey has been about 85 per cent. Because of scarcity of funds the nonresponse could not be studied. Thus the reliability of the estimates is weakened not only owing to the smallness of the samples but also to the nonresponse as well as to the response errors, some of which may be systematic. So far the results, however, have been „sensible”. When the 1960

census results are available some checking can be performed.

The definitions of the Resolution of the Eighth International Conference of Labour Statisticians have been used in the survey as far as the mail inquiries allow. Also the industry groups of the International Standard Classification of Industries have been used, especially since the beginning of 1961, when the boundaries of the group „transport and communication” were checked.

The main results of the survey have been published in this bulletin for the years 1959 and 1960 (table 38). Since so far only the concept labour-force was used in the published results, the results are recalculated in tables 1 and 2 of this article to indicate employment by status and industry groups.

In table 3 a guide for standard error calculations is given.

Since 1961 trials have been made to forecast the employment situation for the next four quarters (table 4). The forecast is based on national accounting estimates for the volume of production in 1961, productivity trends and the seasonal variation in employment in 1958—60 as indicated by the labour-force sample survey. The series are much too short for any reliable prognoses.

The results of the Finnish labour-force sample survey have so far been encouraging. As the cost of the survey is some 30 000 US \$ for the whole year 1961 the method can be applied by a small country like Finland long before surveys based on personal enquiries can be afforded.

In 1961 efforts will be made to break down the labour-force results by regions and age classes. Separate results by sex and for rural areas as well as monthly labour-force participation rates by age and sex have been calculated since 1959 but not yet published.

Lauri Heikinheimo  
Terho Pulkkinen  
Toini Ristimäki

## Automobiles at 31 December 1960

Vuoden 1956 lopussa suoritetusta autokannan laskenasta lähtien ovat virallisen tilaston tiedot käsittäneet moottoriajoneuvorekisterissä olevat ajoneuvot, kun taas aikaisemmin julkaistiin tietoja liikenteessä olevista ajoneuvoista. Sittemmin on suoritettu samoin perustein tapahtunut laskenta kunkin vuoden lopussa valinneesta tilanteesta. Esillä olevassa selvityksessä on myöskin laskentaperusteet säilytetty ennallaan ja ilmoitukset autokannassa tapahtuneista muutoksista on edelleenkin saatu kuukausittain lääninhallitusten moottoriajoneuvorekistereistä.

Seuraavassa asetelmassa on esitetty ne eri tekijät, joista vuoden aikana tapahtunut autokannan nettolisäys on aiheutunut.

Ända sedan bilbeståndet inventerades i slutet av år 1956 har den officiella statistiken över motorfordon omfattat samtliga i motorfordonsregistret upptagna motorfordon. Tidigare publicerades uppgifter, som endast berörde „motorfordon i trafik”. Sedermera har enligt samma principer företagits en inventering av beståndet vid varje års utgång. Föreliggande utredning är också uppgjord på samma sätt som tidigare. Uppgifter om förändringarna i bilbeståndet har månadsvis erhållits ur länsstyrelsernas motorfordonregister.

I följande tabell presenteras de olika faktorer, som förorsakat den under året konstaterade nettoökningen i bilbeståndet.

## A. Autokannassa tapahtuneet muutokset vuonna 1960 — Förändringar i bilbeståndet år 1960

## Changes in registration of automobiles in 1960

Muutos Förändring Change	Henkilöautot Personbilar Cars	Kuorma- ja pakettiautot Last- o. pakettbilar Lorries and vans	Linja-autot Bussar Buses	Muut Övriga Others	Yhteensä Summa Total
Poistettu rekisteristä — Avregistrerade — <i>Removed</i> . . . . .	— 3 894	— 7 307	— 274	— 130	— 11 605
Uudet rekisteröinnit — Nyregistrerade — <i>Registered</i> . . . . .	+ 23 550	+ 16 561	+ 653	+ 198	+ 40 962
Jälleen rekisteröinnit — Återregistrerade — <i>Re-registered</i> + . . . . .	773	+ 447	+ 29	+ 42	+ 1 291
Muut muutokset — Andra förändringar — <i>Other changes</i> + . . . . .	2 419	— 296	— 13	+ 45	+ 2 155
Nettomuutos — Nettoskillnad — <i>Net change</i> . . . . .	+ 22 848	+ 9 405	+ 395	+ 155	+ 32 803

Vuoden 1960 lopussa oli maassamme rekisteröityjä autoja 258 425, joten lukumäärä oli kasvanut edellisestä vuodesta 32 803:lla ajoneuvolla eli 14.5 %. Tämä merkitsee sitä, että autokannassa tapahtunut lisäys oli 7 204 autoa suurempi kuin edellisenä vuonna ja suhteellisesti noin 2 % voimakkaampi.

Kehitys ei ole kuitenkaan ollut yhtä voimakasta eri ajoneuvolajien osalta, sillä henkilöautokanta lisääntyi noin 14 % ja kuorma-autot noin 3 % vastaavien lukujen ollessa edellisenä vuonna 15 % ja 6 %. Pakettiautokanta lisääntyi puolestaan 8 172:lla eli lähes 69 % — edellisenä vuonna 13 %. Tämä pakettiautojen lukumäärässä tapahtunut erittäin runsas lisäys johtui pääasiassa henkilöautojen tuontisäännöstelystä. Säännöstelyn puitteissa maahan tuotujen henkilöautojen tarjonta ei ole kyennyt tyydyttämään niiden kysyntää, ja siksi monet ovat ostaneet henkilöauton asemesta pakettiauton. Pakettiauto on myöskin huomattavasti huokeampi kuin henkilöauto, koska siitä ei mene autoveroa, ja lisäksi voidaan jonkin aikaa käytössä ollut pakettiauto muuttaa suhteellisen pienin kustannuksin henkilöautoksi.

Sivuilla 56—57 olevissa kuvioissa esitetään kaikkien uusien autojen, uusien henkilö- ja kuorma-autojen rekisteröintiä kuvaavat käyrät kuukausittain vuosina 1956—1960. Kuvaajat on piirretty puolilogaritmiseen asteikkoon ja kuukausikäyrälle on laskettu 12 kuukauden liukuva keskiarvo, joka kuvaa uusien autojen rekisteröinnissä tapahtunutta suhdannekehitystä. Koska kuitenkin jänsimaista tapahtuva henkilöautojen tuonti on koko tämän ajanjakson ollut säännöteltä, on „länsiautot” ja „itäautot” erotettu omiksi ryhmikseen ja molemmille ryhmille piirretty oma kuvaajansa.

Vid utgången av år 1960 fanns det i vårt land 258 425 inregistrerade bilar, varför antalet motorfordon vuxit från i fjol med 32 803 st. eller med 14.5 %. Detta betyder, att bilbeståndet ökats med 7 204 flera bilar än i fjol, vilket procentuellt uttryckt är c. 2 %.

Utvecklingen har dock inte varit lika kraftig för samtliga slag av motorfordon. Medan man för personbilbeståndets del kan konstatera en ökning om c. 14 %, är den för lastbilsparken endast c. 3 %. Motsvarande tal för år 1959 var 15 % och 6 %. För pakettbilarnas del var tillväxten 8 172 fordon eller närmare 69 % — föregående år 13 %. Denna kraftiga ökning i antalet pakettbilar berodde i huvudsak därpå, att importen av personbilar var reglementerad. Det inom ramen för reglementeringen förefintliga utbudet på personbilar har inte kunnat täcka efterfrågan, och därför har många fått ty sig till en pakettbil i stället för den önskade personbilen. Pakettbilen är även avsevärt förmånligare än personbilen, då man för den inte behöver betala bilskatt. Dessutom kan en pakettbil, som någon tid varit i bruk, med relativt små kostnader omändras till en personbil.

I diagrammen sid. 56—57 presenteras kurvor, som visar den månadliga inregistreringen av samtliga nya bilar liksom även av nya person- och lastbilar under tiden 1956—1960. Kurvorna har ritats i halvlogaritmisk skala och på basen av månadskurvan har ett glidande medeltal uträknats för 12 månader, vilket åskådliggör konjunkturutvecklingens inverkan på inregistreringen av nya bilar. Emedan importen av personbilar från väster hela denna tidsperiod varit reglementerad, har „västbilar” och „östbilar” avskilts från varandra och för vardera gruppen har en egen kurva ritats.

Länsimaista tuotujen henkilöautojen osalta ei voida havaita mitään suhdanteista johtuvaa kehitystä. Kausiluontoisesti näyttää tosin tapahtuvan rekisteröintilukujen kohoamista kesäaikana, mutta se johtuu ilmeisesti kokonaan lisenssivarojen myöntämisaajoista. Itä-Euroopan maista tuotujen henkilöautojen myynti näyttää taas olevan erittäin suhdanneherkkää. Varsinkin kolmena viimeisenä vuotena esiintyy itäautojen myyntiluvuissa voimakasta kausivaihtelua. Rekisteröintiluvut ovat aina vuoden vaihteessa pieniä, mutta kevään tullen luvut kasvavat voimakkaasti ja saavuttavat huipun keskikesällä pudotakseen jälleen jyrkästi vuoden lopulla.

Vuonna 1956 oli kuorma-autojen myynti vilkkaampaa kuin koskaan aikaisemmin, mutta vuoden lopulla myynti alkoi kääntyä laskuun ja saavutti seuraavan vuoden puolivälissä syvän aallonpohjan. Tällöin alkanut nousu jatkui melko loivana aina vuoden 1959 puoliväliin saakka, josta lähtien ei ole tapahtunut nousua eikä laskua.

Kuorma-autojen tuonti on ollut jo yli kolme vuotta vapaa säännöstelystä, mutta tästä huolimatta ei niiden rekisteröintiluvuissa voida havaita sanottavasti kausiluontoisuutta. Tosin aina helmi—huhtikuun aikana myynti hieman vilkastuu, mutta muiden kuukausien aikana tapahtuvat heilahtelut tuntuvat täysin satunnaisilta. Niiden hankintaan vaikuttaa ilmeisesti ensi sijassa kuljetuspalvelusten kysyntä.

Seuraava piirros esittää autokannan kehitystä vuosina 1925—1939 ja 1946—1960. Kuvio on piirretty puolilogaritmiseen asteikkoon, jolloin kuviosta nähdään autokannassa tapahtunut prosenttinen lisäys vuodesta toiseen.

Jos seuraamme autokannan kehitystä vuosina 1925—1939, voimme jakaa sen kolmeen eri jaksoon. Vuosina 1925

För „västbilarnas” del kan man konstatera, att utvecklingen icke påverkats av konjunkturväxlingar. Det kan tyckas, som om den ökade inregistreringsfrekvensen under sommarmånaderna vore säsongbetonad, men tydligen beror detta helt på tidpunkterna för beviljandet av licenser. Försäljningen av personbilar från Östeuropa tycks däremot vara mycket konjunkturbetonad. Försäljningstalen för „östbilar” har speciellt under de tre senaste åren varit märkbart säsongbetonade. Inregistreringen är alltid obetydlig vid årsskiftet, men växer kraftigt under våren, när toppen i medlet av sommaren för att åter snabbt sjunka mot slutet av året.

År 1956 steg försäljningssiffrorna för lastbilar högre än någonsin tidigare. I slutet av året begynte försäljningen åter dala för att i medlet av följande år nå vågdalens botten. Uppgången, som därefter begynte, har fortsatt en svagt stigande kurva ända till medlet av år 1959, varefter försäljningen hållit sig konstant.

Importen av lastbilar har över tre år varit fri från reglementering. Det oaktat kan man inte ur deras inregistreringstal konstatera någon nämnvärt säsongbetonad inverkan. Visserligen är försäljningen under perioden februari—april något livligare, men fluktuationerna under årets övriga månader verkar att vara av tillfällig natur. Det är uppenbart, att inköpen av lastbilar i främsta rummet hänger ihop med efterfrågan på transporttjänster.

Följande diagram visar bilbeståndets utveckling åren 1925—1939 och 1946—1960. Diagrammet är ritat i halvlogaritmisk skala och visar den procentuella ökningen av bilbeståndet från år till år.

Om vi följer bilbeståndets utveckling under perioden 1925—1939, kan vi uppdelat den i tre olika skeden. Åren

Autokanta vuosina 1925—1939 ja 1946—1960  
Bilbeståndet åren 1925—1939 och 1946—1960  
*Automobiles in 1925—1939 and 1946—1960*

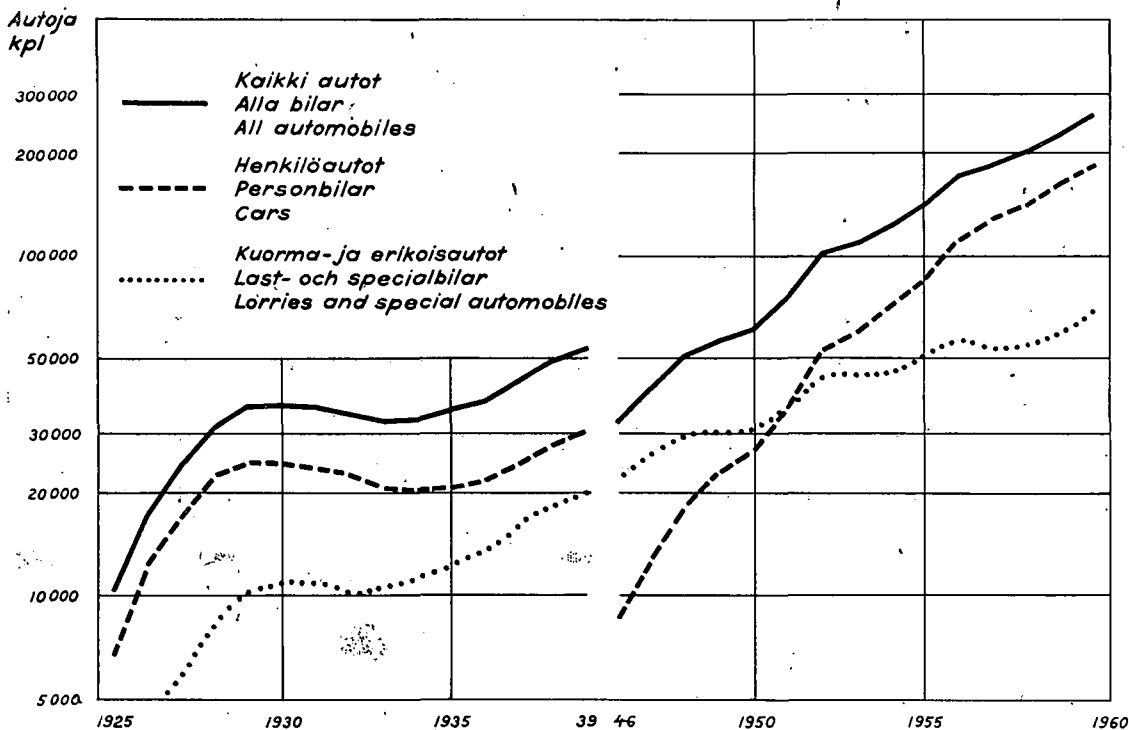

Uudet rekisteröinnit kuukausittain vuosina 1956—1960  
 Nyregistreringar månadsvis åren 1956—1960  
 Registered monthly in 1956—1960

— — — — — Liukuva keskiarvo — Löpande medeltal — *Moving average*

Kaikki autot — Alla bilar — *All automobiles*

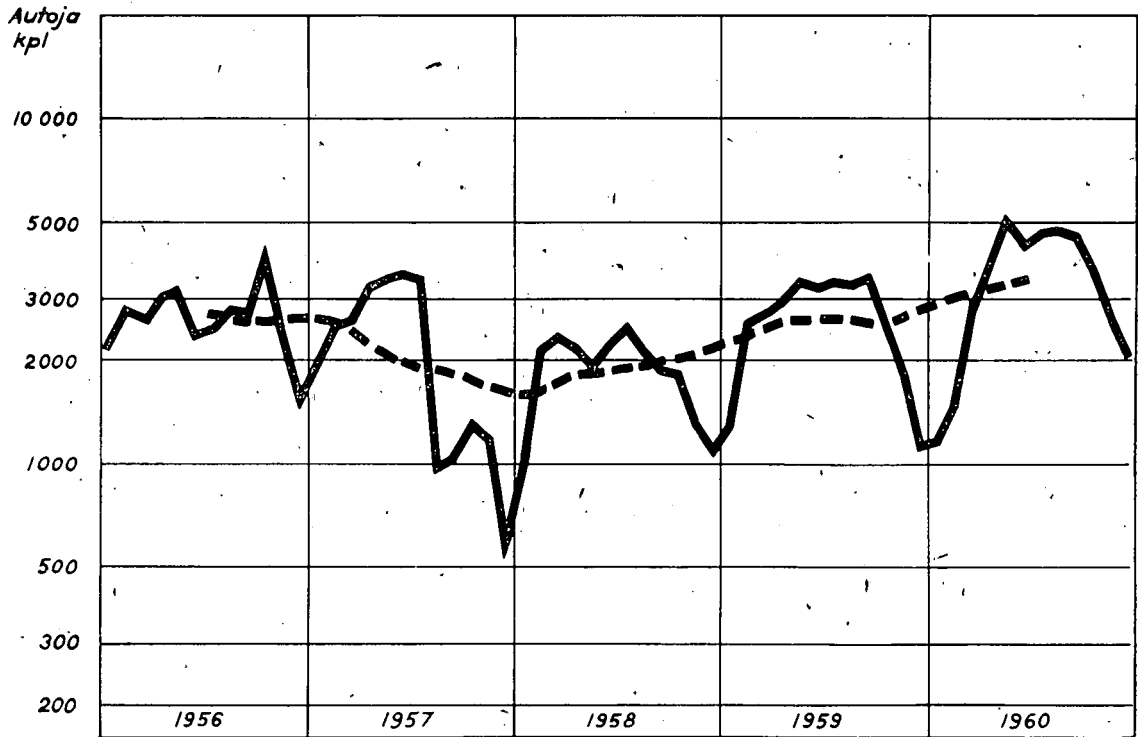

Kuorma-autot — Lastbilar — *Lorries*

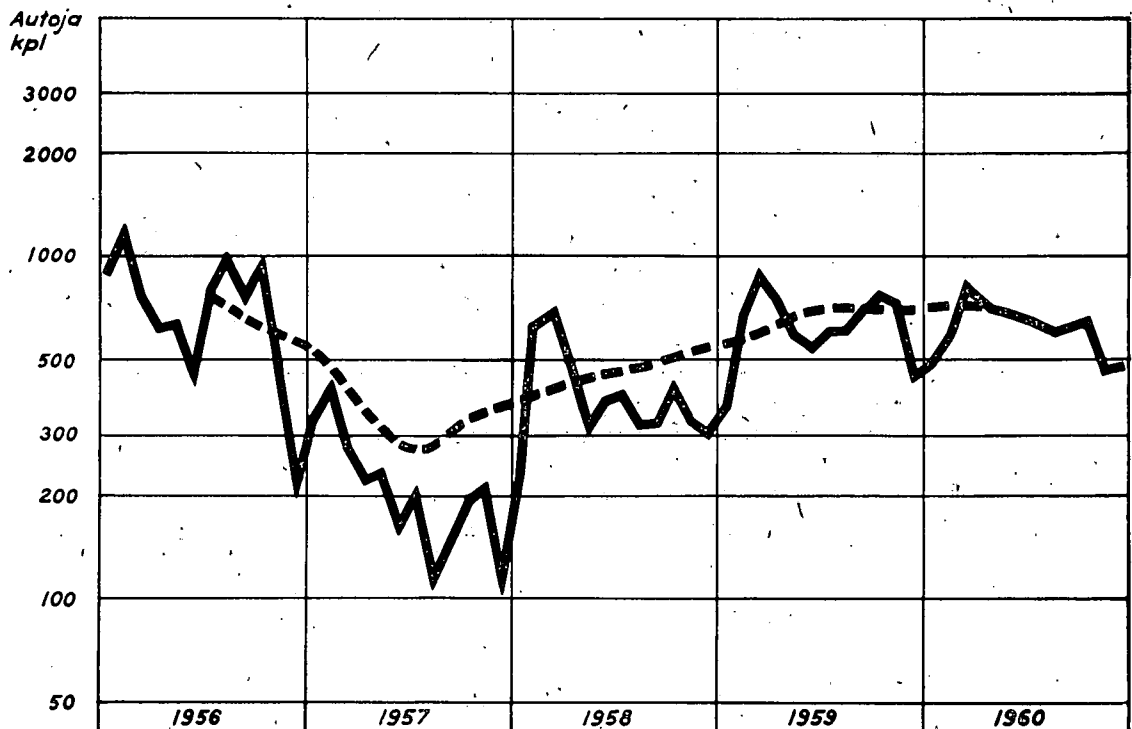

**Henkilöautot — Personbilar — Cars**

Itä-Euroopan maista tuotuja — Införda från Öst-Europa — Imported from East-Europe

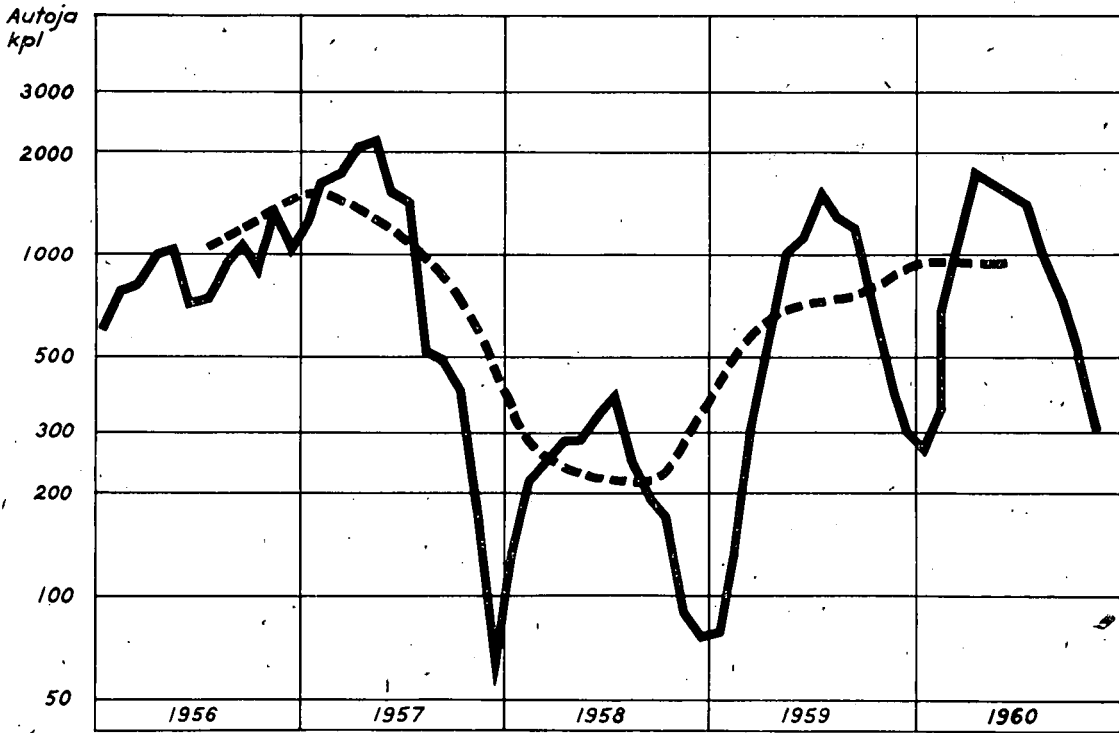

Muista maista tuotuja — Införda från övriga länder — Imported from other countries

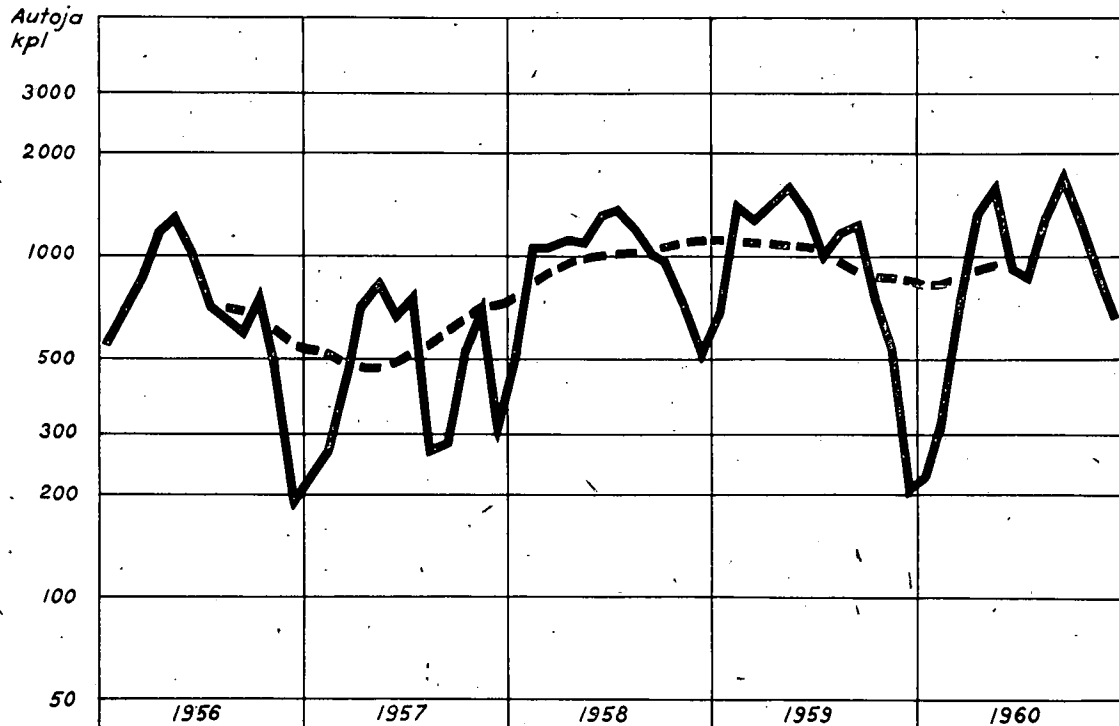

—1929 tapahtui autokannassa erittäin voimakasta suhteellista kasvua keskimääräisen vuosikasvun ollessa jopa 36 %. Toisen jakson muodostavat vuodet 1930—1933, jolloin vallinneen lamakauden vaikutukset näkyvät selvästi liikenteessä olleiden autojen lukumäärän alenemisena keskimäärin 3 % vuodessa. Laman käännyttyä nousuun seurasi jälleen vuosina 1934—1939 melko tasaista autojen lukumäärän lisääntymistä kasvutahdin ollessa keskimäärin 9 % vuodessa.

Toisen maailmansodan aikana tapahtuneesta autokannan kehityksestä ei luonnollisesti ole saatavissa tietoja. Sodan päättymisen jälkeen vuonna 1946 oli armeijan käytöstä vapautuneita ja ilmeisesti erittäin huonokuntoisia autoja liikenteessä 32 368 eli miltei yhtä vähän kuin vuonna 1933. Kuorma-, paketti- ja erikoisautoja oli 22 168 eli parituhatta enemmän kuin vuonna 1939. Henkilöautojen lukumäärä oli ainoastaan 8 620, vaikka niitä vuonna 1939 oli liikenteessä 30 106.

Vuosina 1946—1960 on autokanta lisääntynyt jatkuvasti, keskimäärin noin 16 % vuodessa. Kuten kuviosta voimme havaita, ei kasvu ole kuitenkaan ollut vuodesta toiseen tasaista, vaan melkoisia heilahteluja on tapahtunut. Esimerkiksi 1951—1952 oli kasvu jopa 33 %, kun taas 1952—1953 vain 7 %.

Kuten edellä jo mainittiin oli henkilöautojen luku heti sodan jälkeen varsin vähäinen ja niiden osuus koko autokannasta oli vuonna 1946 ainoastaan 26.6 %. Henkilöautojen lukumäärän lisääntyminen on kuitenkin sodan jälkeen ollut voimakkaampaa kuin muiden autojen, ja niiden osuus koko autokannasta oli 1950 jo 43.8 % sekä kohosi tähän laskenta-ajankohtaan mennessä 70.9 %:iin. Mainittakoon, että Ruotsissa olivat vastaavat suhdeluvut v. 1946 68.3 %, v. 1950 73.2 % ja v. 1959 89.4 %. Kuorma-, paketti- ja erikoisautojen lukumäärän lisääntyminen ei ole ollut läheskään niin voimakasta kuin henkilöautojen, vaan erinäin vuosina on tapahtunut jopa lukumäärän pienemistäkin. Kuorma-, paketti- ja erikoisautojen suhteellinen osuus autokannasta on jatkuvasti pienentynyt. Vuonna 1946 oli niiden osuus autokannasta 68.6 %, v. 1950 50.8 % ja v. 1960 26.8 %. Linja-autojen osuus autokannasta on pienentynyt vuoden 1946 4.8 %:sta 2.3 %:iin. Yleisenä toteamuksena voidaan vielä mainita, että eri ajoneuvoryhmien suhteellinen osuus autokannasta oli meillä vuoden 1960 lopussa miltei samanlainen kuin Ruotsissa kymmenen vuotta sitten, mutta kehitys tapahtuu meillä samansuuntaisena joskin olemme naapurimaassamme tapahtuneesta kehityksestä huomattavasti jäljessä.

Autojen lukumäärän voimakkaasta lisääntymisestä huolimatta ei autokantamme ole „nuortunut”, vaan yli-ikäisten autojen luku on pysynyt suhteellisen suurena. Tämä johtuu henkilöautojen osalta siitä, että riittämättömän tuonin ja lisääntyneen kysynnän johdosta autoja joudutaan pitämään kalliiden korjauskustannusten avulla käytössä huomattavasti yli taloudellisen käyttöajan. Henkilöauton taloudellisenä ikänä pidetään yleensä ajokilometreistä riippuen enintään 5—6 vuotta. Meidän henkilöautokantaamme kuuluu kuitenkin tällä hetkellä yli 6-vuotiaita autoja noin 36 % (66 385 autoa), ja tämä suhdeluku on pysynyt miltei samana vuodesta 1958 lähtien. Alle 2-vuotiaita henkilöautoja oli 31. 12. 1960 23 % ja yli 9-vuotiaita 16 %.

Autojen lukumäärä 1 000 henkikirjoitettua asukasta kohden on esitetty asetelmassa B. Koko maassa on nyt yksi auto 17.2 asukasta kohden. Ruotsissa oli lähimain yhtä suuri suhdeluku jo vuonna 1951, ja vuonna 1959 siellä oli auto 6.1 asukasta kohden, joten tässäkin olemme kym-

1925—1929 ökades bilbeståndet relativt kraftigt och medeltalet för årstillväxten var t.o.m. 36 %. Det andra avsnittet bildar åren 1930—1933, då den rådande lågkonjunkturen tryckte sin prägel på antalet motorfordon i trafik, för vilka årsminskningen i medeltal var 3 %. I och med att tiderna igen förbättrades under åren 1934—1939 kan man konstatera, att bilbeståndet växte rätt jämt eller i medeltal med 9 % årligen.

Om de förändringar i bilparken, som inträffade under det andra världskriget, finns det helt naturligt inga uppgifter att tillgå. Efter krigsslutet år 1946 var antalet bilar i trafik 32 368 eller närapå lika litet som år 1933. Dessa bilar hade utmönstrats från arméns register såsom obehövliga och var naturligtvis i uruselt skick. Av last-, paket- och specialbilar fanns det 22 168 eller ett par tusen mera än år 1939. Antalet personbilar var endast 8 620, ehuru det år 1939 fanns av dem i trafik 30 106.

Under åren 1946—1960 ökades bilbeståndet fortsättningsvis, i medeltal med 16 % årligen. Såsom figuren visar, har den årliga ökningen inte varit jämn, utan rätt stora fluktuationer kan konstateras. Så kan för åren 1951—1952 noteras en ökning om ända till 33 %, medan motsvarande tal för åren 1952—1953 var endast 7 %.

Såsom tidigare redan nämnts var antalet personbilar omedelbart efter krigsslutet rätt obetydligt. År 1946 var deras andel av det totala bilbeståndet endast 26.6 %. Ökningen av antalet personbilar har dock efter kriget varit större än för de övriga motorfordon och deras andel av hela bilbeståndet hade år 1950 redan stigit till 43.8 %. Vid tidpunkten för denna inventering steg motsvarande procenttal till 70.9 %. Nämnas bör, att för Sveriges del var motsvarande relationstal följande: år 1946 68.3 %, år 1950 73.2 % och år 1959 89.4 %. För last-, paket- och specialbilarnas del har tillväxten icke varit närmelsevis så kraftigt som för personbilarna. För vissa år kan t.o.m. en minskning konstateras. Last-, paket- och specialbilarnas relativa andel av bilbeståndet visar fortsättningsvis en sjunkande tendens. År 1946 var deras andel av bilbeståndet 68.6 %, år 1950 50.8 % och år 1960 26.8 %. Bussarnas andel av bilbeståndet har minskat sedan år 1946 från 4.8 % till 2.3 %. Allmänt taget kan man vidare konstatera, att de relativa andelarna av olika motorfordons grupper i bilbeståndet i slutet av år 1960 var ungefär desamma som i Sverige för tio år sedan, men utvecklingen i Finland fortlöper i samma riktning, fastän vi ännu ligger långt efter grannlandet i detta avseende.

Trots den kraftiga ökningen av bilbeståndet har en „föryngring” av det inte skett och antalet „överåriga” motorfordon har hållit sig relativt högt. För personbilarnas del är orsaken härtill den, att otillräcklig import jämsides med ökad efterfrågan gör, att bilar med höga reparationskostnader måste hållas i bruk långt utöver den tid, som ekonomiskt sett är fördelaktig. Ur ekonomisk synvinkel sett anses en personbils brukaålder vara, beroende naturligtvis även på antalet körkilometer, högst 5—6 år. Vår personbilpark består i detta nu till c. 36 % av över 6 år gamla fordon (66 385 bilar) och detta relationstal har hållit sig så gott som konstant sedan år 1958. Av personbilar under 2 år fanns det den 31. 12. 1960 23 % och av över 9 år gamla bilar 16 %.

Bilantalet per 1 000 mantalsskrivna invånare framgår ur tabell B. För hela landet är nu proportionen 1 bil på 17.2 invånare. För Sveriges del var proportionstalet nära nog detsamma redan år 1951 och år 1959 fanns det där 1 bil på 6.1 invånare. Även i detta avseende ligger vi 10

B. Autojen lukumäärä 1 000 henkikirjoitettua asukasta kohti lääneittäin 1) — Antal bilar per 1 000 mantals-skrivna personer länsvis 1)

*Automobiles per 1 000 population, by province*

Lääni — Län — Province	Henkilöautot Personbilar Cars	Kuorma- ja pakettiautot Last- o. paketbilar Lorries and vans	Kaikki autot Alla bilar All automobiles
Uudenmaan — Nylands .....	58	19	80
Helsinki — Helsingfors .....	65	21	89
Turun ja Porin — Åbo o. Björneborgs .....	49	16	68
Turku — Åbo .....	61	21	85
Ahvenanmaa — Åland .....	62	19	84
Hämeen — Tavastehus .....	47	16	65
Tampere — Tammerfors .....	57	20	80
Kymen — Kymmene .....	42	13	57
Mikkelin — S:t Michels .....	27	11	39
Pohjois-Karjalan — Norra Karelen .....	22	10	34
Kuopion — Kuopio .....	22	11	35
Keski-Suomen — Mellerstä Finlands .....	36	15	54
Vaasan — Vasa .....	39	15	55
Oulun — Uleåborgs .....	25	12	38
Lapin — Lapplands .....	31	15	47
<i>Koko maa — Hela riket — Whole country</i>	<i>41</i>	<i>15</i>	<i>58</i>
Kaupungit ja kauppalat — Städer och köpingar — Urban <i>communes</i> .....	59	21	83
Maalaiskunnat — Landskommuner — Rural <i>communes</i> .....	31	11	43

1) Lukuja laskettaessa on käytetty henkikirjoitetun väestön määrää 1. 1. 1960.

Vid uträknandet av talen har man använt den mantalsskrivna befolkningen 1. 1. 1960.

menen vuotta jäljessä naapurimaastamme. Autojen yleisyys väkilukuun verrattuna on suurin Ahvenanmaalla ja Uudenmaan läänissä ja pienin Pohjois-Karjalan läänissä.

Vuosina 1954—1960 valmistettujen autojen suhteellinen jakautuma eri valmistusmaiden kesken ilmenee asetelmasta C. Mainittuina vuosina valmistetuista henkilöautoista oli 48 % peräisin Neuvostoliitosta, Tšekkoslovakiasta ja Itä-Saksasta, mutta kuorma- ja pakettiautoista oli näistä maista tuotuja vain 9 %.

är efter vår granne i väster. I förhållande till invånarantalet var bilparken störst på Åland och i Nylands län samt minst i Norra-Karelen län.

Den relativa fördelningen av bilar enligt tillverkningsland samt produktionsår under perioden 1954—1960 framgår ur tablå C. Av de under nämnda tidsrymd tillverkade personbilarna härstammade 48 % från Sovjet, Tjeckoslovakien och Östtyskland. Av last- och paketbilarna importerades däremot endast 9 % från dessa länder.

C. Vuosina 1954—1960 valmistettujen autojen jakautuminen valmistusmaan mukaan — Fördelning av bilar tillverkade åren 1954—1960 enligt tillverkningsland

*Automobiles fabricated in 1954—60, percentage distribution by country of production*

Valmistusmaa Ursprungsland Country of production	Henkilöautot Personbilar Cars %	Kuorma- ja pakettiautot Last- o. paketbilar Lorries and vans %	Kaikki autot Alla bilar All automobiles %
Yhdysvallat — Förenta Staterna — <i>United States</i> .....	3	4	4
Iso-Britannia — Storbritannien — <i>United Kingdom</i> .....	9	38	17
Länsi-Saksa — Väst-Tyskland — <i>West Germany</i> .....	20	27	21
Itä-Saksa — Öst-Tyskland — <i>East Germany</i> .....	10	2	8
Neuvostoliitto — Sovjetunionen — <i>Soviet Union</i> .....	25	4	19
Ranska — Frankrike — <i>France</i> .....	14	5	11
Italia — Italien — <i>Italy</i> .....	4	0	2
Ruotsi — Sverige — <i>Sweden</i> .....	2	7	4
Tšekkoslovakia — Tjeckoslovakien — <i>Czechoslovakia</i> .....	13	1	10
Suomi — Finland .....	0	11	4
Muut maat — Övriga länder — <i>Other countries</i> .....	0	1	0
<i>Yhteensä — Summa — Total</i>	<i>100</i>	<i>100</i>	<i>100</i>

## D. Autojen jakautuminen kantavuuden mukaan — Fördelningen av bilarna enligt lastkapacitet

## Automobiles by capacity

Kantavuus Lastkapacitet Capacity kg	Kuorma- ja pakettiautot Last- o. pakettilar Lorries and vans %	Linja-autot Bussar Buses %	Säiliöautot Tankbilar Tank trucks %	Yhteensä Summa Total %
— 999 .....	25	1	—	23
1 000—1 999 .....	12	2	0	11
2 000—2 999 .....	3	27	2	5
3 000—3 999 .....	8	59	14	12
4 000—4 999 .....	29	9	39	28
5 000—5 999 .....	21	2	28	19
6 000—6 999 .....	1	0	7	1
7 000—7 999 .....	1	0	4	1
8 000— .....	0	—	5	0
Tuntematon — Okänd — Unknown .....	0	0	1	0
Yhteensä — Summa — Total	100	100	100	100

Asetelmassa D on esitetty kuorma- ja pakettiautojen, linja-autojen ja säiliöautojen suhteellinen jakautuma eri kantavuusluokkiin. Pakettiautoista oli 84.5 % sellaisia, jotka kuuluvat alle 1 000 kg:n kantavuusryhmään, ja loput 15.5 % kuuluvat ryhmään 1 000—1 999 kg. Viimeksi mainittuun ryhmään kuuluu myös noin 10 % kuorma-autoista, mutta eniten kuorma-autoja (42 %) kuuluu ryhmään 4 000—4 999 kg ja seuraavaksi suurin määrä niitä (30 %) kuuluu ryhmään 5 000—5 999 kg. Vuodesta 1956 lähtien on alimpiin kantavuusluokkiin (1 000—1 999 kg) ja ylimpiin kantavuusluokkiin (yli 5 000 kg) kuuluvien kuorma-autojen luku jatkuvasti kasvanut, mutta luokkiin 2 000—4 999 kg kuuluvien autojen lukumäärässä on tapahtunut jatkuvaa alenemista. Ilmeisesti on odotettavissa lähivuosina, että raskaiden kuorma-autojen luku kasvaa entistä voimakkaammin, sillä äskettäin korotettiin kuorma-autojen suurin sallittu akselipaino 6.4 tonnista 8.0 tonniin.

Seuraavissa kuvioissa on esitetty henkilöautojen sekä kaikkien muiden autojen jakautuma valmistusvuosittain. Kaikki ennen vuotta 1942 valmistetut autot sekä ne autot,

Ur tablå D framgår den relativa fördelningen av last- och pakettilar, bussar samt tankbilar enligt deras lastkapacitet. Av pakettilarna representerade 84.5 % en bärkraft under 1 000 kg medan återstoden eller 15.5 % hörde till gruppen 1 000—1 999 kg. Till sistnämnda grupp hänförs även c. 10 % av lastbilar, vilka dook till största delen (42 %) ingår i gruppen 4 000—4 999 kg. I gruppen 5 000—5 999 kg ingår den näststörsta delen av lastbilar eller c. 30 %. Från och med år 1956 har antalet lastbilar i grupperna för såväl den lägsta (1 000—1 999 kg) som den högsta (5 000— kg) lastkapaciteten fortsättningsvis ökat, medan man för gruppen 2 000—4 999 kg kan konstatera en ständig nedgång i antalet bilar. Tydligt kan man under de närmaste åren vänta sig att antalet tunga lastbilar växer i snabbare takt än hittills, emedan lastbilarnas högsta tillåtna axelvikt helt nyligen höjdes från 6.4 ton till 8.0 ton.

Följande diagram visar fördelningen av personbilar och samtliga övriga bilar efter framställningsår. Alla bilar, som tillverkats före år 1942 jämte bilar vilkas tillverkningsår är okänt, har samlats till en gemensam grupp.

Henkilöautot — Personbilar — Cars

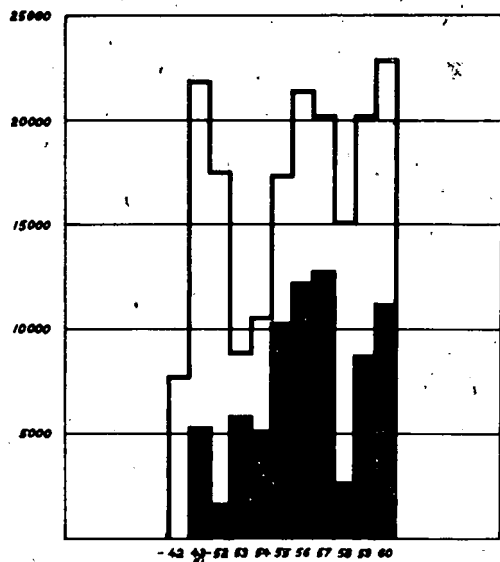

■ Itä-Euroopan maat  
Östeuropeiska länder  
East-European countries

Muut autot — Övriga bilar — Other automobiles

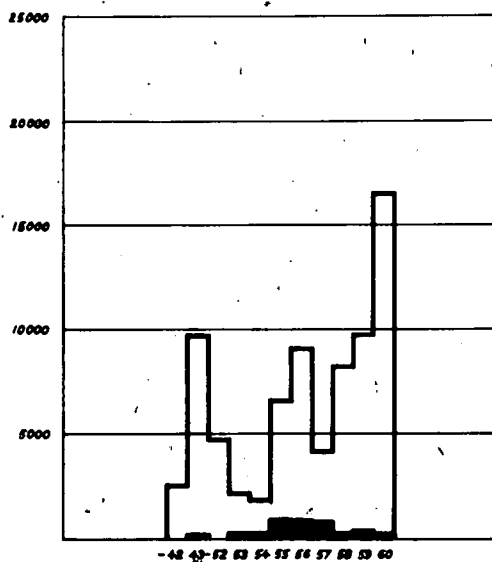

□ Muut maat  
Övriga länder  
Other countries



joiden valmistusvuosi on tuntematon, on yhdistetty samaksi ryhmäksi. Samoin on tehty myös vuosina 1943—1951 valmistetuista autoista oma ryhmänsä. Vuodesta 1952 lähtien on kunakin vuonna valmistettujen autojen kuvaaja piirretty erikseen.

Kuvioista voidaan nähdä myös Itä-Euroopan maista tuotujen autojen osuus autokannasta. Vuoden 1960 lopussa oli 41 % koko henkilöautokannasta Itä-Euroopan maista tuotuja. Koko autokannasta oli itäautoja 30 %, joten niiden osuus oli noussut vuodesta 1956 10 %. Autokantamme on myöskin vuosien mittaan eurooppalaistunut, sillä USA:ssa valmistettuja autoja oli vuonna 1956 21 %, mutta nyt niiden osuus on enää vajaan 9 %.

Under perioden 1943—1951 tillverkade bilar bildar också en egen grupp. Från och med år 1952 redovisas för biltillverkningen skilt för varje år i diagrammet.

Diagrammen klargör även de från Östeuropa importerade bilarnas andel av bilbeståndet. I slutet av år 1960 var 41 % av personbilarnas totalantal „östbilar”. Om hela bilbeståndet beaktas steg „östbilarnas” andel till 30 %, vilket betyder en ökning om 10 % från år 1956. Vårt bilbestånd har även med åren blivit alltmer europeiskt betonat. År 1956 var de i U.S.A. tillverkade bilarnas andel 21 % mot nuvarande knappt 9 %.

### Summary

*On 31 December 1960 there were in Finland 258 425 automobiles in all. The total number of automobiles increased during the year by 32 803. A total of 40 962 new automobiles were registered and 11 605 automobiles were removed from the registers. There were 1 291 re-registered automobiles. Of the removed automobiles 80 % were at least 7 years old. Of the total number of automobiles, about 37 000 belong to this age group; thus only 10 % of the automobiles in this age group were removed at the end of the year.*

*Since 1950 the number of passenger cars has grown about 6.8-fold, that of lorries about 2.2-fold, and the total*

*number of automobiles 4.2-fold. Of the total number of automobiles about 34 % were 7 years old or older.*

*Of the passenger cars produced in 1954—60 about 48 % were made in East-European countries. Of the lorries and vans only 7 % were from these countries. According to country of production the largest group of the passenger cars (25 %) were imported from the Soviet Union. Of the lorries the majority was imported from Great Britain. Of the total number of passenger cars in 1960 41 % and of the total number of the other automobiles 5.6 % were imported from East-European countries.*

*Olli Liukkonen*

1. Autot lääneittäin — Bilar länsvis — *Automobiles by province*

Lääni Län Province	Auton laatu — Bilens beskaffenhet — <i>Type of automobile</i>							Autot — Bilar — <i>Automobiles</i>		
	Henkilöautot Personbilar Cars		Kuorma-autot Lastbilar Lorries		Paketiautot Paketbilar Vans	Linja-autot Bussar Buses	Muut Övriga Others	Yhteensä Summa Total	Siitä: — Därav: — Of which /	
	yhteensä summa total	ammatt. yrkesm. professional	yhteensä summa total	ammatt. yrkesm. professional					ammatt. yrkesm. professional	jeepiä jeepar jeeps
Uudenmaan — Nylands	47 816	2 032	9 852	4 131	5 732	1 572	656	65 628	7 928	212
Helsinki—Helsingfors	29 274	1 313	5 806	2 219	3 564	959	366	39 969	4 638	124
Turun-Porin — Åbo-Björneborgs	32 650	1 754	7 481	3 916	3 355	1 003	466	44 955	6 812	148
Turku — Åbo	7 576	255	1 742	607	852	266	97	10 533	1 186	20
Ahvenanmaa — Åland	1 379	96	268	166	153	28	24	1 852	295	14
Hämeen — Tavastehus	27 437	1 216	6 209	2 914	2 947	878	381	37 852	5 079	136
Tampere — Tammerfors	7 130	188	1 591	461	882	351	79	10 033	1 004	25
Kymen — Kymmene	14 052	752	3 249	1 795	1 313	344	227	19 185	2 968	102
Mikkelin — S:t Michels	6 303	701	1 953	1 136	653	225	91	9 225	2 087	35
Pohjois-Karjalan — Norra Karelen	4 709	618	1 644	1 021	568	161	68	7 150	1 818	44
Kuopion — Kuopio	6 082	754	2 370	1 536	705	273	102	9 532	2 603	29
Keski-Suomen—Mellersta Finlands	8 887	915	2 889	1 910	889	297	112	13 074	3 133	50
Vaasan — Vasa	17 425	1 362	4 457	2 471	2 123	431	235	24 671	4 263	72
Oulun — Uleåborgs	10 290	1 075	3 834	2 579	1 010	397	143	15 674	4 088	63
Lapin — Lapplands	6 237	896	2 373	1 676	662	265	90	9 627	2 856	69
<b>Koko maa — Hela riket — Whole country</b>	<b>183 267</b>	<b>12 171</b>	<b>46 579</b>	<b>25 251</b>	<b>20 110</b>	<b>5 874</b>	<b>2 595</b>	<b>258 425</b>	<b>43 930</b>	<b>974</b>
Kaupungit ja kauppalat — Städer o. köpingar — <i>Urban communes</i>	98 268	4 247	23 060	9 282	11 756	3 846	1 471	138 401	17 755	533
Maalaiskunnat — Landskommuner — <i>Rural communes</i>	84 999	7 924	23 519	15 969	8 354	2 028	1 124	120 024	26 175	441

2. Autojen läänittäinen jakaantuminen käyttövoiman mukaan — Bilarnas fördelning enligt län och drivkraft  
*Automobiles by province and motive power*

Lääni Län Province	Henkilöautot Personbilar Cars		Muut autot Övriga bilar Other automobiles			Yhteensä Summa Total		
	Bensiini, bentyyli Bensin, bentyyl Petrol	Dieselöljy Dieselolja Diesel oil	Bensiini, bentyyli Bensin, bentyyl Petrol	Dieselöljy Dieselolja Diesel oil	Muu Annan Other	Bensiini, bentyyli Bensin, bentyyl Petrol	Dieselöljy Dieselolja Diesel oil	Muu Annan Other
Uudenmaan — Nylands	47 530	279	12 712	5 034	66	60 242	5 313	73
Helsinki — Helsingfors	29 137	131	8 266	2 367	62	37 403	2 498	68
Turun-Porin — Åbo-Björneborgs	32 346	301	7 259	5 040	6	39 605	5 341	9
Turku — Åbo	7 545	31	2 062	894	1	9 607	925	1
Ahvenanmaa — Åland	1 375	4	396	77	—	1 771	81	—
Hämeen — Tavastehus	27 211	225	6 462	3 922	31	33 673	4 147	32
Tampere — Tammerfors	7 088	42	2 005	867	31	9 093	909	31
Kymen — Kymmene	13 963	88	3 153	1 977	3	17 116	2 065	4
Mikkelin — S:t Michels	6 205	98	1 426	1 495	1	7 631	1 593	1
Pohjois-Karjalan — Norra Karelen	4 663	46	1 171	1 270	—	5 834	1 316	—
Kuopion — Kuopio	6 006	71	1 682	1 767	1	7 688	1 838	6
Keski-Suomen — Mellersta Finlands	8 770	113	2 211	1 975	1	10 981	2 088	5
Vaasan — Vasa	17 235	189	4 073	3 170	3	21 308	3 359	4
Oulun — Uleåborgs	10 190	98	2 660	2 723	1	12 850	2 821	3
Lapin — Lapplands	6 106	131	1 442	1 948	—	7 548	2 079	—
<b>Koko maa — Hela riket — Whole country</b>	<b>181 600</b>	<b>1 643</b>	<b>44 647</b>	<b>30 398</b>	<b>113</b>	<b>226 247</b>	<b>32 041</b>	<b>137</b>
Kaupungit ja kauppalat — Städer och köpingar — <i>Urban communes</i>	97 662	597	27 028	13 006	99	124 690	13 603	108
Maalaiskunnat — Landskommuner — <i>Rural communes</i>	83 938	1 046	17 619	17 392	14	101 557	18 438	29

## 3. Autot talousalueittain — Bilar enligt ekonomiska regioner — Automobiles by economic region

Talousalue Ekonomisk region Economic region	Auton laatu — Bilens beskaffenhet — Type of automobile							Autot — Bilar — Automobiles		
	Henkilöautot Personbilar Cars		Kuorma-autot Lastbilar Lorries		Pakettiautot Paketbilar Vans	Linja-autot Bussar Buses	Muut Övriga Others	Yhteensä Summa Total	Siitä: — Därav: — Of which:	
	yhteensä summa total	ammatti, yrkesm. professional	yhteensä summa total	ammatti, yrkesm. professional					ammatti, yrkesm. professional	jeeppejä jeepcar jeeps
Uusimaa — Nyland .....	47 054	1 994	9 678	4 009	5 659	1 565	650	64 606	7 756	207
Varsinais-Suomi — Egentliga Finland .....	19 597	921	4 327	2 022	2 132	592	274	26 922	3 624	92
Ahvenanmaa — Åland .....	1 378	96	268	166	153	28	24	1 851	295	14
Satakunta — Satakunda .....	11 065	642	2 525	1 471	1 055	395	159	15 199	2 551	50
Etelä-Häme — Södra Tavastland	14 338	708	3 451	1 783	1 531	386	208	19 914	2 933	74
Tammermaa — Tammerland ..	17 182	851	3 916	1 879	1 795	556	230	23 679	3 322	80
Kaakkois-Suomi — Sydöstra Finland .....	14 016	745	3 236	1 788	1 311	345	226	19 134	2 955	101
Keski-Suomi — Mellersta Fin- land .....	8 889	915	2 890	1 910	889	297	112	13 077	3 133	50
Etelä-Savo — Södra Savolax ..	6 498	712	2 001	1 172	677	266	98	9 540	2 174	35
Pohjois-Savo — Norra Savolax	4 983	675	2 063	1 356	594	196	84	7 920	2 261	25
Pohjois-Karjala — Norra Karelen .....	4 698	616	1 640	1 019	568	161	67	7 134	1 814	44
Etelä-Pohjanmaa — Södra Österbotten .....	14 093	1 104	3 699	1 961	1 759	372	206	20 129	3 427	68
Keski-Pohjanmaa — Mellersta Österbotten .....	5 110	514	1 685	1 235	502	156	51	7 504	1 918	14
Pohjois-Pohjanmaa — Norra Österbotten .....	5 394	471	1 722	1 042	569	191	67	7 943	1 726	35
Kainuu — Kajanaland .....	2 736	311	1 104	761	254	103	49	4 246	1 184	16
Lappi — Lappland .....	6 236	896	2 374	1 677	662	265	90	9 627	2 857	69
<b>Koko maa — Hela riket — Whole country .....</b>	<b>183 267</b>	<b>12 171</b>	<b>46 579</b>	<b>25 251</b>	<b>20 110</b>	<b>5 874</b>	<b>2 595</b>	<b>258 425</b>	<b>43 930</b>	<b>974</b>

4. Autojen jakaantuminen valmistusvuoden mukaan — Bilarnas fördelning enligt tillverkningsår  
Automobiles by year of production

Valmistusvuosi Tillverkningsår Year of production	Auton laatu — Bilens beskaffenhet — Type of automobile					Yhteensä Summa Total
	Henkilöautot Personbilar Cars	Kuorma-autot Lastbilar Lorries	Pakettiautot Paketbilar Vans	Linja-autot Bussar Buses	Muut Övriga Others	
—1942 <sup>1)</sup> .....	7 691	1 116	511	295	593	10 206
1943—1951 .....	21 872	6 030	1 832	1 362	468	31 564
1952 .....	17 531	3 328	721	521	184	22 285
1953 .....	8 941	1 518	305	223	104	11 091
1954 .....	10 350	1 101	434	260	65	12 210
1955 .....	17 352	5 076	858	471	167	23 924
1956 .....	21 449	6 780	1 407	591	271	30 498
1957 .....	20 163	2 510	990	454	204	24 321
1958 .....	15 032	4 957	2 460	533	215	23 197
1959 .....	20 124	7 391	1 685	566	144	29 910
1960 .....	22 762	6 772	8 907	598	180	39 219
<b>Yhteensä — Summa — Total</b>	<b>183 267</b>	<b>46 579</b>	<b>20 110</b>	<b>5 874</b>	<b>2 595</b>	<b>258 425</b>
—1942 <sup>1)</sup> .....	4.2	2.4	2.5	5.0	22.9	3.9
1943—1951 .....	11.9	12.9	9.1	23.2	18.0	12.2
1952 .....	9.6	7.1	3.6	8.9	7.1	8.6
1953 .....	4.9	3.3	1.5	3.8	4.0	4.3
1954 .....	5.6	2.4	2.2	4.4	2.5	4.7
1955 .....	9.5	10.9	4.3	8.0	6.4	9.3
1956 .....	11.7	14.6	7.0	10.1	10.5	11.8
1957 .....	11.0	5.4	4.9	7.7	7.9	9.4
1958 .....	8.2	10.6	12.2	9.1	8.3	9.0
1959 .....	11.0	15.9	8.4	9.6	5.5	11.6
1960 .....	12.4	14.5	44.3	10.2	6.9	15.2
<b>Yhteensä — Summa — Total</b>	<b>100.0</b>	<b>100.0</b>	<b>100.0</b>	<b>100.0</b>	<b>100.0</b>	<b>100.0</b>

1) Ml. myös autot, joiden valmistusvuosi on tuntematon.

2) Inkl. också de bilar, vilkas tillverkningsår är okänt.

3) Including automobiles of which the year of production is unknown.

5. Autojen jakaantuminen valmistusvuosittain valmistusmaan mukaan  
 Bilarnas fördelning enligt ursprungsland och tillverkningsår  
 Automobiles by year of production and country of production

Valmistusmaa Ursprungsland Country of production	Valmistusvuosi — Tillverkningsår — Year of production											Yht. Summa Total
	—1942 1)	1943— 51	1952	1953	1954	1955	1956	1957	1958	1959	1960	
<b>Henkilöautot — Personbilar — Cars</b>												
Yhdysvallat — Förenta Staterna — <i>United States</i>	4 404	4 654	1 500	538	947	1 118	502	397	525	377	422	15 384
Iso-Britannia — Storbritannien — <i>United Kingdom</i>	457	5 068	6 713	1 198	944	1 278	2 144	1 081	1 696	1 451	2 191	24 221
Saksa — Tyskland — <i>Germany</i>	2 285	6 218	3 381	3 145	3 646	5 076	6 915	5 358	6 202	5 404	5 797	53 427
Siitä: — Därav: — <i>Of which:</i>												
Itä-Saksa — Östtyskland — <i>East Germ.</i>	11	1 591	476	2 456	1 799	2 455	3 059	2 393	405	1 171	1 755	17 571
Neuvostoliitto — Sovjetunionen — <i>Soviet Union</i>	10	1 013	515	2 276	2 381	4 914	6 829	5 620	1 506	4 607	6 141	35 812
Ranska — Frankrike — <i>France</i>	309	1 789	4 550	599	1 250	1 374	2 187	1 963	3 036	3 988	3 682	24 727
Italia — Italien — <i>Italy</i>	112	329	59	65	27	393	424	818	982	1 022	826	5 057
Ruotsi — Sverige — <i>Sweden</i>	59	143	196	31	245	321	152	150	390	333	429	2 449
Tšekkoslovakia — Tjeckoslovakien — <i>Czechoslovakia</i>	29	2 655	614	1 087	902	2 757	2 203	4 525	659	2 907	3 204	21 542
Muut maat — Övriga länder — <i>Other countries</i>	26	3	3	2	8	121	93	251	36	35	70	648
<b>Yhteensä — Summa — Total</b>	<b>7 691</b>	<b>21 872</b>	<b>17 531</b>	<b>8 941</b>	<b>10 350</b>	<b>17 352</b>	<b>21 449</b>	<b>20 163</b>	<b>15 032</b>	<b>20 124</b>	<b>22 762</b>	<b>183 267</b>
<b>Kuorma- ja pakettiautot — Last- o. paketbilar — Lorries and vans</b>												
Yhdysvallat — Förenta Staterna — <i>United States</i>	1 229	1 616	672	393	193	794	521	114	150	129	197	6 008
Iso-Britannia — Storbritannien — <i>United Kingdom</i>	57	4 087	1 760	637	401	2 062	3 924	810	2 871	4 161	5 377	26 147
Saksa — Tyskland — <i>Germany</i>	78	792	643	233	213	995	1 323	582	2 623	2 279	6 451	16 212
Siitä: — Därav: — <i>Of which:</i>												
Itä-Saksa — Östtyskland — <i>East Germ.</i>	1	9	19	200	146	160	91	186	135	197	35	1 179
Neuvostoliitto — Sovjetunionen — <i>Soviet Union</i>	—	33	3	8	20	735	672	367	78	95	49	2 060
Ranska — Frankrike — <i>France</i>	29	278	241	103	143	315	387	257	210	242	1 124	3 329
Ruotsi — Sverige — <i>Sweden</i>	208	491	533	170	95	314	311	72	622	998	1 318	5 132
Suomi — Finland	22	431	183	219	374	670	868	1 072	826	1 054	956	6 675
Muut maat — Övriga länder — <i>Other countries</i>	4	134	14	60	96	49	181	226	37	118	207	1 126
<b>Yhteensä — Summa — Total</b>	<b>1 627</b>	<b>7 862</b>	<b>4 049</b>	<b>1 823</b>	<b>1 535</b>	<b>5 934</b>	<b>8 187</b>	<b>3 500</b>	<b>7 417</b>	<b>9 076</b>	<b>15 679</b>	<b>66 689</b>
<b>Linja-autot — Bussar — Buses</b>												
Yhdysvallat — Förenta Staterna — <i>United States</i>	25	48	6	4	1	2	—	—	—	—	—	86
Iso-Britannia — Storbritannien — <i>United Kingdom</i>	2	182	87	45	29	14	44	16	17	30	45	511
Saksa — Tyskland — <i>Germany</i>	6	14	8	2	4	18	49	5	38	40	34	218
Siitä: — Därav: — <i>Of which:</i>												
Itä-Saksa — Östtyskland — <i>East Germ.</i>	—	—	—	—	—	—	—	—	—	—	—	—
Ranska — Frankrike — <i>France</i>	15	19	2	—	—	1	—	—	1	—	—	38
Ruotsi — Sverige — <i>Sweden</i>	185	578	312	41	58	198	337	159	268	330	386	2 852
Suomi — Finland	62	521	106	131	167	237	158	273	209	166	132	2 162
Muut maat — Övriga länder — <i>Other countries</i>	—	—	—	—	1	1	3	1	—	—	1	7
<b>Yhteensä — Summa — Total</b>	<b>295</b>	<b>1 362</b>	<b>521</b>	<b>223</b>	<b>260</b>	<b>471</b>	<b>591</b>	<b>454</b>	<b>533</b>	<b>566</b>	<b>598</b>	<b>5 874</b>
<b>Muut autot — Övriga bilar — Other automobiles</b>												
Yhdysvallat — Förenta Staterna — <i>United States</i>	441	160	31	26	15	58	59	64	41	37	38	970
Iso-Britannia — Storbritannien — <i>United Kingdom</i>	62	157	50	36	16	49	97	33	73	46	64	683
Saksa — Tyskland — <i>Germany</i>	16	20	22	12	9	30	45	23	44	29	50	300
Siitä: — Därav: — <i>Of which:</i>												
Itä-Saksa — Östtyskland — <i>East Germ.</i>	—	1	1	12	6	8	2	5	—	—	—	35
Neuvostoliitto — Sovjetunionen — <i>Soviet Union</i>	—	1	—	2	2	2	18	15	7	2	3	52
Ranska — Frankrike — <i>France</i>	2	19	13	2	1	2	3	4	11	3	8	68
Ruotsi — Sverige — <i>Sweden</i>	42	58	63	12	7	8	15	6	11	7	9	238
Suomi — Finland	23	43	3	3	9	15	29	51	27	18	4	225
Muut maat — Övriga länder — <i>Other countries</i>	7	10	2	11	6	3	5	8	1	2	4	59
<b>Yhteensä — Summa — Total</b>	<b>593</b>	<b>468</b>	<b>184</b>	<b>104</b>	<b>65</b>	<b>167</b>	<b>271</b>	<b>204</b>	<b>215</b>	<b>144</b>	<b>180</b>	<b>2 595</b>

1) Ml. myös autot, joiden valmistusvuosi on tuntematon.

2) Inkl. också de bilar, vilkas tillverkningsår är okänt.

3) Including automobiles of which the year of production is unknown.

6. Autojen jakaantuminen merkin, laadun ja käyttövoiman mukaan — Bilarnas fördelning enligt märke, beskaffenhet och drivkraft  
Automobiles by make, type and motive power

Merkki ja valmistusmaa <sup>1)</sup> Märke och ursprungsland <sup>1)</sup> Make and country of production <sup>1)</sup>	Yhteensä Summa Total	Laatu — Beskaffenhet — Type					Käyttövoima Drivkraft Motive power		
		Henkilö- autot Person- bilar Cars	Kuorma- autot Last- bilar Lorries	Paketti- autot Paket- bilar Vans	Linja- autot Bussar Buses	Muut Övriga Others	Bensiini, bentyyli Bensin, bentyl Petrol	Dieselöljy Diesel oil	Muu Annan Other
Ford	31 254	17 421	8 088	4 876	57	812	27 728	3 505	21
Siitä: — Därav: — Of which:									
USA	7 171	4 289	2 029	355	5	493	6 910	255	6
GB	15 183	7 087	5 095	2 712	43	246	12 277	2 892	14
D	5 959	3 131	941	1 808	9	70	5 611	347	1
F	2 941	2 914	23	1	—	3	2 930	11	—
Moskwitsch	SU 24 457	24 416	—	39	—	2	24 457	—	—
Skoda	CS 22 075	21 319	1	735	2	18	22 072	2	1
Volkswagen	D 18 817	16 076	—	2 681	—	60	18 817	—	—
Opel	D 9 773	7 623	495	1 629	4	22	9 764	8	1
Mercedes-Benz	D 9 488	5 321	3 934	8	146	79	4 301	5 186	1
Renault	F 8 530	7 048	1 113	326	2	41	8 521	6	3
Austin	GB 8 368	4 332	3 312	601	48	75	7 093	1 271	4
Pobeda	SU 8 283	8 279	—	3	—	1	8 255	16	12
Volvo	S 8 196	1 840	3 528	495	2 111	222	4 009	4 185	2
IFA	D(O) 7 710	7 074	193	421	—	22	7 706	4	—
Bedford	GB 7 611	108	6 658	551	206	88	3 558	4 045	8
Peugeot	F 7 256	6 410	64	764	1	17	7 212	44	—
Chevrolet	USA 5 716	3 833	1 517	165	43	158	5 691	18	7
Sisu	SF 5 660	—	4 238	—	1 251	171	1 362	4 295	3
Fiat	I 5 089	5 011	6	68	1	3	5 050	39	—
AWE	D(O) 4 780	4 775	—	5	—	—	4 780	—	—
Morris	GB 4 728	2 670	1 153	881	1	23	4 449	279	—
Simca	F 4 620	4 401	—	218	—	1	4 616	4	—
Siitä: — Därav: — Of which:									
Vedette	F 787	787	—	—	—	—	784	3	—
Simca Aronde	F 3 369	3 150	—	218	—	1	3 369	—	—
Simca Ariane	F 464	464	—	—	—	—	463	1	—
Citroën	F 3 989	3 137	40	777	30	5	3 974	14	1
Vanaja	SF 3 323	—	2 429	—	840	54	395	2 926	2
Volga	SU 2 674	2 674	—	—	—	—	2 616	58	—
BMW—EMW	D(O) 2 539	2 477	—	55	—	7	2 539	—	—
AWZ	D(O) 2 409	2 247	—	162	—	—	2 409	—	—
Commer	GB 2 296	97	1 294	857	35	13	1 823	471	2
Vauxhall	GB 2 243	2 243	—	—	—	—	2 242	1	—
Standard	GB 2 172	1 798	2	370	—	2	2 170	2	—
Dodge	2 128	1 034	953	66	3	72	1 677	451	—
Siitä: — Därav: — Of which:									
USA	1 416	1 034	253	65	2	62	1 376	40	—
GB	712	—	700	1	1	10	301	41	—
Gaz	SU 2 038	38	1 922	45	—	33	1 878	156	4
Hillman	GB 1 878	1 871	—	7	—	—	1 878	—	—
Rover	GB 1 824	1 813	—	8	—	3	1 824	—	—
Scania-Vabis	S 1 782	—	1 026	—	740	16	25	1 754	3
Willys	USA 1 560	1 239	2	269	—	50	1 556	3	1
Donau	D 1 471	1 175	1	294	—	1	1 471	—	—
De Soto	1 378	552	756	12	7	51	835	543	—
Siitä: — Därav: — Of which:									
USA	709	552	110	12	2	33	676	33	—
GB	669	—	646	—	5	18	159	510	—
Fargo	1 279	3	1 172	23	31	50	788	491	—
Siitä: — Därav: — Of which:									
USA	431	3	388	14	10	16	386	45	—
GB	848	—	784	9	21	34	402	446	—
Borgward	D 1 138	600	387	123	27	1	843	295	—
Land-Rover	GB 1 020	634	—	240	—	146	960	60	—
Goggomobile	D 981	386	—	595	—	—	981	—	—
Trabant	D(O) 956	956	—	—	—	—	956	—	—
Plymouth	USA 835	824	—	11	—	—	830	5	—
Panhard	F 806	804	—	2	—	—	806	—	—
Goliath	D 771	171	—	599	—	1	771	—	—
Saab	S 691	609	—	82	—	—	691	—	—
Kaiser	USA 680	679	—	1	—	—	677	3	—
Lloyd	D 621	491	—	130	—	—	621	—	—
Warzava, Star	PL 588	569	12	5	—	2	585	1	2
Chrysler	USA 568	551	1	12	—	4	560	8	—
BMW	D 532	529	2	1	—	—	532	—	—
Muut — Övriga — Others	8 844	5 109	2 280	898	288	269	6 893	1 892	59
<b>Yhteensä — Summa — Total</b>	<b>258 425</b>	<b>183 267</b>	<b>46 579</b>	<b>20 110</b>	<b>5 874</b>	<b>2 595</b>	<b>226 247</b>	<b>32 041</b>	<b>137</b>

<sup>1)</sup> CS — Tšekkoslovakia — Tjeckoslovakien — Czechoslovakia  
D — Saksa (Länsi-Saksa) — Tyskland (Västtyskland) — Germany  
(West Germany)  
D(O) — Itä-Saksa — Östtyskland — East Germany  
F — Ranska — Frankrike — France  
GB — Iso-Britannia — Storbritannien — United Kingdom

I — Italia — Italien — Italy  
PL — Puola — Polen — Poland  
S — Ruotsi — Sverige — Sweden  
SF — Suomi — Finland  
SU — Neuvostoliitto — Sovjetunionen — Soviet Union  
USA — Yhdysvallat — Förenta Staterna — United States

7. Kuorma-, paketti-, linja- ja säiliöautojen jakaantuminen lääneittäin ja kantavuuden mukaan  
Lastbilarnas, paketbilarnas, bussarnas och tankbilarnas fördelning enligt län och lastkapacitet  
*Lorries, vans, buses and tank trucks by province and capacity*

Lääni Län Province	Kantavuus — Lastkapacitet — Capacity									Yhteensä Summa Total	
	—999	1 000— 1 999	2 000— 2 999	3 000— 3 999	4 000— 4 999	5 000— 5 999	6 000— 6 999	7 000— 7 999	8 000—		Tunte- maton Okänd Unknown
kg											
<b>Kuorma- ja pakettiautot — Last- o. paketbilar — Lorries and vans</b>											
Uudenmaan — Nylands	4 737	2 396	588	1 354	4 029	2 179	124	73	36	68	15 584
Turun-Porin — Åbo-Björneborgs	2 844	1 295	288	735	3 205	2 166	155	74	35	39	10 836
Ahvenanmaa — Åland	147	39	19	45	108	40	7	1	—	15	421
Hämeen — Tavastehus	2 585	1 025	227	692	2 625	1 802	101	52	16	31	9 156
Kymen — Kymmene	1 107	469	92	312	1 348	1 079	81	45	21	8	4 562
Mikkelin — S:t Michels	565	236	45	147	676	858	59	15	2	3	2 606
Pohjois-Karjalan — Norra Karelen	476	214	43	115	684	614	49	9	2	6	2 212
Kuopion — Kuopio	619	244	66	173	774	1 090	83	10	12	4	3 075
Keski-Suomen — Mellersta Finlands	764	333	70	307	1 156	1 037	72	12	2	25	3 778
Vaasan — Vasa	1 723	882	179	537	1 785	1 329	75	26	11	33	6 580
Oulun — Uleåborgs	866	349	88	482	1 772	1 154	85	28	8	12	4 844
Lapin — Lapplands	556	277	58	279	1 291	516	30	14	8	6	3 035
<b>Yhteensä — Summa — Total</b>	<b>16 989</b>	<b>7 759</b>	<b>1 763</b>	<b>5 178</b>	<b>19 453</b>	<b>13 864</b>	<b>921</b>	<b>359</b>	<b>153</b>	<b>250</b>	<b>66 689</b>
<b>Linja-autot — Bussar — Buses</b>											
Uudenmaan — Nylands	1	16	211	954	325	56	1	2	—	6	1 572
Turun-Porin — Åbo-Björneborgs	2	18	324	634	17	4	—	—	—	4	1 003
Ahvenanmaa — Åland	8	—	13	5	—	—	—	—	—	2	28
Hämeen — Tavastehus	4	18	248	440	145	20	1	—	—	2	878
Kymen — Kymmene	1	5	91	229	12	6	—	—	—	—	344
Mikkelin — S:t Michels	—	4	74	145	2	—	—	—	—	—	225
Pohjois-Karjalan — Norra Karelen	—	3	49	109	—	—	—	—	—	—	161
Kuopion — Kuopio	—	6	120	137	6	4	—	—	—	—	273
Keski-Suomen — Mellersta Finlands	8	10	105	162	9	—	1	—	—	2	297
Vaasan — Vasa	14	9	152	245	6	2	1	—	—	2	431
Oulun — Uleåborgs	1	11	137	234	12	1	—	1	—	—	397
Lapin — Lapplands	—	9	78	172	5	—	—	1	—	—	265
<b>Yhteensä — Summa — Total</b>	<b>39</b>	<b>109</b>	<b>1 602</b>	<b>3 466</b>	<b>539</b>	<b>93</b>	<b>4</b>	<b>4</b>	<b>—</b>	<b>18</b>	<b>5 874</b>
<b>Säiliöautot — Tankbilar — Tank trucks</b>											
Uudenmaan — Nylands	—	—	3	22	60	31	5	2	2	1	126
Turun-Porin — Åbo-Björneborgs	—	—	—	6	18	27	6	2	4	1	64
Ahvenanmaa — Åland	—	—	—	—	—	—	—	—	—	—	—
Hämeen — Tavastehus	—	1	1	7	13	8	3	2	1	—	36
Kymen — Kymmene	—	—	—	2	5	10	5	4	5	1	32
Mikkelin — S:t Michels	—	—	—	1	—	1	—	—	1	—	3
Pohjois-Karjalan — Norra Karelen	—	—	—	—	1	1	—	—	—	—	2
Kuopion — Kuopio	—	—	—	—	6	1	—	—	—	—	7
Keski-Suomen — Mellersta Finlands	—	—	2	—	1	2	—	—	—	—	5
Vaasan — Vasa	—	—	—	2	6	3	1	—	—	—	12
Oulun — Uleåborgs	—	—	—	4	9	2	1	1	2	—	19
Lapin — Lapplands	—	—	—	1	2	1	—	3	—	1	8
<b>Yhteensä — Summa — Total</b>	<b>—</b>	<b>1</b>	<b>6</b>	<b>45</b>	<b>121</b>	<b>87</b>	<b>21</b>	<b>14</b>	<b>15</b>	<b>4</b>	<b>314</b>

8. Vuonna 1960 rekisteröityjen uusien autojen jakaantuminen haltijan ammattiaseman mukaan  
De år 1960 registrerade nya bilarnas fördelning efter innehavarens yrkesgrupp  
New automobiles registered in 1960 by industrial status of possessors

Ammattiasema Yrkesgrupp Industrial status	Henkilöautot Personbilar Cars	Kuorma- ja pakettiautot Last- och paketbilar Lorries and vans	Linja-autot Bussar Buses	Muut Övriga Others	Yhteensä Summa Total	%
A. Yksityiset henkilöt — Enskilda personer Individuals .....	18 350	10 445	229	32	29 056	70.9
I. Yrittäjät — Företagare — Employers and self-employed .....	5 442	7 548	229	31	13 250	32.3
siitä — därav — of which						
1. Maanviljelijät — Jordbrukare — Far- mers .....	1 753	831	—	—	2 584	6.3
2. Ammattiautoilijat — Yrkesbilister — Professional motorists .....	2 037	4 776	7	30	6 850	16.7
II. Palkannauttijat — Anställda — Em- ployees .....	10 769	2 274	—	1	13 044	31.9
1. Johtajat — Företagsledare — Mana- gers etc. ....	842	281	—	—	1 123	2.8
2. Toimihenkilöt — Funktionärer — Salaried employees .....	7 738	1 477	—	1	9 216	22.5
3. Työntekijät — Arbetarpersonal — Wage-earners .....	2 189	516	—	—	2 705	6.6
III. Ammattiasema tuntematon <sup>1)</sup> — Yrkes- grupp okänd <sup>1)</sup> — Industrial status un- known <sup>1)</sup> .....	2 139	623	—	—	2 762	6.7
B. Yhteisöt — Sammanslutningar — Cor- porations .....	2 653	5 002	356	100	8 111	19.8
C. Valtio ja kunnat — Stat o. kommuner — State and communes .....	203	315	67	59	644	1.6
D. Haltija tuntematon — Innehavare okänd — Possessor unknown .....	2 344	799	1	7	3 151	7.7
Yhteensä — Summa — Total	23 550	16 561	653	198	40 962	100.0

<sup>1)</sup> Sisältää ne autot, joiden omistajiksi tai haltijoiksi on merkitty vain »herra», »rouva» tai »neiti».

<sup>2)</sup> Häri ingår de bilar, vilkas ägare eller innehavare är uppgivna som »herr», »fru» eller »fröken».

<sup>3)</sup> Including automobiles, whose owners or possessors are given as »Mrs», »Mrs» or »Miss».

9. Rekisteristä poistetut autot valmistusvuosittain  
Avregistrerade bilar enligt tillverkningsår  
Automobiles removed from the register by year of production

Valmistusvuosi Tillverkningsår Year of production	Henkilöautot Personbilar Cars	Kuorma- ja pakettiautot Last- och paketbilar Lorries and vans	Linja-autot Bussar Buses	Muut Övriga Others	Yhteensä Summa Total	%
—1942 <sup>1)</sup> .....	1 958	799	89	41	2 887	24.9
1943—1947 .....	100	660	42	12	814	7.0
1948—1952 .....	1 096	2 982	131	40	4 249	36.6
1953 .....	204	407	5	11	627	5.4
1954 .....	106	231	2	5	344	3.0
1955 .....	142	937	—	6	1 085	9.3
1956 .....	133	893	2	7	1 035	8.9
1957 .....	56	211	2	2	271	2.3
1958 .....	39	118	—	4	161	1.4
1959 .....	45	64	—	2	111	1.0
1960 .....	15	5	1	—	21	0.2
Yhteensä — Summa — Total .....	3 894	7 307	274	130	11 605	100.0

<sup>1)</sup> Ml. myös autot, joiden valmistusvuosi on tuntematon.

<sup>2)</sup> Inkl. också de bilar, vilkas tillverkningsår är okänt.

<sup>3)</sup> Including automobiles of which the year of production is unknown.

## Tiedonantoja

**Suomen Tilastoseura** piti kevätkokouksensa huhtikuun 21 päivänä. Professori *Hannes Hyrenius* Göteborgista piti esitelmän „Tilastosta ja tilastonlaatijoista”, jossa hän esitti näkökohtia tilasto-opetuksen muuttuneesta sisällöstä ja muodosta.

Yhteiskuntatieteisiin liittyvän tilasto-opetuksen sisältö on muutamassa vuosikymmenessä muuttunut yhteiskunnan numerollisesta kuvauksesta yleistieteelliseksi metodiopiksi. Professori Hyrenius selosti tämän opetuksen nykyistä laajuutta ja organisaatiota Ruotsin yliopistoissa ja korkeakouluissa. Tilastomenetelmät katsotaan niin keskeiseksi opetusaineeksi, että on ryhdytty toimenpiteisiin niiden perusteiden sisällyttämiseksi oppikoulujenkin matematiikan opetuksen.

Tilastoteorian valtava kehitys on johtanut siihen, että sen erikoistuntijoidenkin piirissä keskittyminen tiettyihin teorian osiin ja sovellutuksiin osoittautuu käytännössä välttämättömäksi. Pohjoismaiden verraten vähäinen eri sovellutusalojen tilastokysymysten asiantuntijoiden tarve voitaisiin tyydyttää järkipäisesti tehostamalla yhteistyötä tilasto-opetuksen alalla. Kaikissa pohjoismaissa voitaisiin pyrkiä siihen, että tilasto-opintojen normaalipiirteeksi muodostuisi opiskelijan siirtyminen niiden loppuvaiheessa joksikin ajaksi sen professorin opastettavaksi, jonka erikoisala vastaa hänen omaa tutkimuskenttäänsä. Eräänä tällaisena erikoisalana professori Hyrenius mainitsi väestötieteen, joka yliopistoissa on jäänyt syrjäiseen asemaan tilasto-opetuksen sisällön muuttuttua.

## Meddelanden

**Statistiska Samfundet i Finland** höll sitt vårmöte den 21 april. Professor *Hannes Hyrenius* från Göteborg höll ett föredrag om „Statistik och statistiker”, i vilket han framlade synpunkter på statistikundervisningens ändrade innehåll och former.

På några decennier har innehållet i den statistikundervisning som ansluter sig till socialvetenskaperna förskjutits från talmässig samhällsbeskrivning till allmän vetenskaplig metodlära. Professor Hyrenius redogjorde för den nuvarande omfattningen och organisationen av denna undervisning vid universiteten och högskolorna i Sverige. Den statistiska metodologin betraktas som ett så centralt ämne, att man börjat införa dess grunder redan i matematikundervisningen vid läroverken.

Den enorma utvecklingen av statistikens teori har lett till att t. o. m. bland specialisterna en koncentration kring vissa delar och tillämpningar av teorin visat sig nödvändig. Det rätt begränsade behovet i de nordiska länderna av specialister på statistiska frågor vid olika slag av tillämpningar kunde tillgodoses på ett rationellt sätt genom att intensifiera samarbetet inom statistikundervisningen. Man kunde härvid i alla nordiska länder sträva till att studenterna som ett normalt drag i studiegången skulle tillbringa någon tid i slutskedet av studierna under handledning av den professor, vars specialområde sammanfaller med deras eget forskningsgebit. Som ett sådant specialområde nämnde professor Hyrenius demografin, som vid universitetet fått en undanskymd ställning genom statistikundervisningens ändrade inriktning.