

# TILASTOKATSAUKSIA STATISTISKA ÖVERSIKTER

N:o 4

BULLETIN OF STATISTICS

XXXV—1960

TILASTOLLINEN PÄÄTOIMISTO—STATISTISKA CENTRALBYRÅN  
CENTRAL STATISTICAL OFFICE OF FINLAND

Sisältö	Sivu	Innehåll	Sid.	Contents	Page
Tilastokuviaita .....	2	Diagram .....	2	Diagrams .....	2
<i>Tauluja</i>		<i>Tabeller</i>		<i>Tables</i>	
Väestö .....	3	Befolkningen .....	3	Population .....	3
Tuotanto .....	4	Produktionen .....	4	Production .....	4
Kauppa .....	12	Handeln .....	12	Commerce .....	12
Raha- ja luottoliike .....	17	Penning- och kreditväsendet .....	17	Banking and credit .....	17
Liikenne .....	21	Samfärdseln .....	21	Transport .....	21
Hinnat ja palkat .....	25	Priserna och lönerna .....	25	Prices and wages .....	25
Työmarkkinat .....	30	Arbetsmarknaden .....	30	Labour market .....	30
Muu elinkeino .....	32	Övrig näringsstatistik .....	32	Other economic statistics .....	32
Valtion raha-asiat .....	33	Statsfinanserna .....	33	State finances .....	33
Kansantulo .....	36	Nationalinkomsten .....	36	National income .....	36
Rikollisuus .....	37	Brottligheten .....	37	Criminality .....	37
Terveysolot .....	38	Hälsotillståndet .....	38	Health .....	38
<i>Kirjoituksia</i>		<i>Artiklar</i>		<i>Articles</i>	
Talonrakennustilasto vuonna 1959 .....	41	Husbyggnadsstatistiken för år 1959 .....	41	House construction in 1959 .....	41
21 vuotta nuorempien henkilöiden rikollisuus vuosina 1951—58 .....	59	Brottligheten bland personer i åldern under 21 år åren 1951—58 .....	59	Criminality among persons under 21 years of age in 1951—58 .....	59
Tiedonantoja .....	66	Meddelanden .....	66	Notes .....	66

**Selluloosan tuotanto ja vienti — Produktionen och exporten av cellulosa — Production and exports of cellulose**  
(Lähde: Taulut 3 ja 15 — Källa: Tabeller 3 och 15)

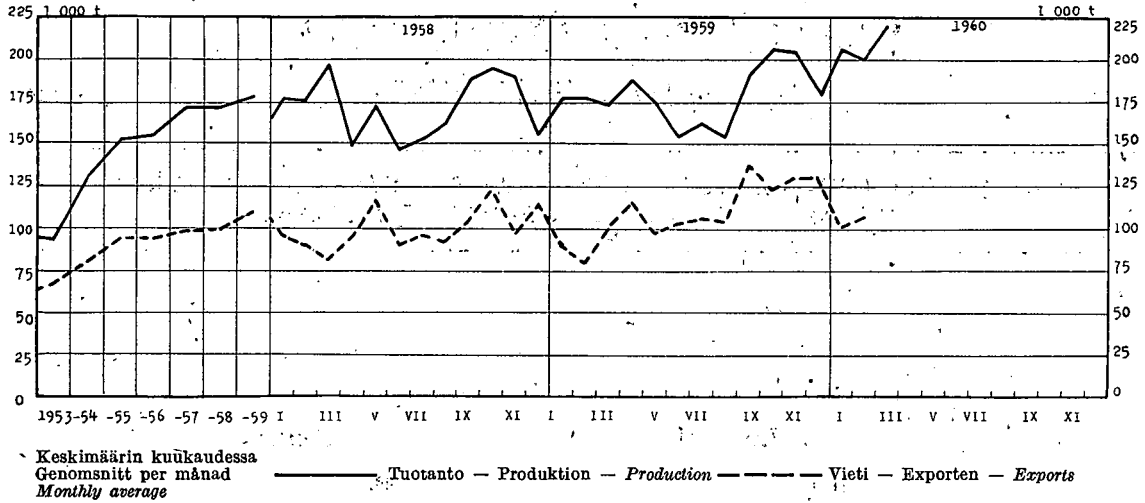

**Sahatun puutavaran vienti — Export av sågade trävaror — Exports of sawn wood**

**Paperipuun vienti — Export av pappersved**  
*Exports of pulpwood*

(Lähde: Taulu 15 — Källa: Tabell 15)

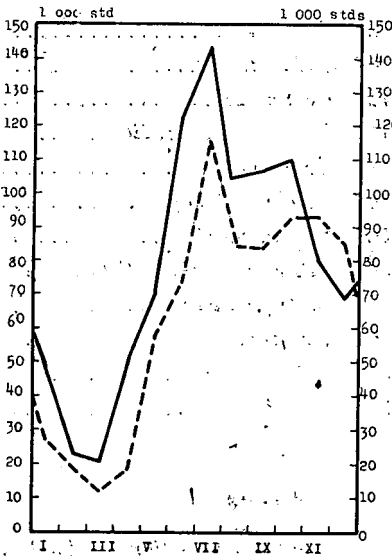

--- 1958  
— 1959  
- - - 1960

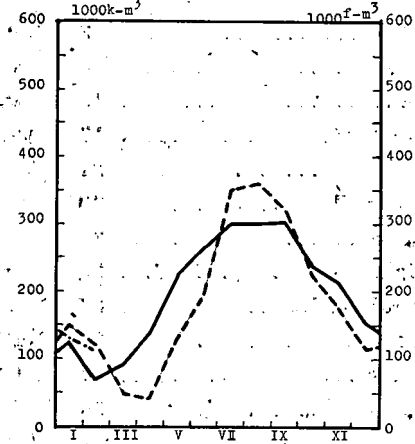

**Sementin tuotanto — Produktionen av cement — Production of cement**

**Tiilien tuotanto — Tegelproduktionen — Production of bricks**

(Lähde: Taulu 3 — Källa: Tabell 3)

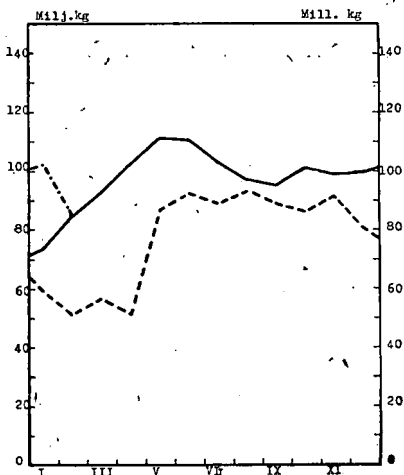

--- 1958  
— 1959  
- - - 1960

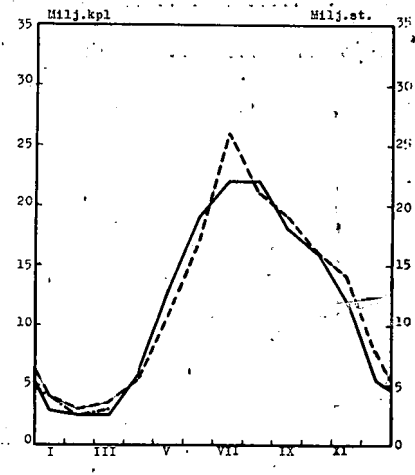

1. Väkiluku — Folkmängden — Population

Maassa asuva väestö kuukauden lopussa I riket bosatt vid utgången av månaden Resident population at the end of month		Väkiluku vuoden vaihteessa — Folkmängd vid årsskiftet — Population at the turn of the year											
		Maassa asuva väestö — I riket bosatt befolkning — Resident population										Henkikirjoitettu väestö Mantallskriven befolkning Population according to registration lists	
		Yhteensä Summa Total		Kaupungit Städer Towns		Kauppalat Köpingar Market towns		Maalaiskunnat Landskommuner Rural districts		15—64 vuotiaat år years of age			
		Ms	M	Ms	M	Ms	M	Ms	M	Ms	M		
1 000		1 000											
*1958 XII	4 395	1946/47	3 833	1 826	952	418			2 881	1 408	2 515	1 188	3 848
		1947/48	3 885	1 853	973	429			2 912	1 424	2 526	1 193	3 911
		1948/49	3 938	1 878	989	436			2 949	1 442	2 533	1 198	3 959
*1959 II	4 397	1949/50	3 988	1 905	1 012	448			2 976	1 457	2 545	1 204	4 007
III	4 401												
IV	4 404	1950/51	4 030	1 926	1 039	461	263	123	2 728	1 342	2 554	1 211	4 077
V	4 407	1951/52	4 065	1 943	1 052	467	269	125	2 744	1 351	2 563	1 216	4 122
VI	4 412	1952/53	4 117	1 970	1 078	480	275	129	2 764	1 361	2 584	1 226	4 170
VII	4 416	1953/54	4 165	1 995	1 103	492	281	131	2 781	1 372	2 609	1 241	4 204
VIII	4 420	1954/55	4 216	2 020	1 149	513	285	133	2 782	1 374	2 639	1 256	4 249
IX	4 423												
X	4 427	1955/56	4 266	2 046	1 183	530	294	137	2 789	1 379	2 659	1 267	4 289
XI	4 430	1956/57	4 315	2 071	1 228	552	303	142	2 784	1 377	2 699	1 287	4 334
XII	4 434	1957/58	4 357	2 092	1 262	568	334	157	2 761	1 367	2 712	1 293	4 375
*1960 I	4 436	1958/59	4 395	2 112	1 286	580	341	160	2 768	1 372	2 737	1 309	4 413
II	4 438	*1959/60	4 434	..	1 417	..	253	..	2 764	..	..	..	..

2. Väestömuutokset <sup>1)</sup> — Befolkningsrörelsen <sup>1)</sup> — Vital statistics <sup>1)</sup>

Vuosi ja kuukausi År och månad Year and month	Solmittuja avioliittoja Vigda par Marriages	% av keskiikäluvusta % av medelfolkmängden Per 1 000 of mean population	Elävänä syntyneitä Levande födda Live births				Kuolleita Avlidna Deaths				Ulkomaille muuttaneet Till utlandet utflyttade Emigrants to foreign countries		
			Koko maa Hela riket Total	% av keskiikäluvusta % av medelfolk- mängden Per 1 000 of mean population	Kaupungit ja kaup- palat Städer och köpingar Towns and market towns	Maalaiskunnat Landskommuner Rural districts	Koko maa Hela riket Total	% av keskiikäluvusta % av medelfolk- mängden Per 1 000 of mean population	Kaupungit ja kaup- palat Städer och köpingar Towns and market towns	Maalaiskunnat Landskommuner Rural districts			
												Vuotta nuorempana Året Under one year of age	
1954	32 599	7.8	89 845	21.5	28 700	61 145	37 988	9.1	12 335	25 653	2 750	30.6	2 976
1955	32 640	7.7	89 740	21.2	29 522	60 218	39 573	9.3	12 845	26 728	2 666	29.7	1 755
1956	33 004	7.7	88 896	20.7	30 767	58 129	38 713	9.0	13 071	25 642	2 282	25.7	2 508
1957	31 333	7.2	86 985	20.1	31 477	55 508	40 741	9.4	13 878	26 863	2 424	27.9	5 222
1958	31 360	7.2	81 148	18.5	29 756	51 392	38 833	8.9	13 731	25 102	1 992	24.5	5 573
*1959	31 690	7.2	81 061	18.4	29 380	51 681	38 913	8.8	14 077	24 836	1 962	24.2	3 513
1958 VII	3 025	8.1	6 959	18.7	2 435	4 524	3 126	8.4	1 072	2 054	154	22.3	781
VIII	3 653	9.8	6 100	16.4	2 217	3 883	2 868	7.7	1 052	1 816	139		528
IX	2 182	6.1	6 282	17.4	2 431	3 851	2 967	8.2	1 118	1 849	139	23.5	449
X	2 336	6.3	6 397	17.2	2 439	3 958	3 007	8.1	1 062	1 945	132		499
XI	2 860	7.9	6 386	17.6	2 419	3 967	2 994	8.3	1 067	1 927	184	25.6	356
XII	3 885	10.4	6 815	18.3	2 415	4 400	3 501	9.4	1 268	2 233	145		375
*1959 I	1 230	3.3	5 191	13.9	1 721	3 470	3 560	9.5	1 277	2 283	181	29.5	341
II	1 527	4.5	4 901	14.5	1 351	3 550	2 967	8.8	1 006	1 961	152		436
III	2 473	6.6	6 937	18.6	2 611	4 326	3 188	8.5	1 138	2 050	170	22.3	426
IV	1 434	4.0	7 217	20.0	2 619	4 598	3 345	9.2	1 211	2 134	154		478
V	2 881	7.7	6 880	18.4	2 599	4 281	3 402	9.1	1 294	2 108	187	20.5	291
VI	4 019	11.1	7 667	21.2	2 735	4 932	3 252	9.0	1 181	2 071	145		260
VII	3 094	8.3	7 699	20.5	2 902	4 797	3 150	8.4	1 125	2 025	141	20.5	254
VIII	3 703	9.9	6 970	18.6	2 562	4 408	3 032	8.1	1 156	1 876	145		260
IX	2 323	6.4	6 916	19.0	2 591	4 325	2 991	8.2	1 066	1 925	157	25.6	238
X	3 007	8.0	7 516	20.0	2 809	4 707	3 169	8.4	1 170	1 999	141		185
XI	2 352	6.5	6 029	16.6	2 242	3 787	3 137	8.6	1 111	2 026	162	25.6	163
XII	3 647	9.7	7 138	19.0	2 638	4 500	3 720	9.9	1 342	2 378	227		181
*1960 I	1 464	3.9	6 085	16.2	2 215	3 870	3 772	10.0	1 260	2 512	173	25.6	184
II	1 576	4.5	5 822	16.6	2 232	3 590	3 568	10.1	1 250	2 318	140		222

<sup>1)</sup> Ennakkotiedot (paitsi ulkomaille muuttaneista) on jaotettu ilmoituskuukauden mukaan.

<sup>1)</sup> Förhandsuppgifterna (utom för till utlandet utflyttade) är fördelade efter anmälningsmånad.

<sup>1)</sup> The preliminary data (except for emigrants) refer to the month when the events are reported.

## 3. Tuotetilasto — Produktstatistik — Production statistics

Kansainvälisen tavaranimikkeistön (SITC) mukaan — Enligt den internationella varunomenklaturen (SITC) — According to the SITC

SITC No	011	011.01	011.02	011.03	021.01	023.01	024.01	025.01								
Vuosi ja kuukausi År och månad Year and month	Liha <sup>1)</sup> — Kött <sup>1)</sup> — Meat <sup>1)</sup>				Meijereiden vast. ottama maito Av mejerier invägd mjölk Milk received by dairies	Meijerivoi Mejerismör Dairy butter	Juusto Ost Cheese	Munat (markkinoit.) Ägg (marknadsförda) Eggs (marketed) <sup>2)</sup>								
	Yhteensä Summa Total	Siitä — Därav — Of which														
		Naudanliha Nötkött Beef and veal	Lampaanliha Fårkött Mutton	Slanliha Fläsk Pork												
	1 000 kg				milj. l mill. l	1 000 kg		milj. kg mill. kg								
1954 ....	97 000	45 200	2 610	44 300	1 653	51 032	22 852	12.18								
1955 ....	104 359	58 432	2 250	38 774	1 869	48 860	22 038	14.56								
1956 ....	108 892	59 646	1 944	41 107	2 188	66 623	28 894	15.07								
1957 ....	111 508	58 194	1 568	45 793	2 477	72 955	23 986	17.32								
1958 ....	111 394	57 380	1 246	48 654	* 2 109	* 74 532	* 22 618	18.36								
*1959 ....	119 216	66 544	1 343	47 019	* 2 317	* 82 179	* 27 612	*19.09								
	*1959	*1960	*1959	*1960	*1959	*1960	*1959	*1960	*1959	*1960	*1959	*1960	*1959	*1960		
I ....	9 007	8 695	5 060	5 335	51	52	3 624	3 056	170	179	5 944	6 260	2 033	2 193	2.03	1.99
II ....	8 775	9 023	4 713	5 699	54	55	3 747	2 979	158	175	5 423	5 908	1 751	2 030	1.63	1.83
III ....	8 998		5 112		61		3 576		181		6 086		2 000		1.45	
IV ....	10 019		5 518		60		4 150		203		7 046		2 377		1.48	
V ....	9 099		5 381		45		3 469		235		8 283		2 803		1.52	
VI ....	8 848		5 100		32		3 472		252		9 872		3 140		1.43	
VII ....	9 336		5 195		172		3 700		228		8 545		2 726		1.36	
VIII ....	9 203		5 367		227		3 297		201		7 082		2 405		1.34	
IX ....	12 107		6 749		243		4 541		182		6 472		2 291		1.48	
X ....	12 382		6 660		203		4 804		166		5 725		1 966		1.48	
XI ....	11 358		6 086		117		4 606		165		5 613		1 942		1.68	
XII ....	10 084		5 603		78		4 033		176		6 088		2 178		2.21	

SITC No	031.01	041—045	041.01	045.01	046—047	046.01	047.01									
Vuosi ja kuukausi År och månad Year and month	Slakka <sup>3)</sup> Strömming <sup>3)</sup> Baltic herring <sup>3)</sup>	Muu kala <sup>4)</sup> Annan fisk <sup>4)</sup> Other fish <sup>4)</sup>	Markkinoitu kotimainen vilja (ihmisravinnoksi tarkoitettu) — Marknadsförd inhemsk spannmål (för människoföda) — Marketed domestic cereals (intended for human consumption)		Jauhot ja suurimot (ihmisravinnoksi tarkoitettut) Mjöl och gryn (för människoföda) Meal, flour and grits (intended for human consumption)											
	Helsinkiin saapunut Inkommen till Helsingfors Arrived in Helsinki		Kalkkiaa Inalles Total	Siitä — Därav — Of which		Kalkkiaa Inalles Total		Siitä — Därav — Of which								
				Vehnää Vete Wheat	Ruista Råg Rye			Vehnää Vete Wheat	Ruista Råg Rye							
	1 000 kg		milj. kg — mill. kg													
1954 ...	3 709	2 050	144.1	78.8	24.5	334.8	209.4	107.9								
1955 ...	3 637	2 165	142.0	80.0	22.9	362.5	224.3	128.2								
1956 ...	3 150	2 160	192.3	99.7	43.7	393.0	246.1	135.7								
1957 ...	4 090	2 411	201.0	84.8	43.9	416.9	250.3	126.3								
1958 ...	3 802	2 072	220.1	103.6	31.5	418.4	* 267.5	* 128.4								
1959 ...	* 4 113	* 2 207	290.2	137.3	70.4	368.7	* 240.7	* 105.9								
	*1959	*1960	*1959	*1960	*1959	*1960	*1959	*1960	*1959	*1960	*1959	*1960	*1959	*1960		
I ....	148	167	118	141	13.7	18.9	4.8	5.9	1.9	3.4	28.5	25.2	21.0	15.1	6.0	8.8
II ....	301	357	147	120	12.4	15.2	4.8	5.4	1.5	3.7	31.5	29.1	21.2	18.5	8.4	8.7
III ....	268	336	113	63	10.8	17.0	4.7	6.0	1.9	4.4	29.3	31.9	20.9	21.2	7.4	9.0
IV ....	688		213		8.7		3.5		1.6		36.6		19.6		12.6	
V ....	815		270		12.0		5.2		1.3		27.3		17.7		8.2	
VI ....	643		195		8.0		3.4		1.4		27.3		18.2		7.7	
VII ....	257		131		4.4		2.5		1.2		27.3		17.4		8.1	
VIII ....	105		166		61.1		42.0		16.9		52.7		31.0		20.0	
IX ....	188		246		61.2		32.0		19.3		29.7		20.0		7.6	
X ....	268		288		38.2		15.6		10.7		27.7		19.9		5.8	
XI ....	246		192		34.0		10.9		7.0		26.2		17.9		6.5	
XII ....	186		128		25.7		7.9		5.7		24.6		15.9		7.6	

<sup>1)</sup> Teurastamoissa teurastettujen sekä teurastamoihin tuotujen muualla teurastettujen eläinten liha — <sup>2)</sup> Osuuskuntien ja tukkuliikkeiden markkinoima munamäärä, arviolta n. 55 % koko markkinoitusta munamäärästä — <sup>3)</sup> V. 1953 arviolta 13 % koko markkinoitusta määräästä — <sup>4)</sup> V. 1953 arviolta 11 % koko markkinoitusta määräästä — <sup>5)</sup> Vain kauppa- ja paikallismyönteiden sekä niiden tullimyynteiden tuotanto, jotka käyttävät jauhatukseen ulkomaista viljaa.

<sup>1)</sup> Kött av i slakterier slaktade djur samt till slakterierna anlant kött av annorstädes slaktade djur — <sup>2)</sup> Av andelslagen och partiäffärerna marknadsförda äggpartier, enligt beräkning c.a 55 % av hela den saluförda äggproduktionen — <sup>3)</sup> År 1953 enligt uppskattning 13 % av hela den marknadsförda mängden — <sup>4)</sup> År 1953 enligt uppskattning 11 % av hela den marknadsförda mängden — <sup>5)</sup> Endast produktionen inom handels- och lokala kvarnar och de tullkvarnar, vilka även mal utländsk spannmål.

<sup>1)</sup> Meat produced from animals slaughtered in abattoirs and from those slaughtered elsewhere and brought to abattoirs — <sup>2)</sup> Amount of eggs marketed by co-operative societies and wholesale firms, consisting of about 55 % of the whole egg quantity put on the market — <sup>3)</sup> In 1953 the estimated coverage was 13 % of the whole quantity put on the market — <sup>4)</sup> In 1953 the estimated coverage was 11 % of the whole quantity put on the market.



## 3. Tuotetilastoja (jatk.) — Produktstatistik (forts.) — Production statistics (cont.)

SITC No	061.02	091.01	112.01—02	112.03	112.04				122.02							
Vuosi ja kuukausi År och månad Year and month	Sokeri Socker Sugar	Margarini Margarin Margarine	Viinit yms. miedot väki- juomat Vin o. a. d. svaga alko- holdrycker Wines etc.	Olut (III lk. ja A) Öl (kl III och A) Beer	Muut mallas- juomat Andra malt- drycker Other malt beverages	Viina Brännvin Eau-de-vie		Muut väkevät juomat Andra starka drycker Other spirits	Savukkeet Cigaretter Cigarettes							
	1 000 kg		1 000 l				1 000 mille									
1954 ...	82 208	21 559	5 626	28 256	77 155	7 702	5 117	5 560.5								
1955 ...	88 160	24 046	4 371	28 963	84 290	8 781	4 960	5 704.4								
1956 ...	89 374	29 441	3 792	29 427	76 006	8 404	4 532	5 867.7								
1957 ...	86 759	33 453	3 017	30 749	75 844	8 045	4 040	5 545.3								
*1958 ...	99 554	32 445	1 740	31 065	71 161	8 936	3 707	5 240.9								
*1959 ...	101 396	29 109	1 801	33 071	79 675	10 076	3 220	5 837.7								
	*1959	*1960	*1959	*1960	*1959	*1960	*1959	*1960	*1959	*1960	*1959	*1960	*1959	*1960		
I ...	8 198	7 701	2 182	2 262	91	128	2 199	2.5	3 797	4.2	866	681	249	316	447.3	459.5
II ...	8 166	7 410	2 389	2 489	85	123	2 527		4 758		625	666	152	271	426.7	484.9
III ...	8 352	8 672	2 489	2 475	192	182	2 582		5 755		621	538	263	557	429.2	471.6
IV ...	8 292		2 351		61		3 354		7 184		905		299		487.1	
V ...	9 356		2 366		127		2 719		8 792		776		296		532.9	
VI ...	3 084		2 086		146		2 986		10 470		862		180		549.1	
VII ...	7 289		2 105		104		3 088		12 058		967		288		485.3	
VIII ...	10 750		2 329		233		3 280		9 062		863		239		505.7	
IX ...	11 421		2 556		223		2 912		4 251		928		317		495.0	
X ...	9 648		2 529		163		2 538		4 035		933		339		527.0	
XI ...	9 035		2 607		199		2 260		4 570		898		381		472.4	
XII ...	7 805		3 120		177		2 626		4 943		832		217		480.0	

SITC No	241.1—243.1	241.1	242.01		242.02		242.03		242.04		242.09, 243.01					
Vuosi ja kuukausi År och månad Year and month	Kaupalliset hakkuut — Avverkningar för försäljning — Timber felled for sale															
	Kaikkiaan Inalles Total	Siltä — Därav — Of which														
		Polttopuu Brännved Fuel wood	Kuusi- paperipuu Gran- pappersved Spruce pulp wood	Mänty- paperipuu Tall- pappersved Pine pulp wood	Järeä havupuu Barrtimmer Large-size softwood	Järeä lehtipuu Lövtimmer Large-size hardwood	Kaivospuu Gruvprops Pitprops	Pylväät ja muu puutavara Stolpar och övrigt virke Poles and other timber								
	1 000 p.-m <sup>3</sup> — 1 000 l.-m <sup>3</sup> — 1 000 cu. m. piled measure															
1954 ...	35 532	4 419	11 350	3 959	11 969	2 395	1 117	323								
1955 ...	38 600	4 739	12 451	5 213	11 830	2 574	1 374	419								
1956 ...	36 623	7 228	12 076	5 085	8 693	1 475	1 389	677								
1957 ...	40 919	9 824	13 000	6 281	7 429	1 342	1 835	1 208								
1958 ...	37 981	5 489	11 147	6 556	10 740	1 527	1 285	1 237								
1959 ...	38 100	4 305	12 007	6 904	10 754	1 642	977	1 511								
	1959	1960	1959	1960	1959	1960	1959	1960	1959	1960	1959	1960	1959	1960		
I ...	3 117	4 094	183	203	551	540	348	432	1 807	2 591	47	117	103	38	78	173
II ...	3 840	4 680	124	231	436	564	525	591	2 558	3 042	67	125	45	24	85	103
III ...	3 434	4 084	228	251	657	649	536	593	1 770	2 223	80	138	60	27	103	203
IV ...	1 959		97		396		584		768		27		20		67	
V ...	10 121		1 609		3 989		1 437		2 106		192		354		434	
VI ...	1 782		235		880		537		5		1		37		87	
VII ...	1 323		186		623		391		—		—		39		84	
VIII ...	1 671		188		519		358		14		504		22		66	
IX ...	1 768		214		771		477		15		171		50		70	
X ...	2 640		402		1 125		585		39		264		80		145	
XI ...	2 809		415		1 130		590		238		177		85		174	
XII ...	3 636		424		930		536		1 434		112		82		118	

<sup>1)</sup> Suurin osa tästä on edellisenä talvena yksityisten metsistä hakettua ja toukokuussa ostajalle luovutettua puutavaraa.

<sup>2)</sup> Största delen härav har avverkats under föregående vinter i privata skogar och överlämnats till köparen i maj.

<sup>3)</sup> Incl. principally timber felled in private forests during the previous winter and delivered to the purchaser in May.

## 3. Tuotetilastoja (jatk.) — Produktstatistik (forts.) — Production statistics (cont.)

SITC No	243.02—03	251.02	251.03—04	251.03	<sup>1)</sup> 281.01	314.02	315.01	<sup>1)</sup> 511.01										
Vuosi ja kuukausi År och månad Year and month	Sahatavara Sågvaror Sawn goods	Puuhioke <sup>2)</sup> (myyntiä varten) Slipmassa <sup>2)</sup> (för avsalu) Mechanical wood pulp <sup>2)</sup> (for sale)	Selluloosa <sup>2)</sup> Cellulose <sup>2)</sup>	— Cellulosa <sup>2)</sup>		Rautarikaste Järnkoncentrat Iron concentrates	Kivihili- kaasu Stenkols- gas Manufactured gas	Sähkövoima — Elektrisk energi — Electric energy	Rikkihappo Svavelsyra Sulphuric acid									
			Yhteensä Summa Total	Siitä sulfiittiselluloosa Därav sulficellulosa Of which sulphite cellulose				Yhteensä Summa Total	Siitä vesi- voimalla Därav vatten- kraft Of which by water power									
		1 000 stds	1 000 t				1 000 m <sup>3</sup>	milj. kWh — mill. kWh	milj. kg mill. kg									
1954 ...	1 060	202.4	1 572.3	866.8	134.0	51 376	5 694	4 876	132.7									
1955 ...	1 055	196.3	1 817.1	995.1	184.5	43 927	6 843	6 190	133.0									
1956 ...	805	205.4	1 850.9	994.2	206.2	47 646	6 657	5 139	153.5									
1957 ...	856	183.3	2 062.3	1 060.1	209.8	58 860	7 718	6 455	163.3									
*1958 ...	987	140.6	2 065.8	1 084.3	214.8	60 700	7 887	6 843	147.9									
*1959 ...	1 072	124.3	2 147.8	1 053.3	193.1	63 717	7 741	5 428	168.3									
	*1959	*1960	*1959	*1960	*1959	*1960	*1959	*1960	*1959	*1960	*1959	*1960	*1959	*1960	*1959	*1960	*1959	*1960
I ...	67	90	10.9	15.2	178.4	206.1	88.7	107.8	17.2	17.6	5 644	5 793	688	760	463	394	13.8	14.6
II ...	83	116	10.5	15.0	178.6	199.9	87.8	106.3	17.5	14.0	4 423	4 620	646	734	472	411	14.0	14.6
III ...	94	137	10.4	16.4	174.3	220.0	87.5	114.9	20.2	17.5	4 679	4 780	648	766	504	422	18.2	17.0
IV ...	105		12.8		188.1		92.5		17.4		5 288		642		525		17.1	
V ...	85		10.2		175.7		86.5		17.0		5 692		606		538		13.7	
VI ...	108		5.1		154.8		73.5		12.4		5 285		523		456		11.1	
VII ...	91		9.4		163.1		75.9		5.3		3 929		516		433		14.3	
VIII ...	89		9.5		154.1		73.1		16.9		4 721		602		468		3.7	
IX ...	86		7.9		190.5		89.3		16.6		5 894		681		439		13.7	
X ...	90		12.5		205.9		103.2		16.7		5 739		726		380		16.1	
XI ...	81		13.4		204.7		103.4		18.5		5 948		741		369		16.7	
XII ...	93		11.7		179.6		91.9		17.4		6 475		722		381		15.9	

SITC No	561.02	<sup>1)</sup> 599.01	631.01—02	631.03	<sup>1)</sup> 641.01—03, 08—19	641.01	641.02	<sup>1)</sup> 641.03	<sup>1)</sup> 641.04— 05, 19									
Vuosi ja kuukausi År och månad Year and month	Superfosfaatti Superfosfat Superphosphate	Fenoli- puristus- aine Fenol- pressmassa Phenoplasts	Vaneri Fäner Plywood and veneers	Kuitulevy Fiber- plattor Fibreboard	Paperi — Papper — Paper				Pahvi ja kartonki Papp och kartong Cardboard									
					Yhteensä Summa Total	Siitä — Därav — Of which												
						Sanoma- lehtipaperi Tidnings- papper Newsprint paper	Kirjoitus- ja paino- paperi Skriv- och tryck- papper Printing and writing paper	Volma- paperi Kraft- papper Kraft paper										
	milj. kg mill. kg	1 000 kg	1 000 m <sup>3</sup>	1 000 t														
1954 ...	264.1	546	339.4	128.8	840.0	445.0	132.5	166.9	254.4									
1955 ...	260.1	593	364.1	135.9	1 004.0	526.3	172.1	202.2	286.2									
1956 ...	330.3	565	271.9	130.7	1 093.9	596.6	187.0	204.3	293.9									
1957 ...	356.6	377	312.8	131.1	1 154.2	626.0	194.0	227.2	385.1									
*1958 ...	344.3	252	285.1	139.2	1 165.0	612.6	206.4	218.3	421.8									
*1959 ...	371.7	357	348.2	164.6	1 258.6	632.7	200.3	283.4	450.1									
	*1959	*1960	*1959	*1960	*1959	*1960	*1959	*1960	*1959	*1960	*1959	*1960	*1959	*1960	*1959	*1960	*1959	*1960
I ...	30.4	33.9	27	36	27.3	32.4	11.9	16.7	99.9	113.0	51.9	54.1	16.4	19.3	21.5	26.0	32.3	38.3
II ...	23.5	34.1	28	38	28.9	36.6	10.9	16.9	98.1	119.9	52.1	62.9	15.7	18.4	20.8	25.1	33.9	38.7
III ...	41.7	37.1	27	38	27.2	39.6	12.3	18.0	95.1	131.1	49.1	68.4	15.7	21.4	21.2	27.3	33.9	42.0
IV ...	44.6		33		27.9		14.2		101.7		51.5		16.1		22.2		39.1	
V ...	30.0		27		31.3		12.6		99.3		50.2		15.0		21.8		36.2	
VI ...	22.9		32		28.2		12.2		88.4		40.9		14.6		21.8		33.8	
VII ...	17.0		27		18.7		11.0		98.4		44.4		16.2		26.2		40.2	
VIII ...	30.5		11		24.8		15.5		105.4		47.0		18.4		26.8		40.1	
IX ...	28.5		33		33.7		15.9		118.6		60.9		18.4		26.3		40.5	
X ...	33.5		39		33.7		17.2		121.0		62.4		18.9		25.6		42.0	
XI ...	38.6		37		34.1		16.5		124.6		65.4		19.0		26.1		40.2	
XII ...	30.5		36		32.4		14.4		108.1		56.9		15.9		23.1		37.9	

<sup>1)</sup> SITC:n nimike käsittää myös muita tuotteita kuin allamainitun — <sup>2)</sup> Kuivaa painoa.

<sup>1)</sup> SITC-positionen omfattar även andra produkter än den nedannämnda — <sup>2)</sup> Torr vikt.

<sup>1)</sup> This SITC-item also contains other products than that below — <sup>2)</sup> Dry weight.

## 3. Tuotetilasto (jatk.) — Produktstatistik (forts.) — Production statistics (cont.)

SITC No	651.02	651.03—04		652.01—02		653.02		661.02		1) 662.01		664.03		681.01		
Vuosi ja kuukausi År och månad Year and month	Villalanka Ullgarn Wool yarn	Puu villalanka Bomullsgarn Cotton yarn		Puu villakangas Bomullstyger Cotton fabrics		Villakangas Ylletyger Woolen and worsted fabrics		Sementti <sup>2)</sup> Cement <sup>2)</sup>		Tillet Tegel Bricks		Ikkunalasi Fönsterglas Window glass		Harkkorauta Tackjärn Pig iron		
	1 000 kg								milj. kg mill. kg		1 000 000		1 000 m <sup>2</sup>		1 000 kg	
1954 ...	7 858	13 711		9 765		4 922		1 101.0		189.3		3 766		73 981		
1955 ...	8 410	14 299		10 504		5 497		1 040.5		188.7		3 854		114 231		
1956 ...	8 704	15 027		12 088		5 961		959.6		173.1		5 457		102 541		
1957 ...	8 054	17 567		13 640		5 305		945.4		182.9		5 067		128 487		
*1958 ...	7 964	14 078		10 365		4 340		925.4		147.8		3 729		101 045		
*1959 ...	8 217	17 402		12 279		4 633		1 169.9		141.5		6 506		96 210		
	*1959	*1960	*1959	*1960	*1959	*1960	*1959	*1960	*1959	*1960	*1959	*1960	*1959	*1960	*1959	*1960
I ....	667	622	1 186	1 449	845	969	374	329	73.6	102.1	3.0	4.0	489	576	9 233	6 938
II ....	698		1 347	1 597	966	1 169	411		84.5	85.2	2.5	2.5	485	508	8 502	7 846
III ....	670		1 329	2 001	986	1 502	413		93.0	75.7	2.5	3.0	558	517	9 425	8 902
IV ....	316		1 584		1 172		391		102.2		6.0		518		6 901	
V ....	702		1 617		1 085		350		111.3		13.0		542		10 521	
VI ....	624		1 432		1 051		345		110.4		19.0		506		9 445	
VII ....	391		613		458		225		103.2		22.0		534		2 972	
VIII ....	769		1 633		1 122		472		96.8		22.0		545		2 784	
IX ....	802		1 625		1 066		469		95.2		18.0		553		5 498	
X ....	731		1 799		1 249		392		101.1		16.0		600		10 955	
XI ....	672		1 596		1 112		392		99.1		12.0		575		10 607	
XII ....	675		1 641		1 167		399		99.5		5.5		601		9 367	

SITC No	1) 681.03, 15		681.04—18		1) 681.04		681.08		1) 681.12		1) 682.02		812.02			
Vuosi ja kuukausi År och månad Year and month	Valanteet Göt Steel ingots		Teräsvalutavara Stålgjutgods Steel castings		Valssauustuotteet — Valsprodukter — Rolled products						Kuparikatodit Koppar- katoder Copper (cathodes)		Keraamiset, saniteetti- valmisteet Keramiskt sanitetsgods Sanitary ceramic articles			
					Yhteensä Summa Total		Siltä — Därav — Of which									
							Betonirauta ja teräs Betongjärn och stål Reinforcing iron and steel		Ratakiskot Räls Rails		Valssilanka Valstråd Rolled wire					
	1 000 kg															
1954 ...	165 205		10 034		155 524		64 130		6 146		26 862		21 365		4 276	
1955 ...	167 342		9 569		178 379		71 434		25 022		32 411		22 301		5 867	
1956 ...	184 190		9 738		179 803		75 869		22 100		16 916		22 468		5 225	
1957 ...	193 941		10 312		193 951		64 265		32 844		24 476		25 827		5 530	
*1958 ...	177 048		11 361		148 440		64 460		18 750		25 293		30 729		5 352	
*1959 ...	224 851		11 236		256 997		104 559		54 220		43 548		32 605		6 668	
	*1959	*1960	*1959	*1960	*1959	*1960	*1959	*1960	*1959	*1960	*1959	*1960	*1959	*1960	*1959	*1960
I ....	18 473	20 445	774	1 103	15 043	21 964	6 591	7 773	654	5 936	3 782	2 360	2 858	2 895	508	563
II ....	16 674	19 292	836	1 165	13 231	24 522	6 470	7 598	63	4 990	2 154	3 195	2 552	2 383	564	575
III ....	19 206	22 592	915	1 055	19 285	30 542	8 704	16 945	2 812	4 685	3 875	2 911	2 723	2 870	536	681
IV ....	18 953		1 054		26 643		11 507		6 970		2 790		2 853		663	
V ....	19 921		810		21 546		8 171		6 680		3 158		2 944		536	
VI ....	13 743		1 041		16 700		7 253		3 144		3 543		2 846		596	
VII ....	16 768		355		22 973		7 746		4 560		3 475		2 326		202	
VIII ....	17 655		1 074		18 577		8 261		6 151		2 571		2 297		622	
IX ....	20 576		1 108		24 269		9 286		5 314		4 395		2 520		620	
X ....	21 480		1 018		29 523		17 737		7 565		2 973		2 917		670	
XI ....	21 743		1 069		24 881		7 640		3 586		5 373		2 826		582	
XII ....	19 659		1 182		24 326		5 193		6 721		5 459		2 943		569	

<sup>1)</sup> SITC:n nimike käsittää myös muita tuotteita kuin allamainitut — <sup>2)</sup> Vuodesta 1954 poltettu klinkkerimäärä muunnettuna sementiksi.

<sup>3)</sup> SITC-positionen omfattar även andra produkter än den nedannämnda — <sup>4)</sup> Från År 1954 bränd klinker omräknad till cement.

<sup>5)</sup> This SITC-item also contains other products than that below — <sup>6)</sup> From 1954 on burned clinker converted into cement.

## 4. Teollisuustuotannon volyymi-indeksi — Volymindex för industriproduktionen — Index of industrial production

1954 = 100. Ryhmien painot ilmoitettu suluisissa — Gruppvikterna angivna inom parentes — Group weights in parentheses

Vuosi ja kuukausi År och månad Year and month	Koko teollisuus Hela industrin Total industry		Investointi- tavarat <sup>1)</sup> Investerings- varor <sup>1)</sup> Investment goods <sup>1)</sup>		Muut tuo- tanta- hyödykkeet <sup>2)</sup> Andra produk- tionsföremöden- heter <sup>2)</sup> Other pro- ducers' goods <sup>2)</sup>		Kulutus- hyödykkeet Konsumtions- föremödenheter Consumers' goods		Toimialaryhmät <sup>3)</sup> — Branschgrupper <sup>3)</sup> — Groups of industry <sup>3)</sup>									
	(100)		(12.7)		(54.6)		(32.7)		1 Kaivannais- teollisuus Gruv- o. a. extraktiv industri Mining and quarrying		2-3 Tehdasteolli- sus Fabriksindustri Manufacturing		20 Elintarvike- teollisuus Livsmedels- industri Food manu- facturing industries		21-22 Juomia val- mistava ja tupakka- teollisuus Dryckes- varu- och tobaks- industri Beverage industries and tobacco manufactures			
									(1.7)		(89.5)		(10.0)		(2.3)			
1955 .....	111	116	109	113	116	110	109	106	116	110	109	109	106	116	110	109	106	
1956 .....	114	117	110	120	123	113	120	104	123	113	120	120	104	123	113	120	104	
1957 .....	117	119	116	118	133	118	118	102	133	115	118	118	102	133	115	118	102	
*1958 .....	113	109	115	111	129	111	111	99	129	110	119	119	99	129	110	119	99	
*1959 .....	121	112	124	120	144	120	120	103	144	119	127	127	103	144	119	127	103	
	*1959	*1960	*1959	*1960	*1959	*1960	*1959	*1960	*1959	*1960	*1959	*1960	*1959	*1960	*1959	*1960	*1959	*1960
I .....	110	124	109	116	110	127	110	120	121	138	106	119	110	112	83	89	83	89
II .....	112	132	111	128	113	134	113	128	129	133	110	129	106	115	89	85	89	85
III .....	116	107	118	118	117	117	117	117	134	114	107	107	107	92	92	92	92	92
IV .....	127	118	129	128	143	128	128	107	143	126	122	122	122	107	107	107	107	107
V .....	118	102	120	122	138	122	122	129	138	117	127	127	127	107	107	107	107	107
VI .....	119	112	117	126	157	126	126	129	157	119	138	138	138	129	129	129	129	129
VII .....	96	72	104	92	143	92	92	126	143	94	134	134	134	126	126	126	126	126
VIII .....	124	112	124	128	139	128	128	129	139	123	136	136	136	126	126	126	126	126
IX .....	131	125	133	129	162	129	129	129	162	128	124	124	124	99	99	99	99	99
X .....	137	124	143	132	176	132	132	129	176	134	148	148	148	94	94	94	94	94
XI .....	134	124	142	125	156	125	125	129	156	131	151	151	151	91	91	91	91	91
XII .....	127	130	131	120	136	120	120	120	136	123	120	120	120	93	93	93	93	93

Toimialaryhmät<sup>3)</sup> — Branschgrupper<sup>3)</sup> — Branches<sup>3)</sup>

Siitä — Därav — Of which

Vuosi ja kuukausi År och månad Year and month	23 Tekstiili- teollisuus Textilindustri Manufacture of textiles		24 Kenkä-, vaatetus- ja ompelu- teollisuus Skö-, konfek- tions- och sömnads- industri Manufacture of footwear, other wearing apparel and made-up textile goods		25 Puuteollisuus Träindustri Manufacture of wood and cork, except manu- facture of furniture		27 Paperiteolli- sus Pappers- industri Manufacture of paper and paper products		28 Graafinen teollisuus Grafisk industri Printing, publishing and allied industries		29-30 Nahka-, nahkateos- ja kumiteollisuus Skinn-, läder-, lädervaru och gummi- industri Manufacture of leather, leather products (except footwear) and rubber products		31 Kemian teollisuus Kemisk industri Manufacture of chemicals and chemical products		33 Savi-, lasi- ja kivenjalos- tusteollisuus Ler-, glas- och stenför- ädlingsindustri Manufacture of non- metallic mineral products	
	(8.1)		(5.0)		(8.6)		(10.6)		(5.2)		(2.3)		(5.0)		(3.8)	
1955 .....	116	117	99	115	108	113	107	107	116	115	107	107	107	107	107	
1956 .....	124	126	76	122	113	115	116	104	124	113	116	116	104	124	104	
1957 .....	122	113	82	134	117	105	130	107	122	105	130	130	107	122	107	
*1958 .....	100	106	88	135	115	93	127	95	100	93	127	127	95	100	95	
*1959 .....	117	123	99	146	114	96	132	106	117	96	132	132	106	117	106	
	*1959	*1960	*1959	*1960	*1959	*1960	*1959	*1960	*1959	*1960	*1959	*1960	*1959	*1960	*1959	*1960
I .....	104	110	106	134	78	94	132	160	119	131	86	88	123	129	80	93
II .....	117	128	123	165	92	115	131	165	114	121	80	95	124	141	79	94
III .....	123	136	100	130	114	114	114	114	114	114	89	89	142	142	87	87
IV .....	128	152	114	150	123	123	123	123	123	123	98	98	144	144	100	100
V .....	118	131	97	141	111	111	111	111	111	111	100	100	138	138	112	112
VI .....	121	116	112	131	103	102	103	103	103	103	102	102	123	123	113	113
VII .....	51	57	90	138	84	52	117	113	51	52	117	117	113	113	113	113
VIII .....	129	128	94	147	110	115	134	127	129	115	134	134	127	129	127	127
IX .....	127	137	99	164	120	119	131	123	127	119	131	131	123	127	123	123
X .....	139	142	103	166	126	110	138	122	139	110	138	138	122	139	122	122
XI .....	126	135	96	171	124	102	140	115	126	102	140	140	115	126	115	115
XII .....	126	110	107	149	126	98	130	98	126	98	130	130	98	126	98	98

<sup>1)</sup> Tuotannolliseen toimintaan käytettävät koneet ja kuljetusneuvot — <sup>2)</sup> Raaka-aineet, polttoaineet, voiteluaineet ym. — <sup>3)</sup> Teollisuusryhmien numerointi on kansainvälisen ISIC-nimikkeistön mukainen. Pienien ryhmien 26, 32 ja 39, joiden paino yhteensä on 3.2, indeksejä ei julkaista erikseen, mutta ne sisältyvät pääryhmien indekseihin.

<sup>1)</sup> Maskiner och transportmedel för produktionsändamål — <sup>2)</sup> Råvaror, bränsle, smörjorjor m. m. — <sup>3)</sup> Industrigruppernas numrering följer den internationella nomenklaturen (ISIC). För de små grupperna 26, 32 och 39, vilkas sammanlagda vikt utgör 3.2, publiceras icke gruppindexar, men dessa grupper ingår i indextalen för huvudgrupperna.

<sup>1)</sup> Machines and transport equipment made for productive activity — <sup>2)</sup> Raw materials, fuel, lubricants, etc. — <sup>3)</sup> Industrial groups have been numbered according to the international nomenclature (ISIC). Indices for the small groups 26, 32 and 39, the total weight of which is 3.2 are not published separately but they are included in the indices of the main groups.

Vuosi ja kuukausi År och månad Year and month	Toimialaryhmät (jatk.) — Branschgrupper (forts.) — Groups of industry (cont.)										Tehdasteollisuuden erikoisindeksejä Specialindexar för fabriksindustri Special indices of manufacturing							
	Siitä — Därav — Of which										5		25, 27		34-38		20-24, 26, 28-33, 39	
	34		35		36		37		38		Sähkö-, kaasuviesijohdoyms. laitokset El-, gas- och vattenverk m. m. Electricity, gas, water and sanitary services		Puu- ja paperiteollisuus Trä- och pappersindustri Manu- facture of wood, cork, paper and paper products		Metalliteollisuus Metall- industri Manu- facture of metal		Muu tehdasteollisuus Annan fabriks- industri Other manu- facturing industries	
	(2.5)	(4.3)	(5.3)	(6.3)	(7.3)	(8.3)	(9.3)	(10.3)	(11.3)	(12.3)	(13.3)	(14.3)	(15.3)	(16.3)	(17.3)	(18.3)	(19.3)	(20.3)
1955	105	113	108	116	114	117	108	111	111	108	130	130	106	118	105	115	111	118
1956	107	115	108	114	119	121	102	113	113	102	138	138	108	128	109	124	118	118
1957	116	113	110	116	122	137	110	115	117	110	138	138	108	125	115	117	117	117
*1958	110	97	103	102	119	139	114	107	114	114	137	137	107	113	110	117	110	110
*1959	129	102	108	120	118	140	125	113	120	125	140	140	113	119	119	119	119	119
	*1959	*1960	*1959	*1960	*1959	*1960	*1959	*1960	*1959	*1960	*1959	*1960	*1959	*1960	*1959	*1960	*1959	*1960
I	118	132	95	107	106	116	95	130	115	117	147	165	108	130	106	118	105	115
II	110	137	95	108	109	128	102	141	117	132	138	159	113	143	108	128	109	124
III	129		99		102		114		112		138		116		108		115	
IV	142		106		114		128		125		139		134		120		125	
V	132		94		100		117		111		131		121		107		120	
VI	114		94		110		124		119		115		123		112		121	
VII	99		67		71		72		85		113		117		77		93	
VIII	110		107		108		139		113		130		124		114		128	
IX	136		119		123		132		127		147		135		126		127	
X	171		116		119		138		131		158		138		129		135	
XI	147		116		118		136		130		162		138		126		131	
XII	142		111		118		144		128		158		130		126		119	

## 5. Myönnetyt talonrakennusluvut — Beviljade byggnadstillstånd — Granted building permits

Vuosi ja neljännes År och kvartal Year and quarter	Kaikki rakennukset — Alla byggnader — All buildings						Kivirakennukset — Stenbyggnader — Buildings of stone					
	Asuin- raken- nukset Bostads- byggnader Residential buildings	Maatalous- raken- nukset Ekonomie- byggnader Farm buildings	Teollisuus- raken- nukset Industri- byggnader Industrial buildings	Liike- raken- nukset Affärs- byggnader Business buildings	Julkiset raken- nukset Offentliga byggnader Public buildings	Yhteensä <sup>1)</sup> Summa <sup>1)</sup> Total <sup>1)</sup>	Asuin- raken- nukset Bostads- byggnader Residential buildings	Maa- talous- raken- nukset Ekono- miebyg- gnader Farm buildings	Teolli- suus- raken- nukset Industri- byggnader Industrial buildings	Liike- raken- nukset Affärs- byggnader Business buildings	Julkiset raken- nukset Offentliga byggnader Public buildings	Yhteensä <sup>1)</sup> Summa <sup>1)</sup> Total <sup>1)</sup>
Suunniteltu tilavuus — Planerat kubikinhåll — Planned cubic capacity — 1 000 000 m <sup>3</sup>												
Koko maa — Hela riket — Whole country												
1955	11.90	4.56	3.44	1.81	2.03	25.29	4.20	2.83	3.16	1.30	1.67	13.40
1956	10.20	3.20	3.10	1.70	2.10	21.68	4.33	2.02	2.68	1.33	1.68	12.19
1957	8.65	3.11	2.59	1.19	1.84	18.83	3.49	1.76	2.18	0.88	1.57	10.07
1958	8.44	3.27	2.15	1.42	1.68	18.17	4.10	1.56	1.71	1.10	1.42	10.03
*1959 <sup>2)</sup>	8.63	3.61	4.88	2.40	1.87	22.64	4.19	1.71	4.29	1.93	1.65	13.87
1958	I	1.19	0.73	0.34	0.17	0.55	3.13	0.46	0.37	0.26	0.14	1.72
	II	2.35	1.25	0.56	0.39	0.44	5.44	0.73	0.64	0.47	0.28	2.54
	III	2.23	0.75	0.47	0.50	0.27	4.59	1.13	0.32	0.37	0.41	2.48
	IV	2.67	0.54	0.78	0.36	0.42	5.01	1.78	0.23	0.61	0.27	3.29
*1959	I	1.39	0.79	0.78	0.29	0.46	3.88	0.70	0.39	0.66	0.25	2.44
	II	2.70	1.66	1.07	0.66	0.50	7.16	0.94	0.78	0.91	0.48	3.57
	III	1.98	0.68	1.67	-0.77	0.34	5.79	0.87	0.32	1.50	0.64	3.67
	2)IV	2.56	0.48	1.36	0.68	0.57	5.81	1.68	0.22	1.22	0.56	4.19

<sup>1)</sup> Näihin lukuun sisältyvät myös edellisiin ryhmiin kuulumattomat rakennukset kuten kylmät kesäasunnot, omakotitalojen talusrakennukset yms. — <sup>2)</sup> Ilman valtion rakennuksia.

<sup>1)</sup> I dessa tal ingår även de byggnader, som ej tillhör ovannämnda grupper, såsom kalla sommarbostäder, egna hems ekonomiebyggnader m. m. — <sup>2)</sup> Utan statsägda byggnader.

<sup>1)</sup> Including buildings not mentioned above, e.g. summer-houses, sheds, etc. — <sup>2)</sup> Excluding state-owned buildings.

## 6. Voimassaolevat käyttämättömät rakennusluvat — I kraft varande icke utnyttjade byggnadstillstånd — Building permits not used

Vuoden ja neljänneksen lopussa Vid utgången av End of	Kaikki rakennukset — Alla byggnader — All buildings						Kivirakennukset — Stenbyggnader — Buildings of stone					
	Asuinrakennukset Bostadsbyggnader Residential buildings	Maatalousrakennukset Ekonomiebyggnader Farm buildings	Teollisuusrakennukset Industribyggnader Industrial buildings	Liikerakennukset Affärsbyggnader Business buildings	Julkiset rakennukset Offentliga byggnader Public buildings	Yhteensä <sup>1)</sup> Summa <sup>1)</sup> Total <sup>1)</sup>	Asuinrakennukset Bostadsbyggnader Residential buildings	Maatalousrakennukset Ekonomiebyggnader Farm buildings	Teollisuusrakennukset Industribyggnader Industrial buildings	Liikerakennukset Affärsbyggnader Business buildings	Julkiset rakennukset Offentliga byggnader Public buildings	Yhteensä <sup>1)</sup> Summa <sup>1)</sup> Total <sup>1)</sup>
	Suunniteltu tilavuus — Planerat kubikinhåll — Planned cubic capacity — 1 000 000 m <sup>3</sup>											
	Koko maa <sup>2)</sup> — Hela riket <sup>2)</sup> — Whole country <sup>2)</sup>											
1958 ....	3.12	1.79	0.61	0.29	0.27	6.69	0.63	0.89	0.49	0.19	0.19	2.45
*1959 ....	3.32	1.79	0.61	0.31	0.27	6.88	0.85	0.81	0.48	0.22	0.21	2.61
1958 I	3.78	2.33	0.52	0.32	0.41	8.08	0.67	1.22	0.44	0.22	0.31	2.92
II	3.33	2.08	0.42	0.38	0.38	7.31	0.68	1.02	0.32	0.27	0.29	2.65
III	3.09	1.67	0.48	0.32	0.24	6.40	0.80	0.86	0.39	0.22	0.15	2.47
IV	3.12	1.79	0.61	0.29	0.27	6.69	0.63	0.89	0.49	0.19	0.19	2.45
*1959 I	3.37	2.23	0.51	0.28	0.26	7.29	0.66	1.10	0.38	0.18	0.19	2.57
II	3.25	2.23	0.87	0.40	0.31	7.79	0.75	1.01	0.69	0.28	0.23	3.01
III	2.89	1.79	0.61	0.32	0.27	6.54	0.64	0.81	0.48	0.22	0.21	2.41
IV	3.32	1.79	0.61	0.31	0.27	6.88	0.85	0.81	0.48	0.22	0.21	2.61
	Kaupungit <sup>2)</sup> ja kauppalat — Städer <sup>2)</sup> och köpingar — Towns <sup>2)</sup> and market towns											
1958 ....	1.24	0.08	0.49	0.19	0.12	2.34	0.39	0.03	0.39	0.15	0.10	1.09
*1959 ....	1.36	0.04	0.49	0.16	0.19	2.46	0.53	0.01	0.39	0.13	0.17	1.25
1958 I	1.38	0.07	0.40	0.20	0.20	2.47	0.39	0.01	0.35	0.16	0.18	1.11
II	1.29	0.07	0.31	0.24	0.20	2.35	0.45	0.02	0.24	0.19	0.18	1.11
III	1.30	0.07	0.36	0.21	0.12	2.28	0.54	0.03	0.29	0.16	0.10	1.14
IV	1.24	0.08	0.49	0.19	0.12	2.34	0.39	0.03	0.39	0.15	0.10	1.09
*1959 I	1.22	0.04	0.38	0.18	0.16	2.21	0.38	0.01	0.29	0.14	0.14	0.99
II	1.15	0.05	0.58	0.23	0.20	2.47	0.44	0.01	0.45	0.19	0.18	1.29
III	1.08	0.04	0.51	0.18	0.14	2.20	0.35	0.01	0.42	0.14	0.12	1.06
IV	1.36	0.04	0.49	0.16	0.19	2.46	0.53	0.01	0.39	0.13	0.17	1.25

## 7. Keskenäiset talonrakennustyöt — Igångvarande husbyggnadsarbeten — Building works not completed

Vuoden ja neljänneksen lopussa Vid utgången av End of	Kaikki rakennukset — Alla byggnader — All buildings						Kivirakennukset — Stenbyggnader — Buildings of stone					
	Asuinrakennukset Bostadsbyggnader Residential buildings	Maatalousrakennukset Ekonomiebyggnader Farm buildings	Teollisuusrakennukset Industribyggnader Industrial buildings	Liikerakennukset Affärsbyggnader Business buildings	Julkiset rakennukset Offentliga byggnader Public buildings	Yhteensä <sup>1)</sup> Summa <sup>1)</sup> Total <sup>1)</sup>	Asuinrakennukset Bostadsbyggnader Residential buildings	Maatalousrakennukset Ekonomiebyggnader Farm buildings	Teollisuusrakennukset Industribyggnader Industrial buildings	Liikerakennukset Affärsbyggnader Business buildings	Julkiset rakennukset Offentliga byggnader Public buildings	Yhteensä <sup>1)</sup> Summa <sup>1)</sup> Total <sup>1)</sup>
	Suunniteltu tilavuus — Planerat kubikinhåll — Planned cubic capacity — 1 000 000 m <sup>3</sup>											
	Koko maa — Hela riket — Whole country											
1958 ....	9.38	2.93	2.80	1.25	3.34	20.38	4.48	1.74	2.46	1.06	3.09	12.96
*1959 ....	7.75	2.62	4.37	1.98	3.16	20.46	3.40	1.41	4.05	1.73	2.88	13.54
1958 I	9.32	2.68	2.02	1.35	3.96	19.85	4.15	1.80	1.71	1.23	3.59	12.53
II	10.57	3.78	2.67	1.20	3.95	23.04	4.37	2.42	2.31	1.00	3.58	13.83
III	10.48	3.89	2.67	1.40	3.45	22.77	4.20	2.36	2.33	1.17	3.14	13.36
IV	9.38	2.93	2.80	1.25	3.34	20.38	4.48	1.74	2.46	1.06	3.09	12.96
*1959 I	7.72	2.51	2.84	1.09	3.49	18.16	3.57	1.47	2.47	0.96	3.21	11.74
II	9.15	3.73	3.12	1.43	3.57	21.74	3.76	2.12	2.78	1.20	3.27	13.21
III	9.09	3.68	4.50	1.88	3.06	22.93	3.59	2.05	4.02	1.56	2.82	14.12
IV	7.75	2.62	4.37	1.98	3.16	20.46	3.40	1.41	4.05	1.73	2.88	13.54
	Kaupungit ja kauppalat — Städer och köpingar — Towns and market towns											
1958 ....	5.54	0.03	2.47	1.02	2.35	11.66	3.99	0.01	2.21	0.93	2.31	9.55
*1959 ....	4.30	0.04	3.60	1.61	2.16	11.89	2.92	0.02	3.36	1.52	2.07	9.93
1958 I	5.73	0.02	1.61	1.18	2.59	11.26	3.79	0.01	1.36	1.14	2.55	8.86
II	5.95	0.03	2.31	0.97	2.58	12.11	3.93	0.01	2.01	0.89	2.55	9.48
III	5.69	0.04	2.28	1.08	2.27	11.64	3.69	0.02	2.03	1.00	2.24	9.08
IV	5.54	0.03	2.47	1.02	2.35	11.66	3.99	0.01	2.21	0.93	2.31	9.55
*1959 I	4.45	0.03	2.52	0.92	2.40	10.47	3.12	0.02	2.22	0.86	2.34	8.59
II	4.96	0.04	2.66	1.12	2.39	11.36	3.25	0.02	2.39	1.04	2.33	9.07
III	4.81	0.05	3.69	1.43	2.13	12.29	3.07	0.03	3.33	1.32	2.09	9.88
IV	4.30	0.04	3.60	1.61	2.16	11.89	2.92	0.02	3.36	1.52	2.07	9.93

<sup>1)</sup> Näihin lukuihin sisältyvät myös edellisiin ryhmiin kuulumattomat rakennukset, kuten kylmät kesäasunnot, omakotitalojen talusrakennukset yms. — <sup>2)</sup> Helsingin lukuunottamatta.

<sup>1)</sup> I dessa tal ingår även de byggnader, som ej tillhör ovan nämnda grupper, såsom kalla sommarbostäder, egna hems ekonomiebyggnader m. m. — <sup>2)</sup> Exkl. Helsingfors.

<sup>1)</sup> Including buildings not mentioned above, e.g. summer-houses, sheds, etc. — <sup>2)</sup> Excl. Helsinki.

## 8. Valmistuneet rakennukset — Färdigställda byggnader — Completed buildings

Vuosi ja neljännes År och kvartal Year and quarter	Kaikki rakennukset — Alla byggnader — All buildings						Kivirakennukset — Stenbyggnader — Buildings of stone					
	Asuin- raken- nukset Bostads- byggnader Residential buildings	Maa- talous- raken- nukset Ekono- miebygg- nader Farm buildings	Teolli- suis- raken- nukset Industri- byggnader Industrial buildings	Liike- raken- nukset Affärs- byggnader Business buildings	Julkiset raken- nukset Offentliga byggnader Public buildings	Yhteensä <sup>1)</sup> Summa <sup>1)</sup> Total <sup>1)</sup>	Asuin- raken- nukset Bostads- byggnader Residential buildings	Maa- talous- raken- nukset Ekono- miebygg- nader Farm buildings	Teolli- suis- raken- nukset Industri- byggnader Industrial buildings	Liike- raken- nukset Affärs- byggnader Business buildings	Julkiset raken- nukset Offentliga byggnader Public buildings	Yhteensä <sup>1)</sup> Summa <sup>1)</sup> Total <sup>1)</sup>
	Tilavuus — Kubikmetri — Cubic capacity — 1 000 000 m <sup>3</sup>											
Koko maa — Hela riket — Whole country												
1955 .....	9.47	4.29	2.08	1.04	2.29	20.25	3.04	2.78	1.81	0.72	2.03	10.43
1956 .....	8.82	2.83	3.28	1.31	2.42	19.92	3.74	1.90	2.91	1.00	1.94	11.76
1957 .....	9.56	3.20	2.74	1.40	2.68	20.81	4.04	2.01	2.32	1.04	2.26	11.83
1958 .....	8.46	3.08	2.16	1.41	2.93	19.29	3.68	1.75	1.81	1.11	2.51	11.01
*1959 .....	8.36	3.42	3.11	1.39	2.39	19.85	3.95	1.79	2.54	1.00	2.12	11.50
1958 I	1.46	0.26	0.40	0.49	0.44	3.22	0.77	0.16	0.35	0.45	0.38	2.14
II	1.37	0.32	0.60	0.15	0.62	3.25	0.67	0.18	0.54	0.11	0.57	2.10
III	2.38	1.11	0.37	0.26	1.08	5.70	1.08	0.59	0.26	0.18	0.92	3.07
IV	3.25	1.39	0.79	0.51	0.79	7.12	1.16	0.82	0.66	0.37	0.64	3.70
*1959 I	1.37	0.32	0.63	0.26	0.49	3.21	0.64	0.16	0.57	0.18	0.46	2.03
II	1.29	0.42	0.48	0.21	0.38	3.01	0.58	0.22	0.32	0.16	0.34	1.63
III	2.48	1.21	0.58	0.38	0.93	6.01	1.24	0.61	0.52	0.30	0.81	3.51
IV	3.22	1.47	1.42	0.54	0.59	7.62	1.49	0.80	1.13	0.36	0.51	4.33
Kaupungit ja kauppalat — Städer och köpingar — Towns and market towns												
1955 .....	4.72	0.02	1.51	0.63	1.29	8.40	2.67	0.01	1.41	0.54	1.24	5.90
1956 .....	5.59	0.07	2.69	0.85	1.38	10.95	3.43	0.04	2.42	0.74	1.27	8.04
1957 .....	5.80	0.06	2.22	1.08	1.47	10.89	3.75	0.03	1.93	0.89	1.43	8.11
1958 .....	4.79	0.03	1.57	1.05	1.62	9.32	3.25	0.00	1.37	0.94	1.58	7.22
*1959 .....	4.85	0.08	2.36	0.94	1.33	9.79	3.41	0.03	1.98	0.80	1.28	7.55
1958 I	0.96	0.00	0.31	0.42	0.22	1.97	0.67	—	0.28	0.41	0.21	1.59
II	0.84	0.01	0.41	0.10	0.44	1.85	0.60	0.00	0.38	0.08	0.44	1.52
III	1.32	0.01	0.25	0.18	0.57	2.40	0.97	0.00	0.18	0.15	0.55	1.87
IV	1.67	0.01	0.60	0.35	0.39	3.10	1.01	0.00	0.53	0.30	0.38	2.24
*1959 I	0.83	0.03	0.55	0.17	0.28	1.91	0.54	0.00	0.51	0.13	0.27	1.47
II	0.69	0.01	0.37	0.14	0.24	1.48	0.46	0.01	0.28	0.12	0.24	1.11
III	1.45	0.02	0.41	0.29	0.48	2.72	1.09	0.01	0.37	0.27	0.46	2.21
IV	1.88	0.02	1.03	0.34	0.33	3.68	1.32	0.01	0.82	0.28	0.31	2.76

<sup>1)</sup> Näihin lukuun sisältyvät myös edellisissä ryhmissä mainitut rakennukset, kuten kylmät kesiasunnot, omakotitalojen talousrakennukset yms.  
<sup>2)</sup> I dessa tal ingår även de byggnader, som ej tillhör ovan nämnda grupper, såsom kalla sommarbostäder, egna hems ekonomiebyggnader m.m.  
<sup>3)</sup> Including buildings not mentioned above, e.g. summer-houses sheds, etc.

## 9. Asuntojen tuotanto — Bostadsproduktionen — Production of dwellings

Sosiaalisen tutkimustoimiston mukaan — Enligt Byrån för social forskning — According to the Bureau of Social Research

Vuosi ja neljännes År och kvartal Year and quarter	Asuinhuoneistoja Bostadslägenheter Dwellings	Asuinhuoneita Boningsrum Rooms	Huoneistoala m <sup>2</sup> Lägenhetsyta m <sup>2</sup> Floor area m <sup>2</sup>	Asuinhuoneistoja Bostadslägenheter Dwellings	Asuinhuoneita Boningsrum Rooms	Huoneistoala m <sup>2</sup> Lägenhetsyta m <sup>2</sup> Floor area m <sup>2</sup>
Kaupungit ja kauppalat — Städer och köpingar Towns and market towns						
1954 .....	15 330	44 190	929 166	16 828	47 004	905 223
1955 .....	16 876	48 307	1 107 264	16 315	44 523	861 284
1956 .....	19 106	57 799	1 115 018	11 365	40 831	801 832
1957 .....	19 631	58 823	1 011 087	13 078	44 523	861 284
1958 .....	17 798	54 249	993 308	12 201	44 523	861 284
*1959 .....	18 608	52 991	993 308	11 433	40 831	801 832
1958 I	3 272	10 015	188 588	1 627	5 865	112 926
II	2 954	9 197	169 691	1 829	6 566	126 892
III	5 028	14 790	277 242	3 757	13 466	260 478
IV	6 544	20 247	375 566	4 988	18 626	360 988
*1959 I	2 998	9 039	168 274	1 830	6 482	124 931
II	2 863	8 156	154 488	1 970	6 926	132 977
III	5 636	15 749	294 216	3 417	12 187	234 777
IV	7 111	20 047	376 330	4 216	15 236	309 147
Maalaiskunnat — Landskommuner — Rural districts						

10. Vähittäiskaupan myynnin arvoindeksi  
Värdeindex för detaljhandels försäljning  
Value index of retail sales  
1954 = 100

Vuosi ja kuukausi År och månad Year and month	Kaikki vähittäiskaupat Hels detaljhandeln All retailers		Tavaratalot Varuhus Department stores		Sekatavarakaupat <sup>1)</sup> Diversihandelsaffärer <sup>1)</sup> Retailers, rural type <sup>1)</sup>		Ravintola- ja tupakkakaupat Livsmedels- och Lobakaffärer Food and tobacco shops		Alkoholiliikkeen myymälät Alkoholliikes butikker Liquor shops		Tekstili-, vaatetus- ja nahkatavarakaupat Textil-, beklädnads- och lädervarusaffärer Textile, clothing and leather article shops		Rauta-, sähkö- ja ur- heiluvälinekaupat Järn-, el- och sport- affärer Metalware, electric and sports article shops		Apteekit Apotek Pharmacies		Muiden toimijalojen kaupat Övriga branschaffärer Other special shops	
	1959	1960	1959	1960	1959	1960	1959	1960	1959	1960	1959	1960	1959	1960	1959	1960	1959	1960
1956...	122	139	120	119	123	119	123	119	132	127	132	127	132	127	132	127	132	132
1957...	126	138	128	126	127	110	127	110	133	152	133	152	133	152	133	152	133	135
1958...	127	132	130	131	126	104	126	104	120	166	120	166	120	166	120	166	120	140
*1959...	135	145	133	141	136	111	136	111	133	184	133	184	133	184	133	184	133	158
I....	106	109	101	109	102	103	128	132	103	108	72	80	84	84	193	216	134	146
II....	114	123	114	122	110	118	128	142	112	120	98	97	94	106	188	211	138	155
III....	120	119	121	138	123	84	103	103	103	103	103	103	103	103	103	103	103	103
IV....	132	126	130	143	143	108	131	131	131	131	131	131	131	131	131	131	131	131
V....	140	133	141	140	122	133	144	144	144	144	144	144	144	144	144	144	144	144
VI....	137	136	136	139	150	113	150	150	150	150	150	150	150	150	150	150	150	150
VII....	130	112	135	139	151	82	149	149	149	149	149	149	149	149	149	149	149	149
VIII....	134	123	141	140	142	94	144	144	144	144	144	144	144	144	144	144	144	144
IX....	137	149	136	141	131	102	148	148	148	148	148	148	148	148	148	148	148	148
X....	143	153	140	148	145	121	143	143	143	143	143	143	143	143	143	143	143	143
XI....	138	166	131	139	125	137	135	135	135	135	135	135	135	135	135	135	135	135
XII....	185	306	168	172	183	190	176	176	176	176	176	176	176	176	176	176	176	176

<sup>1)</sup> Myynti käsittää elintarvikkeiden lisäksi tekstiili- ja/tai taloustarvikkeita (maaseudun sekatavarakauppojen ja osuuskauppojen tavanimainen tavaralaistelu) — <sup>2)</sup> Uuden Suomen mukaan. Liikerytyslaskennan perusteella tiedot v. 1952 käsittivät 53 % kaikkien tukkuliikkeiden myynnistä — <sup>3)</sup> SOK:n ja KK:n tilastojen mukaan. Liikerytyslaskennan mukaan tiedot v. 1952 käsittivät 33 % koko maan vähittäismyynnistä.

<sup>2)</sup> Försäljningen omfattar utom livsmedel även textilier och/eller hushållsartiklar (typiskt varusortiment för lanthandlare och andelslag på landsbygden) — <sup>3)</sup> Enligt Uusi Suomi. Uppgifterna för år 1952 omfattade enligt företagsräkningen 53 % av försäljningen i samtliga partiäffärer — <sup>4)</sup> Enligt CHF samt KC. Uppgifterna för år 1952 omfattade enligt företagsräkningen 33 % av försäljningen i samtliga minutaffärer.

<sup>4)</sup> Sales consist of food articles and textile and/or household articles — <sup>2)</sup> According to Uusi Suomi. According to the 1953 General economic census the data for 1952 covered 53 per cent. of the sales of all wholesalers — <sup>3)</sup> According to the Finnish Co-operative Wholesale Society and the Central Union of Finnish Distributive Societies. According to the 1953 General economic census the data for 1952 covered 33 per cent. of the sales of all retailers.

12. Tuonnin ja viennin arvo — Värdet av importen och exporten — Value of imports and exports

Ulkomaankauppatilaston mukaan — Enligt utrikeshandelsstatistiken — According to Foreign Trade Statistics

Vuosi ja kuukausi År och månad Year and month	Tuonti — Import — Imports						Vienti — Export — Exports						Koko vienti Total export	Viennin (+) tai tuonnin (—) enemmyys Överskott av exporten (+) eller importen (—) Export surplus (+) or import surplus (—)
	Raaka- aineet ja tuotantotarvik- keet RÅmaterial och produktionsför- nödenheter Raw materials and production supplies	Siitä teollisu- teen Därv för indus- tri Of which for in- dustry	Poltto- ja voi- telu- aineet Bränn- mate- rial o. smörj- medel Fuels and oils	Val- miit tavarat Fär- diga varor Fini- shed goods	Siitä kulu- tus- tavarat Därv kon- sum- tions- varor Of which con- sumers' goods	Koko tuonti Total import	Maa- talous- tuot- teet Lant- bruks- produkter Agri- cultural pro- ducts	Metsä- talous- tuot- teet Skogs- hus- häll- nings- produkter For- estry pro- ducts	Teollisu- tuot- teet In- dus- tri- produkter Indus- trial pro- ducts	Sluitti — Därv — Of which	Puu- teollisu- s Träin- dus- tri Wood- work- ing	Paperi- teollisu- s Pappers- in- dus- tri Paper in- dustry		
1954.....	86.4	80.5	17.3	48.4	19.6	152.1	5.1	13.6	137.5	49.7	61.7	21.0	156.6	+ 4.5
1955.....	94.9	86.3	21.5	60.5	26.3	176.9	3.9	19.9	157.3	51.3	75.8	24.8	181.2	+ 4.3
1956.....	104.3	93.4	27.4	71.8	28.4	203.5	6.2	17.3	154.5	40.5	81.8	25.1	178.0	-25.5
1957.....	117.4	108.4	40.3	70.2	28.9	227.9	10.2	17.1	185.1	48.3	97.6	30.4	212.4	-15.5
1958.....	119.5	111.1	32.6	81.2	32.4	233.3	10.7	19.3	217.7	57.8	115.2	34.0	247.9	+14.6
*1959.....	133.8	125.2	28.1	104.9	37.8	266.8	14.9	16.3	235.9	63.7	117.0	44.1	267.2	+0.4
*1959 I—III	27.3	25.8	7.1	22.8	8.4	57.2	3.3	1.9	42.5	8.3	24.9	7.7	47.7	-9.5
I—VI	60.0	56.2	12.1	50.3	18.1	122.4	7.0	5.6	102.0	24.4	52.9	20.6	114.7	-7.7
I—IX	92.6	86.8	18.6	74.1	26.0	185.3	10.8	12.5	168.6	45.5	83.4	32.2	192.0	+6.7
I—XII	133.8	125.2	28.1	104.9	37.8	266.8	14.9	16.3	235.9	63.7	117.0	44.1	267.2	+0.4
XI	14.3	13.5	2.9	9.9	3.6	27.1	0.9	1.2	22.8	5.5	10.8	5.2	24.9	-2.2
XII	14.7	13.6	3.9	11.8	5.0	30.4	2.1	1.0	21.5	5.4	11.7	3.3	24.6	-5.8
*1960 I	13.2	12.3	2.1	9.3	3.3	24.7	1.4	0.7	16.3	3.2	8.8	3.6	18.4	-6.3
II	12.0	11.1	2.9	9.8	3.3	24.7	1.6	0.6	16.4	2.9	9.7	3.2	18.6	-6.1
III	12.6	11.3	2.1	11.8	3.9	26.5	1.1	0.3	16.1	2.6	10.8	1.8	17.5	-9.0

11. Tukku- ja osuuskauppojen myynti  
Parti- och andelsaffärernas försäljning  
Sales of wholesalers and co-operative societies

Tukkuuliikkeiden kotimainen myynti <sup>2)</sup> Partiäffärernas inrikes försäljning <sup>2)</sup> Domestic sales of wholesalers <sup>2)</sup>		Osuuskauppojen vähittäismyynti <sup>3)</sup> Andelsaffärernas minutförsäljning <sup>3)</sup> Retail sales of co-operative societies <sup>3)</sup>	
1959	*1960	1959	*1960
335 960	168 829	25 908	28 971
354 633	181 746	28 523	34 230
367 276	189 143	31 643	38 608
407 799	207 108	35 462	16 566
		34 276	17 873
		32 661	17 127
		32 563	16 880
		37 058	17 800
		37 943	19 440
		36 801	19 574
		36 141	17 724
		38 820	23 050

Mill. mk — Mill. mk



## 13. Tuonnin ja viennin volyymi-indeksi — Volymindex för importen och exporten — Volume index for imports and exports

1954 = 100. Ulkomaankauppatilaston mukaan — Enligt utrikeshandelsstatistiken — According to Foreign Trade Statistics

Vuosi ja neljännes År och kvartal Year and quarter	Tuonti — Import — Imports (cif)								Vienti — Export — Exports (fob)							
	Yleisindeksi Total index	Raaka-aineet ja tuotantotarvikkeet Råmaterial och produktionsföremål Raw materials and production supplies	Siitä Därav Of which		Poltto- ja voiteluaineet Bränslen o. smörjmedel Fuels and oils	Valmiit tavarat Färdiga varor Finished goods	Siitä Därav Of which		Yleisindeksi Total index	Maataloustuotteet Lantbruksprodukter Agricultural products	Metsätaloustuotteet Skogsbruksprodukter Forestry products	Teollisuustuotteet Industriprodukter Industrial products	Siitä Därav Of which			
			Maatalous Landbruk Agriculture	Teollisuus Industri Industry			Investointivarat Investeringsvaror Investment goods	Kulutusvarat Konsumtionsvaror Consumers' goods					Puuteollisuus Träindustri Woodworking	Paperteollisuus Pappersindustri Paper industry	Metalli- ja konepajateollisuus Metall- och verkstadsindustri Metal industry and engineering	
1954	100	100	100	100	100	100	100	100	100	100	100	100	100	100	100	
1955	116	110	133	108	113	128	124	136	109	76	133	108	98	117	103	
1956	127	117	161	114	124	150	155	143	107	134	115	106	78	122	113	
1957	123	115	119	114	150	126	131	121	117	215	107	115	86	133	121	
1958	110	102	101	102	130	115	115	115	115	205	102	114	87	134	106	
*1959	132	122	112	122	121	153	160	142	132	249	99	131	104	146	138	
1957 I	155	153	239	145	198	143	147	139	131	160	174	128	97	149	108	
1957 II	126	115	127	112	183	129	138	118	119	245	85	118	92	133	114	
1957 III	109	96	91	98	147	121	123	120	112	225	111	110	78	137	126	
1957 IV	108	106	71	107	106	113	115	110	108	231	98	105	80	117	118	
1958 I	124	117	98	118	138	134	146	116	124	185	161	122	80	145	110	
1958 II	119	111	116	110	147	126	132	118	112	177	76	114	85	129	113	
1958 III	98	86	95	86	125	109	105	119	116	236	111	116	84	138	143	
1958 IV	103	102	98	102	122	97	91	107	111	230	97	110	102	128	76	
*1959 I	135	121	98	123	144	151	160	137	133	203	152	130	98	149	125	
*1959 II	140	130	119	131	114	161	183	133	141	243	97	142	123	136	184	
*1959 III	120	109	100	109	114	143	154	125	126	286	91	130	126	153	150	
*1959 IV	131	125	122	125	115	147	143	152	128	253	96	126	102	147	107	
*1960 I	176	165	211	162	157	197	220	164	157	210	147	153	101	177	153	

## 14. Tärkeimpien tavarain tuonti — Importen av viktigare varor — Imports of certain commodities

Ulkomaankauppatilaston mukaan — Enligt utrikeshandelsstatistiken — According to Foreign Trade Statistics

Vuosi ja kuukausi År och månad Year and month	Silli, suolattu Sill, saltad Herring, salted	Kahvi, paah- tamaton Kaffe, orostat Coffee, not roasted	Vehnä, jauha- maton Vete, omalet Wheat, not milled	Ruis, jauha- maton Råg, omalen Rye, not milled	Riisi ja riisi- suurimot Ris och risgryn Rice and rice groat	Perunajauho Potatismjöl Potato fecula	Sianihra (lard) Svinister (lard) Lard	Sokeri Socker Sugar
	1 000 kg							
1954	4 283	27 956	210 650	71 140	18 130	6 401	91	102 395
1955	1 585	29 786	261 434	112 125	15 406	10 539	83	153 929
1956	1 529	32 649	276 105	124 970	14 917	5 253	91	140 732
1957	1 348	30 281	282 558	124 886	14 718	340	151	132 244
1958	822	31 377	323 095	61 121	11 874	2 345	21	149 226
1959	344	33 603	300 560	105 430	11 924	680	185	137 584
1958 X	281	2 741	5 986	4 703	1 782	27	1	13 630
1958 XI	101	3 424	84 771	11 168	1 440	42	—	4 931
1958 XII	52	2 574	35 896	10 097	187	32	—	4 415
1959 I	38	2 445	22 170	3 180	198	34	1	9 507
1959 II	—	2 278	8 600	—	162	22	—	16 341
1959 III	34	3 386	10 617	192	731	28	—	10 492
1959 IV	0	2 468	33 735	6 404	1 456	—	—	11 500
1959 V	—	2 281	36 240	5 307	636	—	1	13 851
1959 VI	—	2 589	48 788	15 497	766	12	31	6 077
1959 VII	—	2 530	16 994	9 954	1 106	227	51	13 956
1959 VIII	—	2 685	498	4 352	1 289	124	100	21 648
1959 IX	24	2 940	53 457	22 120	1 490	145	—	19 057
1959 X	134	2 739	18 347	8 010	1 664	18	1	6 619
1959 XI	91	5 062	28 904	11 472	1 246	45	—	2 896
1959 XII	23	2 200	22 210	18 942	1 180	25	—	5 640
*1960 I	83	3 023	9 992	—	697	35	—	6 306

## 14. Tärkeimpien tavarain tuonti (jatk.) — Importen av viktigare varor (forts.) — Imports of certain commodities (cont.)

Vuosi ja kuukausi År och månad Year and month	Öljykakut, öljykakkujauhot ja -rouheet Oljekakor, oljekaksmjöl och -kross 1)	Tupakka, valmistamaton Tobak, oarbetad Raw tobacco	Keittosnola Kokaalt Common salt	Rikki Svavel Sulphur	Kivhiili Stenkol Coal	Koksi Koks Coke	Moottoripetrolli ja paloöljy Motorpetroleum och fotogen Motor petroleum and kerosene	Bensini Bensin Motor spirits
	1 000 kg							
1954 .....	51 959	5 121	126 537	42 795	1 696 944	479 734	70 028	462 442
1955 .....	89 968	5 115	142 051	53 658	2 076 438	431 152	71 730	492 813
1956 .....	134 321	5 330	138 008	60 729	1 995 384	515 256	72 448	480 583
1957 .....	72 525	4 980	155 106	65 299	2 403 401	460 217	56 193	472 240
1958 .....	57 495	4 793	164 019	63 507	1 874 366	350 989	37 380	156 002
1959 .....	50 143	5 386	186 688	71 120	2 372 703	284 854	23 345	29 718
1958 X ..	—	531	18 219	6 641	255 927	59 369	4 255	4 277
XI ..	4 646	387	18 919	6 645	213 014	50 200	3 347	4 258
XII ..	21 529	280	11 755	15 564	227 589	59 034	3 702	6 578
1959 I ..	—	476	2 914	6 550	274 123	29 781	2 848	1 893
II ..	2 523	466	1 828	2 382	64 107	15 931	2 900	1 385
III ..	1 277	366	1 029	2 356	49 266	13 387	1 273	3 076
IV ..	4 530	591	6 443	513	63 049	1 551	2 180	1 574
V ..	631	402	23 816	5 939	106 340	18 760	1 529	2 289
VI ..	9 264	578	27 811	2 705	212 094	6 469	605	3 646
VII ..	—	300	25 152	7 347	223 758	17 021	1 102	1 902
VIII ..	5 205	440	19 465	3 288	229 893	21 865	2 325	3 340
IX ..	9 169	473	20 582	6 022	193 646	22 510	2 119	3 650
X ..	1 335	474	23 476	7 760	225 598	24 784	2 062	2 532
XI ..	5 130	503	22 048	10 692	298 665	36 024	1 983	1 871
XII ..	11 079	317	12 124	15 566	432 164	76 771	2 419	2 560
*1960 I ..	7 661	1 170	2 277	6 810	122 014	7 803	4 261	7 947

1) Oil cake, oil cake meal and grits.

Vuosi ja kuukausi År och månad Year and month	Typpi- lannoitteet Kvävegödningsmedel Nitrogen fertilizers	Posfaatti- lannoitteet Posfatgödningsmedel Phosphated fertilizers	Kali- lannoitteet Kaligödnings- medel Potash fertilizers	Nautaeläinten vuodat, tuoreet tai suolatut Hudar av nötkreatur, färska eller saltade 1)	Raaka kautsu ja kautsu- jätteet RÅ kautschuk o. kautschuk- avfall 2)	Laatat, levyt ja pasta vul- kanisoimatto- masta kaut- susta—Plattor, skivor o. pasta av ovulkanise- rad kautschuk 3)	Autonrenkaat Automobil- ringar Automobile tyres and tubes	Villa Ull Wool	Villa- ja karva- kankaat Tyger av ull och av djur hår. Woolen wool and hair fabrics.
	1 000 kg								
1954 .....	101 464	253 632	88 590	4 514	1 545	5 870	2 617	5 245	880
1955 .....	87 892	231 261	96 510	5 978	1 962	5 907	3 729	5 407	1 316
1956 .....	110 038	243 649	111 520	5 232	2 692	6 689	3 514	5 996	1 519
1957 .....	81 010	321 533	115 614	5 863	2 879	6 187	2 900	5 117	1 269
1958 .....	86 198	249 416	77 898	4 023	2 900	4 553	2 417	4 579	1 055
1959 .....	78 081	297 635	104 418	6 349	2 952	4 206	4 305	4 926	1 136
1958 X ..	608	22 336	4 936	263	335	64	261	488	94
XI ..	5 371	35 448	11 929	843	383	1 098	254	477	79
XII ..	8 397	21 762	4 083	678	242	682	276	356	61
1959 I ..	759	21 966	8 980	310	287	157	207	491	82
II ..	2 549	17 361	4 038	672	122	174	248	385	97
III ..	191	18 818	—	299	124	669	301	375	93
IV ..	5 108	5 536	18 393	627	288	94	355	430	93
V ..	5 059	28 457	16 500	557	133	291	357	369	61
VI ..	23 426	20 905	3 937	670	227	673	402	345	79
VII ..	11 733	18 485	7 298	356	119	136	444	280	110
VIII ..	186	22 810	8 693	451	266	656	377	477	138
IX ..	3 441	36 513	11 492	552	214	552	385	430	126
X ..	17 770	32 024	5 875	407	356	508	393	452	119
XI ..	2 819	32 106	9 492	445	252	77	481	396	76
XII ..	5 040	42 654	9 720	1 003	564	219	355	496	62
*1960 I ..	7 021	20 592	9 534	822	421	55	324	412	90

1) Unweared or salted neat hides — 2) Raw rubber and rubber waste — 3) Plates, sheets and pastes of non-vulcanized rubber.

## 14. Tärkeimpien tavarain tuonti (jatk.) — Importen av viktigare varor (forts.) — Imports of certain commodities (cont.)

Vuosi ja kuukausi. År och månad Year and month	Puuvilla Bomull Cotton	Puuvilla- kankaat Tyger av bomull Woven cotton fabrics	Tillet, tulen- kestävät Tegel, eldfasta Fireproof bricks	Takkirauta Tackjärn Pig-iron	Tankorauta ja -teräs Stångjärn och -stål Iron and steel bars	Rauta- ja teräslevy Järn- och stål- plåt Sheet iron and steel	Generaattorit, moottorit yms. sähkökoneet Generatorer, motorer o. a. d. elektr. maskiner Generators, motors and other electric machines	Autot ja ni- den alustat Automobiler och under- reden till dem Automobiles and automobile chassis
	1 000 kg							
1954	19 305	2 577	10 484	50 403	95 040	157 848	4 957	14 558
1955	14 632	2 685	12 230	7 720	114 586	154 600	4 349	26 345
1956	14 927	2 991	11 533	6 569	110 751	165 335	4 358	30 172
1957	16 163	2 913	10 361	5 387	98 365	201 258	5 708	25 995
1958	15 295	2 623	7 438	1 863	66 420	166 770	4 099	21 783
1959	17 985	3 359	6 263	3 849	80 833	166 065	6 158	31 217
1958 X	971	273	936	750	6 627	10 248	396	1 656
XI	1 883	235	835	480	6 410	15 984	516	1 528
XII	3 044	230	507	200	7 557	18 075	367	2 093
1959 I	889	273	783	—	5 334	16 888	529	1 822
II	98	301	459	—	4 676	13 536	405	1 965
III	848	372	312	—	5 689	7 247	513	2 681
IV	1 993	354	378	215	5 245	8 051	594	3 774
V	721	257	747	35	6 154	10 181	455	3 724
VI	1 416	177	622	465	7 378	14 758	500	3 833
VII	1 582	165	898	505	7 766	14 604	408	2 965
VIII	791	270	516	386	7 091	13 003	441	2 955
IX	45	321	255	789	6 783	14 161	939	1 871
X	1 210	311	410	565	7 932	15 415	453	2 134
XI	3 895	321	339	779	10 765	21 583	415	1 788
XII	4 497	237	544	110	6 020	16 638	506	1 705
*1960 I	4 121	371	646	—	9 484	12 612	479	1 476

## 15. Tärkeimpien tavarain vienti — Exporten av viktigare varor — Exports of certain commodities

Ulkomaankauppatilaston mukaan — Enligt utrikeshandelsstatistiken — According to Foreign Trade Statistics

Vuosi ja kuukausi. År och månad Year and month	Voil- Smör Butter	Juusto Ost Cheese	Asbesti Asbest Asbestos	Malmi <sup>1)</sup> Malin <sup>1)</sup> Ores <sup>1)</sup>	Tullitikut Tänd- stickor Matches	Pyöreä puutavara — Rundvirke — Round wood			Vaneri Fäner Plywood and veneers
	1 000 kg					Yhteensä Summa Total	Paperipuun Pappers- ved Pulpwood	Kaivos- pölyt Gruv- stolpar Pitprops	k-m <sup>3</sup> — f-m <sup>3</sup>
1954	3 208	11 299	3 940	251 692	1 064	3 620 375	2 146 296	966 409	297 916
1955	0	11 566	4 539	408 023	1 232	4 977 150	3 083 773	1 457 106	320 664
1956	11 005	12 484	5 002	499 327	1 206	4 424 008	2 456 857	1 509 429	229 824
1957	24 976	13 182	7 104	514 705	991	4 063 159	2 307 969	1 409 637	259 826
1958	20 528	14 882	6 081	434 717	1 054	3 861 273	2 221 729	1 072 653	239 476
1959	21 432	17 852	5 358	467 668	1 057	3 811 825	2 444 823	983 503	295 568
1958 X	1 136	2 016	921	95 778	74	401 084	223 599	132 428	24 045
XI	925	1 132	477	47 630	155	276 759	172 936	51 359	23 131
XII	1 439	1 971	510	7 625	146	157 597	115 297	13 362	24 785
1959 I	1 127	442	298	5 060	58	156 489	126 578	24 721	19 691
II	1 912	1 399	127	—	64	125 072	71 555	47 576	23 589
III	1 524	1 461	550	—	30	158 943	88 813	63 207	24 331
IV	2 720	1 502	414	49	145	181 194	141 321	25 274	25 302
V	2 870	1 124	470	27 114	55	300 095	223 952	50 345	25 704
VI	3 054	974	687	23 372	81	393 772	267 260	86 668	25 678
VII	3 109	1 809	469	83 076	65	535 913	300 569	140 788	20 581
VIII	1 056	1 583	416	75 961	78	559 023	302 412	192 672	14 796
IX	1 047	1 734	518	63 913	121	534 535	306 661	158 928	27 790
X	1 034	1 454	343	87 838	61	364 390	243 278	94 613	32 282
XI	927	1 199	629	84 000	148	294 290	217 255	63 352	24 845
XII	1 052	3 171	437	17 235	151	208 109	155 169	35 359	30 979
*1960 I	1 980	954	327	22 333	82	160 483	129 704	8 302	24 373

<sup>1)</sup> Kuparimalmia lukuunottamatta.<sup>1)</sup> Utom kopparmalm.<sup>1)</sup> Excluding copper ore.

15. Tärkeimpien tavarain vienti (jatk.) — Exporten av viktigare varor<sup>1)</sup> (forts.) — Exports of certain commodities (cont.)

Vuosi ja kuukausi År och månad Year and month	Sahattu puutavara Sågade trävaror Sawn wood	Puutalot ja parakit Trähus och -barracker Prefabricated houses and barracks	Ovet Dörrar Doors	Lankarullat Trådrullar Spools	Puuhioke <sup>1)</sup> Slipmassa <sup>1)</sup> Mechanical wood pulp <sup>1)</sup>	Sulfiitti-selluloosa <sup>1)</sup> Sulfit-cellulosa <sup>1)</sup> Chemical wood pulp, sulphite <sup>1)</sup>	Sulfaatti-selluloosa <sup>1)</sup> Sulfat-cellulosa <sup>1)</sup> Chemical wood pulp sulphate <sup>1)</sup>	Pahvi ja kartonki Papp och kartong Cardboard	Sanoma-lehtipaperi Tidningspapper Newsprint paper
	stds	1 000 m <sup>3</sup>	1 000 kg						
1954 .....	733 390	788	898	1 542	193 177	580 395	374 992	160 642	391 750
1955 .....	785 740	296	747	1 595	182 841	682 015	446 790	170 720	470 070
1956 .....	648 030	263	4 583	1 783	185 520	678 812	452 270	154 819	536 868
1957 .....	718 809	77	3 521	1 967	164 787	697 485	474 192	194 774	550 591
1958 .....	761 764	53	4 369	1 246	143 165	724 978	476 166	228 233	584 514
1959 .....	949 751	17	1 878	1 103	136 356	770 396	549 179	251 854	575 876
1958 X ..	92 684	4	263	117	16 935	71 366	52 337	19 927	57 045
XI ..	93 095	2	174	49	12 821	56 702	40 785	19 874	44 647
XII ..	84 757	0	29	101	13 817	65 085	50 298	20 488	51 045
1959 I ..	48 796	0	—	77	10 595	53 247	35 873	15 386	44 555
II ..	22 964	—	11	70	8 627	47 676	31 781	19 247	37 349
III ..	21 262	0	—	88	17 197	53 038	47 378	20 067	55 350
IV ..	51 010	1	—	88	10 547	65 427	49 204	21 131	50 499
V ..	70 039	14	2	90	8 347	57 675	39 839	21 348	38 990
VI ..	121 943	0	—	86	11 261	60 922	42 586	19 010	40 720
VII ..	143 537	2	—	104	8 721	56 157	50 235	18 211	44 257
VIII ..	104 522	—	693	44	10 922	59 915	44 108	20 728	41 484
IX ..	106 955	0	93	116	9 559	80 981	56 718	21 586	51 808
X ..	109 789	0	124	127	12 427	73 241	51 372	26 391	53 532
XI ..	79 841	0	373	92	11 634	80 302	50 193	23 450	56 301
XII ..	69 093	—	582	121	16 519	81 815	49 892	25 299	61 031
*1960 I ..	78 934	15	—	109	10 241	67 097	34 520	10 340	42 951

<sup>1)</sup> Kuivaa painoa.<sup>1)</sup> Torr vikt.<sup>1)</sup> Dry weight.

Vuosi ja kuukausi År och månad Year and month	Painopaperi, muu Tryckpapper, annat Printing paper, other qualities	Käärepaperi — Omlagspapper — Wrapping paper		Paperi, muu Papper, annat Other papers	Tapetti-paperi Tapet-papper Wall paper	Pahvi- ja paperiteokset Arbeten av papp o. papper Cardboard and paper products	Keraamiset talousesineet Keramiska hushållsföremål Household ceramics	Takkirauta ja ferrolegeringit Tackjärn och ferrolegeringar Pigiron and ferro alloys	Kupari, valmistamaton sekä romu Koppar, oarb. samt skrot Crude and scrap copper
		Yhteensä Summa Total	Voimapaperi Kraftpapper Kraft paper						
1954 .....	93 191	247 948	200 812	12 447	5 504	16 953	794	1 047	1 443
1955 .....	124 040	293 796	242 201	13 340	3 602	22 763	703	15 622	1 305
1956 .....	147 942	297 597	246 615	11 664	2 656	33 666	477	1 870	1 336
1957 .....	153 154	384 288	326 129	16 363	3 959	46 288	604	28 253	2 180
1958 .....	144 255	384 341	333 284	29 336	4 558	34 431	740	32 584	10 890
1959 .....	146 270	449 974	393 585	67 265	4 686	45 436	789	22 806	9 190
1958 X ..	16 268	38 094	33 649	2 737	498	5 578	52	66	276
XI ..	12 973	38 672	34 225	2 906	647	2 678	107	—	1 337
XII ..	7 759	32 141	27 881	3 731	831	1 240	77	2 816	675
1959 I ..	9 317	30 521	27 630	2 968	325	588	6	7	531
II ..	8 626	29 935	26 507	3 527	730	954	53	—	610
III ..	14 236	39 963	35 986	4 748	499	1 212	68	465	1 583
IV ..	11 740	35 809	31 361	5 036	377	4 464	73	4 915	1 064
V ..	9 987	36 857	32 048	6 746	469	4 072	46	79	814
VI ..	11 149	33 420	28 611	7 137	511	4 958	80	400	484
VII ..	11 843	39 893	34 191	5 464	30	4 191	60	4 480	757
VIII ..	14 376	40 124	35 164	5 193	265	5 507	51	5 129	455
IX ..	13 636	42 305	36 980	6 242	383	5 898	74	601	720
X ..	14 891	42 014	36 393	6 914	197	5 286	92	2 850	727
XI ..	12 314	36 109	31 445	5 532	460	4 922	95	2 800	436
XII ..	14 155	43 024	37 269	7 758	440	3 384	91	1 080	1 009
*1960 I ..	11 173	35 335	31 380	5 294	173	4 622	14	500	369

16. Rabalaitosten ottolainaus yleisöltä — Penninginrättningarnas inlåning från allmänheten — Deposits in banking establishments

Vuoden ja kuukauden lopussa Vid utgången av End of	Liikepankit Affärsbanker Commercial banks			Kiinnitysluottolaitokset Hypoteeksinrättningar Mortgage banks			Säästöpankit Sparbanker Savings banks			Postisäästöpankki Postsparbanken Post Office Savings Bank		
	Talletukset Depositors Deposits	Shekkitilit Check-räkningar Cheque accounts	Yhteensä Summa Total	Tallet. Depos. Deposits	Shekkit. Check-räkn. Cheque accounts	Yhteensä Summa Total	Talletukset Depositors Deposits	Shekkitilit Check-räkningar Cheque accounts	Yhteensä Summa Total	Talletukset Depositors Deposits	Siirtotilit Giro-räkningar Giro-accounts	Yhteensä Summa Total
	Mill. mk — Mill. mk											
1954	83 444	34 913	118 357	33	7	40	92 174	4 129	96 303	30 079	..	30 079
1955	97 794	36 588	134 382	40	8	48	108 541	4 618	113 159	33 073	..	33 073
1956	96 807	38 614	135 421	38	13	51	112 402	4 670	117 072	34 162	..	34 162
1957	103 223	37 708	140 931	32	21	53	117 859	4 807	122 666	33 960	..	33 960
1958	122 256	39 568	161 824	29	46	75	131 260	5 193	136 453	38 167	..	38 167
1959	150 548	55 749	206 297	29	36	65	152 730	6 270	159 000	43 120	..	43 120
1959 I	125 007	41 784	166 791	29	53	82	133 044	4 265	137 309	38 902	..	38 902
II	127 993	40 160	168 153	29	37	66	135 125	4 358	139 483	39 797	..	39 797
III	130 338	42 237	172 575	29	43	72	136 579	5 419	141 998	40 069	..	40 069
IV	133 032	42 429	175 461	29	36	65	137 942	5 068	143 010	40 373	..	40 373
V	135 014	43 288	178 302	29	37	66	138 509	4 956	143 465	40 379	..	40 379
VI	136 106	44 991	181 097	29	36	65	137 638	5 320	142 958	40 273	..	40 273
VII	136 963	46 561	183 524	29	37	66	139 194	5 220	144 414	40 524	..	40 524
VIII	138 372	47 447	185 819	29	39	68	140 510	5 527	146 037	40 919	..	40 919
IX	138 873	49 915	188 788	29	38	67	141 980	6 280	148 260	41 038	..	41 038
X	140 531	50 061	190 592	29	44	73	144 298	6 591	150 889	41 180	..	41 180
XI	142 703	52 776	195 479	29	49	78	146 558	6 475	153 033	41 442	..	41 442
XII	150 548	55 749	206 297	29	36	65	152 730	6 270	159 000	43 120	..	43 120
1960 I	152 020	50 345	202 365	29	33	62	154 071	5 431	159 502	43 474	9 934	53 408
II	155 065	51 520	206 585	22	41	63	156 103	5 235	161 338	44 261	14 062	58 323
III	158 941	51 761	210 702	23	66	89	159 110	5 837	164 947	44 716	13 883	58 599

Vuoden ja kuukauden lopussa Vid utgången av End of	Säästökassat Sparkassor <sup>1)</sup>		Osuuskassojen Keskus Oy Andelskassornas Central Ab Central Bank for co-operative credit societies			Osuuskassat Andelskassor Co-operative credit societies			Kaikkiaan Inalles All banking establishments		
	SOK:n jäsenosuuksikaupat SOK:s medlems-handelslag <sup>2)</sup>	KK:n jäsenosuuksiliikkeet KK:s medlems-andelslag <sup>2)</sup>	Talletukset Depositors Deposits	Shekkitilit Check-räkningar Cheque accounts	Yhteensä Summa Total	Talletukset Depositors Deposits	Shekkitilit Check-räkningar Cheque accounts	Yhteensä Summa Total	Talletukset Depositors Deposits	Shekkitilit Check-räkningar Cheque accounts	Yhteensä Summa Total
	Mill. mk — Mill. mk										
1954	5 992	7 423	308	394	702	51 742	2 665	54 407	271 195	42 108	313 303
1955	6 769	8 486	332	172	504	60 807	2 895	63 702	315 842	44 281	360 123
1956	6 947	9 066	293	114	407	63 239	2 552	65 791	322 954	45 963	368 917
1957	7 213	9 610	458	210	668	66 653	3 392	70 045	339 008	46 138	385 146
1958	8 397	10 794	590	948	1 538	73 682	3 819	77 501	385 175	49 574	434 749
1959	9 940	11 973	856	1 155	2 011	85 120	4 568	89 688	454 316	67 778	522 094
1959 I	8 541	10 989	620	896	1 516	74 567	3 195	77 762	391 699	50 193	441 892
II	8 738	11 190	623	1 556	2 179	75 992	3 646	79 638	399 487	49 757	449 244
III	8 867	11 288	669	1 763	2 432	77 095	4 068	81 163	404 934	53 530	458 464
IV	8 983	11 323	669	1 102	1 771	77 546	3 847	81 393	409 897	52 482	462 379
V	9 007	11 288	809	1 270	2 079	77 723	3 712	81 435	412 758	53 263	466 021
VI	8 970	11 197	800	862	1 662	77 192	3 936	81 128	412 205	55 145	467 350
VII	8 978	11 269	867	807	1 674	77 711	3 821	81 532	415 535	56 446	471 981
VIII	9 054	11 353	862	712	1 574	78 439	4 305	82 744	419 538	58 030	477 568
IX	9 262	11 411	816	1 180	1 996	79 486	5 038	84 524	422 895	62 451	485 346
X	9 375	11 516	827	976	1 803	80 340	5 085	85 425	428 096	62 757	490 853
XI	9 532	11 640	765	631	1 396	81 843	4 745	86 588	434 512	64 676	499 188
XII	9 940	11 973	856	1 155	2 011	85 120	4 568	89 688	454 316	67 778	522 094
1960 I	10 091	12 212	874	600	1 474	86 195	3 998	90 193	458 966	70 341	529 307
II	10 343	12 367	883	603	1 486	88 092	3 975	92 067	467 136	75 436	542 572
III	10 593	12 500	892	546	1 438	90 635	4 526	95 161	477 410	76 619	554 029

<sup>1)</sup> Consumers co-operatives — <sup>2)</sup> Finnish Co-operative Wholesale Society — <sup>3)</sup> Co-operative Union.

<sup>4)</sup> Vasta 1960 alkaen Postisäästöpankin siirtotilit ml. — Fr. o.m. 1960 inkl. Postsparbankens girokonton — From 1960 incl. giro accounts of the Post Office Savings Bank.

17. Rahalaitosten antolainaus yleisölle — Penninginrättningarnas utlåning till allmänheten — Loans by banking establishments

Vuoden ja kuukauden lopussa Vid utgången av End of	Suomen Pankki Finlands Bank Bank of Finland				Liikepankit Affärsbanker Commercial banks				Säästöpankit Sparbanker Savings banks				Posti- säästö- pankki <sup>1)</sup> Post- spar- banken <sup>1)</sup> Post Office Savings Bank <sup>1)</sup>
	Markka- määrä, vekselit Växlar i mark Bills in marks	Shekkiti- lilit Check- räkningar Cheque accounts	Muu lai- nananto <sup>2)</sup> Annan kredit- givning <sup>3)</sup> Other advances <sup>3)</sup>	Yhteensä Summa Total	Vekselit Växlar Bills	Shekkiti- lilit Check- räkningar Cheque accounts	Muu lai- nananto Annan kredit- givning Other advances	Yhteensä Summa Total	Vekselit Växlar Bills	Shekkiti- lilit Check- räkningar Cheque accounts	Muu lai- nananto Annan kredit- givning Other advances	Yhteensä Summa Total	Lainat Lån Loans
	Milj. mk — Mill. mk												
1954 ....	11 940	—	6 895	18 835	73 234	14 048	41 673	128 955	2 707	2 509	77 231	82 447	22 123
1955 ....	14 437	490	8 816	23 743	87 039	17 159	51 238	155 436	3 361	3 037	90 056	96 454	24 866
1956 ....	14 922	862	9 685	25 469	88 002	18 697	55 964	162 663	3 455	3 168	96 207	102 830	26 232
1957 ....	12 909	619	13 806	27 334	88 162	17 209	55 008	160 379	4 218	3 277	99 145	106 640	26 047
1958 ....	8 823	440	13 856	23 119	92 205	16 367	65 970	174 542	5 614	3 451	106 416	115 481	29 027
1959 ....	3 888	267	12 533	16 688	96 910	20 349	92 427	209 686	6 399	3 714	122 550	132 663	33 138
1959. I	8 704	346	13 594	22 644	91 232	16 208	66 991	174 431	5 664	3 658	107 178	116 500	29 148
II	9 115	371	13 362	22 848	87 469	17 489	71 489	176 447	5 886	3 537	108 300	117 723	29 820
III	8 898	396	13 239	22 533	86 766	18 047	72 705	177 518	5 883	3 608	109 257	118 748	30 025
IV	9 135	210	13 071	22 416	88 960	17 357	74 462	180 779	6 201	3 671	111 004	120 876	30 171
V	8 176	262	13 091	21 529	88 458	17 596	76 764	182 818	6 340	3 735	112 400	122 475	30 412
VI	7 600	335	13 089	21 024	89 180	17 984	77 698	184 862	6 317	3 837	112 998	123 152	30 387
VII	6 120	198	13 066	19 384	87 980	17 484	78 125	183 589	6 363	3 726	114 577	124 666	31 118
VIII	4 632	163	12 903	17 698	88 121	17 061	79 783	184 965	8 925	3 598	113 668	126 191	31 599
IX	3 769	274	12 903	16 946	89 183	18 486	83 080	190 749	6 333	3 645	118 002	127 980	32 369
X	3 961	117	12 762	16 840	90 798	18 791	86 665	196 254	6 299	3 607	119 796	129 702	32 566
XI	4 250	272	12 690	17 212	92 084	19 308	89 390	200 782	6 301	3 675	121 616	131 592	32 626
XII	3 888	267	12 533	16 688	96 910	20 349	92 427	209 686	6 399	3 714	122 550	132 663	33 138
1960. I	4 002	298	12 555	16 855	96 186	20 992	93 848	211 026	6 649	4 076	123 617	134 342	33 510
II	5 120	322	12 345	17 787	98 298	22 384	96 453	217 135	6 776	4 103	124 802	135 681	33 884
III	5 694	395	12 327	18 416	101 886	21 647	99 216	222 749	6 827	4 168	126 138	137 133	33 984

Vuoden ja kuukauden lopussa Vid utgången av End of	Kiinnitysluo- tolaitokset Hypoteka- inrättningar Mortgage banks	Osuuskassojen Keskus Oy Andelskassornas Central Ab Central Bank for co-operative credit societies				Osuskassat Andelskassor Co-operative credit societies			Kaikkilaan Inalles All banking establishments			
	Lainat Lån Loans	Vekselit Växlar Bills	Shekkitilit Check- räkningar Cheque accounts	Muu lai- nananto Annan kredit- givning Other advances	Yhteensä Summa Total	Shekkitilit Check- räkningar Cheque accounts	Muu lai- nananto Annan kredit- givning Other advances	Yhteensä Summa Total	Vekselit Växlar Bills	Shekkitilit Check- räkningar Cheque accounts	Muu lai- nananto Annan kredit- givning Other advances	Yhteensä Summa Total
	Milj. mk — Mill. mk											
1954 ....	12 773	3 259	178	2 070	5 507	2 754	56 436	59 190	91 140	19 489	219 201	329 830
1955 ....	13 599	3 723	243	240	4 206	2 987	65 676	68 663	108 560	23 916	254 491	386 967
1956 ....	14 690	5 160	351	268	5 779	3 157	67 824	70 981	111 539	26 235	270 870	408 644
1957 ....	15 717	4 432	312	430	5 174	3 049	69 841	72 890	109 721	24 466	279 994	414 181
1958 ....	<sup>3)</sup> 21 931	3 646	294	686	4 626	3 225	75 660	78 885	110 288	23 777	313 546	447 611
1959 ....	<sup>3)</sup> 32 578	5 411	517	801	6 729	2 956	87 030	89 986	112 608	27 803	381 057	521 468
1959. I	<sup>3)</sup> 22 231	3 503	418	694	4 615	3 401	75 940	79 341	109 103	24 031	315 776	448 910
II	<sup>3)</sup> 23 014	3 477	391	662	4 530	3 289	76 442	79 731	105 947	25 077	323 089	454 113
III	<sup>3)</sup> 23 481	4 408	389	720	5 517	3 172	76 970	80 142	105 955	25 612	326 397	457 964
IV	<sup>3)</sup> 23 291	4 853	317	744	5 914	3 260	78 042	81 302	109 149	24 815	330 785	464 749
V	<sup>3)</sup> 23 978	4 858	294	892	6 044	3 334	79 202	82 536	107 832	25 221	336 739	469 792
VI	<sup>3)</sup> 25 681	3 676	592	1 032	5 300	3 405	79 955	83 360	106 773	26 153	340 840	473 766
VII	<sup>3)</sup> 26 620	3 571	342	1 040	4 953	3 289	81 095	84 384	104 034	25 039	345 641	474 714
VIII	<sup>3)</sup> 27 689	3 854	313	1 066	5 233	2 957	82 360	85 317	105 532	24 092	349 068	478 692
IX	<sup>3)</sup> 28 771	3 371	540	1 091	5 002	3 079	83 876	86 955	102 656	26 024	360 092	488 772
X	<sup>3)</sup> 29 229	4 120	524	986	5 630	3 077	85 093	88 170	105 178	26 116	367 097	498 391
XI	<sup>3)</sup> 30 241	3 932	588	943	5 463	3 194	86 176	89 370	106 567	27 037	373 682	507 286
XII	<sup>3)</sup> 32 578	5 411	517	801	6 729	2 956	87 030	89 986	112 608	27 803	381 057	521 468
1960. I	<sup>3)</sup> 33 337	5 372	571	826	6 769	3 251	87 476	90 727	112 209	29 188	385 169	526 566
II	<sup>3)</sup> 34 089	5 285	482	858	6 625	3 231	88 260	91 491	115 479	30 522	390 691	536 692
III	<sup>3)</sup> 35 225	6 213	426	924	7 563	3 319	89 330	92 649	120 620	29 955	397 144	547 719

<sup>1)</sup> Lukuunottamatta vientiennakkoja. — <sup>2)</sup> Ml. yksityiset obligatiolainat — <sup>3)</sup> Todellisia nostettuja lainoja.  
<sup>1)</sup> Exkl. exportförsäkr. — <sup>2)</sup> Inkl. privata obligationslån — <sup>3)</sup> Egentliga lyfta lån.  
<sup>1)</sup> Not including prepayments for exports — <sup>2)</sup> Including private bonded loans — <sup>3)</sup> Real loans.

18. Suomen Pankki — Finlands Bank — The Bank of Finland

a. Tärkeimmät tilit ja setelinanto-oikeus — Viktigare konton och sedelutgivningsrätt.  
Certain accounts and right of note issue

Vuoden ja kuukauden lopussa Vid utgången av End of	Ensisijainen setelikate Ordinarie sedeltäckning Ordinary note cover		Toissijainen setelikate Supplementär sedeltäckning Supplementary note cover			Taseen loppusumma Balansens slutsumma Total	Pitkäaikaiset velat Långfristiga skulder Long-term liabilities		
	Kultakassa Guld-kassa Gold reserve	Ulkomaiset valtuutat, vekselit ja obligaatit Utländska valutor, växlar o. obligationer Foreign exchange, bills and bonds	Diskontatut kotimaiset vekselit Diskonterade inhemska växlar Domestic bills discounted	Rediskontatut vekselit Rediskon-terade växlar Rediscounted bills	Valtion vakauttamislaina Statens konsolideringslån Treasury bond loan		Ulkomaiset Utländska Foreign	Kotimaiset Inhemska Domestic	
	Milj. mk — Mill. mk								
1954 .....	6 934	30 611	18 677	8 465	20 000	94 981	6 507	—	
1955 .....	7 849	30 465	22 948	22 628	20 000	115 506	7 719	14 549	
1956 .....	7 849	24 451	24 287	33 665	17 500	121 123	8 290	6 435	
1957 .....	7 850	33 490	26 150	24 911	13 750	125 937	12 284	3 965	
1958 .....	7 850	52 792	21 467	18 707	6 875	126 718	11 370	9 502	
1959 .....	8 455	68 239	15 423	4 718	6 875	121 806	11 060	3 029	
1959 I ...	7 850	57 765	21 361	5 302	6 875	117 699	11 371	9 287	
II ...	8 473	59 534	21 600	755	6 875	116 528	11 368	8 740	
III ...	8 473	60 417	21 304	2 903	6 875	120 284	11 362	8 455	
IV ...	8 473	59 758	21 420	3 733	6 875	120 201	11 243	8 100	
V ...	8 473	57 153	20 423	3 370	6 875	115 872	11 213	4 727	
VI ...	8 473	58 778	19 635	3 695	6 875	118 567	11 214	4 389	
VII ...	8 473	59 790	18 132	2 214	6 875	114 301	11 214	4 084	
VIII ...	8 473	62 246	16 495	120	6 875	113 234	11 214	3 685	
IX ...	8 473	63 564	15 632	400	6 875	117 243	11 214	3 447	
X ...	8 473	65 440	15 701	486	6 875	117 002	11 091	3 374	
XI ...	8 473	69 126	15 990	315	6 875	119 603	11 060	3 308	
XII ...	8 455	68 239	15 423	4 718	6 875	121 806	11 060	3 029	
1960 I ...	8 455	66 339	15 555	2 428	6 875	117 634	11 060	2 955	
II ...	8 455	64 156	16 498	3 054	6 875	114 955	10 848	2 678	
III ...	8 455	61 669	17 072	4 620	5 625	112 520	10 848	2 041	

Vuoden ja kuukauden lopussa Vid utgången av End of	Lyhytaikaiset velat Kortfristiga skulder Short-term liabilities					Setelinanto-oikeus Sedelutgivningsrätt Right of note issue	Setelinanto Sedelutgivning Note issue			
	Ulkomaiset valuuttatilit Utländska valutakonton Foreign exchange accounts	Ulkomaiset markkatilit Utländska markkonton Mark accounts of holders abroad	Valtion shekkilit Statens check-räkning Cheque account of the Treasury	Pankkien shekkilit Bankernas check-räkningar Cheque accounts of banks	Muutlyhytaikaiset velat Övriga kortfristiga skulder Other short-term liabilities		Liikkeessä olevat setelit Utelöpande sedlar Notes in circulation	Lyhytaikaiset velat Kortfristiga skulder Short-term liabilities	Shekki-luotoista nostamatta Innestående på check-kredit Undrawn on cheque credits	Setelinantovara Sedelreserv Note reserve
	Milj. mk — Mill. mk									
1954 .....	7 017	3 595	15 470	2 187	791	84 687	47 902	29 060	1 009	6 716
1955 .....	3 855	3 898	9 816	1 706	779	96 314	55 883	20 054	494	19 883
1956 .....	4 601	7 047	10 550	1 167	1 360	90 300	60 735	24 725	316	4 524
1957 .....	4 569	7 901	5 145	2 405	561	99 340	60 640	20 581	624	17 495
1958 .....	2 178	4 643	7 146	1 474	2 605	107 691	65 075	18 046	814	23 756
1959 .....	2 116	4 780	6 418	3 856	644	103 710	69 435	17 814	929	15 532
1959 I ...	1 996	4 843	6 318	1 665	2 595	99 153	57 777	17 417	907	23 052
II ...	1 701	4 841	5 271	627	2 093	97 237	60 585	14 533	883	21 236
III ...	1 836	4 444	10 356	—	1 209	99 971	61 387	17 845	857	19 882
IV ...	1 807	4 443	8 033	1 830	1 459	100 259	61 613	17 572	1 043	20 031
V ...	1 336	4 475	4 772	2 339	1 018	96 294	63 575	13 940	964	17 815
VI ...	1 373	4 498	11 177	170	1 200	97 456	62 867	18 418	891	15 280
VII ...	1 422	4 498	8 414	1 326	660	95 484	60 992	16 320	1 029	17 143
VIII ...	1 507	4 300	6 236	2 010	241	94 208	62 808	14 294	1 108	15 998
IX ...	1 905	4 645	11 027	644	672	94 943	62 467	18 893	892	12 691
X ...	2 141	4 636	7 643	1 387	919	96 975	64 583	16 726	1 079	14 587
XI ...	2 133	4 612	10 201	1 556	781	100 779	65 427	19 283	924	15 145
XII ...	2 116	4 780	6 418	3 856	644	103 710	69 435	17 814	929	15 532
1960 I ...	2 228	4 736	11 625	—	914	99 652	62 949	19 503	898	16 302
II ...	2 329	4 332	7 238	85	611	99 038	64 854	14 595	875	18 714
III ...	3 658	4 305	3 388	749	502	97 441	64 013	12 602	802	20 024

b. Alin diskonttokorko	1947	15/12—1948	5/2	5 ¼ %	1949	1/7—1950	2/11	5 ¾ %	1954	1/12—1956	18/4	5 %
Lägsta diskontranta	1948	6/2—1949	31/1	7 ¼ %	1950	3/11—1951	15/12	7 ¾ %	1956	19/4—1959	28/2	6 ½ %
Lowest discount rate	1949	1/2—1949	30/6	6 ¾ %	1951	16/12—1954	30/11	5 ¾ %	1959	1/3—		6 %

## c. Avista myyntikurssit — Avista försäljningskurser — A vista rates of exchange

Päivämäärä Datum	New York (1 \$)	Montreal (1 CS)	Lontoo London (1 £)	Tukholma Stockholm (100 Kr)	Oslo (100 Kr)	Köpenhamina Köpenhamn Copenhagen (100 Kr)	Brüssel Brussels (100 Fr)	Amsterdam (100 Fl)	Zürich (100 Fr)	Frankfurt a/M. (100 DM)	Pariisi Paris (100 Fr)	Praha Prague (100 Kč)	Lissabon Lisbon (100 Esc.)	Wien Vien- na (100 sh)	Moskova Moskva Moscow (Clearing) (100 rubl)	Rooma Roma Rome (100 lira)
Viralliset myyntikurssit — Officiella försäljningskurser — Official selling rates — mk																
1954 31/12	231:—	238:—	646:—	4 450	3 235	3 340	462:—	6 090	5 300	5 500	66:—	3 208	804:—	—	5 775	—
1955 31/12	231:—	233:50	646:—	4 447	3 228	3 341	463:—	6 080	5 275	5 510	66:—	3 208	804:—	890	5 775	—
1956 31/12	231:—	238:—	646:—	4 472	3 242	3 335	460:50	6 064	5 277	5 516	65:73	3 208	804:—	890	5 775	—
1957 31/12	321:—	327:—	898:—	6 200	4 490	4 640	642:—	8 475	7 330	7 638	76:45	4 463	1 118:50	1 234	8 035	51:25
1958 31/12	320:40	332:50	897:50	6 197	4 487	4 642	643:—	8 478	7 440	7 670	64:98	4 463	1 118:50	1 234	8 035	51:30
1959 31/12	320:20	336:30	896:—	6 185	4 484	4 643	640:50	8 495	7 420	7 678	64:98	4 458	1 120:—	1 234	8 025	51:60
1958 31/8	321:—	331:—	895:50	6 205	4 478	4 634	644:50	8 476	7 340	7 658	76:37	4 463	1 118:50	1 238	8 035	51:55
» 30/9	321:—	328:—	896:—	6 190	4 478	4 634	644:—	8 482	7 340	7 667	76:37	4 463	1 118:50	1 238	8 035	51:40
» 31/10	321:—	330:—	896:50	6 190	4 482	4 634	643:—	8 482	7 335	7 667	76:37	4 463	1 118:50	1 238	8 035	51:40
» 30/11	321:—	332:—	896:50	6 195	4 482	4 637	643:—	8 476	7 330	7 667	76:37	4 463	1 118:50	1 238	8 035	51:38
» 31/12	320:40	332:50	897:50	6 197	4 487	4 642	643:—	8 478	7 440	7 670	64:98	4 463	1 118:50	1 234	8 035	51:30
1959 31/1	320:40	331:30	900:—	6 196	4 492	4 645	641:—	8 496	7 430	7 670	64:98	4 463	1 118:50	1 236	8 035	51:55
» 28/2	320:40	329:40	900:50	6 196	4 492	4 645	641:—	8 490	7 425	7 665	64:98	4 463	1 118:50	1 236	8 035	51:64
» 31/3	320:20	331:—	901:50	6 192	4 496	4 656	640:40	8 485	7 414	7 660	64:98	4 463	1 118:50	1 237	8 035	51:64
» 30/4	320:20	333:—	902:—	6 192	4 500	4 652	642:—	8 485	7 404	7 660	64:98	4 458	1 118:50	1 238	8 025	51:59
» 31/5	320:20	332:60	900:50	6 192	4 500	4 652	642:50	8 485	7 416	7 660	64:98	4 458	1 118:50	1 238	8 025	51:59
» 30/6	320:20	335:40	900:50	6 192	4 500	4 652	640:80	8 490	7 430	7 660	64:98	4 458	1 118:50	1 238	8 025	51:59
» 31/7	320:20	334:—	900:50	6 192	4 500	4 652	642:—	8 496	7 430	7 660	64:98	4 458	1 118:50	1 241	8 025	51:59
» 30/8	320:40	336:20	899:50	6 192	4 500	4 652	641:—	8 475	7 422	7 654	64:98	4 458	1 118:50	1 241	8 025	51:59
» 30/9	320:20	337:80	897:50	6 192	4 490	4 648	640:20	8 485	7 405	7 654	64:98	4 458	1 118:50	1 242	8 025	51:65
» 31/10	320:20	338:20	898:50	6 192	4 490	4 648	640:—	8 484	7 368	7 678	64:98	4 458	1 118:50	1 240	8 025	51:65
» 30/11	320:40	336:50	897:50	6 185	4 490	4 643	640:50	8 480	7 380	7 678	64:98	4 458	1 120:—	1 237	8 025	51:65
» 31/12	320:20	336:30	896:—	6 185	4 484	4 643	640:50	8 495	7 420	7 678	64:98	4 458	1 120:—	1 234	8 025	51:60
1960 31/1	320:20	335:60	896:50	6 185	4 484	4 639	641:50	8 495	7 410	7 678	65:25	4 458	1 120:—	1 234	8 025	51:60
» 28/2	320:40	336:70	898:50	6 190	4 484	4 643	643:—	8 504	7 392	7 684	65:30	4 458	1 120:—	1 233	8 025	51:60
» 31/3	320:60	336:—	900:—	6 200	4 500	4 655	643:—	8 497	7 393	7 690	65:35	4 458	1 121:—	1 233	8 025	51:68

d. Kotimainen clearingliike  
Inhemsk clearingrörelse  
Domestic clearing accounts

Vuosi ja kuukausi År och månad Year and month	Postivekselit, shekit ja siirtomääräykset — Postromisväxlar, checker o. kontokrediteringar Bankers' drafts, cheques and transfer orders	
	Luku Antal No.	Määrä Belopp Total sum Milj. mk
1954	2 994 496	1 026 922
1955	3 364 500	1 156 486
1956	3 528 893	1 250 162
1957	3 832 766	1 327 050
1958	4 165 927	1 375 701
1959	4 555 880	1 508 292
1959 III	342 889	110 638
IV	397 939	123 633
V	375 252	124 086
VI	388 422	128 939
VII	379 765	126 764
VIII	347 280	115 454
IX	381 283	134 524
X	396 204	126 399
XI	416 005	137 985
XII	441 082	159 160
1960 I	374 339	127 686
II	385 285	123 599
III	431 160	139 435

19. Postisiirtoliike  
Postgirorörelsen  
Post Office giro accounts

Luku Antal No.	Määrä Belopp Total sum Milj. mk	Siirtotilit <sup>1)</sup> Girokonton <sup>1)</sup> Giro accounts <sup>1)</sup>		Tilitytötill <sup>2)</sup> Transaktioner (in- och utbetalningar) Transactions (Deposits and withdrawals)	
		Luku Antal No.	Määrä Belopp Total sum Milj. mk	Luku Antal No.	Määrä Belopp Total sum Milj. mk
70 496	25 623	26 876 043	4 668 820		
76 033	25 426	29 863 064	5 132 891		
80 334	30 563	31 081 766	5 985 988		
84 035	25 084	32 589 467	6 491 230		
86 298	30 595	33 436 052	6 853 556		
89 113	27 803	36 426 443	5 182 521		
86 810	32 770	2 861 818	445 966		
87 085	21 563	2 743 454	402 122		
87 128	24 060	3 163 818	381 864		
87 367	32 160	2 690 537	489 164		
87 521	21 891	2 374 608	401 780		
87 808	23 563	2 793 869	370 666		
88 391	30 677	2 830 775	483 233		
88 683	22 058	3 125 381	407 386		
88 880	23 428	3 698 628	391 487		
89 113	27 803	4 120 748	641 520		
90 468	20 499	2 851 269	378 883		
90 869	24 784	3 670 667	488 235		
91 465	22 795	3 213 247	511 062		

20. Protestoidut vekselit ja tratat<sup>2)</sup>  
Protesterade växlar och trattor<sup>2)</sup>  
Protested bills of exchange  
and drafts<sup>2)</sup>

Vekselit Växlar Bills of exchange	Tratat Trattor Drafts	Yhteensä Summa Total
1 000 mk		
211 186	70 356	281 542
208 931	88 250	297 181
373 026	131 840	504 866
370 600	145 881	516 481
359 769	156 269	516 038
*324 498	*113 623	*438 121
20 846	7 334	28 180
20 675	9 088	29 763
28 474	8 111	36 585
25 388	9 231	34 619
37 974	10 873	48 847
31 246	7 155	38 401
26 900	9 252	36 152
25 305	11 608	36 913
28 741	10 550	39 291
26 254	9 411	35 665
19 486	10 516	30 002
18 713	10 518	29 231
28 278	10 942	39 220

<sup>1)</sup> Vuoden ja kuukauden lopussa — <sup>2)</sup> Kauppalehden protestilistan mukaan. Vuosina 1953—54 ainoastaan kaupungit, vuosina 1955—58 myös kauppalat.  
<sup>1)</sup> Vid utgången av året och månaden — <sup>2)</sup> Enligt protestlistan i Kauppalehti. Åren 1953—54 endast städer, åren 1955—58 även köpingar.  
<sup>1)</sup> End of year and month — <sup>2)</sup> According to «Kauppalehti» list of protested bills. In 1953—54 only towns, in 1955—58 also market towns.



21. Helsingin Arvopaperipörssi — Helsingfors Fondbörs — Helsinki Stock Exchange

Vuosi ja kuukausi År och månad Year and month	Myynti — Försäljning — Sales						Osakeindeksi <sup>1)</sup> Aktieindex <sup>1)</sup> Share index <sup>1)</sup> 1948 = 100			
	Osakkeet Aktier Shares	Siitä — Därav — Of which			Merkintä oikeudet Tecknings- rätter Sub- scrip- tion rights	Obli- gaatit Obliga- tioner Bonds	Yh- teensä Summa Total	Pankit Banker Banks	Teolli- suus In- dus- tri In- dustry	Yleis- indeksi Gene- ral- index General index
		Teolli- suus Indus- try	Pankit Banker Banks	Muut Övriga Others						
Milj. mk — Mill. mk										
1954	1 341.5	974.6	253.4	113.5	77.8	149.6	1 568.9	140	251	234
1955	2 095.8	1 554.4	400.3	141.1	73.1	143.5	2 312.4	150	380	339
1956	2 928.3	2 237.0	592.9	98.4	428.1	196.2	3 552.6	151	565	487
1957	2 332.0	1 777.5	370.4	184.1	0.2	315.5	2 647.7	131	500	430
1958	1 663.9	1 267.1	311.8	85.0	23.4	149.3	1 836.6	130	446	385
1959	2 289.1	1 695.3	490.8	103.0	293.6	128.1	2 710.8	146	506	435
1959 III	225.7	178.8	39.3	7.6	49.7	6.9	282.3	141	491	422
IV	201.0	139.1	53.9	8.0	22.8	14.5	238.3	145	499	429
V	155.9	99.2	50.5	6.2	—	23.8	179.7	144	485	418
VI	187.7	137.4	40.2	10.1	2.4	10.2	200.3	143	479	413
VII	133.1	98.1	32.1	2.9	3.9	6.4	143.4	143	501	430
VIII	127.6	84.0	40.1	3.5	—	5.8	133.4	146	513	441
IX	338.0	275.0	46.2	16.8	70.3	7.9	416.2	147	516	443
X	225.8	169.3	44.7	11.8	108.5	5.1	339.4	152	543	465
XI	184.9	138.4	31.5	15.0	36.0	7.4	228.3	155	552	473
XII	227.0	170.2	50.0	6.8	—	8.0	235.0	158	572	489
1960 I	189.9	146.5	37.2	6.2	—	10.2	200.1	164	606	518
II	168.8	125.5	37.2	6.1	—	7.8	176.6	166	611	522
III	199.0	143.3	49.2	6.5	2.4	15.8	217.2	164	614	524

22. Henkivakuutusyhtiöiden hankinta<sup>2)</sup> — Livförsäkringsbolagens nyanskaffning<sup>2)</sup> Life insurance policies<sup>2)</sup>

Uusia vakuutuksia Nya försäkringar Policies granted	
Luku Antal Number	Määrä Belopp Total value Mill. mk Mill. mk
124 252	30 703
119 182	34 360
115 429	39 123
120 567	46 757
137 791	63 746
149 011	73 717
14 467	6 943
13 667	6 776
11 479	5 686
11 048	5 375
8 223	3 957
9 671	4 752
12 846	6 468
13 791	7 084
14 261	6 935
14 200	7 188
12 841	6 883
13 954	7 344
16 013	8 394

<sup>1)</sup> Unitaksen mukaan. Kuukauden keskihinnat — <sup>2)</sup> Suomen Pankin taloustieteellisen tutkimuslaitoksen mukaan. Kuukausitiedot ovat osittain arvioluidut.  
<sup>1)</sup> Enligt Unitas. Medelpris per månad — <sup>2)</sup> Enligt Finlands Banks institut för ekonomisk forskning. Månadsvärdena är delvis baserade på uppskattningar.  
<sup>1)</sup> Mean prices of month — <sup>2)</sup> The monthly values are partly estimated.

23. Ulkomainen matkustajaliikenne — Resandetränfiken mellan Finland och utlandet — Foreign passenger traffic

Vuosi ja kuukausi År och månad Year and month	Ulkomaille lähteneet matkustajat Åvresta resenärer till utlandet Departures				Lähteneet ulkomaalaiset kansalaisuuden mukaan Åvresta utlänningar enligt medborgarskap Departed foreigners by citizenship										Lähteneitä Suomen kansalaisia Åvresta finska medborgare Departed Finns
	Yhteensä Summa Total	Maitse Till lands By land	Meritse Sjöledes By sea	Lento- teitse Per flyg By air	Yhteensä Summa Total	Ruotsi Sverige Sweden	Norja Norge Norway	Tanska Dan- mark Den- mark	Iso-Britannia Stor- Britan- nien United King- dom	Neu- vosto- liitto Sovjet- unionen USSR	Ranska Frank- rike France	Saksa Tysk- land Ger- many	Yhdys- vallat Förenta staterna USA	Muut maat Övriga länder Other countries	
1954	461 911	227 186	164 489	70 236	175 333	121 890	14 789	5 241	4 247	4 619	2 721	6 495	5 361	9 970	286 578
1955	553 736	277 042	186 441	90 253	230 340	169 104	10 252	6 062	5 431	6 164	3 279	9 671	7 241	13 136	323 396
1956	551 795	287 527	170 729	93 539	232 120	152 314	15 886	6 739	6 330	8 298	3 931	14 947	9 272	14 403	319 675
1957 <sup>1)</sup>	620 339	330 417	190 873	99 049	249 942	168 408	15 235	6 101	8 112	7 257	4 517	15 296	9 177	15 839	370 397
	Suomesta suoraan Pohjoismaiden ulkopuolelle lähteneet matkustajat <sup>2)</sup> — Personer som från Finland rest direkt till utomnordiskt land <sup>2)</sup> — Passengers departed directly to countries outside the Northern countries <sup>2)</sup>														
1959	68 656	15 985	14 969	37 702	32 790	1 637	281	326	4 224	4 125	1 432	6 529	8 106	6 130	35 866
1959 III	2 969	586	140	2 243	1 220	70	4	7	128	256	43	293	134	285	1 749
IV	4 299	773	426	3 100	1 326	57	12	31	187	180	39	276	265	279	2 973
V	6 174	1 225	1 533	3 416	2 288	144	22	13	291	233	86	554	605	340	3 886
VI	9 536	2 261	3 058	4 217	3 964	270	58	61	427	861	161	795	629	702	5 572
VII	13 090	4 646	4 271	4 173	7 594	448	74	59	802	519	405	1 159	3 198	930	5 496
VIII	10 660	2 895	2 867	4 898	6 514	279	23	99	1 140	666	372	1 025	1 651	1 259	4 146
IX	7 040	1 042	1 535	4 463	3 359	131	14	13	584	271	88	767	760	731	3 681
X	4 664	601	529	3 534	1 938	71	15	18	216	217	71	426	360	544	2 726
XI	3 071	628	248	2 195	1 430	37	21	8	130	408	41	294	143	348	1 641
XII	2 898	696	165	2 037	1 517	91	18	14	154	238	49	469	173	311	1 381
1960 I	2 198	265	109	1 824	899	23	8	6	97	184	54	238	92	197	1 299
II	3 030	469	95	2 466	1 062	30	5	3	93	305	45	302	85	194	1 968
III	3 467	596	57	2 814	1 293	59	2	7	129	343	56	328	130	239	2 174

<sup>1)</sup> Korjatut luvut — <sup>2)</sup> Toukokuusta 1958 alkaen ei ole saatavissa tietoja Pohjoismaihin tai niiden kautta matkustaneista.  
<sup>1)</sup> Korrigerade tal — <sup>2)</sup> Fr.o.m. maj 1958 saknas uppgifter om till de nordiska länderna eller genom dem avresta.  
<sup>1)</sup> Corrected data — <sup>2)</sup> Beginning May 1958, data not available for persons departed to or via the Northern countries.

## 24. Moottoriajoneuvot — Motorfordon — Motor vehicles

Vuoden ja kuukauden lopussa Vid utgången av End of	Henkilö-autot <sup>1)</sup> Personbilar <sup>1)</sup> Cars <sup>1)</sup>		Kuorma-autot Lastbilar Lorries		Linja- autot Bussar Buses	Paketti- autot <sup>1)</sup> Paket- bilar <sup>1)</sup> Vans <sup>1)</sup>	Muut autot Övriga bilar Other auto- mobiles	Kaikki autot Alla bilar All automobiles		Käyttövoima Drivkraft Motive power		Moot- toripyö- rät Motor- cyklar Motor- cycles
	Yh- teensä Summa Total	Ammatt. Yrkesm. Profes- sional <sup>1)</sup>	Yh- teensä Summa Total	Ammatt. Yrkesm. Profes- sional <sup>1)</sup>				Yhteensä Summa Total	Ammatt. Yrkesm. Profes- sional	Bensiini Bensin Motor spirits	Diesel	

## a. Rekisterissä olevat moottoriajoneuvot — Inregistrerade motorfordon — Motor vehicles registered

1954	70 795	8 016	34 336	16 749	4 189	11 367		120 687	..	..	..	49 288
1955	85 448	8 667	38 259	19 460	4 458	13 411		141 576	..	..	..	57 239
1956	110 376	9 486	45 373	23 957	4 927	8 167	2 704	171 547	38 876	158 962	12 522	69 452
1957	126 864	10 273	42 328	22 401	4 965	8 517	2 162	184 836	38 016	170 540	14 226	86 252
1958	139 222	10 701	42 717	22 558	5 219	10 525	2 340	200 023	38 905	181 443	18 490	89 060
1959	160 419	11 312	45 347	24 614	5 479	11 937	2 440	225 622	41 903	199 668	25 845	95 789
1958 XI	141 455	10 807	45 602	24 095	5 387	10 737	2 437	205 618	40 729	187 038	18 492	95 661
XII	139 222	10 701	42 717	22 558	5 219	10 525	2 340	200 023	38 905	181 443	18 490	89 060
1959 I	139 998	10 831	43 083	22 832	5 243	10 653	2 351	201 328	39 334	182 297	18 941	89 499
II	141 593	11 018	43 743	23 351	5 286	10 868	2 361	203 851	40 089	184 064	19 697	89 811
III	143 176	11 169	44 610	24 006	5 332	11 061	2 377	206 556	40 952	185 886	20 580	90 373
IV	146 018	11 387	45 511	24 671	5 383	11 212	2 394	210 518	41 902	188 959	21 467	91 412
V	149 082	11 504	46 074	25 002	5 432	11 319	2 418	214 325	42 404	192 051	22 179	93 514
VI	151 758	11 666	46 669	25 397	5 501	11 489	2 436	217 853	43 041	195 005	22 753	95 866
VII	154 485	11 894	47 322	25 853	5 556	11 696	2 451	221 510	43 784	198 028	23 387	98 116
VIII	157 153	11 772	47 573	25 908	5 599	11 809	2 474	224 608	43 771	200 535	23 974	100 166
IX	159 908	11 971	48 348	26 380	5 649	12 058	2 500	228 463	44 502	203 707	24 657	101 918
X	161 384	12 097	49 113	26 951	5 701	12 221	2 515	230 934	45 266	205 411	25 420	103 359
XI	162 352	12 187	49 846	27 495	5 747	12 342	2 520	232 807	45 949	206 561	26 143	103 998
XII	160 419	11 312	45 347	24 614	5 479	11 937	2 440	225 622	41 903	199 668	25 845	95 789
*1960 I	160 913	11 372	45 845	24 948	5 515	12 047	2 458	226 778	42 340	200 333	26 336	95 928
II	161 568	11 451	46 433	25 357	5 551	12 243	2 469	228 264	42 871	201 260	26 895	96 305

## b. Rekisteriin merkityt uudet ajoneuvot — Inregistrerade nya motorfordon — Registered new vehicles

## Lääni - Län - County

## Tammi-maaliskuu 1960 — Januari-mars 1960 — January-March 1960

Uudenmaan — Nylands ..	955	75	303	131	41	268	12	1 579	252	1 324	254	180
Turun-Porin — Åbo-Bborgs	408	34	332	223	21	110	5	876	282	550	326	161
Ahvenanmaa — Åland ..	16	—	3	2	—	8	1	28	2	24	4	6
Hämeen — Tavastehus ..	410	21	287	185	13	126	1	837	222	565	272	141
Kymen — Kymmene ..	247	18	170	129	14	60	13	504	167	329	175	109
Mikkelin — S:t Michels ..	86	14	104	77	3	18	—	211	95	106	105	57
Kuopion — Kuopio ..	45	6	69	52	6	13	1	134	66	62	72	47
Pohjois-Karjalan <sup>2)</sup> — Norra- Karelen <sup>2)</sup> ..	25	13	40	36	3	4	1	73	53	31	42	..
Vaasan — Vasa ..	150	22	158	106	6	43	—	357	132	202	155	51
Keski-Suomen — Mellersta- Finlands ..	58	10	103	82	4	16	2	183	98	81	102	18 <sup>3)</sup>
Oulun — Uleåborgs ..	107	21	143	114	9	20	3	282	144	134	148	46
Lapin — Lapplands ..	93	33	182	161	9	23	1	308	205	118	190	10
<b>Koko maa — Hela riket — Whole country ..</b>	<b>2 600</b>	<b>267</b>	<b>1 894</b>	<b>1 298</b>	<b>129</b>	<b>709</b>	<b>40</b>	<b>5 372</b>	<b>1 718</b>	<b>3 526</b>	<b>1 845</b>	<b>826</b>

## Maaliskuu 1960 — Mars 1960 — March 1960

Uudenmaan — Nylands ..	527	34	94	41	17	138	5	781	94	698	82	110
Turun-Porin — Åbo-Bborgs	221	14	131	87	8	55	1	416	110	289	127	93
Ahvenanmaa — Åland ..	9	—	—	—	—	7	1	17	—	16	1	3
Hämeen — Tavastehus ..	246	12	106	55	6	76	—	434	75	334	100	94
Kymen — Kymmene ..	129	6	54	44	5	36	2	226	58	169	57	63
Mikkelin — S:t Michels ..	44	8	55	39	2	15	—	116	50	60	56	35
Kuopion — Kuopio ..	24	5	47	34	4	7	1	83	45	35	48	13
Pohjois-Karjalan — Norra- Karelen ..	..	..	..	..	..	..	..	..	..	..	..	..
Vaasan — Vasa ..	111	16	121	77	6	37	—	275	97	158	117	30
Keski-Suomen — Mellersta- Finlands ..	42	6	53	45	3	12	1	111	55	57	54	18
Oulun — Uleåborgs ..	49	13	60	54	1	8	—	118	68	59	59	12
Lapin — Lapplands ..	49	14	87	79	5	12	—	153	98	59	94	8
<b>Koko maa — Hela riket — Whole country ..</b>	<b>1 451</b>	<b>128</b>	<b>808</b>	<b>555</b>	<b>57</b>	<b>403</b>	<b>11</b>	<b>2 730</b>	<b>750</b>	<b>1 934</b>	<b>795</b>	<b>479</b>

<sup>1)</sup> Ennen 1. 1. 1956 sisältyvät ns. farmariautot pakettiautojen ryhmään, sen jälkeen henkilöautojen ryhmään — <sup>2)</sup> I—II — <sup>3)</sup> III.  
<sup>1)</sup> Före 1. 1. 1956 ingår stationsvagnar i gruppen »paketbilar», därefter i gruppen »personbilar» — <sup>2)</sup> I—II — <sup>3)</sup> III.  
<sup>1)</sup> Before 1. 1. 1956 station wagons are included in the group »vans», after that date in the group »cars» — <sup>2)</sup> I—II — <sup>3)</sup> III.

## 25. Valtionrautatiet — Statsjärnvägarna — State railways

Vuosi ja kuukausi År och månad Year and month	Kaupallisessa liikenteessä kuljetettu tavaramäärä Befordrat gods i kommersiell trafik Freight carried in commercial traffic		Varsinaiset matkustajat Egentliga resande Passengers carried	Tulot henkilöliikenteestä <sup>1)</sup> Inkomster av persontrafiken <sup>1)</sup> Receipts from passenger traffic <sup>1)</sup>	Tulot tavaraliikenteestä <sup>1)</sup> Inkomster av godstrafiken <sup>1)</sup> Receipts from freight traffic <sup>1)</sup>	Tulot kaikkiaan Summa inkomster Total receipts	Varsinaiset menot Egentliga utgifter Expenditure proper	Ylijäämä (+) tai vajaus (-) Överskott (+) eller underskott (-) Net surplus (+) or deficit (-)
	1 000 t	1 000 000 t-km	1 000	Milj. mk — Mill. mk				
1954 .....	17 916	4 101	35 098	5 107	16 786	23 852	22 550	+1 302
1955 .....	19 158	4 482	36 616	5 381	16 987	25 101	25 566	- 465
1956 .....	17 905	4 424	34 950	5 753	18 237	27 184	28 982	-1 798
1957 .....	17 801	4 379	33 652	6 024	18 830	28 543	30 329	-1 786
*1958 .....	16 150	4 063	31 169	6 358	19 349	29 624	29 854	- 230
*1959 .....	17 044	4 205	33 392	6 467	19 972	30 885	31 275	- 390
*1958 XI ...	1 455	357	2 509	419	1 452	2 142	2 517	- 375
XII ...	1 273	313	2 663	615	1 569	2 993	3 079	- 86
*1959 I ...	1 171	310	3 192	370	1 365	2 021	2 088	- 66
II ...	1 201	336	2 452	402	1 561	2 207	2 611	- 404
III ...	1 319	356	2 782	538	1 433	2 194	2 460	- 266
IV ...	1 478	381	2 353	421	1 894	2 579	2 421	+ 158
V ...	1 388	327	2 721	514	1 438	2 324	2 463	- 139
VI ...	1 423	327	2 749	750	1 868	2 871	2 694	+ 177
VII ...	1 394	327	2 640	768	1 356	2 450	2 602	- 152
VIII ...	1 442	356	2 619	719	1 789	3 217	2 388	+ 830
IX ...	1 582	383	3 140	455	1 610	2 369	2 674	- 305
X ...	1 633	381	2 850	473	1 952	2 780	2 662	+ 118
XI ...	1 622	388	2 817	388	1 632	2 394	2 700	- 306
XII ...	1 393	333	3 075	669	2 074	3 479	3 512	- 33
*1960 I ...	1 347	353	3 490	370	1 636	2 300	2 228	+ 72

<sup>1)</sup> Vuodesta 1955 lähtien ei sisällä autoliikenetuloja.

<sup>1)</sup> Från och med år 1955 exklusive inkomster av biltrafiken.

<sup>1)</sup> Beginning 1955, excluding receipts from automobile traffic.

## 26. Ulkomainen merenkulku — Sjöfarten mellan Finland och utlandet — Foreign shipping

Vuosi ja kuukausi År och månad Year and month	Saapuneet alukset — Ankomna fartyg — Vessels entered						Lähteneet alukset — Avgångna fartyg — Vessels cleared					
	Luku — Antal Number		nettotonnia 1 000 nettoton tons		Tuotu tavaramäärä Im- porterad varu- mängd Tons imported 1 000 t	Siitä suomalaisaluksilla Därav med finska fartyg Of which with Finnish vessels	Luku — Antal Number		nettotonnia 1 000 nettoton tons		Viety tavaramäärä Ex- porterad varu- mängd Tons exported 1 000 t	Siitä suomalaisaluksilla Därav med finska fartyg Of which with Finnish vessels
	Kaikkiaan Summa Total	Niistä suomalaisaluksilla Därav finska Of which Finnish	Kaikkiaan Summa Total	Lastissa Lastförande With cargo			Kaikkiaan Summa Total	Niistä suomalaisaluksilla Därav finska Of which Finnish	Kaikkiaan Summa Total	Lastissa Lastförande With cargo		
1954 .....	7 409	2 619	5 983	3 864	5 353	3 910	7 426	2 612	5 959	5 030	6 712	2 654
1955 .....	8 314	2 825	6 802	4 348	6 329	4 112	8 291	2 790	6 770	5 590	7 929	3 017
1956 .....	8 032	2 535	6 251	4 152	6 797	3 709	8 069	2 579	6 273	4 936	7 440	2 831
1957 .....	9 134	2 820	6 794	4 483	7 064	3 855	9 125	2 779	6 786	5 175	7 437	2 796
1958 .....	9 598	2 728	6 735	4 287	6 044	3 621	9 609	2 751	6 753	5 408	7 603	2 620
1959 .....	11 432	3 315	7 718	4 932	6 761	4 383	11 449	3 299	7 773	6 221	8 829	3 199
1958 X ...	1 057	278	699	417	691	422	1 058	281	694	559	884	284
XI ...	985	266	632	418	711	421	1 005	277	655	485	726	246
XII ...	736	234	570	399	627	346	739	217	534	403	605	223
1959 I ...	466	186	459	307	433	274	508	187	491	360	511	238
II ...	331	166	345	233	290	206	328	151	344	271	372	196
III ...	475	195	439	281	337	275	422	176	412	333	469	229
IV ...	607	202	458	292	393	311	599	201	438	364	529	220
V ...	906	254	618	402	555	353	852	274	598	461	627	248
VI ...	1 444	356	851	544	670	389	1 420	361	861	685	898	273
VII ...	1 509	366	879	545	590	385	1 567	375	915	775	1 016	284
VIII ...	1 435	392	833	513	604	397	1 427	390	818	694	915	285
IX ...	1 330	331	769	433	575	378	1 319	329	779	662	1 012	320
X ...	1 184	310	728	459	764	478	1 220	315	737	600	928	306
XI ...	984	285	697	459	801	482	966	280	689	532	833	312
XII ...	761	272	642	464	749	455	821	260	691	484	719	288
*1960 I ...	497	215	537	431	681	448	498	198	537	345	506	258
II ...	324	154	374	277	400	300	348	165	396	319	462	252
III ...	297	151	357	266			296	150	357	288		

## 27. Kauppalaivasto — Handelsflottan — Merchant fleet

Vuoden ja kuukauden lopussa Vid utgången av End of	Koko kauppalaivasto Hela handelsflottan Whole merchant fleet		Höyryalukset Ångfartyg Steamers		Moottorialukset Motorfartyg Motor ships	
	Luku Antal Number	1 000 brutto- tonnia brutto- ton Gross tonnage	Luku Antal Number	1 000 brutto- tonnia brutto- ton Gross tonnage	Luku Antal Number	1 000 brutto- tonnia brutto- ton Gross tonnage
1954 .....	602	723	327	425	150	285
1955 .....	595	752	316	436	162	305
1956 .....	583	767	293	424	173	331
1957 .....	576	777	274	401	186	364
1958 .....	538	755	252	362	183	383
*1959 .....	517	718	223	312	196	396
*1959 II ..	536	771	247	358	186	403
III ..	534	768	244	353	188	404
-IV ..	536	769	246	355	188	403
V ..	535	760	244	347	190	403
VI ..	534	746	243	342	190	394
VII ..	538	753	244	346	191	397
VIII ..	538	756	243	343	192	402
IX ..	537	749	241	340	193	399
X ..	534	732	236	322	195	399
XI ..	535	726	234	319	198	396
XII ..	517	718	223	312	196	396
*1960 I ..	516	718	223	312	196	396
II ..	508	708	217	302	195	396
III ..	505	705	216	304	194	392

## 28. Kotimaisten lentoyhtiöiden säännöllinen lentoliikenne

## Inhemska flygbolags reguljära flygtrafik

## Scheduled air traffic of Finnish companies

Vuosi ja kuukausi År och månad Year and month	Lento-km Flyg-km Kilometres flown	Matkusta- taji-km Passage- rar-km Passenger- km	Matkus- tajien luku Antal pas- sagerare Passengers carried	Rahtia ja postia Frakt och post Freight and mail
	1 000			1 000 ton-km
1954 .....	5 283	94 507	238 897	873
1955 .....	6 611	120 976	291 849	1 096
1956 .....	8 044	143 080	353 380	1 679
1957 .....	9 959	169 018	409 757	1 740
1958 .....	10 362	177 351	424 145	2 269
1959 .....	11 000	186 084	434 835	3 696
1958 XI	869	12 923	32 176	278
XII	855	11 982	30 586	326
1959 I	902	10 874	27 155	273
II	821	11 076	27 585	311
III	896	15 224	38 129	341
IV	916	15 328	34 771	333
V	768	14 096	29 655	235
VI	974	18 830	42 455	282
VII	1 049	19 332	46 465	260
VIII	1 012	20 009	46 730	266
IX	935	17 917	38 944	310
X	966	16 622	36 137	353
XI	895	13 964	34 474	346
XII	866	12 812	32 335	386
1960 I	812	11 166	30 281	263

## 29. Posti- ja lennätinlaitos — Post- och telegrafverket — Postal, telegraphic and telephone services

Vuosi ja kuukausi År och månad Year and month	Postitulot Post- inkomster Postal revenue	Puhelin- tulot Telefon- inkomster Revenue from telephone service	Lennätin- tulot Telegraf- inkomster Revenue from telegraphic service	Muita tulot Övriga inkomster Other revenue	Yhteensä Summa Total revenue	Kaukopuhelut Fjärrsamtal Trunk calls		Sähkösanomat Telegram Telegrams		Telexkirjoitus Telexskrivning Telex calls	
	Milj. mk — Mill. mk					kotimaassa (3 min. jaks.) inrikes (3 min. period.) <sup>1)</sup>	ulkomaille (minuu- teissa) till ut- landet (i minu- ter) <sup>2)</sup>	kotimaassa inrikes within Finland	ulkomaille till ut- landet abroad	kotimaassa (sykäyk- siä) <sup>3)</sup> inrikes (impul- ser) <sup>3)</sup> within Finland (pulses) <sup>3)</sup>	ulkomaille (minuu- teissa) till ut- landet (i minuter) abroad (minutes)
1954 ..	6 381.7	3 204.9	388.3	96.6	10 071.5	68 285	1 868	691	459	810	318
1955 ..	6 714.2	3 625.8	442.7	105.4	10 888.1	74 444	1 868	725	483	1 528	458
1956 ..	7 758.4	4 171.2	486.0	137.0	12 552.6	76 065	2 036	695	487	2 424	624
1957 ..	8 934.2	4 539.3	542.5	113.1	14 129.1	75 962	1 983	691	452	2 587	654
1958 ..	10 126.9	5 144.7	615.6	129.8	16 017.1	77 182	2 027	664	446	2 518	762
1959 ..	10 792.4	6 231.5	679.6	180.1	17 883.0	82 162	2 265	678	486	2 513	927
1958 XII	2 000.3	460.3	50.4	26.8	2 537.8	6 550	182	59	38	195	63
*1959 I	770.8	612.6	61.3	11.8	1 456.4	6 597	169	52	35	216	66
II	770.5	426.3	48.2	11.1	1 256.0	6 302	169	47	33	211	64
III	834.2	388.9	41.7	10.6	1 275.3	6 694	181	51	35	209	66
IV	858.4	697.5	64.0	20.8	1 640.7	7 207	187	52	41	229	76
V	822.6	420.9	50.6	12.5	1 306.5	7 021	183	68	39	213	74
VI	842.6	438.7	45.1	12.1	1 338.5	6 819	191	58	43	206	78
VII	764.5	628.9	67.3	12.1	1 472.8	6 438	173	59	41	230	75
VIII	765.5	423.2	42.4	10.0	1 241.1	6 521	183	58	42	399	72
IX	837.5	478.5	57.2	12.2	1 385.4	7 130	196	57	46	428	89
X	899.9	703.5	85.9	15.3	1 704.4	7 425	209	57	46	431	95
XI	931.5	440.5	43.0	16.6	1 431.6	7 132	209	54	44	374	91
XII	1 694.4	572.0	72.9	35.0	2 374.3	6 876	215	65	41	394	81
*1960 I	797.6	658.6	71.6	8.5	1 536.2	6 526	193	50	33	326	78
II	844.6	527.8	50.1	12.7	1 435.0	6 499	205	46	36	520	85

<sup>1)</sup> Liikenne on ilmoitettu minuutteina elokuun alkuun 1959 saakka ja sen jälkeen liikenteen osittain automatisoituneissa eripituisina maksusykäyksinä, joihin sisältyy myöskin käsivälitteinen liikenne maksusykäyksiksi muunneltuna — <sup>4)</sup> Lisäksi 2.03 milj. automaattisen liikenteen eripituisia maksusykäystä.

<sup>2)</sup> Trafiken har till början av augusti 1959 angivits i minuter och därefter, sedan en partiell övergång till automatisk trafik skett, i form av betalningsimpulser av olika längd. Det antal impulser som angivits innefattar även den manuella trafikens omräknad i betalningsimpulser — <sup>4)</sup> Där till 2.03 milj. taximpulser av olika längd i automattrafik.

<sup>3)</sup> Within Finland (3-minute periods) — <sup>3)</sup> Abroad (minutes).

<sup>4)</sup> Traffic is indicated in minutes until August, 1959, and after that date, automatic service having been partly introduced, in taxable pulses with different intervals; the pulse number also includes the manual traffic figures converted into taxable pulses — <sup>4)</sup> In addition 2.03 million counting impulses of different length in automatic service.

30. Elintarvikkeiden ym. vähittäiskauppahintoja <sup>1)</sup> — Detaljhandelspriser för livsmedel m.m. <sup>1)</sup> — Retail prices for provisions etc. <sup>1)</sup>

Vuosi ja kuukausi År och månad Year and month	Maito, kuorimaton <sup>1)</sup> Mjölkk, oskummad <sup>2)</sup> Whole milk <sup>2)</sup>	Meijeriviol Mejerismör Dairy butter	Margarini Margarin Margarine	Munat Ägg Eggs	Perunat Potatis Potatoes	Herneet, kuivatut Ärtor, torkade Dried peas	Vehnäjauhot, hienot Vetemjöl, fint Wheat flour	Ruisjauhot, tavalliset Rågmejöl, vanligt Rye meal	Kaurasuurimot, litistetyt Havregryn, manglade Rolled oats	Manna-suurimot Mannagryn Semolina	
	Markkaa kilolta — Mark per kg — Marks per kilogram										
1954	25: 69	404: 50	197: 91	218: 53	<sup>3)</sup> 57: 99	62: 40	49: 59	41: 16	54: 80	54: 86	
1955	21: 79	346: 20	199: 39	229: 63	<sup>3)</sup> 62: 86	76: 04	45: 41	38: 38	64: 08	50: 88	
1956	30: 43	415: 23	223: 94	249: 06	<sup>3)</sup> 72: 93	80: 20	45: 34	38: 59	67: 84	50: 85	
1957	33: 85	511: 73	279: 33	258: 75	<sup>3)</sup> 56: 56	80: 70	50: 99	43: 66	72: 57	57: 27	
1958	37: 25	476: 34	316: 05	271: 13	18: 77	86: 65	<sup>4)</sup> 186: 44	55: 01	74: 85	76: 03	
1959	39: 68	450: 67	316: 05	279: 80	20: 22	101: 38	<sup>4)</sup> 219: 81	56: 53	84: 72	87: 85	
1959	I..	38: 80	444: —	316: 05	269: 09	19: 03	92: 16	<sup>4)</sup> 214: 56	54: 87	80: 59	86: 48
	II..	38: 80	444: —	316: 05	248: 98	19: 71	93: 76	<sup>4)</sup> 214: 51	54: 88	83: 54	86: 57
	III..	38: 80	444: —	316: 05	266: 81	19: 97	99: 30	<sup>4)</sup> 214: 50	54: 89	84: 27	86: 52
	IV..	38: 84	444: —	316: 05	273: 47	20: 11	101: 25	<sup>4)</sup> 214: 52	54: 87	84: 47	86: 59
	V..	38: 84	444: —	316: 05	270: 66	19: 79	101: 77	<sup>4)</sup> 214: 53	54: 87	84: 53	86: 62
	VI..	39: 16	444: —	316: 05	256: 91	19: 59	102: 02	<sup>4)</sup> 214: 54	54: 87	84: 66	86: 62
	VII..	39: 30	444: —	316: 05	260: 05	19: 35	103: 03	<sup>4)</sup> 214: 46	54: 89	84: 66	86: 65
	VIII..	39: 30	444: —	316: 05	275: 89	19: 04	103: 22	<sup>4)</sup> 214: 43	54: 89	01: 22	86: 56
	IX..	40: 65	464: —	316: 05	286: 68	<sup>5)</sup> 26: 53	104: 03	<sup>4)</sup> 230: 41	59: 69	184: 90	90: 40
	X..	40: 65	464: —	316: 05	306: 60	21: 90	105: 07	<sup>4)</sup> 230: 43	59: 89	84: 83	90: 39
	XI..	41: 39	464: —	316: 05	321: 60	21: 81	105: 21	<sup>4)</sup> 230: 41	59: 87	86: 54	90: 42
	XII..	41: 65	464: —	316: 05	320: 82	22: 14	105: 79	<sup>4)</sup> 230: 43	59: 88	88: 95	90: 42
1960	I..	41: 54	464: —	316: 05	293: 81	22: 87	108: 69	<sup>4)</sup> 230: 64	59: 89	89: 43	90: 42
	II..	41: 54	464: —	316: 05	271: 31	23: 59	109: 86	<sup>4)</sup> 230: 67	59: 87	89: 39	90: 43
	III..	41: 54	464: —	316: 05	281: 31	24: 29	108: 06	<sup>4)</sup> 230: 27	59: 87	89: 47	90: 44

Vuosi ja kuukausi År och månad Year and month	Ruisleipä, kova (näkki-leipä) Rågbröd, hårt (knäcke-bröd) Crisp rye bread	Ruisleipä, pehmeä Råebröd mjukt Rye bread	Sianliha, tuore, kylkiliha, Fläsk, färskt, sidfläsk Fresh pork	Silakka, tuore Strömming, färsk Fresh Baltic herring	Silakka, suolattu Strömming, saltad Salted Baltic herring	Silli, suolattu Sill, saltad Salted herring	Palasokeri Bitsocker Lump sugar	Koivuhalot, pitkät, kotiin-ajettuina <sup>7)</sup> Björkved, lång, hemkörd <sup>7)</sup> Birch fuel wood <sup>7)</sup>	Savukkeet <sup>8)</sup> Cigarettes <sup>8)</sup>
	Markkaa kilolta — Mark per kg — Marks per kilogram								
1954	79: 51	45: 81	264: 27	84: 81	67: 36	64: 02	83: 92	6 751: 44	60: —
1955	76: 90	44: 08	322: 43	91: 12	73: 08	63: 38	75: 88	6 653: 19	60: —
1956	78: 18	45: 67	338: 01	112: 39	81: 29	65: 90	101: 89	7 677: 71	60: —
1957	86: 10	51: —	353: 55	124: 80	95: 80	75: 11	147: 48	7 835: 78	74: 82
1958	104: 95	<sup>9)</sup> 50: 17	333: 73	128: 25	107: 74	172: 50	133: 91	7 195: 32	92: 70
1959	111: 97	<sup>9)</sup> 53: 25	355: 73	112: 99	109: 40	192: 69	133: 86	6 599: 63	95: —
1959	I..	<sup>9)</sup> 51: 42	361: 19	166: 92	110: 70	190: 62	133: 87	6 813: 60	95: —
	II..	<sup>9)</sup> 51: 66	352: 05	147: 49	111: 51	190: 58	133: 87	6 762: 44	95: —
	III..	<sup>9)</sup> 51: 75	339: 01	153: 72	112: 46	190: 83	133: 86	6 744: 08	95: —
	IV..	<sup>9)</sup> 51: 77	334: 30	104: 83	110: 50	190: 84	133: 86	6 709: —	95: —
	V..	<sup>9)</sup> 52: —	335: 55	57: 39	106: 65	189: 95	133: 86	6 691: 96	95: —
	VI..	<sup>9)</sup> 52: 14	347: 03	56: 34	108: 00	189: 57	133: 86	6 544: 82	95: —
	VII..	<sup>9)</sup> 52: 10	355: 78	77: 95	106: 49	191: 67	133: 85	6 543: 75	95: —
	VIII..	<sup>9)</sup> 52: 07	351: 50	122: 56	105: 21	197: 76	133: 85	6 536: 60	95: —
	IX..	<sup>9)</sup> 55: 92	363: 93	111: 91	110: 34	193: 53	133: 84	6 466: 25	95: —
	X..	<sup>9)</sup> 56: 07	368: 14	103: 63	109: 28	195: 31	133: 84	6 358: 03	95: —
	XI..	<sup>9)</sup> 56: 07	373: 65	125: 75	109: 86	195: 85	133: 85	6 467: 90	95: —
	XII..	<sup>9)</sup> 56: 08	386: 62	127: 39	111: 85	195: 72	133: 85	6 457: 16	95: —
1960	I..	<sup>9)</sup> 56: 10	415: 27	148: 92	111: 97	196: 13	133: 85	6 438: 49	95: —
	II..	<sup>9)</sup> 56: 10	415: 16	137: 91	115: 05	197: 10	133: 85	6 464: 87	95: —
	III..	<sup>9)</sup> 56: 11	414: 02	148: 02	118: 78	197: 76	133: 84	6 463: 67	95: —

<sup>1)</sup> Vähittäiskaupan keskihintoja 33 paikkakunnan hintatietojen mukaan — <sup>2)</sup> Markkaa litralta — <sup>3)</sup> Markkaa 5 litralta — <sup>4)</sup> Markkaa 2.5 kg:n pakkauskelta — <sup>5)</sup> Uudet perunat — <sup>6)</sup> Markkaa 800 gr:lta — <sup>7)</sup> Markkaa syleitä (4 m<sup>3</sup>) — <sup>8)</sup> Markkaa laatikolta.  
<sup>9)</sup> Genomsnittspris för minuthandeln enligt prisuppgifter från 33 orter — <sup>1)</sup> Mark per liter — <sup>2)</sup> Mark per 5 liter — <sup>3)</sup> Mark per förpackning à 2.5 kg — <sup>4)</sup> Nypotatis — <sup>5)</sup> Mark per 800 gr — <sup>6)</sup> Mark per famn (4 m<sup>3</sup>) — <sup>7)</sup> Mark per ask.  
<sup>1)</sup> Average retail prices based on price data from 33 localities — <sup>2)</sup> Marks per litre — <sup>3)</sup> Marks per 5 litres — <sup>4)</sup> Marks per carton of 2.5 kg — <sup>5)</sup> New potatoes — <sup>6)</sup> Marks per 800 gr — <sup>7)</sup> Marks per 4 cu. m — <sup>8)</sup> Marks per packet.

## 31. Tukkuhintaindeksi — Partiprisindex — Wholesale price index

1935 = 100. Ryhmien painot ilmoitettu sulussa — Gruppvikterna angivna inom parentes — Group weights in parentheses

Vuosi ja kuukausi År och månad Year and month	Koti- markkina- tavarain yleisindeksi Generaalindex för hemma- marknads- varor General index of home market goods (100.00)	Ryhmäindeksit — Gruppindex — Group indices									
		Eläinkun- nasta saa- dut elin- tarvikkeet Animaliska livsmedel Foodstuffs of animal origin (9.38)	Vilja ja viljatuot- teet Spannmål o. spann- mäls- produkter Cereals and cereal products (9.22)	Muut kasvi- kunnasta saadut elin- tarvikkeet Övriga vege- tabiliska livsmedel Other vegetable foodstuffs (15.05)	Rehut. Foder- medel Fodder (1.99)	Lannoit- teet Gödsel- medel Fer- tilizers (0.94)	Poltto- aineet ja voitelu- öljyt Bränsle o. smörj- oljor Fuel and lubricants (4.78)	Metallit ja metalli- teollisuus- tavarat Metaller o. metall- industrivaror Metals and products of the metal industry (16.99)	Kivi-, savi- ja lasi- tavarat Sten-, ler- o. glasvaror Stone, clay & glass ware (2.79)	Kemiallis- teknilliset tavarat Kemisk- tekniska varor Chemicals (3.95)	Vuodat ja nahkatavarat Hudar och lädervaror Skins and leather goods (4.14)
1954 ..	1 724	1 793	1 265	1 473	1 628	749	2 226	1 634	1 620	1 567	1 420
1955 ..	1 707	1 732	1 234	1 493	1 675	745	2 298	1 657	1 604	1 607	1 332
1956 ..	1 785	1 963	1 263	1 644	1 730	791	2 747	1 761	1 669	1 713	1 356
1957 ..	1 954	2 248	1 415	2 111	2 119	909	2 934	1 880	1 718	1 888	1 436
1958 ..	2 113	2 259	1 668	2 286	2 223	1 045	2 527	2 122	1 781	2 251	1 594
1959 ..	2 096	2 217	1 795	2 221	2 269	1 123	2 331	2 059	1 755	2 157	1 979
1959 III	2 071	2 167	1 762	2 241	2 245	1 132	2 372	2 047	1 779	2 175	1 694
IV	2 081	2 156	1 761	2 221	2 235	1 132	2 373	2 042	1 770	2 235	1 996
V	2 080	2 186	1 759	2 199	2 235	1 132	2 332	2 042	1 759	2 136	2 165
VI	2 076	2 163	1 766	2 197	2 203	1 132	2 332	2 036	1 759	2 185	2 100
VII	2 076	2 195	1 767	2 199	2 226	1 089	2 303	2 040	1 758	2 110	2 109
VIII	2 092	2 204	1 763	2 248	2 274	1 108	2 303	2 048	1 758	2 125	2 109
IX	2 114	2 268	1 850	2 218	2 299	1 112	2 303	2 058	1 731	2 127	2 108
X	2 134	2 265	1 858	2 212	2 310	1 129	2 303	2 072	1 731	2 134	2 125
XI	2 141	2 293	1 870	2 214	2 367	1 148	2 303	2 095	1 731	2 129	2 054
XII	2 144	2 288	1 873	2 219	2 391	1 164	2 303	2 102	1 731	2 127	2 053
1960 I	2 161	2 327	1 878	2 241	2 448	1 185	2 438	2 128	1 725	2 071	2 012
II	2 163	2 328	1 883	2 239	2 448	1 209	2 391	2 129	1 725	2 067	1 965
III	2 166	2 327	1 887	2 253	2 448	1 220	2 337	2 130	1 725	2 132	1 947

Vuosi ja kuukausi År och månad Year and month	Erikolsindeksit Specialindex Special indices		Tuonti- tavarain (cif) yleis- indeksi General- index för import- varor (cif) General index of import goods (cif) (100.00)	Ryhmäindeksit — Gruppindex — Group indices									
	Jalostam. ja väh. jalost. tav. Obearb. o. oväsentligt bearb. varor Raw ma- terials and articles mainly un- manu- factured (58.08)	Olenn. jalost. tav. Väsent- ligt bearb. varor Articles wholly or mainly manu- factured (41.92)		Vilja ja vilja- tuotteet Spannmål och spann- mäls- produkter Cereals and cereal products (5.27)	Muut kasvik. saadut elin- tarvikkeet Övriga vege- tab. livs- medel Other vegetable foodstuffs (11.72)	Rehut Foder- medel Fodder (3.55)	Lannoit- teet Gödsel- medel Fer- tilizers (3.01)	Poltto- aineet ja voitelu- öljyt Bränsle och smörj- oljor Fuel and lubricants (8.92)	Metallit ja metalli- teollisuus- tavarat Metaller o. metallin- dustriivaror Metals and products of the metal industry (35.38)	Kemiallis- teknilliset tavarat Kemisk- tekniska varor Chemicals (8.60)	Vuodat ja nahka- tavarat Hudar och lädervaror Skins and leather goods (3.87)	Kautsu- ja kautsu- tavarat Kaut- schuk och kaut- schuk- varor Rubber and rubber products (1.61)	Keuru- ain. ja kutoma- tavarat Spånads- ämnen och textil- varor Textiles and textile products (18.07)
1954 ..	1 980	1 371	1 550	1 558	3 123	1 742	800	1 469	1 362	1 274	1 029	817	1 328
1955 ..	1 994	1 309	1 510	1 380	2 498	1 907	781	1 688	1 446	1 317	731	968	1 296
1956 ..	2 066	1 396	1 572	1 364	2 460	1 798	801	1 927	1 573	1 402	753	1 212	1 253
1957 ..	2 231	1 569	1 780	1 550	2 948	1 888	877	2 214	1 777	1 538	792	1 205	1 386
1958 ..	2 391	1 726	1 971	1 828	3 063	2 064	1 053	2 002	2 029	1 728	1 012	1 330	1 688
1959 ..	2 359	1 732	1 864	1 746	2 566	2 073	1 012	1 859	2 000	1 551	1 481	1 340	1 565
1959 III	2 317	1 730	1 853	1 782	2 633	2 070	1 007	1 913	1 946	1 589	1 174	1 280	1 575
IV	2 336	1 728	1 842	1 684	2 534	2 047	1 007	1 907	1 950	1 601	1 374	1 268	1 560
V	2 337	1 724	1 853	1 725	2 532	2 076	1 007	1 878	1 973	1 532	1 707	1 339	1 532
VI	2 332	1 722	1 849	1 705	2 473	2 079	1 007	1 842	1 989	1 502	1 707	1 339	1 549
VII	2 334	1 719	1 851	1 724	2 496	2 079	1 007	1 806	1 997	1 522	1 707	1 339	1 533
VIII	2 354	1 729	1 866	1 718	2 493	2 104	1 007	1 837	2 021	1 526	1 674	1 472	1 549
IX	2 386	1 737	1 861	1 760	2 458	2 085	1 007	1 827	2 035	1 522	1 633	1 368	1 532
X	2 418	1 739	1 886	1 740	2 502	2 096	1 028	1 815	2 062	1 529	1 716	1 368	1 572
XI	2 426	1 746	1 884	1 715	2 494	2 113	1 028	1 810	2 084	1 522	1 458	1 368	1 590
XII	2 431	1 747	1 902	1 750	2 580	2 128	1 028	1 848	2 091	1 511	1 491	1 377	1 583
1960 I	2 455	1 754	1 924	1 733	2 626	2 255	1 028	1 924	2 100	1 532	1 337	1 552	1 610
II	2 455	1 757	1 906	1 732	2 726	2 189	1 024	1 765	2 082	1 517	1 308	1 552	1 588
III	2 459	1 761	1 895	1 844	2 589	2 152	1 024	1 690	2 061	1 622	1 416	1 534	1 596

<sup>1)</sup> Paperivanukkeelle ja sahatulle puutavaralle vuosien 1934—36 keskihinnat = 100 — <sup>2)</sup> Vuodesta 1939 lähtien muut vientitavararyhmät yleisindeksistä — <sup>3)</sup> Tukkuhintaindeksi laskettuna ilman liikevaihtoveroa — <sup>4)</sup> Ei ole otettu huomioon ltv:ssa 1. 1. 1951 tapahtunutta muutosta, valmist- ja liikevaihtoveroja.

<sup>5)</sup> Medelprisen för pappersmassa och sågade trävaror Åren 1934—36 = 100 — <sup>6)</sup> Fr. o. m. År 1939 har övriga varugrupper (13.2 % av den beräknad utan omsättningskatt — <sup>7)</sup> Med utslutande av de ändringar i omsättningsbeskattningen, som infördes 1. 1. 1951 och vilka höjde beräknad utan acciser och omsättningskatt.

<sup>8)</sup> For pulp and sawn goods the average prices in 1934—36 = 100 — <sup>9)</sup> Since 1939, other export items (13.2 % of the original weight sum) are without sales tax — <sup>10)</sup> The change in sales tax 1 January, 1951, is not taken into consideration. This change resulted in an increase in sales

				Erikoiindeksit — Specialindextal — Special indices							
Kautsu ja kautsutavarat Kautschuk och kautschukvaror Rubber and rubber products	Kehruuaineet ja kutomata- tavarat Spånads- ämnen och textilvaror Textiles and textile products	Paperivanuke, pahvi ja paperi <sup>1)</sup> Pappersmassa, papp o. papper <sup>1)</sup> Pulp, cardboard and paper <sup>1)</sup>	Puutavarat <sup>1)</sup> Trävaror <sup>1)</sup> Wood and articles of wood <sup>1)</sup>	Kotimaiset tavarat Inhemsk varor Domestic goods			Siitä — Därav — Of which		Tuonti- tavarat Importerade varor Imported goods	Tuotanto- hyödyk- keet Produktionsför- nöden- heter Producers' goods	Kulutus- tavarat Konsumtionsvaror Consumers' goods
				Maatalous- tuotteet Lantbruks- produkter Agricultural products	Metsätalous- tuotteet Skogshus- hållnings- produkter Forestry products	Teollisuus- tuotteet Industri- produkter Industrial products	(68.10)	(13.14)			
749	1 376	1 497	2 927	1 841	1 728	2 941	1 506	1 475	1 847	1 511	
821	1 159	1 539	3 003	1 822	1 773	3 040	1 426	1 462	1 828	1 496	
955	1 162	1 603	2 856	1 869	1 926	2 975	1 478	1 605	1 873	1 632	
957	1 223	1 650	2 846	1 980	2 103	2 947	1 615	1 897	1 978	1 910	
1 066	1 325	1 746	3 163	2 125	2 193	3 106	1 773	2 085	2 144	2 058	
1 078	1 293	1 801	3 134	2 134	2 198	3 060	1 801	2 016	2 133	2 033	
1 059	1 279	1 818	3 075	2 095	2 149	3 005	1 771	2 020	2 098	2 025	
1 056	1 285	1 795	3 075	2 106	2 151	3 005	1 788	2 027	2 121	2 012	
1 079	1 274	1 795	3 076	2 112	2 159	3 006	1 795	2 011	2 122	2 007	
1 078	1 276	1 795	3 077	2 103	2 126	3 007	1 791	2 019	2 118	2 004	
1 078	1 275	1 795	3 076	2 110	2 166	3 006	1 790	2 002	2 114	2 010	
1 118	1 307	1 795	3 075	2 132	2 240	3 005	1 803	2 005	2 127	2 030	
1 086	1 308	1 795	3 158	2 163	2 261	3 086	1 820	2 008	2 149	2 053	
1 086	1 308	1 795	3 280	2 187	2 251	3 198	1 825	2 020	2 180	2 054	
1 086	1 309	1 795	3 289	2 201	2 278	3 203	1 838	2 014	2 183	2 069	
1 087	1 312	1 800	3 288	2 203	2 284	3 202	1 840	2 017	2 186	2 070	
1 172	1 314	1 836	3 286	2 221	2 352	3 200	1 849	2 033	2 204	2 087	
1 172	1 317	1 836	3 321	2 228	2 351	3 199	1 862	2 022	2 206	2 087	
1 168	1 332	1 836	3 318	2 231	2 367	3 196	1 861	2 029	2 211	2 089	

Vienti- tavarain (fob) yleisindeksi General- index för export- varor (fob) General index of export goods (fob)	Ryhmäindeksit Gruppindextal Group indices		Ulkomaan- kaupan hinta- suhte (vientihinnat/tuonti- hinnat) <sup>2)</sup> Prisbalansen inom utrikes- handeln (ex- portpris/im- portpris) <sup>2)</sup> Terms of trade <sup>2)</sup>	
	Paperi- vanuke, pahvi ja paperi <sup>1)</sup> Pappers- massa, papp och papper <sup>1)</sup> Pulp, cardboard and paper <sup>1)</sup>	Puu- tavarat <sup>1)</sup> Trävaror <sup>1)</sup> Wood and articles of wood <sup>1)</sup>		(100.00) <sup>3)</sup>
2 074	1 827	2 289	134	
2 175	1 931	2 386	144	
2 134	2 003	2 247	136	
2 347	2 176	2 496	132	
2 721	2 572	2 849	138	
2 564	2 392	2 713	138	
2 543	2 429	2 641	137	
2 548	2 399	2 678	138	
2 545	2 391	2 678	137	
2 547	2 380	2 692	138	
2 554	2 364	2 718	138	
2 547	2 350	2 718	136	
2 578	2 348	2 778	139	
2 585	2 361	2 780	137	
2 590	2 361	2 788	137	
2 584	2 349	2 788	136	
2 680	2 354	2 962	139	
2 692	2 359	2 980	141	
2 716	2 369	3 016	143	

Epävirallisia rinnakkaisrjoja — Inofficiella parallellerier  
Unofficial parallel series

Koti- markkina- tavarain yleisindeksi General- index för hemma- marknads- varor General index of home market goods	Erikoiindeksit — Specialindextal Special indices							
	Kotimai- set tavarat Inhemsk varor Domestic goods		Siitä — Därav Of which			Tuonti- tavarat Importe- rade varor Imported goods		
	4)	5)	4)	5)	6)		4)	5)
1 608	1 660	1 741	1 736	1 345	1 417	1 268	1 322	1 391
1 623	1 661	1 764	1 790	1 331	1 374	1 255	1 321	1 385
1 696	1 736	1 810	1 836	1 379	1 424	1 305	1 452	1 520
1 854	1 898	1 918	1 946	1 512	1 558	1 403	1 715	1 797
2 002	2 053	2 059	2 039	1 663	1 712	1 519	1 831	1 975
1 990	2 039	2 069	2 099	1 693	1 742	1 547	1 822	1 911
1 964	2 013	2 029	2 059	1 662	1 711	1 519	1 824	1 914
1 974	2 023	2 040	2 070	1 680	1 729	1 532	1 831	1 921
1 974	2 022	2 047	2 076	1 687	1 736	1 540	1 819	1 907
1 970	2 019	2 038	2 067	1 683	1 732	1 536	1 825	1 914
1 971	2 019	2 046	2 075	1 683	1 731	1 536	1 811	1 899
1 986	2 034	2 067	2 097	1 696	1 745	1 548	1 813	1 901
2 008	2 056	2 098	2 128	1 713	1 762	1 566	1 816	1 904
2 028	2 076	2 122	2 152	1 718	1 766	1 571	1 827	1 916
2 035	2 083	2 135	2 165	1 730	1 779	1 583	1 820	1 909
2 037	2 086	2 137	2 167	1 731	1 781	1 584	1 823	1 913
2 052	2 104	2 155	2 185	1 739	1 789	1 592	1 833	1 932
2 054	2 106	2 162	2 192	1 752	1 802	1 605	1 823	1 921
2 058	2 109	2 165	2 195	1 752	1 801	1 605	1 830	1 928

(13.2 % alkuperäisestä painosummasta) eivät sisällä viennin hintaindeksin — <sup>1)</sup> Vientitavarain (fob) yleisindeksi prosentteissa tuontitavarain (cif) jonka johdosta tukkuhintoihin sisältyvä lvv. nousi n. 10 %:sta n. 20 %:iin. Tässä laskelmassa sisältyy hintoihin siis vain 10 %:n lvv. — <sup>2)</sup> Ilman usprungliga viktsumman) ej beaktats — <sup>3)</sup> Generalindex för exportvaror (fob) i procent av generalindex för importvaror (cif) — <sup>4)</sup> Partiprisindex den i partiprisen ingående omsättningskatten från ca 10 % till ca 20 %. I prisen ingår alltså blott 10 % omsättningskatt — <sup>5)</sup> Partiprisindex not. included — <sup>6)</sup> General index of export goods (fob) in percent of General index of import goods (cif) — <sup>7)</sup> Index of wholesale prices tax from 10 % to approx. 20 %. The above prices, thus, include 10 % sales tax only — <sup>8)</sup> Index of wholesale prices without excise duties and sales tax.

**32. Maataloustarvikkeiden ostohintaindeksi <sup>1)</sup>**  
**Index för inköpsprisen på lantbruksförnödenheter <sup>1)</sup>**  
*Purchase prices of farm supplies, index numbers <sup>1)</sup>*  
 1937—39 = 100

Vuosi ja kuukausi År och månad Year and month	Väkirehut Kraftfoder Concentrated feed		Väkilannoitteet Kraftgödsel Fertilizers		Rakennustarvikkeet Byggnadsmaterial Building supplies		Koneet ja kalusto Maskiner och inventarier Machines and implements		Kaikki maataloustarvikkeet Alla lantbruksförnödenheter All farm supplies	
	1959	1960	1959	1960	1959	1960	1959	1960	1959	1960
1954	889		687		1 690		1 451		1 183	
1955	949		683		1 675		1 435		1 186	
1956	954		730		1 760		1 547		1 256	
1957	1 174		828		1 843		1 638		1 373	
1958	1 285		936		1 960		1 806		1 506	
1959	1 320		1 041		1 990		1 859		1 566	
I	1 307	1 361	1 009	1 119	2 010	1 979	1 829	1 877	1 547	1 612
II	1 311	1 361	1 009	1 158	2 010	1 979	1 829	1 877	1 548	1 620
III	1 317	1 361	1 048	1 171	2 010	2 008	1 856	1 906	1 569	1 638
IV	1 317		1 048		2 010		1 856		1 569	
V	1 307		1 048		2 010		1 856		1 567	
VI	1 303		1 048		1 993		1 862		1 566	
VII	1 303		1 006		1 993		1 862		1 566	
VIII	1 296		1 029		1 993		1 862		1 560	
IX	1 334		1 035		1 956		1 871		1 567	
X	1 344		1 052		1 956		1 871		1 574	
XI	1 353		1 072		1 956		1 871		1 580	
XII	1 353		1 093		1 979		1 877		1 591	

**33. Maataloustuotteiden luovutushintaindeksi <sup>1)</sup>**  
**Index för lantbruksprodukters överlåtelsepris <sup>1)</sup>**  
*Farm product price index (prices paid to producers) <sup>1)</sup>*  
 1937—39 = 100

Vuosi ja kuukausi År och månad Year and month	Kotieläintuotteet <sup>2)</sup> Boskapsprodukter <sup>2)</sup> Livestock products <sup>2)</sup>		Pellonviljelystuotteet <sup>2)</sup> Åkerbruksprodukter <sup>2)</sup> Crop products <sup>2)</sup>		Kaikki maataloustuotteet Alla lantbruksprodukter All farm products	
	1959	1960	1959	1960	1959	1960
1954	1 607		1 313		1 500	
1955	1 769		1 480		1 663	
1956	2 129		1 503		1 901	
1957	2 140		1 588		1 949	
1958	2 235		1 764		2 062	
1959	2 308		1 951		2 176	
I	2 315	2 450	1 882	2 117	2 155	2 327
II	2 295	2 428	1 899	2 137	2 149	2 320
III	2 238	*2 448	1 900	*2 105	2 145	*2 321
IV	2 266		1 885		2 125	
V	2 229		1 864		2 094	
VI	2 234		1 858		2 089	
VII	2 254		1 878		2 115	
VIII	2 253		1 907		2 125	
IX	2 371		1 888		2 193	
X	2 399		1 964		2 238	
XI	2 427		2 026		2 279	
XII	2 452		2 054		2 305	

<sup>1)</sup> Pellervo-Seuran markkinatutkimuslaitoksen laskelmien mukaan — <sup>2)</sup> Maito, munat, sianliha, naudanliha, lampaanliha — <sup>3)</sup> Vehnä, ruis, ohra, kaura, herne, peruna.  
<sup>1)</sup> Enligt beräkningar av Pellervo-Sällskapets institut för marknadsforskning — <sup>2)</sup> Mjölkl, ägg, svinkött, nötkött, fårkött — <sup>3)</sup> Vete, råg, korn, havre, ärtor, potatis.  
<sup>1)</sup> Calculated by the Pellervo agricultural society — <sup>2)</sup> Milk, eggs, pork, beef, mutton — <sup>3)</sup> Wheat, rye, barley, oats, peas, potatoes.

**34. Rakennuskustannusindeksi <sup>1)</sup> — Byggnadskostnadsindex <sup>1)</sup> — Building cost index**  
 1951 = 100

Vuosi ja kuukausi År och månad Year and month	Kokonaisindeksi Totalindex Total index		a. Rakennustarvikkeet Byggnadsmaterial Building materials		b. Sivu- ja alaurakat Sido- och underentreprenörer By- and subcontractors		c. Työpalkat Arbetslöner Wages		d. Työmaan yleiskulut Allmänna kostnader på arbetsplatsen Overhead costs of the contractor		Kustannusrühmit a-d yhteensä (rakentajan indeks) Kostnadsposterna a-d sammantaget (byggarens index) Cost groups a-d total (Contractor's index)		e. Asiantuntijapalkkiot Sakkunnigarvoden Experts' fees		f. Rakennuspääoman korot Ränta på byggnadskapitalet Interest on building capital		Kokonaisindeksi huomioonottaen liikevaihtoveron palautus Totalindex med beaktande av återbäringen av omsättningskatt Total index after refund of purchase tax		Palautuksen määrä Återbäringens belopp Refund of	
	1959	1960	1959	1960	1959	1960	1959	1960	1959	1960	1959	1960	1959	1960	1959	1960	1959	1960	1959	1960
1954	101		98		102		105		103		101		83							
1955	103		96		104		113		106		104		84		99					
1956	109		101		110		123		114		110		90		106					
1957	113		105		113		127		119		114		93		110				109	
1958	117		112		119		124		120		118		96		113				113	
1959	118		110		121		128		121		119		97		114				114	
I	116	119	110	112	120	122	122	128	119	122	117	120	117	120	95	97	112	115	112	115
II	115	120	110	112	120	122	122	130	119	122	116	121	116	121	95	98	112	117	111	117
III	116	120	110	114	121	123	123	129	119	123	117	121	117	121	95	98	112	117	112	117
IV	117	120	110	113	121	123	125	129	121	123	118	121	118	121	96	98	113	117	113	117
V	118		110		120		129		121		119		119		97		114		114	
VI	118		110		120		<sup>2)</sup> 129		121		119		119		97		114		114	
VII	119		111		121		131		122		120		120		98		115		115	
VIII	119		111		121		132		122		120		120		98		115		115	
IX	119		110		121		130		122		120		120		97		115		115	
X	119		111		121		130		122		120		120		97		115		115	
XI	119		111		122		130		122		120		120		98		115		115	
XII	119		112		122		130		122		120		120		98		115		115	

<sup>1)</sup> Kustannuserien painotus 4-kerroksisen kivitalon (Helsingissä) kustannussuhteiden mukaan — <sup>2)</sup> Palkkojen, joista lakon vuoksi ei ole saatu tietoja, oletetaan pysyneen ennallaan.  
<sup>1)</sup> De olika kostnadsposternas vikter bygger på kostnadsrelationerna för ett stenhus om 4 våningar (i Helsingfors) — <sup>2)</sup> Löner, om vilka uppgifter på grund av strejken saknas, antages ha förblivit oförändrade.



35. Elinkustannusindeksi  
Levnadskostnadsindex  
Cost of living index  
X 1951 = 100

Sosiaalisen tutkimustoimiston laskelmien mukaan.  
Enligt beräkningar utförda av Byrån för social forskning.  
According to the Bureau of Social Research.

Vuosi ja kuukausi År och månad Year and month	Kokonaisindeksi <sup>1)</sup> Totalindex <sup>1)</sup>	Ryhmäindeksit ja (sulussa) niiden painot Gruppindex och (inom parentes) deras vikter Group indices and their weights (in parentheses)				
		Ravinto Föda Food	Asunto Bostad Rent	Lämpö ja valo Bränsle och lyse Heating and lighting	Vaate- tus Bekläd- nad Clothing	Muut menot Övriga utgifter Miscel- laneous
	(100.0)	(43.2)	(5.8)	(5.8)	(19.6)	(21.9)
1954 .....	103	106	169	82	83	102
1955 .....	100	102	183	83	73	101
1956 .....	111	117	218	95	76	108
1957 .....	124	132	260	99	80	117
1958 .....	132	140	277	102	83	129
1959 .....	134	141	280	98	85	134
1959 III ..	133	140	279	99	84	133
IV ..	132	139	273	101	84	133
V ..	133	139	273	101	84	133
VI ..	133	139	273	100	84	133
VII ..	133	140	274	97	84	134
VIII ..	133	140	274	97	84	134
IX ..	134	143	274	96	85	135
X ..	136	144	292	96	85	135
XI ..	136	144	292	96	85	135
XII ..	136	143	292	96	85	135
1960 I ..	136	144	295	98	85	135
II ..	136	144	295	98	85	135
III ..	137	144	295	97	86	136

36. Kuluttajan hintaindeksi  
Konsumentprisindex  
Consumer price index  
X—XII 1957 = 100

Sosiaalisen tutkimustoimiston laskelmien mukaan.  
Enligt beräkningar utförda av Byrån för social forskning.  
According to the Bureau of Social Research.

Vuosi ja kuukausi År och månad Year and month	Kokonaisindeksi <sup>1)</sup> Totalindex <sup>1)</sup>	Ryhmäindeksit ja (sulussa) niiden painot Gruppindex och (inom parentes) deras vikter Group indices and their weights (in parentheses)				
		Ravinto Föda Food	Asunto Bostad Rent	Lämpö ja valo Bränsle och lyse Heating and lighting	Vaate- tus Bekläd- nad Clothing	Muut menot Övriga utgifter Miscel- laneous
	(100.0)	(38.7)	(12.9)	(4.3)	(12.6)	(27.6)
1954 .....	103	103	102	99	103	105
1955 .....	105	103	104	95	105	109
1956 .....	104	103	103	96	104	108
1957 .....	104	102	101	98	104	109
1958 .....	104	102	101	98	104	109
1959 .....	104	102	101	97	104	109
1959 III ..	104	103	101	94	105	109
IV ..	104	102	101	94	105	109
V ..	104	102	101	94	105	109
VI ..	104	102	101	94	105	109
VII ..	104	103	101	94	105	109
VIII ..	104	103	101	94	105	109
IX ..	105	105	101	93	106	110
X ..	107	106	108	93	106	110
XI ..	107	106	108	93	106	110
XII ..	107	105	108	93	106	110
1960 I ..	107	106	109	95	106	110
II ..	107	105	109	95	106	110
III ..	108	106	109	95	106	111

<sup>1)</sup> Tähän sisältyy erittelemättömien menojen ryhmä (3.9), jonka muutokset on edellytetty samoiksi kuin kokonaisindeksiin — Häri ingår gruppen ospecificerade utgifter (3.9); förändringarna inom denna har ansetts motsvara förändringarna inom totalindex — Including a group (3.9), not specified.

37. Palkkaindeksisarjoja — Löneindexserier — Wage indexes

Vuosi ja neljännes År och kvartal Year and quarter	Maataloustyöväki <sup>1)</sup> Lantbruksarbetare <sup>1)</sup> Agricultural workers			Teollisuustyöväki <sup>1)</sup> Industriarbetare <sup>1)</sup> Industrial workers			Valtion virkamiehet <sup>2)</sup> Statens tjänstemän <sup>2)</sup> State employees				
	Miehet Män	Naiset Kvinnor	Yhteensä Summa	Miehet Män	Naiset Kvinnor	Yhteensä Summa	Palkkausryhmät <sup>4)</sup> — Avlöningsgrupper <sup>4)</sup> — Salary groups				
							I	II	III	IV	Yhteensä Summa
	Elok. — Aug. 1951 = 100			III—IV 1951 = 100							
1954 .....	103	103	103	106	106	106	101	104	101	101	103
1955 .....	112	109	111	111	111	111	119	119	114	115	117
1956 .....	125	124	125	123	127	124	136	136	130	129	133
1957 .....	133	133	133	130	132	130	145	145	138	137	141
1958 .....	137	136	137	136	137	137	150	152	146	146	149
1959 .....	141	140	141	144	144	145	156	157	152	154	156
1958 I ..	136	132	135	131	133	132	145	145	138	137	141
II ..	135	133	134	137	138	138	152	154	148	149	151
III ..	137	139	138	138	138	139	152	154	148	149	151
IV ..	139	138	139	139	139	139	152	154	148	149	151
1959 I ..	140	141	140	142	143	143	152	154	148	149	151
II ..	142	142	142	144	144	145	157	158	153	155	157
III ..	141	140	141	145	144	146	157	158	153	155	157
IV ..	139	137	138	146	146	147	157	158	153	155	157
1960 I ..							157	158	153	155	157

<sup>1)</sup> Laadittu Sosiaalisen tutkimustoimiston laskelmien mukaan — <sup>2)</sup> I neljännes tarkoittaa helmikuun, II nelj. toukokuun, III nelj. syyskuun ja IV nelj. marraskuun palkkoja — <sup>3)</sup> Vain peruspalkka otettu huomioon — <sup>4)</sup> Ryhmittä vastaa vuoden 1954 palkkausluokkia, I: luokkia 40—30, II: 29—23, III: 22—13 ja IV: 12—5.

<sup>1)</sup> Enligt beräkningar utförda av Byrån för social forskning — <sup>2)</sup> I kvartalet avser februari, II kvartalet maj, III kvartalet september och IV kvartalet november — <sup>3)</sup> Endast grundlönen har beaktats — <sup>4)</sup> Grupperingen motsvarar avlöningsklasserna år 1954, I: klasserna 40—30 II 29—23, III: 22—13 och IV: 12—5.

38. Työllisyys  
Syssestättning  
Employment

Työmarkkinatutkimustoimiston mukaan (perustuu otokseen, jonka suuruus oli 5 000 henkeä v. 1958 ja 10 000 henkeä vv. 1959—60) — Enligt byrån för arbetsmarknadsundersökningar (enligt sampling, uttaget omfattade 5 000 personer år 1958 och 10 000 personer 1959—60) — According to the Office of Labour Market Research (size of sample 5 000 persons in 1958 and 10 000 persons in 1959—60)

Vuosi ja kuukausi <sup>1)</sup> År och månad <sup>1)</sup> Year and month <sup>1)</sup>	15 vuotta täyt- tänyt väestö Befolk- ning 15 år och äldre Popu- lation 15 years and over	Työvoima — Arbetskraften — Labour force												
		Yh- teensä <sup>2)</sup> Summa <sup>2)</sup> Total <sup>2)</sup>	Yrittä- jät, avus- tavat perheen- jäsenet Före- tagare, medhjäl- pande familje- med- lemmar Self-em- ployed and family workers	Työn- tekijät Arbetare Manuul workers	Johtajat, toimi- henkilöt Företags- ledare, functio- närer Other em- ployees	Maa- talous Lant- bruk Agri- culture	Metsä- talous Skogs- bruk Forestry	Teolli- suus, käsityö Industri, hant- verk Industry	Talon- rakennus Hus- byggnad House con- struction	Maa- ja vesi- rakennus Anlägg- nings- verk- samhet Other con- struction	Kauppa, pankit, vakuutus kiinteis- töt Handel, banker, försäk- ring, fastig- heter Com- merce	Liikenne Sam- färdsel Trans- port, commu- nication	Palve- lukset ym. Tjänster mm. Services, etc.	
	1 000													
1958 ....	3 032	2 079	..	..	..	690	137	428	106	89	213	122	281	
1959 ....	3 063	2 096	765	884	441	658	126	459	106	101	221	119	297	
1959 I	3 048	2 077	716	939	413	587	207	447	83	116	213	114	285	
II	3 051	2 076	705	943	421	567	210	450	84	116	217	111	294	
III	3 053	2 060	724	900	428	589	187	453	81	120	210	110	298	
IV	3 056	2 054	750	866	430	633	133	453	86	119	210	114	299	
V	3 059	2 073	771	862	434	700	85	456	101	106	210	117	295	
VI	3 062	2 157	803	891	449	710	87	471	120	100	234	123	301	
VII	3 065	2 165	819	878	458	752	82	463	129	89	230	130	297	
VIII	3 067	2 150	823	866	453	751	60	460	126	90	234	126	297	
IX	3 070	2 105	795	860	444	714	67	461	129	88	220	123	298	
X	3 073	2 078	765	860	449	671	95	462	116	94	221	118	298	
XI	3 075	2 068	755	856	455	625	136	461	113	91	222	120	301	
XII	3 078	2 091	748	882	458	597	186	462	100	91	226	121	304	
1960 I	3 080	2 099	710	926	464	528	243	469	99	90	228	130	311	

Vuosi ja kuukausi <sup>1)</sup> År och månad <sup>1)</sup> Year and month <sup>1)</sup>	Työssä oleva työvoima — Arbetskraft i arbete — Labour force actually at work										
	Yh- teensä <sup>2)</sup> Summa <sup>2)</sup> Total <sup>2)</sup>	Palkattu työ Avlönat arbete Employees	Maatalous Lantbruk Agriculture		Metsä- talous Skogs- bruk Forestry	Teolli- suus, käsityö Industri, hantverk Industry	Talon- rakennus Hus- byggnad House con- struction	Maa- ja vesi- rakennus Anlägg- nings- verk- samhet Other con- struction	Kauppa, pankit, vakuutus kiinteis- töt Handel, banker, försäk- ring, fastig- heter Com- merce	Liikenne Sam- färdsel Trans- port commu- nication	Palve- lukset ym. Tjänster mm. Services, etc.
			Yhteensä Summa Total	Omalla tilalla På egen lägenhet Self- employed and family workers							
	1 000										
1958 ....	1 732	1 114	501	446	122	388	90	82	197	115	242
1959 ....	1 725	1 180	450	408	110	414	94	92	203	106	258
1959 I	1 717	1 214	383	351	185	411	68	109	198	102	263
II	1 728	1 237	369	340	184	415	70	112	199	100	278
III	1 729	1 209	393	359	167	416	69	112	196	105	274
IV	1 735	1 203	432	392	115	421	77	110	195	101	283
V	1 754	1 208	497	445	72	426	94	97	198	105	266
VI	1 729	1 150	495	448	75	423	104	87	211	107	227
VII	1 608	1 002	536	482	51	344	114	73	189	110	190
VIII	1 660	1 065	531	479	48	388	116	74	206	102	204
IX	1 783	1 214	502	452	59	431	119	78	196	111	278
X	1 775	1 229	458	417	85	437	108	84	212	109	283
XI	1 762	1 232	414	379	120	432	103	82	215	110	287
XII	1 719	1 201	387	350	158	421	85	82	214	105	267
1960 I	1 749	1 252	334	309	210	435	86	77	211	119	278

<sup>1)</sup> Keskimäärin kaikkina arkipäivinä — <sup>2)</sup> Ml. henkilöt, joiden ammattiasema tai elinkeino on tuntematon.  
<sup>1)</sup> I medeltal per alla vardagar — <sup>2)</sup> Inkl. personer med okänd yrkesställning eller näring.  
<sup>1)</sup> In average per all week-days — <sup>2)</sup> Incl. persons with unknown status or kind of activity.

39. Markkinapuutavaran hakkuissa käytetty työvoima — Arbetskraften vid avverkning av marknadsvirke — Labour force in logging for sale

Kuukauden lopussa <sup>1)</sup> Vid utgången av <sup>2)</sup> End of	Työntekijöitä — Arbetare — Workers, 1 000										Hevosia ajotöissä Hästar i körning Horses in hauling	
	Hakkuutöissä Huggning Felling		Ajotöissä Körning Hauling		Kuurintöissä Barkning Barking		Uittotöissä Flottning Floating		Muissa töissä Annat arbete Other work		Yhteensä Summa Total	
1954 I.	80	55	2 <sup>2)</sup> 27		3 <sup>3)</sup> 18		10		145		50	
1955 I.	100	62	3 <sup>2)</sup> 39		3 <sup>3)</sup> 15		18		180		55	
1956 I.	90	60	2 <sup>2)</sup> 40		3 <sup>3)</sup> 18		15		165		55	
1957 I.	77	45	2 <sup>2)</sup> 33		3 <sup>3)</sup> 16		15		137		41	
1958 I.	79	58	2 <sup>2)</sup> 29		3 <sup>3)</sup> 15		14		151		53	
1959 I.	62	52	2 <sup>2)</sup> 18		3 <sup>3)</sup> 13		16		130		45	
1960 I.	81	69	—		—		15		165		60	
	1959	1960	1959	1960	1959	1960	1959	1960	1959	1960	1959	1960
I ..	62	81	52	69	—	—	—	—	16	15	130	165
II ..	46	60	40	57	1	1	—	—	12	12	99	130
III ..	17	25	15	23	15	12	—	—	10	8	57	68
IV ..	11	—	3	—	18	—	—	—	8	—	43	—
V ..	24	—	—	—	5	—	—	—	13	—	60	—
VI ..	31	—	—	—	—	—	—	—	10	—	54	—
VII ..	18	—	—	—	0	—	—	—	8	—	35	—
VIII ..	26	—	—	—	—	—	—	—	3	—	38	—
IX ..	41	—	—	—	—	—	—	—	1	—	54	—
X ..	51	3	—	—	—	—	—	—	0	—	62	2
XI ..	56	8	—	—	—	—	—	—	—	—	72	6
XII ..	74	40	—	—	—	—	—	—	10	—	124	35

<sup>1)</sup> Kutakin vuotta edustaa työllisyyskauden maksimikuukausi — <sup>2)</sup> 30. IV — <sup>3)</sup> 31. V — <sup>4)</sup> Tarkoittaa Tie- ja vesirakennushallituksen alaisia töitä — <sup>5)</sup> Kunnossapitotyöntekijät ml. <sup>6)</sup> Varje år representeras av maximimånaden för sysselsättningsperioden — <sup>7)</sup> 30. IV — <sup>8)</sup> 31. V — <sup>9)</sup> Avser arbeten utförda av Väg- och vattenbyggnadsstyrelsen — <sup>10)</sup> Inkl. reparationsarbeten.

40. Tie- ja vesirakennustöissä ollut työvoima<sup>4)</sup> Arbetskraften i väg- och vattenbyggnadsarbete<sup>4)</sup> Labour force in road and waterways construction

Kuukauden lopussa <sup>1)</sup> Vid utgången av månaden <sup>2)</sup> End of month	Kaikki työntekijät Alla arbetare Total workers		Tietöissä <sup>4)</sup> Vid vägarbeten <sup>5)</sup> In road construction	
	1 000		1 000	
1954 III ..	27		24	
1955 III ..	22		19	
1956 III ..	27		25	
1957 III ..	36		33	
1958 III ..	41		37	
1959 III ..	51		47	
	1959	1960	1959	1960
I ..	46	40	42	36
II ..	50	42	45	39
III ..	51	46	47	42
IV ..	48	—	43	—
V ..	34	—	29	—
VI ..	26	—	23	—
VII ..	24	—	21	—
VIII ..	23	—	20	—
IX ..	27	—	24	—
X ..	30	—	27	—
XI ..	33	—	30	—
XII ..	28	—	—	—

41. Julkiset työnhakutoimistot De offentliga arbetsförmedlingsanstalterna Public employment exchange

Vuosi ja kuukausi År och månad Year and month	Työnhakemuksia Arbetsansökningar Applications for work		Tarjottuja paikkoja Lediga platser Vacancies offered	
	1954 ...	383 219	240 413	19 154
1955 ...	336 474	261 164	42 402	344 195
1956 ...	337 163	252 225	451 280	6 970 506
1957 ...	432 843	224 566	58 716	222 672
1958 ...	495 610	186 491	14 365	45 185
1959 ...	496 378	214 071	19 764	429 639
1958 XI	49 973	13 354	—	—
XII	36 673	12 590	1 220	1 220
1959 I	116 592	15 355	466	667
II	36 882	12 836	1 464	1 637
III	32 678	13 159	145	626
IV	33 055	18 989	816	1 908
V	30 566	24 284	216	1 208
VI	29 945	20 088	14 546	345 867
VII	23 715	16 790	14 719	63 598
VIII	28 555	17 637	665	5 980
IX	40 398	21 983	113	522
X	44 275	19 582	935	6 063
XI	46 036	18 557	176	1 074
XII	33 681	14 811	198	489
1960 I	89 668	18 061	115	1 178
II	35 011	16 138	7 709	10 057
III	34 383	16 831	*693	*10 577

42. Työnseisaukset Arbetsinställelser Work stoppages

Työntekijöitä Arbetare Workers affected	Menetettyjä työpäiviä Förlorade arbetsdagar Working days lost
1955 ...	344 195
1956 ...	6 970 506
1957 ...	222 672
1958 ...	45 185
1959 ...	429 639
1958 XI	—
XII	1 220
1959 I	667
II	1 637
III	626
IV	1 908
V	1 208
VI	345 867
VII	63 598
VIII	5 980
IX	522
X	6 063
XI	1 074
XII	489
1960 I	1 178
II	10 057
III	*10 577

43. Työttömyys ja työllisyysvaroin palkattu työvoima<sup>6)</sup> Arbetslöshet och med sysselsättningsmedel anställd arbetskraft Unemployment and workers engaged with relief funds

Vuosi ja kuukausi År och månad Year and month	Työttömiä Arbetslösa Unemployed	Työvoimaviranomaisten työllisyysvaroin töihin osoittamia Av arbetsmyndigheterna med sysselsättningsmedel placerad arbetskraft Workers placed by employment authorities with relief funds	Yhteensä Inalles Total	Muu työllisyysvaroin palkattu työvoima Annan med sysselsättningsmedel placerad arbetskraft Other workers placed with relief funds	
					Keskimäärin kuukautta kohti — I medeltal per månad Monthly average
1957 ....	5 404	30 576	35 980	9 836	
1958 ....	8 732	41 821	50 553	10 311	
1959 ....	7 146	40 271	47 417	12 165	
Kuukauden lopussa — Vid utgången av månaden — End of month	1958 XI	19 387	52 330	71 717	10 810
XII	22 171	59 805	81 976	11 997	
1959 I	20 520	72 956	93 476	16 665	
II	19 201	79 765	98 966	18 551	
III	12 393	80 903	93 296	18 844	
IV	905	72 800	73 705	19 652	
V	928	41 724	42 652	15 665	
VI	858	8 137	8 995	6 836	
VII	893	4 276	5 169	5 224	
VIII	1 379	3 629	5 008	4 615	
IX	3 026	11 926	14 952	5 943	
X	6 753	24 036	30 789	9 784	
XI	9 347	37 772	47 119	11 408	
XII	9 547	45 331	54 878	12 802	
*1960 I	8 567	55 603	64 170	16 057	
II	6 251	61 505	67 756	16 397	
III	2 864	62 923	65 787	20 195	

## 44. Osakeyhtiöiden lukumäärät ja osakepääomat sekä niissä tapahtuneet muutokset — Aktiebolagens antal och aktiekapital samt förändringarna i dessa — Number and share capital of joint stock companies

Vuosi ja neljännes Year and quarter	Kiinteistöjen omistus Fastighetsbesittning Real estate		Maatalous Lanthushållning Agriculture		Teollisuus Industri Manufacturing		Siitä — Därav — Of which				Liikenne Sambärfärd Transport and communication		Kauppa Handel Commerce		Luotonanto ja vakuutus Kreditväsen o. försäkring Banking and insurance		Yhteensä <sup>1)</sup> Summa <sup>1)</sup> Total <sup>1)</sup>			
	Luku Antal No.	Osake- pääoma Aktie- kapital Share capital 1000000 mk	Luku Antal No.	Osake- pääoma Aktie- kapital Share capital 1000000 mk	Luku Antal No.	Osake- pääoma Aktie- kapital Share capital 1000000 mk	Metalli- teollisuus Metall- industri Metals		Puu- ja pa- periteollisuus Trä- o. pap- persindustri Wood and paper		Luku Antal No.	Osake- pääoma Aktie- kapital Share capital 1000000 mk	Luku Antal No.	Osake- pääoma Aktie- kapital Share capital 1000000 mk	Luku Antal No.	Osake- pääoma Aktie- kapital Share capital 1000000 mk	Luku Antal No.	Osake- pääoma Aktie- kapital Share capital 1000000 mk	Luku Antal No.	Osake- pääoma Aktie- kapital Share capital 1000000 mk
							Luku Antal No.	Osake- pääoma Aktie- kapital Share capital 1000000 mk	Luku Antal No.	Osake- pääoma Aktie- kapital Share capital 1000000 mk										
Kokonaislukumäärät ja osakepääomat — Totalantal och aktiekapital — Total number and total share capital																				
1954...	6 295	20 445	549	773	10 103	65 881	2 206	11 459	1 553	20 166	1 507	3 446	6 641	9 837	101	8 254	27 450	110	577	
1955...	6 763	27 198	556	812	10 320	74 019	2 239	14 151	1 557	20 275	1 531	3 888	6 800	11 873	101	11 166	28 389	131	041	
1956...	7 223	35 892	556	900	10 470	83 008	2 347	15 925	1 555	23 358	1 546	4 284	6 909	13 362	106	11 701	29 173	151	558	
1957...	7 601	46 908	552	1 079	10 542	93 433	2 376	16 669	1 547	27 684	1 564	4 617	7 003	15 813	105	11 785	29 766	176	275	
1958...	7 955	57 456	551	1 099	10 657	105 422	2 423	20 772	1 550	31 499	1 584	5 677	7 106	17 801	107	12 292	30 399	202	587	
*1959...	8 424	71 989	546	1 099	10 772	111 774	2 437	21 786	1 547	34 110	1 603	6 181	7 219	19 224	110	13 084	31 147	226	626	
*1959 I	8 080	61 421	548	1 100	10 693	106 568	2 441	20 893	1 550	31 503	1 592	5 802	7 133	17 917	110	12 583	30 601	208	348	
II	8 208	67 705	548	1 100	10 719	109 330	2 438	20 887	1 553	32 138	1 598	6 047	7 165	18 602	111	12 585	30 806	218	439	
III	8 296	69 562	547	1 099	10 759	109 934	2 438	20 917	1 557	32 128	1 598	6 183	7 183	19 065	110	12 585	30 958	221	566	
IV	8 424	71 989	546	1 099	10 772	111 774	2 437	21 786	1 547	34 110	1 603	6 181	7 219	19 224	110	13 084	31 147	226	626	
Perustetut osakeyhtiöt — Grundade aktiebolag — Joint stock companies established																				
1954...	446	4 355	15	27	410	2 595	132	118	40	1 396	47	97	292	279	5	48	1 305	7	487	
1955...	498	6 053	19	36	392	513	124	124	41	89	42	67	270	385	—	—	1 305	7	198	
1956...	495	6 572	10	27	325	638	103	141	7	26	39	66	235	202	5	408	1 182	7	996	
1957...	409	7 456	4	19	313	1 354	92	319	6	22	47	219	206	167	1	15	1 042	9	317	
1958...	391	7 697	6	3	311	834	96	151	24	38	40	143	225	188	3	150	1 046	9	098	
*1959...	503	11 530	4	5	300	1 466	73	90	33	34	46	106	241	243	4	111	1 167	13	603	
*1959 I	132	3 245	1	0	91	146	32	58	7	7	12	24	64	84	3	110	323	3	674	
II	136	4 417	2	4	77	1 148	14	11	12	8	11	52	67	82	1	1	312	5	711	
III	94	1 612	—	—	79	103	17	17	7	7	9	16	40	30	—	—	235	1	812	
IV	141	2 257	1	1	53	70	10	4	7	12	14	14	70	47	—	—	297	2	406	
Osakepääoman korotukset — Förhöjningar av aktiekapital — Increases of share capital																				
1954...	87	961	2	55	207	2 438	44	396	26	761	43	105	90	572	5	483	463	4	650	
1955...	108	764	4	7	226	7 904	41	2 655	28	119	45	395	121	1 694	7	2 919	542	13	731	
1956...	129	2 121	3	63	229	8 845	59	1 681	13	3 618	61	397	123	1 509	8	140	596	13	330	
1957...	154	3 707	3	162	226	10 681	55	455	21	6 972	44	199	139	2 379	1	70	599	17	357	
1958...	161	3 011	4	17	256	11 490	56	3 992	24	3 813	57	952	138	1 890	7	357	665	17	850	
*1959...	155	3 154	3	7	221	5 246	54	1 045	16	662	48	469	115	1 253	6	682	591	11	108	
*1959 I	42	730	1	4	49	1 093	9	90	2	3	10	103	18	61	4	181	136	2	228	
II	50	1 869	—	—	92	1 707	26	259	8	653	24	195	60	628	1	1	246	4	510	
III	22	270	—	—	47	550	11	23	4	4	7	167	18	454	—	—	100	1	460	
IV	41	285	2	3	33	1 896	8	672	2	2	7	4	19	109	1	500	109	2	910	
Vararikon tehneet ja toimintansa lopettaneet osakeyhtiöt — Aktiebolag, vilka gjort konkurs, samt upplösta aktiebolag Joint stock companies entered into bankruptcy, and dissolved																				
1954...	31	20	13	3	178	237	46	33	33	143	22	27	89	35	—	—	357	3	333	
1955...	31	58	12	4	174	163	41	75	35	31	18	20	113	53	—	—	366	3	347	
1956...	47	25	9	2	170	359	44	34	6	5	24	60	120	201	—	—	398	6	59	
1957...	38	54	8	2	237	1 475	65	35	15	1 249	22	72	111	84	2	1	449	1	704	
1958...	36	153	6	3	198	276	48	39	21	31	20	35	123	88	1	0	413	5	66	
*1959...	36	36	9	8	184	322	55	88	25	57	26	57	130	103	1	0	419	5	44	
*1959 I	7	1	4	1	55	92	14	27	7	6	4	2	37	29	—	—	121	1	132	
II	9	2	2	5	51	92	17	16	9	26	4	2	35	25	—	—	107	1	130	
III	7	25	1	1	39	49	17	10	3	21	9	47	21	21	1	0	83	1	145	
IV	13	8	2	2	39	90	7	35	6	4	9	6	37	28	—	—	108	1	136	

<sup>1)</sup> Tähän sisältyvät myös kalastus, hotelli- ja ravintolaliike, arkkitehti-, asianaajoja insinööri-toimistot, elokuvateatterit ym.

<sup>2)</sup> Häri ingår även fiskeri, hotell- och restaurangrörelser, arkitekturadvokat- o. ingenjörbyråer m.m.

<sup>3)</sup> Including also fisheries, hotels and restaurants, architects' bureaux, lawyers and solicitors, engineering offices, cinemas etc.

45. Vireille pannut vararikot  
Anhängiggjorda konkursmål  
Bankruptcies

Vuosi ja neljännes År och kvartal Year and quarter	Yksityshenkilöt Enskilda personer Individual persons					Osakeyhtiöt Aktiebolag Joint stock companies					Muut yhteisöt Andra sammanslutningar Others					Kalkkiaan Inalles Total
	Maanviljelys Jordbruk Agriculture	Kauppa Handel Commerce	Teollisuus Industri Manufacture	Muut Övriga Others	Yhteensä Summa Total	Maanviljelys Jordbruk Agriculture	Kauppa Handel Commerce	Teollisuus Industri Manufacture	Muut Övriga Others	Yhteensä Summa Total	Maanviljelys Jordbruk Agriculture	Kauppa Handel Commerce	Teollisuus Industri Manufacture	Muut Övriga Others	Yhteensä Summa Total	
	Luku — Antal — Number															
1954 .....	7	210	87	383	687	—	57	205	58	320	—	—	1	2	3	1010
1955 .....	8	179	93	330	610	—	58	139	37	234	—	3	1	1	5	849
1956 .....	25	271	141	210	647	—	135	112	57	304	—	11	8	3	22	973
1957 .....	18	288	115	232	653	—	137	171	59	367	—	9	19	9	37	1057
1958 .....	17	256	101	192	566	—	148	125	42	315	—	21	13	3	37	918
*1959 .....	8	208	93	179	488	—	144	85	43	272	—	16	5	10	31	791
1956 III	7	61	30	53	151	—	32	28	11	71	—	1	2	1	4	226
IV	6	87	35	45	173	—	31	32	17	80	—	3	—	1	4	257
1957 I	6	90	42	82	220	—	33	37	24	94	—	4	5	4	13	327
II	3	70	29	49	151	—	31	35	15	81	—	1	7	2	10	242
III	5	64	24	52	145	—	23	56	13	92	—	2	3	2	7	244
IV	4	64	20	49	137	—	50	43	7	100	—	2	4	1	7	244
1958 I	3	76	30	62	171	—	32	39	12	83	—	7	3	1	11	265
II	8	55	29	28	120	—	35	28	13	76	—	5	7	—	12	208
III	2	54	13	37	106	—	37	26	5	68	—	4	—	1	5	179
IV	4	71	29	65	169	—	44	32	12	88	—	5	3	1	9	266
*1959 I	3	47	27	63	140	—	41	23	7	71	—	2	2	3	7	218
II	1	68	18	39	126	—	36	24	11	71	—	7	—	1	8	205
III	1	42	29	45	117	—	24	23	9	56	—	3	1	4	8	181
IV	3	51	19	32	105	—	43	15	16	74	—	4	2	2	8	187
*1960 I	4	54	28	27	113	—	51	27	17	95	—	9	3	2	14	222

46. Valtionvelka  
Statsskulden  
State debt

Suomen Pankin taloustieteellisen tutkimuslaitoksen laskelmien mukaan  
Enligt beräkningar utförda av Finlands Banks institut för ekonomisk forskning  
Calculated by the Bank of Finland Institute for Economic Research

	1957 XII	1958 XII	*1959 XII	1960 I	*1960 II	*1960 III
	Mrd. mk — 1000 million marks					
Lainat — Lån — Loans	72.8	70.0	63.5	63.1	63.1	62.6
IMF:lle annetut velkakirjat — Åt IMF utfärdade skuldsedlar — Promissory notes given to IMF	9.0	9.0	13.5	13.5	13.5	13.5
Ulkomainen velka — Utländsk skuld — External debt	81.8	79.0	77.0	76.6	76.6	76.1
Lainat — Lån — Loans	52.9	61.5	72.0	72.8	69.9	72.5
Vekseliluotto — Växelkredit — Bills	—	1.2	2.2	2.1	0.5	0.5
Korvausobligaatit ja niiden kaltaiset velkasitoumukset <sup>1)</sup> — Ersättningsobligationer och dylika skuldförbindelser <sup>1)</sup> — Indemnity bonds and similar commitments <sup>1)</sup>	7.4	7.3	6.5	5.7	5.7	5.5
Investointitilit — Investeringsräkningar — Investment accounts	1.7	1.2	1.4	1.8	1.8	2.8
Kassavelka (netto) — Kassaskuld (netto) — Cash debt (net)	7.9	—2.9	..	—11.8	..	..
Nettovelka Suomen Pankille — Nettoskuld till Finlands Bank — Net debt to Bank of Finland	10.4	—4.1	—0.4	—5.8	—1.4	1.8
Lyhytaikainen velka Postisäästöpankille — Kortfristig skuld till Postspärsparbanken — Short-term debt to Post Office Savings Bank	17.2	23.3	14.9	9.3	12.3	..
Minus: Kassavarat — Kassamedel — Cash holdings	—19.7	—22.0	..	—15.3	..	..
Kotimainen velka — Inhemsk skuld — Internal debt	69.9	68.3	..	70.6	..	..
<b>Koko velka — Hela skulden — Total debt</b>	<b>151.7</b>	<b>147.3</b>	<b>..</b>	<b>147.2</b>	<b>..</b>	<b>..</b>

<sup>1)</sup> Ilman indeksikorotuksia.

<sup>2)</sup> Utan index tillägg.

<sup>3)</sup> Excluding index premiums

47. Valtion kassatulot  
Statens kassainkomster  
Cash revenue of the State

Suomen Pankin taloustieteellisen tutkimuslaitoksen laskelmien mukaan — Enligt beräkningar utförda av Finlands Banks institut för ekonomisk forskning — Calculated by the Bank of Finland Institute for Economic Research

Tulot — Inkomster — Revenue	1956	1957	1958	1959 I—XI	1959 I	1960 I
	Mrd. mk — 1 000 million marks					
Tulo- ja omaisuusvero (netto) <sup>1)</sup> — Inkomst- och förmögenhetsskatt (netto) <sup>1)</sup> — Income and property tax (net) <sup>1)</sup>	59.1	64.5	54.1	63.0	4.2	6.4
Bruttotuotto — Bruttoavkastning — Gross receipts	117.4	132.5	129.3	120.1	8.1	9.0
Veronpalautukset ja kuntien osuudet — Skatterestitution och kommunernas andelar — Refunds and share of communes	- 53.3	- 68.0	- 75.2	- 57.1	- 3.9	- 2.6
Muut välittömät verot — Övriga direkta skatter — Other direct taxes	1.0	1.3	1.5	1.4	0.1	0.2
Liikevaihtovero — Omsättningskatt — Purchase tax	60.5	69.7	65.7	66.2	4.7	5.4
Tuontitulli — Importtull — Import duties	40.4	40.7	39.8	37.2	2.9	2.9
Tulot Oy Alkoholiliike Ab:sta <sup>1)</sup> — Inkomster från Oy Alkoholiliike Ab <sup>1)</sup> — Revenue from the Alcohol Monopoly <sup>1)</sup>	20.0	21.3	21.5	18.5	1.6	0.5
Tupakkavalmistevero — Accis på tobak — Excise duty on tobacco	13.2	15.1	17.5	17.5	1.5	1.6
Makeisvalmistevero — Accis på sötsaker — Excise duty on sweets	1.9	2.0	1.7	1.6	0.2	0.2
Nestemäisten polttoaineiden valmistevero — Accis på flytande bränsle — Excise duty on liquid fuel	—	0.1	5.8	10.1	0.7	1.1
Auto- ja moottoripyörävero — Skatt på bilar och motoreyklar — Tax on automobiles and motor cycles	—	—	1.7	1.4	0.1	0.0
Muut välilliset verot — Övriga indirekta skatter — Other indirect taxes	2.2	3.2	2.6	3.0	0.2	0.3
Leimaverot — Stämpelskatt — Stamp duties	8.9	10.4	11.9	12.8	1.3	1.3
Vientimaksut — Exportavgifter — Levy on export proceeds	—	3.6	15.2	0.0	0.0	—
Työnantajan lapsilisä- ja kansaneläkemaksut — Arbetsgivarnas barnbidrags- och folkpensionspremier — Employers' payments for child allowances and national pensions	21.5	20.9	24.0	23.5	2.0	2.2
Nettotulo rahastojen hinnantasaustoimista — Nettoinkomst av prisutjämning genom fonder — Net receipts of price equalization by extra-budgetary funds	—	6.0	6.7	—	0.4	—
Muut veronluontoiset tulot — Övriga inkomster av skattenatur — Other revenue similar to taxes	3.9	4.4	3.7	4.0	0.1	0.4
Veronluontoiset tulot — Inkomster av skattenatur Taxes and similar revenue	232.6	263.2	273.4	260.2	20.0	22.5
Korot ja osingot — Räntor och dividender — Interest and dividends	4.5	5.6	6.4	4.6	0.2	0.2
Liikeryitysten nettovoitto — Affärsföretagens nettovinst — Net profit of State enterprises	—	0.3	3.4	2.5	0.2	0.0
Muut varsinaiset tulot — Övriga egentliga inkomster — Other current revenue	8.4	8.1	9.1	9.3	0.6	0.5
Varsinaiset tulot — Egentliga inkomster — Current revenue	245.5	277.2	292.3	276.6	21.0	23.2
Lainojen kuoletukset, omaisuuden myynnit ja liikeryitysten poistot — Återbetalning av lån, försäljning av egendom och affärsföretagens avskrivningar — Repayment of loans, sales of property, and depreciation by State enterprises	4.9	6.2	5.8	9.9	0.5	0.6
Varastojen vähennys (netto) — Minskning av förråd (netto) — Decrease in inventories (net)	—	0.4	0.9	—	0.7	1.6
Muut pääomatulot — Övriga kapitalinkomster — Other capital revenue	0.9	—	—	—	—	—
Pääomatulot — Kapitalinkomster — Capital revenue	5.8	6.6	6.7	9.9	1.2	2.2
Tulot (paitsi lainat) — Inkomster (exkl. lån) — Revenue (excl. loans)	251.3	283.8	299.0	286.5	22.2	25.4
Ulkomaiset lainat — Utländska lån — External loans	2.0	0.0	—	—	—	—
Kotimaiset lainat — Inhemiska lån — Internal loans	11.9	7.8	16.3	18.7	2.0	3.8
Lainat — Lån — Loans	13.9	7.8	16.3	18.7	2.0	3.8
Vekseliluotto — Växelkredit — Bills	—	—	+1.2	- 0.3	—	- 0.1
Vieraat varat — Främmande medel — Private funds	+ 1.4	- 0.3	- 0.7	+ 0.2	+ 0.1	+ 0.4
Kassavelka (netto) — Kassaskuld (netto) — Cash debt (net)	+ 1.9	+ 0.2	- 10.8	+ 0.9	- 1.8	- 4.9
Vajaus (+) tai ylijäämä (-) — Underskott (+) eller överskott (-) — Deficit (+) or surplus (-)	+ 3.3	- 0.1	- 10.3	+ 0.8	- 1.7	- 4.6
<b>Yhteensä — Summa — Total</b>	<b>268.5</b>	<b>291.5</b>	<b>305.0</b>	<b>306.0</b>	<b>22.5</b>	<b>24.6</b>

<sup>1)</sup> Tulot Oy Alkoholiliike Ab:sta sisältävät myös yhtiön maksaman tulo- ja omaisuusveron.

<sup>2)</sup> Inkomsterna från Oy Alkoholiliike Ab omfattar även av bolaget erlagd inkomst- och förmögenhetsskatt.

<sup>3)</sup> The revenue from the Alcohol Monopoly includes the income and property tax paid by it.

48. Valtion kassamenot  
Statens kassautgifter  
Cash expenditure of the State

Suomen Pankin taloustieteellisen tutkimuslaitoksen laskelmien mukaan — Enligt beräkningar utförda av Finlands Banks institut för ekonomisk forskning — Calculated by the Bank of Finland Institute for Economic Research.

Menot — Utgifter — Expenditure	1956	1957	1958	1959 I—XI,	1959 I	1960 I
	Mrd. mk — 1 000 million marks					
Valtionvelan korot — Räntor på statsskuld — Interest on State debt	5.6	6.6	7.3	5.9	0.9	0.4
Liikeyritysten nettotappio — Affärsföretagens nettoförlust — Net loss of State enterprises	1.2	—	—	—	—	—
Lapsilisät — Barnbidrag — Child allowances	19.9	20.2	20.3	20.5	0.0	0.1
Valtion osuus kansaneläkkeistä <sup>1)</sup> — Statens andel i folkpensionerna <sup>1)</sup> — The State's share in national pensions <sup>1)</sup>	5.6	12.3	8.3	7.9	0.7	0.7
Kansaneläkemaksujen siirto KELA:lle — Överföring av folkpensionspremier till FPA — Transfer of national pension premiums to National Pensions Fund	4.7	5.5	7.7	6.3	0.0	0.0
Sotainvalidikorvaukset — Ersättning till krigsinvaliderna — Compensation to war-disabled	7.6	7.3	7.4	6.9	0.9	0.9
Korvausobligatioiden ja Holding-osuustodistusten kuoletuksien indeksikorotuksineen — Amorteringar (inkl. indextillägg) av ersättningsobligationer och Holding-andelsbevis — Redemption (incl. index premiums) of indemnity bonds and Holding certificates	1.4	0.9	1.0	0.9	0.0	0.0
Tukipalkkiot — Subventioner — Subsidies	32.6	24.3	25.4	30.9	2.4	2.3
Nettomeno rahastojen hinnantasaustoisista — Nettoutgift för prisutjämning genom fonder — Net payments on price equalization by extra-budgetary funds	2.4	—	—	1.1	—	0.6
Maatalouden tukeminen ja asutustoiminta — Lantbruksunderstöd och kolonisationen — State aid to agriculture	5.5	5.4	5.9	5.6	0.2	0.1
Valtionapu kansa- ja oppikouluille — Statsbidrag till folk- och lärodomsskolor — State aid to communal and private schools	18.7	19.2	21.2	20.6	1.5	1.6
Maanteiden kunnossapito — Underhåll av landsvägar — Maintenance of roads	6.9	7.9	8.2	7.4	0.3	0.3
Muut varsinaiset menot — Övriga egentliga utgifter — Other current expenditure	80.0	90.4	95.0	89.3	7.2	7.8
Varsinaiset menot — Egentliga utgifter — Current expenditure	192.1	200.0	207.7	203.3	14.1	14.8
Reaalisijoitukset — Realinvesteringar — Real investments	40.4	52.9	55.9	56.8	3.5	3.8
Siitä työttömyysmäärärahoin — Därav med arbetslöshetsanslag — Of which by unemployment grants	22.7	30.8	31.2	.. <sup>2)</sup>	.. <sup>2)</sup>	.. <sup>2)</sup>
Varmuusvarastojen lisäys — Ökning av säkerhetsupplagen — Increase in stand-by stocks	—	—	4.3	2.3	0.0	0.1
Muiden varastojen lisäys (netto) — Ökning av andra förråd (netto) — Increase in other inventories (net)	0.6	—	—	0.0	—	—
Osakeostot — Aktieköp — Purchases of shares	3.0	2.4	0.0	0.6	—	—
Osudet kansainvälisiin rahalaitoksiin — Andelar i internationella penninganstalter — Subscriptions to IMF and IFC	0.1	0.8	—	1.5	—	1
Lainananto — Utlåning — Lending	25.4	26.5	24.3	26.5	2.3	2.4
Muut pääomamenot — Övriga kapitalutgifter — Other capital expenditure	0.8	1.0	2.4	26.5	2.3	2.4
Pääomamenot — Kapitalutgifter — Capital expenditure	70.3	83.6	86.9	87.7	5.8	6.3
Menot (paitsi kuoletuksia) — Utgifter (exkl. amorteringar) — Expenditure (excl. redemption)	262.4	283.6	294.6	291.0	19.9	21.1
Ulkomaiset kuoletuksia — Utländska amorteringar — Redemption of external loans	1.9	2.3	2.7	6.4	0.4	0.4
Kotimaiset kuoletuksia — Inhemmska amorteringar — Redemption of internal loans	4.2	5.6	7.7	8.6	2.2	3.1
Kuoletuksia — Amorteringar — Redemption	6.1	7.9	10.4	15.0	2.6	3.5
<b>Yhteensä — Summa — Total</b>	<b>268.5</b>	<b>291.5</b>	<b>305.0</b>	<b>306.0</b>	<b>22.5</b>	<b>24.6</b>

<sup>1)</sup> Vuoden 1956 loppuun: vanhuusavustukset ja kansaneläkkeiden lisäeläkkeet — <sup>2)</sup> Työllisyysmäärärahojen budjetoinnin muuttumisen vuoksi ei vertailukelpoisia lukuja ole saatavissa.

<sup>1)</sup> Till slutet av 1956: ålderdomsunderstöd och tillägg till folkpensionerna — <sup>2)</sup> Jämförbar uppgift saknas, emedan budgeteringen av sysselsättningsanslag, ändrats.

<sup>1)</sup> Up to the end of 1956: old age allowances and supplementary national pensions — <sup>2)</sup> Owing to a change in the method of budgeting for employment grants there is no comparable figure available.

## 49. Kansantulo — Nationalinkomsten — National income

Vuosi ja neljännes År och kvartal Year and quarter	Koko kansantalous Hela folkhushållningen Total	Maatalous Lantbruk Agriculture	Metsätalous Skogsbruk Forestry	Metsästys, kalastus Jakt, fiske Hunting, fishing	Teollisuus, käsityö Industri, hantverk Industry	Rakennustoiminta Byggnadsverksamhet Construction	Kauppa, pankki, vakuutus Handel, banker, försäkring <sup>4)</sup>	Liikenne Sambärfärd Transport, communication	Julkinen toiminta Offentlig verksamhet Government	Muut palvelukset Övriga tjänster Other services
	Nettokansantuote <sup>1)</sup> — Nettonationalprodukt <sup>1)</sup> — Net domestic product <sup>1)</sup>									
	Mrd. mk — 1 000 million mk									
1954 .....	682.00	81.69	79.00	3.61	221.08	65.61	82.42	45.60	62.54	40.45
1955 .....	769.93	87.13	92.48	4.42	248.75	70.22	93.13	55.95	72.75	45.10
*1956 .....	867.89	107.91	82.81	4.48	271.25	84.36	105.80	68.07	88.97	54.24
1957 .....	906.11	101.83	80.71	4.93	284.86	87.75	111.52	75.14	99.78	59.59
*1958 .....	965.40	113.50	85.21	4.50	301.82	94.16	115.82	76.25	111.60	62.54
*1959 .....	1020.20	119.30	82.50	4.30	316.80	103.30	121.60	87.80	119.60	65.00
*1958 I .....	249.0	25.2	42.5	0.9	76.2	19.7	27.2	15.9	26.2	15.2
II .....	228.4	23.6	17.5	1.5	73.4	21.3	29.3	18.1	28.1	15.6
III .....	238.8	35.5	9.2	0.7	71.8	26.6	29.4	21.3	28.5	15.8
IV .....	249.2	29.2	16.0	1.4	80.4	26.6	29.9	21.0	28.8	15.9
*1959 I .....	254.6	25.0	35.2	0.9	79.4	21.7	28.8	18.7	29.1	15.8
II .....	241.6	22.9	16.9	1.4	79.7	22.6	30.4	21.7	30.0	16.0
III .....	253.1	38.5	10.2	0.7	73.0	30.3	30.4	23.3	30.2	16.5
IV .....	270.9	32.9	20.2	1.3	84.7	28.7	32.0	24.1	30.3	16.7
	Tuotannon volyyymi-indeksi — Volymindex för produktionen — Volume index of production									
	1954 = 100									
1955 .....	106	92	107	109	111	100	113	111	104	104
1956 .....	108	92	96	97	114	109	117	111	108	106
1957 .....	109	93	100	105	116	109	112	111	114	107
*1958 .....	109	98	101	99	111	113	109	110	119	106
*1959 .....	114	100	102	99	119	121	117	119	122	109
*1958 I .....	116	90	205	76	114	100	97	95	117	104
II .....	103	82	86	123	109	99	110	103	119	106
III .....	105	123	41	70	107	122	111	118	119	106
IV .....	111	97	73	126	117	131	117	123	120	107
*1959 I .....	115	86	184	76	111	104	103	105	121	105
II .....	108	80	88	123	118	106	119	115	122	108
III .....	114	133	47	70	116	141	118	125	122	110
IV .....	120	103	91	127	130	133	127	130	123	112

Kansantulo — Nationalinkomst — National income	1957	*1958	*1959	Kansanmeno — Nationalutgift — National expenditure	1957	*1958	*1959
	Mrd. mk — 1 000 million mk				Mrd. mk — 1 000 million mk		
Palkat — Löner — <sup>5)</sup> .....	515.72	538.69	580.60	Kulutus — Konsumtion — Consumption .....	817.01	844.91	906.00
Muut työtulot — Övriga arbetsinkomster — <sup>6)</sup> .....	54.04	59.36	64.20	— Yksityinen — Privat <sup>10)</sup>	671.60	685.18	735.20
Yksit. elinkeinonharjoittajain tulot — Ensk. näringsidkares inkomster — <sup>7)</sup> ..	204.43	221.35	229.50	— Julkinen — Offentlig <sup>11)</sup>	145.41	159.73	170.80
Korko- ja vuokratulot — Ränte- o. hyresinkomster <sup>8)</sup>	52.39	55.87	59.90	Kotimainen bruttopääoman muodostus <sup>2)</sup> — Inhemsk bruttokapitalbildning <sup>2)</sup>	384.56	404.19	445.80
Yhtiöiden voitot ennen välittömiä veroja — Bolagsvinster före avdrag av direkta skatter — <sup>9)</sup> .....	76.69	86.36	84.20	— Yksityinen — Privat <sup>10)</sup>	315.22	330.06	366.10
Nettokansantulo <sup>1)</sup> — Nettonationalinkomst <sup>1)</sup> — Net national income <sup>1)</sup> .....	903.27	961.63	1 018.40	— Julkinen — Offentlig <sup>11)</sup>	69.34	74.13	79.70
Nettokorot ulkomaille — Nettoräntor till utlandet <sup>14)</sup>	2.84	3.77	1.80	Tavaroiden ja palvelusten vienti — Export av varor och tjänster — <sup>12)</sup> .....	258.79	292.53	315.00
Nettokansantuote <sup>1)</sup> — Nettonationalprodukt <sup>1)</sup> — Net domestic product <sup>1)</sup> .....	906.11	965.40	1 020.20	Miinus tavaroiden ja palvelusten tuonti — Minus import av varor och tjänster — <sup>13)</sup> .....	258.31	264.35	303.80
Välilliset verot — Indirekta skatter — Indirect taxes ..	171.50	171.77	190.40	Bruttokansanmeno <sup>3)</sup> — Bruttonationalutgift <sup>3)</sup> — Gross dom. expenditure <sup>3)</sup>	1 202.05	1 277.28	1 363.00
Miinus tukipalkkiot — Minus subventioner — <sup>15)</sup> .....	33.90	32.89	36.50				
Korjaus ja kunnossapito — Reparationer och underhåll — <sup>16)</sup> .....	90.09	92.45	99.60				
Poistot — Avskrivningar <sup>17)</sup>	68.25	80.55	89.30				
Bruttokansantuote <sup>3)</sup> — Bruttonationalprodukt <sup>3)</sup> — Gross dom. product <sup>3)</sup> .....	1 202.05	1 277.28	1 363.00				

<sup>1)</sup> Tuotantokustannushintaan — <sup>2)</sup> Vain kiinteän pääoman muodostus — <sup>3)</sup> Markkinahintaan.

<sup>4)</sup> Till produktionskostnad — <sup>5)</sup> Endast bildning av fast kapital — <sup>6)</sup> Till marknadspris.

<sup>7)</sup> At factor cost — <sup>8)</sup> Gross domestic fixed capital formation — <sup>9)</sup> At market prices — <sup>10)</sup> Trade, banking, insurance — <sup>11)</sup> Wages and salaries — <sup>12)</sup> Other labour income — <sup>13)</sup> Income from unincorporated enterprises — <sup>14)</sup> Interest and rent — <sup>15)</sup> Corporate profits before deduction of direct taxes — <sup>16)</sup> Private — <sup>17)</sup> Government — <sup>18)</sup> Exports of goods and services — <sup>19)</sup> Less imports of goods and services — <sup>20)</sup> Net factor income paid to rest of world — <sup>21)</sup> Less subsidies — <sup>22)</sup> Repairs and maintenance — <sup>23)</sup> Depreciation.



50. Poliisin tietoon tulleet rikokset sekä juopumuspidätykset — Brott, som kommit till polisens kännedom samt anhållanden för fyller  
*Offences known to the police and persons taken into custody for drunkenness*

Rikoksiin sisältyvät vuoden 1954 alusta lähtien myös tulliviranomaisten tietoon tulleet tullirikokset  
 Bland brotten har från ingången av år 1954 medräknats också tullbrott, som kommit till tullmyndigheternas kännedom  
*Offences against custom-law, known to the custom authorities are included since 1954*

Vuosi ja kuukausi År och månad Year and month	Kalkki rikokset Samtliga brott <i>All offences</i>	Väkivalta virkamiestä vastaan Våld mot tjänsteman <i>Assault against a state official</i>	Haitanteko virkamiehelle Hindrande av tjänsteman <i>Impeding a state official in the discharge of his duty</i>	Siveellisyysrikokset Sedlighetsbrott <i>Moral offences</i>	Asiakirjan väärentäminen Förfälskning av urkund <i>Falsification of document</i>	Salakuljetus Luren-drejeri <i>Smuggling</i>	Syytteen johtanut juopumus Fylleri, som lett till åtal <i>Drunkenness leading to prosecution</i>	Murha, täytetty rikos Mord, fullbordat brott <i>Murder, completed crime</i>	Tappo tai kuoleman aiheuttanut pahoinpitely Dråp eller misshandel med dödlig påföljd <i>Man-slaughter or wounding occasioning death</i>	Muu pahoinpitely Annans misshandel <i>Other wounding</i>	Lapsenmurha Barnamord <i>Infanticide</i>
1954....	237 899	475	1 227	739	852	1 571	67 158	40	76	6 210	19
1955....	234 618	449	1 220	670	854	1 921	71 064	39	71	5 941	20
1956....	242 112	482	1 170	730	899	1 883	70 489	23	80	5 528	16
1957....	261 559	445	1 180	726	1 132	1 826	73 610	25	74	5 499	23
1958....	271 373	457	1 163	828	1 356	1 543	71 247	33	63	5 468	14
*1959....	287 107	416	1 174	865	1 390	1 528	75 488	12	68	5 907	13
1958 X	29 463	49	111	69	113	220	7 108	3	4	578	2
XI	25 345	33	114	93	106	178	5 882	5	5	532	3
XII	20 729	30	67	58	95	168	4 903	1	2	402	—
*1959 I	20 502	25	110	84	114	117	4 674	—	7	454	1
II	20 612	27	76	55	111	129	5 343	—	8	381	1
III	22 130	27	126	45	111	130	6 110	—	4	497	2
IV	24 806	35	85	64	130	142	6 486	2	5	441	1
V	23 277	53	89	79	99	111	6 422	4	4	478	1
VI	23 295	30	96	78	147	88	7 059	—	5	500	2
VII	24 217	37	93	78	96	94	7 208	1	7	503	2
VIII	25 289	53	120	78	80	93	7 717	3	9	582	1
IX	26 434	29	82	79	112	129	7 059	1	5	498	—
X	29 474	37	91	88	123	188	7 150	1	2	614	—
XI	25 775	30	100	71	156	161	5 507	—	6	522	1
XII	21 296	33	106	66	111	146	4 753	—	6	437	1
Vuosi ja kuukausi År och månad Year and month	Varkaus, näpistäminen, murto Stöld, snatteri, inbrott <i>Larceny, petty larceny, breaking</i>	Kavaltaminen Försvinnning <i>Embezzlement</i>	Ryöstö Rån <i>Robbery</i>	Varastetun tavaran kättäminen Döljande av tjuvgods <i>Receiving of stolen goods</i>	Petos Bedrägeri <i>Fraud</i>	Väkijuomien luvaton valmistus Olovlig tillverkning av alkohol-drycker <i>Illicit distillation of spirits</i>	Väkijuomien luvaton myynti Olovlig försäljning av alkohol-drycker <i>Illicit sale of spirits</i>	Väkijuomien luvaton maahantuonti Olovlig införsel av alkohol-drycker <i>Illicit import of spirits</i>	Muut väkijuomalakia vastaan tehdyt rikokset Övriga brott mot lagen om alkohol-drycker <i>Other offences against the Law on Alcoholic Beverages</i>	Moottoriajoneuvo-liikenne-rikokset Brott mot bestämmelser ang. trafik med motorfordon <i>Offences against Driving Regulations</i>	Juopumuspidätykset ilman syytettä Fylleri-anhållanden utan åtal <i>Arrests for drunkenness without prosecution</i>
1954....	22 558	2 564	221	276	6 631	1 565	3 249	635	5 574	53 906	60 217
1955....	22 216	2 480	186	276	5 987	1 143	3 349	1 243	5 275	65 366	59 362
1956....	25 606	2 232	186	262	6 414	1 365	2 637	1 604	5 192	71 449	55 035
1957....	29 737	2 632	204	359	7 097	1 142	2 937	1 950	6 019	77 475	53 063
1958....	32 427	2 446	226	528	7 615	1 538	3 407	1 312	6 068	81 103	49 664
*1959....	34 383	2 417	254	561	7 457	1 276	3 626	1 535	5 809	89 635	54 521
1958 X	3 419	252	23	94	949	199	425	191	593	9 191	4 852
XI	3 058	198	28	76	644	150	427	156	606	7 196	4 433
XII	2 267	139	17	21	507	133	341	113	526	6 112	3 767
*1959 I	2 046	176	16	48	682	72	328	132	414	6 608	3 555
II	1 933	207	11	38	741	72	359	91	448	6 695	4 021
III	2 157	303	18	37	569	71	328	102	493	7 340	4 516
IV	2 765	201	18	41	631	114	316	104	448	8 375	4 736
V	2 830	160	18	57	556	110	242	102	455	7 175	4 661
VI	3 146	193	32	51	471	116	156	100	490	6 501	4 756
VII	3 285	169	28	41	509	145	216	104	491	7 020	4 775
VIII	3 682	177	37	34	511	133	288	105	439	7 090	5 127
IX	3 609	206	22	46	607	114	290	159	487	8 575	4 925
X	3 318	207	20	49	641	137	377	189	646	10 055	5 286
XI	3 121	199	20	83	834	99	410	201	515	7 999	4 145
XII	2 491	219	14	36	705	93	316	146	483	6 202	4 018

## 51. Ilmoitetut sairaustapaukset — Anmälda sjukdomsfall — Registered cases of illness

Numerointi Lääkintöhallituksen 19. 3. 1952 vahvistaman kuolinsyynimistön mukaan  
 Numreringen enligt den av Medicinalstyrelsen 19. 3. 1952 fastställda dödsorsaksnomenklaturen  
 Coding according to the List of Causes of Death approved by the Medical Board of Finland on March 19, 1952

Vuosi ja kuukausi År och månad Year and month	Hengityselinten tuberkuloosi Tuberkulos i respirationsorganen <i>Tub. organorum respirationis</i>		Kuppa — Syfilis — <i>Syphilis</i>						Tippuri Dröppel <i>Gonorrhoea</i>		Lavan-tauti Tyfus <i>Febris typhoidea</i>	Pikku-lavan-tauti Paratyfus <i>Febris paratyphoidea</i>	Muut salmonellainfektiot Övriga salmonellainfekti- oner <i>Salmonellosis alia</i>
	Mp. Mk. M.	Np. Kvk. F.	Synnynnäinen Medfödd <i>Congenita</i>		Varhaisasteinen Tidig <i>Recens</i>		Myöhäisasteinen Sen <i>Tarda</i>		Mp. Mk. M.	Np. Kvk. F.			
			Mp. M.	Np. F.	Mp. M.	Np. F.	Mp. M.	Np. F.					
	(N:o 001—008)		(N:o 020—028)						(N:o 030)		(N:o 040)	(N:o 041)	(N:o 042)
1954 ...	8 779		5	3	39	18	122	189	4 269	1 416	123	1 471	..
1955 ...	8 083		1	1	22	8	116	129	4 214	1 398	114	1 277	..
1956 ...	7 503		—	—	22	9	63	85	3 641	1 079	71	1 117	..
1957 ...	3 330	2 008	—	—	16	5	61	61	3 645	971	80	625	104
1958 ...	3 915	2 408	—	—	18	11	49	57	3 510	964	94	717	186
1959 ...	3 835	2 303	—	—	14	3	46	41	3 995	1 195	37	811	261
1959 II	403	235	—	—	1	—	4	2	253	81	4	21	6
III	343	214	—	—	—	—	1	1	254	96	1	15	1
IV	369	210	—	—	1	1	2	7	287	71	7	414	4
V	325	201	—	—	1	—	3	—	263	74	4	63	12
VI	338	227	—	—	2	—	7	2	279	99	—	22	22
VII	239	121	—	—	2	—	8	5	387	118	2	47	30
VIII	255	181	—	—	2	1	2	2	465	114	5	114	63
IX	308	156	—	—	2	—	5	7	461	120	2	45	68
X	305	185	—	—	1	1	1	1	380	116	—	39	29
XI	313	181	—	—	—	—	5	8	395	120	4	11	16
XII	469	301	—	—	—	—	5	3	291	105	4	9	3
*1960 I	253	111	—	—	1	—	5	2	228	84	—	12	10
II	281	164	—	—	3	—	11	4	256	89	1	14	6
III	396	226	—	—	2	1	7	5	280	91	2	7	1

Vuosi ja kuukausi År och månad Year and month	Puna-tauti Rödsot <i>Dysent- eria</i>	Tuli-rokko Scharla- kansfeber <i>Scarla- tina</i>	Kurkku- mäta Difteri <i>Diph- teria</i>	Hinku- yskä Kikhosta <i>Pertussis</i>	Kulkutaudin luont. tai muu märkän. aivo- kalvontulehdus <sup>1)</sup> Epidemisk eller övrig varig hjärnhinnein- flammation <sup>2)</sup> <i>Meningitis meningo- coccica s. purulenta<sup>3)</sup></i>	Lapsihal- vaus <sup>1)</sup> Barnför- lammning <sup>1)</sup> <i>Poliomye- litis cum paralysis<sup>1)</sup></i>	Seröösinen aivokal- vontuleh- dus <sup>2)</sup> Serös hjärnhinne- inflammation <sup>2)</sup> <i>Meningitis serosa<sup>2)</sup></i>	Äkillinen aivokuume <sup>2)</sup> Infektiös encefali- tis <sup>2)</sup> <i>Enceph- alitis infec- tiosa<sup>2)</sup></i>	Tuhka- rokko Mässling <i>Morbilli</i>	Vihuri- rokko <sup>2)</sup> Röda hund <sup>2)</sup> <i>Rubeola<sup>2)</sup></i>	Vesi- rokko Vatt- koppor <i>Varic- ellae</i>
1954 ...	25	13 347	136	6 821	..	790	..	..	37 066	..	13 178
1955 ...	47	9 205	64	3 534	..	327	..	..	20 040	..	13 631
1956 ...	31	10 452	29	3 430	..	619	..	..	23 094	..	16 439
1957 ...	5	5 473	7	22 610	..	81	..	..	43 335	..	13 985
1958 ...	7	5 088	4	6 638	..	79	..	..	20 235	..	16 615
1959 ...	157	7 365	4	1 220	108	302	303	92	14 924	8 283	16 345
1959 II	—	553	—	157	7	3	19	6	1 575	1 072	1 803
III	—	464	—	121	6	1	18	3	1 593	1 067	1 222
IV	1	621	2	164	12	3	33	12	2 137	1 873	1 361
V	—	1 401	—	60	11	1	25	10	1 427	1 601	1 113
VI	—	759	1	43	11	—	21	6	1 064	885	885
VII	—	323	—	61	10	18	23	5	615	343	539
VIII	14	139	—	64	6	58	19	9	204	159	373
IX	58	267	—	144	6	76	35	15	274	146	668
X	28	459	1	58	14	68	37	6	794	144	1 360
XI	30	463	—	55	7	48	18	3	967	138	2 001
XII	26	1 316	—	86	11	26	29	8	2 778	292	2 968
*1960 I	19	712	2	54	11	14	23	2	3 040	358	2 378
II	25	548	—	51	9	5	21	11	4 366	320	1 492
III	10	564	—	88	16	6	22	9	7 602	507	1 384

<sup>1)</sup> Ennen 1. 1. 1955: N:o 080.1 ja 080.2 — <sup>2)</sup> Vuodesta 1959 alkaen uusi ryhmittely, joten vastaavat tiedot puuttuvat aikaisemmilta vuosilta.  
<sup>1)</sup> Före 1. 1. 1955: N:o 080.1 och 080.2 — <sup>2)</sup> Fr.o.m. 1959 ny gruppering, varför motsvarande uppgifter saknas för tidigare år.  
<sup>3)</sup> Before 1. 1. 1955: N:o 080.1 and 080.2 — <sup>2)</sup> Because of a new classification beginning 1959, data for previous years are not available.

51. Ilmoitetut sairaustapaukset (jatk.) — Anmälda sjukdomsfall (forts.) — Registered cases of illness (cont.)

Vuosi ja kuukausi År och månad Year and month	Sikotauti Pässjuka Parotitis epidemia	Tarttuva kelta- tauti Smittosam gulsot Hepatitis infectiosa	Lapa- mato Band- mask Diphyllo- bothriasis	Äkillinen niehriisa- tulehdus <sup>1)</sup> Akut ton- sillit <sup>1)</sup> Tonsillitis acuta <sup>1)</sup>	Äkillinen hengitys- tietulehdus Akut in- fektion i övre luft- vägarna Infectio acuta na- sopharyn- geotrachea- lis	Influ- ensa Influenta Influenta	Keuhko- kuume <sup>2)</sup> Lung- inflam- mation <sup>2)</sup> Pneumo- nia <sup>2)</sup>	Äkillinen maha- ja suolitulehdus Akut mag- och tarminflamation Gastroenteritis	
	(N:o 089)	(N:o 092)	(N:o 126.0)	(N:o 473)	(N:o 475)	(N:o 481)	(N:o 490-492)	Ikä 28 vrk. — 1 vuosi Ålder 28 dygn — 1 år Age 28 days to 1 year (N:o 571.0)	Ikä vähintään 2 vuotta Ålder minst 2 år Age 2 years and over (N:o 571.1)
1954 ...	13 782	6 564	19 087	96 985	138 907	13 576	25 122	47 066	
1955 ...	10 614	6 893	29 356	93 344	188 430	129 048	26 974	16 493	35 094
1956 ...	17 384	7 212	32 483	113 364	173 855	14 652	24 967	19 364	32 571
1957 ...	12 021	6 096	34 619	104 904	208 037	664 512	37 909	16 946	27 601
1958 ...	16 930	3 346	31 215	114 282	208 714	29 766	30 462	16 831	29 818
1959 ...	15 543	2 197	33 787	144 778	222 027	43 506	24 232	20 514	51 632
1959 II	2 046	192	3 493	11 672	19 432	2 128	2 294	1 368	3 341
III	1 809	171	3 245	9 661	16 359	2 151	1 961	1 418	3 310
IV	2 656	225	4 289	13 674	28 171	10 206	3 225	1 835	4 171
V	1 886	167	2 712	10 881	20 021	7 939	2 239	1 272	3 117
VI	936	160	2 300	9 991	14 714	4 740	1 806	1 455	3 097
VII	649	143	2 287	10 447	8 751	766	1 245	2 501	5 056
VIII	333	128	2 041	10 101	7 236	518	802	3 166	8 337
IX	470	202	2 717	13 721	16 498	1 400	1 230	2 659	7 585
X	517	183	2 408	12 204	15 989	1 556	1 463	1 387	4 024
XI	923	211	2 392	13 854	20 383	2 312	1 972	1 289	3 625
XII	1 737	181	2 471	15 936	34 456	8 051	3 473	1 292	3 396
*1960 I	1 839	146	2 388	14 174	35 774	18 972	3 193	1 013	2 477
II	1 899	113	2 436	12 211	27 301	14 229	2 671	1 032	2 596
III	2 670	149	3 017	13 611	27 857	9 785	2 836	1 458	3 521

52. Kuolemansyyt — Dödsorsaker — Causes of death

Numerointi Lääkintöhallituksen 19. 3. 1952 vahvistaman kuolinsyynimistön mukaan  
 Numreringen enligt den av Medicinalstyrelsen 19. 3. 1952 fastställda dödsorsaksnomenklaturen  
 Coding according to the List of Causes of Death approved by the Medical Board of Finland on March 19, 1952

Vuosi ja kuukausi År och månad Year and month	Hengitys- elinten tuberku- loosi Tuberkulos i respira- tionsor- ganen Tub. orga- norum respira- tionis	Muu tuberku- loosi Annat tuberkulos Tub. formae aliae	Pahanlaa- tuiset kas- vaimet Maligna tumörer Neoplas- mata maligna	Keskus- hermoston verisuoni- sairaudet Centrala nervsyst. kärlsjuk- domar Morbi e laes. vas. intracra- nialium	Sydän- taudit Hjärtsjuk- domar Morbi cordis	Muut ver- en- kiertoelin- ten taudit Övriga sjukdomar i cirkula- tionsorga- nen Alii morbi org. circula- tionis	Keuhko- kuume Lung- inflamma- tion Pneumonia	Raskaus- tilan yms. taudit Havande- skaps c.a.d. sjukdomar Morbi gravidarum etc.	Synnyn- näiset epä- muodostu- mat ym. Medfödda missbild- ningar Malfor- mationes congenitae etc.	Tapaturma Olyckshän- delse eller våda Casus mortiferi	Itsemurha Själv-mord Suicidium
	(N:o 001— 008)	(N:o 010— 019)	(N:o 140— 205)	(N:o 330— 334)	(N:o 410— 434)	(N:o 400-402 440—468)	(N:o 490— 493)	(N:o 640— 689)	(N:o 750— 762)	(N:o 800—999)	
1954 ...	1 551	146	6 090	4 882	9 485	2 543	1 833	96	773	1 941	793
1955 ...	1 653	120	6 185	5 103	10 304	2 667	1 920	94	827	2 013	846
1956 ...	1 518	118	6 282	6 094	10 063	1 598	1 287	99	977	2 222	961
1957 ...	1 564	85	6 618	5 913	9 947	1 424	1 690	77	920	2 341	949
1958 ...	1 337	93	6 577	5 813	10 453	1 683	1 274	81	856	2 050	933
*1959 ...	1 152	93	6 568	5 218	10 336	2 576	1 362	61	776	2 003	827
*1959 I	113	9	530	445	899	200	117	7	50	101	53
II	87	10	512	452	918	238	130	2	69	104	43
III	89	5	530	441	762	229	102	4	63	116	51
IV	98	9	590	466	848	227	106	8	73	117	82
V	95	13	533	438	847	225	119	4	63	166	77
VI	100	3	581	440	899	221	123	5	66	197	69
VII	99	6	536	440	821	199	118	5	68	281	82
VIII	81	5	549	440	780	177	106	7	64	241	76
IX	79	7	528	372	772	210	96	3	55	200	71
X	99	13	518	387	836	203	90	7	55	150	62
XI	80	9	569	393	830	202	118	4	76	147	76
XII	132	4	592	504	1 124	245	137	5	74	183	85
*1960 I	92	6	542	469	1 064	235	134	6	87	134	46
II	96	6	559	494	1 090	269	130	4	59	142	43

<sup>1)</sup> Ennen 1. 1. 1959: N:o 051 — Före 1. 1. 1959: N:o 051 — Before 1. 1. 1959 N:o 051.  
<sup>2)</sup> 490-491 — 490-491 — 490-491.



## Talonrakennustilasto vuodelta 1959

*House construction in 1959*

Talonrakennustilaston laadinta- ja luokitteluperiaatteet on esitetty Tilastokatsauksissa 1956:4. Vuosina 1957—58 tapahtunutta kehitystä sekä tilastossa suoritettuja parannuksia valaistaan ao. vuosien rakennustoimintaa koskevilla, Tilastokatsausten numeroissa 1958:4 julkaistuissa vuosiyhteenvedoissa.

Vuotta 1959 koskevassa talonrakennustilastossa on noudatettu aikaisempaa käytäntöä. Rakennuskohtainen aineiston keräämismenettely on jo vakiintunut, ja näin ollen viime vuotta koskevia, tässä yhteydessä julkaistavia tietoja voidaan pitää luotettavina. Eräitä aikaisempia vuosia koskevia tietoja on voitu tarkistaa ja korjata nimenomaan Helsingin kaupungin osalta. Suoritetut korjaukset esitetään jäljempänä ao. taulujen yhteydessä. Nyt julkaistavat lukusarjat ovat suoraa jatkoa edellisissä vuosiyhteenvedoissa julkaistuille luvuille.

Tässä artikkelissa selvitetään m<sup>3</sup>:issä mitattuna rakennustoimintaa v. 1959. Sekä koko talonrakennustoiminnan tuotos, myönnetty rakennusluvut että keskenräisten rakennusten määrä esitetään rakennustyypeittäin, rakennusaineen mukaan ja osittain myös alueittain, ryhmiteltyinä. Kunnittaista valmistuneita rakennuksia koskevaa taulua ei voida julkaista, mutta se on käsikirjoituksena käytettävissä Päätoimistossa. Mainittakoon myös, että edellisessä vuosiselvityksessä ollut työntekijäin määrää valtion töissä kuvaava taulu on jätetty pois. Uutena tietona on perusaineistosta saatu rakennusten jakautuminen eri suuruusluokkiin.

### *Talonrakennustoiminta v. 1959*

Talonrakennustoimintaa v. 1959 kuvaavat taulut eivät vaatine selityksiä. Seuraavassa esitetäänkin vain eräitä kehityssuuntaa osoittavia havaintoja sekä yhteenvedoja.

Tarkastelun taustaksi on syytä esittää, että kansantuotteen volyyymi nousi v. 1959 5 % mutta talonrakennustoiminnan volyyymi 7 %. Edellinen vuosi, 1958, oli sekä koko kansantalouden että talonrakennustoiminnan kannalta lamaa.

Valmistuneiden rakennusten m<sup>3</sup>-määrä nousi 19.88 milj. m<sup>3</sup>:iin eli noin 3 %. Kaupunkien ja kauppalain osuus nousi 1 % ja on nyt 49.3 %. Kaupunkien ja kauppalain rakennustoiminta reagoi siis nopeammin taloudellisen tilan paranemiseen. Se reagoi nopeammin myös edellisen vuoden suhdannelaskuun.

## Husbyggnadsstatistiken för år 1959

Principerna för utformningen och grupperingen av husbyggnadsstatistiken har framlagts i Statistiska översikter 1956:4. Utvecklingen under åren 1957—58 och förbättringarna i statistiken belyses i två artiklar om byggnadsverksamheten dessa år, publicerade i Statistiska översikter 1958:4 och 1959:4.

Husbyggnadsstatistiken för 1959 är uppgjord enligt samma principer som tidigare. Metoden att insamla skilda uppgifter om varje bygge har redan blivit inarbetad, varför uppgifterna för år 1959 kan anses tillförlitliga. Tidigare årsuppgifter har, det varit möjligt att kontrollera och justera, speciellt i fråga om talen för Helsingfors. De utförda korrigeringsarna framgår nedan i tabellerna. Talserierna utgör en direkt fortsättning på de uppgifter, som publicerats i tidigare års sammandrag.

I denna artikel är husbyggnadsverksamheten år 1959 mätt i m<sup>3</sup>. Både produktion, beviljade byggnadstillstånd och byggnader under arbete redovisas enligt byggnadstyp och -material samt delvis regionalt. Tabellen över färdigställda byggnader kommunvis kan inte publiceras, men den föreligger i manuskript på Statistiska centralbyrån. Också har den tidigare publicerade tabellen över arbetarantalet vid statliga arbeten utelämnats. I en ny tabell framlägges byggnadernas fördelning på olika storleksklasser.

### *Husbyggnadsverksamheten år 1959*

Tabellerna över husbyggnadsverksamheten år 1959 torde ej fordra förklaringar. Nedan framlägges endast några observationer och sammandrag, som visar utvecklingens riktning.

Som bakgrund för granskningen är det skäl att nämna, att nationalproduktens värde ökade med 5 % år 1959 och husbyggnadsverksamhetens volym med 7 %. Föregående år rådde en lågkonjunktur både i hela folkhushållningen och i byggnadsverksamheten.

De färdigställda byggnadernas m<sup>3</sup>-volym steg till 19.88 milj. m<sup>3</sup> dvs. med ca. 3 %. Städernas och köpingarnas andel steg med 1 % och är nu 49.3 %. Byggnadsverksamheten i dem reagerade således snabbare för konjunkturuppgången. Reaktionen i motsatt riktning var snabbare även vid föregående års nedgång.

## Valmistuneet rakennukset

## Färdigställda byggnader

A. Vuosina 1952—1959 valmistuneet rakennukset, milj. m<sup>3</sup>  
 Åren 1952—1959 färdigställda byggnader, milj. m<sup>3</sup>  
 Buildings completed in 1952—1959, million m<sup>3</sup>

Vuosi År Year	Koko maa Hela riket Whole country			Kaupungit ja kauppalat Städer och köpingar Towns and market towns			Maalaiskunnat Landskommuner Rural districts		
	kivirak. stenhus of stone	puurak. trähus of wood	yhteensä summa total	kivirak. stenhus of stone	puurak. trähus of wood	yhteensä summa total	kivirak. stenhus of stone	puurak. trähus of wood	yhteensä summa total
1952	10.12	10.96	21.08	5.47	1.83	7.30	4.65	9.13	13.78
1953	9.81	10.28	20.09	4.83	1.66	6.49	4.98	8.62	13.60
1954	11.59	10.43	22.02	5.80	2.04	7.84	5.79	8.39	14.18
1955	10.43	9.82	20.25	5.90	2.50	8.40	4.53	7.32	11.85
1956	11.76	8.16	19.92	8.04	2.91	10.95	3.72	5.25	8.97
1957	11.83	8.98	20.81	8.11	2.78	10.89	3.72	6.20	9.92
1958	11.01	8.28	19.29	7.22	2.10	9.32	3.79	6.18	9.97
1959	11.49	8.39	19.88	7.56	2.28	9.84	3.93	6.11	10.04

Rakennustoiminnan kehitys viime vuosina ilmenee seuraavasta kuviosta jossa esitetään maalaiskuntien sekä kaupunkien ja kauppala- valmistuneiden rakennusten kokonais- tilavuutta kuvaavat käyrät. Maaseudun rakennustoiminnan kausivaihtelu on tasaantunut. Tämä lienee yhteydessä maaseudun rakennustoiminnan kokonaismäärän alenemiseen. Tämä taas johtunee osittain siitä, että siirtoväen asutustoiminta on saatettu loppuun.

En bild av långtidsutvecklingen ger diagrammet nedan, som visar de färdigställda byggnadernas volym dels i landskommunerna samt dels i städerna och köpingarna. Säsongvariationerna i landsbygdens byggnadsverksamhet har utjämnats. Detta torde sammanhånga med att den totala byggnadsverksamheten på landsbygden minskat, vilket i sin tur torde bero på att kolonisationsverksamheten för den förflyttade befolkningen slutförts.

Valmistuneiden rakennusten tilavuus vuosina 1954—1959 — Volymen för färdigställda byggnader åren 1954—1959  
 Cubic volume of buildings completed in 1954—1959

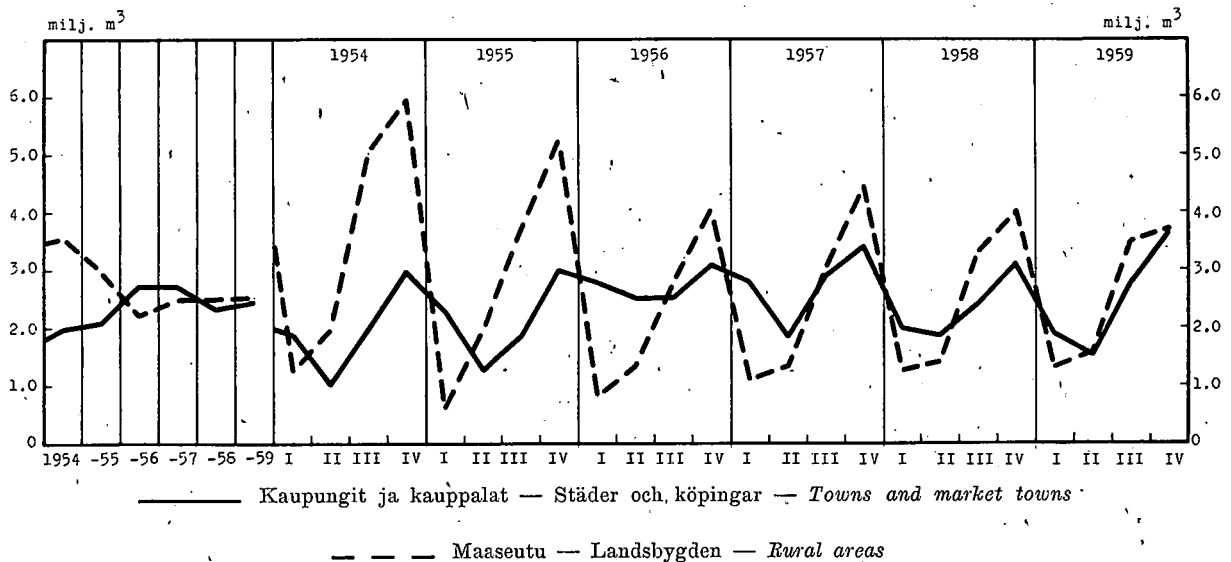

Koko maassa valmistuneiden rakennusten m<sup>3</sup>-määrästä oli valtion ja kuntien rakentamia rakennuksia 13.6 %. Kaupungeissa ja kauppaloissa mainittu osuus oli 17.0 % ja maalaiskunnissa 10.3 %. Valtion rakennusten osuus oli koko maassa 3.8 %, kaupungeissa ja kauppaloissa 4.2 % sekä maalaiskunnissa 3.4 %. Kuntien rakennusten vastaavat osuusprosentit olivat 9.8, 12.8 ja 6.9. Taulukossa B esitetään julkisen rakennustoiminnan jakautuminen rakennus- tyypeittäin.

Av de färdigställda byggnadernas volym i hela landet föll 13.6 % på statliga och kommunala organ. För städerna och köpingarna var denna andel 17.0 % och för landskommunerna 10.3 %. Statens motsvarande andel var 3.8 % i hela landet, 4.2 % i städerna och köpingarna samt 3.4 % i landskommunerna. Kommunernas motsvarande andel i byggnadsverksamheten var 9.8, 12.8 och 6.9 %. I tabell B visas den offentliga byggnadsverksamheten uppdelad efter byggnadstyp.

**B. Vuosina 1958—1959 valmistuneet valtion ja kuntien rakennukset, 1 000 m<sup>3</sup>**  
**Ären 1958—1959 färdigställda statliga och kommunala byggnader, 1 000 m<sup>3</sup>**  
*State and municipal buildings completed in 1958—1959, 1 000 m<sup>3</sup>*

Rakennusten käyttötarkoitus Byggnadens användning Use of building	Valtion rakennukset Statens byggnader State buildings				Kuntien rakennukset Kommunernas byggnader Municipal buildings			
	1958		1959		1958		1959	
	1 000 m <sup>3</sup>	%	1 000 m <sup>3</sup>	%	1 000 m <sup>3</sup>	%	1 000 m <sup>3</sup>	%
Asuinrakennukset — Bostadsbyggnader — Residential buildings	171.7	15	116.4	15	199.7	14	330.4	17
Koulut — Skolor — Schools	339.9	29	172.4	23	739.1	53	674.0	35
Sairaalat — Sjukhus — Hospitals	163.1	14	57.9	8	118.4	9	245.0	12
Muut rakennukset — Övriga byggnader — Other buildings	486.4	42	411.8	54	336.8	24	696.4	36
<b>Yhteensä — Summa — Total</b>	<b>1 161.1</b>	<b>100</b>	<b>758.5</b>	<b>100</b>	<b>1 394.0</b>	<b>100</b>	<b>1 945.8</b>	<b>100</b>

*Rakennustyyppit*

Vuonna 1959 tapahtunut taloudellisen tilan paraneminen ei näy selvästi valmistuneiden rakennusten määrässä. Tiettyissä rakennustyypeissä tapahtuvat muutokset kuitenkin nopeammin. Teollisuusrakennusten osuus nousi v. 1959 11.2 %:sta 15.8 %:iin. 1950-luku osoittaa asuinrakennusten osuuden hitaasti laskevan ja tuotantoelämän kysymien rakennusten tarpeen nousseen suhteellisesti voimakkaammin. Eri rakennustyyppien osuuksien kehitys ilmenee taulukosta C, jossa on lisäksi esitetty erillisenä kaupungeissa ja kauppaloissa sekä maalaiskunnissa tapahtunut kehitys.

*Byggnadstyper*

Förbättringen av konjunkturerna år 1959 framgår inte klart av totalsiffrorna för färdigställda byggnader. Enskilda byggnadstyper reagerar dock snabbare för den allmänna utvecklingen. År 1959 steg industribyggnadernas andel från 11.2 % till 15.8 %. Under 1950-talet kan man iakttaga en svag nedgång i bostadsbyggnadernas andel och i stället ett relativt sett starkare behov av byggnader för produktionslivet. Utvecklingen av de enskilda byggnadstypernas andelar framgår av tabell C, i vilken dessutom särskiljes utvecklingen dels i städer och köpingar samt dels i landskommuner.

**C. Vuosina 1955—1959 valmistuneiden rakennusten m<sup>3</sup>-määrien suhteellinen jakautuminen käyttötarkoituksen mukaan, %**  
**Den relativa fördelningen av de 1955—1959 färdigställda byggnadernas volym enligt användningssyfte, %**  
*Distribution of cubic volume of buildings completed in 1955—1959, according to their use, %*

Rakennusryhmä Byggnadsgrupp Group of building	1955			1956			1957			1958			1959		
	Kaup. ja kaup. Städer och köp. Towns and market towns	Maaseutu Landsbygd Rural districts	Koko maa Hela riket Whole country	Kaup. ja kaup. Städer och köp. Towns and market towns	Maaseutu Landsbygd Rural districts	Koko maa Hela riket Whole country	Kaup. ja kaup. Städer och köp. Towns and market towns	Maaseutu Landsbygd Rural districts	Koko maa Hela riket Whole country	Kaup. ja kaup. Städer och köp. Towns and market towns	Maaseutu Landsbygd Rural districts	Koko maa Hela riket Whole country	Kaup. ja kaup. Städer och köp. Towns and market towns	Maaseutu Landsbygd Rural districts	Koko maa Hela riket Whole country
Asuinrakennukset — Bostadsbyggnader — Residential buildings	56.2	40.1	46.8	51.0	36.0	44.3	53.2	37.9	45.9	51.3	36.8	43.8	49.3	34.9	42.1
Kotieläinrakennukset — Husdjursbyggnader — Livestock buildings	0.1	32.2	18.9	0.3	28.9	13.2	0.2	29.1	14.0	0.2	27.8	14.5	0.2	30.3	15.4
Muut maatalousrakennukset — Övriga ekonomiebyggnader — Other farm buildings	0.1	3.8	2.3	0.4	1.9	1.0	0.4	2.5	1.4	0.2	2.8	1.5	0.7	2.8	1.8
Teollisuusrakennukset — Industribyggnader — Industrial buildings	18.0	4.8	10.3	24.5	6.6	16.5	20.4	5.3	13.2	16.8	5.9	11.2	24.4	7.5	15.8
Liikerakennukset — Affärsbyggnader — Business buildings	7.5	3.5	5.1	7.8	5.1	6.6	9.9	3.2	6.7	11.3	3.6	7.3	9.7	4.5	7.0
Koulut — Skolor — Schools	6.4	5.9	6.1	4.1	5.7	4.8	9.2	8.3	8.8	9.7	7.2	8.4	6.7	6.3	6.5
Sairaalat — Sjukhus — Hospitals	3.5	0.6	1.8	1.3	2.2	1.7	0.5	0.2	0.3	2.6	1.0	1.8	3.0	1.1	2.1
Muut julkiset rakennukset — Övriga offentliga byggnader — Other public buildings	5.5	1.9	3.4	7.2	3.7	5.6	3.8	3.7	3.8	5.1	4.9	5.0	3.8	3.3	3.5
Muut rakennukset — Övriga byggnader — Other buildings	2.7	7.2	5.3	3.4	9.9	6.3	2.4	9.8	5.9	2.8	10.0	6.5	2.2	9.3	5.8
<b>Yhteensä — Summa — Total</b>	<b>100.0</b>	<b>100.0</b>	<b>100.0</b>	<b>100.0</b>	<b>100.0</b>	<b>100.0</b>	<b>100.0</b>	<b>100.0</b>	<b>100.0</b>	<b>100.0</b>	<b>100.0</b>	<b>100.0</b>	<b>100.0</b>	<b>100.0</b>	<b>100.0</b>

*Rakennusaineet*

Jo kuutiometrimääriin perustuva tarkastelu osoittaa rakentamisen painopisteen olleen v. 1959 kivirakennuksissa. Kuva olisi vieläkin selvempi, jos tarkasteltaisiin vastaavia arvoja. Kivirakennusten osuuden vuotuinen lisääntyminen on ollut vuoden 1956 hyppäystä lukuunottamatta varsin

*Byggnadsmaterial*

En granskning av volymuppgifterna visar, att tyngdpunkten i byggandet år 1959 låg på stenbyggnader. Bilden skulle bli ännu klarare om volymen ersätts med penningvärdet. Den årliga ökningen av stenbyggnadernas andel har visat en jämn utveckling med undantag av en

tasaista. Hyppäys johtuneen siirtoväen asutustoiminnan kehityksestä. Taulukossa D tarkastellaan valmistuneiden rakennusten m<sup>3</sup>-määrien jakautumista rakennusaineen mukaan kaupungeissa ja kauppaloissa sekä maaseudulla.

plötslig förskjutning år 1956: Denna förskjutning torde bero på utvecklingen av kolonisationsverksamheten för den förflyttade befolkningen. Av tabell D framgår fördelningen av de färdigställda byggnadernas volym enligt byggnads-material dels i städerna och köpingarna samt dels i landskommunerna.

**D. Vuosina 1952—1959 valmistuneiden rakennusten volyymin jakautuminen kivi- ja puurakennuksiin, %**  
**De 1952—1959 färdigställda byggnadernas volym fördelad på stenhus och trähus, %**  
*Distribution of cubic volume of the buildings completed in 1952—1959 according to construction materials, %*

Vuosi År Year	Koko maa Hela riket Whole country		Kaupungit ja kauppalat Städer och köpingar Towns and market towns		Maalaiskunnat Landskommuner Rural districts	
	kivirak. stenhus of stone	puurak. trähus of wood	kivirak. stenhus of stone	puurak. trähus of wood	kivirak. stenhus of stone	puurak. trähus of wood
1952	48.0	52.0	74.9	25.1	33.7	66.3
1953	48.8	51.2	74.4	25.6	36.6	63.4
1954	52.6	47.4	74.0	26.0	40.8	59.2
1955	51.5	48.5	70.2	29.8	38.2	61.8
1956	59.0	41.0	73.4	26.6	41.5	58.5
1957	56.8	43.2	74.5	25.5	37.5	62.5
1958	57.1	42.9	77.5	22.5	38.0	62.0
1959	57.8	42.2	76.8	23.2	39.1	60.9

*Rakennusten koko*

Keskimääräiset v. 1959 valmistuneiden rakennusten koot on rakennustyypeittäin jaoteltuina esitetty taulukossa E.

*Byggnadernas storlek*

En detaljerad översikt av de färdigställda byggnadernas storlek år 1959 ges i tabell E.

**E. V. 1959 valmistuneiden rakennusten keskimääräiset koot, m<sup>3</sup>**  
**Medelstorleken på byggnader färdigställda år 1959, m<sup>3</sup>**  
*The average size of completed buildings in 1959, m<sup>3</sup>*

Rakennusryhmä Byggnadsgrupp Group of building	Kivirakennukset Stenhus Of stone			Puurakennukset Trähus Of wood		
	Kaup. ja kaup. Städer och köp. Towns and market towns	Maalaiskunnat Landskommuner Rural districts	Koko maa Hela riket Whole country	Kaup. ja kaup. Städer och köp. Towns and market towns	Maalaiskunnat Landskommuner Rural districts	Koko maa Hela riket Whole country
Asuinrakennukset — Bostadsbyggnader — Residential buildings	4 521	1 298	3 380	465	346	377
Kotieläinrakennukset — Husdjursbyggnader — Livestock buildings	759	808	808	464	551	550
Muut maatalousrakennukset — Övriga ekonomiebyggnader — Other farm buildings	1 550	522	721	1 459	445	498
Teollisuusrakennukset — Industribyggnader — Industrial buildings	6 021	2 725	4 749	3 130	943	1 815
Liikerakennukset — Affärsbyggnader — Business buildings	3 477	1 405	2 696	688	491	545
Koulut — Skolor — Schools	12 287	5 993	8 511	1 395	2 005	1 980
Sairaalat — Sjukhus — Hospitals	14 100	11 076	13 125	900	—	900
Muut julkiset rakennukset — Övriga offentliga byggnader — Other public buildings	5 880	3 651	4 661	1 403	908	1 051
Muut rakennukset — Övriga byggnader — Other buildings	293	354	322	110	100	102
<b>Yhteensä — Summa — Total</b>	<b>4 664</b>	<b>1 210</b>	<b>2 358</b>	<b>442</b>	<b>285</b>	<b>316</b>

Talosalueittainen tarkastelu osoittaa rakennusten koon olleen keskimääräistä suuremman Uudellamaalla, Etelä-Hämeessä, Kaakkois-Suomessa, Etelä-Pohjanmaalla sekä Pohjois-Pohjanmaalla. Kivirakennusten keskimääräinen koko oli kaikkialla suurempi kuin vastaavan puurakennuksen.

Taulussa F esitetään v. 1959 valmistuneiden rakennusten jakautuminen eri m<sup>3</sup>-luokkiin. Varsin epäyhtenäinen ryhmä „muut maatalousrakennukset” on jätetty taulukosta pois.

En granskning ur regional synvinkel visar att byggnaderna i Nyland, Södra Tavastland, Syd-östra Finland, Södra Österbotten och i Norra Österbotten göres större än medeltalet för hela landet. Stenhusen är genomgående större än trähusen, och husen i städer och köpingar är större än husen på landsbygden.

I tabell F återges de år 1959 färdigställda byggnadernas fördelning enligt storlek. Den heterogena gruppen „övriga ekonomiebyggnader” har dock utelämnats ur tabellen.



F. V. 1959 valmistuneet rakennukset suuruusluokittain  
 Ar 1959 färdigställda byggnader enligt storlek  
 Completed buildings in 1959 by size

Tilavuus Storlek Size m <sup>3</sup>	Kaupungit ja kauppalat Städer och köpingar Town and market towns	Maalais- kunnat Lands- kommuner Rural districts	Koko maa Hela riket Whole country	Tilavuus Storlek Size m <sup>3</sup>	Kaupungit ja kauppalat Städer och köpingar Town and market towns	Maalais- kunnat Lands- kommuner Rural districts	Koko maa Hela riket Whole country
	Kivi — Sten — Of stone				Puu — Trä — Of wood		
<b>Asuinrakennukset — Bostadsbyggnader — Residential buildings</b>							
0— 499 .....	68	166	234	0— 249 .....	439	2 833	3 272
500— 999 .....	127	142	269	250— 499 .....	1 361	4 334	5 695
1 000—2 499 .....	43	55	98	500— 749 .....	856	1 177	2 033
2 500—3 999 .....	25	17	42	750— 999 .....	117	164	281
4 000—5 499 .....	54	13	67	1 000—1 249 .....	34	47	81
5 500—6 999 .....	42	5	47	1 250— .....	37	44	81
7 000—8 499 .....	47	3	50				
8 500—9 999 .....	25	10	35				
10 000— .....	56	2	58				
<b>Yhteensä — Summa</b>				<b>Yhteensä — Summa</b>			
<i>Total</i> .....	487	413	900	<i>Total</i> .....	2 844	8 599	11 443
<b>Kotieläinrakennukset — Husdjursbyggnader — Livestock buildings</b>							
0— 499 .....	4	551	555	0— 499 .....	17	1 276	1 293
500— 999 .....	2	1 015	1 017	500— 999 .....	5	847	852
1 000—1 499 .....	2	399	401	1 000—1 499 .....	2	233	235
1 500—1 999 .....	1	121	122	1 500—1 999 .....	—	41	41
2 000— .....	—	42	42	2 000— .....	—	12	12
<b>Yhteensä — Summa</b>				<b>Yhteensä — Summa</b>			
<i>Total</i> .....	9	2 128	2 137	<i>Total</i> .....	24	2 409	2 433
<b>Teollisuusrakennukset — Industribyggnader — Industrial buildings</b>							
0— 999 .....	101	118	219	0— 499 .....	47	124	171
1 000— 2 499 .....	60	45	105	500— 999 .....	22	38	60
2 500— 4 999 .....	39	23	62	1 000—1 499 .....	18	15	33
5 000— 9 999 .....	30	11	41	1 500—1 999 .....	6	7	13
10 000—14 999 .....	15	7	22	2 000— .....	28	15	43
15 000—19 999 .....	3	2	5				
20 000—24 999 .....	5	—	5				
25 000—29 999 .....	4	—	4				
30 000— .....	10	2	12				
<b>Yhteensä — Summa</b>				<b>Yhteensä — Summa</b>			
<i>Total</i> .....	267	208	475	<i>Total</i> .....	121	199	320
<b>Liikerakennukset — Affärsbyggnader — Business buildings</b>							
0— 999 .....	65	67	132	0— 499 .....	101	332	433
1 000— 2 499 .....	48	55	103	500— 999 .....	49	123	172
2 500— 4 999 .....	30	17	47	1 000—1 499 .....	10	46	56
5 000— 9 999 .....	20	1	21	1 500—1 999 .....	7	9	16
10 000—14 999 .....	5	—	5	2 000— .....	9	12	21
15 000—19 999 .....	2	—	2				
20 000—24 999 .....	—	1	1				
25 000—29 999 .....	3	—	3				
<b>Yhteensä — Summa</b>				<b>Yhteensä — Summa</b>			
<i>Total</i> .....	173	141	314	<i>Total</i> .....	176	522	698
<b>Koulut — Skolor — Schools</b>							
0— 2 499 .....	5	11	16	0—1 499 .....	1	29	30
2 500— 4 999 .....	5	30	35	1 500—2 999 .....	2	29	31
5 000— 9 999 .....	13	26	39	3 000—4 499 .....	—	9	9
10 000—14 999 .....	11	10	21	4 500— .....	—	3	3
15 000—19 999 .....	6	2	8				
20 000—24 999 .....	2	1	3				
25 000— .....	6	1	7				
<b>Yhteensä — Summa</b>				<b>Yhteensä — Summa</b>			
<i>Total</i> .....	48	81	129	<i>Total</i> .....	3	70	73
<b>Muut julkiset rakennukset — Övriga offentliga byggnader — Other public buildings</b>							
0— 2 499 .....	13	22	35	0—1 499 .....	30	88	118
2 500— 4 999 .....	11	22	33	1 500—2 999 .....	4	6	10
5 000— 9 999 .....	5	9	14	3 000—4 499 .....	—	1	1
10 000—14 999 .....	9	8	17	4 500— .....	1	1	2
15 000—19 999 .....	7	23	30				
20 000—24 999 .....	—	—	—				
25 000— .....	1	—	1				
<b>Yhteensä — Summa</b>				<b>Yhteensä — Summa</b>			
<i>Total</i> .....	46	84	130	<i>Total</i> .....	35	96	131

*Keskeneräiset rakennustyöt*

Tauluissa 8—10 esitetään keskeneräiset rakennukset rakennustyypeittäin ja neljännesvuosittain.

Taulukossa G esitetään korjatut yhteenvedot. Korjaus koskee Helsingissä vuosina 1956—1959 keskeneräisinä olleita rakennuksia.

*Byggnader under arbete*

I tabellerna 8—10 ges uppgifter kvartalsvis och enligt typ om byggnader under arbete.

I tabellen nedan ges ett sammandrag, där uppgifterna om byggnader under arbete i Helsingfors åren 1956—1959 korrigerats.

**G. Keskeneräiset talonrakennustyöt 31. 12. vuosina 1952—1959, milj. m<sup>3</sup>**  
**Igångvarande husbyggnadsarbeten 31. 12. åren 1952—1959, milj. m<sup>3</sup>**  
*Building works not completed on 31. 12. in 1952—1959, million m<sup>3</sup> 1)*

Vuosi År Year	Koko maa Hela riket Whole country			Kaupungit ja kauppalat Städer och köpingar Towns and market towns			Maalaiskunnat Landskommuner Rural districts		
	kivirak. stenhus of stone	puurak. trähus of wood	yhteensä summa total	kivirak. stenhus of stone	puurak. trähus of wood	yhteensä summa total	kivirak. stenhus of stone	puurak. trähus of wood	yhteensä summa total
1952	10.34	10.41	20.75	5.42	3.27	8.69	4.92	7.14	12.06
1953	11.54	11.12	22.66	6.39	3.93	10.32	5.15	7.19	12.34
1954	12.53	10.32	22.85	6.98	3.96	10.94	5.55	6.36	11.91
1955	13.94	9.81	23.75	8.93	3.78	12.71	5.01	6.03	11.04
1956	13.28	8.30	21.58	9.36	2.71	12.07	3.92	5.59	9.51
1957	11.60	7.47	19.07	7.99	2.22	10.21	3.61	5.25	8.86
1958	11.47	7.35	18.82	8.06	2.04	10.10	3.41	5.31	8.72
1959	13.54	6.92	20.46	9.93	1.96	11.89	3.61	4.96	8.57

1) Data corrected on the basis of adjusted figures for Helsinki.

*Myönnetyt rakennusluvut*

Taloudellisen aktiviteetin vilkastuminen näkyi talonrakennustoiminnan piirissä selvimmän myönnettyjen rakennuslupien m<sup>3</sup>-määrän kasvuna. Vuonna 1959 myönnettiin koko maassa yhteensä rakennuslupia 24 % suuremmalle rakennusvolyyymille kuin v. 1958. Kivirakennusten osalta nousuprosentti oli 38.2 ja puurakennusten osalta 7.7. Kaupungeissa ja kauppaloissa kaikkien rakennuslupien yhteinen nousuprosentti oli 36.9 ja maalaiskunnissa 13.6. Myönnettyjen lupien erittely rakennustyypeittäin esitetään taulussa 5.

*Beviljade byggnadstillstånd*

Ökningen i den ekonomiska aktiviteten återspeglas för husbyggnadens del klarast i de beviljade byggnadstillståndens volym. År 1959 beviljades sammanlagt i hela landet byggnadstillstånd, som representerar en 24 % större byggnadsvolym än år 1958. För stenhus var motsvarande procenttal 38.2 och för trähus 7.7. I städerna och köpingarna steg byggnadstillståndens volym med 36.9 %, på landsbygden med 13.6 %. En fördelning på byggnadstyper ges i tabell 5.

**H. Vuosina 1952—1959 myönnetyt rakennusluvut, milj. m<sup>3</sup>**  
**Åren 1952—1959 beviljade byggnadstillstånd, milj. m<sup>3</sup>**  
*Building permits granted in 1952—1959, million m<sup>3</sup>*

Vuosi År Year	Koko maa Hela riket Whole country			Kaupungit ja kauppalat Städer och köpingar Towns and market towns			Maalaiskunnat Landskommuner Rural districts		
	kivirak. stenhus of stone	puurak. trähus of wood	yhteensä summa total	kivirak. stenhus of stone	puurak. trähus of wood	yhteensä summa total	kivirak. stenhus of stone	puurak. trähus of wood	yhteensä summa total
1952	9.48	11.66	21.14	4.37	2.50	6.87	5.11	9.16	14.27
1953	11.06	12.80	23.86	5.54	3.04	8.58	5.52	9.76	15.28
1954	12.78	12.86	25.64	6.77	3.28	10.05	6.01	9.58	15.59
1955	13.40	11.89	25.29	7.74	3.08	10.82	5.66	8.81	14.47
1956	12.19	9.49	21.68	8.33	2.66	10.99	3.86	6.83	10.69
1957	10.07	8.76	18.83	6.50	2.16	8.66	3.57	6.60	10.17
1958	10.03	8.14	18.17	6.84	1.73	8.57	3.19	6.41	9.60
1959	13.87	8.77	22.64	9.62	2.11	11.73	4.25	6.66	10.91

**Summary**

The article gives a survey of house construction in Finland in 1959 measured in cubic metres. The methods applied have been described in previous similar articles on construction, published in this Bulletin. The data here

are mostly a direct continuation to those presented for previous years. Earlier figures on building works uncompleted have been corrected. In addition, the size distribution of buildings completed is presented.

Eero Heikkinen.

1. Vuosina 1956—1959 valmistuneet rakennukset, milj. m<sup>3</sup> — Åren 1956—1959 färdigställda byggnader, milj. m<sup>3</sup> — Completed buildings in 1956—1959, mil. m<sup>3</sup>

Vuosii ja neljännes Ar och kvartal	Asuin- rakennukset Postads- Residensial buildings		Köstitiin- Husdjurs- Investock buildings		Muut maatalous- Ovriga ekonomie- byggnader Other farm buildings		Teollisuus- rakennukset Industri- byggnader Industrial buildings		Liike- rakennukset Affärs- byggnader Business buildings		Koulut Skolor Schools		Sairaalat Sjukhus Hospitals		Muut julkiset rakennukset Ovriga offent- liga byggnader Other official buildings		Muut rakennukset Andra byggnader Other buildings		Yhteensä Summa Total												
	Kivi	Puu	Kivi	Puu	Kivi	Puu	Kivi	Puu	Kivi	Puu	Kivi	Puu	Kivi	Puu	Kivi	Puu	Kivi	Puu	Kivi	Puu	Kivi	Puu									
1956	3.74	5.08	8.82	1.84	0.78	2.62	0.06	0.15	0.21	2.91	0.37	3.28	1.09	0.31	1.31	0.69	0.27	0.96	0.34	0.00	0.34	0.91	0.21	1.12	0.27	0.99	1.26	11.76	8.16	19.92	
1957	4.04	5.52	9.56	1.95	0.96	2.91	0.06	0.23	0.29	2.32	0.42	2.74	1.04	0.36	1.40	1.59	0.24	1.83	0.07	0.00	0.07	0.34	0.60	0.18	0.78	0.16	1.07	1.23	11.83	8.98	20.81
1958	3.68	4.78	8.46	1.71	1.08	2.79	0.04	0.25	0.29	1.81	0.35	2.16	1.11	0.30	1.41	1.44	0.19	1.63	0.32	0.02	0.34	0.75	0.21	0.96	0.15	1.10	1.25	11.01	8.28	19.29	
1959	3.95	4.41	8.36	1.73	1.34	3.07	0.07	0.28	0.35	2.55	0.60	3.15	1.00	0.40	1.40	1.15	0.14	1.29	0.41	0.00	0.41	0.54	0.15	0.69	0.09	1.07	1.16	11.49	8.39	19.88	
1958	0.77	0.69	1.46	0.16	0.08	0.24	0.00	0.02	0.02	0.35	0.05	0.40	0.45	0.04	0.49	0.16	0.02	0.18	0.03	—	0.03	0.19	0.04	0.23	0.03	0.14	0.17	2.14	1.08	3.22	
	0.67	0.70	1.37	0.17	0.11	0.28	0.01	0.03	0.04	0.54	0.06	0.60	0.11	0.04	0.15	0.26	0.01	0.27	0.13	—	0.13	0.18	0.04	0.22	0.03	0.16	0.19	2.10	1.15	3.25	
	1.08	1.30	2.38	0.58	0.38	0.96	0.01	0.14	0.15	0.26	0.11	0.37	0.18	0.08	0.26	0.66	0.11	0.77	0.03	—	0.03	0.23	0.05	0.28	0.04	0.46	0.50	3.07	2.63	5.70	
	1.16	2.09	3.25	0.80	0.51	1.31	0.02	0.06	0.08	0.66	0.13	0.79	0.37	0.14	0.51	0.36	0.05	0.41	0.13	—	0.02	0.15	0.08	0.23	0.05	0.34	0.39	3.70	3.42	7.12	
1959	0.64	0.74	1.38	0.15	0.11	0.26	0.01	0.05	0.06	0.56	0.07	0.63	0.17	0.09	0.26	0.23	0.01	0.24	0.10	—	0.10	0.14	0.02	0.16	0.02	0.11	0.13	2.02	1.20	3.22	
	0.60	0.73	1.33	0.20	0.15	0.35	0.02	0.05	0.07	0.33	0.18	0.51	0.16	0.05	0.21	0.15	0.03	0.18	0.03	—	0.03	0.16	0.02	0.18	0.01	0.23	0.24	1.66	1.44	3.10	
	1.27	1.23	2.50	0.61	0.50	1.11	0.02	0.12	0.14	0.67	0.06	0.73	0.31	0.08	0.39	0.56	0.06	0.62	0.09	—	0.09	0.14	0.07	0.21	0.03	0.41	0.44	3.70	2.53	6.23	
	1.44	1.71	3.15	0.77	0.58	1.35	0.02	0.06	0.08	0.99	0.29	1.28	0.36	0.18	0.54	0.21	0.04	0.25	0.19	—	0.19	0.10	0.04	0.14	0.03	0.32	0.35	4.11	3.22	7.33	

Koko maa — Hela riket — Whole country

	Kivi	Puu	Yhteensä
1956	3.43	2.16	5.59
1957	3.75	2.05	5.80
1958	3.25	1.54	4.79
1959	3.41	1.44	4.85
1958 I	0.67	0.29	0.96
1958 II	0.60	0.24	0.84
1958 III	0.97	0.35	1.32
1958 IV	1.01	0.66	1.67
1959 I	0.54	0.29	0.83
1959 II	0.48	0.24	0.72
1959 III	1.12	0.35	1.47
1959 IV	1.27	0.56	1.83

Kaupungit ja kauppalat — Städer och köpingar — Towns and market towns

	Kivi	Puu	Yhteensä	Sten	Puu	Yhteensä	Sten	Puu	Yhteensä
1956	0.85	0.40	1.25	0.85	0.40	1.25	0.11	0.88	0.40
1957	1.08	0.91	1.99	1.08	0.91	1.99	0.19	1.01	0.91
1958	1.05	0.90	1.95	1.05	0.90	1.95	0.11	0.94	0.91
1959	1.04	0.91	1.95	1.04	0.91	1.95	0.14	0.96	0.91
1958 I	0.41	0.01	0.42	0.41	0.01	0.42	0.08	0.01	0.08
1958 II	0.41	0.01	0.42	0.41	0.01	0.42	0.20	0.12	0.32
1958 III	0.42	0.01	0.43	0.42	0.01	0.43	0.18	0.42	0.60
1958 IV	0.35	0.05	0.40	0.35	0.05	0.40	0.30	0.11	0.41
1959 I	0.15	0.05	0.20	0.15	0.05	0.20	0.05	0.05	0.10
1959 II	0.10	0.02	0.12	0.10	0.02	0.12	0.12	0.02	0.24
1959 III	0.30	0.29	0.59	0.30	0.29	0.59	0.08	0.08	0.16
1959 IV	0.34	0.12	0.46	0.34	0.12	0.46	0.06	0.06	0.12

Maalaiskunnat — Landskommuner — Rural districts

	Kivi	Puu	Yhteensä	Sten	Puu	Yhteensä	Sten	Puu	Yhteensä
1956	0.31	2.92	3.23	0.31	2.92	3.23	0.15	0.17	0.32
1957	0.29	3.47	3.76	0.29	3.47	3.76	0.04	0.21	0.25
1958	0.43	3.24	3.67	0.43	3.24	3.67	0.04	0.23	0.27
1959	0.54	2.97	3.51	0.54	2.97	3.51	0.04	0.24	0.28
1958 I	0.10	0.40	0.50	0.10	0.40	0.50	0.02	0.02	0.04
1958 II	0.07	0.46	0.53	0.07	0.46	0.53	0.01	0.02	0.03
1958 III	0.11	0.95	1.06	0.11	0.95	1.06	0.01	0.13	0.14
1958 IV	0.15	1.43	1.58	0.15	1.43	1.58	0.02	0.06	0.08
1959 I	0.10	0.45	0.55	0.10	0.45	0.55	0.01	0.02	0.03
1959 II	0.12	0.49	0.61	0.12	0.49	0.61	0.01	0.05	0.06
1959 III	0.15	0.88	1.03	0.15	0.88	1.03	0.01	0.11	0.12
1959 IV	0.17	1.15	1.32	0.17	1.15	1.32	0.01	0.06	0.07
1956	0.89	3.72	4.61	0.89	3.72	4.61	0.15	0.33	0.48
1957	0.97	3.72	4.69	0.97	3.72	4.69	0.14	0.37	0.51
1958	0.99	3.79	4.78	0.99	3.79	4.78	0.18	0.49	0.67
1959	0.94	3.93	4.87	0.94	3.93	4.87	0.11	0.23	0.34
1958 I	0.11	0.55	0.66	0.11	0.55	0.66	0.02	0.03	0.05
1958 II	0.08	0.72	0.80	0.08	0.72	0.80	0.01	0.01	0.02
1958 III	0.14	0.58	0.72	0.14	0.58	0.72	0.03	0.10	0.13
1958 IV	0.31	1.46	1.77	0.31	1.46	1.77	0.04	0.08	0.12
1959 I	0.09	0.56	0.65	0.09	0.56	0.65	0.05	0.06	0.11
1959 II	0.21	0.52	0.73	0.21	0.52	0.73	0.01	0.03	0.04
1959 III	0.37	1.45	1.82	0.37	1.45	1.82	0.02	0.08	0.10
1959 IV	0.27	1.40	1.67	0.27	1.40	1.67	0.01	0.06	0.07

2. Vuosina 1957—1959 valmistuneet valtion rakennukset, 1 000 m<sup>3</sup> — Åren 1957—1959 färdigställda statliga byggnader, 1 000 m<sup>3</sup>  
*State-buildings completed in 1957—1959, 1 000 m<sup>3</sup>*

Vuosi ja neljännes År och kvartal Year and quarter	Asuinrakennukset Bostadsbyggnader Residential buildings			Koulu- ja Skolor. Schools			Sairaalat Sjukhus Hospitals			Muut julkiset rakennukset Övriga offentliga byggnader Other official buildings			Muut rakennukset Övriga byggnader Other buildings			Yhteensä Summa Total		
	Kivi Sten Of stone	Puu Trä Of wood	Yhteensä Summa Total	Kivi Sten Of stone	Puu Trä Of wood	Yhteensä Summa Total	Kivi Sten Of stone	Puu Trä Of wood	Yhteensä Summa Total	Kivi Sten Of stone	Puu Trä Of wood	Yhteensä Summa Total	Kivi Sten Of stone	Puu Trä Of wood	Yhteensä Summa Total	Kivi Sten Of stone	Puu Trä Of wood	Yhteensä Summa Total
Koko maa — Hela riket — Whole country																		
1957	80.7	34.3	115.0	500.3	1.9	502.2	13.9	—	13.9	296.1	55.7	351.8	39.6	18.9	58.5	930.6	110.8	1 041.4
1958	137.7	34.0	171.7	339.9	—	339.9	163.1	—	163.1	319.9	108.1	428.0	46.8	11.6	58.4	1 007.4	153.7	1 161.1
1959	98.9	17.5	116.4	172.4	0.9	172.4	57.0	0.9	57.9	260.1	50.3	310.4	80.2	21.2	101.4	668.6	89.9	758.5
1958	I	14.7	12.1	26.8	54.6	—	6.2	—	6.2	83.5	28.9	112.4	26.6	7.0	33.6	185.6	48.0	233.6
	II	110.4	6.9	117.3	158.7	—	122.3	—	122.3	133.7	21.7	155.4	11.4	1.7	13.1	536.5	30.3	566.8
	III	7.8	8.4	16.2	113.6	—	13.0	—	13.0	65.0	4.8	69.8	4.7	2.2	6.9	191.1	15.4	206.5
	IV	4.8	6.6	11.4	13.0	—	34.6	—	34.6	37.7	52.7	90.4	4.1	0.7	4.8	94.2	60.0	154.2
1959	I	53.4	4.5	57.9	40.5	—	3.3	—	3.3	38.3	4.5	42.8	16.5	1.4	17.9	152.0	10.4	162.4
	II	10.6	4.6	15.2	52.1	—	0.9	—	0.9	100.4	1.5	101.9	25.5	10.7	36.2	188.6	17.7	206.3
	III	18.0	4.6	22.6	25.5	—	12.2	—	12.2	94.8	22.4	117.2	34.1	2.8	36.9	184.6	29.8	214.4
	IV	16.9	3.8	20.7	54.3	—	41.5	—	41.5	26.6	21.9	48.5	4.1	6.3	10.4	143.4	32.0	175.4
Kaupungit ja kauppalat — Städer och köpingar — Towns and market towns																		
1957	57.0	4.7	61.7	462.2	—	462.2	13.9	—	13.9	174.0	9.0	183.0	—	2.7	30.4	734.8	16.4	751.2
1958	96.0	8.2	104.2	264.2	—	264.2	163.1	—	163.1	188.6	14.5	203.1	10.9	1.2	12.1	722.8	23.9	746.7
1959	66.3	1.1	67.4	113.7	0.9	113.7	53.7	0.9	54.6	146.3	18.0	164.3	12.4	3.9	16.3	392.4	23.9	416.3
1958	I	1.4	3.3	4.7	34.1	—	6.2	—	6.2	38.8	6.2	45.0	0.5	—	0.5	81.0	9.5	90.5
	II	83.4	1.6	85.0	103.5	—	122.3	—	122.3	94.8	4.3	99.1	8.2	0.9	9.1	412.2	6.8	419.0
	III	6.4	2.9	9.3	113.6	—	13.0	—	13.0	46.3	4.0	50.3	0.3	0.1	0.4	166.6	7.0	173.6
	IV	4.8	0.4	5.2	13.0	—	34.6	—	34.6	8.7	—	8.7	1.9	0.2	2.1	63.0	0.6	63.6
1959	I	49.4	—	49.4	21.9	—	21.9	—	21.9	8.3	—	8.3	0.1	0.3	0.4	79.7	0.3	80.0
	II	2.9	1.1	4.0	35.1	—	0.9	—	0.9	78.1	—	78.1	—	3.6	3.6	116.1	5.6	121.7
	III	—	—	—	17.2	—	12.2	—	12.2	45.5	0.5	46.0	10.8	—	10.8	85.7	0.5	86.2
	IV	14.0	—	14.0	39.5	—	41.5	—	41.5	14.4	17.5	31.9	1.5	—	1.5	110.9	17.5	128.4
Maalaiskunnat — Landskommuner — Rural districts																		
1957	23.7	29.6	53.3	38.1	1.9	40.0	—	—	—	122.1	46.7	168.8	11.9	16.2	28.1	195.8	94.4	290.2
1958	41.7	25.8	67.5	75.7	—	75.7	—	—	—	131.3	93.6	224.9	35.9	10.4	46.3	284.6	129.8	414.4
1959	32.6	16.4	49.0	58.7	—	58.7	3.3	—	3.3	113.8	32.3	146.1	67.8	17.3	85.1	276.2	66.0	342.2
1958	I	13.3	8.8	22.1	20.5	—	20.5	—	—	44.7	22.7	67.4	26.1	7.0	33.1	104.6	38.5	143.1
	II	27.0	5.3	32.3	55.2	—	55.2	—	—	38.9	17.4	56.3	3.2	0.8	4.0	124.3	23.5	147.8
	III	1.4	5.5	6.9	—	—	—	—	—	18.7	0.8	19.5	4.4	2.1	6.5	24.5	8.4	32.9
	IV	—	6.2	6.2	—	—	—	—	—	29.0	52.7	81.7	2.2	0.5	2.7	31.2	59.4	90.6
1959	I	4.0	4.5	8.5	18.6	—	18.6	—	—	30.0	4.5	34.5	16.4	1.1	17.5	72.3	10.1	82.4
	II	7.7	3.5	11.2	17.0	—	17.0	—	—	22.3	1.5	23.8	25.5	7.1	32.6	72.5	12.1	84.6
	III	18.0	4.6	22.6	8.3	—	8.3	—	—	49.3	21.9	71.2	23.3	2.8	26.1	98.9	29.3	128.2
	IV	2.9	3.8	6.7	14.8	—	14.8	—	—	12.2	4.4	16.6	2.6	6.3	8.9	32.5	14.5	47.0

3. Vuosina 1958—1959 valmistuneet kuntien rakennukset, 1 000 m<sup>3</sup> — Åren 1958—1959 färdigställda kommunala byggnader, 1 000 m<sup>3</sup>  
Municipal buildings completed in 1958—1959, 1 000 m<sup>3</sup>

Vuosi ja neljännes År och kvartal Year and quarter	Asuinrakennukset Bostadsbyggnader Residential buildings			Koulut Skolor Schools			Sairaalat Sjukhus Hospitals			Muut julkiset rakennukset Övriga offentliga byggnader Other official buildings			Muut rakennukset Andra byggnader Other buildings			Yhteensä Summa Total		
	Kivi Of stone	Puu Trä Of wood	Yhteensä Summa Total	Kivi Of stone	Puu Trä Of wood	Yhteensä Summa Total	Kivi Of stone	Puu Trä Of wood	Yhteensä Summa Total	Kivi Of stone	Puu Trä Of wood	Yhteensä Summa Total	Kivi Of stone	Puu Trä Of wood	Yhteensä Summa Total	Kivi Of stone	Puu Trä Of wood	Yhteensä Summa Total
Koko maa — Hela riket — Whole country																		
1958	166.0	33.7	199.7	586.8	152.3	739.1	118.4	—	118.4	212.0	17.5	229.5	86.4	20.9	107.3	1 169.6	224.4	1 394.0
1959	283.8	46.6	330.4	555.8	118.2	674.0	245.0	—	245.0	216.0	28.8	244.8	429.8	21.8	451.6	1 730.4	215.4	1 945.8
1958	I	23.5	6.5	30.0	58.8	72.4	19.4	—	19.4	21.8	1.4	23.2	23.3	2.0	25.3	146.8	23.5	170.3
	II	5.2	6.0	11.2	8.6	21.1	4.6	—	4.6	43.7	3.9	48.6	11.4	9.6	16.4	73.5	28.4	101.9
	III	28.5	9.2	37.7	334.2	422.1	26.9	—	26.9	103.9	3.9	107.8	16.7	5.0	26.3	510.2	110.6	620.8
	IV	108.8	12.0	120.8	185.2	223.5	67.5	—	67.5	42.6	7.3	49.9	35.0	4.3	39.3	439.1	61.9	501.0
1959	I	62.5	8.2	70.7	62.9	72.6	70.7	—	70.7	76.9	4.0	80.9	121.7	5.1	126.8	394.7	27.0	421.7
	II	72.2	11.0	83.2	61.6	31.1	1.4	—	1.4	28.7	6.0	34.7	85.6	3.4	89.0	249.5	51.5	301.0
	III	70.2	15.8	86.0	356.2	410.5	66.4	—	66.4	60.1	15.3	75.4	13.9	5.9	19.8	566.8	91.3	658.1
	IV	78.9+	11.6	90.5	75.1	98.2	106.5	—	106.5	50.3	3.5	53.8	208.6	7.4	216.0	519.4	45.6	565.0
Kaupungit ja kauppalat — Städer och köpingar — Towns and market towns																		
1958	83.3	4.6	87.9	259.5	1.3	260.8	50.4	—	50.4	78.9	4.5	83.4	71.2	5.1	76.3	543.3	15.5	558.8
1959	220.7	1.7	222.4	285.6	2.6	288.2	174.1	—	174.1	122.9	22.4	145.3	419.2	9.2	428.4	1 222.5	35.9	1 258.4
1958	I	6.8	—	6.8	16.1	16.1	—	—	—	2.9	—	2.9	22.3	0.1	22.4	48.1	0.1	48.2
	II	5.2	—	5.2	0.5	0.5	—	—	—	12.0	1.4	13.4	10.7	1.3	12.0	28.4	2.7	31.1
	III	—	—	—	183.0	183.0	—	—	—	53.1	0.4	53.5	10.6	2.6	13.2	246.7	4.3	251.0
	IV	71.3	4.6	75.9	59.9	59.9	50.4	—	50.4	10.9	2.7	13.6	27.6	1.1	28.7	220.1	8.4	228.5
1959	I	55.9	0.6	56.5	32.6	32.6	49.5	—	49.5	51.6	2.3	53.9	121.7	3.5	125.2	311.3	6.4	317.7
	II	65.6	—	65.6	46.3	46.3	1.4	—	1.4	21.8	2.5	24.3	81.9	0.7	82.6	217.0	3.2	220.2
	III	38.3	1.1	39.4	169.2	171.4	66.4	—	66.4	30.7	15.3	46.0	13.3	2.1	15.4	317.9	20.7	338.6
	IV	60.9	—	60.9	37.5	37.9	56.8	—	56.8	18.8	2.3	21.1	202.3	2.9	205.2	376.3	5.6	381.9
Maalaiskunnat — Landskommuner — Rural districts																		
1958	82.7	29.1	111.8	327.3	151.0	478.3	68.0	—	68.0	133.1	13.0	146.1	15.2	15.8	31.0	626.3	208.9	835.2
1959	63.1	44.9	108.0	270.2	115.6	385.8	70.9	—	70.9	93.1	6.4	99.5	10.6	12.6	23.2	507.9	179.5	687.4
1958	I	16.7	6.5	23.2	42.7	13.6	19.4	—	19.4	18.9	1.4	20.3	1.0	1.9	2.9	98.7	23.4	122.1
	II	—	6.0	6.0	8.1	12.5	4.6	—	4.6	31.7	3.5	35.2	0.7	3.7	4.4	45.1	25.7	70.8
	III	28.5	9.2	37.7	151.2	86.6	26.9	—	26.9	50.8	3.5	54.3	6.1	7.0	13.1	263.5	106.3	369.8
	IV	37.5	7.4	44.9	125.3	38.3	17.1	—	17.1	31.7	4.6	36.3	7.4	3.2	10.6	219.0	53.5	272.5
1959	I	6.6	7.6	14.2	30.3	9.7	21.2	—	21.2	25.3	1.7	27.0	—	1.6	1.6	83.4	20.6	104.0
	II	6.6	11.0	17.6	15.3	31.1	—	—	—	6.9	3.5	10.4	3.7	2.7	6.4	32.5	48.3	80.8
	III	31.9	14.7	46.6	187.0	52.1	239.1	—	—	29.4	—	29.4	0.6	3.8	4.4	248.9	70.6	319.5
	IV	18.0	11.6	29.6	37.6	22.7	49.7	—	49.7	31.5	1.2	32.7	6.3	4.5	10.8	143.1	40.0	183.1

4. Vuosina 1956—1959 myönnetty rakennusluvat, milj. m<sup>3</sup> — Åren 1956—1959 beviljade byggnadsställstånd, milj. m<sup>3</sup> — Building permits granted in 1956—1959, mill. m<sup>3</sup>

Vuosi ja neljänneskvartal Year and quarter	Asuinrakennukset Bostadsbyggnader Residential buildings		Koteliinirakennukset Husdjursbyggnader Livestock buildings		Muut maatalousrakennukset Övriga ekonomiebyggnader Other farm buildings		Teollisuusrakennukset Industrbyggnader Industrial buildings		Liikeraennukset Affärsbyggnader Business buildings		Koulut Skolor Schools		Sairaalat Sjukhus Hospitals		Muut julkiset rakennukset Övriga offentliga byggnader Other official buildings		Muut rakennukset Andra byggnader Other buildings		Yhteensä Total	
	Kivi Of stone	Puu Of wood	Kivi Of stone	Puu Of wood	Kivi Of stone	Puu Of wood	Kivi Of stone	Puu Of wood	Kivi Of stone	Puu Of wood	Kivi Of stone	Puu Of wood	Kivi Of stone	Puu Of wood	Kivi Of stone	Puu Of wood	Kivi Of stone	Puu Of wood	Kivi Of stone	Puu Of wood

Koko maa — Hela riket — Whole country

1956	4.33	5.87	1.97	0.96	2.93	0.05	0.22	2.68	0.42	3.10	1.33	0.37	1.70	1.08	0.26	1.34	0.16	0.44	0.16	0.60	1.23	1.38	12.19	9.49	21.68	
1957	3.49	5.16	1.69	1.13	2.82	0.07	0.22	2.18	0.41	2.59	0.88	0.31	1.19	0.90	0.14	1.04	0.22	0.45	0.11	0.56	1.26	1.45	10.07	8.76	18.83	
1958	4.10	4.34	1.54	1.45	2.99	0.02	0.26	1.71	0.44	2.15	1.42	0.98	1.15	0.98	0.26	1.07	0.21	0.33	0.11	0.44	1.07	1.21	10.03	8.14	18.17	
1959 <sup>1)</sup>	4.19	4.44	1.58	1.65	3.23	0.13	0.25	4.29	0.59	4.88	1.93	0.47	2.40	0.94	0.08	1.02	0.27	0.44	0.14	0.58	1.15	1.25	13.87	8.77	22.64	
1958 I	0.46	0.73	1.19	0.37	0.31	0.68	0.00	0.05	0.08	0.34	0.14	0.03	0.17	0.31	0.04	0.35	0.05	0.11	0.04	0.15	0.02	0.13	1.72	1.41	3.13	
1958 II	0.73	1.62	2.35	0.63	1.15	0.01	0.09	0.47	0.09	0.56	0.28	0.11	0.39	0.16	0.17	0.17	0.05	0.04	0.04	0.09	0.04	0.41	0.45	2.54	2.90	5.44
1958 III	1.13	1.10	2.23	0.31	0.35	0.66	0.01	0.08	0.37	0.10	0.47	0.41	0.09	0.16	0.03	0.19	0.02	0.05	0.01	0.06	0.02	0.35	0.37	2.48	2.11	4.59
1958 IV	1.78	0.89	2.67	0.23	0.27	0.50	0.00	0.04	0.01	0.17	0.78	0.27	0.09	0.36	0.02	0.26	0.02	0.12	0.02	0.14	0.06	0.18	0.24	3.29	1.72	5.01
1959 I	0.70	0.69	1.39	0.38	0.36	0.74	0.01	0.04	0.06	0.12	0.78	0.25	0.04	0.29	0.22	0.03	0.14	0.05	0.02	0.07	0.03	0.14	0.17	2.44	1.44	3.88
1959 II	0.94	1.76	2.70	0.74	1.49	0.04	0.13	0.91	0.16	1.07	0.48	0.18	0.66	0.30	0.02	0.32	0.00	0.13	0.05	0.18	0.03	0.54	0.57	3.57	3.59	7.16
1959 III	0.87	1.11	1.98	0.28	0.32	0.60	0.04	0.08	0.17	1.67	0.64	0.13	0.77	0.17	0.01	0.18	0.08	0.06	0.02	0.08	0.03	0.32	0.35	3.67	2.12	5.79
1959 IV <sup>1)</sup>	1.68	0.88	2.56	0.18	0.22	0.40	0.04	1.22	0.14	1.36	0.56	0.12	0.68	0.25	0.02	0.27	0.05	0.30	0.05	0.25	0.01	0.15	0.16	4.19	1.62	5.81

Kaupungit ja kauppalat — Städer och köpingar — Towns and market towns

1956	3.92	1.82	5.74	0.00	0.01	0.00	0.05	2.32	0.30	2.62	1.11	0.16	1.27	0.55	0.00	0.55	0.10	0.25	0.04	0.29	0.08	0.28	0.36	8.33	2.66	10.99
1957	3.07	1.49	4.56	0.00	0.01	0.01	0.02	1.64	0.30	1.94	0.75	0.13	0.88	0.52	0.00	0.52	0.14	0.27	0.01	0.28	0.10	0.20	0.30	6.50	2.16	8.66
1958	3.57	1.10	4.67	0.00	0.03	0.03	0.01	1.40	0.27	1.67	0.91	0.12	1.03	0.45	0.00	0.45	0.20	0.21	0.03	0.24	0.09	0.16	0.25	6.84	1.73	8.57
1959 <sup>1)</sup>	3.57	1.27	4.84	0.00	0.01	0.01	0.02	3.33	0.40	3.73	1.60	0.15	1.75	0.47	—	0.47	0.22	0.36	0.03	0.39	0.05	0.22	0.27	9.62	2.11	11.73
1958 I	0.35	0.12	0.47	—	0.01	0.01	0.00	0.25	0.05	0.30	0.12	0.01	0.13	0.17	0.00	0.17	0.04	0.07	0.02	0.09	0.01	0.02	0.03	1.01	0.62	1.24
1958 II	0.61	0.44	1.05	0.00	0.01	0.01	0.01	0.36	0.06	0.42	0.20	0.04	0.24	0.10	—	0.10	0.14	0.04	0.00	0.04	0.02	0.06	0.08	1.47	0.62	2.09
1958 III	0.94	0.30	1.24	0.00	0.00	0.00	0.01	0.27	0.04	0.31	0.35	0.03	0.38	0.09	0.00	0.09	0.00	0.02	0.00	0.02	0.01	0.06	0.07	1.69	0.44	2.13
1958 IV	1.67	0.24	1.91	0.00	0.01	0.01	0.00	0.52	0.12	0.64	0.24	0.04	0.28	0.09	—	0.09	0.02	0.08	0.01	0.09	0.05	0.02	0.07	2.67	0.44	3.11
1959 I	0.57	0.10	0.67	—	0.00	0.00	0.00	0.58	0.10	0.68	0.22	0.02	0.24	0.10	—	0.10	0.13	0.03	0.00	0.03	0.02	0.04	0.06	1.65	0.26	1.91
1959 II	0.73	0.44	1.17	0.00	0.01	0.01	0.01	0.57	0.08	0.65	0.34	0.04	0.38	0.18	—	0.18	0.00	0.10	0.01	0.11	0.01	0.10	0.11	1.94	0.69	2.63
1959 III	0.74	0.43	1.17	0.00	0.00	0.00	0.01	1.29	0.11	1.40	0.54	0.04	0.58	0.07	—	0.07	0.07	0.05	0.00	0.05	0.01	0.06	0.07	2.78	0.65	3.43
1959 IV <sup>1)</sup>	1.53	0.30	1.83	0.00	0.00	0.00	0.01	0.59	0.11	1.00	0.50	0.05	0.55	0.12	—	0.12	0.02	0.18	0.02	0.20	0.01	0.02	0.03	3.25	0.51	3.76

Maalaiskunnat — Landskommuner — Rural districts

1956	0.41	4.05	4.46	1.97	0.95	2.92	0.05	0.17	0.22	0.48	0.22	0.21	0.43	0.53	0.26	0.79	0.06	0.19	0.12	0.31	0.07	0.95	1.02	3.86	6.83	10.69	
1957	0.42	3.67	4.09	1.69	1.12	2.81	0.06	0.20	0.26	0.54	0.13	0.18	0.31	0.38	0.14	0.52	0.08	0.18	0.10	0.28	0.09	1.06	1.15	3.57	6.60	10.17	
1958	0.53	3.24	3.77	1.54	1.42	2.96	0.01	0.24	0.25	0.31	0.17	0.48	0.19	0.38	0.13	0.53	0.06	0.12	0.08	0.20	0.05	0.91	0.96	3.19	6.41	9.60	
1959 <sup>1)</sup>	0.62	3.17	3.79	1.58	1.64	3.22	0.11	0.22	0.33	0.96	0.19	1.15	0.33	0.32	0.65	0.47	0.08	0.08	0.11	0.20	0.05	0.93	0.98	4.25	6.66	10.91	
1958 I	0.11	0.61	0.72	0.37	0.30	0.67	0.00	0.05	0.05	0.03	0.04	0.02	0.04	0.14	0.04	0.18	0.01	0.04	0.02	0.06	0.01	0.11	0.12	0.71	1.18	1.89	
1958 II	0.12	1.18	1.30	0.63	0.51	1.14	0.01	0.08	0.09	0.11	0.03	0.14	0.08	0.07	0.15	0.06	0.03	0.01	0.04	0.05	0.02	0.35	0.37	1.07	2.28	3.35	
1958 III	-0.19	0.80	0.99	0.31	0.35	0.66	0.00	0.07	0.07	0.10	0.06	0.16	0.06	0.12	0.07	0.03	0.10	0.02	0.03	0.01	0.04	0.01	0.29	0.30	0.79	1.67	2.46
1958 IV	0.11	0.65	0.76	0.23	0.26	0.49	0.00	0.04	0.04	0.05	0.14	0.03	0.05	0.08	0.11	0.06	0.17	—	0.04	0.01	0.05	0.01	0.16	0.17	0.62	1.28	1.90
1959 I	0.13	0.59	0.72	0.38	0.36	0.74	0.01	0.04	0.05	0.02	0.10	0.03	0.02	0.05	0.12	0.03	0.15	0.01	0.02	0.04	0.01	0.10	0.11	0.79	1.97	2.76	
1959 II	0.21	1.32	1.53	0.74	0.74	1.48	0.03	0.12	0.15	0.34	0.08	0.42	0.14	0.28	0.14	0.00	0.00	0.03	0.04	0.07	0.02	0.44	0.46	1.63	2.90	4.53	
1959 III	0.13	0.68	0.81	0.28	0.32	0.60	0.03	0.03	0.06	0.21	0.06	0.27	0.10	0.09	0.10	0.01	0.01	0.01	0.02	0.03	0.02	0.26	0.28	0.89	1.47	2.36	
1959 IV <sup>1)</sup>	0.15	0.58	0.73	0.18	0.22	0.40	0.04	0.03	0.03	0.36	0.06	0.07	0.13	0.13	0.02	0.15	0.03	0.02	0.03	0.05	0.00	0.13	0.13	0.94	1.11	2.05	

<sup>1)</sup> Pl. valtion rakennusluvat myönnetty rakennusluvat (0.21 milj. m<sup>3</sup>) — <sup>1)</sup> Exkl. för statliga byggnader beviljade byggnadsställstånd (0.21 milj. m<sup>3</sup>) — <sup>1)</sup> Excl. permits granted for state buildings (0.21 mill. m<sup>3</sup>).

5. Vuonna 1959 aloitetut talonrakennustyöt, 1 000 m<sup>3</sup> 1) — År 1959 påbörjade byggnadsarbeten, 1 000 m<sup>3</sup> 1) — Building works started in 1959, 1 000 m<sup>3</sup> 1)

Vuosi ja neljännes År och kvartal	Asuinrakennukset Bostadsbyggnader Residential buildings			Kotieläinrakennukset Husdjursbyggnader Livestock buildings			Muut maatalousrakennukset Övriga ekonomiska byggnader Other farm buildings			Teollisuusrakennukset Industrbyggnader Industrial buildings			Lilke- ja liiketilat Affärs- och affärsbyggnader Business buildings			Koulutilat Skolor Schools			Sairaalat, lääkärin- ja hammaslääkärin- tilat Hospi-tal Hospitals			Muut julkiset rakennukset Övriga offentliga byggnader Other official buildings			Muut rakennukset Andra byggnader Other buildings			Yhteensä Summa Total		
	Kivi Of stone	Tuhti Of wood	Yhteensä Summa Total	Kivi Of stone	Tuhti Of wood	Yhteensä Summa Total	Kivi Of stone	Tuhti Of wood	Yhteensä Summa Total	Kivi Of stone	Tuhti Of wood	Yhteensä Summa Total	Kivi Of stone	Tuhti Of wood	Yhteensä Summa Total	Kivi Of stone	Tuhti Of wood	Yhteensä Summa Total	Kivi Of stone	Tuhti Of wood	Yhteensä Summa Total	Kivi Of stone	Tuhti Of wood	Yhteensä Summa Total	Kivi Of stone	Tuhti Of wood	Yhteensä Summa Total			
1959	3.70	3.39	7.09	1.31	1.21	2.52	0.08	0.16	0.24	3.69	0.39	4.08	1.73	0.35	2.08	1.09	0.08	1.17	0.25	0.00	0.61	0.22	0.83	0.09	0.67	0.76	12.55	6.47	19.02	
1959 I	0.71	0.17	0.88	0.07	0.04	0.11	0.00	0.01	0.01	0.64	0.08	0.72	0.20	0.01	0.21	0.31	0.03	0.34	0.16	0.00	0.17	0.05	0.22	0.02	0.03	0.05	2.28	0.42	2.70	
1959 II	0.71	1.81	2.52	0.80	0.65	1.45	0.03	0.09	0.12	0.62	0.06	0.68	0.38	0.13	0.51	0.26	0.03	0.29	0.03	—	0.03	0.17	0.04	0.21	0.02	0.33	3.02	3.14	6.16	
1959 III	1.04	1.03	2.07	0.35	0.39	0.74	0.04	0.04	0.08	1.50	0.18	1.68	0.60	0.14	0.74	0.19	0.01	0.20	0.03	—	0.03	0.10	0.05	0.15	0.03	0.22	3.88	2.06	5.94	
1959 IV	1.24	0.38	1.62	0.09	0.13	0.22	0.01	0.02	0.03	0.93	0.07	1.00	0.55	0.07	0.62	0.33	0.01	0.34	0.03	—	0.03	0.17	0.08	0.25	0.02	0.09	0.11	3.37	0.85	4.22

Koko maa — Hela riket — Whole country

Vuosi ja neljännes År och kvartal	Kaupungit ja kauppalat Städer och köpingar			Towns and market towns		
	Kivi Of stone	Tuhti Of wood	Yhteensä Summa Total	Kivi Of stone	Tuhti Of wood	Yhteensä Summa Total
1959	3.23	1.00	4.23	0.00	0.01	0.01
1959 I	0.64	0.03	0.67	0.00	0.00	0.00
1959 II	0.57	0.54	1.11	0.00	0.01	0.01
1959 III	0.88	0.30	1.18	0.00	0.00	0.00
1959 IV	1.14	0.13	1.27	0.00	0.00	0.00

Maalaiskunnat — Landskommuner — Rural districts

Vuosi ja neljännes År och kvartal	Kaupungit ja kauppalat Städer och köpingar			Towns and market towns		
	Kivi Of stone	Tuhti Of wood	Yhteensä Summa Total	Kivi Of stone	Tuhti Of wood	Yhteensä Summa Total
1959	0.47	2.39	2.86	1.31	1.20	2.51
1959 I	0.07	0.14	0.21	0.07	0.04	0.11
1959 II	0.14	1.27	1.41	0.30	0.64	0.94
1959 III	0.16	0.73	0.89	0.35	0.39	0.74
1959 IV	0.10	0.25	0.35	0.09	0.13	0.22

1) Ml. vain ne talonrakennustyöt, jotka olivat kesken sen neljänneksen lopussa, jolloin ne oli aloitettu.

2) Inkl. endast de byggnadsarbeten, vilka icke slutfördes under det kvartal då de påbörjades.

3) Incl. only building works not completed during the same quarter as started.

6. Vuosina 1957—1959 aloitetut valtion talonrakennustyöt, 1 000 m<sup>3</sup> 1) — Åren 1957—1959 påbörjade statliga husbyggnadsarbeten, 1 000 m<sup>3</sup> 1)  
 State building works started in 1957—1959, 1 000 m<sup>3</sup> 1)

Vuosi ja neljännes År och kvartal Year and quarter	Asuinrakennukset Residential buildings			Koulut Skolor Schools			Sairaalat, Sjukhus Hospitals			Muut julkiset rakennukset Övriga offentliga byggnader Other official buildings			Muut rakennukset Andra byggnader Other buildings			Yhteensä Summa Total		
	Kivi Of stone	Puu Of wood	Yhteensä Total	Kivi Of stone	Puu Of wood	Yhteensä Total	Kivi Of stone	Puu Of wood	Yhteensä Total	Kivi Of stone	Puu Of wood	Yhteensä Total	Kivi Of stone	Puu Of wood	Yhteensä Total	Kivi Of stone	Puu Of wood	Yhteensä Total
Koko maa — Hela riket — Whole country																		
1957	98.2	30.3	128.5	255.5	—	255.5	118.5	—	118.5	308.0	71.2	379.2	41.5	12.2	53.7	821.7	113.7	935.4
1958	56.6	21.1	77.7	156.3	—	156.3	105.6	—	105.6	308.8	68.2	377.0	73.9	5.2	79.1	701.2	94.5	795.7
1959	91.7	22.7	114.4	239.3	0.9	239.3	48.9	0.9	49.8	333.3	85.5	418.8	86.5	13.4	99.9	799.7	122.5	922.2
1958	26.1	12.5	38.6	140.5	—	140.5	3.3	—	3.3	185.8	39.0	224.8	42.0	2.1	44.1	397.7	53.6	451.3
	29.4	0.3	29.7	—	—	—	34.4	—	34.4	8.0	—	8.0	10.8	0.2	11.0	53.2	0.5	53.7
	1.1	8.3	9.4	15.8	—	15.8	67.9	—	67.9	42.9	24.3	67.2	0.8	0.2	1.0	141.0	24.5	165.5
1959	33.1	14.0	47.1	135.3	0.9	135.3	16.6	0.9	17.5	141.2	14.7	155.9	59.5	2.9	62.4	385.7	32.5	418.2
	19.9	1.0	20.9	21.3	—	21.3	32.3	—	32.3	98.3	1.4	99.7	7.0	5.5	12.5	178.8	7.9	186.7
	15.8	0.5	16.3	5.4	—	5.4	—	—	—	38.2	20.4	58.6	19.5	0.6	20.1	78.9	21.5	100.4
	22.9	7.2	30.1	77.3	—	77.3	—	—	—	55.6	49.0	104.6	0.5	4.4	4.9	156.3	60.6	216.9
Kaupungit ja kauppalat — Städer och köpingar — Towns and market towns																		
1957	51.6	10.7	62.3	190.5	—	190.5	101.9	—	101.9	184.5	12.0	196.5	12.5	0.5	13.0	541.0	23.2	564.2
1958	15.1	3.3	18.4	122.2	—	122.2	102.3	—	102.3	196.0	8.5	204.5	27.0	3.0	30.0	462.6	14.8	477.4
1959	54.7	1.0	55.7	174.0	0.9	174.0	44.4	0.9	45.3	169.8	50.7	220.5	50.1	0.2	50.3	493.0	52.8	545.8
1958	12.3	0.5	12.8	106.4	—	106.4	—	—	—	136.9	6.7	133.6	10.5	0.7	11.2	256.1	7.9	264.0
	1.7	—	1.7	—	—	—	34.4	—	34.4	4.1	—	4.1	0.1	0.2	0.3	38.6	0.2	38.8
	1.1	2.8	3.9	15.8	—	15.8	67.9	—	67.9	12.9	1.8	14.7	0.3	0.2	0.5	82.8	2.0	84.8
1959	24.2	—	24.2	94.0	0.9	94.0	12.1	0.9	13.0	73.7	5.1	78.8	48.4	—	48.4	252.4	6.0	258.4
	7.3	—	7.3	21.3	—	21.3	32.3	—	32.3	73.6	—	73.6	1.5	0.2	1.7	136.0	0.2	136.2
	0.3	—	0.3	5.4	—	5.4	—	—	—	0.7	1.4	2.1	—	—	—	6.4	1.4	7.8
	22.9	1.0	23.9	53.3	—	53.3	—	—	—	21.8	44.2	66.0	0.2	—	0.2	98.2	—	143.4
Maalaiskunnat — Landskommuner — Rural districts																		
1957	46.6	19.6	66.2	65.0	—	65.0	16.6	—	16.6	123.5	59.2	182.7	29.0	11.7	40.7	280.7	90.5	371.2
1958	41.5	17.8	59.3	34.1	—	34.1	3.3	—	3.3	112.8	59.7	172.5	46.9	2.2	49.1	238.6	79.7	318.3
1959	37.0	21.7	58.7	65.3	—	65.3	4.5	—	4.5	163.5	34.8	198.3	36.4	13.2	49.6	306.7	69.7	376.4
1958	13.8	12.0	25.8	34.1	—	34.1	3.3	—	3.3	58.9	32.3	91.2	31.5	1.4	32.9	141.6	45.7	187.3
	—	0.3	0.3	—	—	—	—	—	—	3.9	—	3.9	10.7	—	10.7	14.6	0.3	14.9
	27.7	—	27.7	—	—	—	—	—	—	30.0	22.5	52.5	0.5	—	0.5	58.2	22.5	80.7
	—	5.5	5.5	—	—	—	—	—	—	20.0	4.9	24.9	4.2	0.8	5.0	24.2	11.2	35.4
1959	8.9	14.0	22.9	41.3	—	41.3	4.5	—	4.5	67.5	9.6	77.1	11.1	2.9	14.0	133.3	26.5	159.8
	12.6	1.0	13.6	—	—	—	—	—	—	24.7	1.4	26.1	5.5	5.3	10.8	42.8	7.7	50.5
	15.5	0.5	16.0	—	—	—	—	—	—	37.5	19.0	56.5	19.5	0.6	20.1	72.5	20.1	92.6
	—	6.2	6.2	24.0	—	24.0	—	—	—	33.8	4.8	38.6	0.3	4.4	4.7	58.1	15.4	73.5

1) Ml. vain ne talonrakennustyöt, jotka olivat kesken sen neljänneksen lopussa, jolloin ne oli aloitettu.  
 1) Inkl. endast de byggnadsarbeten, vilka icke slutfördes under det kvartal då de påbörjades.  
 1) Incl. only building works not completed during the same quarter as started.



7. Vuosina 1958—1959 aloitetut kuntien talonrakennustyöt, 1 000 m<sup>3</sup> 1) — Åren 1958—1959 påbörjade kommunala byggnadsarbeten, 1 000 m<sup>3</sup> 1)  
 Municipal building works started in 1958—1959, 1 000 m<sup>3</sup> 1)

Vuosikvartali Year and quarter	Asuinrakennukset Residential buildings				Koulut Skolor Schools				Sairaalat Sjukhus Hospitals				Muut julkiset rakennukset Övriga offentliga byggnader Other official buildings				Muut rakennukset Andra byggnader Other buildings				Yhteensä Summa Total		
	Kivi Of stone	Puu Trä Of wood	Yhteensä Summa Total		Kivi Of stone	Puu Trä Of wood	Yhteensä Summa Total		Kivi Of stone	Puu Trä Of wood	Yhteensä Summa Total		Kivi Of stone	Puu Trä Of wood	Yhteensä Summa Total		Kivi Of stone	Puu Trä Of wood	Yhteensä Summa Total		Kivi Of stone	Puu Trä Of wood	Yhteensä Summa Total
<b>Koko maa — Hela riket — Whole country</b>																							
1958	111.2	41.8	153.0	119.4	320.0	570.5	320.0	233.6	17.2	250.8	85.5	10.1	95.6	1 201.4	188.5	1 389.9							
1959	150.1	23.1	173.2	61.1	211.1	537.9	211.1	109.8	45.4	155.2	430.8	16.9	447.7	1 378.6	146.5	1 525.1							
1958	I	37.2	11.0	48.2	29.7	202.3	46.8	41.9	3.2	45.1	48.4	0.9	49.3	347.0	44.8	391.8							
	II	30.7	7.8	38.5	33.5	82.0	219.3	74.7	7.2	81.9	9.2	3.2	12.4	382.4	51.7	434.1							
	III	17.8	11.7	29.5	13.8	152.9	35.5	43.3	4.0	47.3	22.9	4.0	26.9	258.6	33.5	292.1							
	IV	25.5	11.3	36.8	42.4	133.3	18.4	73.7	2.8	76.5	5.0	2.0	7.0	213.4	58.5	271.9							
1959	I	59.3	8.1	67.4	26.5	175.0	142.7	14.8	29.1	43.9	14.1	2.7	16.8	379.4	66.4	445.8							
	II	17.6	8.2	25.8	15.6	150.9	2.6	20.5	3.9	24.4	86.4	10.3	96.7	262.4	38.0	300.4							
	III	38.0	4.4	42.4	7.8	62.5	33.4	22.2	4.2	26.4	11.4	2.2	13.6	159.7	18.6	178.3							
	IV	35.2	2.4	37.6	11.2	149.5	32.4	52.3	8.2	60.5	318.9	1.7	320.6	577.1	23.5	600.6							
<b>Kaupungit ja kauppalat — Städer och köpingar — Towns and market towns</b>																							
1958	46.9	3.5	50.4	4.0	268.6	175.3	268.6	141.2	7.0	148.2	73.4	2.5	75.9	701.4	17.0	718.4							
1959	92.0	1.5	93.5	—	166.1	182.7	166.1	84.8	32.6	117.4	411.9	8.1	420.0	937.5	42.2	979.7							
1958	I	16.9	—	16.9	1.8	27.0	40.8	15.7	3.0	18.7	48.3	0.4	48.7	146.9	5.2	152.1							
	II	7.0	1.9	8.9	6.8	209.4	209.4	61.9	0.3	62.2	6.8	1.2	8.0	291.9	3.4	295.3							
	III	5.8	1.6	7.4	107.3	109.5	—	18.5	1.1	19.6	17.8	0.2	18.0	149.4	5.1	154.5							
	IV	17.2	—	17.2	32.0	32.0	18.4	45.1	2.6	47.7	0.5	0.7	1.2	113.2	3.3	116.5							
1959	I	30.0	—	30.0	48.4	48.4	128.0	13.2	28.4	41.6	10.3	0.1	10.4	239.9	28.5	268.4							
	II	1.8	1.1	2.9	77.1	77.1	0.4	20.5	0.1	20.6	73.1	6.8	79.9	172.9	8.0	180.9							
	III	33.9	—	33.9	34.9	34.9	24.0	17.0	2.0	19.0	10.8	0.6	11.4	120.6	2.6	123.2							
	IV	26.3	0.4	26.7	22.3	22.3	13.7	34.1	2.1	36.2	317.7	0.6	318.3	414.1	3.1	417.2							
<b>Maalaiskunnat — Landskommuner — Rural districts</b>																							
1958	64.3	38.3	102.6	115.4	51.4	395.2	51.4	92.4	10.2	102.6	12.1	7.6	19.7	500.0	171.5	671.5							
1959	58.1	21.6	79.7	61.1	45.0	355.2	45.0	25.0	12.8	37.8	18.9	8.8	27.7	441.1	104.3	545.4							
1958	I	20.3	11.0	31.3	27.9	175.3	6.0	26.2	0.2	26.4	0.1	0.5	0.6	200.1	39.6	239.7							
	II	23.7	5.9	29.6	41.7	75.2	9.9	12.8	6.9	19.7	2.4	2.0	4.4	90.5	48.3	138.8							
	III	12.0	10.1	22.1	31.8	43.4	35.5	24.8	2.9	27.7	5.1	3.8	8.9	103.2	28.4	131.6							
	IV	8.3	11.3	19.6	58.9	101.3	—	28.6	0.2	28.8	4.5	1.3	5.8	100.2	55.2	155.4							
1959	I	29.3	8.1	37.4	100.1	126.6	14.7	1.6	0.7	2.3	3.8	2.6	6.4	149.5	37.9	187.4							
	II	15.8	7.1	22.9	58.2	73.8	2.2	—	3.8	3.8	13.3	3.5	16.8	89.5	30.0	119.5							
	III	4.1	4.4	8.5	19.8	27.6	9.4	5.2	2.2	7.4	0.6	1.6	2.2	39.1	16.0	55.1							
	IV	8.9	2.0	10.9	116.0	127.2	18.7	18.2	6.1	24.3	1.2	1.1	2.3	163.0	20.4	183.4							

1) Ml. vain ne talonrakennustyöt, jotka olivat kesken sen neljänneksen lopussa, jolloin ne oli aloitettu.  
 2) Inkl. endast de byggnadsarbeten, vilka icke stufrades under det kvartal då de påbörjades.  
 3) Incl. only building works not completed during the same quarter as started.

8. Keskenäiset talonrakennustyöt vuosina 1956—1959, milj. m<sup>3</sup> — Igångvarande husbyggnadsarbeten åren 1956—1959, milj. m<sup>3</sup> — Building works not completed in 1956—1959, mill. m<sup>3</sup>

Table with columns for building types: Asuinrakennukset (Residential buildings), Koteiläinrakennukset (Livestock buildings), Muut maatalousrakennukset (Other farm buildings), Teollisuusrakennukset (Industrial buildings), Liikerakennukset (Business buildings), Koulut (Schools), Sairaalkot (Hospitals), Muut julkiset rakennukset (Other official buildings), Muut rakennukset (Other buildings), and Yhteensä (Total).

Koko maa<sup>1)</sup> — Hela riket<sup>1)</sup> — Whole country<sup>1)</sup>

Main data table showing construction volume in cubic meters for various building types from 1956 to 1959. Rows include years and building types, with columns for different materials and total volumes.

Kaupungit ja kauppalat<sup>1)</sup> — Städer och köpingar<sup>1)</sup> — Towns and market towns<sup>1)</sup>

Table showing construction volume in cubic meters for towns and market towns from 1956 to 1959, categorized by building type.

1958	31.	3.	3.07	1.60	4.67	0.01	0.01	0.02	0.00	0.01	0.01	1.67	0.27	1.94	0.57	0.06	0.63	1.33	0.01	1.34	0.63	—	0.63	0.50	0.04	0.54	0.03	0.12	0.15	7.81	2.12	9.93	
	30.	6.	2.94	1.98	4.92	0.01	0.01	0.02	0.00	0.01	0.01	1.73	0.28	2.01	0.65	0.08	0.73	1.11	0.01	1.12	0.83	—	0.83	0.50	0.04	0.54	0.03	0.15	0.18	7.89	2.56	10.36	
	30.	9.	2.73	1.99	4.72	0.01	0.01	0.02	0.01	0.02	0.03	1.64	0.24	1.88	0.81	0.08	0.89	0.81	0.00	0.81	0.89	—	0.89	0.39	0.04	0.43	0.03	0.16	0.19	7.32	2.54	9.86	
	31.	12.	2.96	1.54	4.50	0.01	0.00	0.01	0.00	0.02	0.02	1.99	0.25	2.24	0.81	0.08	0.89	0.88	0.00	0.88	0.81	—	0.81	0.57	0.02	0.59	0.03	0.13	0.16	8.06	2.04	10.10	
1959	31.	3.	3.12	1.33	4.45	0.01	0.00	0.01	0.01	0.01	0.01	2.22	0.30	2.52	0.86	0.06	0.92	0.77	0.00	0.77	0.94	0.00	0.94	0.63	0.06	0.69	0.03	0.12	0.15	9.07	1.88	10.47	
	30.	6.	3.25	1.71	4.96	0.01	0.01	0.02	0.01	0.02	2.39	0.27	2.66	1.04	0.08	1.12	0.82	0.82	0.00	0.82	0.91	—	0.91	0.60	0.06	0.66	0.04	0.15	0.19	9.07	2.29	11.36	
	30.	9.	3.07	1.74	4.81	0.01	0.01	0.02	0.02	0.01	0.03	3.33	0.36	3.69	1.32	0.11	1.43	0.68	0.00	0.68	0.85	—	0.85	0.56	0.04	0.60	0.04	0.14	0.18	9.88	2.41	12.39	
	31.	12.	2.92	1.38	4.30	0.01	0.00	0.01	0.01	0.02	0.03	3.36	0.24	3.60	1.52	0.09	1.61	0.66	—	0.66	0.75	—	0.75	0.66	0.09	0.75	0.04	0.14	0.18	9.93	1.96	11.39	
<b>Maalaiskunnat — Landskommuner — Rural districts</b>																																	
1956	31.	12.	0.33	3.69	4.02	2.22	0.89	3.11	0.02	0.10	0.12	0.29	0.06	0.35	0.13	0.12	0.25	0.56	0.20	0.76	0.06	0.00	0.06	0.26	0.14	0.40	0.05	0.39	0.44	3.92	5.59	9.51	
	1957	31.	12.	0.36	3.46	3.82	1.91	0.84	2.75	0.01	0.09	0.10	0.29	0.05	0.34	0.12	0.22	0.44	0.12	0.56	0.14	0.02	0.16	0.30	0.16	0.46	0.04	0.41	0.45	3.61	5.25	8.86	
	1958	31.	12.	0.49	3.35	3.84	1.71	1.06	2.77	0.02	0.11	0.13	0.25	0.08	0.33	0.13	0.10	0.23	0.39	0.10	0.49	0.13	—	0.13	0.26	0.11	0.37	0.03	0.40	0.43	3.41	5.31	8.72
	1959	31.	12.	0.48	2.97	3.45	1.34	1.10	2.44	0.05	0.09	0.14	0.69	0.08	0.77	0.21	0.16	0.37	0.48	0.03	0.51	0.05	—	0.05	0.28	0.16	0.44	0.03	0.37	0.40	3.61	4.96	8.57
1956	31.	3.	0.25	2.64	2.89	1.79	0.65	2.44	0.02	0.09	0.11	0.33	0.05	0.38	0.13	0.09	0.22	0.27	0.16	0.43	0.13	0.00	0.13	0.25	0.16	0.41	0.10	0.26	0.36	3.27	4.10	7.37	
	30.	6.	0.39	4.42	4.81	2.87	1.05	3.92	0.03	0.17	0.20	0.36	0.05	0.41	0.18	0.16	0.34	0.46	0.21	0.67	0.15	0.01	0.16	0.33	0.18	0.51	0.08	0.51	0.59	4.85	6.76	11.61	
	30.	9.	0.34	4.39	4.73	2.97	1.16	4.13	0.02	0.12	0.14	0.41	0.05	0.46	0.19	0.38	0.19	0.38	0.46	0.19	0.65	0.07	0.00	0.07	0.30	0.18	0.48	0.07	0.59	0.66	4.83	6.87	11.70
	31.	12.	0.33	3.69	4.02	2.22	0.89	3.11	0.02	0.10	0.12	0.29	0.06	0.35	0.13	0.12	0.23	0.56	0.20	0.76	0.06	0.00	0.06	0.26	0.14	0.40	0.05	0.39	0.44	3.92	5.59	9.51	
1957	31.	3.	0.31	3.48	3.79	2.12	0.83	2.95	0.02	0.10	0.12	0.26	0.05	0.31	0.10	0.10	0.20	0.68	0.25	0.93	0.07	0.00	0.07	0.32	0.10	0.42	0.04	0.40	0.44	3.92	5.31	9.23	
	30.	6.	0.35	4.55	4.90	2.73	1.15	3.88	0.02	0.16	0.18	0.30	0.05	0.35	0.13	0.13	0.26	0.74	0.19	0.93	0.08	—	0.08	0.30	0.15	0.45	0.06	0.61	0.67	4.71	6.99	11.70	
	30.	9.	0.36	4.69	5.05	2.75	1.19	3.94	0.02	0.13	0.15	0.31	0.06	0.37	0.13	0.14	0.27	0.48	0.12	0.60	0.10	—	0.10	0.27	0.16	0.43	0.07	0.60	0.67	4.49	7.09	11.38	
	31.	12.	0.36	3.46	3.82	1.91	0.84	2.75	0.01	0.09	0.10	0.29	0.05	0.34	0.12	0.10	0.22	0.44	0.12	0.56	0.14	0.02	0.16	0.30	0.16	0.46	0.04	0.41	0.45	3.61	5.25	8.86	
1958	31.	3.	0.36	3.23	3.59	1.77	0.78	2.55	0.02	0.09	0.11	0.35	0.06	0.41	0.09	0.08	0.17	0.57	0.15	0.72	0.13	0.02	0.15	0.34	0.16	0.50	0.04	0.35	0.39	3.67	4.92	8.59	
	30.	6.	0.44	4.18	4.62	2.39	1.19	3.58	0.02	0.15	0.17	0.30	0.06	0.36	0.11	0.12	0.23	0.60	0.17	0.77	0.14	0.02	0.16	0.29	0.15	0.44	0.06	0.54	0.60	4.35	6.58	10.93	
	30.	9.	0.51	4.28	4.79	2.32	1.38	3.70	0.02	0.13	0.15	0.30	0.09	0.39	0.17	0.15	0.32	0.47	0.09	0.56	0.15	0.02	0.17	0.28	0.17	0.45	0.06	0.54	0.60	4.28	6.85	11.13	
	31.	12.	0.49	3.35	3.84	1.71	1.06	2.77	0.02	0.11	0.13	0.23	0.08	0.33	0.13	0.10	0.23	0.39	0.10	0.49	0.13	—	0.13	0.26	0.11	0.37	0.03	0.40	0.43	3.41	5.31	8.72	
1959	31.	3.	0.45	2.82	3.27	1.43	0.93	2.36	0.02	0.10	0.12	0.25	0.07	0.32	0.10	0.07	0.17	0.49	0.10	0.59	0.07	—	0.07	0.31	0.12	0.43	0.03	0.33	0.36	3.15	4.54	7.69	
	30.	6.	0.51	3.68	4.19	2.06	1.44	3.50	0.04	0.15	0.19	0.39	0.07	0.46	0.16	0.15	0.31	0.56	0.10	0.66	0.07	—	0.07	0.31	0.14	0.45	0.04	0.51	0.55	4.14	6.24	10.38	
	30.	9.	0.52	3.76	4.28	1.96	1.49	3.45	0.06	0.12	0.18	0.69	0.12	0.81	0.24	0.21	0.45	0.36	0.05	0.41	0.08	—	0.08	0.29	0.15	0.44	0.04	0.50	0.54	4.24	6.40	10.64	
	31.	12.	0.48	2.97	3.45	1.34	1.10	2.44	0.05	0.09	0.14	0.69	0.08	0.77	0.21	0.16	0.37	0.48	0.03	0.51	0.05	—	0.05	0.28	0.16	0.44	0.03	0.37	0.40	3.61	4.96	8.57	

1) Korjatut luvut — Korjigerade tal — Corrected data.

9. Keskeneräiset valtion talonrakennustyöt vuosina 1957—1959, 1 000 m<sup>3</sup> — Igångvarande statliga byggnadsarbeten åren 1957—1959, 1 000 m<sup>3</sup>  
*State building works not completed in 1957—1959, 1 000 m<sup>3</sup>*

Päivä- määrä Date	Asuinrakennukset Residential buildings			Koulut Schools			Sairaalat Stukohus Hospitals			Muut julkiset rakennukset Övriga offentliga byggnader Other official buildings			Muut rakennukset Andra byggnader Other buildings			Yhteensä Summa Total		
	Kivi Of stone	Puu Of wood	Yhteensä Total	Kivi Of stone	Puu Of wood	Yhteensä Total	Kivi Of stone	Puu Of wood	Yhteensä Total	Kivi Of stone	Puu Of wood	Yhteensä Total	Kivi Of stone	Puu Of wood	Yhteensä Total	Kivi Of stone	Puu Of wood	Yhteensä Total
Koko maa — Hela riket — <i>Whole country</i>																		
1957 31.12	211.2	28.3	234.5	400.1	—	400.1	255.4	—	255.4	371.9	66.7	438.6	51.0	10.4	61.4	1 289.6	100.4	1 390.0
1958 31.12	137.4	14.8	152.2	269.3	—	269.3	439.5	—	439.5	416.3	32.6	448.9	80.9	7.7	88.6	1 343.4	55.1	1 398.5
1959 31.12	89.7	24.7	114.4	321.7	—	321.7	373.6	—	373.6	450.1	83.2	533.3	91.0	11.0	102.0	1 326.1	118.9	1 445.0
1958 31. 3	222.6	26.2	248.8	485.8	—	485.8	452.5	—	452.5	474.1	76.9	551.0	66.5	5.7	72.2	1 701.5	108.8	1 810.3
30. 6	118.2	19.7	137.9	327.2	—	327.2	406.1	—	406.1	306.7	59.7	366.4	65.9	6.0	71.9	1 224.1	85.4	1 309.5
30. 9	141.2	12.7	153.9	213.6	—	213.6	474.1	—	474.1	300.8	81.2	382.0	64.0	5.5	69.5	1 193.7	99.4	1 293.1
31.12	137.4	14.8	152.2	269.3	—	269.3	439.5	—	439.5	416.3	32.6	448.9	80.9	7.7	88.6	1 343.4	55.1	1 398.5
1959 31. 3	75.2	24.2	99.4	349.7	—	349.7	452.8	0.9	453.7	561.2	39.6	600.8	125.9	12.9	138.8	1 564.8	77.6	1 642.4
30. 6	85.9	20.7	106.6	318.8	—	318.8	429.3	—	429.3	479.5	40.0	519.5	109.1	12.2	121.3	1 422.6	72.9	1 495.5
30. 9	83.6	20.8	104.4	298.8	—	298.8	415.1	—	415.1	415.2	40.2	455.4	94.5	10.0	104.5	1 307.2	71.0	1 378.2
31.12	89.7	24.7	114.4	321.7	—	321.7	373.6	—	373.6	450.1	83.2	533.3	91.0	11.0	102.0	1 326.1	118.9	1 445.0
Kaupungit ja kauppalat — Städer och köpingar — <i>Towns and market towns</i>																		
1957 31.12	168.9	7.8	176.7	289.9	—	289.9	255.4	—	255.4	224.0	8.4	232.4	10.4	3.0	13.4	948.6	19.2	967.8
1958 31.12	95.3	2.8	98.1	200.7	—	200.7	436.2	—	436.2	274.8	2.4	277.2	26.5	4.9	31.4	1 033.5	10.1	1 043.6
1959 31.12	41.8	2.6	44.4	246.8	—	246.8	369.1	—	369.1	250.2	49.6	299.8	64.1	3.2	67.3	972.0	55.4	1 027.4
1958 31. 3	179.8	4.9	184.7	361.9	—	361.9	449.2	—	449.2	312.2	8.9	321.1	20.4	3.7	24.1	1 323.5	17.5	1 341.0
30. 6	102.4	3.3	105.7	258.6	—	258.6	402.8	—	402.8	179.7	4.5	184.2	12.3	3.0	15.3	965.8	10.8	966.6
30. 9	99.1	0.4	99.5	145.0	—	145.0	470.8	—	470.8	151.7	3.9	155.6	12.3	3.1	15.4	878.9	7.4	886.3
31.12	95.3	2.8	98.1	200.7	—	200.7	436.2	—	436.2	274.8	2.4	277.2	26.5	4.9	31.4	1 033.5	10.1	1 043.6
1959 31. 3	28.2	2.8	31.0	258.4	—	258.4	448.3	0.9	449.2	373.6	5.6	379.2	74.7	4.6	79.3	1 183.2	13.9	1 197.1
30. 6	32.5	1.7	34.2	244.5	—	244.5	424.8	—	424.8	289.5	6.1	295.6	76.2	3.2	79.4	1 067.5	11.0	1 078.5
30. 9	32.8	1.7	34.5	232.8	—	232.8	410.6	—	410.6	236.9	6.7	243.6	65.4	3.1	68.5	978.5	11.5	990.0
31.12	41.8	2.6	44.4	246.8	—	246.8	369.1	—	369.1	250.2	49.6	299.8	64.1	3.2	67.3	972.0	55.4	1 027.4
Maalaiskunnat — Landskommuner — <i>Rural districts</i>																		
1957 31.12	42.3	15.5	57.8	110.2	—	110.2	—	—	—	147.9	58.3	206.2	40.6	7.4	48.0	341.0	81.2	422.2
1958 31.12	42.1	12.0	54.1	68.6	—	68.6	3.3	—	3.3	141.5	30.2	171.7	54.4	2.8	57.2	309.9	45.0	354.9
1959 31.12	47.9	22.1	70.0	74.9	—	74.9	4.5	—	4.5	199.9	33.6	233.5	26.9	7.8	34.7	354.1	63.5	417.6
1958 31. 3	42.8	21.3	64.1	123.9	—	123.9	3.3	—	3.3	161.9	68.0	229.9	46.1	2.0	48.1	378.0	91.3	469.3
30. 6	15.8	16.4	32.2	68.6	—	68.6	3.3	—	3.3	127.0	55.2	182.2	53.6	3.0	56.6	268.3	74.6	342.9
30. 9	42.1	12.3	54.4	68.6	—	68.6	3.3	—	3.3	149.1	77.3	226.4	51.7	2.4	54.1	314.8	92.0	406.8
31.12	42.1	12.0	54.1	68.6	—	68.6	3.3	—	3.3	141.5	30.2	171.7	54.4	2.8	57.2	309.9	45.0	354.9
1959 31. 3	47.0	21.4	68.4	91.3	—	91.3	4.5	—	4.5	187.6	34.0	221.6	51.2	8.3	59.5	381.6	63.7	445.3
30. 6	53.4	19.0	72.4	74.3	—	74.3	4.5	—	4.5	190.0	33.9	223.9	32.9	9.0	41.9	353.1	61.9	417.0
30. 9	50.8	19.1	69.9	66.0	—	66.0	4.5	—	4.5	178.3	33.5	211.8	29.1	6.9	36.0	328.7	59.5	388.2
31.12	47.9	22.1	70.0	74.9	—	74.9	4.5	—	4.5	199.9	33.6	233.5	26.9	7.8	34.7	354.1	63.5	417.6

10. Kuntien keskeneräiset talonrakennustyöt vuosina 1958—1959, 1 000 m<sup>3</sup> — Igångvarande kommunala byggnadsarbeten åren 1958—1959, 1 000 m<sup>3</sup>  
 Municipal building works not completed in 1958—1959, 1 000 m<sup>3</sup>

Päivämäärä Datum Date	Asuinrakennukset Bostadsbyggnader Residential buildings			Koulut Skolor Schools			Sairaalat Sjukhus Hospitals			Muut julkiset rakennukset Övriga offentliga byggnader Other official buildings			Muut rakennukset Andra byggnader Other buildings			Yhteensä Summa Total			
	Kivi Of stone	Sten Of stone	Puu Of wood	Kivi Of stone	Sten Of stone	Puu Of wood	Kivi Of stone	Sten Of stone	Puu Of wood	Kivi Of stone	Sten Of stone	Puu Of wood	Kivi Of stone	Sten Of stone	Puu Of wood	Kivi Of stone	Sten Of stone	Puu Of wood	Yhteensä Summa Total
Koko maa — Hela riket — Whole country																			
1958 31.12 <sup>1)</sup>	77.8	113.6	470.6	559.1	416.6	—	416.6	237.7	13.3	251.0	93.5	4.5	98.0	1 296.2	142.1	1 438.3			
1959 31.12	100.4	110.9	480.3	508.0	426.7	—	426.7	278.9	36.3	315.2	475.2	11.0	486.2	1 761.5	85.5	1 847.0			
1958 31. 3 <sup>1)</sup>	146.3	175.5	716.9	852.2	242.4	—	242.4	232.5	13.5	246.0	117.1	7.4	124.5	1 455.2	185.4	1 640.6			
30. 6 <sup>1)</sup>	171.7	202.8	756.9	913.2	457.1	—	457.1	267.3	16.3	283.6	115.0	6.8	121.8	1 768.0	210.5	1 978.5			
30. 9 <sup>1)</sup>	161.1	195.2	561.8	645.9	465.7	—	465.7	206.7	16.5	223.2	122.1	5.8	127.9	1 517.4	140.5	1 657.9			
31.12 <sup>1)</sup>	77.8	113.6	470.6	559.1	416.6	—	416.6	237.7	13.3	251.0	93.5	4.5	98.0	1 296.2	142.1	1 438.3			
1959 31. 3	205.5	240.7	620.2	712.6	488.7	—	488.7	272.9	42.4	315.3	402.5	7.1	409.6	1 989.8	177.1	2 166.9			
30. 6	157.1	185.6	696.3	776.0	493.8	—	493.8	314.7	39.9	354.6	403.5	16.2	419.7	2 065.4	164.3	2 229.7			
30. 9	145.9	165.3	417.0	453.9	460.9	—	460.9	276.6	28.8	305.4	401.6	14.7	416.3	1 702.0	99.8	1 801.8			
31.12	100.4	110.9	480.3	508.0	426.7	—	426.7	278.9	36.3	315.2	475.2	11.0	486.2	1 761.5	85.5	1 847.0			
Kaupungit ja kauppalat — Städer och köpingar — Towns and market towns																			
1958 31.12 <sup>1)</sup>	38.4	40.6	258.9	261.5	326.4	—	326.4	148.5	5.5	154.0	88.8	1.4	90.2	861.0	11.7	872.7			
1959 31.12	64.8	66.8	225.0	225.0	383.9	—	383.9	238.6	21.5	260.1	461.3	8.1	469.4	1 373.6	31.6	1 405.2			
1958 31. 3 <sup>1)</sup>	84.9	85.8	356.1	357.9	149.0	—	149.0	95.2	4.9	100.1	110.7	1.4	112.1	795.9	9.0	804.9			
30. 6 <sup>1)</sup>	86.7	89.6	362.5	364.3	358.3	—	358.3	148.9	4.3	153.2	106.6	1.8	108.4	1 063.0	10.8	1 073.8			
30. 9 <sup>1)</sup>	92.5	97.0	286.9	289.5	358.3	—	358.3	114.3	5.1	119.4	114.7	1.5	116.2	966.7	13.7	980.4			
31.12 <sup>1)</sup>	38.4	40.6	258.9	261.5	326.4	—	326.4	148.5	5.5	154.0	88.8	1.4	90.2	861.0	11.7	872.7			
1959 31. 3	163.3	171.7	343.5	346.1	426.6	—	426.6	189.9	35.3	225.2	393.9	3.2	397.1	1 517.2	49.5	1 566.7			
30. 6	91.4	93.0	364.6	367.2	429.4	—	429.4	238.6	32.2	270.8	385.2	10.9	396.1	1 509.2	47.3	1 556.5			
30. 9	101.2	102.8	240.0	240.4	337.1	—	337.1	233.0	19.0	242.0	382.6	9.7	392.3	1 333.9	30.7	1 364.6			
31.12	64.8	66.8	225.0	225.0	383.9	—	383.9	238.6	21.5	260.1	461.3	8.1	469.4	1 373.6	31.6	1 405.2			
Maalaiskunnat — Landskommuner — Rural districts																			
1958 31.12	39.4	73.0	211.7	297.6	90.2	—	90.2	89.2	7.8	97.0	4.7	3.1	7.8	435.2	130.4	565.6			
1959 31.12	35.6	44.1	255.3	283.0	42.8	—	42.8	40.3	14.8	55.1	13.9	2.9	16.8	387.9	53.9	441.8			
1958 31. 3	61.4	89.7	360.8	494.3	93.4	—	93.4	137.3	8.6	145.9	6.4	6.0	12.4	659.3	176.4	835.7			
30. 6	85.0	113.2	394.4	548.9	98.8	—	98.8	118.4	12.0	130.4	8.4	5.0	13.4	705.0	199.7	904.7			
30. 9	68.6	98.2	274.9	356.4	107.4	—	107.4	92.4	11.4	103.8	7.4	4.3	11.7	550.7	126.8	677.5			
31.12	39.4	73.0	211.7	297.6	90.2	—	90.2	89.2	7.8	97.0	4.7	3.1	7.8	435.2	130.4	565.6			
1959 31. 3	42.2	69.0	276.7	366.5	62.1	—	62.1	83.0	7.1	90.1	8.6	3.9	12.5	472.6	127.6	600.2			
30. 6	65.7	92.6	331.7	408.8	64.4	—	64.4	76.1	7.7	83.8	18.3	5.3	23.6	556.2	117.0	673.2			
30. 9	44.7	62.5	177.0	213.5	73.8	—	73.8	53.6	9.8	63.4	19.0	5.0	24.0	368.1	69.1	437.2			
31.12	35.6	44.1	255.3	283.0	42.8	—	42.8	40.3	14.8	55.1	13.9	2.9	16.8	387.9	53.9	441.8			

<sup>1)</sup> P1. Helsingin kaupungin keskeneräiset rakennukset — Excl. Helsingfors stads igångvarande byggnadsarbeten — Excl. municipal building works not completed in Helsinki.

11. Voimassaolevat käyttämättömät rakennusluvut vuosina 1957—1959, milj. m<sup>3</sup> — I kraft varande icke utnyttjade byggnadstillstånd åren 1957—1959, milj. m<sup>3</sup>

Päivämäärä Date	Asuinrakennukset Bostadsbyggnader Residential buildings			Koteihin rakennukset Husidursbyggnader Liveslock buildings			Muut maatalousrakennukset Övriga ekonomiska byggnader Other farm buildings			Teollisuusrakennukset Industribyggnader Industrial buildings			Liikeraennukset Affärsbyggnader Business buildings			Koulurakennukset Skolor Schools			Sairaalarakennukset Sjukhus Hospitals			Muut julkiset rakennukset Övriga offentliga byggnader Other official buildings			Muut rakennukset Övriga byggnader Other buildings			Yhteensä Total		
	Kivi Of stone	Puu Of wood	Yhteensä Total	Kivi Of stone	Puu Of wood	Yhteensä Total	Kivi Of stone	Puu Of wood	Yhteensä Total	Kivi Of stone	Puu Of wood	Yhteensä Total	Kivi Of stone	Puu Of wood	Yhteensä Total	Kivi Of stone	Puu Of wood	Yhteensä Total	Kivi Of stone	Puu Of wood	Yhteensä Total	Kivi Of stone	Puu Of wood	Yhteensä Total	Kivi Of stone	Puu Of wood	Yhteensä Total			

Koko maa — Hela riket — Whole country

1957 31. 12. 1)	0.69	2.68	3.37	0.87	0.65	1.52	0.05	0.12	0.17	0.47	0.11	0.30	0.10	0.10	0.20	0.11	0.02	0.13	0.02	0.02	0.09	0.13	0.05	0.18	0.06	0.18	0.06	0.60	0.66	2.60	4.33	6.93
1958 31. 12. 1)	0.63	2.49	3.12	0.86	0.77	1.63	0.03	0.13	0.16	0.49	0.12	0.29	0.19	0.10	0.22	0.05	0.02	0.07	0.02	0.02	0.08	0.10	0.06	0.16	0.06	0.16	0.06	0.55	0.61	2.45	4.24	6.89
1959 31. 12. 1)	0.85	2.47	3.32	0.76	0.88	1.64	0.05	0.10	0.15	0.48	0.13	0.31	0.22	0.09	0.31	0.06	0.06	0.06	0.05	0.05	0.09	0.10	0.06	0.04	0.04	0.04	0.04	0.54	0.58	2.61	4.27	6.88
1958 31. 3. 1)	0.67	3.11	3.78	1.19	0.93	2.12	0.03	0.18	0.21	0.44	0.08	0.32	0.10	0.32	0.22	0.11	0.02	0.13	0.01	0.01	0.19	0.08	0.27	0.06	0.66	0.66	0.72	2.92	5.16	8.08		
30. 6. 1)	0.68	2.65	3.33	0.99	0.89	1.88	0.03	0.17	0.20	0.42	0.27	0.11	0.38	0.12	0.42	0.12	0.01	0.13	0.03	0.03	0.14	0.08	0.22	0.07	0.65	0.72	2.65	4.66	7.31			
30. 9. 1)	0.80	2.29	3.09	0.82	0.69	1.51	0.04	0.12	0.16	0.39	0.09	0.48	0.22	0.10	0.32	0.02	0.02	0.04	0.02	0.02	0.11	0.07	0.18	0.05	0.55	0.60	2.47	3.93	6.40			
31. 12. 1)	0.63	2.49	3.12	0.86	0.77	1.63	0.03	0.13	0.16	0.49	0.12	0.29	0.10	0.10	0.29	0.05	0.02	0.07	0.02	0.02	0.12	0.06	0.18	0.06	0.55	0.61	2.45	4.24	6.69			
1959 31. 3. 1)	0.66	2.71	3.37	1.07	1.02	2.09	0.03	0.11	0.14	0.38	0.13	0.51	0.18	0.10	0.28	0.08	0.01	0.09	0.01	0.01	0.10	0.06	0.16	0.06	0.58	0.64	2.37	4.72	7.29			
30. 6. 1)	0.75	2.50	3.25	0.98	1.08	2.06	0.03	0.14	0.17	0.69	0.18	0.87	0.28	0.12	0.40	0.13	0.01	0.14	0.01	0.01	0.09	0.07	0.16	0.05	0.68	0.73	3.01	4.78	7.79			
30. 9. 1)	0.64	2.25	2.89	0.79	0.88	1.67	0.02	0.10	0.12	0.48	0.13	0.61	0.22	0.10	0.32	0.08	0.00	0.08	0.06	0.06	0.07	0.06	0.13	0.05	0.61	0.66	2.41	4.13	6.54			
31. 12. 1)	0.85	2.47	3.32	0.76	0.88	1.64	0.05	0.10	0.15	0.48	0.13	0.61	0.22	0.09	0.31	0.06	0.00	0.06	0.05	0.05	0.10	0.06	0.16	0.04	0.54	0.58	2.61	4.27	6.88			

Kaupungit ja kauppalat — Städer och köpingar — Towns and market towns

1957 31. 12. 1)	0.48	0.95	1.43	0.00	0.01	0.01	0.01	0.01	0.03	0.04	0.31	0.08	0.39	0.15	0.04	0.19	0.02	0.00	0.02	0.02	0.09	0.01	0.10	0.02	0.20	0.22	1.10	1.32	2.42
1958 31. 12. 1)	0.39	0.85	1.24	0.01	0.02	0.03	0.02	0.03	0.05	0.39	0.10	0.49	0.15	0.04	0.19	0.00	0.00	0.00	0.02	0.02	0.08	0.02	0.10	0.03	0.19	0.22	1.09	1.25	2.34
1959 31. 12. 1)	0.53	0.83	1.36	0.00	0.02	0.02	0.01	0.01	0.02	0.39	0.10	0.49	0.13	0.03	0.16	0.04	0.04	0.04	0.04	0.04	0.09	0.02	0.11	0.02	0.20	0.22	1.25	1.21	2.46
1958 31. 3. 1)	0.39	0.99	1.38	0.00	0.02	0.02	0.01	0.04	0.05	0.35	0.05	0.40	0.16	0.04	0.20	0.02	0.00	0.02	0.01	0.01	0.15	0.02	0.17	0.02	0.20	0.22	1.11	1.36	2.47
30. 6. 1)	0.45	0.84	1.29	0.01	0.01	0.02	0.01	0.04	0.05	0.24	0.07	0.31	0.19	0.05	0.24	0.06	0.00	0.06	0.02	0.02	0.10	0.02	0.12	0.03	0.21	0.24	1.11	1.24	2.35
30. 9. 1)	0.54	0.76	1.30	0.01	0.01	0.02	0.02	0.03	0.05	0.29	0.07	0.36	0.16	0.05	0.21	0.00	0.00	0.02	0.02	0.02	0.08	0.02	0.10	0.02	0.20	0.22	1.14	1.14	2.28
31. 12. 1)	0.39	0.85	1.24	0.01	0.02	0.03	0.02	0.03	0.05	0.39	0.10	0.49	0.15	0.04	0.19	0.00	0.00	0.00	0.02	0.02	0.08	0.02	0.10	0.03	0.19	0.22	1.09	1.25	2.34
1959 31. 3. 1)	0.38	0.84	1.22	0.00	0.02	0.02	0.01	0.01	0.02	0.29	0.09	0.38	0.14	0.04	0.18	0.05	0.05	0.05	0.01	0.01	0.08	0.02	0.10	0.03	0.20	0.23	0.99	1.22	2.21
30. 6. 1)	0.44	0.71	1.15	0.00	0.02	0.02	0.01	0.02	0.03	0.45	0.13	0.58	0.19	0.04	0.23	0.10	0.10	0.10	0.01	0.01	0.07	0.02	0.09	0.02	0.24	0.26	1.29	1.18	2.47
30. 9. 1)	0.35	0.73	1.08	0.00	0.02	0.02	0.01	0.01	0.02	0.42	0.09	0.51	0.14	0.04	0.18	0.00	0.00	0.00	0.06	0.06	0.06	0.02	0.08	0.02	0.23	0.25	1.06	1.14	2.20
31. 12. 1)	0.53	0.83	1.36	0.00	0.02	0.02	0.01	0.01	0.02	0.39	0.10	0.49	0.13	0.03	0.16	0.04	0.04	0.04	0.04	0.04	0.09	0.02	0.11	0.02	0.20	0.22	1.25	1.21	2.46

Maalaiskunnat — Landskommuner — Rural districts

1957 31. 12. 1)	0.21	1.73	1.94	0.87	0.64	1.51	0.04	0.09	0.13	0.16	0.03	0.19	0.05	0.06	0.11	0.09	0.02	0.11	0.00	0.00	0.04	0.04	0.08	0.04	0.40	0.44	1.50	3.01	4.51
1958 31. 12. 1)	0.24	1.64	1.88	0.85	0.75	1.60	0.01	0.10	0.11	0.10	0.02	0.12	0.04	0.06	0.10	0.05	0.02	0.07	0.02	0.02	0.04	0.04	0.08	0.03	0.36	0.39	1.36	2.99	4.35
1959 31. 12. 1)	0.32	1.64	1.96	0.76	0.86	1.62	0.04	0.09	0.13	0.09	0.03	0.12	0.09	0.06	0.15	0.02	0.00	0.02	0.01	0.01	0.01	0.04	0.05	0.02	0.34	0.36	1.36	3.06	4.42
1958 31. 3. 1)	0.28	2.12	2.40	1.19	0.91	2.10	0.02	0.14	0.16	0.09	0.03	0.12	0.06	0.06	0.12	0.09	0.02	0.11	0.01	0.01	0.04	0.06	0.10	0.04	0.46	0.50	1.81	3.80	5.61
30. 6. 1)	0.23	1.81	2.04	0.98	0.88	1.86	0.02	0.13	0.15	0.08	0.03	0.11	0.08	0.06	0.14	0.06	0.01	0.07	0.01	0.01	0.04	0.06	0.10	0.04	0.44	0.48	1.54	3.42	4.96
30. 9. 1)	0.26	1.53	1.79	0.81	0.68	1.49	0.02	0.09	0.11	0.10	0.02	0.12	0.06	0.05	0.11	0.02	0.02	0.04	0.04	0.03	0.05	0.08	0.03	0.35	0.38	1.33	2.79	4.12	
31. 12. 1)	0.24	1.64	1.88	0.85	0.75	1.60	0.01	0.10	0.11	0.10	0.02	0.12	0.04	0.06	0.10	0.05	0.02	0.07	0.02	0.02	0.04	0.04	0.08	0.03	0.36	0.39	1.36	2.99	4.35
1959 31. 3. 1)	0.28	1.87	2.15	1.07	1.00	2.07	0.02	0.10	0.12	0.09	0.04	0.13	0.04	0.06	0.10	0.03	0.01	0.04	0.04	0.02	0.04	0.04	0.06	0.03	0.38	0.41	1.58	3.50	5.08
30. 6. 1)	0.31	1.79	2.10	0.98	1.06	2.04	0.02	0.12	0.14	0.24	0.05	0.29	0.09	0.08	0.17	0.03	0.01	0.04	0.04	0.02	0.05	0.07	0.03	0.44	0.47	1.72	3.60	5.32	
30. 9. 1)	0.29	1.52	1.81	0.79	0.86	1.65	0.01	0.09	0.10	0.06	0.04	0.10	0.08	0.06	0.14	0.08	0.00	0.08	0.08	0.01	0.04	0.05	0.03	0.38	0.41	1.35	2.99	4.34	
31. 12. 1)	0.32	1.64	1.96	0.76	0.86	1.62	0.04	0.09	0.13	0.09	0.03	0.12	0.09	0.06	0.15	0.02	0.00	0.02	0.01	0.01	0.01	0.04	0.05	0.02	0.34	0.36	1.36	3.06	4.42

) Pt. Helsinki — Esck. Helsingfors — Esck. Helsinki.

**21 vuotta nuorempien henkilöiden rikollisuus  
vuosina 1951—58**

**Brottsligheten bland personer i åldern under  
21 år åren 1951—58**

*Criminality among persons under 21 years of age in 1951—58*

Seuraava katsaus 21 vuotta nuorempien henkilöiden rikollisuuteen 1950-luvulla perustuu poliisiviranomaisten antamiin tietoihin syytteeseen pannuista henkilöistä sekä rikoksentekeijöistä, joita ei ole pantu syytteeseen alaikäisyysden vuoksi (15 vuotta nuoremmat) tai nuoria rikoksentekeijöitä koskevan lain perusteella (15—17-vuotiaat). Näistä kolmesta ryhmästä (syytetyt, syyttämättä jätetyt 15 vuotta nuoremmat ja 15—17-vuotiaat) käytetään seuraavassa yhteistä nimitystä syytetyt jne. On luultavaa, että jokin määrä 15 vuotta nuorempia rikoksentekeijöitä on jäänyt pois poliisitilastosta siitä syystä, että ilmoitus heistä on tehty suoraan lastensuojeluviranomaiselle.

Huomautettakoon, että tilaston laatimistavan vuoksi sama henkilö saattaa useita kertoja vuodessa tulla luetuksi ryhmään syytetyt jne. Tilasto tehdään kuukausittain poliisipiireissä ja, jos henkilö on tehnyt rikoksia, jotka selvitetään esim. kahtena kalenterivuoden eri kuukautena, tulee hän sisällymään vuositilastoon (ainakin) kaksi kertaa. Jos henkilö on syyllistynyt erilaisiin rikoksiin, esim. varkauteen ja pahoinpitelyyn, jotka on selvitetty saman kuukauden aikana, merkitään hänet molempiin kysymyksessä oleviin tilaston rikosryhmiin. Jos edelleen henkilö on tehnyt rikoksia, jotka selvitetään eri poliisipiireissä, ko. henkilö sisältyy kunkin poliisipiirin vuositilastoon. Sensijaan henkilö, joka on tehnyt useita saman kuukauden aikana selvitettyjä, samaan rikoslajiin, esimerkiksi murtoihin kuuluvia rikoksia jossakin poliisipiirissä, merkitään vain kerran tilastoon. Jos useat henkilöt yhdessä ovat tehneet selvitetyn rikoksen, tulee kukin näistä henkilöistä tilastoon. Kaksi syytettyjen jne. tilaston yksikköä eroaa siis toisistaan sen vuoksi, että yksi tai useampi seuraavista muuttujista on erilainen: poliisipiiri, kuukausi jolloin rikos selvitettiin, rikoksen laatu, henkilö.

Seuraaviin asetelmiin ja tauluihin eivät sisälly juopumuksesta syytetyt. Poliisitilastoon eivät kuulu sotaväen rikoslain nojalla syytetyt henkilöt.

Allaolevasta yhdistelmästä ilmence ikäryhmiin 0—20 ja 21— $\infty$  vuotta kuuluvien syytettyjen lukumäärä sekä 0—20-vuotiaiden osuus kaikista syytetyistä jne.

Följande översikt över brottsligheten under 1950-talet bland personer i åldern under 21 år baserar sig på polismyndigheternas uppgifter om personer som ställts under åtal samt om lagbrytare som icke åtalats på grund av minderårighet (personer under 15 år) eller enligt lagen om unga förbrytare (personer i åldern 15—17 år). Dessa tre kategorier tillsammans (åtalade, icke åtalade lagbrytare i åldersgrupperna under 15 år och 15—17 år) kallas i det följande åtalade etc. Det är troligt att en del lagbrytare i åldern under 15 år icke ingår i polisstatistiken emedan anmälan om den gjorts direkt till barnvårdsmyndighet.

Det må påpekas att samma person på grund av statistikens uppläggning kan förekomma flere gånger årligen i gruppen åtalade etc. Statistiken uppgöres månatligen i polisdistrikten och om en person begått brott som uppkarats under exempelvis två olika månader av ett kalenderår kommer han att i årsstatistiken ingå (åtminstone) två gånger. Om en person begått olika brott, t.ex. stöld och misshandel, som uppkarats under samma månad antecknas han i statistiken under båda dessa brottsrubriker. Om vidare en person begått brott som uppkarats i olika polisdistrikt ingår personen i fråga i årsstatistiken för vart och ett av dessa polisdistrikt. Om däremot en person begått flere under samma månad uppkarade brott av samma brottsart, exempelvis flere inbrott, i ett polisdistrikt antecknas han i detta fall endast en gång i statistiken. Om flere personer begått ett uppkarat brott ingår var och en av dessa personer i statistiken: Två enheter i statistiken över åtalade etc. skiljer sig sålunda från varandra genom en olikhet i en eller flere av följande variabler: polisdistrikt, månad då brottet uppkarats, brottsart, person.

I följande sammanställningar och tabeller ingår icke för fylleri åtalade. Polisstatistiken omfattar inte personer som åtalats enligt strafflagen för krigsmakten.

Av tablan nedan framgår antalet åtalade etc. i åldersgrupperna 0—20 och 21— $\infty$  år samt procenten 0—20-åringar av samtliga åtalade etc.

Vuosi År	Syytetyt jne. Åtalade etc.	Siitä: — Därav:		0—20-vuotiaat % syytetyistä jne. 0—20-åringar i % av åtalade etc.
		0—20 vuotta, år	21— $\infty$ vuotta, år	
1951	107 197	11 614	95 583	10.8
1952	110 614	12 136	98 478	11.0
1953	126 127	15 339	110 798	12.2
1954	126 442	16 445	109 997	13.0
1955	121 771	17 174	104 597	14.1
1956	128 100	20 411	107 689	15.9
1957	140 500	25 874	114 626	18.4
1958	146 495	28 754	117 741	19.6

Syytettyjen jne. lisäksi vuosina 1951—58 tulee 44 % 21 vuotta nuorempien henkilöiden osalle. 0—20-vuotiaiden osuus on ko. aikana lähes kaksinkertaistunut.

Tarkemman kuvan kehityksestä antaa taulu A, josta ilmenee 21 vuotta nuorempien syytettyjen jne. luku kaupungeissa ja kauppaloissa sekä maalaiskunnissa ikäryhmittäin ja sukupuolen mukaan vastaavan keskiikäkiluvun 100 000 henkeä kohti.

**Taulu A. Alle 21-vuotiaat syytetty jne. ikäryhmän, sukupuolen ja rikosentekopaikan mukaan vastaavan keskiikäkiluvun 100 000 henkeä kohti vuosina 1951—58**

**Tabell A. Antalet åtalade etc. i åldern under 21 år efter åldersgrupp, kön och typ av kommun där brottet begåtts på 100 000 av motsvarande medelfolkmängd åren 1951—58.**

**Table A. Persons prosecuted and persons not prosecuted because of their youth, by age group, sex, and type of commune where the crime was committed, per 100 000 of corresponding mean population 1951—58**

Vuosi År Year	Kaupungit ja kauppalat Städer och köpingar Urban districts						Maalaiskunnat Landskommuner Rural districts					
	0—14 <sup>1)</sup>		15—17		18—20		0—14 <sup>1)</sup>		15—17		18—20	
	M	N	M	N	M	N	M	N	M	N	M	N
1951	..	..	4 882	860	14 326	2 357	..	..	1 028	213	3 555	477
1952	..	..	5 265	938	13 393	1 609	..	..	1 002	216	4 453	600
1953	..	..	6 916	1 219	16 173	2 247	..	..	1 541	347	5 674	873
1954	..	..	6 918	1 328	14 880	2 268	..	..	1 856	287	6 656	838
1955	4 262	320	8 145	1 260	15 944	1 729	510	33	2 151	401	6 243	765
1956	4 505	318	10 913	1 181	17 849	1 592	604	52	2 475	437	6 905	787
1957	4 364	215	14 786	1 560	21 330	1 737	694	51	3 768	575	8 075	894
1958	4 002	272	16 050	1 950	20 115	1 986	792	55	4 781	777	9 405	1 098

<sup>1)</sup> Laskettu suhteessa 10—14 vuotiaitten keskiikäkilukuun. Alle 15 vuotiaita ei voida jakaa sukupuolen mukaan ennen vuotta 1955.

<sup>2)</sup> Beräknat på medelfolkmängden i åldersgruppen 10—14 år. Personer under 15 år kan före år 1955 icke uppdelas enligt kön.

<sup>3)</sup> Per mean population in age group 10—14 years. Persons under 15 years of age cannot be divided according to sex before 1955.

Suhteellisesti suurin on vuosina 1951—58 tapahtunut lisäys maalaiskuntien 15—17-vuotiaiden kohdalla, sen jälkeen suurin kaupunkien ja kauppaloitten 15—17-vuotiaiden miesten ja maalaiskuntien 18—20-vuotiaiden kohdalla. Täten on miesten osalta tapahtunut eroavaisuuden tasoittumista ensinnäkin kaupunkien ja kauppaloitten sekä maalaiskuntain välillä ikäryhmien sisällä ja toiseksi 15—17- ja 18—20-vuotiaiden välillä kuntatyyppien sisällä.

Seuraavasta asetelmasta ilmenevät miesten suhdelukujen suuruussuhteet vuosina 1951 ja 1958 laskettuina siten, että maalaiskuntien 15—17-vuotiaiden miesten suhdeluku kumpanakin vuonna on merkitty 1:llä.

Proportionellt sett är ökningen mellan 1951 och 1958 störst bland 15—17-åringar i landskommuner, därefter störst bland 15—17-åriga män i städer och köpingar och 18—20-åringar i landskommuner. Härigenom har bland männen en utjämning skett dels mellan städer och köpingar samt landskommuner inom åldersgrupperna och dels mellan åldersgrupperna 15—17 och 18—20 år inom kommuntyperna.

Av följande sammanställning framgår storleksförhållandena mellan männens relationstal åren 1951 och 1958 då relationstalet för 15—17-åriga män i landskommunerna båda åren betecknas med 1.

**Taulu B. 15—20-vuotiaat syytetty jne. rikosryhmän, rikosentekopaikan, ikäryhmän ja sukupuolen mukaan vastaavan keskiikä-**

**Tabell B. Antalet åtalade etc. i åldern 15—20 år efter brottsgrupp, kommuntyp där brottet begåtts, åldersgrupp och kön, åren 1951**

**Table B. Persons prosecuted and persons not prosecuted because of their youth, by offence, type of commune where the crime was**

Rikosryhmä Brottsgrupp Offence	Kaupungit ja kauppalat Städer och köpingar Urban districts					
	15—17				18—20	
	M		N		M	
	1951	1958	1951	1958	1951	1958
Omaisuusrikokset — Egendomsbrott — Offences against property	2 600.0	5 160.7	494.9	722.4	3 290.8	3 589.8
Siiitä: — Därav: — Of which						
varkausrikokset — tjuvnadsbrott — larceny	2 094.8	4 067.5	411.0	642.8	2 094.9	2 346.7
Väkivaltarikokset — Våldsbrott — Violence against person	126.4	375.7	4.2	12.2	1 195.9	751.6
Siveellisyysrikokset — Sedlighetsbrott — Sex offences	26.2	192.4	12.6	6.1	125.5	98.3
Muut RL-rikokset — Övriga brott mot strafflagen — Other offences against Criminal Law	313.6	962.0	83.9	199.0	1 902.7	1 649.1
Liikennerikokset <sup>1)</sup> — Trafikbrott <sup>1)</sup> — Traffic offences <sup>1)</sup>	1 816.1	8 495.5	264.2	942.8	12 295.1	12 295.1
Muut rikokset — Övriga brott — Other offences		864.3		67.4	7 811.1	1 731.6

<sup>1)</sup> Liikennerikoksia ei voida erottaa ryhmästä muut rikokset ennen vuotta 1955.

<sup>2)</sup> Trafikbrotten kan icke före år 1955 särskiljas från gruppen övriga brott.

<sup>3)</sup> Traffic offences cannot be separated from other offences before 1955.



Vuosi År Year	Kaupungit ja kauppalat Städer och köpingar Urban districts		Maalaiskunnat Landskommuner Rural districts	
	15—17	18—20	15—17	18—20
	1951	4.7	13.9	1
1958	3.4	4.2	1	2.0

Huomattavinta on molempien ikäryhmien välillä kaupungeissa ja kauppaloissa tapahtunut tasoittuminen.

Vastaava naisten asetelma osoittaa muutosten tapahtuneen samaan suuntaan:

Mest anmärkningsvärd är utjämningen mellan de båda åldersgrupperna i städer och köpingar.

Motsvarande sammanställning för kvinnorna visar samma tendenser:

Vuosi År Year	Kaupungit ja kauppalat Städer och köpingar Urban districts		Maalaiskunnat Landskommuner Rural districts	
	15—17	18—20	15—17	18—20
	1951	4.0	11.1	1
1958	2.5	2.6	1	1.4

Molempien ikäryhmien, 15—17- ja 18—20-vuotiaat, kohdalla ovat sekä kaupungeissa ja kauppaloissa että maalaiskunnissa miesten suhdeluvut ajanjaksona 1951—58 nousseet suhteellisesti enemmän kuin naisten.

Tutkittaessa kehitystä eri rikoslaatuojen osalta on rikokset ryhmitetty seuraavasti:

- A. Omaisuusrikokset: RL 28: 1—3; 29: 1—2; 31: 1—4; 32: 1, 3—6; 33; 35; 36: 1—2; 38: 1—10; 39.
- A.1. Varkausrikokset: RL 28: 1—3.
- B. Väkivaltarikokset: RL 21: 1—9; 111, 12, 132.
- C. Siveellisyysrikokset (väkisinmakaaminen mukaanluettuna): RL 20: 1—14; 25: 4.
- D. Muut rikokset rikoslakia vastaan.
- E. Liikenne-rikokset: Moottori- ja muilla ajoneuvoilla tapahtuneet liikenne-rikokset (mukaanluettuna RL 44: 16) sekä moottoriajoneuvoliikennettä koskevien määräysten rikominen.
- F. Muut rikokset.

Taulusta B ilmenee, että 15—20-vuotiaiden syytettyjen jne. lukumäärän lisäys keskiväkiluvun 100 000 henkeä kohti vuosina 1951—58 on johtunut varsinkin omaisuus- ja liikenne-rikokset käsittävien rikosryhmien kasvusta.

I båda åldersgrupperna, 15—17 och 18—20 år, samt i såväl städer och köpingar som landskommuner har under perioden 1951—58 den proportionella ökningen varit starkare i männen relationstal än i kvinnornas.

Vid undersökningen av utvecklingen inom olika brottsarter har följande gruppering av brotten använts:

- A. Egendomsbrott: SL 28: 1—3; 29: 1—2; 31: 1—4; 32: 1, 3—6; 33; 35; 36: 1—2; 38: 1—10; 39.
- A.1. Tjuvnadsbrott: SL 28: 1—3.
- B. Våldsbrott: SL 21: 1—9; 111, 12, 132.
- C. Sedlighetsbrott (inkl. våldtäkt): SL 20: 1—14; 25: 4.
- D. Övriga brott mot strafflagen.
- E. Trafikbrott: Trafikbrott med motorfordon och övriga fordon (inkl. SL 44: 16) samt överträdelser av föreskrifterna om motorfordonstrafik.
- F. Övriga brott.

Av tabell B framgår att ökningen av antalet åtalade etc. i åldern 15—20 år på 100 000 av medelfolkmängden mellan åren 1951 och 1958 framförallt beror på ökning i brottsgrupperna egendoms- och trafikbrott.

luvun 100 000 henkeä kohti vuosina 1951 ja 1958 och 1958 på 100 000 av motsvarande medelfolkmängd committed, age group, and sex, per 100 000 of corresponding mean population in 1951 and 1958

		Maalaiskunnat Landskommuner Rural districts							
		15—17				18—20			
N		M		N		M		N	
1951	1958	1951	1958	1951	1958	1951	1958	1951	1958
861.8	468.4	425.3	1 084.2	80.5	156.2	554.2	1 221.5	155.5	104.9
661.3	384.9	340.8	820.8	66.1	134.1	354.9	876.3	124.8	88.8
10.5	21.6	49.1	73.9	1.4	4.4	267.6	257.0	3.2	3.2
14.1	24.2	53.1	47.3	2.9	5.9	42.2	93.7	1.6	6.4
161.8	242.2	83.2	174.2	1.4	25.0	423.3	352.2	47.0	24.2
} 1 308.6	1 114.3	} 417.0	2 777.5	} 126.5	539.5	} 2 267.9	5 817.5	} 269.1	841.4
	115.7		624.3		45.7		1 663.2		117.9

Taulut C ja D valaisevat lähemmin rikosryhmien „omaisuusrikokset” ja „liikenne-rikokset” (ja „muut rikokset”) kehitystä ajanjaksona 1951—58.

Tabellerna C och D belyser närmare utvecklingen under perioden 1951—58 inom brottsgrupperna egendomsbrott samt trafikbrott (och övriga brott).

**Taulu C. 15—20-vuotiaat syytetyt jne. omaisuusrikokset (A) käsittävässä rikosryhmässä rikoksentekeäpäikan, ikäryhmän ja sukupuolen mukaan vastaavan keskiväkiluvun 100 000 henkeä kohti vuosina 1951—58**

**Tabell C. Antalet åtalade etc. i åldern 15—20 år i brottsgrupperna egendomsbrott (A) efter kommuntyp där brottet begåtts, åldersgrupp och kön på 100 000 av motsvarande medelfolkmängd åren 1951—58**

**Table C. Persons prosecuted and persons not prosecuted because of their youth who have committed offences against property (A), by type of commune where the crime was committed, age group, and sex, per 100 000 of corresponding mean population in 1951—58**

Vuosi År Year	Kaupungit ja kauppalat Städer och köpingar Urban districts				Maalaiskunnat Landskommuner Rural districts			
	15—17		18—20		15—17		18—20	
	M	N	M	N	M	N	M	N
1951	2 600.0	494.9	3 290.8	861.8	425.3	80.5	554.2	155.5
1952	2 483.1	477.5	2 408.7	535.4	341.5	61.6	583.3	114.3
1953	3 472.5	555.7	2 345.7	624.2	415.5	37.0	821.8	123.5
1954	2 765.9	803.6	2 127.5	796.7	482.6	39.0	701.4	96.9
1955	3 307.4	566.2	2 443.7	623.5	424.3	84.2	555.0	109.3
1956	4 031.0	552.3	2 642.5	576.3	559.5	88.0	624.7	129.0
1957	4 788.1	575.1	3 322.4	586.6	882.3	119.6	1 007.3	141.0
1958	5 160.7	722.4	3 589.8	468.4	1 084.2	156.2	1 221.5	104.9

**Taulu D. 15—20-vuotiaat syytetyt jne. liikenne-rikokset (E) ja muut rikokset (F) käsittävässä rikosryhmässä rikoksentekeäpäikan, ikäryhmän ja sukupuolen mukaan vastaavan keskiväkiluvun 100 000 henkeä kohti vuosina 1951—58**

**Tabell D. Antalet åtalade etc. i åldern 15—20 år i brottsgrupperna trafikbrott (E) och övriga brott (F) efter kommuntyp där brottet begåtts, åldersgrupp och kön på 100 000 av motsvarande medelfolkmängd åren 1951—58**

**Table D. Persons prosecuted and persons not prosecuted because of their youth, who have committed traffic offences (E) and other offences (F), by type of commune where the crime was committed, age group, and sex, per 100 000 of corresponding mean population 1951—58**

Vuosi År Year	Kaupungit ja kauppalat Städer och köpingar Urban districts								Maalaiskunnat Landskommuner Rural districts							
	15—17				18—20				15—17				18—20			
	M		N		M		N		M		N		M		N	
	Liikenne-rikokset <sup>1)</sup> Trafikbrott <sup>1)</sup> Traffic offences <sup>1)</sup>	Muut rikokset Övriga brott Other offences	Liikenne-rikokset <sup>1)</sup> Trafikbrott <sup>1)</sup> Traffic offences <sup>1)</sup>	Muut rikokset Övriga brott Other offences	Liikenne-rikokset <sup>1)</sup> Trafikbrott <sup>1)</sup> Traffic offences <sup>1)</sup>	Muut rikokset Övriga brott Other offences	Liikenne-rikokset <sup>1)</sup> Trafikbrott <sup>1)</sup> Traffic offences <sup>1)</sup>	Muut rikokset Övriga brott Other offences	Liikenne-rikokset <sup>1)</sup> Trafikbrott <sup>1)</sup> Traffic offences <sup>1)</sup>	Muut rikokset Övriga brott Other offences	Liikenne-rikokset <sup>1)</sup> Trafikbrott <sup>1)</sup> Traffic offences <sup>1)</sup>	Muut rikokset Övriga brott Other offences	Liikenne-rikokset <sup>1)</sup> Trafikbrott <sup>1)</sup> Traffic offences <sup>1)</sup>	Muut rikokset Övriga brott Other offences	Liikenne-rikokset <sup>1)</sup> Trafikbrott <sup>1)</sup> Traffic offences <sup>1)</sup>	Muut rikokset Övriga brott Other offences
1951	1 816.1	264.2	7 811.1	1 308.6	417.1	126.5	2 267.9	269.1								
1952	2 129.6	333.8	8 464.4	875.3	543.4	133.5	3 176.1	430.3								
1953	2 843.7	535.9	10 968.7	1 319.5	960.2	294.6	4 191.0	705.1								
1954	3 417.0	383.2	10 095.4	1 203.6	1 242.0	233.8	5 307.1	710.2								
1955	3 646.1	488.1	545.1	67.2	9 324.7	1 630.4	807.2	128.0	1 131.7	419.1	252.6	44.9	3 884.7	1 282.4	496.7	128.6
1956	5 103.8	610.6	472.4	63.2	10 888.3	1 871.4	685.6	136.5	1 420.1	341.0	298.8	34.9	4 447.0	1 300.6	499.7	120.9
1957	7 656.4	742.5	762.6	44.5	13 163.3	1 986.8	900.7	102.8	2 150.6	503.0	350.4	85.4	5 124.9	1 394.4	548.0	152.2
1958	8 495.5	864.3	942.8	67.4	12 295.1	1 731.6	1 114.3	115.7	2 777.5	624.3	539.5	45.7	5 817.5	1 663.2	841.4	117.9

<sup>1)</sup> Liikenne-rikoksia ei voida erottaa ryhmästä muut rikokset ennen vuotta 1955.

<sup>2)</sup> Trafikbrotten kan icke före år 1955 särskiljas från gruppen övriga brott.

<sup>3)</sup> Traffic offences cannot be separated from other offences before 1955.

Maalaiskuntien miesten ja kaupunkien ja kauppala-  
15—17-vuotiaiden miesten tekemät omaisuusrikokset ovat  
ajanjakson jälkipuoliskolla olleet tuntuvasti yleisempiä  
kuin ajanjakson alussa. Kaupunkien ja kauppala-  
20-vuotiaiden miesten tekemien omaisuusrikosten luku vä-  
heni aluksi mutta lisääntyi sen jälkeen, niin että se ajan-  
jakson lopulla oli suurin piirtein samalla tasolla kuin v.  
1951. Kaupunkien ja kauppala-15—17-vuotiaiden nais-  
ten ja maalaiskuntien 18—20-vuotiaiden naisten tekemät  
omaisuusrikokset eivät osoita mitään selvää muutostendens-

Egendomsbrotten bland männen i landskommunerna och  
de 15—17-åriga männen i städer och köpingar har under  
periodens senare del ökat markant från nivån i periodens  
början. Bland de 18—20-åriga männen i städer och  
köpingar sjönk egendomsbrotten till en början för att  
därefter stiga och i periodens slut befinna sig på i stort  
sett samma nivå som år 1951. Egendomsbrotten bland  
15—17-åriga kvinnor i städer och köpingar och 18—20-  
åriga kvinnor i landskommuner visar ingen tydlig tendens  
medan dessa brott något minskats bland 18—20-åriga

siä, kun sitä vastoin nämä rikokset ovat jonkin verran vähentyneet kaupunkien ja kauppalaan 18—20-vuotiaiden naisten keskuudessa. Liikenerikokset ovat sinä aikana, jona niitä voidaan seurata, lisääntyneet kaikissa ryhmissä ja varsinkin 15—17-vuotiaiden miesten ja maalaiskuntien naisten osalta.

Taulusta E ilmenee omaisuusrikokset, liikenerikokset ja kaikki muut rikokset käsittävässä rikosryhmissä vuosina 1955—58 tapahtunut kehitys 15 vuotta nuorempien lainrikkokojen osalta.

kvinnor i städer och köpingar. Trafikbrotten har under den tid de kan följas ökat i alla grupper och speciellt bland 15—17-åriga män och kvinnor i landskommunerna.

Tabell E visar utvecklingen åren 1955—58 inom brottsgrupperna egendomsbrott, trafikbrott och samtliga övriga brott bland lagbrytare i åldern under 15 år.

**Taulu E. 15 vuotta nuoremmat lainrikkajat rikosentekopaikan, rikosryhmän ja sukupuolen mukaan, ikäryhmän 10—14 vuotta vastaavan keskiikäkiluvun 100 000 henkeä kohti vuosina 1955—1958**

**Tabell E. Lagbrytare i åldern under 15 år efter kommutyp där brottet begåtts, brottsgrupp och kön på 100 000 av motsvarande medelfolkmängd i åldersgruppen 10—14 år åren 1955—1958**

**Table E. Offenders under 15 years of age, by type of commune where the crime was committed, offence, and sex, per 100 000 of corresponding mean population in the age group 10—14 years in 1955—1958**

Vuosi År Year	Kaupungit ja kauppalat Städer och köpingar Urban districts						Maalaiskunnat Landskommuner Rural districts					
	Omaisuusrikokset (A) Egendomsbrott (A) Offences against property (A)		Liikenerikokset (E) Trafikbrott (E) Traffic offences (E)		Muut rikokset yhteensä Övriga brott sammanslagt All other offences		Omaisuusrikokset (A) Egendomsbrott (A) Offences against property (A)		Liikenerikokset (E) Trafikbrott (E) Traffic offences (E)		Muut rikokset yhteensä Övriga brott sammanslagt All other offences	
	M	N	M	N	M	N	M	N	M	N	M	N
1955	3 629.4	266.2	221.7	27.9	410.9	26.1	393.4	22.1	46.1	5.7	70.2	4.9
1956	3 892.2	237.4	182.5	40.4	430.1	40.4	469.0	36.7	39.4	10.9	95.9	4.7
1957	3 743.1	151.6	213.6	27.3	406.8	36.4	546.2	29.3	75.4	14.7	72.6	7.3
1958	3 236.4	155.8	331.9	63.4	434.1	52.4	626.0	34.4	58.7	14.2	107.0	6.1

Taulu F osoittaa suhdeluvuin, miten 21 vuotta nuoremmat ikäluokat jakaantuivat eri rikosryhmien kesken vuonna 1958.

Tabell F visar de olika brottsgruppernas relativa frekvens inom åldersgrupperna under 21 år år 1958.

**Taulu F. 21 vuotta nuoremmat syytetyt jne. rikosryhmän, rikosentekopaikan, ikäryhmän ja sukupuolen mukaan prosentteina kaikista vastaavan ikä- ja sukupuoliryhmän syytetyistä jne. vuonna 1958**

**Tabell F. Åtalade etc. i åldern under 21 år efter brottsgrupp, kommutyp där brottet begåtts, åldersgrupp och kön i procent av samtliga åtalade etc. i motsvarande ålders- och könsgrupp år 1958**

**Table F. Persons prosecuted and persons not prosecuted because of their youth by offence, type of commune where the crime was committed, age group and sex, percent of totals in age and sex groups in 1958**

Rikosryhmä Brottsgrupp Offence	Kaupungit ja kauppalat Städer och köpingar Urban districts						Maalaiskunnat Landskommuner Rural districts					
	—14		15—17		18—20		—14		15—17		18—20	
	M	N	M	N	M	N	M	N	M	N	M	N
Omaisuusrikokset — Egendomsbrott — Offences against property	80.9	57.4	30.2	36.6	14.4	22.9	79.1	63.0	21.3	20.0	10.8	9.4
Siitä: — Därav: — Of which: varkausrikokset — tjuvnadsbrott — larceny	62.9	51.3	23.8	32.6	9.4	18.8	54.9	59.3	16.1	17.1	7.8	8.0
Väkivaltarikokset — Våldsbrott — Violence against person	1)	1)	2.2	0.6	3.0	1.1	1)	1)	1.5	0.6	2.3	0.3
Siveellisyysrikokset — Sedlighetsbrott — Sex offences	1)	1)	1.1	0.3	0.4	1.2	1)	1)	0.9	0.8	0.8	0.6
Muut RL-rikokset — Övriga brott mot strafflagen — Other offences against Criminal Law	1)	1)	11.8	11.2	26.1	14.8	1)	1)	9.4	4.0	19.9	3.3
Liikenerikokset — Trafikbrott — Traffic offences	8.3	23.4	49.7	47.8	49.2	54.4	7.4	25.9	54.6	68.9	51.5	75.7
Muut rikokset — Övriga brott — Other offences	10.8	19.3	5.1	3.4	6.9	5.7	13.5	11.1	12.3	5.8	14.7	10.6
<b>Yhteensä — Summa — Total</b>	<b>100.0</b>	<b>100.0</b>	<b>100.0</b>	<b>100.0</b>	<b>100.0</b>	<b>100.0</b>	<b>100.0</b>	<b>100.0</b>	<b>100.0</b>	<b>100.0</b>	<b>100.0</b>	<b>100.0</b>

1) Sisältyvät ryhmään »muut rikokset» — Ingår i gruppen »övriga brott» — Included in other offences.

Iän lisääntyessä omaisuusrikosten osuus laskee nopeammin kaupunkien ja kauppaloiden miesten kuin naisten osalta ja vähän nopeammin maalaiskuntien miesten kuin kaupunkien ja kauppaloiden miesten osalta. Liikenne-rikosten osuus lisääntyy iän mukana ja on 18—20 vuoden iässä puolet tai enemmän kaikista rikoksista. Väkivalta- ja siveellisyyserikosten osuus on kaikkien ikäryhmien kohdalla pieni.

Taulu G osoittaa, miten syytetyt jne. jakaantuivat eri rikosryhmissä ikäluokkien mukaan.

Med stigande ålder sjunker egendomsbrottens andel, snabbare bland män än bland kvinnor i städer och köpingar och för männens del något snabbare i landskommunerna än i städerna och köpingarna. Trafikbrottens andel ökas med åldern för att i 18—20 års åldern utgöra hälften eller mera. Vålds- och sedlighetsbrottens andel är i alla åldersgrupper obetydlig.

Tabell G visar de olika åldersgruppernas relativa frekvens inom brottsgrupperna.

**Taulu G. Syytetyt jne. rikosryhmän ja ikäryhmän mukaan prosentteina kaikista syytetyistä jne. vastaavassa rikosryhmässä v. 1958**  
**Tabell G. Åtalade etc. efter brottsgrupp och åldersgrupp i procent av samtliga åtalade etc. i respektive brottsgrupp år 1958**  
**Table G. Persons prosecuted and persons not prosecuted because of their youth, by offence and age group, percent of totals of offences in 1958**

Rikosryhmä Brottsgrupp Offence	0—14	15—17	18—20	21—∞	Yhteensä Summa Total
Omaisuusrikokset — Egendomsbrott — Offences against property .....	16.2	12.7	10.1	61.0	100.0
Siitä: — Därav: — Of which:					
varkausrikokset — tjuvnadsbrott — larceny .....	21.8	17.8	12.5	48.0	100.0
Väkivaltarikokset — Våldsbrott — Violence against person .....	1.8	4.1	9.5	84.7	100.0
Siitä: — Därav: — Of which:					
murha, tappo, kuoleman aih. pah. pit. (myös tappelussa), murhan, tapon yritt. (RL 21: 1—4, 6—9) — mord, dråp, misshandel till döds (även i slagsmål), mord- och dråpförsök (SL 21: 1—4, 6—9) — murder, manslaughter, wounding occasioning death (also in assault or battery), attempted murder or manslaughter (CL 21: 1—4, 6—9) .....	—	5.4	4.5	90.1	100.0
Siveellisyyserikokset — Sedlighetsbrott — Sex offences .....	4.6	13.5	14.5	67.4	100.0
Siitä: — Därav: — Of which:					
väksinmakaaminen (RL 25: 4) — våldtäkt (SL 25: 4) — rape (CL 25: 4) sekaannus tai haureus 15 vuotta nuoremman kanssa (RL 20: 7 <sup>1</sup> ) — lägersmål eller otukt med person under 15 år (SL 20: 7 <sup>1</sup> ) — defilement or fornication with child under 15 years of age (CL 20: 7 <sup>1</sup> ) .....	11.3	20.0	13.8	55.0	100.0
Muut RL-rikokset — Övriga brott mot strafflagen — Other offences against Criminal Law .....	7.4	18.4	23.2	51.1	100.0
Liikenne-rikokset — Trafikbrott — Traffic offences .....	2.7	5.3	8.9	83.1	100.0
Siitä: — Därav: — Of which:					
rattijuoppous — rattifylleri — driving when intoxicated .....	0.0	1.0	3.5	95.6	100.0
Muut rikokset — Övriga brott — Other offences .....	0.7	3.6	8.4	87.3	100.0
<b>Yhteensä — Summa — Total</b>	<b>3.1</b>	<b>6.7</b>	<b>9.8</b>	<b>80.4</b>	<b>100.0</b>

Runsaasti puolet rikosryhmään varkausrikokset kuuluvista syytetyistä jne. on 21 vuotta nuorempia, runsaasti viidesosa 15 vuotta nuorempia. V. 1952 oli 35 % ryhmään varkausrikokset kuuluvista syytetyistä jne. 21 vuotta nuorempia ja 16 % 15 vuotta nuorempia. Nuorempien ikäluokkien osuus ryhmästä varkausrikokset on siis lisääntynyt. Myöskin ryhmiin väksinmakaaminen ja sekaantuminen tai haureuden harjoittaminen 15 vuotta nuoremman henkilön kanssa kuuluvista syytetyistä jne. on noin puolet 21 vuotta nuorempia. Viimemainitun rikoksen osuus oli v. 1956 27 %. — Muissa rikosryhmissä kuin omaisuus- ja siveellisyyserikokset on nuorien ikäryhmien osuus vähäisempi.

Edellä mainittuihin rikosryhmiin kuuluvien rikosten törkeyttä voidaan likimääräisesti mitata prosenttiluvuin, jotka osoittavat vapausrangaistukseen tuomittujen osuuden eri rikosryhmissä. Taulusta H ilmenee rikos- ja ikäryhmittäin sekä sukupuolen mukaan 15—20-vuotiaiden vapausrangaistukseen tuomittujen osuus v. 1957 kaikista samanikäisistä vapaus- ja sakkorangaistukseen tuomituista ja syytetyistä, joita nuoria rikollisia koskevan lain mukaan ei ole tuomittu rangaistukseen.

Eri rikosryhmistä on siveellisyyserikoksista useimmin ollut vapausrangaistus seuraamuksena; sen jälkeen tavallisimmin on vapausrangaistus rikosryhmissä omaisuus- ja väkivalta-rikokset.

Drygt hälften av de åtalade etc. i brottsgruppen tjuvnadsbrott är i åldern under 21 år, drygt en femtedel i åldern under 15 år. År 1952 var 35 % av de åtalade etc. i gruppen tjuvnadsbrott under 21 år och 16 % under 15 år. De yngre åldersgruppernas andel i gruppen tjuvnadsbrott har sålunda ökats. Också av de åtalade etc. för brotten våldtäkt och lägersmål eller otukt med person under 15 år är cirka hälften i åldern under 21 år. För det sistnämnda brottet var motsvarande andel 27 % år 1956. — Inom andra brottsgrupper än egendoms- och sedlighetsbrott är de yngre åldersgruppernas andel av mindre betydelse.

Ett ungefärligt mått på huru grova brott som förekommer i den här använda brottsgrupperingen är procenten till frihetsstraff dömda efter brottsgrupp. Av tabell H framgår procenten till frihetsstraff dömda av samtliga till frihets- och bötesstraff dömda i åldern 15—20 år och åtalade som enligt lagen om unga förbrytare icke ådöms straff efter brottsgrupp, åldersgrupp och kön år 1957.

Av brottsgrupperna har sedlighetsbrotten oftast lett till frihetsstraff, därnäst vanligast är frihetsstraff i brottsgrupperna egendoms- och våldsbrott.

Taulu H. 15—20-vuotiaat vapausrangaistukseen tuomitut prosentteina kaikista senikäisistä vapaus- ja sakkorangaistukseen tuomituista sekä nuorista rikoksenteikijöistä annetun lain mukaan rankaisematta jätetyistä rikosryhmän, ikäryhmän ja sukupuolen mukaan vuonna 1957

Tabell H. Procenten till frihetsstraff dömda av samtliga till frihets- och bötesstraff dömda samt åtalade som enligt lagen om unga förbrytare icke ådömts straff efter brottsgrupp, åldersgrupp och kön bland personer i åldern 15—20 år år 1957

Table H. Persons sentenced to imprisonment percent of all convicted and persons not convicted because of their youth, by offence, age group, and sex, in 1957

Rikosryhmä Brottsgrupp Offence	15—17		18—20		Yhteensä Summa Total
	M	N	M	N	
Omaisuusrikokset — Egendomsbrott — Offences against property .....	52.3	50.3	60.9	61.0	55.3
Siitä: — Därav: — Of which:					
varkausrikokset — tjuvnadsbrott — larceny .....	60.9	51.5	76.1	59.1	64.1
Väkivaltarikokset — Våldsbrott — Violence against person .....	20.7	—	20.1	—	20.1
Siitä: — Därav: — Of which:					
murha, tappo, kuoleman aih. pah. pit. (myös tappelussa), murhan, tapon yritt. (RL 21: 1—4, 6—9) — mord, dråp, misshandel till döds (även i slagsmål), mord- och dråpförsök (SL 21: 1—4, 6—9) — murder, manslaughter, wounding occasioning death (also in assault or battery), attempted murder or manslaughter (CL 21: 1—4, 6—9) .....	100.0	—	100.0	—	100.0
Siveellisyysrikokset — Sedlighetsbrott — Sex offences .....	75.3	50.0	78.8	50.0	74.8
Siitä: — Därav: — Of which:					
väkisinmakaaminen (RL 25: 4) — våldtäkt (SL 25: 4) — rape (CL 25: 4) sekaannus tai haureus 15 vuotta nuoremman kanssa (RL 20: 7 <sup>1</sup> ) — lägersmål eller otukt med person under 15 år (SL 20: 7 <sup>1</sup> ) — defilement or fornication with child under 15 years of age (CL 20: 7 <sup>1</sup> ) .....	92.3	—	100.0	—	95.8
Muut RL-rikokset — Övriga brott mot strafflagen — Other offences against Criminal Law .....	80.0	—	100.0	—	83.8
Liikenne-rikokset — Trafikbrott — Traffic offences: .....	3.8	15.4	4.6	22.4	4.8
Siitä: — Därav: — Of which:					
rattijuoppous — rattifylleri — driving when intoxicated .....	0.4	—	1.1	—	0.8
Muut rikokset — Övriga brott — Other offences .....	64.5	—	64.8	—	64.7
Yhteensä — Summa — Total	1.9	—	10.8	—	7.9
	9.3	13.6	6.9	10.6	8.2

### Summary

This article gives a review of the development of criminality among persons under 21 years of age in the period 1951—58. The source consists of the reports on criminality known to the police. The criminality rates have increased generally; especially for men in the age group 15—17 years (table A). This is mainly due to an increase of offences against property and of traffic offences (tables B, C and D). Almost all crimes among

boys under 15 years of age are offences against property. In the higher age classes half or more of all crimes are traffic offences (table F). According to the relative distribution of different crimes by age groups the following crimes are predominantly committed by persons under 21 years of age: larceny, rape and defilement or fornication with child under 15 years of age (table G).

Tor Hartman

## Tiedonantoja

Yhdeksäs pohjoismainen tilastokokous pidetään Helsingissä elokuun 11—13 päivinä 1960 Suomen Tilastoseuran järjestämänä. Kokouksen ohjelma on seuraava:

Torstaina elokuun 11 päivänä

klo 10.00 Kokous avataan Ruotsalaisen Kauppakorkeakoulun juhlasalissa, Arkadiank. 22. Professori Gunnar Fougstedt'in avauspuhe.

*Katsaus tilaston kehitykseen eri Pohjoismaissa vuoden 1954 jälkeen:*

Tanska: alustaja ilmoitetaan myöhemmin.

Islanti: johtaja Klemens Tryggvason.

Norja: alustaja ilmoitetaan myöhemmin.

Ruotsi: ylijohtaja Ingvar Ohlsson.

Suomi: osastonjohtaja Olavi Niitamo.

Keskustelua.

klo 13.00 Postisäästöpankki tarjoaa lounaan ruokasalis-  
saan, P. Makasiinink. 3—5.

klo 15.00 Esitelmä. Professori Sten Malmquist, Ruotsi:  
*Tilastoteoria ja tilaston tuotanto.*  
Keskustelua.

klo 17.30 Helsingin kaupungin vastaanotto Kaupungin-  
tolla, P. Esplanaadik. 11—13.

Perjantaina elokuun 12 päivänä

klo 10.00 Esitelmiä. Professorit Heikki Waris ja Gösta  
Mickwitz, Suomi: *Virallinen tilasto tieteellisen  
yhteiskuntatutkimuksen pohjana.*  
Keskustelua.

klo 12.30 Luonastauko.

klo 14.30 Esitelmä. Valtuutettu Gunnar Klavsen, Tanska:  
*Tilasto talouspolitiikan apuneuvona.*  
Keskustelua.

klo 19.30 Juhlaillalliset ravintola Kalastajatorpalla. Tumma  
puku.

Lauantaina elokuun 13 päivänä

klo 10.00 Esitelmä. Toimistopäällikkö Svein Nordbotten,  
Norja: *Elektronikoneet ja tilaston muoto tule-  
vaisuudessa.*

Keskustelua.

Kokouksen päättäminen.

klo 13.00 Päätäjälounas Kulosaaren Casinolla.

## Meddelanden

Nionde nordiska statistikermötet hålles i Helsingfors den 11—13 augusti 1960 med Statistiska Samfundet i Finland som arrangör. Mötet har följande program:

Torsdagen den 11 augusti

kl. 10.00 Mötet öppnas i Svenska Handelshögskolans fest-  
sal, Arkadiagatan 22. Hälsningstal av professor  
Gunnar Fougstedt.

*Översikter av statistikens utveckling i de nor-  
diska länderna sedan 1954:*

Danmark: referenten meddelas senare.

Island: direktör Klemens Tryggvason.

Norge: referenten meddelas senare.

Sverige: överdirektör Ingvar Ohlsson.

Finland: avdelningschef Olavi Niitamo.

Diskussion.

kl. 13.00 Postsparbanken bjuder deltagarna i mötet jämte  
damer på lunch i sin matsal, Norra Magasins-  
gatan 3—5.

kl. 15.00 Föredrag av professor Sten Malmquist, Sverige:  
*Statistisk teori och statistikproduktionen.*  
Diskussion.

kl. 17.30 Helsingfors stads mottagning i Stadshuset, Norra  
Esplanadgatan 11—13.

Fredagen den 12 augusti

kl. 10.00 Föredrag av professorerna Heikki Waris och  
Gösta Mickwitz, Finland: *Den officiella statis-  
tiken som bas för samhällsvetenskaplig forskning.*  
Diskussion.

kl. 12.30 Lunchpaus.

kl. 14.30 Föredrag av fuldmægtig Gunnar Klavsen, Dan-  
mark: *Statistiken som redskap för den ekono-  
miska politiken.*  
Diskussion.

kl. 19.30 Bankett på restaurang Fiskartorpet. Klädsel:  
mörk kostym.

Lördagen den 13 augusti

kl. 10.00 Föredrag av byråsjef Svein Nordbotten, Norge:  
*Elektronmaskinerna och samhällsstatistikens fram-  
tida utformning.*

Diskussion.

Mötet avslutas.

kl. 13.00 Avslutningslunch på restaurang Brändö Casino.