

TILASTOKATSAUKSIA STATISTISKA ÖVERSIKTER

N:o 8

BULLETIN OF STATISTICS

XXXIII—1958

TILASTOLLINEN PÄÄTOIMISTO—STATISTISKA CENTRALBYRÅN
CENTRAL STATISTICAL OFFICE OF FINLAND

| Sisältö | Sivu | Innehåll | Sid. | Contents | Page |
|--|------|--|------|--|------|
| Tilastokäyriä | 2 | Diagram | 2 | Diagrams | 2 |
| | | | | | |
| <i>Tauluja</i> | | <i>Tabeller</i> | | <i>Tables</i> | |
| Väestö | 3 | Befolkningen | 3 | Population | 3 |
| Tuotanto | 4 | Produktionen | 4 | Production | 4 |
| Kauppa | 12 | Handeln | 12 | Commerce | 12 |
| Raha- ja luottoliike | 17 | Penning- och kreditväsendet | 17 | Banking and credit | 17 |
| Liikenne | 21 | Samfärdseln | 21 | Transport | 21 |
| Hinnat ja palkat | 25 | Priserna och lönerna | 25 | Prices and wages | 25 |
| Työmarkkinat | 30 | Arbetsmarknaden | 30 | Labour market | 30 |
| Muu elinkeinotilasto | 31 | Övrig näringsstatistik | 31 | Other economic statistics | 31 |
| Valtion raha-asiat | 32 | Statsfinanserna | 32 | State finances | 32 |
| Kansantulo | 35 | Nationalinkomsten | 35 | National income | 35 |
| Rikollisuus | 36 | Brottsligheten | 36 | Criminality | 36 |
| Terveysolot | 37 | Hälsotillståndet | 37 | Health | 37 |
| | | | | | |
| <i>Kirjoituksia</i> | | <i>Artiklar</i> | | <i>Articles</i> | |
| Jatkuvan työllisyystilaston koe- tutkimus | 39 | Fortlöpande sysselsättningsstatis- tik, försöksundersökning | 39 | Current labour force survey in Fin- land. Preliminary report of a pilot survey | 39 |
| Teollisuustilaston kuukausi-indek- sin uudistus | 48 | Förnyandet av månadsindex över industriproduktionen | 48 | The renewal of the monthly index of industrial production | 48 |
| Ennakkotietoja Suomen teollisuu- desta vuonna 1957, I. | 61 | Förhandsuppgifter om Finlands industri år 1957, I. | 61 | Preliminary results of industries in 1957, I. | 61 |
| Väestönmuutokset vuonna 1957 | 65 | Befolkningsrörelsen år 1957 | 65 | Vital statistics in 1957 | 65 |

Einkustannusindeksi — Levnadskostnadsindex — Cost of living index (1951: X = 100)
(Lähde: Taulu 35 — Källa: Tabell 35)

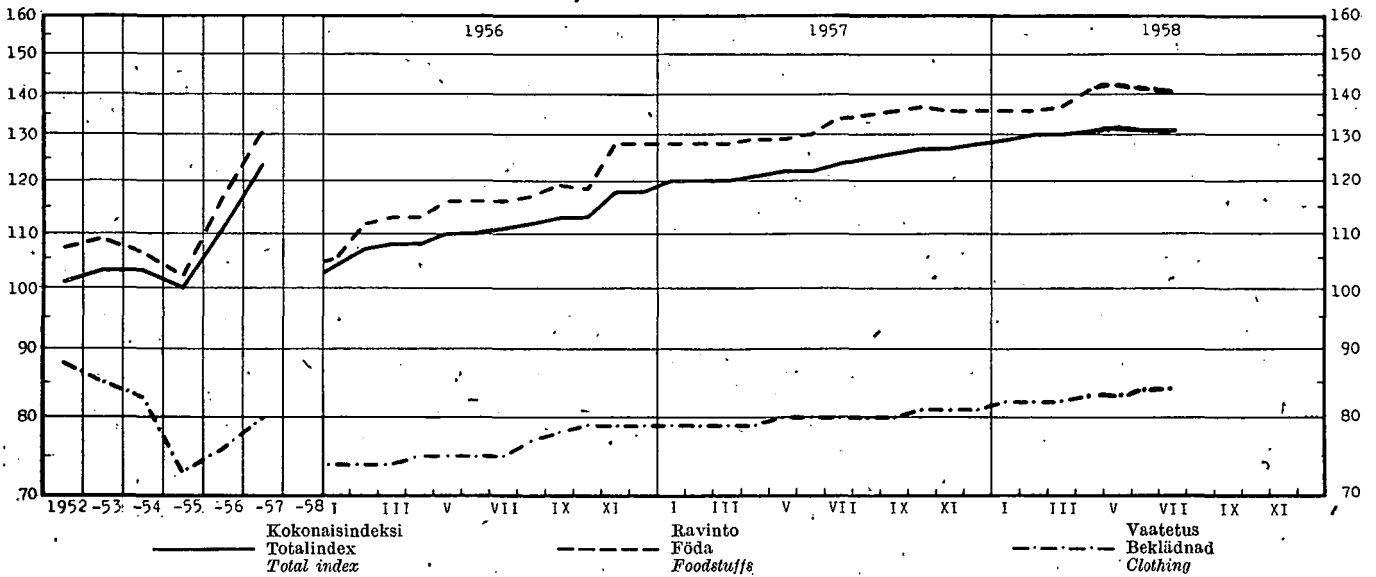

Tukkuhintaindeksi — Partiprisindex — Wholesale price index (1935 = 100)
(Lähde: Taulu 31 — Källa: Tabell 31)

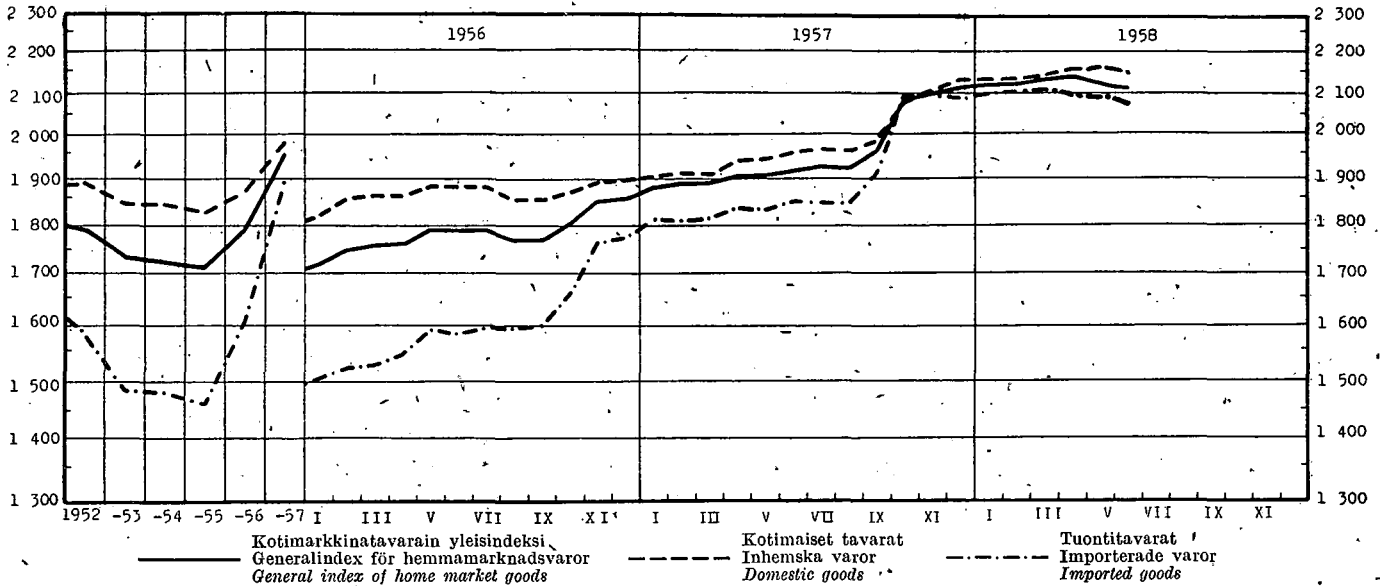

Rakennuskustannusindeksi — Byggnadskonstnadsindex — Building cost index (1951 = 100)
(Lähde: Taulu 34 — Källa: Tabell 34)

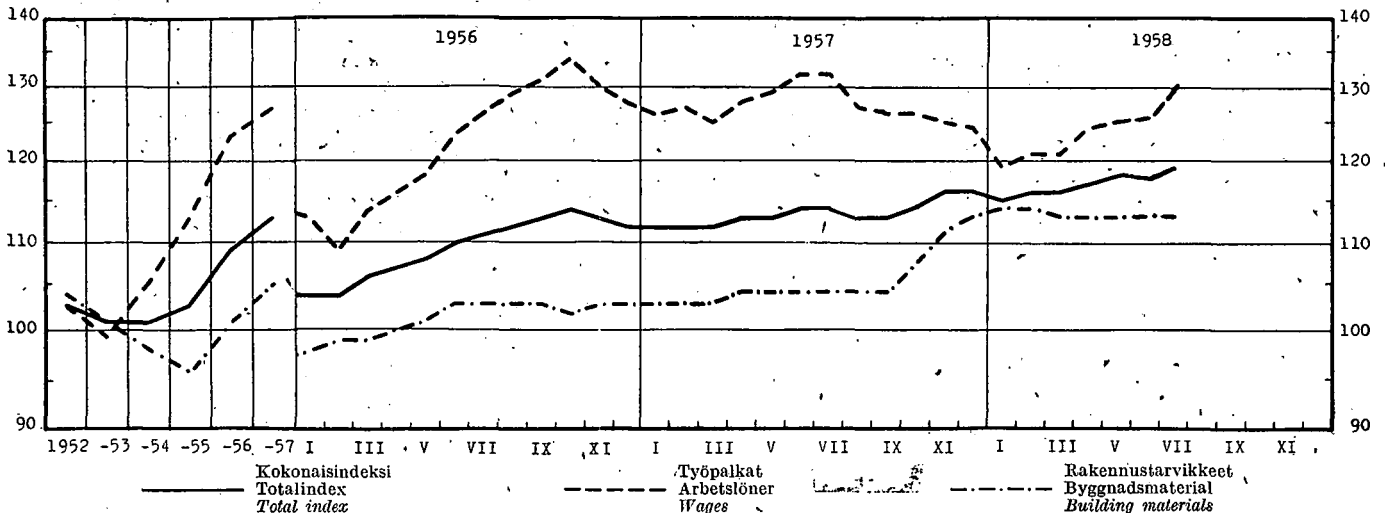

1. Väkiluku — Folkmängden — Population

| Päivämäärä Datum Date | Maassa asuva väestö I riket bosatt befolkning Resident population | | | | Työkykyisessä lässä (15—64 v.) oleva väestö Befolkning i ar- betsför ålder (15—64 år) Working age population (15—64 years) | Päivämäärä Datum Date | Henkilkirjoitettu väestö Mantalskriven befolkning Population according to registration lists | | | |
|---------------------------------|---|------------------------------|--|--|--|-----------------------------|--|------------------------------|--|--|
| | Yhteensä Summa Total | Kaupungit Städer Towns | Kauppalat Köpingar Market towns | Maalais- kunnat Lands- kommuner Rural distr. | | | Yhteensä Summa Total | Kaupungit Städer Towns | Kauppalat Köpingar Market towns | Maalais- kunnat Lands- kommuner Rural distr. |
| tuhansia — tusental — thousands | | | | | tuhansia — tusental — thousands | | | | | |
| 31. XII. 1944 | 3 737 | 882 | 2 855 | 2 480 | 1. I. 1945 | 3 693.3 | 819.9 | 148.9 | 2 724.5 | |
| » » 1945 | 3 779 | 895 | 2 884 | 2 498 | » » 1946 | 3 734.5 | 902.3 | 159.4 | 2 672.8 | |
| » » 1946 | 3 833 | 952 | 2 881 | 2 515 | » » 1947 | 3 848.4 | 955.6 | 167.7 | 2 725.1 | |
| » » 1947 | 3 885 | 973 | 2 912 | 2 526 | » » 1948 | 3 910.6 | 977.7 | 216.0 | 2 716.9 | |
| » » 1948 | 3 938 | 989 | 2 949 | 2 533 | » » 1949 | 3 958.6 | 995.7 | 223.9 | 2 739.0 | |
| » » 1949 | 3 988 | 1 012 | 2 976 | 2 545 | » » 1950 | 4 007.1 | 1 024.7 | 231.1 | 2 751.3 | |
| » » 1950 | 4 030 | 1 039 | 2 63 | 2 554 | » » 1951 | 4 076.6 | 1 056.6 | 269.5 | 2 750.5 | |
| » » 1951 | 4 065 | 1 052 | 269 | 2 744 | » » 1952 | 4 121.8 | 1 078.8 | 276.8 | 2 766.2 | |
| » » 1952 | 4 117 | 1 078 | 275 | 2 764 | » » 1953 | 4 170.2 | 1 100.0 | 283.3 | 2 786.9 | |
| » » 1953 | 4 165 | 1 103 | 281 | 2 781 | » » 1954 | 4 203.7 | 1 133.4 | 285.9 | 2 784.4 | |
| » » 1954 | 4 216 | 1 149 | 285 | 2 782 | » » 1955 | 4 248.8 | 1 159.7 | 294.4 | 2 794.7 | |
| » » 1955 | 4 266 | 1 183 | 294 | 2 789 | » » 1956 | 4 288.5 | 1 201.3 | 302.8 | 2 784.4 | |
| » » 1956 | 4 315 | 1 228 | 303 | 2 784 | » » 1957 | 4 334.4 | 1 234.3 | 336.3 | 2 763.8 | |
| » » 1957 | 4 357 | 1 262 | 334 | 2 761 | | | | | | |

2. Väestömuutokset ¹⁾ — Befolkningsrörelsen ¹⁾ — Vital statistics ¹⁾

| Vuosi ja kuukausi År och månad Year and month | Solmittuja avioliittoja Vigda par Marriages | | Elävänä syntyneitä Levande födda Live births | | | | Kuolleita Avlidna Deaths | | | | Siirtolaisia ³⁾ Emigra- tionen ²⁾ Emigra- tion ²⁾ | | |
|--|--|------|--|---------|--|---|---------------------------------|------|--|---|--|---|---------------------|
| | Koko maa Hela riket Total | % | Koko maa Hela riket Total | % | Kaupungit ja kauppa- lat ²⁾ Städer och köpingar ²⁾ Towns and market towns ²⁾ | Maalais- kunnat ²⁾ Lands- kommu- ner ²⁾ Rural districts ²⁾ | Koko maa Hela riket Total | % | Kaupungit ja kauppa- lat ²⁾ Städer och köpingar ²⁾ Towns and market towns ²⁾ | Maalais- kunnat ²⁾ Lands- kommu- ner ²⁾ Rural districts ²⁾ | | Vuotta nuorempana Under första levnadsåret Under one year of age | % |
| | | | | | | | | | | | | | |
| 1951 ... | 32 206 | 8.0 | 93 063 | 23.0 | 26 891 | 66 172 | 40 386 | 10.0 | 12 454 | 27 932 | 3 294 | 35.4 | 19 644 |
| 1952 ... | 32 414 | 7.9 | 94 314 | 23.1 | 27 966 | 66 348 | 39 024 | 9.5 | 12 250 | 26 774 | 2 997 | 31.8 | 5 966 |
| 1953 ... | 31 807 | 7.7 | 90 866 | 21.9 | 28 143 | 62 723 | 39 925 | 9.6 | 12 295 | 27 630 | 3 106 | 34.2 | 5 051 |
| 1954 ... | 32 599 | 7.8 | 89 845 | 21.5 | 28 700 | 61 145 | 37 988 | 9.1 | 12 335 | 25 653 | 2 750 | 30.6 | ⁵⁾ 2 976 |
| 1955 ... | 32 640 | 7.7 | 89 740 | 21.2 | 29 522 | 60 218 | 39 573 | 9.3 | 12 845 | 26 728 | 2 666 | 29.7 | 1 755 |
| 1956 ... | 33 004 | 7.7 | 88 896 | 20.7 | 30 767 | 58 129 | 38 713 | 9.0 | 13 071 | 25 642 | 2 282 | 25.7 | 2 508 |
| 1957 ... | 31 333 | 7.2 | 86 985 | 20.1 | 31 477 | 55 508 | 40 741 | 9.4 | 13 878 | 26 863 | 2 424 | 27.9 | 5 222 |
| 1956 X | 2 216 | 6.1 | 6 760 | 18.5 | 2 406 | 4 354 | 3 199 | 8.8 | 1 066 | 2 133 | 174 | | 197 |
| XI | 2 651 | 7.5 | 6 755 | 19.1 | 2 422 | 4 333 | 3 169 | 9.0 | 1 114 | 2 055 | 155 | 25.2 | 148 |
| XII | 4 413 | 12.1 | 6 770 | 18.5 | 2 420 | 4 350 | 3 338 | 9.1 | 1 145 | 2 193 | 182 | | 117 |
| 1957 I | 1 207 | 3.3 | 6 983 | 19.0 | 2 600 | 4 383 | 3 357 | 9.2 | 1 228 | 2 129 | 200 | | 230 |
| II | 1 670 | 5.0 | 6 464 | 19.5 | 2 347 | 4 117 | 3 092 | 9.3 | 1 025 | 2 067 | 188 | 27.8 | 287 |
| III | 2 032 | 5.5 | 7 787 | 21.2 | 2 875 | 4 912 | 3 374 | 9.2 | 1 172 | 2 202 | 202 | | 283 |
| IV | 2 354 | 6.6 | 7 776 | 21.9 | 2 886 | 4 890 | 3 424 | 9.6 | 1 174 | 2 250 | 211 | | 383 |
| V | 1 765 | 4.8 | 7 886 | 21.4 | 2 833 | 5 053 | 3 516 | 9.6 | 1 180 | 2 336 | 213 | 26.3 | 700 |
| VI | 5 114 | 14.4 | 7 586 | 21.3 | 2 687 | 4 899 | 3 155 | 8.9 | 1 057 | 2 098 | 187 | | -753 |
| VII | 2 922 | 7.9 | 7 564 | 20.5 | 2 587 | 4 977 | 3 446 | 9.3 | 1 142 | 2 304 | 226 | | 727 |
| VIII | 3 134 | 8.5 | 7 226 | 19.6 | 2 554 | 4 672 | 2 859 | 7.8 | 1 048 | 1 811 | 168 | 25.3 | 541 |
| IX | 2 533 | 7.1 | 7 150 | 20.0 | 2 569 | 4 581 | 2 883 | 8.1 | 1 056 | 1 827 | 161 | | 440 |
| X | 2 112 | 5.7 | 6 926 | 18.7 | 2 608 | 4 318 | 3 398 | 9.2 | 1 153 | 2 245 | 183 | | 344 |
| XI | 2 684 | 7.6 | 6 636 | 18.8 | 2 417 | 4 219 | 4 136 | 11.7 | 1 318 | 2 818 | 229 | 32.5 | 370 |
| XII | 3 806 | 10.3 | 7 001 | 18.9 | 2 514 | 4 487 | 4 101 | 11.1 | 1 325 | 2 776 | 256 | | 164 |
| *1958 I | 1 167 | 3.2 | 7 644 | 7) 17.4 | 2 447 | 3 997 | 3 762 | 10.2 | 1 281 | 2 481 | 195 | | 211 |
| II | 1 474 | 4.4 | 7 593 | 7) 17.7 | 2 219 | 3 704 | 3 133 | 9.4 | 1 057 | 2 076 | 174 | 29.1 | 399 |
| III | 1 837 | 5.0 | 7 657 | 7) 18.0 | 2 557 | 4 015 | 3 548 | 9.6 | 1 237 | 2 311 | 183 | | 404 |
| IV | 2 100 | 5.9 | | | | | 3 218 | 9.0 | 1 166 | 2 052 | 179 | | 540 |
| V | 2 582 | 7.0 | | | | | 3 376 | 9.1 | 1 207 | 2 169 | 157 | | 547 |
| VI | 4 036 | 11.2 | | | | | 3 177 | 8.8 | 1 114 | 2 063 | 177 | | 478 |

¹⁾ Ennakkotiedot väestömuutostapahtumista (paitsi siirtolaisista) on jaoitettu ilmoituskuukauden mukaan, lopulliset tiedot taasen tapahtumakuukauden mukaan — ²⁾ Kauppaloitten luvut sisältyvät ennen v. 1951 maalauskuntien lukuihin ³⁾ Passinottajat ⁴⁾ % keskiikäluvusta — ⁵⁾ % elävänä syntyneistä — ⁶⁾ Passipakko pohjoismaihin matkustavilta työnhakijoilta poistettiin 22. 5. 1954 — ⁷⁾ Huomattavan suuri osa I neljänneksenä 1957 ilmoitetuista elävänä syntyneistä on syntynyt edellisessä vuonnassa; vastaava osuus I neljänneksenä 1958 ilmoitetuista elävänä syntyneistä on hyvin pieni, joten ero vuosien 1957 ja 1958 ensimmäisten neljänneksien syntyvyyslukujen välillä on osaksi näennäinen.

¹⁾ Förhandsuppgifterna om händelser i befolkningsrörelsen (förutom emigranter) är fördelade efter anmälningstidpunkt, de slutliga uppgifterna efter månader då händelsen inträffat ²⁾ Talen för köpingarna ingår före år 1951 i talen för landskommuner ³⁾ Passuttagare — ⁴⁾ I % av medel-folk-mängden — ⁵⁾ I % av levande födda — ⁶⁾ Passväxlingen avskaffades för arbetssökande i de nordiska länderna den 22. 5. 1954 — ⁷⁾ En betydande del av det antalet levande födda, som anmäldes under I kvartalet 1957 voro födda föregående år; motsvarande del av de under I kvartalet 1958 anmälda levande födda var mycket liten, varför skillnaden mellan födelsetalen för I kvartalet 1957 och 1958 delvis är skenbar.

¹⁾ The preliminary data (except emigration) on the vital statistics refer to the month when the events are reported, whereas the final data concern the month of occurrence — ²⁾ Prior to 1951 the data for market towns are included in those for rural districts — ³⁾ With passport — ⁴⁾ Per 1 000 of mean population — ⁵⁾ Per 1 000 live births — ⁶⁾ Passports for work applicants in Nordic countries not required since May 1954.

3. Tuotetilasto — Produktstatistik — Production statistics

Kansainväl. tavaranimikkeistön (SITC) mukaan — Enl. den internat. varunomenklaturen (SITC) — According to Standard International Trade Classification

| SITC No | 011 | | 011.01 | | 011.02 | | 011.03 | | 021.01 | | 023.01 | | 024.01 | | 025.01 | | | | |
|---------|--|---|--------|--------------------------|--------|-----------------------------------|--------|-------|--------------------|----------------------------|----------|--|--------|--|----------------------|-------------------------|--|---|--|
| | Liha ¹⁾ — Kött ¹⁾ — Meat ¹⁾ | | | | | | | | | | | | | | | | | | |
| | Vuosi ja kuukausi År och månad Year and month | Yhteensä Summa Total | | Siitä — Därav — Of which | | | | | | | | | | | | | | | |
| | | Naudanlihaa Nötkött Beef and veal | | | | Lampaanlihaa Fårkött Mutton | | | | Sianlihaa Fläsk Pork | | Meijerelden vast. ottama maito Av mejerier invägd mjölk Milk received by dairies | | Meijerivoi Mejerismör Dairy butter | | Juusto Ost Cheese | | Munat (markki- noidut) ²⁾ Ägg (mark- nadsförda) ²⁾ Eggs (marketed) ²⁾ | |
| | 1 000 kg | | | | | | | | milj. l mill. l | | 1 000 kg | | | | milj. kg mill. kg | | | | |
| 1952 | 81 100 | 42 000 | 2 780 | | | | 29 300 | | 1 560 | | 44 328 | | 19 568 | | 10,82 | | | | |
| 1953 | 84 500 | 45 200 | 2 730 | | | | 29 900 | | 1 657 | | 48 261 | | 21 988 | | 10,43 | | | | |
| 1954 | 97 000 | 45 200 | 2 610 | | | | 44 300 | | 1 703 | | 51 032 | | 22 852 | | 12,18 | | | | |
| 1955 | 104 359 | 58 432 | 2 250 | | | | 38 774 | | 1 709 | | 48 680 | | 22 199 | | 14,56 | | | | |
| 1956 | 108 892 | 59 646 | 1 944 | | | | 41 107 | | 2 036 | | 65 697 | | 28 225 | | 15,07 | | | | |
| 1957 | 111 508 | 58 194 | 1 568 | | | | 45 793 | | 2 085 | | 72 034 | | 23 516 | | 17,32 | | | | |
| | | | 1957 | *1958 | 1957 | *1958 | 1957 | *1958 | 1957 | *1958 | 1957 | *1958 | 1957 | *1958 | 1957 | *1958 | | | |
| I | 9 161 | 8 772 | 5 068 | 4 523 | 74 | 50 | 3 483 | 3 915 | 159 | 147 | 5 184 | 4 942 | 1 890 | 1 449 | 1,68 | 2,02 | | | |
| II | 8 674 | 9 180 | 4 720 | 4 847 | 76 | 52 | 3 391 | 4 027 | 147 | 136 | 4 691 | 4 484 | 1 692 | 1 277 | 1,46 | 1,57 | | | |
| III | 9 355 | 9 367 | 5 047 | 4 835 | 74 | 58 | 3 698 | 4 137 | 165 | 158 | 5 258 | 5 217 | 1 707 | 1 398 | 1,35 | 1,42 | | | |
| IV | 9 031 | 8 670 | 5 119 | 4 085 | 83 | 61 | 3 443 | 4 279 | 189 | 181 | 6 259 | 6 055 | 2 045 | 1 936 | 1,19 | 1,33 | | | |
| V | 8 893 | 8 747 | 4 935 | 4 608 | 76 | 44 | 3 546 | 3 897 | 213 | 206 | 7 132 | 7 110 | 2 449 | 2 219 | 1,36 | 1,47 | | | |
| VI | 9 563 | 7 766 | 5 279 | 4 073 | 58 | 29 | 3 674 | 3 365 | 218 | 218 | 8 199 | 8 326 | 2 659 | 2 507 | 1,32 | | | | |
| VII | 7 477 | | 4 041 | | 136 | | 2 963 | | 211 | | 7 938 | | 2 493 | | 1,27 | | | | |
| VIII | 8 840 | | 4 588 | | 305 | | 3 414 | | 194 | | 7 008 | | 2 332 | | 1,24 | | | | |
| IX | 9 634 | | 4 894 | | 239 | | 4 011 | | 170 | | 6 226 | | 2 027 | | 1,35 | | | | |
| X | 11 447 | | 5 194 | | 238 | | 5 233 | | 143 | | 4 935 | | 1 516 | | 1,37 | | | | |
| XI | 10 419 | | 4 916 | | 124 | | 4 791 | | 134 | | 4 496 | | 1 267 | | 1,72 | | | | |
| XII | 9 014 | | 4 393 | | 85 | | 4 146 | | 142 | | 4 708 | | 1 439 | | 2,01 | | | | |

¹⁾ Teurastamoissa teurastettujen sekä teurastamoihin tuotujen muualla teurastettujen eläinten liha — ²⁾ Osuuskuntien ja tukkuliikkeiden markkinoima munamäärä, arviolta n. 55 % koko markkinoidusta munamäärästä.¹⁾ Kött av i slakterier slaktade djur samt till slakterierna anlänt kött av annorstädes slaktade djur — ²⁾ Av andelslagen och partiäffärerna marknadsförda äggpartier, enligt beräkning c.a 55 % av hela den saluförda äggproduktionen.¹⁾ Meat produced from animals slaughtered in abattoirs and from those slaughtered elsewhere and brought to abattoirs — ²⁾ Amount of eggs marketed by co-operative societies and wholesale firms, consisting of about 55 % of the whole egg quantity put on the market.

| SITC No | 081.01 | | 041—045 | | 041.01 | | 045.01 | | 046—047 | | 046.01 | | 047.01 | | | |
|---------|---|---|---------------------|-------------------------------|--------|-------------------------|--------|--------------------------|---------|------|----------|-------------------------------|---------------------|--------------------------|------|------|
| | Jauhot ja suurimot (ihmisravinnoksi tarkoitettut) ¹⁾ Mjöl och gryt (för människoföda) ¹⁾ Meal, flour and grits (intended for human consumption) | | | | | | | | | | | | | | | |
| | Vuosi ja kuukausi År och månad Year and month | Helsinkiin saapunut Inkommen till Helsingfors Arrived in Helsinki | | Kaikkiaan Inalles Total | | | | Siitä — Därav — Of which | | | | Kaikkiaan Inalles Total | | Siitä — Därav — Of which | | |
| | | | | | | Vehnää Vete Wheat | | Ruista Råg Rye | | | | Vehnää Vete Wheat | | Ruista Råg Rye | | |
| | 1 000 kg | | milj. kg — mill. kg | | | | | | | | 1 000 kg | | milj. kg — mill. kg | | | |
| 1952 | 2 817 | 2 147 | 157,0 | | | | 41,4 | | 33,6 | | 306,3 | | 191,7 | | | |
| 1953 | 3 899 | 2 160 | 181,0 | | | | 56,2 | | 30,1 | | 305,9 | | 196,6 | | | |
| 1954 | 3 709 | 2 050 | 144,1 | | | | 78,8 | | 24,5 | | 334,8 | | 209,4 | | | |
| 1955 | 3 637 | 2 165 | 142,0 | | | | 80,0 | | 22,9 | | 362,5 | | 224,3 | | | |
| 1956 | 3 150 | 2 160 | 192,3 | | | | 99,7 | | 43,7 | | 393,0 | | 245,8 | | | |
| 1957 | 4 090 | 2 411 | 201,0 | | | | 84,8 | | 43,9 | | 416,9 | | 266,0 | | | |
| | | | 1957 | 1958 | 1957 | 1958 | 1957 | 1958 | 1957 | 1958 | 1957 | 1958 | 1957 | 1958 | 1957 | 1958 |
| I | 76 | 157 | 151 | 129 | 18,5 | 18,9 | 7,6 | 6,1 | 5,2 | 3,1 | 34,6 | 38,0 | 20,8 | 21,6 | 12,2 | 13,1 |
| II | 165 | 236 | 119 | 99 | 18,4 | 13,9 | 5,6 | 5,3 | 3,5 | 2,8 | 35,2 | 37,9 | 22,1 | 25,3 | 11,8 | 11,2 |
| III | 278 | 319 | 72 | 55 | 14,3 | 10,3 | 4,6 | 4,5 | 3,1 | 2,3 | 46,7 | 34,6 | 29,7 | 21,7 | 14,9 | 11,1 |
| IV | 188 | 316 | 179 | 95 | 10,6 | 5,7 | 3,6 | 3,0 | 2,0 | 1,1 | 31,4 | 22,6 | 19,6 | 14,2 | 10,4 | 6,7 |
| V | 1 329 | 890 | 409 | 384 | 9,7 | 5,2 | 3,2 | 2,8 | 1,9 | 0,8 | 38,6 | 25,8 | 22,7 | 18,0 | 13,4 | 6,5 |
| VI | 1 168 | 882 | 257 | 282 | 7,2 | 6,6 | 3,6 | 3,5 | 1,6 | 1,1 | 36,3 | 39,1 | 22,5 | 26,3 | 12,3 | 11,4 |
| VII | 399 | | 144 | | 4,2 | 2,9 | 1,9 | 1,7 | 1,0 | 0,9 | 31,0 | 34,0 | 20,5 | 21,6 | 8,9 | 11,0 |
| VIII | 58 | | 224 | | 3,6 | | 1,4 | | 1,2 | | 33,1 | | 21,3 | | 10,1 | |
| IX | 60 | | 225 | | 28,6 | | 16,1 | | 5,8 | | 37,6 | | 24,0 | | 11,8 | |
| X | 122 | | 325 | | 36,0 | | 18,7 | | 8,9 | | 36,1 | | 24,8 | | 9,4 | |
| XI | 113 | | 213 | | 27,8 | | 10,2 | | 5,5 | | 29,0 | | 19,4 | | 8,2 | |
| XII | 134 | | 93 | | 22,1 | | 8,3 | | 4,2 | | 27,3 | | 18,6 | | 7,7 | |

¹⁾ V. 1953 arviolta 13 % koko markkinoidusta määrästä — ²⁾ V. 1953 arviolta 11 % koko markkinoidusta määrästä — ³⁾ Vain kauppa- ja paikallismylyjen sekä niiden tullimyylyjen tuotanto, jotka käyttävät jauhatukseen ulkomaisia viljoja.¹⁾ Omfattade år 1953 enligt beräkning 13 % av hela den marknadsförda mängden — ²⁾ Omfattade år 1953 enligt beräkning 11 % av hela den marknadsförda mängden — ³⁾ Endast produktionen inom handels- och lokala kvarnar och de tullkvarnar, vilka även förmåla utländsk spannmål.¹⁾ Consisting in 1953 of 13 % of the whole quantity put on the market — ²⁾ Consisting in 1953 of 11 % of the whole quantity put on the market.

3. Tuotetilasto (jatk.) — Produktstatistik (forts.) — Production statistics (cont.)

| SITC No | 061.02 | | 091.01 | | 112.01—02 | | 112.03 | | 112.04 | | 122.02 | | | | | |
|---|---|--------|--|-------|--|------|--|------|---|------|---------------------------------|------|--|------|---|-------|
| Vuosi ja kuukausi År och månad Year and month | Sokeri ¹⁾ Socker ¹⁾ Sugar ¹⁾ | | Margarini ¹⁾ Margarin ¹⁾ Margarine ¹⁾ | | Viinit yms. miedot väki- juomat Vin o. a. d. svaga alko- holdrycker Wines etc. | | Olut (III lk. ja A) ¹⁾ Öl (kl III och A) ¹⁾ Beer ¹⁾ | | Muut mallas- juomat ¹⁾ Andra malt- drycker ¹⁾ Other malt beverages ¹⁾ | | Viina Brännvin Eau-de-vie | | Muut väkevät juomat Andra starka drycker Other spirits | | Savukkeet ¹⁾ Cigaretter ¹⁾ Cigarettes ¹⁾ | |
| | 1 000 kg | | 1 000 l | | mlj. l — mill. l | | 1 000 l | | 1 000 l | | 1 000 mille | | | | | |
| 1952 | 75 747 | 16 345 | 3 844 | | 29.3 | | 77.8 | | 6 980 | | 6 877 | | 5 183.5 | | | |
| 1953 | 73 990 | 19 685 | 6 023 | | 28.6 | | 80.5 | | 6 733 | | 5 812 | | 5 164.0 | | | |
| 1954 | 82 208 | 21 559 | 5 626 | | 28.3 | | 77.2 | | 7 702 | | 5 117 | | 5 560.5 | | | |
| 1955 | 88 160 | 24 046 | 4 371 | | 29.0 | | 84.3 | | 8 781 | | 4 960 | | 5 704.4 | | | |
| 1956 | 89 853 | 30 528 | 3 792 | | 30.1 | | 78.8 | | 8 405 | | 4 532 | | 5 811.9 | | | |
| 1957 | 86 759 | 35 281 | 3 017 | | 32.4 | | 79.5 | | 8 047 | | 4 040 | | 5 317.4 | | | |
| | 1957 | 1958 | 1957 | 1958 | 1957 | 1958 | 1957 | 1958 | 1957 | 1958 | 1957 | 1958 | 1957 | 1958 | | |
| I | 6 331 | 6 970 | 3 610 | 3 406 | 241 | 66 | 2.9 | 2.4 | 5.8 | 4.6 | 706 | 708 | 411 | 331 | 411.4 | 363.5 |
| II | 6 543 | 7 156 | 2 725 | 2 737 | 232 | 72 | 2.3 | 2.3 | 4.9 | 4.9 | 597 | 518 | 390 | 346 | 441.8 | 355.3 |
| III | 6 163 | 8 287 | 2 715 | 2 815 | 337 | 134 | 2.8 | 2.7 | 5.4 | 5.1 | 447 | 620 | 458 | 365 | 770.9 | 376.5 |
| IV | 6 667 | 9 742 | 3 264 | 2 729 | 263 | 141 | 3.0 | 3.1 | 7.3 | 7.2 | 740 | 770 | 422 | 285 | 320.7 | 665.1 |
| V | 8 147 | 9 904 | 2 737 | 2 662 | 365 | 114 | 3.5 | 3.0 | 9.1 | 7.7 | 836 | 801 | 361 | 514 | 367.0 | 402.9 |
| VI | 7 222 | 6 649 | 2 979 | 2 382 | 261 | 61 | 2.9 | 2.5 | 9.1 | 10.3 | 812 | 804 | 351 | 235 | 504.5 | 338.0 |
| VII | 4 508 | 5 544 | 2 697 | 2 390 | 270 | | 3.0 | | 12.7 | | 673 | 728 | 432 | 267 | 470.7 | 462.6 |
| VIII | 7 574 | | 2 488 | | 252 | | 3.4 | | 7.0 | | 537 | | 264 | | 697.6 | |
| IX | 9 661 | | 2 847 | | 205 | | 2.3 | | 4.7 | | 680 | | 229 | | 486.7 | |
| X | 11 091 | | 3 243 | | 190 | | 2.2 | | 4.1 | | 679 | | 159 | | 255.2 | |
| XI | 7 117 | | 2 675 | | 211 | | 2.0 | | 4.3 | | 623 | | 260 | | 267.9 | |
| XII | 5 735 | | 3 301 | | 190 | | 2.1 | | 5.1 | | 717 | | 303 | | 323.0 | |

¹⁾ Vuositiedot 1952—55 ovat teollisuustilaston mukaiset. Vuosien 1956—58 tiedot on saatu teollisuustuotannon kuukausi-indeksin alkuaineistosta.
¹⁾ Uppgifterna för åren 1952—55 är från industristatistiken. Uppgifterna för åren 1956—58 baserar sig på primärmaterialer för månadsindex över industriproduktionen.

¹⁾ 1952—55 according to industrial statistics. 1956—58 according to data collected for monthly index of industrial production.

| SITC No | 241.1—243.1 | | 241.1 | | 242.01 | | 242.02 | | 242.03 | | 242.04 | | 242.09, 243.01 | | | | | |
|---|--|--------|--------------------------|-------|-----------------------------------|-------|---|-------|---|-------|---|------|---|------|------------------------------------|-----|--|--|
| Vuosi ja kuukausi År och månad Year and month | Kaikkiaan Inalles Total | | Siitä — Därav — Of which | | Polttopuu Brännved Fuelwood | | Kuusi- paperipuu Gran- pappersved Spruce pulp wood | | Mänty- paperipuu Tall- pappersved Pine pulp wood | | Järeä havupuu Barrtimmer Large-size softwood | | Järeä lehtipuu Lövtimmer Large-size hardwood | | Kaivospuu Gruvprops Pitprops | | Pylväät ja muu puutavara Stolpar o. övrigt virke Poles and other timber | |
| | 1 000 p.-m ³ — 1 000 l.-m ³ — 1 000 cu. m. piled measure | | | | | | | | | | | | | | | | | |
| 1952 | 35 079 | 9 030 | 10 910 | | 3 277 | | 8 927 | | 1 113 | | 1 530 | | 292 | | | | | |
| 1953 | 29 170 | 7 660 | 8 100 | | 2 275 | | 8 178 | | 1 672 | | 1 047 | | 238 | | | | | |
| 1954 | 35 532 | 4 419 | 11 350 | | 3 959 | | 11 969 | | 2 395 | | 1 117 | | 323 | | | | | |
| 1955 | 38 600 | 4 739 | 12 451 | | 5 213 | | 11 830 | | 2 574 | | 1 374 | | 419 | | | | | |
| 1956 | 36 623 | 7 228 | 12 076 | | 5 085 | | 8 693 | | 1 475 | | 1 389 | | 677 | | | | | |
| 1957 | 40 919 | 9 824 | 13 000 | | 6 281 | | 7 429 | | 1 342 | | 1 835 | | 1 208 | | | | | |
| | 1957 | 1958 | 1957 | 1958 | 1957 | 1958 | 1957 | 1958 | 1957 | 1958 | 1957 | 1958 | 1957 | 1958 | | | | |
| I | 4 284 | 4 120 | 784 | 274 | 991 | 637 | 587 | 500 | 1 644 | 2 450 | 85 | 100 | 147 | 95 | 46 | 64 | | |
| II | 4 658 | 4 882 | 636 | 233 | 1 004 | 630 | 681 | 689 | 1 940 | 2 953 | 80 | 149 | 206 | 102 | 111 | 126 | | |
| III | 3 481 | 3 857 | 529 | 281 | 777 | 602 | 713 | 725 | 1 190 | 1 914 | 57 | 131 | 77 | 99 | 138 | 105 | | |
| IV | 2 323 | 2 201 | 402 | 230 | 718 | 554 | 562 | 546 | 458 | 609 | 27 | 98 | 89 | 60 | 67 | 104 | | |
| V ¹⁾ | 11 010 | 10 118 | 4 065 | 2 207 | 3 807 | 3 499 | 1 040 | 1 410 | 1 034 | 1 980 | 159 | 187 | 532 | 484 | 373 | 351 | | |
| VI | 1 492 | 1 646 | 311 | 331 | 695 | 805 | 327 | 425 | 10 | 5 | — | — | 83 | 34 | 66 | 46 | | |
| VII | 1 613 | | 428 | | 744 | | 294 | | 2 | | — | | 87 | | 58 | | | |
| VIII | 1 734 | | 358 | | 539 | | 255 | | 32 | | 418 | | 82 | | 50 | | | |
| IX | 1 991 | | 458 | | 812 | | 371 | | 39 | | 131 | | 105 | | 75 | | | |
| X | 2 517 | | 621 | | 980 | | 478 | | 56 | | 143 | | 150 | | 89 | | | |
| XI | 2 697 | | 651 | | 1 060 | | 475 | | 175 | | 143 | | 137 | | 56 | | | |
| XII | 3 119 | | 581 | | 873 | | 498 | | 849 | | 99 | | 140 | | 79 | | | |

¹⁾ Korjattuja lukuja.
¹⁾ Korrigerade tal.
¹⁾ Corrected figures.

3. Tuotetilasto (jatk.) — Produktstatistik (forts.) — Production statistics (cont.)

| SITC No | 243.02—03 | 251.02 | 251.03—04 | | 251.03 |) 281.01 | | 814.02 | 315.01 | |) 511.01 | | | | | | | |
|---|--|---|--|------|--|--|---|----------------------|----------------------|---|---|-------------------|------|------|------|------|------|------|
| Vuosi ja kuukausi År och månad Year and month | Sahatavara ¹⁾ Sågvaror ²⁾ Sawn goods ³⁾ | Puuhioke ⁴⁾ ⁵⁾ (myyntiä varten) Slipmassa ⁶⁾ ⁷⁾ (för avsalu) Mechanical wood pulp ⁸⁾ (for sale) | Selluloosa ⁹⁾ ¹⁰⁾ — Cellulosa ¹¹⁾ ¹²⁾ Cellulose ¹³⁾ ¹⁴⁾ | | Rautarikaste ¹⁵⁾ Järnkonzentrat ¹⁶⁾ Iron concentrates ¹⁷⁾ | Kivihidri- kaasu ¹⁸⁾ Stenkols- gas ¹⁹⁾ Manufactured gas ²⁰⁾ | Sähkövoima — Elektrisk energi — Electric energy | | Yhteensä Summa Total | Siitä vesivoimalla Därv vattenkraft Of which by water power | Rikkihappo ²¹⁾ Svavelsyra ²²⁾ Sulphuric acid ²³⁾ | | | | | | | |
| | Yhteensä Summa Total | Siitä sulfiittiselluloosa Därv sulfitcellulosa Of which sulphite cellulose | | | | | 1 000 m ³ | milj. kWh — mill kWh | | | | milj. kg mill. kg | | | | | | |
| 1952 | 822 | 149.0 | 1 155.3 | | 713.4 | — | 35 705 | 4 769 | 4 066 | 129.5 | | | | | | | | |
| 1953 | 915 | 200.4 | 1 132.6 | | 652.5 | 16.7 | 51 588 | 5 400 | 4 979 | 134.7 | | | | | | | | |
| 1954 | 1 060 | 202.4 | 1 572.3 | | 866.8 | 134.0 | 51 376 | 5 694 | 4 876 | 132.7 | | | | | | | | |
| 1955 | 1 055 | 196.3 | 1 817.1 | | 995.1 | 184.5 | 43 927 | 6 830 | 6 190 | 133.0 | | | | | | | | |
| 1956 | 810 | 185.1 | 1 859.1 | | 993.9 | 206.2 | 47 819 | 6 803 | 5 139 | 153.5 | | | | | | | | |
| 1957 | 825 | 168.1 | 2 075.7 | | 1 059.7 | 209.8 | 57 000 | 7 707 | 6 455 | 163.3 | | | | | | | | |
| | 1957 | 1958 | 1957 | 1958 | 1957 | 1958 | 1957 | 1958 | 1957 | 1958 | 1957 | 1958 | 1957 | 1958 | 1957 | 1958 | | |
| I | 64 | 70 | 11.6 | 13.2 | 179.5 | 179.1 | 93.4 | 93.8 | 19.5 | 18.7 | 4 745 | 5 174 | 707 | 738 | 428 | 682 | 14.4 | 14.9 |
| II | 70 | 86 | 13.9 | 12.5 | 173.2 | 177.9 | 91.0 | 89.6 | 15.9 | 16.7 | 5 594 | 4 677 | 615 | 638 | 393 | 589 | 13.4 | 12.7 |
| III | 76 | 96 | 15.1 | 12.2 | 190.4 | 197.3 | 99.7 | 97.9 | 18.2 | 16.6 | 5 066 | 5 166 | 659 | 700 | 477 | 651 | 15.4 | 14.6 |
| IV | 75 | 96 | 12.4 | 11.1 | 158.1 | 150.6 | 82.2 | 81.5 | 14.7 | 16.2 | 4 381 | 4 975 | 566 | 589 | 434 | 529 | 15.0 | 12.2 |
| V | 80 | 105 | 16.3 | 13.1 | 182.4 | 174.9 | 96.2 | 92.6 | 17.3 | 17.5 | 4 513 | 4 796 | 577 | 625 | 471 | 544 | 14.9 | 12.3 |
| VI | 66 | 80 | 11.2 | 4.0 | 126.6 | 146.5 | 63.4 | 84.7 | 14.2 | 16.0 | 4 565 | 4 628 | 516 | 598 | 450 | 555 | 14.4 | 12.4 |
| VII | 74 | | 12.5 | 15.9 | 159.8 | 152.7 | 73.4 | 85.0 | 17.6 | | 3 728 | 3 930 | 590 | 621 | 546 | 582 | 8.6 | 6.2 |
| VIII | 67 | | 16.4 | | 175.4 | | 85.3 | | 18.7 | | 4 483 | | 645 | | 593 | | 10.8 | |
| IX | 59 | | 16.0 | | 190.0 | | 94.2 | | 18.0 | | 3 171 | | 703 | | 663 | | 14.3 | |
| X | 72 | | 16.4 | | 200.3 | | 102.3 | | 20.3 | | 5 424 | | 720 | | 677 | | 14.1 | |
| XI | 60 | | 13.8 | | 187.1 | | 97.0 | | 17.9 | | 5 522 | | 732 | | 690 | | 13.0 | |
| XII | 62 | | 12.5 | | 152.9 | | 81.6 | | 17.5 | | 5 808 | | 677 | | 633 | | 15.0 | |

| SITC No | 561.02 |) 599.01 | | 631.01—02 | | 631.03 |) 641.01—03, 08—19 | | 641.01 | 641.02 | |) 641.03 | |) 641.04—05, 19 | | | | |
|---|---|--|--|---|--|---|----------------------|---|----------------------|---------|--|------------------|----------|-----------------|------|------|------|------|
| Vuosi ja kuukausi År och månad Year and month | Superfosfaatti ¹⁾ Superfosfat ²⁾ Superphosphate ³⁾ | Fenoli-puristusaine ⁴⁾ Fenolipressmassa ⁵⁾ Phenoplasts ⁶⁾ | Vaneri ⁷⁾ Faner ⁸⁾ Plywood and veneers ⁹⁾ | Kuitulevy ¹⁰⁾ Fiber-plattor ¹¹⁾ Fibreboard ¹²⁾ | Paperi ¹³⁾ — Papper ¹⁴⁾ — Paper ¹⁵⁾ | | Yhteensä Summa Total | Siitä — Därv — Of which | | | Pahvi ja kartonki ¹⁶⁾ Papp och kartong ¹⁷⁾ Cardboard | | | | | | | |
| | | | | | Sanoma-lehtipaperi Tidningspapper Newsprint paper | Kirjoitus- ja painopaperi Skriv- och tryckpapper Printing and writing paper | | Voimapaperi Kraftpapper Kraft paper | 1 000 m ³ | 1 000 t | | milj. kg mill kg | 1 000 kg | | | | | |
| 1952 | 282.4 | 298 | 239.8 | 88.2 | 685.6 | 431.0 | 99.7 | 72.8 | 141.2 | | | | | | | | | |
| 1953 | 273.0 | 293 | 243.0 | 106.1 | 738.7 | 437.6 | 113.6 | 108.6 | 197.9 | | | | | | | | | |
| 1954 | 264.1 | 546 | 339.4 | 128.8 | 840.0 | 445.0 | 132.5 | 166.9 | 254.4 | | | | | | | | | |
| 1955 | 260.0 | 593 | 364.1 | 135.9 | 1 004.0 | 526.3 | 172.1 | 202.2 | 286.2 | | | | | | | | | |
| 1956 | 329.5 | 573 | 260.0 | 130.9 | 1 102.2 | 592.2 | 190.4 | 203.1 | 293.3 | | | | | | | | | |
| 1957 | 356.6 | 377 | 295.0 | 131.5 | 1 165.2 | 616.6 | 199.3 | 222.6 | 385.7 | | | | | | | | | |
| | 1957 | 1958 | 1957 | 1958 | 1957 | 1958 | 1957 | 1958 | 1957 | 1958 | 1957 | 1958 | 1957 | 1958 | 1957 | 1958 | | |
| I | 34.2 | 16.1 | 56 | 16 | 26.4 | 28.3 | 12.3 | 11.7 | 104.4 | 91.5 | 57.6 | 46.8 | 17.2 | 14.8 | 19.8 | 19.1 | 33.4 | 33.7 |
| II | 32.4 | 10.1 | 44 | 9 | 24.8 | 27.8 | 11.5 | 11.4 | 94.1 | 87.5 | 49.3 | 44.1 | 17.8 | 15.9 | 17.3 | 18.6 | 27.5 | 34.6 |
| III | 34.3 | 12.4 | 33 | 34 | 26.4 | 27.0 | 11.8 | 12.3 | 110.1 | 98.0 | 60.0 | 49.8 | 18.6 | 17.6 | 20.2 | 19.7 | 31.6 | 40.2 |
| IV | 27.5 | 14.2 | 25 | 24 | 23.7 | 21.5 | 11.2 | 10.8 | 90.2 | 80.3 | 48.4 | 42.9 | 16.1 | 16.2 | 16.1 | 11.2 | 27.7 | 30.6 |
| V | 33.2 | 12.2 | 29 | 8 | 25.4 | 21.6 | 11.9 | 11.8 | 110.4 | 97.9 | 59.8 | 51.7 | 18.5 | 18.2 | 19.7 | 17.0 | 30.0 | 32.6 |
| VI | 25.7 | 17.3 | 8 | 15 | 20.9 | 15.7 | 9.7 | 9.4 | 106.7 | 91.2 | 60.7 | 46.0 | 17.1 | 18.5 | 18.1 | 16.9 | 26.0 | 29.6 |
| VII | 28.4 | 8.1 | 10 | 24 | 15.9 | 15.9 | 9.6 | | 88.4 | 103.6 | 49.2 | 56.2 | 14.6 | 16.9 | 15.0 | 20.6 | 34.8 | |
| VIII | 27.3 | | 26 | | 21.6 | | 8.7 | | 109.8 | | 61.0 | | 17.6 | | 20.9 | | 35.6 | |
| IX | 27.0 | | 30 | | 27.1 | | 10.1 | | 98.6 | | 49.4 | | 18.3 | | 19.6 | | 37.1 | |
| X | 27.2 | | 58 | | 30.6 | | 13.4 | | 98.9 | | 50.1 | | 16.7 | | 20.5 | | 40.0 | |
| XI | 29.2 | | 33 | | 28.6 | | 11.9 | | 79.6 | | 33.1 | | 15.7 | | 19.5 | | 37.0 | |
| XII | 30.2 | | 25 | | 23.6 | | 9.4 | | 74.0 | | 38.0 | | 10.6 | | 15.9 | | 25.0 | |

¹⁾ Tavaranimikkeistön numero käsittää myös muita tuotteita kuin allamainitun — ²⁾ Vuositiedot 1952—55 ovat teollisuustilaston mukaiset. Vuosien 1956—58 tiedot on saatu teollisuustuotannon kuukausi-indeksin alkuaineistosta — ³⁾ Kuivaa painoa.

⁴⁾ Numret i varunomenklaturen omfattar även andra produkter än den nedannämnda — ⁵⁾ Uppgifterna för åren 1952—55 är enligt industristatistiken. Uppgifterna för åren 1956—58 basera sig på primärmaterialet för månadsindex över industriproduktionen — ⁶⁾ Torr vikt.

⁷⁾ The item of SITC consists also of other products than that below — ⁸⁾ 1952—55 according to industrial statistics. 1956—58 according to data collected for monthly index of industrial production — ⁹⁾ Dry weight.

3. Tuotetilasto (jatk.) — Produktstatistik (forts.) — Production statistics (cont.)

| SITC No | 651.02 | 651.03—04 | | 652.01—02 | | 653.02 | | 661.02 | | 1) 662.01 | | 664.03 | | 681.01 | | | | |
|---|---|--|---|---|---------------------------------------|------------------------------------|--|--|----------|-----------|---------------------|--------|-----------------------|--------|----------------------|--------|----------|--|
| Vuosi ja kuukausi År och månad Year and month | Villalanka *) Ullgarn *) Wool yarn *) | Puuvillalanka *) Bomullsgarn *) Cotton yarn *) | Puuvillalanka *) Bomullstygger *) Cotton fabrics *) | Villakangas *) Ylletyger *) Woolen and worsted fabrics *) | Sementti *) Cement *) Cement *) | Tiilet *) Tegel *) Bricks *) | Ikkunalasi *) Fönsterglas *) Window glass *) | Harkkorauta *) Tackjärn *) Pig iron *) | 1 000 kg | | mlj. kg mill. kg | | mlj. kpl mill. st. | | 1 000 m ² | | 1 000 kg | |
| 1952 | 7 112 | 13 113 | 8 858 | 4 752 | 777.1 | 163.5 | 3 966 | 108 431 | | | | | | | | | | |
| 1953 | 6 990 | 14 323 | 10 299 | 4 576 | 937.0 | 178.7 | 4 000 | 79 491 | | | | | | | | | | |
| 1954 | 7 858 | 13 711 | 9 765 | 4 922 | 1 101.0 | 189.3 | 3 766 | 73 981 | | | | | | | | | | |
| 1955 | 8 410 | 14 299 | 10 504 | 5 497 | 1 040.5 | 188.7 | 3 854 | 114 231 | | | | | | | | | | |
| 1956 | 8 632 | 14 786 | 11 603 | 6 541 | 959.6 | 180.1 | 4 930 | 102 961 | | | | | | | | | | |
| 1957 | 8 244 | 16 926 | 14 028 | 5 420 | 945.4 | 185.6 | 5 426 | 128 525 | | | | | | | | | | |
| | 1957 | 1958 | 1957 | 1958 | 1957 | 1958 | 1957 | 1958 | 1957 | 1958 | 1957 | 1958 | 1957 | 1958 | 1957 | 1958 | | |
| I | 833 | 622 | 1 594 | 1 490 | 1 219 | 1 087 | 588 | 407 | 77.5 | 59.2 | 7.5 | 4.0 | 555 | 303 | 10 957 | 11 382 | | |
| II | 800 | 627 | 1 470 | 1 389 | 1 137 | 1 008 | 567 | 384 | 70.7 | 51.3 | 7.0 | 3.0 | 507 | 292 | 8 011 | 10 691 | | |
| III | 833 | 657 | 1 538 | 1 333 | 1 181 | 1 001 | 602 | 397 | 73.8 | 56.5 | 6.5 | 3.5 | 536 | 300 | 10 433 | 8 911 | | |
| IV | 770 | 633 | 1 393 | 1 210 | 1 085 | 963 | 489 | 304 | 83.0 | 51.3 | 9.0 | 5.5 | 561 | 242 | 10 327 | 8 228 | | |
| V | 838 | 629 | 1 362 | 1 171 | 1 793 | 846 | 497 | 341 | 92.8 | 86.9 | 16.0 | 11.0 | 547 | 35 | 11 675 | 9 433 | | |
| VI | 561 | 590 | 1 404 | 1 106 | 1 110 | 825 | 396 | 300 | 90.6 | 91.9 | 23.6 | 17.0 | 514 | 101 | 11 386 | 7 401 | | |
| VII | 336 | | 775 | 360 | 624 | 305 | 251 | | 92.2 | 88.8 | 29.0 | 22.0 | 528 | 213 | 11 742 | | | |
| VIII | 843 | | 1 678 | | 1 295 | | 471 | | 92.5 | | 23.0 | | 429 | | 11 274 | | | |
| IX | 585 | | 1 513 | | 1 207 | | 385 | | 76.9 | | 19.5 | | 338 | | 10 491 | | | |
| X | 713 | | 1 671 | | 1 354 | | 436 | | 65.6 | | 19.0 | | 315 | | 11 608 | | | |
| XI | 750 | | 1 426 | | 1 127 | | 423 | | 60.3 | | 16.9 | | 292 | | 10 303 | | | |
| XII | 382 | | 1 102 | | 896 | | 315 | | 69.5 | | 8.6 | | 304 | | 10 318 | | | |

| SITC No | 1) 681.03, 15 | | 681.04—18 | | 1) 681.04 | | 681.08 | | 1) 681.12 | | 1) 682.02 | | 812.02 | | | |
|---|---|--------|---|-------|--|--------|--|-----------------------------|--|--------|--|-------|----------|-------|-----|-----|
| Vuosi ja kuukausi År och månad Year and month | Valanteet *) Göt *) Steel ingots *) | | Teräsvalu- tavara *) Stålgjutgods *) Steel castings *) | | Valssaustruotteet *) — Valsprodukter *) — Rolled products *) | | | | Kuparikatodit *) Koppar- katoder *) Copper (cathodes) *) | | Keraamiset saniteetti- valmisteet *) Keramiskt sanitetsgods *) Sanitary ceramic articles *) | | 1 000 kg | | | |
| | | | | | Yhteensä Summa Total | | Siltä — Därav — Of which | | | | | | | | | |
| | | | | | | | Betonirauta ja teräs Betongjärn och stål Reinforcing iron and steel | Ratakiskot Räls Rails | Valssilanka Valstråd Rolled wire | | | | | | | |
| 1952 | 139 154 | | 8 187 | | 131 041 | | 27 049 | 20 395 | 26 811 | 18 317 | 4 295 | | | | | |
| 1953 | 137 573 | | 8 941 | | 116 646 | | 30 275 | 25 150 | 25 418 | 19 789 | 3 171 | | | | | |
| 1954 | 165 205 | | 10 034 | | 155 524 | | 64 130 | 6 146 | 26 862 | 21 365 | 4 276 | | | | | |
| 1955 | 167 342 | | 9 569 | | 178 379 | | 71 434 | 25 022 | 32 411 | 22 301 | 5 867 | | | | | |
| 1956 | 185 416 | | 11 616 | | 180 084 | | 75 869 | 24 338 | 16 694 | 22 468 | 5 225 | | | | | |
| 1957 | 195 833 | | 12 865 | | 194 649 | | 64 265 | 33 408 | 23 519 | 25 827 | 5 530 | | | | | |
| | 1957 | 1958 | 1957 | 1958 | 1957 | 1958 | 1957 | 1958 | 1957 | 1958 | 1957 | 1958 | 1957 | 1958 | | |
| I | 17 688 | 18 366 | 1 187 | 1 099 | 19 362 | 13 479 | 5 956 | 2 564 | 2 900 | 919 | 3 023 | 1 481 | 2 099 | 2 608 | 591 | 520 |
| II | 14 525 | 15 436 | 1 211 | 1 075 | 16 526 | 12 043 | 7 030 | 3 003 | 2 274 | 320 | 868 | 2 792 | 1 897 | 2 302 | 484 | 471 |
| III | 17 292 | 18 010 | 1 228 | 1 119 | 19 253 | 13 691 | 8 768 | 6 374 | 4 615 | 2 472 | 1 110 | 1 633 | 2 015 | 2 444 | 486 | 397 |
| IV | 17 436 | 16 117 | 1 160 | 1 021 | 17 931 | 12 123 | 7 999 | 4 232 | 3 980 | 2 601 | 920 | 3 691 | 1 955 | 2 510 | 452 | 374 |
| V | 16 993 | 14 985 | 1 144 | 1 153 | 16 305 | 9 957 | 6 341 | 5 125 | 112 | 328 | 2 056 | 2 410 | 2 085 | 2 668 | 411 | 418 |
| VI | 16 693 | 11 571 | 570 | 1 062 | 14 096 | 8 162 | 3 787 | 4 594 | 797 | 446 | 3 380 | 785 | 2 419 | 2 516 | 515 | 523 |
| VII | 5 061 | | 636 | | 12 937 | | 4 781 | | 1 002 | | 875 | | 1 772 | | 182 | |
| VIII | 16 609 | | 1 084 | | 16 490 | | 4 538 | | 4 394 | | 1 508 | | 1 407 | | 500 | |
| IX | 18 952 | | 1 198 | | 13 795 | | 3 889 | | 4 066 | | 1 081 | | 2 425 | | 454 | |
| X | 19 593 | | 1 299 | | 16 365 | | 7 173 | | 3 750 | | 4 022 | | 2 640 | | 560 | |
| XI | 17 487 | | 1 120 | | 15 492 | | 2 766 | | 2 084 | | 3 111 | | 2 577 | | 540 | |
| XII | 17 504 | | 1 028 | | 16 097 | | 1 237 | | 3 434 | | 1 565 | | 2 536 | | 355 | |

1) Tavaranimikkeistön numero käsittää myös muita tuotteita kuin allamainitut — 2) Vuositiedot 1952—55 ovat teollisuustilaston mukaiset. Vuosien 1956—58 tiedot on saatu teollisuustuotannon kuukausi-indeksin alkuaineistosta — 3) Vuodesta 1954 poltettu klinkkerimäärä muunnettuna sementiksi.

4) Numret i varunomenklaturen omfattar även andra produkter än den nedannämnda — 5) Uppgifterna för åren 1952—55 är enligt industristatistiken. Uppgifterna för åren 1956—58 basera sig på primärmaterialet för månadsindex över industriproduktionen — 6) Från år 1954 bränd klinker omräknad till cement.

7) The item of SITC consists also of other products than that below — 8) 1952—55 according to industrial statistics. 1956—58 according to data collected for monthly index of industrial production — 9) From 1954 on burned clinker converted into cement.

4. Teollisuustuotannon volyymi-indeksi — Volymindex för industriproduktionen — Index of industrial production 1954 = 100. Ryhmien painot ilmoitettu sulkumerkkien sisällä — Gruppvikterna angivna inom parentes — Group weights in parentheses

| Vuosi ja kuukausi År och månad Year and month | Koko teollisuus Hela industrin Total industry | | Investointitavarat ¹⁾ Investeringsvaror ²⁾ Investimenti goods ³⁾ | | Muut tuotantohyödykkeet ⁴⁾ Andra produktionsföremådenheter ⁴⁾ Other producers' goods ⁴⁾ | | Kulutus- hyödykkeet Konsumtions- föremådenheter Consumers' goods | | Toimialaryhmitt ⁵⁾ — Branschgrupper ⁵⁾ — Branch groups ⁵⁾ | | | | | | | | | | |
|---|---|-------|---|-------|--|-------|--|-------|--|-------|---|-------|--|-------|--|-------|-------|-------|-----|
| | (100) | | (12.7) | | (54.8) | | (32.7) | | 1 | | 2-3 | | Siitä — Därav — Of which | | 20 | | 21-22 | | |
| | | | | | | | | | Kaivannais- teollisuus Gruv- o. a. extraktiv industri Mining and quarrying | | Tehdasteolli- suus Fabriksindustri Manufacturing | | Elintarvike- teollisuus Livsmedels- industri Food manu- facturing industries | | Juomia val- mistava ⁶⁾ ja tupakka- teollisuus Dryckes- varu- och tobaks- industri Beverage industries and tobacco manufactures | | | | |
| 1954 | 100 | 100 | 100 | 100 | 100 | 100 | 100 | 100 | 100 | 100 | 100 | 100 | 100 | 100 | 100 | 100 | 100 | 100 | |
| 1955 | 111 | 116 | 109 | 113 | 116 | 110 | 120 | 117 | 116 | 110 | 109 | 120 | 109 | 106 | 109 | 106 | 106 | 106 | |
| 1956 | 114 | 117 | 110 | 120 | 123 | 110 | 117 | 113 | 123 | 113 | 120 | 119 | 104 | 119 | 104 | 104 | 104 | 104 | |
| *1957 | 117 | 118 | 118 | 117 | 134 | 118 | 117 | 115 | 134 | 115 | 119 | 119 | 102 | 119 | 102 | 102 | 102 | 102 | |
| | *1957 | *1958 | *1957 | *1958 | *1957 | *1958 | *1957 | *1958 | *1957 | *1958 | *1957 | *1958 | *1957 | *1958 | *1957 | *1958 | *1957 | *1958 | |
| I | 125 | 114 | 138 | 122 | 123 | 115 | 125 | 108 | 123 | 119 | 123 | 110 | 106 | 91 | 80 | 110 | 106 | 91 | 80 |
| II | 120 | 110 | 127 | 119 | 119 | 111 | 120 | 104 | 124 | 124 | 119 | 107 | 109 | 101 | 92 | 109 | 101 | 92 | 78 |
| III | 130 | 119 | 133 | 118 | 128 | 121 | 131 | 115 | 135 | 139 | 128 | 116 | 115 | 112 | 125 | 115 | 112 | 125 | 85 |
| IV | 117 | 109 | 116 | 112 | 116 | 107 | 121 | 110 | 124 | 128 | 117 | 107 | 114 | 107 | 101 | 114 | 107 | 101 | 127 |
| V | 126 | 112 | 122 | 106 | 124 | 113 | 130 | 111 | 143 | 135 | 125 | 109 | 127 | 117 | 112 | 127 | 117 | 112 | 102 |
| VI | 108 | 106 | 107 | 107 | 104 | 105 | 116 | 107 | 146 | 145 | 108 | 103 | 129 | 122 | 124 | 129 | 122 | 124 | 105 |
| VII | 93 | | 76 | | 100 | | 87 | | 156 | | 88 | | 125 | | 139 | 125 | | 139 | |
| VIII | 120 | | 117 | | 120 | | 122 | | 141 | | 119 | | 122 | | 128 | 122 | | 128 | |
| IX | 119 | | 121 | | 121 | | 117 | | 129 | | 117 | | 113 | | 95 | 113 | | 95 | |
| X | 128 | | 131 | | 131 | | 123 | | 138 | | 126 | | 136 | | 74 | 136 | | 74 | |
| XI | 120 | | 124 | | 123 | | 113 | | 129 | | 116 | | 128 | | 70 | 128 | | 70 | |
| XII | 102 | | 108 | | 104 | | 96 | | 115 | | 98 | | 97 | | 76 | 97 | | 76 | |

| Vuosi ja kuukausi År och månad Year and month | Toimialaryhmitt ⁵⁾ — Branschgrupper ⁵⁾ — Branch groups ⁵⁾ | | | | | | | | | | | | | | | |
|---|--|---|-------|---|-------|--|-------|--|-------|--|-------|---|-------|--|-----|----|
| | Siitä — Därav — Of which | | | | | | | | | | | | | | | |
| | 23 | | 24 | | 25 | | 27 | | 28 | | 29-30 | | 31 | | 33 | |
| Tekstiili- teollisuus Textilindustri of textiles | | Kenkä-, vaatetus- ja ompeluteollisuus Sko-, konfek- tions- och sömnads- industri Manufacture of footwear, other wearing apparel and made-up textile goods | | Puuteollisuus Träindustri Manufacture of wood and cork, except manu- facture of furniture | | Paperiteolli- suus Pappers- industri Manufacture of paper and paper products | | Graafinen teollisuus Grafisk industri Printing, publishing, and allied industries | | Nahka-, nahkateos- ja kumiteollisuus Skinn-, läder-, lädervaru och gummi- industri Manufacture of leather, leather products (except footwear) and rubber products | | Kemian teollisuus Kemisk industri Manufacture of chemicals and chemical products | | Savi-, lasi- ja kivenjalos- tusteollisuus Ler-, glas- och stenför- ädlingsindustri Manufacture of non- metallic mineral products | | |
| (8.1) | | (5.0) | | (8.6) | | (10.6) | | (5.2) | | (2.3) | | (5.0) | | (3.8) | | |
| 1954 | 100 | 100 | 100 | 100 | 100 | 100 | 100 | 100 | 100 | 100 | 100 | 100 | 100 | 100 | 100 | |
| 1955 | 116 | 117 | 99 | 115 | 108 | 113 | 113 | 108 | 113 | 106 | 107 | 116 | 107 | 107 | | |
| 1956 | 124 | 126 | 76 | 122 | 113 | 115 | 118 | 113 | 115 | 106 | 116 | 128 | 116 | 104 | | |
| *1957 | 117 | 113 | 81 | 134 | 118 | 118 | 118 | 118 | 118 | 106 | 128 | 106 | 128 | 106 | | |
| | *1957 | *1958 | *1957 | *1958 | *1957 | *1958 | *1957 | *1958 | *1957 | *1958 | *1957 | *1958 | *1957 | *1958 | | |
| I | 140 | 105 | 127 | 91 | 78 | 85 | 140 | 129 | 127 | 128 | 126 | 91 | 120 | 134 | 104 | 76 |
| II | 132 | 102 | 132 | 99 | 82 | 95 | 132 | 127 | 120 | 117 | 112 | 87 | 127 | 120 | 101 | 65 |
| III | 147 | 104 | 149 | 127 | 89 | 105 | 146 | 144 | 126 | 124 | 124 | 90 | 141 | 135 | 99 | 76 |
| IV | 129 | 97 | 133 | 105 | 86 | 100 | 124 | 115 | 121 | 118 | 106 | 84 | 134 | 121 | 101 | 70 |
| V | 139 | 87 | 140 | 118 | 90 | 107 | 143 | 129 | 123 | 120 | 117 | 88 | 140 | 127 | 122 | 91 |
| VI | 119 | 85 | 89 | 86 | 75 | 81 | 111 | 119 | 112 | 114 | 93 | 95 | 119 | 112 | 106 | 95 |
| VII | 50 | | 37 | | 76 | | 130 | | 90 | | 40 | | 112 | | 118 | |
| VIII | 124 | | 121 | | 77 | | 144 | | 110 | | 112 | | 131 | | 124 | |
| IX | 115 | | 111 | | 77 | | 144 | | 120 | | 112 | | 133 | | 109 | |
| X | 120 | | 125 | | 91 | | 151 | | 126 | | 120 | | 132 | | 112 | |
| XI | 112 | | 113 | | 78 | | 134 | | 122 | | 118 | | 126 | | 99 | |
| XII | 82 | | 76 | | 74 | | 109 | | 120 | | 86 | | 124 | | 79 | |

¹⁾ Tuotannolliseen toimintaan käytettävät koneet ja kuljetusneuvot — ¹⁾ Maskiner och transportmedel för produktionsändamål — ¹⁾ Machines and transport equipment made for productive activity.

²⁾ Raaka-aineet, polttoaineet, voiteluaineet y. m. — ²⁾ Råvaror, bränsle, smörjolja m. m. — ²⁾ Raw materials, fuel, lubricants, etc.

³⁾ Teollisuusryhmien numerointi on kansainvälisen ISIC-nimikkeistön mukainen. Pienien ryhmien 26, 32 ja 39, joiden paino yhteensä on 3,2, indeksejä ei julkaista erikseen, mutta ne sisältyvät pääryhmien indekseihin — ³⁾ Industrigruppernas numering följer den internationella nomenklaturen (ISIC). För de små grupperna 26, 32 och 39, vilkas sammanlagda vikt utgör 3,2, publiceras icke gruppindexar, men dessa grupper ingår i indextalen för huvudgrupperna — ³⁾ Industrial groups have been numbered according to the international nomenclature (ISIC). Indices for the small groups 26, 32 and 39, the total weight of which is 3.2 are not published separately but they are included in the indices of the main groups.

| Vuosi ja kuukausi År och månad Year and month | Toimialaryhmät (jatk.) ¹⁾ — Branschgrupper (forts.) ¹⁾ — Branch groups (cont.) ¹⁾ | | | | | | | | | | | Tehdasteollisuuden erikoisindeksejä Special indexar för fabriksindustri Special indices of manufacturing | | | | | | |
|---|---|--|-------|---|-------|--|-------|---|-------|-------|--|--|-------|--|----------------------|-------|-----|-----|
| | Siitä — Därav — Of which | | | | | | | | | | | 5 | | | | | | |
| | 34 | 35 | 36 | | 37 | | 38 | | 5 | | | 25, 27 | 34-38 | | 20-24, 26, 28-33, 39 | | | |
| Metallien perusteollisuus Metallverk Basic metal industries | Metallituote- teollisuus Metallmanu- faktura Manu- facture of metal products, except machinery and transport equipment | Kone- teollisuus Maskin- industri Manu- facture of machinery, except electrical machinery | | Sähköte- ollisuus Elektro- teknisk industri Manu- facture of electrical machinery, apparatus and supplies | | Kulku- neuvo- teollisuus Transport- medels- industri Manu- facture of transport equipment | | Sähkö-, kaasu-, vestijoh- to- yms. laitokset El-, gas- och vat- tenverk m. m. Electricity, gas, water and sani- tary services | | | 'Puu- ja paperi- teollisuus' Trä- och pappers- industri Manu- facture of wood, cork, paper and paper products | Metalli- teollisuus Metall- industri Manu- facture of metal | | Muu tehdas- teollisuus Annan fabriks- industri Other manufac- turing industries | | | | |
| (2.5) | (4.3) | (8.3) | | (3.6) | | (6.7) | | (8.8) | | | (19.2) | (25.4) | | (44.9) | | | | |
| *1954 | 100 | 100 | 100 | 100 | 100 | 100 | 100 | 100 | 100 | 100 | 100 | 100 | 100 | 100 | 100 | 100 | | |
| 1955 | 105 | 113 | 108 | 116 | 114 | 114 | 119 | 117 | 108 | 111 | 111 | 111 | 111 | 111 | 111 | 111 | | |
| 1956 | 107 | 115 | 108 | 114 | 114 | 119 | 121 | 121 | 102 | 113 | 113 | 113 | 113 | 113 | 113 | 113 | | |
| *1957 | 118 | 113 | 113 | 117 | 125 | 135 | 135 | 135 | 110 | 117 | 117 | 117 | 117 | 117 | 117 | 117 | | |
| | *1957 | *1958 | *1957 | *1958 | *1957 | *1958 | *1957 | *1958 | *1957 | *1958 | *1957 | *1958 | *1957 | *1958 | *1957 | *1958 | | |
| I | 129 | 120 | 128 | 105 | 129 | 117 | 136 | 101 | 143 | 128 | 149 | 154 | 113 | 109 | 134 | 116 | 122 | 106 |
| II | 118 | 106 | 122 | 112 | 121 | 112 | 129 | 108 | 130 | 127 | 132 | 135 | 109 | 113 | 124 | 115 | 120 | 101 |
| III | 136 | 115 | 127 | 108 | 125 | 116 | 130 | 104 | 141 | 126 | 141 | 148 | 120 | 127 | 132 | 115 | 130 | 111 |
| IV | 125 | 107 | 121 | 97 | 115 | 108 | 110 | 98 | 120 | 118 | 122 | 126 | 107 | 108 | 117 | 107 | 121 | 105 |
| V | 123 | 108 | 121 | 95 | 116 | 102 | 116 | 92 | 133 | 116 | 125 | 133 | 120 | 109 | 112 | 104 | 130 | 108 |
| VI | 108 | 95 | 105 | 97 | 102 | 104 | 106 | 93 | 115 | 117 | 109 | 125 | 95 | 102 | 107 | 104 | 113 | 103 |
| VII | 78 | | 67 | | 73 | | 64 | | 85 | | 123 | | 106 | | 74 | | 89 | |
| VIII | 111 | | 114 | | 111 | | 124 | | 125 | | 134 | | 114 | | 117 | | 121 | |
| IX | 121 | | 115 | | 115 | | 126 | | 127 | | 145 | | 114 | | 120 | | 116 | |
| X | 136 | | 126 | | 127 | | 127 | | 138 | | 151 | | 124 | | 131 | | 124 | |
| XI | 117 | | 110 | | 117 | | 135 | | 127 | | 151 | | 109 | | 121 | | 117 | |
| XII | 109 | | 95 | | 104 | | 105 | | 114 | | 141 | | 94 | | 106 | | 95 | |

¹⁾ Teollisuusryhmien numerointi on kansainvälisen ISIC-nimikkeistön mukainen. Pienien ryhmien 26, 32 ja 39, joiden paino yhteensä on 3,2, indeksejä ei julkaista erikseen, mutta ne sisältyvät pääryhmien indekseihin.
²⁾ Industrigruppernas numrering följer den internationella nomenklaturen (ISIC). För de små grupperna 26, 32 och 39, vilkas sammanlagda vikt utgör 3,2, publiceras icke gruppindexar, men dessa grupper ingår i indextalen för huvudgrupperna.
³⁾ Industrial groups have been numbered according to the international nomenclature (ISIC). Indices for the small groups 26, 32 and 39, the total weight of which is 3,2, are not published separately but they are included in the indices of the main groups.

5. Myönnetty talonrakennusluvut — Beviljade byggnadstillstånd — Granted building permits

| Vuosi ja neljännes År och kvartal Year and quarter | Kaikki rakennukset — Alla byggnader — All buildings | | | | | | | Kivirakennukset — Stenbyggnader — Buildings of stone | | | | | | |
|--|---|---|--|---|--|--|---|---|---|---|--|--|--|--|
| | Asuin- raken- nukset Bostads- byggnader Residential buildings | Maatalous- raken- nukset Ekonomie- byggnader Farm buildings | Teollisuus- raken- nukset Industri- byggnader Industrial buildings | Liike- raken- nukset Affärs- byggnader Business buildings | Julkiset raken- nukset Offentliga byggnader Public buildings | Yhteensä ¹⁾ Summa ¹⁾ Total ¹⁾ | Asuin- raken- nukset Bostads- byggnader Residential buildings | Maat- talous- raken- nukset Ekono- miebyggnader Farm buildings | Teolli- suus- raken- nukset Industri- byggnader Industrial buildings | Liike- raken- nukset Affärs- byggnader Business buildings | Julkiset raken- nukset Offentliga byggnader Public buildings | Yhteensä ¹⁾ Summa ¹⁾ Total ¹⁾ | | |
| | Tilavuus — Kubikinnehåll — Cubic capacity — 1 000 000 m ³ | | | | | | | | | | | | | |
| Koko maa — Hela riket — Whole country | | | | | | | | | | | | | | |
| 1953 | 10.89 | 5.90 | 1.74 | 1.34 | 2.50 | 23.86 | 2.57 | 3.83 | 1.45 | 1.08 | 2.04 | 11.06 | | |
| 1954 | 12.09 | 5.52 | 2.83 | 1.56 | 2.32 | 25.64 | 3.72 | 3.34 | 2.57 | 1.09 | 1.96 | 12.78 | | |
| 1955 | 11.90 | 4.56 | 3.44 | 1.81 | 2.03 | 25.29 | 4.20 | 2.83 | 3.16 | 1.30 | 1.67 | 13.40 | | |
| 1956 | 10.20 | 3.20 | 3.10 | 1.70 | 2.10 | 21.68 | 4.33 | 2.02 | 2.68 | 1.33 | 1.68 | 12.19 | | |
| 1957 | 8.65 | 3.11 | 2.59 | 1.19 | 1.84 | 18.83 | 3.49 | 1.76 | 2.18 | 0.88 | 1.57 | 10.07 | | |
| 1956 III | 2.88 | 0.69 | 0.97 | 0.57 | 0.56 | 6.17 | 1.28 | 0.39 | 0.86 | 0.45 | 0.42 | 3.43 | | |
| IV | 2.30 | 0.60 | 0.82 | 0.23 | 0.65 | 4.81 | 1.02 | 0.36 | 0.64 | 0.19 | 0.57 | 2.81 | | |
| 1957 I | 1.68 | 0.83 | 0.53 | 0.24 | 0.32 | 3.86 | 0.66 | 0.48 | 0.50 | 0.15 | 0.26 | 2.10 | | |
| II | 2.73 | 1.14 | 0.70 | 0.44 | 0.44 | 5.98 | 0.76 | 0.66 | 0.58 | 0.35 | 0.39 | 2.80 | | |
| III | 2.34 | 0.66 | 0.51 | 0.24 | 0.45 | 4.62 | 1.07 | 0.38 | 0.44 | 0.16 | 0.41 | 2.50 | | |
| IV | 1.90 | 0.48 | 0.85 | 0.27 | 0.63 | 4.37 | 1.00 | 0.24 | 0.66 | 0.22 | 0.51 | 2.67 | | |
| 1958 I | 1.19 | 0.73 | 0.34 | 0.17 | 0.55 | 3.13 | 0.46 | 0.37 | 0.26 | 0.14 | 0.47 | 1.72 | | |

¹⁾ Näihin lukuihin sisältyvät myös edellisiin ryhmiin kuulumattomat rakennukset, kuten kylmät kesäasunnot, omakotitalojen talousrakennukset yms.
²⁾ I dessa siffror ingår även de byggnader, som ej tillhör ovan nämnda grupper, såsom kalla sommarbostäder, egna hems ekonomiebyggnader m. m.
³⁾ Including buildings not mentioned above, e.g. summer-houses, sheds etc.

6. Voimassaolevat käyttämättömät rakennusluvut¹⁾ — I kraft varande icke utnyttjade byggnadstillstånd¹⁾ — Building permits, not used¹⁾

| Vuoden ja neljänneksen lopussa Vid utgången av End of | Kaikki rakennukset — Alla byggnader — All buildings | | | | | | Kivirakennukset — Stenbyggnader — Buildings of stone | | | | | |
|---|--|---|--|---|--|--|---|---|--|---|--|--|
| | Asuinrakennukset Bostadsbyggnader Residential buildings | Maatalousrakennukset Ekonomiebyggnader Farm buildings | Teollisuusrakennukset Industribyggnader Industrial buildings | Liikerakennukset Affärsbyggnader Business buildings | Julkiset rakennukset Offentliga byggnader Public buildings | Yhteensä ²⁾ Summa ²⁾ Total ²⁾ | Asuinrakennukset Bostadsbyggnader Residential buildings | Maatalousrakennukset Ekonomiebyggnader Farm buildings | Teollisuusrakennukset Industribyggnader Industrial buildings | Liikerakennukset Affärsbyggnader Business buildings | Julkiset rakennukset Offentliga byggnader Public buildings | Yhteensä ²⁾ Summa ²⁾ Total ²⁾ |
| | Tilavuus — Kubikinhåll — Cubic capacity — 1 000 000 m ³ | | | | | | | | | | | |
| Koko maa — Hela riket — Whole country | | | | | | | | | | | | |
| 1956 | 3.00 | 1.41 | 0.36 | 0.24 | 0.28 | 5.77 | 0.49 | 0.87 | 0.30 | 0.15 | 0.20 | 2.05 |
| 1957 | 3.37 | 1.69 | 0.58 | 0.30 | 0.33 | 6.93 | 0.69 | 0.92 | 0.47 | 0.20 | 0.26 | 2.60 |
| 1956 III | 2.38 | 1.19 | 0.44 | 0.26 | 0.32 | 5.05 | 0.43 | 0.74 | 0.37 | 0.18 | 0.22 | 1.98 |
| IV | 3.00 | 1.41 | 0.36 | 0.24 | 0.28 | 5.77 | 0.49 | 0.87 | 0.30 | 0.15 | 0.20 | 2.05 |
| 1957 I | 3.81 | 2.14 | 0.57 | 0.32 | 0.29 | 7.77 | 0.55 | 1.30 | 0.49 | 0.21 | 0.18 | 2.79 |
| II | 3.57 | 1.87 | 0.72 | 0.34 | 0.33 | 7.51 | 0.67 | 1.07 | 0.60 | 0.24 | 0.24 | 2.89 |
| III | 3.30 | 1.57 | 0.56 | 0.28 | 0.39 | 6.75 | 0.73 | 0.88 | 0.48 | 0.19 | 0.31 | 2.64 |
| IV | 3.37 | 1.69 | 0.58 | 0.30 | 0.33 | 6.93 | 0.69 | 0.92 | 0.47 | 0.20 | 0.26 | 2.60 |
| 1958 I | 3.78 | 2.33 | 0.52 | 0.32 | 0.41 | 8.08 | 0.67 | 1.22 | 0.44 | 0.22 | 0.31 | 2.92 |
| Kaupungit ja kauppalat — Städer och köpingar — Towns and market towns | | | | | | | | | | | | |
| 1956 | 1.36 | 0.05 | 0.26 | 0.15 | 0.11 | 2.12 | 0.40 | 0.01 | 0.22 | 0.11 | 0.09 | 0.85 |
| 1957 | 1.43 | 0.05 | 0.39 | 0.19 | 0.14 | 2.42 | 0.48 | 0.01 | 0.31 | 0.15 | 0.13 | 1.10 |
| 1956 III | 1.03 | 0.02 | 0.39 | 0.18 | 0.12 | 1.93 | 0.35 | 0.01 | 0.34 | 0.15 | 0.10 | 0.97 |
| IV | 1.36 | 0.05 | 0.26 | 0.15 | 0.11 | 2.12 | 0.40 | 0.01 | 0.22 | 0.11 | 0.09 | 0.85 |
| 1957 I | 1.56 | 0.05 | 0.41 | 0.19 | 0.15 | 2.57 | 0.45 | 0.01 | 0.36 | 0.15 | 0.13 | 1.12 |
| II | 1.57 | 0.06 | 0.50 | 0.22 | 0.20 | 2.80 | 0.52 | 0.01 | 0.42 | 0.18 | 0.18 | 1.34 |
| III | 1.47 | 0.05 | 0.38 | 0.17 | 0.26 | 2.56 | 0.52 | 0.01 | 0.33 | 0.14 | 0.23 | 1.25 |
| IV | 1.43 | 0.05 | 0.39 | 0.19 | 0.14 | 2.42 | 0.48 | 0.01 | 0.31 | 0.15 | 0.13 | 1.10 |
| 1958 I | 1.38 | 0.07 | 0.40 | 0.20 | 0.20 | 2.47 | 0.39 | 0.01 | 0.35 | 0.16 | 0.18 | 0.11 |

7. Keskenäiset talonrakennustyöt — Igångvarande husbyggnadsarbeten — Buildings works not completed

| Vuoden ja neljänneksen lopussa Vid utgången av End of | Kaikki rakennukset — Alla byggnader — All buildings | | | | | | Kivirakennukset — Stenbyggnader — Buildings of stone | | | | | |
|---|--|---|--|---|--|--|---|---|--|---|--|--|
| | Asuinrakennukset Bostadsbyggnader Residential buildings | Maatalousrakennukset Ekonomiebyggnader Farm buildings | Teollisuusrakennukset Industribyggnader Industrial buildings | Liikerakennukset Affärsbyggnader Business buildings | Julkiset rakennukset Offentliga byggnader Public buildings | Yhteensä ²⁾ Summa ²⁾ Total ²⁾ | Asuinrakennukset Bostadsbyggnader Residential buildings | Maatalousrakennukset Ekonomiebyggnader Farm buildings | Teollisuusrakennukset Industribyggnader Industrial buildings | Liikerakennukset Affärsbyggnader Business buildings | Julkiset rakennukset Offentliga byggnader Public buildings | Yhteensä ²⁾ Summa ²⁾ Total ²⁾ |
| | Tilavuus — Kubikinhåll — Cubic capacity — 1 000 000 m ³ | | | | | | | | | | | |
| Koko maa — Hela riket — Whole country | | | | | | | | | | | | |
| 1956 | 10.59 | 3.26 | 2.98 | 1.85 | 3.71 | 22.98 | 4.39 | 2.25 | 2.72 | 1.63 | 3.34 | 14.41 |
| 1957 | 9.79 | 2.88 | 2.39 | 1.52 | 3.61 | 20.86 | 4.24 | 1.93 | 2.16 | 1.37 | 3.28 | 13.11 |
| 1956 III | 11.87 | 4.31 | 2.84 | 1.83 | 3.44 | 25.13 | 4.54 | 3.01 | 2.66 | 1.52 | 3.03 | 14.87 |
| IV | 10.59 | 3.26 | 2.98 | 1.85 | 3.71 | 22.98 | 4.39 | 2.25 | 2.72 | 1.63 | 3.34 | 14.41 |
| 1957 I | 10.29 | 3.11 | 2.28 | 1.86 | 3.75 | 21.87 | 4.65 | 2.16 | 2.06 | 1.68 | 3.37 | 13.99 |
| II | 11.86 | 4.10 | 2.41 | 1.60 | 3.76 | 24.56 | 4.80 | 2.77 | 2.15 | 1.37 | 3.40 | 14.58 |
| III | 11.82 | 4.13 | 2.63 | 1.55 | 3.44 | 24.44 | 4.40 | 2.78 | 2.44 | 1.31 | 3.14 | 14.18 |
| IV | 9.79 | 2.88 | 2.39 | 1.52 | 3.61 | 20.86 | 4.24 | 1.93 | 2.16 | 1.37 | 3.28 | 13.11 |
| 1958 I | 9.32 | 2.68 | 2.02 | 1.35 | 3.96 | 19.85 | 4.15 | 1.80 | 1.71 | 1.23 | 3.59 | 12.53 |
| Kaupungit ja kauppalat — Städer och köpingar — Towns and market towns | | | | | | | | | | | | |
| 1956 | 6.57 | 0.03 | 2.63 | 1.60 | 2.49 | 13.47 | 4.06 | 0.01 | 2.43 | 1.50 | 2.46 | 10.49 |
| 1957 | 5.97 | 0.03 | 2.05 | 1.30 | 2.43 | 12.00 | 3.88 | 0.01 | 1.87 | 1.25 | 2.40 | 9.50 |
| 1956 III | 7.14 | 0.04 | 2.38 | 1.45 | 2.24 | 13.43 | 4.20 | 0.02 | 2.25 | 1.33 | 2.20 | 10.04 |
| IV | 6.57 | 0.03 | 2.63 | 1.60 | 2.49 | 13.47 | 4.06 | 0.01 | 2.43 | 1.50 | 2.46 | 10.49 |
| 1957 I | 6.50 | 0.04 | 1.97 | 1.66 | 2.33 | 12.64 | 4.34 | 0.02 | 1.80 | 1.58 | 2.30 | 10.07 |
| II | 6.96 | 0.04 | 2.06 | 1.34 | 2.30 | 12.86 | 4.45 | 0.02 | 1.85 | 1.24 | 2.28 | 9.87 |
| III | 6.77 | 0.04 | 2.26 | 1.28 | 2.31 | 12.86 | 4.04 | 0.01 | 2.13 | 1.18 | 2.29 | 9.69 |
| IV | 5.97 | 0.03 | 2.05 | 1.30 | 2.43 | 12.00 | 3.88 | 0.01 | 1.87 | 1.25 | 2.40 | 9.50 |
| 1958 I | 5.73 | 0.02 | 1.61 | 1.18 | 2.59 | 11.26 | 3.79 | 0.01 | 1.36 | 1.14 | 2.55 | 8.86 |

¹⁾ Uusittu taulu. Laskemalla yhteen tiedot taulusta 6 ja 7 päästään aikaisempaan käsitteeseen »Käynnissä olleet talonrakennustyöt». Kuutiomäärä tarkoittaa rakennusten lopullista tilavuutta.

²⁾ Tabellen är förnyad. Genom att summera uppgifterna från tabell 6 och 7 erhålles det tidigare begreppet »Igångvarande husbyggnadsarbeten». Kubikinhålllet avser byggnadernas kub som färdiga.

³⁾ New table. The sum of »building permits, not used» and »buildings not completed» is the earlier table »buildings under construction». The cubic capacity is that of completed buildings.

⁴⁾ Näihin lukuihin sisältyvät myös edellisiin ryhmiin kuulumattomat rakennukset, kuten kylmät kesäasunnot, omakotitalojen talousrakennukset yms.

⁵⁾ I dessa siffror ingår även de byggnader, som ej tillhör ovan nämnda grupper, såsom kalla sommarbostäder, egna hems ekonomiebyggnader m. m.

⁶⁾ Including buildings not mentioned above e.g. summer-houses, sheds etc.

8. Valmistuneet rakennukset — Färdigställda byggnader — Completed buildings

| Vuosi ja neljännes År och kvartal Year and quarter | Kaikki rakennukset — Alla byggnader — All buildings | | | | | | Kivirakennukset — Stenbyggnader — Buildings of stone | | | | | |
|---|---|--|--|---|--|--|---|--|--|---|--|--|
| | Asuinrakennukset Bostadsbyggnader Residential buildings | Maa-talouksen rakennukset Ekonomiebyggnader Farm buildings | Teollisuusrakennukset Industribyggnader Industrial buildings | Liikkeen rakennukset Affärsbyggnader Business buildings | Julkiset rakennukset Offentliga byggnader Public buildings | Yhteensä ¹⁾ Summa ¹⁾ Total ¹⁾ | Asuinrakennukset Bostadsbyggnader Residential buildings | Maa-talouksen rakennukset Ekonomiebyggnader Farm buildings | Teollisuusrakennukset Industribyggnader Industrial buildings | Liikkeen rakennukset Affärsbyggnader Business buildings | Julkiset rakennukset Offentliga byggnader Public buildings | Yhteensä ¹⁾ Summa ¹⁾ Total ¹⁾ |
| Tilavuus — Kubikinhåll — Cubic capacity — 1 000 000 m ³ | | | | | | | | | | | | |
| Koko maa — Hela riket — Whole country | | | | | | | | | | | | |
| 1953 | 8.44 | 5.66 | 1.83 | 0.70 | 2.25 | 20.09 | 2.31 | 3.37 | 1.64 | 0.51 | 1.93 | 9.81 |
| 1954 | 9.36 | 5.24 | 2.16 | 1.38 | 2.87 | 22.02 | 2.88 | 3.23 | 1.86 | 1.09 | 2.48 | 11.59 |
| 1955 | 9.47 | 4.29 | 2.08 | 1.04 | 2.29 | 20.25 | 3.04 | 2.78 | 1.81 | 0.72 | 2.03 | 10.43 |
| 1956 | 8.82 | 2.83 | 3.28 | 1.31 | 2.42 | 19.92 | 3.74 | 1.90 | 2.91 | 1.00 | 1.94 | 11.76 |
| 1957 | 9.56 | 3.20 | 2.74 | 1.40 | 2.68 | 20.81 | 4.04 | 2.01 | 2.32 | 1.04 | 2.26 | 11.83 |
| 1956 III | 2.22 | 0.87 | 0.75 | 0.28 | 0.79 | 5.35 | 1.02 | 0.56 | 0.68 | 0.22 | 0.60 | 3.16 |
| IV | 3.34 | 1.43 | 0.91 | 0.41 | 0.61 | 7.14 | 1.13 | 0.99 | 0.77 | 0.30 | 0.44 | 3.70 |
| 1957 I | 1.74 | 0.28 | 0.78 | 0.35 | 0.60 | 3.87 | 0.83 | 0.18 | 0.71 | 0.23 | 0.52 | 2.49 |
| II | 1.57 | 0.31 | 0.39 | 0.29 | 0.40 | 3.15 | 0.80 | 0.19 | 0.35 | 0.26 | 0.32 | 1.94 |
| III | 2.44 | 0.94 | 0.70 | 0.36 | 1.09 | 5.95 | 1.21 | 0.56 | 0.51 | 0.29 | 0.96 | 3.56 |
| IV | 3.81 | 1.67 | 0.87 | 0.40 | 0.59 | 7.84 | 1.20 | 1.08 | 0.75 | 0.26 | 0.46 | 3.84 |
| 1958 I | 1.46 | 0.26 | 0.38 | 0.49 | 0.44 | 3.20 | 0.76 | 0.16 | 0.33 | 0.46 | 0.38 | 2.12 |
| Kaupungit ja kauppalat — Städer och köpingar — Towns and market towns | | | | | | | | | | | | |
| 1953 | 3.33 | 0.07 | 1.45 | 0.45 | 1.05 | 6.49 | 2.08 | 0.01 | 1.32 | 0.38 | 1.01 | 4.83 |
| 1954 | 4.04 | 0.03 | 1.24 | 0.98 | 1.37 | 7.84 | 2.49 | 0.00 | 1.04 | 0.90 | 1.33 | 5.80 |
| 1955 | 4.72 | 0.02 | 1.51 | 0.63 | 1.29 | 8.40 | 2.67 | 0.01 | 1.41 | 0.54 | 1.24 | 5.90 |
| 1956 | 5.59 | 0.07 | 2.69 | 0.85 | 1.38 | 10.95 | 3.43 | 0.04 | 2.42 | 0.74 | 1.27 | 8.04 |
| 1957 | 5.80 | 0.06 | 2.22 | 1.08 | 1.47 | 10.89 | 3.75 | 0.03 | 1.93 | 0.89 | 1.43 | 8.11 |
| 1956 III | 1.29 | 0.00 | 0.58 | 0.17 | 0.39 | 2.56 | 0.89 | 0.00 | 0.55 | 0.16 | 0.35 | 2.01 |
| IV | 1.72 | 0.01 | 0.75 | 0.24 | 0.29 | 3.09 | 1.03 | 0.00 | 0.63 | 0.22 | 0.26 | 2.17 |
| 1957 I | 1.32 | 0.01 | 0.70 | 0.28 | 0.44 | 2.79 | 0.77 | 0.01 | 0.65 | 0.19 | 0.43 | 2.06 |
| II | 1.05 | 0.01 | 0.29 | 0.24 | 0.18 | 1.81 | 0.75 | 0.00 | 0.27 | 0.23 | 0.17 | 1.43 |
| III | 1.44 | 0.02 | 0.54 | 0.27 | 0.56 | 2.89 | 1.12 | 0.01 | 0.39 | 0.25 | 0.55 | 2.33 |
| IV | 1.99 | 0.02 | 0.69 | 0.29 | 0.29 | 3.40 | 1.11 | 0.01 | 0.62 | 0.22 | 0.28 | 2.29 |
| 1958 I | 0.96 | 0.00 | 0.31 | 0.42 | 0.22 | 1.97 | 0.67 | — | 0.28 | 0.41 | 0.21 | 1.59 |

¹⁾ Näihin lukuihin sisältyvät myös edellisiin ryhmiin kuulumattomat rakennukset, kuten kylmät kesäasunnot, omakotitalojen talousrakennukset yms.
²⁾ I dessa siffror ingår även de byggnader, som ej tillhöra ovan nämnda grupper, såsom kalla sommarbostäder, egna hems ekonomiebyggnader m.m.
³⁾ Including buildings not mentioned above, e.g. summer-houses sheds etc.

9. Asuntojen tuotanto — Bostadsproduktionen — Dwelling production

Sosiaalisen tutkimustoimiston mukaan — Enligt Byrån för social forskning — According to the Bureau of Social Research

| Year and quarter | Asuinhuoneistoja Bostadslägenheter Dwellings | Asuinhuoneita Boningsrum Rooms | Huoneistoala m ² Lägenhetsyta m ² Floor area m ² | Asuinhuoneistoja Bostadslägenheter Dwellings | Asuinhuoneita Boningsrum Rooms | Huoneistoala m ² Lägenhetsyta m ² Floor area m ² |
|--|--|--------------------------------------|---|--|--------------------------------------|---|
| Kaupungit ja kauppalat — Städer och köpingar Towns and market towns | | | | | | |
| 1952 | 13 032 | 39 205 | .. | .. | .. | .. |
| 1953 | 11 685 | 36 403 | .. | .. | .. | .. |
| 1954 | 15 330 | 44 190 | .. | .. | .. | .. |
| 1955 | 16 876 | 48 307 | 929 166 | 16 300 | .. | .. |
| 1956 | 19 106 | 57 799 | 1 107 264 | 11 350 | .. | .. |
| 1957 | 19 631 | 58 823 | 1 115 018 | 13 078 | 47 004 | 905 223 |
| 1957 I | 4 732 | 14 421 | 269 996 | 1 650 | 5 746 | 107 892 |
| II | 3 287 | 9 742 | 186 251 | 1 673 | 6 010 | 117 275 |
| III | 5 183 | 14 874 | 283 684 | 3 687 | 13 124 | 250 192 |
| IV | 6 429 | 19 786 | 375 087 | 6 068 | 22 124 | 429 864 |
| *1958 I | 3 272 | 10 012 | 187 962 | 1 609 | 5 795 | 111 651 |
| Maalaiskunnat — Landskommuner — Rural districts | | | | | | |

10. Vähittäiskaupan myynnin arvo indeksilukuina
Detaljhandels försäljningsvärde i form av indextal
Sales value in retail trade, index numbers

1954 = 100

Tilastollisen päätoimiston vähittäiskauppatilaston mukaan. Indeksit on korjattu maaliskuussa 1958
Enligt Statistiska centralbyråns detaljhandelsstatistik. Indextalen är korrigerade i mars 1958
According to the retail trade statistics of the Central Statistical Office. Indices corrected in March 1958

| Vuosi ja kuukausi År och månad Year and month | Kaikki vähittäiskaupat Alla detaljhandelsaffärer All retailers | | | | | | Yleisvähittäiskaupat Allmän detaljhandel General retail shops | | | Erikoisalojen kaupat Branschaffärer Special shops | | | | | | | | | |
|---|--|------|---|------|------|------|--|------|---|---|---|------|--|------|-----------------------------------|------|---|------|--|
| | Tavaratalot Varuhus Department stores | | Sekatavara-kaupat ¹⁾ Diversehandelsaffärer ¹⁾ Retail shops etc. ¹⁾ | | | | Ravintola- ja tupakkakaupat Livsmedels- och tobaksaffärer Food and tobacco shops | | Alkoholiliikkeen myymälät Alkoholliikes butikker State liquor shops | | Tekstiili-, vaatetus- ja nahkatavara-kaupat Tekstil-, beklädnads- och lädervarufärjer Textile, clothing and leather article shops | | Rauta-, sähkö- ja urheiluvälinekaupat Järn-, el- och sportaffärer Metalware, electric and sports article shops | | Apoteekit Apotek Pharmacies | | Muiden toimialojen kaupat Övriga branschaffärer Other special shops | | |
| | 1955 | 1956 | 1957 | 1958 | 1957 | 1958 | 1957 | 1958 | 1957 | 1958 | 1957 | 1958 | 1957 | 1958 | 1957 | 1958 | 1957 | 1958 | |
| 1955 | 110 | 118 | 108 | 110 | 114 | 108 | 119 | 113 | 114 | 108 | 119 | 113 | 114 | 113 | 114 | 114 | 114 | | |
| 1956 | 122 | 139 | 120 | 119 | 123 | 119 | 132 | 127 | 132 | 119 | 132 | 127 | 132 | 127 | 132 | 132 | 132 | | |
| 1957 | 126 | 138 | 128 | 126 | 127 | 110 | 133 | 152 | 135 | 110 | 133 | 152 | 135 | 152 | 135 | 135 | 135 | | |
| | 1957 | 1958 | 1957 | 1958 | 1957 | 1958 | 1957 | 1958 | 1957 | 1958 | 1957 | 1958 | 1957 | 1958 | 1957 | 1958 | 1957 | 1958 | |
| I | 103 | 103 | 104 | 99 | 100 | 101 | 113 | 118 | 108 | 97 | 83 | 80 | 92 | 82 | 157 | 176 | 130 | 123 | |
| II | 109 | 108 | 106 | 101 | 110 | 108 | 115 | 119 | 113 | 107 | 89 | 83 | 102 | 102 | 146 | 168 | 124 | 119 | |
| III | 119 | 116 | 123 | 113 | 123 | 122 | 128 | 131 | 124 | 118 | 82 | 74 | 114 | 102 | 156 | 178 | 128 | 124 | |
| IV | 128 | 123 | 135 | 117 | 126 | 124 | 130 | 137 | 135 | 132 | 120 | 101 | 146 | 115 | 157 | 176 | 126 | 119 | |
| V | 131 | 136 | 137 | 127 | 134 | 141 | 125 | 137 | 115 | 119 | 127 | 130 | 157 | 140 | 142 | 168 | 126 | 126 | |
| VI | 128 | 129 | 126 | 124 | 131 | 134 | 125 | 125 | 149 | 137 | 117 | 111 | 138 | 137 | 129 | 150 | 117 | 126 | |
| VII | 119 | 111 | 131 | 118 | 131 | 118 | 131 | 83 | 131 | 83 | 131 | 131 | 131 | 128 | 108 | 108 | 108 | | |
| VIII | 124 | 110 | 135 | 126 | 134 | 126 | 134 | 82 | 139 | 82 | 139 | 139 | 139 | 122 | 122 | 122 | 122 | | |
| IX | 134 | 167 | 137 | 126 | 137 | 126 | 113 | 119 | 146 | 119 | 146 | 146 | 146 | 133 | 156 | 156 | 156 | | |
| X | 132 | 146 | 130 | 128 | 128 | 128 | 128 | 123 | 128 | 123 | 123 | 150 | 150 | 184 | 146 | 146 | 146 | | |
| XI | 128 | 145 | 126 | 127 | 127 | 127 | 116 | 128 | 128 | 128 | 124 | 124 | 124 | 197 | 129 | 129 | 129 | | |
| XII | 162 | 252 | 153 | 146 | 155 | 146 | 155 | 172 | 172 | 172 | 153 | 153 | 153 | 177 | 206 | 206 | 206 | | |

¹⁾ Myynti käsittää elintarvikkeiden lisäksi tekstiili- ja/tai taloustarvikkeita (maaseudun sekatavara-kauppojen ja osuuskauppojen tavanomainen tavarajajitelma) — *) Uuden Suomen* mukaan. Liikerytyslaskennan tulosten perusteella käsitteivät tiedot v. 1952 n. 50 % maan kaikkien tukkuliikkeiden myynnistä — *) SOK:n ja K.K:n tilastojen mukaan. Liikerytyslaskennan tulosten mukaan käsitteivät tiedot v. 1952 kolmannesksen koko maan vähittäismyynnistä.
²⁾ Försäljningen omfattar förutom livsmedel även textilier och/eller hushållsartiklar (typisk varusortiment för lanthandlare och andelslag på landsbygden) — *) Enligt *Uusi Suomi*. Enligt företagsräkningens resultat omfattade uppgifterna för år 1952 omkring 50 % av försäljningen i landets samtliga parti-affärer — *) Enligt CHF samt KC. Enligt företagsräkningens resultat omfattade uppgifterna för år 1952 en tredjedel av försäljningen i landets samtliga minutfärjare.
³⁾ Sales consist of food articles and textile and/or household articles (typical rural retail trade) — *) According to *Uusi Suomi*. According to the results of the General Census of Business Establishments the data for 1952 cover about 50 per cent of the total sales of all wholesalers in the country — *) According to the Finnish Co-operative Wholesale Society Ltd. and the Central Union of Finnish Distributive Societies. According to the General Census of Business Establishments the data for 1952 cover one third of the total sales of all retailers in the country.

11. Tukkuiliikkeiden kotimainen myynti sekä osuuskauppojen vähittäismyynti
Partiaffärernas inrikes försäljning samt andelsaffärernas minutförsäljning
Sales of domestic wholesalers and retail sales of co-operative societies

| Tukkuiliikkeiden kotimainen myynti ¹⁾ Partiaffärernas inrikes försäljning ¹⁾ Sales of domestic wholesalers ¹⁾ | Osuuskauppojen vähittäismyynti ²⁾ Andelsaffärernas minutförsäljning ²⁾ Retail sales of co-operative societies ²⁾ |
|--|---|
| Myynti, milj. mk Försäljning, milj. mk Sales, million markkas | |
| 299 631 | 147 437 |
| 335 960 | 168 829 |
| 354 633 | 181 524 |

| 1957 | 1958 | 1957 | 1958 |
|--------|--------|--------|--------|
| 24 033 | 24 988 | 11 487 | 11 760 |
| 26 247 | 25 992 | 12 766 | 12 872 |
| 31 017 | 29 390 | 14 471 | 14 222 |
| 30 014 | 30 554 | 14 896 | 14 785 |
| 30 491 | 31 432 | 16 025 | 16 735 |
| 28 231 | 29 541 | 15 167 | 15 669 |
| 26 960 | | 14 859 | 15 708 |
| 31 220 | | 15 391 | |
| 34 556 | | 16 080 | |
| 32 636 | | 16 071 | |
| 28 998 | | 15 510 | |
| 30 230 | | 18 801 | |

12. Tuonnin ja viennin arvo — Värde av importen och exporten — Value of imports and exports

| Vuosi ja kuukausi År och månad Year and month | Tuonti — Import — Imports | | | | | | | Vienti — Export — Exports | | | | | | | Viennin (+) tai tuonnin (-) enemmisyys Överskott av exporten (+) eller importen (-) Export surplus (+) or import surplus (-) |
|---|---|--|--|--|---|-----------------------------|------|---|--|--|---|---|---|-----------------------------|--|
| | Raaka-aineet ja tuotantotarvikkeet Råmaterial och produktionsföredönder Raw materials and production supplies | Siitä teollisuuteen Därv för industrin Of which for industry | Poltto- ja voitelu-aineet Brännmaterial o. smörjmedel Fuels and oils | Valmiit tavarat Färdiga varor Finished goods | Siitä kulutus-tavara-ta Därv konsumtionsvaror Of which consumers' goods | Koko tuonti Total import | | Maa-taloustuotteet Lantbruksprodukter Agricultural products | Metsä-taloustuotteet Skogs-hushållningsprodukter Forestry products | Teollisuustuotteet Industri-er Industrial products | Siitä — Därv — Of which | | | Koko vienti Total export | |
| | | | | | | | | | | | Puu-teollisuus Träindustri Wood-working | Paperi-teollisuus Pappers-industri Paper industry | Metalli- ja kone-pajateollisuus Metall- och verkstads-industri Metal industry and engineering | | |
| | Mrd. mk — 1 000 million markkas | | | | | | | | | | | | | | |
| 1952 | 97.5 | 87.9 | 22.0 | 62.7 | 27.1 | 182.2 | 5.2 | 28.4 | 123.0 | 42.9 | 65.3 | 11.1 | 156.8 | -25.4 | |
| 1953 | 65.1 | 59.9 | 15.9 | 40.8 | 16.8 | 121.8 | 4.7 | 10.2 | 116.4 | 43.7 | 47.9 | 20.9 | 131.5 | + 9.7 | |
| 1954 | 86.4 | 80.5 | 17.3 | 48.4 | 19.6 | 152.1 | 5.1 | 13.6 | 137.5 | 49.7 | 61.7 | 21.0 | 156.6 | + 4.5 | |
| 1955 | 94.9 | 86.3 | 21.5 | 60.5 | 26.3 | 176.9 | 3.9 | 19.9 | 157.3 | 51.3 | 75.8 | 24.8 | 181.2 | + 4.3 | |
| 1956 | 104.3 | 93.4 | 27.4 | 71.8 | 28.4 | 203.5 | 6.2 | 17.3 | 154.5 | 40.5 | 81.8 | 25.1 | 178.0 | -25.5 | |
| 1957 | 117.4 | 108.4 | 40.3 | 70.2 | 28.9 | 227.9 | 10.2 | 17.1 | 185.1 | 48.3 | 97.6 | 30.4 | 212.4 | -15.5 | |
| 1957 I—III | 27.9 | 24.9 | 10.7 | 15.7 | 6.7 | 54.3 | 2.0 | 1.7 | 32.5 | 6.6 | 20.5 | 4.1 | 36.2 | -18.1 | |
| I—VI | 52.7 | 47.3 | 20.8 | 31.5 | 13.6 | 105.0 | 4.6 | 4.6 | 73.8 | 16.5 | 43.3 | 10.5 | 83.0 | -22.0 | |
| I—IX | 78.5 | 71.5 | 29.8 | 46.4 | 19.7 | 154.7 | 6.8 | 12.5 | 122.8 | 31.5 | 67.3 | 18.1 | 142.2 | -12.5 | |
| I—XII | 117.4 | 108.4 | 40.3 | 70.2 | 28.9 | 227.9 | 10.2 | 17.1 | 185.1 | 48.3 | 97.6 | 30.4 | 212.4 | -15.5 | |
| *1958 I—III | 28.7 | 27.0 | 7.7 | 20.4 | 7.6 | 56.8 | 2.9 | 2.2 | 42.0 | 7.8 | 26.2 | 6.1 | 47.1 | - 9.7 | |
| I—VI | 58.4 | 54.4 | 14.9 | 41.9 | 16.6 | 115.2 | 5.3 | 5.5 | 94.9 | 20.6 | 54.9 | 15.0 | 105.8 | - 9.4 | |
| VI | 10.2 | 9.4 | 2.6 | 7.4 | 2.9 | 20.2 | 0.7 | 1.8 | 19.3 | 5.7 | 8.7 | 3.7 | 21.8 | + 1.6 | |
| VII | 8.7 | 8.2 | 2.0 | 6.1 | 2.4 | 16.8 | 0.9 | 3.6 | 20.8 | 7.6 | 9.6 | 17.4 | 25.3 | + 8.5 | |

13. Tuonnin ja viennin volyyymi-indeksi — Volymindex för importen och exporten — Volume index for imports and exports
1954 = 100. Ulkomaankauppatilaston mukaan — Enligt utrikeshandelsstatistiken — According to Foreign Trade Statistics

| Vuosi ja neljännes År och kvartal Year and quarter | Tuonti — Import — Imports (cif) | | | | | | | | | Vienti — Export — Exports (fob) | | | | | |
|--|---------------------------------|---|--------------------------------------|------------------------------------|---|--|---|--|-----------------------------|--|---|--|---|---|---|
| | Yleisindeksi Total index | Raaka-aineet ja tuotantotarvikkeet Raw materials and production supplies | Siitä Därav Of which | | Poltto- ja voiteluaineet Brännämne och smörmedel Fuels and oils | Valmiit tavarat Färdiga varor Finished goods | Siitä Därav Of which | | Yleisindeksi Total index | Maataloustuotteet Lantbruksprodukter Agricultural products | Metsätaloustuotteet Skogsbruksprodukter Forestry products | Siitä Därav Of which | | | |
| | | | Maatalous Lantbruk Agriculture | Teollisuus Industri Industry | | | Investointitavarat Varor för investering Investment goods | Kulustavarat Konsumtionsvaror Consumers' goods | | | | Teollisuustuotteet Industriprodukter Industrial products | Puuteollisuus Träindustri Woodworking | Paperiteollisuus Pappersindustri Paper industry | Metalli- ja konepajateollisuus Metall- och verkstadsindustri Metal industry and engineering |
| 1952 | 99 | 89 | 125 | 86 | 90 | 126 | 129 | 121 | 77 | 109 | 127 | 71 | 87 | 72 | 45 |
| 1953 | 76 | 69 | 80 | 69 | 82 | 84 | 86 | 83 | 86 | 93 | 68 | 87 | 92 | 85 | 92 |
| 1954 | 100 | 100 | 100 | 100 | 100 | 100 | 100 | 100 | 100 | 100 | 100 | 100 | 100 | 100 | 100 |
| 1955 | 116 | 110 | 133 | 108 | 113 | 128 | 124 | 136 | 109 | 76 | 133 | 108 | 98 | 117 | 103 |
| 1956 | 127 | 117 | 161 | 114 | 124 | 150 | 155 | 143 | 107 | 134 | 115 | 106 | 78 | 122 | 113 |
| 1957 | 123 | 115 | 119 | 114 | 150 | 126 | 131 | 121 | 117 | 215 | 107 | 115 | 86 | 133 | 121 |
| 1955 IV | 104 | 100 | 135 | 96 | 88 | 120 | 110 | 141 | 102 | 86 | 139 | 100 | 84 | 110 | 97 |
| 1956 I | 118 | 106 | 255 | 94 | 99 | 145 | 164 | 115 | 88 | 81 | 91 | 89 | 69 | 94 | 107 |
| 1956 II | 148 | 140 | 149 | 139 | 134 | 174 | 186 | 161 | 116 | 150 | 87 | 118 | 88 | 137 | 114 |
| 1956 III | 135 | 115 | 150 | 112 | 144 | 178 | 188 | 158 | 112 | 156 | 135 | 108 | 82 | 131 | 93 |
| 1956 IV | 112 | 109 | 123 | 109 | 117 | 115 | 104 | 134 | 106 | 162 | 110 | 105 | 74 | 119 | 128 |
| 1957 I | 155 | 153 | 239 | 145 | 198 | 143 | 147 | 139 | 131 | 160 | 174 | 128 | 97 | 149 | 108 |
| 1957 II | 126 | 115 | 127 | 112 | 183 | 129 | 138 | 118 | 119 | 245 | 85 | 118 | 92 | 133 | 114 |
| 1957 III | 109 | 96 | 91 | 98 | 147 | 121 | 123 | 120 | 112 | 225 | 111 | 110 | 78 | 137 | 126 |
| 1957 IV | 108 | 106 | 71 | 107 | 106 | 113 | 115 | 110 | 108 | 231 | 98 | 105 | 80 | 117 | 118 |
| *1958 I | 121 | 112 | 75 | 116 | 135 | 131 | 142 | 115 | 122 | 171 | 163 | 119 | 79 | 144 | 101 |
| *1958 II | 115 | 105 | 82 | 108 | 144 | 123 | 129 | 115 | 110 | 152 | 75 | 111 | 84 | 130 | 106 |

14. Tärkeimpien tavarain tuonti — Importen av viktigare varor — Imports of certain commodities

| Vuosi ja kuukausi År och månad Year and month | Silli, suolattu Sill, saltad Herring, salted | Kahvi, paah- tamaton Kaffe, orostat Coffee, not roasted | Vehnä, jauha- maton Vete, omalet Wheat, not milled | Ruis, jauha- maton Råg, omalen Rye, not milled | Riisi ja riisi- suurimot Ris och risgryn Rice and rice groat | Perunajauho Potatismjöl Potato secula | Sianihra (lard) Svinister (lard) Lard | Sokeri Socker Sugar |
|---|--|---|--|--|--|---|---|---------------------------|
| | 1 000 kg | | | | | | | |
| 1952 | 3 265 | 21 791 | 315 948 | 127 176 | 9 929 | 2 980 | 139 | 120 514 |
| 1953 | 4 492 | 23 017 | 249 163 | 106 369 | 6 840 | 322 | 647 | 123 135 |
| 1954 | 4 283 | 27 956 | 210 650 | 71 140 | 18 130 | 6 401 | 91 | 102 395 |
| 1955 | 1 585 | 29 786 | 261 434 | 112 125 | 15 406 | 10 539 | 83 | 153 929 |
| 1956 | 1 529 | 32 649 | 276 105 | 124 970 | 14 917 | 5 253 | 91 | 140 732 |
| 1957 | 1 348 | 30 281 | 282 558 | 124 886 | 14 718 | 340 | 151 | 132 244 |
| 1957 II | 159 | 1 794 | 4 389 | 2 985 | 656 | 61 | 0 | 10 916 |
| 1957 III | 115 | 3 460 | 30 808 | 6 536 | 474 | 15 | 10 | 9 022 |
| 1957 IV | 72 | 2 296 | 30 957 | 15 291 | 838 | 11 | 58 | 10 843 |
| 1957 V | 3 | 2 216 | 19 665 | 9 507 | 1 259 | 14 | 9 | 13 265 |
| 1957 VI | 0 | 2 818 | 14 020 | 8 978 | 1 051 | 10 | 4 | 13 613 |
| 1957 VII | — | 2 520 | 42 343 | 792 | 2 051 | 51 | 30 | 10 677 |
| 1957 VIII | 32 | 2 743 | 7 943 | 15 914 | 1 787 | — | — | 22 523 |
| 1957 IX | 147 | 3 528 | 23 670 | 15 349 | 1 447 | 0 | 10 | 17 241 |
| 1957 X | 40 | 2 251 | 21 233 | 21 885 | 1 785 | 65 | 15 | 9 564 |
| 1957 XI | -14 | 3 309 | 32 836 | 7 297 | 1 266 | 93 | 6 | 2 496 |
| 1957 XII | 448 | 1 675 | 37 446 | 10 617 | 533 | 20 | — | 6 078 |
| *1958 I | 125 | 1 981 | 1 800 | — | 105 | 50 | 1 | 7 678 |
| *1958 II | 80 | 2 403 | 9 269 | 241 | 55 | 99 | 1 | 10 402 |
| *1958 III | 72 | 2 469 | 9 855 | 3 110 | 726 | 53 | 6 | 12 789 |
| *1958 IV | 11 | 2 311 | 33 077 | 16 852 | 1 236 | 38 | — | 15 995 |
| *1958 V | 60 | 2 635 | 13 607 | — | 806 | 388 | 11 | 13 602 |
| *1958 VI | 7 | 2 557 | 79 345 | — | 449 | 264 | — | 12 552 |
| *1958 VII | 0 | 2 837 | 15 462 | 2 142 | 1 849 | 547 | — | 13 434 |

14. Tärkeimpien tavarain tuonti (jatk.) — Importen av viktigare varor (forts.) — Imports of certain commodities (cont.)

| Vuosi ja kuukausi År och månad Year and month | Öljykakut, öljykakkujauhot ja -rouheet Oljekakor, oljekaksmjöl och -kross ¹⁾ | Tupakka, valmistamaton Tobak, oarbetad Raw tobacco | Keittosuola Koksalt Common salt | Rikki Svavel Sulphur | Kivihiili Stenkol Coal | Koksi Koks Coks | Moottoripetrol ja paloölly Motorpetroleum och fotogen Motor petroleum and kerosene | Bensiini Bensin Motor spirits |
|---|--|--|---------------------------------------|----------------------------|------------------------------|-----------------------|--|-------------------------------------|
| | 1 000 kg | | | | | | | |
| 1952 | 96 966 | 4 872 | 91 029 | 27 652 | 2 241 499 | 346 840 | 63 615 | 388 312 |
| 1953 | 47 691 | 4 732 | 93 681 | 20 745 | 1 701 886 | 201 209 | 71 604 | 415 001 |
| 1954 | 51 959 | 5 121 | 126 537 | 42 795 | 1 696 944 | 479 734 | 70 028 | 462 442 |
| 1955 | 89 968 | 5 115 | 142 051 | 53 658 | 2 076 438 | 431 152 | 71 730 | 492 813 |
| 1956 | 134 321 | 5 330 | 138 008 | 60 729 | 1 995 384 | 515 256 | 72 448 | 480 583 |
| 1957 | 72 525 | 4 980 | 155 106 | 65 299 | 2 403 401 | 460 217 | 56 193 | 472 240 |
| 1957 II | 5 389 | 469 | 1 880 | 459 | 163 195 | 48 785 | 4 458 | 39 054 |
| III | 18 382 | 475 | 3 803 | 15 | 221 541 | 29 942 | 2 310 | 48 288 |
| IV | 8 960 | 350 | 5 570 | 548 | 198 357 | 25 684 | 3 279 | 39 482 |
| V | 11 082 | 506 | 18 848 | 4 425 | 289 414 | 4 501 | 2 794 | 32 737 |
| VI | 161 | 558 | 17 173 | 13 610 | 313 741 | 16 155 | 5 476 | 40 072 |
| VII | 330 | 275 | 24 896 | 589 | 221 192 | 17 976 | 4 613 | 41 091 |
| VIII | 4 138 | 403 | 11 669 | 3 046 | 238 398 | 21 001 | 4 852 | 41 434 |
| IX | 4 624 | 501 | 15 807 | 5 840 | 124 919 | 30 389 | 6 818 | 51 265 |
| X | 255 | 470 | 22 977 | 8 502 | 123 019 | 41 521 | 8 365 | 29 595 |
| XI | 1 010 | 324 | 17 185 | 17 896 | 97 059 | 62 441 | 5 456 | 41 948 |
| XII | 3 098 | 205 | 13 880 | 4 509 | 226 769 | 68 414 | 3 353 | 26 564 |
| *1958 I | — | 338 | 5 523 | 18 | 73 749 | 53 264 | 6 674 | 21 369 |
| II | 3 817 | 410 | 1 395 | 6 | 24 971 | 12 144 | 3 585 | 16 481 |
| III | 3 782 | 385 | 2 029 | 2 383 | 69 497 | 3 911 | 1 895 | 20 572 |
| IV | 11 181 | 378 | 3 943 | 3 694 | 90 547 | 10 222 | 1 979 | 17 342 |
| V | 371 | 421 | 16 920 | 3 705 | 79 679 | 17 771 | 2 316 | 18 342 |
| VI | 3 519 | 446 | 29 537 | 1 471 | 181 599 | 18 682 | 1 660 | 14 024 |
| VII | 1 677 | 261 | 22 615 | 9 148 | 172 901 | 4 583 | 2 302 | 12 647 |

¹⁾ Oil cake, oil cake meal and grits.

| Vuosi ja kuukausi År och månad Year and month | Typpi- lannoitteet Kvävegödningsmedel Nitrogen fertilizers | Fosfaatti- lannoitteet Fosfatgödningsmedel Phosphated fertilizers | Kali- lannoitteet Kaligödningsmedel Potash fertilizers | Nautaeläinten vuodat, tuoreet tai suolatut Hudar av nötkreatur, färska eller saltade ¹⁾ | Raaka kautsu ja kautsu- jätteet Rå kautschuk o. kautschuk- avfall ²⁾ | Laatat, levyt ja pasta vul- kanisoimatto- masta kaut- susta—Plattor, skivor o. pasta av ovulkanise- rad kautschuk ³⁾ | Autorenkaat Automobil- ringar Automobile tyres and tubes | Villa Ull Wool | Villa- ja karva- kankaat Tyger av ull och av djur hår Woven wool and hair fabrics |
|---|---|--|---|---|--|--|--|----------------------|---|
| | 1 000 kg | | | | | | | | |
| 1952 | 133 042 | 295 955 | 100 440 | 3 414 | 681 | 2 850 | 1 548 | 4 259 | 1 199 |
| 1953 | 84 502 | 167 069 | 91 315 | 4 245 | 1 075 | 3 880 | 822 | 4 278 | 525 |
| 1954 | 101 464 | 253 632 | 88 590 | 4 514 | 1 545 | 5 870 | 2 617 | 5 245 | 880 |
| 1955 | 87 892 | 231 261 | 96 510 | 5 978 | 1 962 | 5 907 | 3 820 | 5 407 | 1 316 |
| 1956 | 110 038 | 243 649 | 111 620 | 5 232 | 2 692 | 6 689 | 3 514 | 5 996 | 1 519 |
| 1957 | 81 010 | 321 533 | 115 614 | 5 863 | 2 879 | 6 187 | 2 900 | 5 117 | 1 269 |
| 1957 II | 4 988 | 19 350 | 6 424 | 1 475 | 171 | 73 | 195 | 519 | 90 |
| III | 3 457 | 8 060 | 5 931 | 513 | 192 | 467 | 287 | 476 | 97 |
| IV | 14 125 | 20 471 | 7 299 | 410 | 199 | 247 | 183 | 353 | 91 |
| V | 9 975 | 48 249 | 11 581 | 146 | 206 | 605 | 259 | 322 | 108 |
| VI | 3 684 | 38 657 | 8 746 | 100 | 173 | 842 | 184 | 420 | 121 |
| VII | 10 039 | 11 480 | 18 521 | 122 | 155 | 723 | 203 | 235 | 92 |
| VIII | 9 012 | 15 311 | 19 483 | 572 | 104 | 122 | 279 | 602 | 110 |
| IX | 7 243 | 24 260 | 5 394 | 484 | 319 | 36 | 218 | 494 | 97 |
| X | 4 864 | 42 072 | 10 046 | 225 | 282 | 350 | 346 | 335 | 100 |
| XI | 5 161 | 27 584 | 11 842 | 606 | 456 | 868 | 222 | 481 | 99 |
| XII | 6 225 | 26 241 | 4 706 | 510 | 326 | 385 | 185 | 318 | 134 |
| *1958 I | 6 401 | 16 056 | 7 780 | 336 | 408 | 221 | 127 | 426 | 99 |
| II | 8 918 | 17 009 | — | 226 | 128 | 318 | 87 | 375 | 83 |
| III | 1 787 | 14 938 | 500 | 444 | 113 | 469 | 84 | 398 | 86 |
| IV | 13 229 | 9 129 | 5 864 | 217 | 170 | 625 | 133 | 389 | 80 |
| V | 15 982 | 24 188 | 7 370 | 223 | 269 | 532 | 188 | 382 | 76 |
| VI | 9 756 | 29 992 | 18 517 | 182 | 283 | 12 | 215 | 279 | 57 |
| VII | 7 228 | 25 869 | 8 456 | 90 | 118 | 13 | 261 | 255 | 92 |

¹⁾ Uncured or salted neat hides — ²⁾ Raw rubber and rubber waste — ³⁾ Plates sheets and pastes of non-vulcanized rubber

14. Tärkeimpien tavarain tuonti (jatk.) — Importen av viktigare varor (forts.) — Imports of certain commodities (cont.)

| Vuosi ja kuukausi År och månad Year and month | Puuvilla Bomull Cotton | Puuvilla- kankaat Tyger av bomull Woven cotton fabrics | Tiilet, tulen- kestävät Tegel, eldfasta Fireproof bricks | Takkirauta Tackjärn Pig-iron | Tankorauta ja -teräs Stångjärn och -stål Iron and steel bars | Rauta- ja teräslevy Järn- och stål- plåt Sheet iron and steel | Generaattorit, moottorit yms. sähkökoneet Generatorer, motorer o. a. d. elektr. maskiner Generators, motors and other electric machines | Autot ja ni- den alustat Automobiler och under- reden till dem Automobiles and automobile chassis |
|---|------------------------------|---|--|------------------------------------|---|--|--|--|
| | 1 000 kg | | | | | | | |
| 1952 | 14 270 | 7 255 | 18 887 | 21 475 | 132 896 | 124 546 | 4 191 | 26 448 |
| 1953 | 10 237 | 2 739 | 11 325 | 6 446 | 40 105 | 79 356 | 4 111 | 10 365 |
| 1954 | 19 305 | 2 577 | 10 484 | 50 403 | 95 040 | 157 848 | 4 957 | 14 558 |
| 1955 | 14 632 | 2 685 | 12 230 | 7 720 | 114 586 | 154 600 | 4 337 | 26 345 |
| 1956 | 14 927 | 2 991 | 11 533 | 6 569 | 110 751 | 165 335 | 4 358 | 30 172 |
| 1957 | 16 163 | 2 913 | 10 361 | 5 387 | 98 365 | 201 258 | 5 708 | 25 995 |
| 1957 II .. | 2 704 | 266 | 655 | 156 | 7 140 | 15 200 | 646 | 2 016 |
| III .. | 1 398 | 217 | 1 293 | 251 | 8 374 | 16 660 | 388 | 2 890 |
| IV .. | 421 | 273 | 456 | 212 | 7 007 | 10 780 | 572 | 3 090 |
| V .. | 1 513 | 319 | 913 | 253 | 4 895 | 14 500 | 352 | 3 043 |
| VI .. | 1 097 | 172 | 1 133 | 264 | 6 373 | 13 440 | 189 | 2 616 |
| VII .. | 371 | 197 | 1 206 | — | 6 848 | 10 702 | 249 | 2 017 |
| VIII .. | 669 | 231 | 851 | 620 | 6 737 | 19 373 | 600 | 877 |
| IX .. | 585 | 189 | 670 | 125 | 11 957 | 16 238 | 532 | 1 205 |
| X .. | 1 161 | 176 | 654 | 1 685 | 7 765 | 20 154 | 266 | 1 250 |
| XI .. | 2 970 | 243 | 540 | 935 | 6 326 | 20 709 | 276 | 1 736 |
| XII .. | 547 | 351 | 1 387 | 441 | 13 056 | 23 876 | 443 | 3 368 |
| *1958 I .. | 1 940 | 230 | 621 | — | 5 079 | 21 698 | 290 | 1 310 |
| II .. | 1 361 | 183 | 575 | — | 3 569 | 13 395 | 416 | 1 669 |
| III .. | 1 349 | 270 | 478 | 100 | 5 641 | 14 270 | 212 | 1 556 |
| IV .. | 472 | 286 | 653 | 15 | 4 267 | 12 221 | 174 | 1 530 |
| V .. | 552 | 208 | 632 | 10 | 5 418 | 14 223 | 227 | 2 550 |
| VI .. | 1 328 | 129 | 883 | 170 | 5 543 | 13 210 | 352 | 2 243 |
| VII .. | 747 | 144 | 348 | 62 | 5 423 | 12 479 | 239 | 2 409 |

15. Tärkeimpien tavarain vienti — Exporten av viktigare varor — Exports of certain commodities

| Vuosi ja kuukausi År och månad Year and month | Voi Smör Butter | Juusto Ost Cheese | Asbesti Asbest Asbestos | Malmi ¹⁾ Malm ¹⁾ Ores ¹⁾ | Tulitikut Tänd- stickor Matches | Pyöreä puutavara — Rundvirke — Round wood | | | Vaneri Faner Plywood and veneers |
|---|-----------------------|-------------------------|-------------------------------|---|--|---|-----------|-----------|---|
| | 1 000 kg | | | | | k-m ³ — f-m ³ | | | |
| 1952 | 4 183 | 9 522 | 2 490 | 7 000 | 1 268 | 5 112 003 | 2 631 099 | 1 653 143 | 221 850 |
| 1953 | — | 10 800 | 3 016 | 84 970 | 1 178 | 2 387 881 | 1 431 398 | 587 652 | 216 056 |
| 1954 | 3 208 | 11 299 | 3 941 | 251 692 | 1 064 | 3 620 375 | 2 146 296 | 966 409 | 297 923 |
| 1955 | 0 | 11 566 | 4 539 | 408 023 | 1 232 | 4 977 150 | 3 083 773 | 1 457 106 | 320 664 |
| 1956 | 11 005 | 12 484 | 5 002 | 499 327 | 1 206 | 4 424 008 | 2 456 857 | 1 509 429 | 229 834 |
| 1957 | 24 976 | 13 182 | 7 104 | 514 705 | 991 | 4 063 159 | 2 307 969 | 1 409 637 | 259 826 |
| 1957 II .. | 1 873 | 395 | 304 | 6 421 | 38 | 1 688 947 | 135 213 | 25 900 | 23 306 |
| III .. | 2 590 | 886 | 448 | 9 548 | 100 | 99 322 | 63 364 | 19 024 | 22 634 |
| IV .. | 2 265 | 1 445 | 785 | 8 819 | 126 | 188 358 | 121 748 | 50 237 | 22 791 |
| V .. | 2 893 | 940 | 627 | 55 666 | 94 | 210 207 | 164 118 | 31 705 | 20 901 |
| VI .. | 1 732 | 1 408 | 769 | 87 513 | 90 | 368 603 | 237 945 | 104 086 | 20 676 |
| VII .. | 1 985 | 1 173 | 284 | 100 755 | 62 | 744 732 | 383 554 | 292 125 | 15 154 |
| VIII .. | 2 912 | 1 030 | 516 | 80 728 | 8 | 721 942 | 351 333 | 288 195 | 14 491 |
| IX .. | 1 663 | 1 222 | 586 | 40 582 | 51 | 493 504 | 246 725 | 202 084 | 23 911 |
| X .. | 2 123 | 929 | 488 | 52 436 | 127 | 488 804 | 231 804 | 234 099 | 21 908 |
| XI .. | 2 005 | 1 258 | 559 | 47 823 | 70 | 277 236 | 161 431 | 94 076 | 29 665 |
| XII .. | 1 140 | 1 713 | 1 019 | 12 098 | 170 | 141 183 | 87 897 | 42 945 | 25 542 |
| *1958 I .. | 1 004 | 1 377 | 480 | 1 155 | 55 | 222 264 | 150 120 | 66 298 | 19 260 |
| II .. | 1 414 | 1 599 | 191 | 1 585 | 24 | 173 837 | 119 969 | 46 658 | 22 596 |
| III .. | 1 512 | 982 | 381 | 337 | 87 | 63 021 | 48 030 | 7 867 | 23 389 |
| IV .. | 2 006 | 627 | 654 | — | 88 | 76 143 | 41 230 | 18 564 | 21 806 |
| V .. | 2 769 | 1 237 | 308 | 16 776 | 133 | 188 203 | 128 558 | 23 641 | 16 302 |
| VI .. | 1 756 | 405 | 544 | 63 884 | 47 | 360 730 | 195 209 | 113 719 | 16 288 |
| VII .. | 2 219 | 1 483 | 670 | 97 669 | 121 | 702 036 | 348 938 | 192 814 | 13 213 |

¹⁾ Kuparimalmia lukuunottamatta²⁾ Förutom kopparmalm.³⁾ Excluding copper ore.

15. Tärkeimpien tavarain vienti (jatk.) — Exporten av viktigare varor (forts.) — Exports of certain commodities (cont.)

| Vuosi ja kuukausi År och månad Year and month | Sahattu puutavara Sågade trävaror Sawn wood | Puutalot ja -parakit Trähus och -baracker Prefabricated houses and barracks | Ovet Dörrar Doors | Lankarullat Trådrullar Spools | Puuhioke ¹⁾ Slipmassa ¹⁾ Mechanical wood pulp ¹⁾ | Sulfiitti-selluloosa ¹⁾ Sulfit-cellulosa ¹⁾ Chemical wood pulp, sulphite ¹⁾ | Sulfaatti-selluloosa ¹⁾ Sulfat-cellulosa ¹⁾ Chemical wood pulp, sulphate ¹⁾ | Pahvi- ja kartonki Papp och kartong Cardboard | Sanomalehtipaperi Tidningspapper Newsprint paper |
|---|---|---|-------------------------|-------------------------------------|---|--|--|---|--|
| | stds | 1 000 m ² | 1 000 kg | | | | | | |
| 1952 | 611 180 | 1 049 | 2 862 | 1 167 | 143 443 | 476 502 | 245 423 | 109 201 | 392 442 |
| 1953 | 688 179 | 897 | 2 232 | 1 143 | 203 532 | 464 124 | 322 923 | 120 701 | 402 181 |
| 1954 | 733 390 | 788 | 898 | 1 542 | 193 177 | 580 395 | 374 992 | 160 642 | 391 750 |
| 1955 | 785 740 | 296 | 747 | 1 595 | 182 841 | 632 015 | 446 790 | 170 720 | 470 070 |
| 1956 | 648 030 | 263 | 4 583 | 1 783 | 185 520 | 678 812 | 452 270 | 154 819 | 536 868 |
| 1957 | 718 809 | 77 | 3 521 | 1 967 | 164 787 | 697 485 | 474 192 | 194 774 | 550 591 |
| 1957 II .. | 26 116 | 1 | — | 191 | 11 665 | 47 827 | 31 489 | 16 405 | 48 592 |
| III .. | 23 657 | 0 | 105 | 189 | 9 673 | 56 133 | 30 074 | 13 726 | 39 139 |
| IV .. | 32 114 | 3 | 218 | 174 | 17 941 | 56 836 | 35 733 | 17 170 | 55 003 |
| V .. | 45 839 | 4 | 234 | 197 | 12 471 | 61 851 | 43 604 | 15 241 | 53 759 |
| VI .. | 85 365 | 4 | 248 | 143 | 14 963 | 54 137 | 43 148 | 13 550 | 48 730 |
| VII .. | 101 403 | 5 | 237 | 118 | 13 367 | 55 951 | 39 046 | 15 933 | 47 191 |
| VIII .. | 93 058 | 5 | 275 | 111 | 14 658 | 61 905 | 39 912 | 16 051 | 46 956 |
| IX .. | 73 698 | 14 | 144 | 195 | 14 232 | 60 602 | 39 425 | 17 062 | 46 744 |
| X .. | 70 723 | 7 | 200 | 145 | 16 883 | 57 507 | 42 070 | 17 603 | 41 202 |
| XI .. | 66 172 | 21 | 563 | 153 | 15 615 | 61 062 | 46 662 | 17 744 | 30 166 |
| XII .. | 52 920 | 6 | 1 294 | 176 | 11 549 | 68 018 | 47 409 | 19 044 | 44 464 |
| *1958 I .. | 26 774 | — | 2 | 140 | 13 037 | 58 320 | 37 657 | 18 911 | 40 659 |
| II .. | 18 419 | 7 | 67 | 125 | 5 659 | 54 736 | 35 185 | 18 094 | 41 179 |
| III .. | 12 378 | 6 | 851 | 103 | 8 521 | 50 641 | 31 969 | 20 889 | 48 876 |
| IV .. | 17 939 | 9 | 407 | 154 | 11 464 | 61 254 | 33 680 | 18 722 | 53 513 |
| V .. | 57 691 | 9 | 570 | 99 | 14 967 | 73 690 | 43 440 | 19 402 | 53 094 |
| VI .. | 74 002 | 16 | 469 | 129 | 10 376 | 59 675 | 30 835 | 17 950 | 37 795 |
| VII .. | 115 543 | 0 | 402 | 54 | 10 057 | 53 534 | 42 278 | 15 910 | -51 680 |

¹⁾ Kuivaa painoa.²⁾ Torr vikt.³⁾ Dry weight.

| Vuosi ja kuukausi År och månad Year and month | Painopaperi, muu Tryckpapper, annat Printing paper, other qualities | Käärepaperi — Omlagspapper — Wrapping paper | Paperi, muu Papper, annat Other papers | Tapetti-paperi Tapet-papper Wall paper | Pahvi- ja paperiteokset Arbeten av papp o. papper Cardboard and paper products | Keraamiset taloussineet Keramiska hushålls-föremål Household ceramics | Takkirauta ja ferrolegeringit Tackjärn och ferrolegeringar Pigiron and ferro alloys | Kupari, valmistamaton sekä romu Koppar, oarb. samt skrot Crude and scrap copper | |
|---|---|---|--|--|--|---|---|--|-------|
| | Yhteensä Summa Total | | Voimapaperi Kraftpapper Kraft paper | | | | | | |
| 1 000 kg | | | | | | | | | |
| 1952 | 71 222 | 97 213 | 68 977 | 6 519 | 1 692 | 4 880 | 1 136 | 7 170 | 1 725 |
| 1953 | 85 196 | 177 151 | 140 324 | 7 519 | 4 546 | 6 364 | 884 | 3 074 | 2 411 |
| 1954 | 93 191 | 247 948 | 200 812 | 12 447 | 5 504 | 16 953 | 794 | 1 047 | 1 443 |
| 1955 | 124 040 | 293 796 | 242 201 | 13 340 | 3 602 | 22 763 | 703 | 15 622 | 1 305 |
| 1956 | 147 942 | 297 597 | 246 615 | 11 664 | 2 656 | 33 666 | 477 | 1 870 | 1 336 |
| 1957 | 153 154 | 384 288 | 326 129 | 16 363 | 3 959 | 46 288 | 604 | 28 253 | 2 180 |
| 1957 II .. | 12 739 | 33 575 | 29 338 | 1 062 | 204 | 3 717 | 28 | 193 | 103 |
| III .. | 11 149 | 26 385 | 21 325 | 916 | 231 | 4 274 | 29 | 729 | 271 |
| IV .. | 16 104 | 37 097 | 31 534 | 966 | 261 | 3 910 | 36 | 11 327 | 50 |
| V .. | 13 276 | 23 093 | 18 778 | 931 | 268 | 3 029 | 60 | 9 318 | 415 |
| VI .. | 11 983 | 31 921 | 27 737 | 748 | 679 | 3 020 | 41 | — | 58 |
| VII .. | 14 871 | 29 884 | 25 082 | 975 | 233 | 2 678 | 48 | — | — |
| VIII .. | 13 019 | 32 976 | 28 988 | 879 | 299 | 4 868 | 35 | — | — |
| IX .. | 15 617 | 37 350 | 32 151 | 1 185 | 279 | 5 663 | 36 | — | 265 |
| X .. | 12 408 | 31 780 | 27 271 | 3 693 | 352 | 4 827 | 61 | — | 491 |
| XI .. | 10 215 | 36 690 | 30 179 | 1 746 | 438 | 4 462 | 76 | 750 | 25 |
| XII .. | 8 467 | 38 125 | 31 991 | 2 471 | 283 | 2 494 | 123 | 5 042 | 500 |
| *1958 I .. | 8 402 | 27 278 | 22 883 | 755 | 190 | 904 | 11 | 10 831 | 1 925 |
| II .. | 7 910 | 26 052 | 21 762 | 2 735 | 31 | 2 406 | 70 | 5 378 | 608 |
| III .. | 13 269 | 32 398 | 28 091 | 2 658 | 371 | 4 643 | 105 | 4 028 | 1 143 |
| IV .. | 11 752 | 28 153 | 24 169 | 1 591 | 321 | 2 543 | 57 | 2 269 | 1 372 |
| V .. | 14 288 | 30 412 | 26 084 | 1 993 | 258 | 1 740 | 77 | 2 570 | 1 120 |
| VI .. | 11 711 | 29 939 | 26 195 | 1 590 | 610 | 2 839 | 38 | 1 357 | 1 035 |
| VII .. | 12 760 | 32 858 | 28 823 | 2 321 | 169 | 2 600 | 50 | 1 682 | 501 |

16. Rahalaitosten ottolainaus yleisöltä — Penninginrättningarnas inlåning från allmänheten — Deposits in banking establishments

| Vuoden ja kuukauden lopussa Vid utgången av End of | Liikepankit Affärsbanker Commercial banks | | | Kiinnitysluottolaitokset Hypoteeksinrättningar Mortgage banks | | | Säästöpankit Sparbanker Savings banks | | | Postisäästöpankki Postsparbanken Post Office Savings Bank | Osuuskauppojen säästökassat Handelslagens sparkassar Consumers' co-operative societies |
|--|---|--|----------------------|---|--|----------------------|---------------------------------------|--|----------------------|---|--|
| | Talletukset Deposits | Shekkittilit Check-räkningar Cheque accounts | Yhteensä Summa Total | Talletukset Deposits | Shekkittilit Check-räkningar Cheque accounts | Yhteensä Summa Total | Talletukset Deposits | Shekkittilit Check-räkningar Cheque accounts | Yhteensä Summa Total | Talletukset Deposits | Talletukset Deposits |
| Milj. mk — Million markkas | | | | | | | | | | | |
| 1952 | 59 742 | 28 020 | 87 762 | 37 | 9 | 46 | 65 344 | 3 150 | 68 494 | 23 562 | 10 798 |
| 1953 | 70 455 | 32 112 | 102 567 | 36 | 5 | 41 | 76 709 | 3 346 | 80 055 | 27 074 | 11 951 |
| 1954 | 83 444 | 34 913 | 118 357 | 33 | 7 | 40 | 92 174 | 4 129 | 96 303 | 30 079 | 13 415 |
| 1955 | 97 794 | 36 588 | 134 382 | 40 | 8 | 48 | 108 541 | 4 618 | 113 159 | 33 073 | 15 255 |
| 1956 | 96 807 | 38 614 | 135 421 | 38 | 13 | 51 | 112 402 | 4 670 | 117 072 | 34 162 | 16 013 |
| 1957 | 103 223 | 37 708 | 140 931 | 32 | 21 | 53 | 117 859 | 4 807 | 122 666 | 33 960 | 16 823 |
| 1957 IV | 100 428 | 34 730 | 135 158 | 36 | 33 | 69 | 115 229 | 4 498 | 119 727 | 35 115 | 16 892 |
| V | 100 277 | 32 867 | 133 144 | 35 | 30 | 65 | 114 768 | 4 176 | 118 944 | 34 654 | 16 813 |
| VI | 98 735 | 31 562 | 130 297 | 36 | 11 | 47 | 112 709 | 3 760 | 116 469 | 34 215 | 16 578 |
| VII | 98 828 | 35 404 | 134 232 | 36 | 15 | 51 | 113 094 | 4 260 | 117 354 | 33 573 | 16 475 |
| VIII | 98 585 | 34 348 | 132 933 | 35 | 21 | 56 | 112 873 | 4 486 | 117 359 | 33 474 | 16 383 |
| IX | 97 641 | 37 460 | 135 101 | 33 | 16 | 49 | 112 315 | 4 636 | 116 951 | 33 037 | 16 251 |
| X | 97 172 | 41 244 | 138 416 | 33 | 30 | 63 | 112 420 | 5 005 | 117 425 | 32 623 | 16 099 |
| XI | 97 706 | 40 909 | 138 615 | 34 | 26 | 60 | 113 165 | 4 668 | 117 833 | 32 678 | 16 194 |
| XII | 103 223 | 37 708 | 140 931 | 32 | 21 | 53 | 117 859 | 4 807 | 122 666 | 33 960 | 16 823 |
| 1958 I | 104 914 | 38 728 | 143 642 | 32 | 14 | 46 | 119 000 | 4 500 | 123 500 | 34 480 | 17 144 |
| II | 106 795 | 35 698 | 142 493 | 31 | 24 | 55 | 120 412 | 4 054 | 124 466 | 35 307 | 17 530 |
| III | 108 414 | 37 090 | 145 504 | 31 | 10 | 41 | 121 740 | 4 489 | 126 229 | 35 616 | 17 907 |
| IV | 108 946 | 36 827 | 145 773 | 31 | 23 | 54 | 122 789 | 4 434 | 127 223 | 35 666 | 18 165 |
| V | 110 103 | 37 568 | 147 671 | 32 | 26 | 58 | 123 336 | 4 293 | 127 629 | 35 706 | 18 129 |
| VI | 110 016 | 36 748 | 146 764 | 32 | 17 | 49 | 122 055 | 4 479 | 126 534 | 35 588 | 18 018 |
| VII | 111 135 | 39 130 | 150 265 | 32 | 17 | 49 | 122 675 | 4 444 | 127 119 | 35 860 | 18 079 |

| Vuoden ja kuukauden lopussa Vid utgången av End of | Osuuskassojen Keskus Oy Andelskassornas Central Ab Central Bank for co-operative credit societies | | | Osuuskassat Andelskassor Co-operative credit societies | | | Kaikkiaan Inalles Grand total | | | |
|--|---|--|----------------------|--|--|----------------------|-------------------------------------|--------|--|----------------------|
| | Talletukset Deposits | Shekkittilit Check-räkningar Cheque accounts | Yhteensä Summa Total | Säästötillit Spar-räkningar Savings accounts | Shekkittilit Check-räkningar Cheque accounts | Yhteensä Summa Total | Talletukset — Depositioner Deposits | | Shekkittilit Check-räkningar Cheque accounts | Yhteensä Summa Total |
| Milj. mk — Million markkas | | | | | | | | | | |
| 1952 | 241 | 99 | 340 | 36 982 | 2 132 | 39 114 | 196 706 | | 33 410 | 230 116 |
| 1953 | 289 | 287 | 576 | 42 248 | 2 157 | 44 405 | 228 762 | | 37 907 | 266 669 |
| 1954 | 308 | 394 | 702 | 51 742 | 2 665 | 54 407 | 271 195 | | 42 108 | 313 303 |
| 1955 | 332 | 172 | 504 | 60 807 | 2 895 | 63 702 | 315 842 | 341 | 44 281 | 360 123 |
| 1956 | 293 | 114 | 407 | 63 239 | 2 552 | 65 791 | 322 954 | 22 463 | 45 963 | 368 917 |
| 1957 | 458 | 210 | 668 | 66 696 | 3 374 | 70 070 | 339 051 | 82 444 | 46 120 | 385 171 |
| 1957 IV | 362 | 158 | 520 | 66 100 | 2 632 | 68 732 | 334 162 | 47 185 | 42 051 | 376 213 |
| V | 515 | 99 | 614 | 65 726 | 2 534 | 68 260 | 332 788 | 50 034 | 39 706 | 372 494 |
| VI | 521 | 95 | 616 | 64 417 | 2 291 | 66 708 | 327 211 | 53 325 | 37 719 | 364 930 |
| VII | 471 | 134 | 605 | 64 353 | 2 843 | 67 196 | 326 830 | 55 502 | 42 656 | 369 486 |
| VIII | 413 | 66 | 479 | 64 029 | 2 785 | 66 814 | 325 792 | 58 397 | 41 706 | 367 498 |
| IX | 359 | 91 | 450 | 63 672 | 3 253 | 66 925 | 323 308 | 73 805 | 45 456 | 368 764 |
| X | 336 | 86 | 422 | 63 474 | 3 179 | 66 653 | 322 157 | 77 572 | 49 544 | 371 701 |
| XI | 320 | 91 | 411 | 64 127 | 3 141 | 67 268 | 324 224 | 80 155 | 48 835 | 373 059 |
| XII | 458 | 210 | 668 | 66 696 | 3 374 | 70 070 | 339 051 | 82 444 | 46 120 | 385 171 |
| 1958 I | 514 | 214 | 728 | 67 154 | 3 379 | 70 533 | 343 238 | 85 733 | 46 835 | 390 073 |
| II | 524 | 1 012 | 1 536 | 68 220 | 3 438 | 71 658 | 348 819 | 87 884 | 44 226 | 393 045 |
| III | 550 | 831 | 1 381 | 69 343 | 3 534 | 72 877 | 353 601 | 89 734 | 45 954 | 399 555 |
| IV | 579 | 877 | 1 456 | 70 017 | 3 488 | 73 505 | 356 193 | 89 777 | 45 649 | 401 842 |
| V | 671 | 654 | 1 325 | 70 336 | 3 284 | 73 620 | 358 313 | 90 615 | 45 825 | 404 138 |
| VI | 687 | 876 | 1 563 | 69 627 | 3 476 | 73 103 | 356 023 | 91 041 | 45 596 | 401 619 |
| VII | 657 | 1 633 | 2 290 | 69 913 | 3 578 | 73 491 | 358 351 | 91 386 | 48 802 | 407 153 |

1) Of which deposits connected with the cost of living index.

17. Rahalaitosten antolainaus yleisölle — Penninginrättningarnas utlåning till allmänheten — Loans by banking establishments

| Vuoden ja kuukauden lopussa Vid utgången av End of | Suomen Pankki Finlands Bank Bank of Finland | | | | Liikepankit Affärsbanker Commercial banks | | | | Säästöpankit Sparbanker Savings banks | | | | Posti- säästö- pankki ¹⁾ Post- spar- banken ²⁾ Post Office Savings Bank ²⁾ |
|--|---|---|--|----------------------------|---|---|--|----------------------------|---|---|--|----------------------------|--|
| | Vekselit Växlar Bills | Shekki- tilit Check- räkningar Cheque accounts | Muu lain- nantolo ³⁾ Annan kredit- givning ⁴⁾ Other advances ⁴⁾ | Yhteensä Summa Total | Vekselit Växlar Bills | Shekki- tilit Check- räkningar Cheque accounts | Muu lain- nantolo Annan kredit- givning Other advances | Yhteensä Summa Total | Vekselit Växlar Bills | Shekki- tilit Check- räkningar Cheque accounts | Muu lain- nantolo Annan kredit- givning Other advances | Yhteensä Summa Total | |
| Milj. mk — Million markkas | | | | | | | | | | | | | |
| 1952 | 14 678 | 225 | 5 447 | 20 350 | 64 809 | 11 562 | 28 510 | 104 881 | 2 212 | 2 164 | 55 448 | 59 824 | 13 402 |
| 1953 | 13 812 | 398 | 7 007 | 21 217 | 61 696 | 10 865 | 33 098 | 105 659 | 2 472 | 2 396 | 65 643 | 70 511 | 18 782 |
| 1954 | 11 940 | — | 6 895 | 18 835 | 73 234 | 14 048 | 41 673 | 128 955 | 2 707 | 2 509 | 77 231 | 82 447 | 22 123 |
| 1955 | 14 437 | 490 | 8 816 | 23 743 | 87 039 | 17 159 | 51 238 | 155 436 | 3 361 | 3 037 | 90 056 | 96 454 | 24 866 |
| 1956 | 14 922 | 862 | 9 685 | 25 469 | 88 002 | 18 697 | 55 964 | 162 663 | 3 455 | 3 168 | 96 207 | 102 830 | 26 232 |
| 1957 | 12 909 | 619 | 13 848 | 27 376 | 88 162 | 17 209 | 55 008 | 160 379 | 4 218 | 3 277 | 99 145 | 106 640 | 26 047 |
| 1957 IV | 16 984 | 607 | 9 979 | 27 570 | 90 896 | 17 477 | 55 334 | 163 707 | 4 016 | 3 461 | 97 280 | 104 757 | 26 443 |
| V | 16 943 | 477 | 10 346 | 27 766 | 89 259 | 18 593 | 54 900 | 162 752 | 4 168 | 3 534 | 97 724 | 105 426 | 26 502 |
| VI | 17 485 | 693 | 10 459 | 28 637 | 88 236 | 19 895 | 54 576 | 162 707 | 4 123 | 3 745 | 97 347 | 105 215 | 26 559 |
| VII | 17 484 | 381 | 10 406 | 28 271 | 86 406 | 17 905 | 54 324 | 158 635 | 4 091 | 3 393 | 97 739 | 105 223 | 26 601 |
| VIII | 17 213 | 661 | 9 938 | 27 812 | 85 326 | 17 939 | 53 642 | 156 907 | 4 093 | 3 345 | 98 402 | 105 840 | 26 708 |
| IX | 16 269 | 1 224 | 13 679 | 31 172 | 85 483 | 16 284 | 53 599 | 155 366 | 4 080 | 3 175 | 98 562 | 105 817 | 26 645 |
| X | 15 088 | 422 | 13 785 | 29 295 | 84 208 | 15 440 | 53 949 | 153 597 | 4 150 | 3 185 | 99 208 | 106 543 | 26 468 |
| XI | 13 625 | 505 | 13 954 | 28 084 | 85 836 | 15 749 | 54 357 | 155 942 | 4 111 | 3 209 | 99 594 | 106 914 | 26 328 |
| XII | 12 909 | 619 | 13 848 | 27 376 | 88 162 | 17 209 | 55 008 | 160 379 | 4 218 | 3 277 | 99 145 | 106 640 | 26 047 |
| 1958 I | 14 664 | 739 | 13 891 | 29 294 | 89 191 | 17 558 | 54 809 | 161 558 | 4 446 | 3 485 | 99 378 | 107 309 | 26 041 |
| II | 14 914 | 641 | 13 867 | 29 422 | 89 092 | 18 230 | 54 951 | 162 273 | 4 601 | 3 556 | 99 658 | 107 815 | 26 566 |
| III | 16 122 | 802 | 13 790 | 30 714 | 90 693 | 18 447 | 55 621 | 164 761 | 4 715 | 3 602 | 99 782 | 108 099 | 26 514 |
| IV | 17 252 | 477 | 13 775 | 31 504 | 93 744 | 18 396 | 55 685 | 167 825 | 5 010 | 3 542 | 100 429 | 108 981 | 26 778 |
| V | 17 710 | 334 | 14 526 | 32 570 | 93 549 | 17 398 | 56 190 | 167 137 | 5 296 | 3 490 | 101 215 | 110 001 | 26 831 |
| VI | 18 368 | 663 | 14 375 | 33 406 | 93 419 | 18 219 | 56 982 | 168 620 | 5 507 | 3 666 | 101 129 | 110 302 | 26 859 |
| VII | 16 663 | 352 | 14 432 | 31 447 | 94 090 | 16 537 | 57 473 | 168 100 | 5 616 | 3 504 | 101 892 | 111 012 | 26 983 |

| Vuoden ja kuukauden lopussa Vid utgången av End of | Kiinnitysluot- tolaitokset Hypoteke- inrättningar Mortgage banks | Osuuskassojen Keskus Oy Andelskassornas Central Ab Central Bank for co-operative credit societies | | | | Osuuskassat Andelskassor Co-operative credit societies | | | Kaikkiaan Inalles Grand total | | | |
|--|---|--|--|--|----------------------------|---|--|----------------------------|-------------------------------------|--|--|----------------------------|
| | Lainat Lån Loans | Vekselit Växlar Bills | Shekkitilit Check- räkningar Cheque accounts | Muu lain- nantolo Annan kredit- givning Other advances | Yhteensä Summa Total | Shekkitilit Check- räkningar Cheque accounts | Muu lain- nantolo Annan kredit- givning Other advances | Yhteensä Summa Total | Vekselit Växlar Bills | Shekkitilit Check- räkningar Cheque accounts | Muu lain- nantolo Annan kredit- givning Other advances | Yhteensä Summa Total |
| Milj. mk — Million markkas | | | | | | | | | | | | |
| 1952 | 5 379 | 3 085 | 657 | 1 292 | 5 034 | 2 656 | 43 004 | 45 660 | 84 784 | 17 264 | 152 482 | 254 530 |
| 1953 | 9 847 | 3 404 | 297 | 1 306 | 5 007 | 2 720 | 49 030 | 51 750 | 81 384 | 16 676 | 184 713 | 282 773 |
| 1954 | 12 773 | 3 259 | 178 | 2 070 | 5 507 | 2 754 | 56 436 | 59 190 | 91 140 | 19 489 | 219 201 | 329 830 |
| 1955 | 13 599 | 3 723 | 243 | 240 | 4 206 | 2 987 | 65 676 | 68 663 | 108 560 | 23 916 | 254 491 | 386 967 |
| 1956 | 14 690 | 5 160 | 351 | 268 | 5 779 | 3 157 | 67 824 | 70 981 | 111 539 | 26 235 | 270 870 | 408 644 |
| 1957 | 15 717 | 4 432 | 312 | 430 | 5 174 | 3 061 | 69 391 | 72 452 | 109 721 | 24 478 | 279 586 | 413 785 |
| 1957 IV | 14 800 | 4 818 | 210 | 309 | 5 337 | 3 283 | 68 373 | 71 656 | 116 714 | 25 038 | 272 518 | 414 270 |
| V | 14 887 | 5 063 | 254 | 337 | 5 654 | 3 348 | 68 846 | 72 194 | 115 433 | 26 206 | 273 542 | 415 181 |
| VI | 14 880 | 5 187 | 439 | 337 | 5 963 | 3 638 | 68 630 | 72 268 | 115 031 | 28 410 | 272 788 | 416 229 |
| VII | 14 906 | 4 830 | 361 | 338 | 5 529 | 3 275 | 68 661 | 71 936 | 112 811 | 25 315 | 272 975 | 411 101 |
| VIII | 15 033 | 4 588 | 325 | 340 | 5 253 | 3 999 | 68 825 | 72 024 | 111 220 | 25 469 | 272 888 | 409 577 |
| IX | 15 208 | 3 414 | 403 | 344 | 4 161 | 3 138 | 68 973 | 72 111 | 109 246 | 24 224 | 277 010 | 410 480 |
| X | 15 298 | 3 083 | 423 | 382 | 3 888 | 3 319 | 69 456 | 72 775 | 106 529 | 22 789 | 278 546 | 407 864 |
| XI | 15 539 | 3 393 | 415 | 450 | 4 258 | 3 221 | 69 382 | 72 603 | 106 965 | 23 099 | 279 604 | 409 668 |
| XII | 15 717 | 4 432 | 312 | 430 | 5 174 | 3 061 | 69 391 | 72 452 | 109 721 | 24 478 | 279 586 | 413 785 |
| 1958 I | 15 767 | 3 641 | 262 | 439 | 4 342 | 3 241 | 69 585 | 72 826 | 111 942 | 25 285 | 279 910 | 417 137 |
| II | 15 854 | 3 380 | 280 | 451 | 4 111 | 3 206 | 70 028 | 73 234 | 111 987 | 25 913 | 281 375 | 419 275 |
| III ¹⁾ | 16 147 | 3 430 | 285 | 454 | 4 169 | 3 350 | 70 693 | 74 043 | 114 960 | 26 486 | 283 001 | 424 447 |
| IV ²⁾ | 16 308 | 3 550 | 276 | 464 | 4 290 | 3 317 | 71 558 | 74 875 | 119 556 | 26 008 | 284 997 | 430 561 |
| V ³⁾ | 17 976 | 3 614 | 251 | 463 | 4 328 | 3 319 | 72 354 | 75 673 | 120 169 | 24 792 | 289 555 | 434 516 |
| VI ³⁾ | 18 595 | 3 694 | 461 | 478 | 4 633 | 3 336 | 72 771 | 76 107 | 120 988 | 26 345 | 291 189 | 438 522 |
| VII ³⁾ | 18 910 | 4 001 | 321 | 508 | 4 830 | 3 217 | 73 316 | 76 533 | 120 370 | 23 931 | 293 514 | 437 815 |

¹⁾ Lukuunottamatta vientienakkoja — ²⁾ Mukaanluettuina yksityiset obligatiolainat — ³⁾ Todellisia nostettuja lainoja.
¹⁾ Exkl. exportförskott — ²⁾ Inkl. privata obligationslån — ³⁾ Egentliga lyftade lån.
¹⁾ Not including prepayments for exports — ²⁾ Including private bonded loans — ³⁾ Real loans.

18. Suomen Pankki — Finlands Bank — The Bank of Finland

a. Tärkeimmät tilit ja setelinanto-oikeus — Viktigare konton och sedelutgivningsrätt
Certain accounts and right of note issue

| Vuoden ja kuukauden lopussa Vid utgången av End of | Enstisjainen setelikate Ordinarie sedeltäckning Ordinary note cover | | Toissijainen setelikate Suppletär sedeltäckning Supplementary note cover | | | Taseen loppusumma Balansens slutsumma Total | Pitkääkaiset velat Långfristiga skulder Long-term liabilities | | |
|--|---|--|--|---|---|---|---|------------------------------------|--|
| | Kultakassa Guld-kassa Gold reserve | Ulkomaiset valtuudet, vekselit ja obligaatit Utländska valutur, växlar o. obligationer Foreign exchange, bills and bonds | Diskontatut kotimaiset vekselit Diskonterade inhemska växlar Domestic bills discounted | Rediskontatut vekselit Rediskonterade växlar Rediscounted bills | Valtion vakauttamislaina Statens konsolideringslån Treasury bond loan | | Ulkomaiset Utländska Foreign | Kotimaiset Inhemska Domestic | |
| | Milj. mk — Million markkas | | | | | | | | |
| 1952 | 5 863 | 16 236 | 18 836 | 17 217 | 13 076 | 82 399 | 2 573 | — | |
| 1953 | 5 862 | 22 246 | 19 792 | 8 268 | 20 000 | 88 905 | 5 716 | — | |
| 1954 | 6 934 | 30 612 | 18 677 | 8 465 | 20 000 | 94 981 | 6 507 | — | |
| 1955 | 7 849 | 30 465 | 22 948 | 22 628 | 20 000 | 115 506 | 7 719 | 1 294 | |
| 1956 | 7 849 | 24 451 | 24 287 | 33 665 | 17 500 | 121 123 | 8 290 | 6 435 | |
| 1957 | 7 850 | 33 490 | 26 150 | 24 911 | 13 750 | 125 937 | 12 284 | 3 965 | |
| 1957 VI | 7 849 | 18 146 | 27 052 | 32 583 | 16 250 | 117 731 | 8 670 | 2 310 | |
| VII | 7 849 | 20 621 | 27 083 | 19 815 | 16 250 | 107 165 | 8 705 | 2 310 | |
| VIII | 7 847 | 21 753 | 26 705 | 20 902 | 16 250 | 108 724 | 8 767 | 2 310 | |
| IX | 7 850 | 29 846 | 29 496 | 20 494 | 16 250 | 123 688 | 12 101 | 3 235 | |
| X | 7 850 | 33 216 | 28 340 | 12 893 | 16 250 | 117 063 | 12 122 | 3 319 | |
| XI | 7 850 | 34 886 | 27 061 | 17 553 | 16 250 | 122 252 | 12 277 | 4 353 | |
| XII | 7 850 | 33 490 | 26 150 | 24 911 | 13 750 | 125 937 | 12 284 | 3 965 | |
| 1958 I | 7 850 | 36 229 | 27 930 | 15 178 | 11 250 | 117 560 | 12 307 | 4 293 | |
| II | 7 850 | 39 811 | 28 140 | 15 350 | 8 750 | 118 660 | 12 224 | 3 802 | |
| III | 7 850 | 40 889 | 29 346 | 13 032 | 7 500 | 117 328 | 12 240 | 4 726 | |
| IV | 7 850 | 38 402 | 30 435 | 14 987 | 8 125 | 117 967 | 12 135 | 4 352 | |
| V | 7 850 | 39 640 | 31 125 | 12 970 | 8 125 | 118 686 | 12 342 | 5 835 | |
| VI | 7 850 | 43 157 | 31 618 | 16 668 | 8 125 | 125 867 | 12 368 | 7 348 | |
| VII | 7 866 | 47 964 | 30 031 | 11 556 | 8 125 | 123 060 | 12 382 | 8 561 | |

| Vuoden ja kuukauden lopussa Vid utgången av End of | Lyhytaikaiset velat Kortfristiga skulder Short-term liabilities | | | | | Setelinanto-oikeus Sedelutgivningsrätt Right of note issue | Setelinanto Sedelutgivning Note issue | | | |
|--|---|---|--|---|--|--|--|---|--|--|
| | Ulkomaiset valuuttatilit Utländska valutakonton Foreign exchange accounts | Ulkomaiset markkatilit Utländska markkonton Mark accounts of holders abroad | Valtion shekkilit Statens check-räkning Cheque account of the Treasury | Pankkien shekkilit Bankernas check-räkningar Cheque accounts of banks | Muutlyhytaikaiset velat Övriga kortfristiga skulder Other short-term liabilities | | Liikkeessä olevat setelit Utelöpande sedlar Notes in circulation | Lyhytaikaiset velat Kortfristiga skulder Short-term liabilities | Shekkituotoista nostamatta Innestående på check-kredit Undrawn on cheque credits | Setelinantovara Sedelreserv Note reserve |
| | Milj. mk — Million markkas | | | | | | | | | |
| 1952 | 13 141 | 2 951 | — | 2 088 | 1 801 | 82 399 | 46 153 | 19 981 | 802 | 4 292 |
| 1953 | 8 737 | 3 520 | 7 281 | 2 157 | 2 373 | 88 905 | 45 019 | 24 068 | 626 | 6 455 |
| 1954 | 7 017 | 2 676 | 15 470 | 2 187 | 2 232 | 84 688 | 47 902 | 29 582 | 1 010 | 6 194 |
| 1955 | 3 855 | 3 898 | 9 816 | 8 384 | 7 356 | 96 314 | 55 883 | 33 309 | 494 | 6 628 |
| 1956 | 4 601 | 7 047 | 10 550 | 1 167 | 1 360 | 90 300 | 60 735 | 24 725 | 316 | 4 524 |
| 1957 | 4 568 | 7 901 | 5 145 | 2 595 | 372 | 99 340 | 60 640 | 20 581 | 624 | 17 495 |
| 1957 VI | 7 939 | 7 579 | 10 543 | 328 | 605 | 83 995 | 56 177 | 26 994 | 530 | 294 |
| VII | 6 274 | 7 628 | 3 799 | 928 | 406 | 86 470 | 53 471 | 19 035 | 843 | 13 121 |
| VIII | 7 344 | 7 596 | 4 148 | 457 | 745 | 87 600 | 53 736 | 20 290 | 563 | 13 011 |
| IX | 9 687 | 7 625 | 6 406 | — | 370 | 95 696 | 55 828 | 24 088 | 564 | 15 216 |
| X | 6 433 | 7 675 | 4 008 | 901 | 505 | 98 549 | 54 094 | 19 522 | 802 | 24 131 |
| XI | 5 947 | 7 145 | 6 041 | 558 | 470 | 100 736 | 57 477 | 20 161 | 718 | 22 380 |
| XII | 4 568 | 7 901 | 5 145 | 2 595 | 372 | 99 340 | 60 640 | 20 581 | 624 | 17 495 |
| 1958 I | 4 329 | 7 294 | 8 462 | 1 121 | 371 | 98 436 | 52 837 | 21 577 | 504 | 23 518 |
| II | 3 379 | 7 225 | 7 916 | 1 196 | 733 | 99 902 | 56 793 | 20 449 | 612 | 22 048 |
| III | 2 773 | 2 729 | 9 889 | 303 | 3 422 | 98 617 | 55 877 | 19 116 | 451 | 23 173 |
| IV | 2 703 | 2 810 | 9 982 | 314 | 3 248 | 99 799 | 56 173 | 19 057 | 777 | 23 792 |
| V | 2 831 | 3 214 | 6 155 | 271 | 2 885 | 99 710 | 59 038 | 15 356 | 919 | 24 397 |
| VI | 2 802 | 3 545 | 12 933 | — | 2 824 | 107 418 | 59 332 | 22 104 | 735 | 25 247 |
| VII | 3 096 | 3 783 | 11 464 | 367 | 2 640 | 105 542 | 56 824 | 21 350 | 901 | 26 467 |

| Milj. mk — Million markkas | | | | | | | | | | | | |
|----------------------------|------|------------|-------|---------|------|-----------|-------|---------|------|------------|-------|---------|
| b. Alin diskonttokorko | 1947 | 6/6—1947 | 14/12 | 4 1/2 % | 1949 | 1/2—1949 | 30/6 | 6 3/4 % | 1951 | 16/12—1954 | 30/11 | 5 3/4 % |
| Lägst diskonttranta | 1947 | 15/12—1948 | 5/2 | 5 1/4 % | 1949 | 1/7—1950 | 2/11 | 5 3/4 % | 1954 | 1/12—1956 | 18/4 | 5 % |
| Lowest discount rate | 1948 | 6/2—1949 | 31/1 | 7 1/4 % | 1950 | 3/11—1951 | 15/12 | 7 3/4 % | 1956 | 19/4— | | 6 1/2 % |

c. Avista myyntikurssit — Avista försäljningskurser — *A vista rates of exchange*

| Päivämäärä Datum Date | New York (1 \$) | Lontoo London (1 £) | Tukholma Stockholm (100 Kr) | Oslo (100 Kr) | Köpenhamn Köpenhamn Copenhagen (100 Kr) | Bryssel Brussels (100 Fr) | Amsterdam (100 Fl) | Zürich (100 Fr) | Frankfurt a/M. (100 DM) | Parisi Paris (100 Fr) | Praha Prag Prague (100 Kč) | Lissabon Lisbon (100 Esc.) | Wien (100 sh) |
|-----------------------------|--------------------|---------------------------|-----------------------------------|------------------|--|---------------------------------|-----------------------|--------------------|----------------------------|-----------------------------|-------------------------------------|----------------------------------|------------------|
|-----------------------------|--------------------|---------------------------|-----------------------------------|------------------|--|---------------------------------|-----------------------|--------------------|----------------------------|-----------------------------|-------------------------------------|----------------------------------|------------------|

Viralliset myyntikurssit — Officiella försäljningskurser — *Official selling rates*

| | | | | | | | | | | | | | |
|------------|-------|--------|---------|---------|---------|--------|---------|---------|---------|-------|---------|----------|---------|
| 1952 31/12 | 231:— | 646:— | 4 450:— | 3 235:— | 3 340:— | 462:— | 6 090:— | 5 300:— | 5 500:— | 66:— | 462:— | 804:— | .. |
| 1953 31/12 | 231:— | 646:— | 4 450:— | 3 235:— | 3 340:— | 462:— | 6 090:— | 5 300:— | 5 500:— | 66:— | 3 208:— | 804:— | .. |
| 1954 31/12 | 231:— | 646:— | 4 450:— | 3 235:— | 3 340:— | 462:— | 6 090:— | 5 300:— | 5 500:— | 66:— | 3 208:— | 804:— | .. |
| 1955 31/12 | 231:— | 646:— | 4 447:— | 3 228:— | 3 341:— | 463:— | 6 080:— | 5 275:— | 5 510:— | 66:— | 3 208:— | 804:— | 890:— |
| 1956 31/12 | 231:— | 646:— | 4 472:— | 3 242:— | 3 335:— | 460:50 | 6 064:— | 5 277:— | 5 516:— | 65:73 | 3 208:— | 804:— | 890:— |
| 1957 31/12 | 321:— | 898:— | 6 200:— | 4 490:— | 4 640:— | 642:— | 8 475:— | 7 330:— | 7 638:— | 76:45 | 4 463:— | 1 118:50 | 1 234:— |
| | | | | | | | | | | | | | |
| 1957 31/1 | 231:— | 647:— | 4 465:— | 3 238:— | 3 339:— | 460:90 | 6 075:— | 5 277:— | 5 515:— | 65:— | 3 208:— | 804:— | 890:— |
| » 28/2 | 231:— | 648:— | 4 469:— | 3 238:— | 3 339:— | 460:70 | 6 073:— | 5 280:— | 5 515:— | 65:68 | 3 208:— | 804:— | 890:— |
| » 31/3 | 231:— | 648:— | 4 478:— | 3 243:— | 3 334:— | 460:90 | 6 083:— | 5 282:— | 5 515:— | 65:70 | 3 208:— | 804:— | 890:— |
| » 30/4 | 231:— | 648:25 | 4 470:— | 3 243:— | 3 334:— | 459:90 | 6 083:— | 5 282:— | 5 515:— | 65:70 | 3 208:— | 804:— | 890:— |
| » 31/5 | 231:— | 647:25 | 4 476:— | 3 237:— | 3 331:— | 460:— | 6 077:— | 5 288:— | 5 515:— | 65:70 | 3 208:— | 804:— | 891:— |
| » 30/6 | 231:— | 645:50 | 4 470:— | 3 234:— | 3 331:— | 460:— | 6 062:— | 5 288:— | 5 517:— | 65:75 | 3 208:— | 804:— | 891:— |
| » 31/7 | 231:— | 644:50 | 4 467:— | 3 227:— | 3 331:— | 462:— | 6 063:— | 5 285:— | 5 517:— | 65:75 | 3 208:— | 804:— | 891:— |
| » 31/8 | 231:— | 644:— | 4 457:— | 3 227:— | 3 331:— | 461:50 | 6 056:— | 5 296:— | 5 517:— | 55:16 | 3 208:— | 804:— | 891:— |
| » 18/9 | 321:— | 896:— | 6 210:— | 4 495:— | 4 634:— | 641:60 | 8 453:— | 7 370:— | 7 676:— | 76:22 | 4 463:— | 1 118:50 | 1 240:— |
| » 30/9 | 321:— | 897:— | 6 200:— | 4 495:— | 4 634:— | 641:20 | 8 440:— | 7 350:— | 7 660:— | 76:30 | 4 463:— | 1 118:50 | 1 240:— |
| » 31/10 | 321:— | 898:50 | 6 200:— | 4 495:— | 4 634:— | 642:— | 8 450:— | 7 325:— | 7 633:— | 75:98 | 4 463:— | 1 118:50 | 1 234:— |
| » 30/11 | 321:— | 898:50 | 6 196:— | 4 495:— | 4 640:— | 641:50 | 8 455:— | 7 325:— | 7 633:— | 75:98 | 4 463:— | 1 118:50 | 1 233:— |
| » 31/12 | 321:— | 898:— | 6 200:— | 4 490:— | 4 640:— | 643:— | 8 475:— | 7 330:— | 7 638:— | 76:45 | 4 463:— | 1 118:50 | 1 234:— |
| | | | | | | | | | | | | | |
| 1958 31/1 | 321:— | 898:— | 6 195:— | 4 490:— | 4 640:— | 643:50 | 8 484:— | 7 325:— | 7 627:— | 76:37 | 4 463:— | 1 118:50 | 1 232:— |
| » 28/2 | 321:— | 898:25 | 6 181:— | 4 490:— | 4 644:— | 643:50 | 8 458:— | 7 318:— | 7 635:— | 76:37 | 4 463:— | 1 118:50 | 1 233:— |
| » 31/3 | 321:— | 898:— | 6 185:— | 4 490:— | 4 640:— | 643:— | 8 448:— | 7 324:— | 7 646:— | 76:37 | 4 463:— | 1 118:50 | 1 235:— |
| » 30/4 | 321:— | 897:— | 6 185:— | 4 485:— | 4 636:— | 643:— | 8 465:— | 7 326:— | 7 655:— | 76:37 | 4 463:— | 1 118:50 | 1 236:— |
| » 31/5 | 321:— | 896:50 | 6 195:— | 4 482:— | 4 634:— | 643:— | 8 458:— | 7 330:— | 7 662:— | 76:37 | 4 463:— | 1 118:50 | 1 237:— |
| » 30/6 | 321:— | 895:50 | 6 194:— | 4 478:— | 4 634:— | 643:— | 8 470:— | 7 330:— | 7 671:— | 76:37 | 4 463:— | 1 118:50 | 1 239:— |
| » 31/7 | 321:— | 895:— | 6 210:— | 4 478:— | 4 628:— | 644:— | 8 476:— | 7 340:— | 7 665:— | 76:37 | 4 463:— | 1 118:50 | 1 238:— |

d. Kotimainen clearingliike

Inhemsk clearingörrelse

Domestic clearing accounts

| Vuosi ja kuukausi År och månad Year and month | Postivekselit, shekit ja siirtomääräykset — Postremissväxlar, checker o. kontokrediteringar Bankers' drafts, cheques and transfer orders | |
|---|---|--|
| | Luku Antal No. | Määrä Belopp Total sum Milj. mk |
| 1952 | 2 572 578 | 1 038 378 |
| 1953 | 2 654 784 | 977 536 |
| 1954 | 2 994 496 | 1 026 922 |
| 1955 | 3 364 500 | 1 156 486 |
| 1956 | 3 528 893 | 1 250 162 |
| *1957 | 3 832 766 | 1 327 050 |
| | | |
| *1957 VII | 306 860 | 105 479 |
| VIII | 294 396 | 103 014 |
| IX | 308 715 | 109 125 |
| X | 345 308 | 123 465 |
| XI | 329 780 | 114 036 |
| XII | 370 557 | 125 699 |
| | | |
| *1958 I | 331 527 | 111 984 |
| II | 312 070 | 102 749 |
| III | 334 508 | 108 787 |
| IV | 330 651 | 106 921 |
| V | 353 422 | 108 612 |
| VI | 340 619 | 110 800 |
| VII | 344 623 | 120 182 |

19. Postisiirtoliike

Postgironörrelsen

Post Office giro accounts

| Siirtotilitit *) Girokonton *) Giro accounts *) | | Tilitapahtumat (panot ja otot) — Transaktioner (in- och utbetalningar) Transactions (Deposits and withdrawals) | |
|---|--|---|--|
| Luku Antal No. | Määrä Belopp Total sum Milj. mk | Luku Antal No. | Määrä Belopp Total sum Milj. mk |
| 46 449 | 25 295 | 23 010 800 | 4 430 109 |
| 60 133 | 24 242 | 24 690 572 | 4 374 918 |
| 70 496 | 25 623 | 26 876 043 | 4 668 820 |
| 76 033 | 25 426 | 29 863 064 | 5 132 891 |
| 80 334 | 30 563 | 31 081 766 | 5 985 988 |
| 84 035 | 25 084 | 32 589 467 | 6 491 230 |
| | | | |
| 82 164 | 15 507 | 2 172 178 | 508 351 |
| 82 484 | 14 996 | 2 072 572 | 454 139 |
| 82 956 | 24 246 | 2 781 428 | 597 788 |
| 83 435 | 15 800 | 3 521 626 | 537 980 |
| 83 794 | 17 697 | 2 998 280 | 506 923 |
| 84 035 | 25 084 | 3 929 648 | 782 494 |
| | | | |
| 84 385 | 15 652 | 2 523 693 | 508 778 |
| 84 684 | 17 277 | 3 057 145 | 520 965 |
| 85 008 | 23 398 | 2 809 793 | 661 769 |
| 85 194 | 17 692 | 2 335 121 | 484 029 |
| 85 387 | 18 274 | 2 730 890 | 490 699 |
| 85 639 | 25 141 | 2 601 233 | 661 660 |
| 85 754 | 17 805 | 2 140 971 | 520 906 |

20. Protestoidut vekselit ja tratat²⁾Protesterade växlar och trattor²⁾Protected bills of exchange and drafts²⁾

| Vekselit Växlar Bills of exchange | Tratat Trattor Drafts | Yhteensä Summa Total |
|---|-----------------------------|----------------------------|
| 1 000 mk | | |
| 144 969 | 136 124 | 281 093 |
| 126 454 | 76 878 | 203 332 |
| 211 186 | 70 356 | 281 542 |
| | | |
| 208 931 | 88 250 | 297 181 |
| 373 026 | 131 840 | 504 866 |
| 370 600 | 145 881 | 516 481 |
| | | |
| 25 190 | 12 396 | 37 586 |
| 32 139 | 13 958 | 46 097 |
| 40 905 | 18 385 | 59 290 |
| 34 823 | 13 891 | 48 714 |
| 24 262 | 11 060 | 35 322 |
| 30 689 | 11 812 | 42 501 |
| | | |
| 38 207 | 27 189 | 65 396 |
| 24 874 | 9 841 | 34 715 |
| 27 421 | 10 021 | 37 442 |
| 22 345 | 15 949 | 38 294 |
| 24 891 | 11 669 | 36 560 |
| 34 158 | 13 205 | 47 363 |
| 40 043 | 11 380 | 51 423 |

¹⁾ Vuoden ja kuukauden lopussa — ²⁾ Kauppalehden protestilistan mukaan. Vuosina 1952—54 ainoastaan kaupungit, vuosina 1955—58 myös kauppalaat.
¹⁾ Vid utgången av året och månaden — ²⁾ Enligt protestilistan i Kauppalehti. Åren 1952—54 endast städer, åren 1955—58 även köpingar.

³⁾ End of year and month — ²⁾ According to protested bills in Kauppalehti. In 1952—54 only towns, in 1955—58 also market towns.

21. Helsingin Arvopaperipörssi — Helsingfors Fondbörs — Helsinki Stock Exchange

| Vuosi ja kuukausi År och månad Year and month | Myynti — Försäljning — Sales | | | | | | Osakeindeksi ¹ Aktieindex ¹ Share index 1948 = 100 | | | |
|---|------------------------------|----------------------------------|---------------------------|--------------------------|---|--|---|---------------------------|---------------------------------------|--|
| | Osakkeet Aktier Shares | Siitä — Därav — Of which | | | Merkintä oikeudet Täck- nings- rätter Sub- scrip- tion rights | Obli- gaatiot Obliga- tioner Bonds | Yh- teensä Summa Total | Pankit Banker Banks | Teolli- suus In- dus- try | Yleis- indeksi Gene- ral index General index |
| | | Teolli- suus Indus- try | Pankit Banker Banks | Muut Övriga Others | | | | | | |
| | Milj. mk — Million markkas | | | | | | | | | |
| 1952 | 1 498.4 | 910.0 | 238.1 | 350.3 | 113.3 | 372.3 | 1 984.0 | 126 | 190 | 180 |
| 1953 | 1 821.6 | 1 158.2 | 360.0 | 303.4 | 22.9 | 289.4 | 2 133.9 | 135 | 213 | 200 |
| 1954 | 1 341.5 | 974.6 | 253.4 | 113.5 | 77.8 | 149.6 | 1 568.9 | 140 | 251 | 234 |
| 1955 | 2 095.8 | 1 554.4 | 400.3 | 141.1 | 73.1 | 143.5 | 2 312.4 | 150 | 380 | 339 |
| 1956 | 2 928.3 | 2 237.0 | 592.9 | 98.4 | 428.1 | 196.2 | 3 552.6 | 151 | 565 | 487 |
| 1957 | 2 332.0 | 1 777.5 | 370.4 | 184.1 | 0.2 | 315.5 | 2 647.7 | 134 | 499 | 430 |
| 1957 VII | 134.8 | 111.8 | 15.9 | 7.1 | — | 17.6 | 152.4 | 131 | 471 | 406 |
| VIII | 141.5 | 116.6 | 19.2 | 5.7 | — | 14.6 | 156.1 | 132 | 493 | 424 |
| IX | 236.5 | 191.4 | 33.6 | 11.4 | — | 29.5 | 266.0 | 135 | 521 | 447 |
| X | 187.9 | 150.7 | 25.0 | 12.1 | — | 24.4 | 212.3 | 130 | 485 | 417 |
| XI | 140.3 | 107.4 | 17.9 | 15.0 | — | 15.2 | 155.5 | 128 | 461 | 396 |
| XII | 121.3 | 93.1 | 20.1 | 8.1 | — | 11.1 | 132.4 | 128 | 458 | 394 |
| *1958 I | 138.6 | 108.9 | 23.5 | 6.2 | — | 12.8 | 151.4 | 133 | 473 | 407 |
| II | 131.8 | 83.2 | 37.8 | 10.8 | — | 18.9 | 150.7 | 133 | 476 | 409 |
| III | 147.9 | 111.6 | 30.8 | 5.5 | — | 15.8 | 163.8 | 126 | 469 | 404 |
| IV | 171.4 | 135.0 | 30.3 | 6.1 | — | 17.7 | 189.1 | 126 | 464 | 399 |
| V | 190.1 | 144.4 | 34.9 | 10.8 | — | 12.4 | 202.5 | 126 | 451 | 388 |
| VI | 114.8 | 85.6 | 18.7 | 10.5 | — | 8.7 | 123.5 | 127 | 440 | 380 |
| VII | 115.1 | 89.3 | 16.0 | 9.8 | — | 6.5 | 121.6 | 127 | 439 | 379 |

¹) Unitaksen mukaan. Kuukauden keskihinnat — ²) Suomen Pankin taloustieteellisen tutkimuslaitoksen mukaan. Kuukaustiedot ovat osittain arvioidut.

¹) Enligt Unitas. Medelpris per månad — ²) Enligt Finlands Banks institut för ekonomisk forskning. Månadsvärdena äro delvis baserade på uppskattningar.

¹) Mean prices of month — ²) The monthly values are partly estimated.

22. Henkivakuutusyhtiöiden hankinta²) — Livförsäkringsbolagens nyanskaffning²)
Life insurance policies²)

| Uusia vakuutuksia Nya försäkringar Policies granted | |
|---|---|
| Luku Antal No. | Määrä Belopp Total value Milj. mk Mill. markkas |
| 177 277 | 33 986 |
| 141 218 | 30 724 |
| 124 252 | 30 703 |
| 119 182 | 34 360 |
| 115 429 | 39 123 |
| 120 567 | 46 757 |
| 6 230 | 2 017 |
| 7 580 | 2 670 |
| 8 630 | 3 030 |
| 11 271 | 5 381 |
| 11 596 | 5 354 |
| 10 862 | 4 909 |
| 10 917 | 5 316 |
| 12 425 | 5 844 |
| 13 203 | 6 218 |
| 12 421 | 5 675 |
| 11 442 | 5 320 |
| 10 494 | 4 739 |
| 8 137 | 3 658 |

23. Ulkomainen matkustajaliikenne — Resandetraffiken mellan Finland och utlandet — Foreign passenger traffic

| Vuosi ja kuukausi År och månad Year and month | Ulkomailla saapuneet matkustajat Anlända resenärer från utlandet Arrivals | | | | Saapuneet ulkomaalaiset kansalaisuuden mukaan Anlända utlänningar enligt medborgarskap Arrived foreigners by nationality | | | | | | | | | Lähte- neitä suoma- laisia Åvresta finska medbor- gare Departed Finns | |
|---|---|------------------------------------|-------------------------------|--|--|-----------------------------|--------------------------|--|--|--|------------------------------------|--|--|--|---|
| | Yh- teensä Summa Total | Maitse Till lands By land | Meritse Sjöledes By sea | Lento- teitse Per flyg By air | Yh- teensä Summa Total | Ruotsi Sverige Sweden | Norja Norge Norway | Tanska Dan- mark Den- mark | Iso-Bri- tannia Stor- Britan- nien United King- dom | Neu- vosto- liitto Sovjet- unionen USSR | Ranska Frank- rike France | Saksa Tysk- land Ger- many | Yhdys- vallat Förenta staterna USA | | Muiden maiden Övriga länder Other coun- tries |
| 1952 | 323 205 | 102 788 | 165 175 | 55 242 | 144 172 | 77 827 | 11 486 | 7 508 | 5 245 | 2 776 | 4 954 | 8 081 | 8 775 | 17 520 | 182 609 |
| 1953 | 373 376 | 165 355 | 155 383 | 52 638 | 139 985 | 96 413 | 14 650 | 4 369 | 3 033 | 2 650 | 1 912 | 4 529 | 4 713 | 7 716 | 246 781 |
| 1954 | 453 412 | 223 818 | 163 095 | 66 499 | 181 974 | 126 973 | 15 345 | 5 424 | 4 252 | 4 771 | 2 790 | 6 810 | 5 470 | 10 139 | 286 578 |
| 1955 | 548 688 | 276 167 | 186 649 | 85 872 | 235 235 | 173 102 | 9 891 | 5 994 | 5 541 | 6 423 | 3 331 | 10 105 | 7 318 | 13 530 | 323 396 |
| 1956 | 548 489 | 286 775 | 170 415 | 91 299 | 240 438 | 158 419 | 16 227 | 6 978 | 6 415 | 8 506 | 4 121 | 15 591 | 9 412 | 14 769 | 319 675 |
| 1957 | 608 924 | 326 424 | 188 972 | 93 528 | 251 724 | 169 678 | 15 227 | 6 189 | 8 105 | 7 431 | 4 385 | 15 530 | 9 165 | 16 014 | 370 397 |
| 1957 III | 23 993 | 14 207 | 4 167 | 5 619 | 8 771 | 6 275 | 300 | 237 | 266 | 312 | 111 | 468 | 255 | 547 | 15 811 |
| IV | 26 374 | 12 530 | 7 117 | 6 727 | 9 237 | 6 113 | 286 | 320 | 317 | 316 | 144 | 676 | 442 | 623 | 17 851 |
| V | 29 682 | 10 304 | 11 234 | 8 144 | 10 964 | 6 396 | 511 | 510 | 494 | 495 | 207 | 639 | 768 | 944 | 20 860 |
| VI | 84 218 | 38 805 | 34 082 | 11 331 | 40 282 | 27 968 | 1 735 | 926 | 876 | 2 052 | 473 | 2 049 | 1 808 | 2 395 | 50 340 |
| VII | 161 428 | 94 867 | 55 354 | 11 207 | 73 530 | 53 321 | 5 136 | 1 361 | 1 014 | 737 | 1 336 | 4 163 | 2 503 | 3 959 | 88 962 |
| VIII | 110 739 | 63 030 | 36 341 | 11 368 | 49 301 | 30 359 | 4 644 | 1 045 | 2 585 | 862 | 1 316 | 3 767 | 1 422 | 3 301 | 59 619 |
| IX | 44 657 | 19 232 | 15 424 | 10 001 | 17 033 | 10 091 | 981 | 484 | 1 241 | 908 | 242 | 1 171 | 701 | 1 214 | 28 469 |
| X | 26 910 | 14 652 | 5 138 | 7 120 | 10 957 | 7 216 | 424 | 302 | 339 | 561 | 138 | 724 | 441 | 812 | 17 011 |
| XI | 22 333 | 12 111 | 4 082 | 6 140 | 7 921 | 5 146 | 306 | 283 | 369 | 338 | 87 | 520 | 195 | 677 | 14 692 |
| XII | 46 776 | 30 819 | 9 113 | 6 844 | 11 553 | 9 178 | 364 | 218 | 208 | 238 | 128 | 459 | 237 | 523 | 31 575 |
| 1958 I | 16 545 | 8 132 | 3 568 | 4 845 | 6 333 | 3 698 | 346 | 216 | 271 | 224 | 128 | 523 | 245 | 682 | 14 020 |
| II | 17 300 | 9 053 | 3 147 | 5 100 | 7 655 | 4 690 | 404 | 222 | 204 | 388 | 169 | 592 | 248 | 738 | 10 731 |
| III | 27 132 | 17 155 | 3 780 | 6 197 | 10 856 | 7 981 | 427 | 213 | 264 | 433 | 119 | 487 | 293 | 639 | 16 368 |
| IV | 33 338 | 20 338 | 5 653 | 7 347 | 13 495 | 10 268 | 508 | 262 | 356 | 211 | 121 | 633 | 443 | 693 | 21 324 |

24. Rekisterissä olevat moottoriajoneuvot
Inregistrerade motorfordon — Motor vehicles registered

| Vuoden ja kuukauden lopussa. Vid utgången av End of | Henkilö-autot ¹⁾ Personbilar ¹⁾ Cars ¹⁾ | | Kuorma-autot Lastbilar Lorries | | Linja- autot Bussar Buses | Paketti- autot ¹⁾ Paket- bilar ¹⁾ Vans ¹⁾ | Muit autot Övriga bilar Other auto- mobiles | Autoja yhteensä Summa auto- mobilier Auto- mobiles, total | Ammat- tim. ajossa yhteensä Summa yrkesm. Profes- sional total | Käyttövoima Drivkraft Motive power | | Moott- pyörät Motor- cyklar Motor- cycles |
|---|--|---|--------------------------------------|---|------------------------------------|--|---|--|--|--|--------|--|
| | Yh- teensä Summa Total | ammatt. yrkesm. profes- sional | Yh- teensä Summa Total | ammatt. yrkesm. profes- sional | | | | | | Bensiini Bensin Motor spirits | Diesel | |
| 1952 | 52 619 | 7 417 | 35 006 | 16 917 | 4 124 | 9 503 | 101 252 | .. | .. | .. | .. | 28 853 |
| 1953 | 59 216 | 7 608 | 34 412 | 16 541 | 4 099 | 10 543 | 108 270 | .. | .. | .. | .. | 40 814 |
| 1954 | 70 795 | 8 016 | 34 336 | 16 749 | 4 189 | 11 367 | 120 687 | .. | .. | .. | .. | 49 288 |
| 1955 | 85 448 | 8 667 | 38 259 | 19 460 | 4 458 | 13 411 | 141 576 | .. | .. | .. | .. | 57 239 |
| 1956 | 102 371 | 9 486 | 45 373 | 23 957 | 4 927 | 16 172 | 2 704 | 171 547 | 38 876 | 158 962 | 12 522 | 69 452 |
| 1957 | 126 864 | 10 273 | 42 328 | 22 401 | 4 965 | 8 517 | 2 162 | 184 836 | 38 016 | 170 540 | 14 226 | 86 252 |
| 1957 I | 103 783 | 9 506 | 45 640 | 24 139 | 4 963 | 16 321 | 2 716 | 173 423 | 39 118 | 160 598 | 12 762 | 69 700 |
| II | 105 665 | 9 597 | 46 023 | 24 428 | 5 032 | 16 483 | 2 740 | 175 943 | 39 585 | 162 765 | 13 115 | 70 417 |
| III | 107 785 | 9 680 | 46 240 | 24 614 | 5 083 | 16 626 | 2 768 | 178 502 | 39 913 | 165 117 | 13 322 | 71 664 |
| IV | 110 419 | 9 751 | 46 407 | 24 740 | 5 135 | 16 882 | 2 791 | 181 634 | 40 172 | 168 091 | 13 480 | 73 966 |
| V | 113 340 | 9 841 | 46 588 | 24 817 | 5 178 | 17 177 | 2 792 | 185 075 | 40 386 | 171 369 | 13 641 | 78 167 |
| VI | 115 482 | 9 927 | 46 694 | 24 853 | 5 211 | 17 408 | 2 800 | 187 595 | 40 555 | 178 766 | 13 583 | 81 331 |
| VII | 117 389 | 10 030 | 46 805 | 24 882 | 5 238 | 17 639 | 2 805 | 189 876 | 40 725 | 175 898 | 13 732 | 85 011 |
| VIII | 118 039 | 10 066 | 46 844 | 24 875 | 5 253 | 17 787 | 2 807 | 190 730 | 40 771 | 176 647 | 13 837 | 86 799 |
| IX | 118 754 | 10 138 | 46 919 | 24 918 | 5 281 | 17 958 | 2 820 | 191 732 | 40 921 | 177 504 | 13 979 | 88 374 |
| X | 119 673 | 10 185 | 47 083 | 24 996 | 5 314 | 18 191 | 2 835 | 193 096 | 41 096 | 178 682 | 14 165 | 90 340 |
| XI | 120 484 | 10 235 | 47 236 | 25 024 | 5 327 | 18 332 | 2 842 | 194 221 | 41 201 | 179 650 | 14 322 | 91 189 |
| XII | 126 864 | 10 273 | 42 328 | 22 401 | 4 965 | 8 517 | 2 162 | 184 836 | 38 016 | 170 540 | 14 226 | 86 252 |
| 1958 I | 127 424 | 10 277 | 42 478 | 22 459 | 4 974 | 8 603 | 2 173 | 185 652 | 38 089 | 171 185 | 14 397 | 86 564 |
| II | 127 826 | 10 252 | 42 574 | 22 488 | 4 980 | 8 638 | 2 199 | 186 217 | 38 121 | 171 378 | 14 766 | 87 179 |
| III | 129 832 | 10 330 | 43 465 | 22 975 | 5 033 | 8 988 | 2 242 | 189 560 | 38 741 | 173 964 | 15 521 | 87 877 |
| IV | 131 327 | 10 408 | 43 879 | 23 197 | 5 087 | 9 233 | 2 271 | 191 797 | 39 100 | 175 761 | 15 961 | 89 043 |
| V | 132 796 | 10 477 | 44 085 | 23 306 | 5 140 | 9 418 | 2 298 | 193 737 | 39 338 | 177 358 | 16 304 | 90 473 |
| VI | 134 545 | 10 558 | 44 390 | 23 482 | 5 196 | 9 591 | 2 322 | 196 044 | 39 663 | 179 242 | 16 726 | 91 711 |
| VII | 136 447 | 10 688 | 44 676 | 23 616 | 5 243 | 9 842 | 2 353 | 198 561 | 39 986 | 181 339 | 17 145 | 93 358 |

Rekisteriin merkityt uudet ajoneuvot — Inregistrerade nya motorfordon — Registered new vehicles

Lääni - Län - County

| | Tammi-heinäkuu 1958 — Januari-juli 1958 — January-July 1958 | | | | | | | | | | | |
|--|---|------------|--------------|--------------|------------|--------------|------------|---------------|--------------|---------------|--------------|--------------|
| Uudenmaan — Nylands .. | 2 874 | 130 | 564 | 240 | 97 | 404 | 26 | 3 965 | 480 | 3 506 | 459 | 1 158 |
| Turun-Porin — Åbo-B:borgs | 1 511 | 107 | 561 | 339 | 52 | 238 | 16 | 2 378 | 505 | 1 877 | 501 | 1 206 |
| Ahvenanmaa — Åland ... | 106 | 4 | 15 | 8 | — | 8 | 1 | 130 | 12 | 127 | 3 | 26 |
| Hämeen — Tavastehus ... | 1 092 | 98 | 406 | 229 | 45 | 184 | 16 | 1 743 | 376 | 1 398 | 345 | 839 |
| Kymen — Kymmene | 571 | 51 | 198 | 120 | 15 | 82 | 17 | 883 | 194 | 730 | 153 | 502 |
| Mikkelin — S:t Michels ... | 423 | 83 | 202 | 136 | 12 | 49 | 7 | 693 | 233 | 502 | 191 | 340 |
| Kuopion — Kuopio | 615 | 132 | 284 | 199 | 23 | 81 | 17 | 1 020 | 363 | 746 | 274 | 587 |
| Vaasan — Vasa | 1 150 | 158 | 517 | 316 | 34 | 195 | 23 | 1 919 | 511 | 1 441 | 478 | 775 |
| Oulun — Uleåborgs | 550 | 74 | 202 | 118 | 15 | 71 | 9 | 847 | 208 | 660 | 187 | 443 |
| Lapin — Lapplands | 442 | 114 | 158 | 99 | 17 | 56 | 7 | 680 | 233 | 539 | 140 | 319 |
| Koko maa — Hela riket — Whole country | 9 334 | 951 | 3 107 | 1 804 | 310 | 1 368 | 139 | 14 258 | 3 115 | 11 526 | 2 731 | 6 195 |

Heinäkuu 1958 — Juli 1958 — July 1958

| | | | | | | | | | | | | |
|--|--------------|------------|------------|------------|-----------|------------|-----------|--------------|------------|--------------|------------|--------------|
| Uudenmaan — Nylands .. | 454 | 35 | 58 | 24 | 16 | 73 | 5 | 606 | 79 | 546 | 60 | 196 |
| Turun-Porin — Åbo-B:borgs | 271 | 33 | 56 | 36 | 10 | 43 | 3 | 383 | 81 | 321 | 62 | 284 |
| Ahvenanmaa — Åland ... | 15 | 1 | — | — | — | — | — | 15 | 1 | 15 | — | 6 |
| Hämeen — Tavastehus ... | 122 | 18 | 37 | 28 | 7 | 21 | 3 | 190 | 54 | 153 | 37 | 83 |
| Kymen — Kymmene | 159 | 26 | 44 | 28 | 1 | 17 | 4 | 225 | 57 | 194 | 31 | 91 |
| Mikkelin — S:t Michels ... | 80 | 24 | 29 | 20 | 1 | 16 | 3 | 129 | 47 | 102 | 27 | 59 |
| Kuopion — Kuopio | 121 | 29 | 33 | 26 | 5 | 14 | 2 | 175 | 60 | 139 | 36 | 145 |
| Vaasan — Vasa | 277 | 61 | 81 | 53 | 6 | 23 | 4 | 391 | 119 | 304 | 87 | 176 |
| Oulun — Uleåborgs | 161 | 18 | 37 | 23 | 2 | 17 | 1 | 218 | 44 | 185 | 33 | 121 |
| Lapin — Lapplands | 89 | 24 | 19 | 9 | 6 | 12 | 2 | 128 | 39 | 104 | 24 | 84 |
| Koko maa — Hela riket — Whole country | 1 749 | 269 | 394 | 247 | 54 | 236 | 27 | 2 460 | 581 | 2 063 | 397 | 1 245 |

¹⁾ Ennen joulukuuta 1957 sisältyivät farmariautot pakettiautojen ryhmään, sen jälkeen ne sisältyivät henkilöautojen ryhmään.

²⁾ Före december 1957 ingick talen för stationsvagnar i gruppen »pakettbilar», efter detta ingå de i gruppen »personbilar».

³⁾ Before December 1957 the figures for station wagons were included in the group »vans», after that date they are included in the group »cars».

25. Valtionrautatiet — Statsjärnvägarna — State railways

| Vuosi ja kuukausi År och månad Year and month | Kaupallisessa liikenteessä kuljetettu tavaramäärä Befordrat gods i kommersiell trafik Freight carried in commercial traffic | | Varsinaiset matkustajat Egentliga resande Passengers carried | Tulot henkilöliikenteestä ¹⁾ Inkomster av persontrafiken ¹⁾ Receipts from passenger traffic ¹⁾ | Tulot tavaraliikenteestä ¹⁾ Inkomster av godstrafiken ¹⁾ Receipts from freight traffic ¹⁾ | Tulot kaikkiaan Summa inkomster Total receipts | Varsinaiset menot Egentliga utgifter Expenditure proper | Ylijäämä (+) tai vajeus (—) Överskott (+) eller underskott (—) Net surplus (+) or deficit (—) |
|---|---|----------------|--|---|--|--|---|--|
| | 1 000 t | 1 000 000 t-km | 1 000 | Milj. mk — Million markkas | | | | |
| 1952 | 17 201 | 3 947 | 36 648 | 5 130 | 18 102 | 25 099 | 24 002 | +1 097 |
| 1953 | 15 580 | 3 672 | 34 073 | 4 949 | 15 665 | 22 617 | 23 025 | — 408 |
| 1954 | 17 916 | 3 846 | 35 098 | 5 107 | 16 786 | 23 852 | 22 550 | +1 302 |
| 1955 | 19 159 | 4 201 | 36 616 | 5 407 | 17 449 | 25 101 | 25 566 | — 465 |
| 1956 | 18 025 | 4 419 | 34 950 | 5 753 | 18 014 | 27 183 | 28 982 | —1 799 |
| *1957 | 17 889 | 4 379 | 33 652 | 6 024 | 18 830 | 28 544 | 30 329 | —1 786 |
| *1957 III | 1 527 | 425 | 2 955 | 442 | 1 573 | 2 281 | 2 527 | — 246 |
| IV | 1 463 | 369 | 2 732 | 502 | 1 827 | 2 601 | 2 494 | + 107 |
| V | 1 551 | 362 | 2 712 | 446 | 1 572 | 2 268 | 2 671 | — 403 |
| VI | 1 404 | 311 | 2 830 | 722 | 1 628 | 2 579 | 2 773 | — 194 |
| VII | 1 563 | 347 | 2 638 | 735 | 1 389 | 2 377 | 2 460 | — 83 |
| VIII | 1 585 | 380 | 2 637 | 632 | 1 636 | 2 545 | 2 479 | + 66 |
| IX | 1 413 | 330 | 3 156 | 453 | 1 345 | 2 292 | 2 490 | — 198 |
| X | 1 644 | 404 | 2 438 | 385 | 1 876 | 2 531 | 2 444 | + 87 |
| XI | 1 422 | 337 | 2 501 | 360 | 1 343 | 1 943 | 2 438 | — 495 |
| XII | 1 217 | 295 | 2 812 | 589 | 1 289 | 2 558 | 3 066 | — 508 |
| *1958 I | 1 271 | 329 | 3 252 | 366 | 1 528 | 2 100 | 2 005 | + 95 |
| II | 1 282 | 357 | 2 293 | 368 | 1 714 | 2 331 | 2 447 | — 117 |
| III | 1 326 | 398 | 2 613 | 482 | 1 532 | 2 281 | 2 926 | — 645 |
| IV | 1 222 | 330 | 2 397 | 517 | 1 844 | 2 601 | 2 285 | + 316 |
| V | | | | 508 | 1 435 | 2 172 | 2 452 | — 280 |

¹⁾ Vuodesta 1956 lähtien ei sisällä autoliikennetuloja.
¹⁾ Från och med år 1956 exklusive inkomster av biltrafiken.
¹⁾ Beginning 1956, excluding receipts from automobile traffic.

26. Ulkomainen merenkulku — Sjöfarten mellan Finland och utlandet — Foreign shipping

| Vuosi ja kuukausi År och månad Year and month | Saapuneet alukset — Ankomna fartyg — Vessels entered | | | | | | Lähteneet alukset — Avgångna fartyg — Vessels cleared | | | | | |
|---|--|--|---------------------------------------|---------------------------------------|---|---|---|--|---------------------------------------|---------------------------------------|---|---|
| | Luku — Antal Number | | nettotonnia 1 000 nettoton tons | | Tuotu tavaramäärä Importerad varumängd Tons imported 1 000 t | Siitä suomal. aluksilla Därav med finska fartyg Of which with Finnish vessels | Luku — Antal Number | | nettotonnia 1 000 nettoton tons | | Viety tavaramäärä Exporterad varumängd Tons exported 1 000 t | Siitä suomal. aluksilla Därav med finska fartyg Of which with Finnish vessels |
| | Kaikkiaan Summa Total | Niistä suomal. Därav finska Of which Finnish | Kaikkiaan Summa Total | Lastissa Lastförande With cargo | | | Kaikkiaan Summa Total | Niistä suomal. Därav finska Of which Finnish | Kaikkiaan Summa Total | Lastissa Lastförande With cargo | | |
| 1952 | 8 443 | 3 131 | 5 946 | 4 046 | 5 475 | 3 766 | 8 426 | 3 094 | 5 957 | 4 607 | 5 911 | 2 217 |
| 1953 | 6 693 | 2 624 | 5 045 | 3 198 | 3 950 | 3 141 | 6 721 | 2 629 | 5 055 | 4 321 | 5 518 | 2 315 |
| 1954 | 7 409 | 2 619 | 5 983 | 3 864 | 5 353 | 3 910 | 7 426 | 2 612 | 5 959 | 5 030 | 6 712 | 2 654 |
| 1955 | 8 314 | 2 825 | 6 802 | 4 346 | 6 329 | 4 112 | 8 291 | 2 790 | 6 770 | 5 588 | 7 929 | 3 017 |
| 1956 | 8 032 | 2 535 | 6 252 | 4 152 | 6 797 | 3 709 | 8 069 | 2 579 | 6 273 | 4 936 | 7 440 | 2 831 |
| 1957 | 9 134 | 2 820 | 6 794 | 4 483 | 7 064 | 3 855 | 9 125 | 2 779 | 6 786 | 5 175 | 7 437 | 2 796 |
| 1957 I | 416 | 184 | 443 | 373 | 658 | 369 | 442 | 186 | 484 | 310 | 448 | 209 |
| II | 324 | 143 | 332 | 268 | 451 | 260 | 330 | 147 | 348 | 254 | 355 | 178 |
| III | 326 | 141 | 313 | 251 | 396 | 229 | 343 | 141 | 341 | 248 | 312 | 149 |
| IV | 530 | 164 | 455 | 349 | 573 | 230 | 476 | 147 | 407 | 288 | 404 | 161 |
| V | 745 | 213 | 579 | 415 | 700 | 343 | 720 | 235 | 579 | 408 | 552 | 244 |
| VI | 1 077 | 293 | 690 | 420 | 625 | 344 | 1 035 | 298 | 668 | 542 | 787 | 266 |
| VII | 1 269 | 336 | 778 | 428 | 565 | 301 | 1 301 | 338 | 791 | 679 | 998 | 292 |
| VIII | 1 185 | 372 | 778 | 435 | 549 | 318 | 1 249 | 377 | 802 | 674 | 941 | 312 |
| IX | 938 | 282 | 639 | 353 | 529 | 324 | 913 | 273 | 619 | 499 | 734 | 293 |
| X | 904 | 242 | 633 | 380 | 640 | 339 | 896 | 240 | 641 | 477 | 747 | 256 |
| XI | 802 | 233 | 619 | 419 | 734 | 434 | 820 | 220 | 623 | 449 | 659 | 251 |
| XII | 618 | 217 | 535 | 392 | 644 | 364 | 600 | 177 | 483 | 347 | 500 | 185 |
| *1958 I | 393 | 155 | 393 | 254 | 333 | 212 | 415 | 165 | 401 | 320 | 423 | 223 |
| II | 273 | 119 | 287 | 196 | 201 | 98 | 292 | 121 | 304 | 259 | 323 | 144 |
| III | 253 | 130 | 300 | 219 | 281 | 184 | 237 | 120 | 282 | 323 | 274 | 150 |
| IV | 354 | 149 | 375 | 280 | 395 | 263 | 320 | 141 | 357 | 270 | 324 | 152 |
| V | 677 | 184 | 486 | 314 | 449 | 270 | 695 | 211 | 498 | 380 | 526 | 193 |
| VI | 1 156 | 269 | 693 | 416 | 513 | 302 | 1 054 | 270 | 677 | 544 | 738 | 197 |
| VII | 1 285 | 323 | 798 | 470 | | | 1 369 | 333 | 842 | 715 | | |

27. Kauppalaivasto — Handelsflottan — Merchant fleet

| Vuoden ja kuukauden lopussa Vid utgången av End of | Koko kauppalaivasto Hela handelsflottan Whole merchant fleet | | Höyryalukset Ångfartyg Steamers | | Moottorialukset Motorfartyg Motor ships | |
|--|--|--|---------------------------------------|--|---|--|
| | Luku Antal Number | 1 000 brutto- tonnia brutto- ton Gross tonnage | Luku Antal Number | 1 000 brutto- tonnia brutto- ton Gross tonnage | Luku Antal Number | 1 000 brutto- tonnia brutto- ton Gross tonnage |
| 1952 | 626 | 632 | 360 | 473 | 135 | 147 |
| 1953 | 613 | 676 | 338 | 441 | 147 | 223 |
| 1954 | 602 | 723 | 327 | 425 | 150 | 285 |
| 1955 | 595 | 752 | 316 | 436 | 162 | 305 |
| 1956 | 583 | 767 | 293 | 424 | 173 | 331 |
| 1957 | 576 | 777 | 274 | 401 | 186 | 364 |
| 1957 VI .. | 577 | 764 | 283 | 411 | 177 | 341 |
| VII .. | 578 | 772 | 282 | 411 | 179 | 349 |
| VIII .. | 581 | 781 | 283 | 414 | 181 | 356 |
| IX .. | 580 | 778 | 282 | 411 | 181 | 356 |
| X .. | 581 | 792 | 279 | 408 | 186 | 373 |
| XI .. | 582 | 793 | 279 | 408 | 187 | 374 |
| XII .. | 576 | 777 | 274 | 401 | 186 | 364 |
| *1958 I .. | 576 | 777 | 274 | 401 | 186 | 364 |
| II .. | 564 | 774 | 266 | 350 | 185 | 373 |
| III .. | 556 | 771 | 264 | 388 | 182 | 373 |
| IV .. | 551 | 773 | 264 | 390 | 179 | 372 |
| V .. | 547 | 758 | 261 | 382 | 178 | 365 |
| VI .. | 548 | 762 | 260 | 382 | 180 | 369 |
| VII .. | 548 | 767 | 259 | 382 | 181 | 374 |

28. Kotimaisten lentoyhtiöiden säännöllinen lentoliikenne
Reguljär flygtrafik av inhemska flygbolag
Scheduled air traffic by Finnish companies

| Vuosi ja kuukausi År och månad Year and month | Lento-km Flyg-km Kilometres flown | Matkustaja-km Passagerare-km Passenger-km | Matkustajien luku Antal passagerare Passengers | Rahtia ja postia Frakt och post Freight and mail |
|---|--|---|--|--|
| | | | | 1 000 ton-km |
| 1952 | 3 435 | 46 293 | 116 148 | 335 |
| 1953 | 3 993 | 72 209 | 173 135 | 591 |
| 1954 | 5 283 | 94 507 | 238 897 | 873 |
| 1955 | 6 611 | 120 976 | 291 849 | 1 096 |
| 1956 | 8 044 | 143 080 | 353 380 | 1 679 |
| 1957 | 9 959 | 169 018 | 409 757 | 1 740 |
| 1957 III | 799 | 12 747 | 32 392 | 165 |
| IV | 797 | 13 542 | 32 702 | 133 |
| V | 853 | 14 354 | 33 684 | 155 |
| VI | 883 | 18 051 | 44 055 | 123 |
| VII | 956 | 18 606 | 49 320 | 118 |
| VIII | 957 | 18 664 | 46 512 | 134 |
| IX | 866 | 15 832 | 34 991 | 127 |
| X | 837 | 13 481 | 30 053 | 151 |
| XI | 804 | 12 855 | 30 294 | 168 |
| XII | 760 | 11 120 | 26 734 | 195 |
| 1958 I | 807 | 10 119 | 25 040 | 126 |
| II | 701 | 10 696 | 25 894 | 169 |
| III | 783 | 13 404 | 32 954 | 159 |
| IV | 876 | 14 665 | 36 270 | 160 |

29. Posti- ja lennätinlaitos — Post- och telegrafverket — Postal, telegraphic and telephone services

| Vuosi ja kuukausi År och månad Year and month | Postitulot Post- inkomster Postal revenue | Puhelintulot Telefon- inkomster Revenue from telephone service | Lennätintulot Telegraf- inkomster Income from telegraphic service | Muita tuloja Övriga inkomster Other income | Yhteensä Summa Total income | Kaukopuhelut Fjärrsamtal Trunk calls | | Sähkösanomat Telegram Telegrams | |
|---|--|---|--|---|-----------------------------------|--|--|---|--|
| | Milj. mk — Million markkas | | | | | 1 000 | kotimaassa (3 min. jaks.) inrikes (3 min. period.) ¹⁾ | ulkomalle (minuuteissa till utlandet (i minuter) ²⁾ | kotimaassa inrikes within Finland |
| 1952 | 5 124.9 | 2 798.7 | 370.5 | 1 174.8 | 9 468.9 | 59 637 | 1 472 | 677 | 458 |
| 1953 | 5 235.2 | 2 894.1 | 336.2 | 1 198.7 | 9 662.2 | 63 125 | 1 661 | 657 | 403 |
| 1954 | 6 381.7 | 3 204.9 | 388.3 | 96.6 | 10 071.5 | 68 285 | 1 868 | 691 | 457 |
| 1955 | 6 714.2 | 3 625.8 | 442.7 | 105.4 | 10 888.1 | 74 444 | 1 868 | 725 | 481 |
| 1956 | 7 758.4 | 4 171.2 | 486.0 | 137.0 | 12 552.6 | 76 065 | 2 036 | 695 | 487 |
| 1957 | 8 934.2 | 4 539.3 | 542.5 | 113.1 | 14 129.1 | 75 962 | 1 983 | 691 | 452 |
| 1956 XII | 1 225.9 | 337.6 | 48.4 | 35.6 | 1 647.5 | 5 942 | 170 | 61 | 36 |
| 1957 I | 666.3 | 438.6 | 51.9 | 8.2 | 1 165.0 | 6 580 | 162 | 52 | 35 |
| II | 645.7 | 318.8 | 32.2 | 6.6 | 1 003.2 | 6 030 | 158 | 51 | 32 |
| III | 678.5 | 305.9 | 33.8 | 9.4 | 1 027.7 | 6 598 | 167 | 56 | 35 |
| IV | 696.8 | 464.3 | 45.5 | 9.4 | 1 215.9 | 6 432 | 160 | 56 | 34 |
| V | 674.4 | 314.0 | 42.5 | 7.6 | 1 038.5 | 6 854 | 175 | 66 | 39 |
| VI | 635.7 | 312.9 | 43.4 | 9.4 | 1 001.4 | 6 051 | 164 | 61 | 38 |
| VII | 633.1 | 460.6 | 39.5 | 7.8 | 1 140.9 | 5 562 | 149 | 61 | 39 |
| VIII | 632.5 | 317.7 | 36.6 | 7.4 | 994.2 | 5 986 | 156 | 62 | 41 |
| IX | 692.1 | 355.4 | 43.6 | 7.8 | 1 098.9 | 6 271 | 176 | 54 | 41 |
| X | 715.0 | 540.9 | 54.8 | 10.3 | 1 321.0 | 6 851 | 174 | 54 | 43 |
| XI | 739.9 | 325.1 | 47.4 | 9.0 | 1 121.5 | 6 496 | 169 | 57 | 40 |
| XII | 1 524.2 | 385.1 | 71.3 | 20.1 | 2 000.8 | 6 251 | 173 | 61 | 35 |
| 1958 I | 674.1 | 502.2 | 55.2 | 9.3 | 1 240.8 | 6 547 | 160 | 51 | 32 |
| II | 690.7 | 322.3 | 37.9 | 6.7 | 1 057.6 | 6 012 | 153 | 49 | 29 |
| III | 733.6 | 322.1 | 41.7 | 14.4 | 1 111.7 | 6 559 | 176 | 50 | 32 |
| IV | 751.0 | 530.2 | 55.2 | 8.2 | 1 344.6 | 6 324 | 161 | 54 | 32 |
| V | 721.5 | 328.5 | 54.3 | 9.3 | 1 113.6 | 6 844 | 177 | 67 | 37 |
| VI | 714.9 | 349.1 | 52.0 | 8.8 | 1 125.7 | 6 422 | 171 | 59 | 40 |

1) Within Finland (3-minute periods) — 2) Abroad (minutes).

30. Elintarvikkeiden ym. vähittäiskauppahintoja ¹⁾ — Detaljhandelspriser för livsmedel m.m. ¹⁾ — Retail prices for provisions etc. ¹⁾

| Vuosi ja kuukausi År och månad Year and month | Maito, kuorimaton ²⁾ Mjök, oskummad ²⁾ Whole milk ²⁾ | Meijerivoi Mejerismör Dairy butter | Margariini Margarin Margarine | Ruisjauhot Rågmjöl Rye flour | Munat ³⁾ Ägg ³⁾ Eggs ³⁾ | Herneet, kuivatut Ärtor, torkade Dried peas | Kaura-suurimot, litistetyt Havregryn, manglade Rolled oats | Manna-suurimot Mannagryn Semolina | Ruisleipä, kova (näkki-leipä) Rågbröd, hårt (knäcke-bröd) Crisp-rye bread | Ruisleipä, pehmeä Rågbröd mjukt Rye bread |
|---|---|--|-------------------------------------|------------------------------------|--|---|--|---|---|---|
| | Markkaa kiloilta — Mark per kg — Markkas per kilogram | | | | | | | | | Mk / 800 gr. |
| 1952 | 25:01 | 442:18 | 100:04 | 41:99 | 257:86 | 54:80 | 59:17 | 59:53 | 79:97 | 46:16 |
| 1953 | 25:14 | 438:98 | 122:06 | 41:94 | 244:29 | 55:73 | 59:04 | 59:28 | 80:06 | 46:16 |
| 1954 | 25:69 | 404:50 | 197:91 | 41:16 | 218:53 | 62:40 | 54:80 | 54:86 | 79:51 | 45:81 |
| 1955 | 21:79 | 346:20 | 199:39 | 38:38 | 229:63 | 76:04 | 64:08 | 50:88 | 76:90 | 44:08 |
| 1956 | 30:43 | 415:23 | 223:94 | 38:59 | 249:06 | 80:20 | 67:84 | 50:85 | 78:18 | 45:67 |
| 1957 | 33:85 | 511:73 | 279:33 | 43:66 | 258:75 | 80:70 | 72:57 | 57:27 | 86:10 | 51:00 |
| 1957 VI.. | 33:29 | 500:65 | 275:97 | 38:58 | 250:45 | 80:24 | 72:64 | 50:92 | 79:34 | 46:50 |
| VII.. | 34:55 | 516:— | 316:04 | 47:17 | 248:44 | 80:70 | 72:56 | 61:77 | 88:75 | 54:— |
| VIII.. | 34:56 | 516:— | 316:03 | 47:16 | 261:29 | 80:62 | 72:60 | 61:92 | 89:43 | 53:97 |
| IX.. | 35:55 | 536:— | 316:04 | 49:48 | 273:86 | 80:84 | 72:62 | 64:32 | 92:26 | 55:34 |
| X.. | 35:54 | 536:— | 316:04 | 49:53 | 295:73 | 80:81 | 72:69 | 64:42 | 94:91 | 56:56 |
| XI.. | 35:71 | 536:— | 316:04 | 49:54 | 305:40 | 81:50 | 76:67 | 64:57 | 95:94 | 56:59 |
| XII.. | 35:88 | 536:— | 316:04 | 49:59 | 277:98 | 82:05 | 72:78 | 64:53 | 96:13 | 56:59 |
| 1958 I.. | 35:79 | 536:03 | 316:05 | 49:82 | 242:33 | 81:67 | 72:82 | 64:74 | 97:78 | 45:32 |
| II.. | 35:79 | 536:03 | 316:05 | 49:85 | 227:76 | 82:30 | 72:93 | 64:76 | 97:81 | 45:36 |
| III.. | 36:56 | 517:97 | 316:05 | 49:91 | 260:44 | 82:18 | 72:93 | 64:76 | 98:01 | 45:34 |
| IV.. | 37:78 | 496:00 | 316:05 | 63:42 | 275:49 | 82:87 | 72:96 | 83:65 | 113:01 | 55:26 |
| V.. | 37:57 | 496:00 | 316:05 | 63:50 | 274:84 | 84:35 | 73:07 | 84:61 | 119:08 | 55:28 |
| VI.. | 37:57 | 470:00 | 316:05 | 63:50 | 256:86 | 86:75 | 73:09 | 84:64 | 114:58 | 55:26 |
| VII.. | 37:57 | 444:00 | 316:05 | 52:58 | 255:38 | 89:54 | 72:97 | 70:21 | 109:45 | 49:39 |

| Vuosi ja kuukausi År och månad Year and month | Perunat ⁴⁾ Potatis ⁴⁾ Potatoes ⁴⁾ | Lampaanliha, tuore (paisti) Färskött, färskt (stek) Fresh mutton joint | Sianliha, tuore, kyllkillha Fläsk, färskt, sidfläsk Fresh pork | Silakka, tuore Strömming, färsk Fresh Baltic herring | Silakka, suolattu Strömming, saltad Salted Baltic herring | Silli, suolattu Sill, saltad Salted herring | Palasokeri Bitsocker Lump sugar | Kolvuhalot, kotin- ajettuina ⁵⁾ Björkved, hemkörd ⁵⁾ Birch fuel wood ⁵⁾ | Savukkeet ⁶⁾ Cigarretter ⁶⁾ Cigarettes ⁶⁾ |
|---|--|---|---|--|--|---|---------------------------------------|--|--|
| | Markkaa kiloilta — Mark per kg — Markkas per kilogram | | | | | | | | |
| 1952 | 53:60 | 274:55 | 318:53 | 81:71 | 67:69 | 65:62 | 69:66 | 8 368:69 | 60:— |
| 1953 | 51:52 | 282:16 | 330:35 | 81:55 | 71:76 | 64:86 | 69:67 | 7 521:83 | 60:— |
| 1954 | 57:99 | 290:23 | 264:27 | 84:81 | 67:36 | 64:02 | 83:92 | 6 751:44 | 60:— |
| 1955 | 62:86 | 300:82 | 322:43 | 91:12 | 73:08 | 63:38 | 75:88 | 6 653:19 | 60:— |
| 1956 | 72:93 | 326:79 | 338:01 | 112:39 | 81:29 | 65:90 | 101:89 | 7 677:71 | 60:— |
| 1957 | 56:56 | 384:65 | 353:55 | 124:80 | 95:30 | 75:11 | 147:48 | 7 835:78 | 74:82 |
| 1957 VI.. | 52:73 | 363:66 | 361:02 | 57:91 | 91:47 | 72:03 | 151:77 | 7 880:97 | 75:— |
| VII.. | 51:98 | 370:50 | 359:55 | 67:62 | 91:56 | 72:02 | 151:68 | 7 872:83 | 75:— |
| VIII.. | 104:32 | 425:64 | 350:95 | 117:63 | 93:39 | 75:37 | 151:68 | 7 868:85 | 75:— |
| IX.. | 76:59 | 421:63 | 337:78 | 132:49 | 96:98 | 77:36 | 151:81 | 7 685:90 | 76:04 |
| X.. | 62:60 | 419:89 | 337:70 | 142:14 | 99:52 | 80:84 | 151:81 | 7 703:32 | 87:37 |
| XI.. | 56:93 | 415:58 | 333:53 | 149:69 | 100:16 | 80:28 | 125:76 | 7 694:03 | 89:38 |
| XII.. | 59:78 | 414:97 | 333:07 | 153:58 | 107:72 | 92:61 | 125:73 | 7 695:62 | 90:— |
| 1958 I.. | 17:45 | — | 331:88 | 157:75 | 108:31 | 154:68 | 112:83 | 7 561:80 | 90:— |
| II.. | 17:83 | — | 319:90 | 159:37 | 108:42 | 161:86 | 112:78 | 7 494:37 | 90:— |
| III.. | 18:63 | — | 309:46 | 161:77 | 108:61 | 162:97 | 112:78 | 7 469:24 | 90:— |
| IV.. | 18:78 | — | 295:68 | 152:11 | 108:54 | 164:68 | 112:82 | 7 288:31 | 90:— |
| V.. | 18:82 | — | 300:60 | 96:98 | 105:29 | 164:74 | 112:83 | 7 282:98 | 90:— |
| VI.. | 20:03 | — | 311:41 | 56:76 | 104:87 | 166:67 | 112:82 | 7 191:21 | 93:09 |
| VII.. | 23:96 | — | 329:55 | 67:91 | 105:90 | 167:35 | 112:73 | 7 196:57 | 94:52 |

¹⁾ Luvut ovat vähittäiskaupan keskihintoja 33 paikkakunnan hintatietojen mukaan — ²⁾ Markkaa litralta — ³⁾ Markkaa tiulta — ⁴⁾ Markkaa 5 litralta — ⁵⁾ Markkaa syleltä (4 m³) — ⁶⁾ Markkaa laatikoilta — ⁷⁾ Tarkoittaa usia perunoita — ⁸⁾ Uuden elinkustannustutkimuksen mukaiset hinnat — ⁹⁾ Mk/kg.
¹⁾ Siffrorna äro genomsnittspris för minuthandeln enligt prisuppgifter från 33 orter — ²⁾ Mark per liter — ³⁾ Mark per tjog — ⁴⁾ Mark per 5 liter — ⁵⁾ Mark per famn (4 m³) — ⁶⁾ Mark per ask — ⁷⁾ Avser nypotatis — ⁸⁾ Prisen enligt den nya livsmedelsundersökningen — ⁹⁾ Mk/kg.
¹⁾ The figures are average retail prices based on price data from 33 localities — ²⁾ Markkas per litre — ³⁾ Markkas per 20 — ⁴⁾ Markkas per 5 litres.
⁵⁾ Markkas per 4 cu. m — ⁶⁾ Markkas per packet — ⁷⁾ New potatoes — ⁸⁾ Prices according to recalculated cost of living — ⁹⁾ Mk/kg.

31. Tukkuhintaindeksi — Partiprisindex — Wholesale price index

1935 = 100. Ryhmien painot ilmoitettu sulkumerkkien sisällä — Gruppvikterna angivna inom parentes — Group weights in

| Vuosi ja kuukausi År och månad Year and month | Koti- markkina- tavarain yleisindeksi Generalindex för hemma- marknads- varor General index of home market goods (100.00) | Ryhmäindeksit — Gruppindex — Group indices | | | | | | | | | |
|---|--|--|--|--|--|--|---|--|--|---|--|
| | | Eläinkun- nasta saa- dut elin- tarvikkeet Animaliska livsmedel Foodstuffs of animal origin (9.38) | Vilja ja viljatuot- teet Spannmål o. spann- måls- produkter Cereals and cereal products (9.22) | Muut kasvi- kunnasta saadut elin- tarvikkeet Övriga vege- tabiliska livsmedel Other vegetable foodstuffs (15.05) | Rehut Foder- medel Fodder (1.99) | Lannoit- teet Gödsel- medel Fer- tilizers (0.94) | Poltto- aineet ja voitelu- öljyt ¹⁾ Bränsle o. smörj- olja ¹⁾ Fuel and lubricants ¹⁾ (4.78) | Metallit ja metalliteolli- suustavarat Metaller o. metall- industrivaror Metals and products of the metal industry (16.99) | Kivi-, savi- ja lasi- tavarat Sten-, ler- o. glasvaror Stone, clay & glass ware (2.79) | Kemfallis- teknilliset tavarat Kemisk- tekniska varor Chemicals (3.98) | Vuodet ja nahkatavarat Hudar och lädervaror Skins and leather goods (4.14) |
| 1952 .. | 1 793 | 1 855 | 1 300 | 1 281 | 1 757 | 735 | 2 957 | 1 791 | 1 635 | 1 983 | 1 572 |
| 1953 .. | 1 727 | 1 897 | 1 296 | 1 290 | 1 635 | 743 | 2 518 | 1 727 | 1 639 | 1 731 | 1 449 |
| 1954 .. | 1 724 | 1 793 | 1 265 | 1 473 | 1 628 | 749 | 2 226 | 1 634 | 1 620 | 1 567 | 1 420 |
| 1955 .. | 1 707 | 1 732 | 1 234 | 1 493 | 1 675 | 745 | 2 298 | 1 657 | 1 604 | 1 607 | 1 332 |
| 1956 .. | 1 785 | 1 963 | 1 263 | 1 644 | 1 730 | 791 | 2 747 | 1 761 | 1 669 | 1 713 | 1 356 |
| 1957 .. | 1 954 | 2 248 | 1 415 | 2 111 | 2 119 | 909 | 2 934 | 1 880 | 1 718 | 1 888 | 1 436 |
| 1957 VI | 1 914 | 2 248 | 1 381 | 2 107 | 2 164 | 893 | 3 034 | 1 791 | 1 714 | 1 780 | 1 413 |
| VII | 1 920 | 2 256 | 1 457 | 2 135 | 2 140 | 888 | 2 923 | 1 797 | 1 714 | 1 765 | 1 413 |
| VIII | 1 919 | 2 244 | 1 462 | 2 175 | 2 140 | 888 | 2 777 | 1 799 | 1 714 | 1 766 | 1 396 |
| IX | 1 955 | 2 273 | 1 494 | 2 205 | 2 231 | 902 | 2 741 | 1 869 | 1 714 | 1 955 | 1 396 |
| X | 2 080 | 2 270 | 1 528 | 2 257 | 2 231 | 967 | 2 785 | 2 070 | 1 714 | 2 125 | 1 472 |
| XI | 2 100 | 2 294 | 1 538 | 2 149 | 2 231 | 967 | 2 915 | 2 117 | 1 718 | 2 155 | 1 600 |
| XII | 2 111 | 2 284 | 1 544 | 2 171 | 2 231 | 1 007 | 2 819 | 2 164 | 1 756 | 2 229 | 1 571 |
| 1958 I | 2 117 | 2 286 | 1 550 | 2 207 | 2 260 | 1 039 | 2 702 | 2 157 | 1 770 | 2 282 | 1 570 |
| II | 2 118 | 2 285 | 1 555 | 2 257 | 2 265 | 1 039 | 2 638 | 2 129 | 1 786 | 2 295 | 1 577 |
| III | 2 128 | 2 278 | 1 611 | 2 286 | 2 252 | 1 056 | 2 606 | 2 125 | 1 786 | 2 334 | 1 628 |
| IV | 2 136 | 2 243 | 1 791 | 2 279 | 2 252 | 1 056 | 2 545 | 2 126 | 1 786 | 2 340 | 1 626 |
| V | 2 133 | 2 267 | 1 801 | 2 293 | 2 263 | 1 056 | 2 545 | 2 113 | 1 799 | 2 232 | 1 605 |
| VI | 2 126 | 2 236 | 1 715 | 2 334 | 2 263 | 1 056 | 2 526 | 2 114 | 1 772 | 2 239 | 1 599 |
| VII | 2 117 | 2 246 | 1 621 | 2 341 | 2 156 | 1 013 | 2 526 | 2 116 | 1 775 | 2 228 | 1 599 |

| Vuosi ja kuukausi År och månad Year and month | Erikoisindeksit Specialindex Special indices | | Tuonti- tavarain (cif) yleis- indeksi General- index för import- varor (cif) General index of import goods (cif) (100.00) | Ryhmäindeksit — Gruppindex — Group indices | | | | | | | | | |
|---|--|---|--|---|---|--|--|--|--|---|--|---|---|
| | Jalostam. ja väh. jalost. tav. Ovbearb. o. oväsentligt bearb. varor Raw ma- terials and articles mainly un- manu- factured (58.08) | Oleonn. jalost. tav. Väsent- ligt bearb. varor Articles wholly or mainly manu- factured (41.92) | | Vilja ja vilja- tuotteet Spannmål och spannmåls- produkter Cereals and cereal products (5.27) | Muut kasvi- saadut elin- tarvikkeet Övriga vege- tab. livs- medel Other vegetable foodstuffs (11.72) | Rehut Foder- medel Fodder (3.55) | Lannoit- teet Gödsel- medel Fer- tilizers (3.01) | Poltto- aineet ja voitelu- öljyt Bränsle och smörj- olja Fuel and lubricants (8.92) | Metallit ja metalliteolli- suustavarat Metaller o. metall- industrivaror Metals and products of the metal industry (35.38) | Kemiallis- teknilliset tavarat Kemisk- tekniska varor Chemicals (8.60) | Vuodet ja nahkatavarat Hudar och läder- varor Skins and leather goods (3.87) | Kautsu ja kautsu- tavarat Kautsuk och kautsuk- varor Rubber and rubber products (1.81) | Kehruu- ain. ja kutoma- tavarat Spånads- ämnen och textil- varor Textiles and textile products (18.07) |
| 1952 .. | 2 089 | 1 383 | 1 801 | 2 140 | 2 827 | 2 366 | 895 | 1 917 | 1 707 | 1 735 | 1 316 | 1 327 | 1 380 |
| 1953 .. | 1 980 | 1 377 | 1 590 | 2 004 | 2 778 | 1 918 | 890 | 1 628 | 1 432 | 1 397 | 1 149 | 917 | 1 286 |
| 1954 .. | 1 980 | 1 371 | 1 550 | 1 558 | 3 123 | 1 742 | 800 | 1 469 | 1 362 | 1 274 | 1 029 | 817 | 1 328 |
| 1955 .. | 1 994 | 1 309 | 1 510 | 1 380 | 2 498 | 1 907 | 781 | 1 688 | 1 446 | 1 317 | 731 | 968 | 1 296 |
| 1956 .. | 2 066 | 1 396 | 1 572 | 1 364 | 2 460 | 1 798 | 801 | 1 927 | 1 573 | 1 402 | 753 | 1 212 | 1 253 |
| 1957 .. | 2 231 | 1 569 | 1 780 | 1 550 | 2 948 | 1 888 | 877 | 2 214 | 1 777 | 1 538 | 792 | 1 205 | 1 386 |
| 1957 VI | 2 188 | 1 535 | 1 662 | 1 462 | 2 872 | 1 774 | 838 | 2 092 | 1 612 | 1 449 | 783 | 1 198 | 1 270 |
| VII | 2 190 | 1 546 | 1 642 | 1 428 | 2 813 | 1 703 | 837 | 1 950 | 1 619 | 1 436 | 783 | 1 125 | 1 288 |
| VIII | 2 185 | 1 549 | 1 622 | 1 430 | 2 756 | 1 635 | 837 | 1 849 | 1 620 | 1 420 | 725 | 1 125 | 1 296 |
| IX | 2 207 | 1 606 | 1 783 | 1 421 | 3 195 | 1 910 | 912 | 1 911 | 1 842 | 1 523 | 725 | 1 188 | 1 315 |
| X | 2 353 | 1 701 | 2 075 | 1 954 | 3 223 | 2 006 | 980 | 2 531 | 2 153 | 1 760 | 875 | 1 474 | 1 645 |
| XI | 2 418 | 1 660 | 2 095 | 2 020 | 3 280 | 2 307 | 980 | 2 276 | 2 154 | 1 785 | 1 066 | 1 474 | 1 711 |
| XII | 2 418 | 1 685 | 2 117 | 1 950 | 3 339 | 2 322 | 980 | 2 298 | 2 161 | 1 851 | 954 | 1 398 | 1 787 |
| 1958 I | 2 419 | 1 699 | 2 110 | 2 029 | 3 364 | 2 328 | 1 062 | 2 318 | 2 136 | 1 860 | 954 | 1 387 | 1 730 |
| II | 2 417 | 1 703 | 2 079 | 1 906 | 3 375 | 2 225 | 1 050 | 2 187 | 2 100 | 1 860 | 983 | 1 386 | 1 738 |
| III | 2 428 | 1 713 | 2 046 | 1 994 | 3 242 | 2 172 | 1 050 | 2 075 | 2 072 | 1 877 | 1 033 | 1 389 | 1 717 |
| IV | 2 429 | 1 730 | 2 019 | 1 809 | 3 200 | 2 067 | 1 059 | 2 087 | 2 042 | 1 829 | 1 033 | 1 341 | 1 750 |
| V | 2 426 | 1 729 | 1 967 | 1 844 | 3 131 | 2 071 | 1 058 | 1 984 | 2 000 | 1 669 | 1 033 | 1 353 | 1 703 |
| VI | 2 409 | 1 734 | 1 947 | 1 802 | 3 074 | 1 948 | 1 058 | 1 947 | 2 006 | 1 690 | 1 033 | 1 362 | 1 658 |
| VII | 2 395 | 1 732 | | | | | | | | | | | |

¹⁾ Vuodesta 1942 lähtien uusittu painotus — ²⁾ Vuodesta 1939 lähtien jätettiin muut vientitavararyhmät pois viennin hintaindeksistä (13.2 % alkun- indeksi prosentteissa tuontitavarain (cif) yleisindeksistä — ³⁾ Tukkuhintaindeksi laskettuna ilman liikevaihtoveroa — ⁴⁾ Ei ole otettu huomioon hintoihin siis vain 10 % n lvy — ⁵⁾ Ilman valmiste- ja liikevaihtoveroja.

⁶⁾ Ny vägning fr. o. m. År 1942 — ⁷⁾ Fr. o. m. År 1939 ha övriga varugrupper inom exporten utelämnats ur indexberäkningen (13.2 % av den i procent av generalindex för importvaror (cif). — ⁸⁾ Partiprisindex beräknad utan omsättningskatt — ⁹⁾ Med utslutande av de ändringar ingår alltså blott 10 % omsättningskatt — ¹⁰⁾ Partiprisindex beräknad utan acciser och omsättningskatt.

¹¹⁾ New weights have been used for the items in this group since 1942 — ¹²⁾ For pulp and sawn goods the average prices in 1934—36 = 100 — ¹³⁾ General index 1 January, 1951, is not taken into consideration. This change resulted in an increase in sales tax from 10 % to approx. 20 %. The above prices, thus,

parentheses

| | | | | Erikoisindeksit — Specialindextal — Special indices | | | | | | |
|--|--|---|---|---|--------------------------|---------|---|---|---|---|
| Kauts ja kautsutarvat Kautschuk och kaut- schukvaror Rubber and rubber products | Kehruuaineet ja kutoma- tavarat Spånada- ämnen och textilvaror Textiles and textile products | Paperivanuke, pahvi ja paperi Pappersmassa, papp o. papper Pulp, cardboard and paper | Puutavarat Trävaror Wood and articles of wood | Erikoisindeksit — Specialindextal — Special indices | | | | Tuonti- tavarat Importerade varor Imported goods | Tuotanto- hyödyk- keet Produktions- föremö- den- heter Producers' goods | Kulutus- tavarat Konsumtions- varor Consumers' goods |
| | | | | Kotimaiset tavarat Inhemska varor Domestic goods | Siitä — Därav — Of which | | Teollisuus- tuotteet Industri- produkter Industrial products | | | |
| (1.34) | (13.84) | (1.96) | (13.63) | (63.10) | (13.14) | (13.87) | (41.09) | (31.90) | (63.45) | (36.65) |
| 936 | 1 418 | 1 601 | 2 860 | 1 892 | 1 752 | 3 056 | 1 545 | 1 581 | 1 944 | 1 531 |
| 796 | 1 407 | 1 451 | 2 747 | 1 840 | 1 730 | 2 857 | 1 532 | 1 486 | 1 850 | 1 514 |
| 749 | 1 376 | 1 497 | 2 927 | 1 841 | 1 728 | 2 941 | 1 506 | 1 475 | 1 847 | 1 511 |
| 821 | 1 159 | 1 539 | 3 003 | 1 822 | 1 773 | 3 040 | 1 426 | 1 462 | 1 828 | 1 496 |
| 955 | 1 162 | 1 603 | 2 856 | 1 869 | 1 926 | 2 975 | 1 478 | 1 605 | 1 873 | 1 632 |
| 957 | 1 223 | 1 650 | 2 846 | 1 980 | 2 103 | 2 947 | 1 615 | 1 897 | 1 978 | 1 910 |
| 948 | 1 188 | 1 640 | 2 731 | 1 949 | 2 090 | 2 884 | 1 589 | 1 839 | 1 928 | 1 889 |
| 925 | 1 188 | 1 629 | 2 731 | 1 960 | 2 087 | 2 884 | 1 608 | 1 835 | 1 923 | 1 914 |
| 925 | 1 189 | 1 629 | 2 731 | 1 958 | 2 123 | 2 834 | 1 610 | 1 834 | 1 918 | 1 920 |
| 957 | 1 233 | 1 656 | 2 732 | 1 979 | 2 116 | 2 814 | 1 653 | 1 905 | 1 947 | 1 969 |
| 1 054 | 1 305 | 1 681 | 3 139 | 2 079 | 2 134 | 3 127 | 1 707 | 2 083 | 2 121 | 2 008 |
| 1 054 | 1 321 | 1 681 | 3 213 | 2 103 | 2 162 | 3 201 | 1 714 | 2 093 | 2 164 | 1 988 |
| 1 032 | 1 331 | 1 681 | 3 215 | 2 122 | 2 180 | 3 205 | 1 739 | 2 086 | 2 174 | 2 000 |
| 1 067 | 1 346 | 1 709 | 3 215 | 2 124 | 2 200 | 3 174 | 1 746 | 2 100 | 2 177 | 2 013 |
| 1 073 | 1 343 | 1 728 | 3 213 | 2 125 | 2 210 | 3 163 | 1 747 | 2 103 | 2 168 | 2 031 |
| 1 073 | 1 343 | 1 729 | 3 213 | 2 138 | 2 234 | 3 154 | 1 765 | 2 107 | 2 173 | 2 050 |
| 1 049 | 1 334 | 1 730 | 3 213 | 2 153 | 2 199 | 3 154 | 1 800 | 2 100 | 2 169 | 2 078 |
| 1 051 | 1 326 | 1 741 | 3 212 | 2 155 | 2 232 | 3 154 | 1 794 | 2 086 | 2 160 | 2 088 |
| 1 055 | 1 323 | 1 741 | 3 205 | 2 148 | 2 225 | 3 147 | 1 786 | 2 080 | 2 154 | 2 079 |
| 1 094 | 1 318 | 1 753 | 3 205 | 2 137 | 2 219 | 3 147 | 1 770 | 2 075 | 2 147 | 2 066 |

| Vienti- tavarain (fob) yleisindeksi General- index för export- varor (fob) General index of export goods (fob) | Ryhmäindeksit Gruppindextal Group indices | | Ulkomaan- kaupan hinta- subde (vienti- hinnat/tuonti- hinnat) *) Prisbalansen inom utrikes- handeln (ex- portpris/im- portpris) *) Terms of trade *) |
|---|--|---|---|
| | Paperi- vanuke, *) pahvi ja paperi Pappers- massa, *) papp och papper, *) Pulp, *) cardboard and paper | Puu- tavarat *) Trävaror *) Wood and articles of wood *) | |
| (100.00) *) | (46.42) | (53.58) | |
| 2 410 | 2 534 | 2 303 | 134 |
| 1 944 | 1 662 | 2 188 | 122 |
| 2 074 | 1 827 | 2 289 | 134 |
| 2 175 | 1 931 | 2 386 | 144 |
| 2 134 | 2 003 | 2 247 | 136 |
| 2 347 | 2 176 | 2 496 | 132 |
| 2 115 | 1 965 | 2 245 | 127 |
| 2 125 | 1 987 | 2 245 | 129 |
| 2 106 | 1 940 | 2 250 | 130 |
| 2 534 | 2 331 | 2 710 | 142 |
| 2 909 | 2 648 | 3 136 | 140 |
| 2 921 | 2 668 | 3 141 | 139 |
| 2 879 | 2 633 | 3 091 | 136 |
| 2 874 | 2 627 | 3 089 | 136 |
| 2 863 | 2 628 | 3 067 | 138 |
| 2 838 | 2 626 | 3 021 | 139 |
| 2 786 | 2 612 | 2 936 | 138 |
| 2 750 | 2 601 | 2 879 | 140 |
| 2 723 | 2 582 | 2 846 | 140 |

Epävirallisia rinnakkaisarjoja — Inofficiella parallellserier
Unofficial parallel series

| Erikoisindeksit — Specialindextal — Special indices | | | | | | | | | |
|--|---|---------------------------|-------|---|---|---|-------|-------|----|
| Koti- markkina- tavarain yleisindeksi General- index för hemma- marknads- varor General index of home market goods | Erikoisindeksit — Specialindextal — Special indices | | | | Kotimaiset teollisuus- tuotteet Inhemska industri- produkter Domestic industrial products | Tuonti- tavarat Importe- rade varor Imported goods | | | |
| | Kotimai- set tavarat Inhemska varor Domestic goods | Siitä — Därav Of which | | Teollisuus- tuotteet Industri- produkter Industrial products | | | | | |
| | 5) | 6) | 5) | 6) | 5) | 6) | 7) | 5) | 6) |
| 1 658 | 1 719 | 1 778 | 1 830 | 1 361 | 1 443 | 1 283 | 1 401 | 1 482 | |
| 1 602 | 1 658 | 1 731 | 1 780 | 1 356 | 1 435 | 1 279 | 1 327 | 1 398 | |
| 1 608 | 1 660 | 1 741 | 1 786 | 1 345 | 1 417 | 1 268 | 1 322 | 1 391 | |
| 1 623 | 1 661 | 1 764 | 1 790 | 1 331 | 1 374 | 1 255 | 1 321 | 1 385 | |
| 1 696 | 1 736 | 1 810 | 1 836 | 1 379 | 1 424 | 1 305 | 1 452 | 1 520 | |
| 1 854 | 1 898 | 1 918 | 1 946 | 1 512 | 1 558 | 1 403 | 1 715 | 1 797 | |
| 1 817 | 1 861 | 1 888 | 1 915 | 1 488 | 1 533 | 1 385 | 1 665 | 1 743 | |
| 1 823 | 1 867 | 1 899 | 1 926 | 1 507 | 1 552 | 1 403 | 1 661 | 1 739 | |
| 1 821 | 1 865 | 1 897 | 1 925 | 1 509 | 1 554 | 1 405 | 1 659 | 1 737 | |
| 1 855 | 1 900 | 1 916 | 1 944 | 1 550 | 1 596 | 1 420 | 1 725 | 1 806 | |
| 1 972 | 2 021 | 2 016 | 2 044 | 1 603 | 1 650 | 1 458 | 1 879 | 1 970 | |
| 1 992 | 2 040 | 2 040 | 2 068 | 1 609 | 1 656 | 1 463 | 1 890 | 1 981 | |
| 2 000 | 2 050 | 2 056 | 2 086 | 1 629 | 1 678 | 1 483 | 1 881 | 1 973 | |
| 2 007 | 2 057 | 2 058 | 2 088 | 1 636 | 1 686 | 1 492 | 1 896 | 1 990 | |
| 2 007 | 2 058 | 2 058 | 2 088 | 1 637 | 1 687 | 1 493 | 1 897 | 1 992 | |
| 2 017 | 2 068 | 2 072 | 2 102 | 1 654 | 1 704 | 1 510 | 1 900 | 1 995 | |
| 2 025 | 2 075 | 2 086 | 2 116 | 1 689 | 1 739 | 1 545 | 1 894 | 1 989 | |
| 2 023 | 2 074 | 2 089 | 2 119 | 1 684 | 1 734 | 1 539 | 1 883 | 1 977 | |
| 2 016 | 2 066 | 2 082 | 2 112 | 1 676 | 1 726 | 1 533 | 1 876 | 1 970 | |
| 2 007 | 2 058 | 2 071 | 2 102 | 1 660 | 1 712 | 1 518 | 1 872 | 1 965 | |

peräisestä painosummasta) — *) Paperivanukkeelle ja sahatulle puutavaralle vuosien 1934—36 keskihinnat = 100 — *) Vientitavarain (fob) yleis-
lv:ssa 1. 1. 1951 tapahtunutta muutosta, jonka johdosta tukkuihin sisältyvä lvv. nousi n. 10 %:sta n. 20 %:iin. Tässä laskelmassa sisältyy
ursprungliga viktsumman) — *) Medelprisen för pappersmassa och sågade trävaror åren 1934—36 = 100 — *) Generalindex för exportvaror (fob)
i omsättningsbeskattningen, som infördes 1. 1. 1951 och vilka höjde den i partiprisen ingående omsättningskatten från ca 10 % till ca 20 %. I prisen
of export goods (fob) in percent of General index of import goods (cif) — *) The wholesale price index without sales tax — *) The change in sales tax,
include 10 % sales tax only — *) The wholesale price index without excise duty and sales tax.

32. Maataloustarvikkeiden ostohintaindeksi¹⁾
Index för inköpsprisen på lanbruksförnödenheter¹⁾
Purchase prices of farm supplies, index numbers¹⁾
 1937—39 = 100

| Vuosi ja kuukausi År och månad Year and month | Väkirehut Krafftoder <i>Concentrated feed</i> | | Väkilannoitteet Kraftgödsel <i>Fertilizers</i> | | Rakennustarvikkeet Byggnadsmaterial <i>Building supplies</i> | | Koneet ja kalusto Maskiner och inventarier <i>Machines and implements</i> | | Kaikki maataloustarvikkeet Alla lanbruksförnödenheter <i>All farm supplies</i> | |
|---|---|-------|--|------|--|-------|---|-------|--|-------|
| | 1957 | 1958 | 1957 | 1958 | 1957 | 1958 | 1957 | 1958 | 1957 | 1958 |
| 1952 ... | 930 | | 666 | | 1 670 | | 1 418 | | 1 170 | |
| 1953 ... | 870 | | 678 | | 1 702 | | 1 451 | | 1 179 | |
| 1954 ... | 889 | | 687 | | 1 690 | | 1 451 | | 1 183 | |
| 1955 ... | 949 | | 683 | | 1 675 | | 1 435 | | 1 186 | |
| 1956 ... | 954 | | 730 | | 1 760 | | 1 547 | | 1 256 | |
| *1957 ... | 1 174 | | 828 | | 1 843 | | 1 638 | | 1 373 | |
| I ... | 1 046 | 1 259 | 801 | 923 | 1 826 | 1 860 | 1 612 | 1 728 | 1 328 | 1 453 |
| II ... | 1 048 | 1 264 | 801 | 923 | 1 826 | 1 860 | 1 612 | 1 728 | 1 329 | 1 453 |
| III ... | 1 043 | 1 282 | 827 | 951 | 1 846 | 1 954 | 1 622 | 1 804 | 1 342 | 1 509 |
| IV ... | 1 156 | 1 286 | 827 | 951 | 1 846 | 1 954 | 1 622 | 1 804 | 1 364 | 1 520 |
| V ... | 1 196 | 1 298 | 827 | 951 | 1 846 | 1 964 | 1 622 | 1 810 | 1 371 | 1 516 |
| VI ... | 1 198 | 1 298 | 827 | 951 | 1 842 | 1 971 | 1 627 | 1 817 | 1 373 | 1 520 |
| VII ... | 1 196 | | 819 | | 1 842 | | 1 627 | | 1 371 | |
| VIII ... | 1 197 | | 819 | | 1 842 | | 1 627 | | 1 371 | |
| IX ... | 1 257 | | 835 | | 1 844 | | 1 654 | | 1 398 | |
| X ... | 1 247 | | 835 | | 1 844 | | 1 654 | | 1 396 | |
| XI ... | 1 249 | | 835 | | 1 844 | | 1 654 | | 1 397 | |
| XII ... | 1 256 | | 882 | | 1 860 | | 1 728 | | 1 441 | |

33. Maataloustuotteiden luovutushintaindeksi¹⁾
Index för lanbruksproduktens överlåtelsepris¹⁾
Index of farm products (selling prices of producers)¹⁾
 1937—39 = 100

| Vuosi ja kuukausi År och månad Year and month | Kotieläintuotteet ²⁾ Boskapsprodukter ²⁾ <i>Livestock products²⁾</i> | | Pellonviljelytuotteet ³⁾ Åkerbruksprodukter ³⁾ <i>Crop production³⁾</i> | | Kaikki maataloustuotteet Alla lanbruksprodukter <i>All farm products</i> | |
|---|---|-------|--|-------|--|-------|
| | 1957 | 1958 | 1957 | 1958 | 1957 | 1958 |
| 1952 ... | 1 688 | | 1 258 | | 1 531 | |
| 1953 ... | 1 670 | | 1 229 | | 1 513 | |
| 1954 ... | 1 607 | | 1 313 | | 1 500 | |
| 1955 ... | 1 769 | | 1 480 | | 1 663 | |
| 1956 ... | 2 129 | | 1 503 | | 1 901 | |
| *1957 ... | 2 140 | | 1 588 | | 1 949 | |
| I ... | 2 181 | 2 141 | 1 558 | 1 681 | 1 954 | 1 973 |
| II ... | 2 195 | 2 145 | 1 569 | 1 729 | 1 966 | 1 993 |
| III ... | 2 153 | 2 180 | 1 558 | 1 765 | 1 936 | 2 029 |
| IV ... | 2 139 | 2 223 | 1 569 | 1 787 | 1 931 | 2 064 |
| V ... | 2 130 | 2 230 | 1 567 | 1 811 | 1 925 | 2 077 |
| VI ... | 2 113 | 2 182 | 1 569 | 1 785 | 1 915 | 2 037 |
| VII ... | 2 110 | | 1 601 | | 1 924 | |
| VIII ... | 2 097 | | 1 595 | | 1 914 | |
| IX ... | 2 131 | | 1 520 | | 1 908 | |
| X ... | 2 170 | | 1 549 | | 1 943 | |
| XI ... | 2 165 | | 1 581 | | 1 952 | |
| XII ... | 2 163 | | 1 614 | | 1 963 | |

¹⁾ Pellervo-Seuran markkinatutkimuslaitoksen laskelmien mukaan. — ²⁾ Maito, munat, sianliha, naudanliha, lampaanliha — ³⁾ Vehnä, ruis, ohra, kaura, herne, peruna.

¹⁾ Enligt beräkningar av Pellervo-Sällskapets institut för marknadsforskning — ²⁾ Mjöl, ägg, svinkött, nötkött, fårkött — ³⁾ Vete, råg, korn, havre, ärtor, potatis

¹⁾ Calculated by the Pellervo agricultural society — ²⁾ Milk, eggs, pork, beef, mutton — ³⁾ Wheat, rye, barley, oats, peas, potatoes.

34. Rakennuskustannusindeksi¹⁾ — Byggnadskostnadsindex¹⁾ — Building cost index
 1951 = 100

| Vuosi ja kuukausi År och månad Year and month | Kokonaisindeksi Total index | | a. Rakennustarvikkeet Byggnadsmaterial <i>Building materials</i> | | b. Sivu- ja alurakent Sido- och underentreprenörer <i>By- and subcontractors</i> | | c. Työpalkat Arbetslöner <i>Wages</i> | | d. Työmaan yleiskulut Allmänna kostnader på arbetsplatsen <i>Overhead costs of the contractor</i> | | Kustannuseriäät a-d yhteensä (rakentajan indeksi) Kostnadsposterna a-d sammanlagt (byggarens index) <i>Cost groups a-d total (Contractor's index)</i> | | e. Asiantuntijapalkkiot Sakkunnigarvodens <i>Experts' fees</i> | | f. Rakennuspaikojen korot Ränta på byggnadskapitalet <i>Interest on building capital</i> | | Kokonaisindeksi huomioonotettaen liikevaihtoveron palautus Totalindex med beaktande av återbäringen av omsättningsskatt <i>Total index after refund of purchase tax</i> | | | |
|---|--------------------------------|------|--|------|--|------|---|------|---|------|---|------|--|------|--|------|---|------|------|------|
| | 1957 | 1958 | 1957 | 1958 | 1957 | 1958 | 1957 | 1958 | 1957 | 1958 | 1957 | 1958 | 1957 | 1958 | 1957 | 1958 | 1957 | 1958 | 1957 | 1958 |
| 1952 ... | 103 | | 104 | | 105 | | 103 | | 104 | | 104 | | 104 | | 85 | | | | | |
| 1953 ... | 101 | | 101 | | 104 | | 99 | | 102 | | 101 | | 101 | | 83 | | | | | |
| 1954 ... | 101 | | 98 | | 102 | | 105 | | 103 | | 101 | | 101 | | 83 | | | | | |
| 1955 ... | 103 | | 96 | | 104 | | 113 | | 106 | | 104 | | 104 | | 84 | | | | 99 | |
| 1956 ... | 109 | | 101 | | 110 | | 123 | | 114 | | 110 | | 110 | | 90 | | | | 106 | |
| 1957 ... | 113 | | 105 | | 113 | | 127 | | 119 | | 114 | | 114 | | 93 | | | | 110 | 109 |
| I ... | 112 | 115 | 103 | 114 | 112 | 116 | 126 | 119 | 118 | 119 | 113 | 116 | 113 | 116 | 92 | 95 | 108 | 112 | 108 | 111 |
| II ... | 112 | 116 | 103 | 114 | 112 | 117 | 127 | 121 | 119 | 120 | 113 | 117 | 113 | 117 | 92 | 96 | 109 | 113 | 108 | 112 |
| III ... | 112 | 116 | 103 | 113 | 112 | 118 | 125 | 121 | 118 | 119 | 113 | 117 | 113 | 117 | 92 | 95 | 108 | 112 | 108 | 112 |
| IV ... | 113 | 117 | 104 | 113 | 112 | 119 | 128 | 124 | 119 | 121 | 114 | 118 | 114 | 118 | 92 | 96 | 109 | 114 | 109 | 113 |
| V ... | 113 | 118 | 104 | 113 | 112 | 119 | 129 | 125 | 119 | 121 | 114 | 119 | 114 | 119 | 93 | 97 | 109 | 114 | 109 | 114 |
| VI ... | 114 | 118 | 104 | 113 | 112 | 119 | 132 | 126 | 120 | 121 | 115 | 119 | 115 | 119 | 93 | 97 | 110 | 114 | 110 | 114 |
| VII ... | 114 | 119 | 104 | 113 | 112 | 119 | 132 | 131 | 120 | 122 | 115 | 120 | 115 | 120 | 93 | 98 | 110 | 116 | 110 | 115 |
| VIII ... | 113 | | 104 | | 112 | | 127 | | 119 | | 114 | | 114 | | 92 | | 109 | | 109 | |
| IX ... | 113 | | 104 | | 113 | | 126 | | 118 | | 114 | | 114 | | 92 | | 109 | | 109 | |
| X ... | 114 | | 107 | | 114 | | 126 | | 118 | | 115 | | 115 | | 93 | | 110 | | 110 | |
| XI ... | 116 | | 111 | | 115 | | 125 | | 119 | | 117 | | 117 | | 95 | | 112 | | 112 | |
| XII ... | 116 | | 113 | | 116 | | 124 | | 120 | | 117 | | 117 | | 95 | | 113 | | 112 | |

¹⁾ Kustannuseriäiden painotus 4-kerroksisen kivitalon (Helsingissä) kustannussuhteiden mukaan — De olika kostnadsposternas vikter avse kostnadsrelationerna för ett stenhus om 4 våningar (i Helsingfors).

35. Elinkustannusindeksi
Levnadskostnadsindex
Cost of living index

Sosiaalisen tutkimustoimiston laskelmien mukaan. 1—31. X. 1951 = 100
Enligt beräkningar utförda av Byrån för social forskning. 1—31. X. 1951 = 100
According to the Bureau for Social Research. 1—31. X. 1951 = 100

| Vuosi ja kuukausi År och månad Year and month | Kokonaisindeksi ¹⁾ Totalindex ¹⁾ Total index ¹⁾ | Ryhmäindeksit ja (suluissa) niiden painot Gruppindex och (inom parentes) deras vikter Group indices and their weights (in parentheses) | | | | |
|---|--|--|--------------------------|---|---|---|
| | | Ravinto Föda Foods tuffs | Asunto Bostad Rent | Lämpö ja valo Bränsle och lyse Heating and lighting | Vaate- tus Bekläd- nad Clothing | Muut menot Övriga utgifter Miscel- laneous |
| | (100.0) | (43.2) | (5.6) | (5.8) | (19.6) | (21.9) |
| 1952 | 101 | 107 | 105 | 97 | 88 | 102 |
| 1953 | 103 | 109 | 137 | 89 | 85 | 103 |
| 1954 | 103 | 106 | 169 | 82 | 83 | 102 |
| 1955 | 100 | 102 | 183 | 83 | 73 | 101 |
| 1956 | 111 | 117 | 218 | 95 | 76 | 108 |
| 1957 | 124 | 132 | 260 | 99 | 80 | 117 |
| 1957 V .. | 122 | 129 | 257 | 97 | 80 | 117 |
| VI .. | 122 | 130 | 257 | 97 | 80 | 117 |
| VII .. | 124 | 134 | 257 | 97 | 80 | 118 |
| VIII .. | 125 | 135 | 257 | 101 | 80 | 118 |
| IX .. | 126 | 136 | 257 | 99 | 80 | 119 |
| X .. | 127 | 137 | 266 | 101 | 81 | 122 |
| XI .. | 127 | 136 | 272 | 104 | 81 | 123 |
| XII .. | 128 | 136 | 272 | 104 | 81 | 124 |
| 1958 I .. | 129 | 136 | 276 | 105 | 82 | 126 |
| II .. | 130 | 136 | 276 | 106 | 82 | 127 |
| III .. | 130 | 137 | 276 | 106 | 82 | 128 |
| IV .. | 132 | 141 | 276 | 105 | 83 | 128 |
| V .. | 133 | 142 | 276 | 105 | 83 | 129 |
| VI .. | 132 | 141 | 276 | 105 | 84 | 129 |
| VII .. | 132 | 140 | 276 | 100 | 84 | 130 |

36. Kuluttajan hintaindeksi
Konsumtionsprisindex
Consumer's price index

Sosiaalisen tutkimustoimiston laskelmien mukaan. X—XII 1957 = 100
Enligt beräkningar utförda av Byrån för social forskning X—XII 1957 = 100
According to the Bureau for Social Research X—XII 1957 = 100

| Vuosi ja kuukausi År och månad Year and month | Kokonaisindeksi ¹⁾ Totalindex ¹⁾ Total index ¹⁾ | Ryhmäindeksit ja (suluissa) niiden painot Gruppindex och (inom parentes) deras vikter Group indices and their weights (in parentheses) | | | | |
|---|--|--|--------------------------|---|---|---|
| | | Ravinto Föda Food- stuffs | Asunto Bostad Rent | Lämpö ja valo Bränsle och lyse Heating and lighting | Vaate- tus Bekläd- nad Clothing | Muut menot Övriga utgifter Miscel- laneous |
| | (100.0) | (38.7) | (12.9) | (4.3) | (12.6) | (27.6) |
| 1952 | 100 | 100 | 100 | 100 | 100 | 100 |
| 1953 | 102 | 100 | 102 | 102 | 101 | 103 |
| 1954 | 102 | 100 | 102 | 103 | 102 | 104 |
| 1955 | 102 | 101 | 102 | 103 | 102 | 104 |
| 1956 | 103 | 103 | 102 | 102 | 103 | 104 |
| 1957 | 104 | 104 | 102 | 102 | 104 | 105 |
| 1957 V .. | 104 | 103 | 102 | 102 | 104 | 105 |
| VI .. | 103 | 103 | 102 | 97 | 104 | 106 |

¹⁾ Tähän sisältyy erittelemättömien menojen ryhmä (3.9), jonka muutokset on edellytetty samoiksi kuin kokonaisindeksin — Häri ingår gruppen specificerade utgifter (3.9); förändringarna inom denna har ansetts motsvara förändringarna inom totalindex — Including a group (3.9), not specified.

37. Palkkaindeksisarjoja — Löneindexserier — Wage indexes

| Vuosi ja neljännes År och kvartal Year and quarter | Maataloustyöväki ¹⁾ *) Lantbruksarbetare ¹⁾ *) Agricultural workers | | | Teollisuustyöväki Industriarbetare Industrial workers | | | Valtion virkamiehet ²⁾ Statens tjänstemän ²⁾ State employees | | | | |
|--|---|-------------------|----------------------------|---|-------------------|----------------------------|--|-----|-----|-----|----------------------------|
| | Miehet Män | Naiset Kvinnor | Yhteensä Summa Total | Miehet Män | Naiset Kvinnor | Yhteensä Summa Total | Palkkausryhmät *) — Avlöningsgrupper *) — Salary groups | | | | |
| | | | | | | | I | II | III | IV | Yhteensä Summa Total |
| | Elok. — Aug. 1951 = 100 | | | III—IV 1951 = 100 | | | | | | | |
| 1952 | 101 | 101 | 101 | 102 | 102 | 102 | 100 | 100 | 100 | 100 | 100 |
| 1953 | 102 | 102 | 102 | 104 | 105 | 104 | 100 | 104 | 101 | 101 | 102 |
| 1954 | 103 | 103 | 103 | 106 | 106 | 106 | 101 | 104 | 101 | 101 | 103 |
| 1955 | 112 | 109 | 111 | 111 | 111 | 111 | 119 | 119 | 114 | 115 | 117 |
| 1956 | 125 | 124 | 125 | 123 | 127 | 124 | 136 | 136 | 130 | 129 | 133 |
| 1957 | 133 | 133 | 133 | 130 | 132 | 130 | 145 | 145 | 138 | 137 | 141 |
| 1956 I .. | 114 | 112 | 113 | 112 | 114 | 113 | 126 | 126 | 117 | 116 | 121 |
| II .. | 127 | 125 | 126 | 126 | 130 | 127 | 130 | 132 | 126 | 128 | 130 |
| III .. | 129 | 128 | 129 | 127 | 131 | 128 | 143 | 144 | 137 | 137 | 140 |
| IV .. | 131 | 129 | 130 | 127 | 131 | 128 | 143 | 144 | 137 | 137 | 140 |
| 1957 I .. | 132 | 132 | 132 | 127 | 131 | 128 | 145 | 145 | 138 | 137 | 141 |
| II .. | 131 | 134 | 132 | 129 | 132 | 130 | 145 | 145 | 138 | 137 | 141 |
| III .. | 133 | 134 | 133 | 131 | 132 | 131 | 145 | 145 | 138 | 137 | 141 |
| IV .. | 134 | 130 | 133 | 131 | 134 | 132 | 145 | 145 | 138 | 137 | 141 |
| 1958 I .. | 134 | 130 | 133 | 131 | 133 | 132 | 145 | 145 | 138 | 137 | 141 |
| II .. | 134 | 131 | 133 | | | | 153 | 154 | 148 | 148 | 151 |

¹⁾ Laadittu Sosiaalisen tutkimustoimiston laskelmien perusteella — *) I neljännes tarkoittaa helmikuun, II nelj. toukokuun, III nelj. syyskuun ja IV nelj. marraskuun palkkoja — *) Vain peruspalkka otettu huomioon — *) Ryhmitys vastaa vuoden 1954 palkkausluokkia, I: luokkia 40—30, II: 29—23, III: 22—13 ja IV: 12—5.
²⁾ Uppgjord på basen av beräkningar utförda av Byrån för social forskning — *) I kvartalet avser februari, II kvartalet maj, III kvartalet september och IV kvartalet november — *) Endast grundlönen har beaktats — *) Grupperingen motsvarar avlöningsklasserna år 1954, I: klasserna 40—30 II 29—23, III: 22—13 och IV: 12—5.

38. Markkinapuutavaran hakuissa käytetty työvoima — Arbetskraften vid avverkning av marknadsvirke
Labour force in logging for sale

| Kuukauden lopussa Vid utgången av End of | Työntekijöitä — Arbetare — Workers | | | | | | | | | | | | Hevosia ajotöissä Hästar i körning Horses in hauling | |
|--|--------------------------------------|--------|---------------------------------|--------|---------------------------------------|--------|---------------------------------------|--------|--|--------|----------------------------|---------|--|--------|
| | Hakkuutöissä Huggnings Felling | | Ajotöissä Körning Hauling | | Kuurintatöissä Barkning Barking | | Uittotöissä Flottnings Floating | | Muissa töissä Annat arbete Other works | | Yhteensä Summa Total | | 1957 | 1958 |
| | 1957 | 1958 | 1957 | 1958 | 1957 | 1958 | 1957 | 1958 | 1957 | 1958 | 1957 | 1958 | | |
| I. 1952 | 110 000 | | 75 000 | | 1) 52 000 | | 2) 22 000 | | 15 000 | | 200 000 | | 60 000 | |
| I. 1953 | 80 000 | | 50 000 | | 1) 30 000 | | 2) 16 000 | | 10 000 | | 140 000 | | 45 000 | |
| I. 1954 | 80 000 | | 55 000 | | 1) 26 500 | | 2) 18 000 | | 10 000 | | 145 000 | | 50 000 | |
| I. 1955 | 100 000 | | 62 000 | | 1) 38 500 | | 2) 15 000 | | 18 000 | | 180 000 | | 55 000 | |
| I. 1956 | 90 000 | | 60 000 | | 1) 40 000 | | 2) 17 500 | | 15 000 | | 165 000 | | 55 000 | |
| I. 1957 | 77 000 | | 45 000 | | 1) 33 000 | | 2) 15 500 | | 15 000 | | 137 000 | | 41 000 | |
| I. 1958 | 79 000 | | 58 000 | | 1) 29 000 | | 2) 15 000 | | 14 000 | | 151 000 | | 53 000 | |
| I | 77 000 | 79 000 | 45 000 | 58 000 | — | — | — | — | 15 000 | 14 000 | 137 000 | 151 000 | 41 000 | 53 000 |
| II | 60 000 | 58 000 | 36 000 | 47 000 | 1 200 | 1 000 | — | — | 13 800 | 13 000 | 111 000 | 119 000 | 32 000 | 42 000 |
| III | 30 000 | 24 000 | 16 000 | 20 000 | 9 000 | 11 000 | — | — | 12 000 | 10 000 | 67 000 | 65 000 | 14 000 | 17 000 |
| IV | 14 500 | 11 000 | 3 500 | 4 000 | 33 000 | 29 000 | 1 800 | 2 000 | 12 200 | 7 000 | 65 000 | 53 000 | 3 000 | 3 300 |
| V | 26 000 | 20 500 | — | — | 9 000 | 7 000 | 15 500 | 15 000 | 16 000 | 15 500 | 66 500 | 58 000 | — | — |
| VI | 32 000 | 21 000 | — | — | 1 800 | 1 400 | 11 300 | 12 100 | 13 400 | 15 000 | 58 500 | 49 500 | — | — |
| VII | 22 000 | — | — | — | 450 | — | 8 800 | — | 9 250 | — | 40 500 | — | — | — |
| VIII | 35 000 | — | — | — | — | — | 4 200 | — | 9 800 | — | 49 000 | — | — | — |
| IX | 43 500 | — | — | — | — | — | 1 800 | — | 11 200 | — | 56 500 | — | — | — |
| X | 48 000 | — | 2 200 | — | — | — | 850 | — | 8 750 | — | 59 800 | — | 1 500 | — |
| XI | 56 000 | — | 5 000 | — | — | — | — | — | 9 000 | — | 70 000 | — | 4 000 | — |
| XII | 68 000 | — | 30 000 | — | — | — | — | — | 10 000 | — | 108 000 | — | 26 000 | — |

1) 30. IV.

2) 31. V

**39. Julkiset työnvälitystoimistot
De offentliga arbetsförmedlingsanstalterna**
Public employment exchange

| Vuosi ja kuukausi År och månad Year and month | Työnhakemuksia Arbetsansökningar Applications for work | Tarjottuja paikkoja Lediga platser Vacancies offered |
|---|--|--|
| 1952 | 316 239 | 240 650 |
| 1953 | 430 581 | 215 691 |
| 1954 | 383 219 | 240 413 |
| 1955 | 336 474 | 261 164 |
| 1956 | 337 163 | 252 225 |
| 1957 | 432 843 | 224 566 |
| 1957 I | 65 725 | 22 766 |
| II | 35 094 | 17 723 |
| III | 35 277 | 17 549 |
| IV | 26 080 | 20 617 |
| V | 30 894 | 28 524 |
| VI | 26 624 | 17 996 |
| VII | 24 578 | 15 876 |
| VIII | 30 017 | 16 609 |
| IX | 39 047 | 20 137 |
| X | 45 741 | 18 867 |
| XI | 42 864 | 15 057 |
| XII | 30 902 | 12 845 |
| 1958 I | 95 432 | 15 120 |
| II | 34 009 | 12 040 |
| III | 36 008 | 12 392 |
| IV | 32 194 | 15 405 |
| V | 34 757 | 21 054 |
| VI | 30 840 | 19 362 |
| VII | 25 630 | 15 106 |

**40. Työnseisaukset
Arbetsinställelser**
Work stoppages

| Työntekijöitä Arbetare Workers affected | Menetettyjä työpäiviä Förlorade arbetsdagar Working days lost |
|---|---|
| 9 370 | 54 440 |
| 15 521 | 63 894 |
| 19 154 | 115 810 |
| 42 402 | 344 195 |
| 451 280 | 6 970 506 |
| 58 716 | 222 672 |
| 2 635 | 2 415 |
| 2 361 | 5 913 |
| 1 679 | 9 029 |
| 346 | 3 559 |
| 31 547 | 76 048 |
| 948 | 15 684 |
| 39 | 191 |
| 6 131 | 52 951 |
| 4 709 | 27 760 |
| 1 862 | 12 515 |
| 10 458 | 14 254 |
| 1 255 | 2 353 |
| 1 562 | 7 755 |
| 5 177 | 12 544 |
| 2 250 | 5 175 |
| 845 | 2 697 |
| 160 | 924 |
| 80 | 203 |
| 442 | 7 054 |

**41. Työttömyys ja työllisyysvaroin palkattu työvoima
Arbetslöshet och med sysselsättningsmedel anställd arbetskraft**
Unemployment and workers financed from

| Vuosi ja kuukausi År och månad Year and month | Työttömiä Arbetslösa Unemployed | Työvoima- viranomaisten työllisyys- varoin töhin osoittamia Av arbets- myndigheterna med syssel- sättnings- medel place- rad arbetskraft Workers placed by employment officials with relief funds | Yhteensä Inalles Total | Muu työllisyysvaroin palkattu työvoima Annans med sysselsättningsmedel placerad arbetskraft Other workers placed with relief funds |
|---|---------------------------------------|---|------------------------------|---|
| Keskimäärin kuukautta kohti — I medeltal per månad Monthly average | 1954 | 2 560 | 17 503 | 20 063 |
| 1955 | 1 551 | 13 923 | 15 474 | |
| 1956 | 2 232 | 18 430 | 20 662 | |
| 1957 | 5 404 | 30 576 | 35 980 | |
| Kuukauden lopussa — Vid utgången av månaden — End of month | 1957 I | 8 296 | 45 279 | 53 575 |
| II | 7 856 | 59 110 | 66 966 | 15 821 |
| III | 5 204 | 68 489 | 73 693 | 19 597 |
| IV | 1 908 | 56 401 | 58 309 | 16 985 |
| V | 607 | 19 974 | 20 581 | 10 624 |
| VI | 173 | 3 314 | 3 487 | 3 039 |
| VII | 459 | 1 730 | 2 189 | 1 313 |
| VIII | 2 040 | 3 092 | 5 132 | 1 048 |
| IX | 5 315 | 9 126 | 14 441 | 3 274 |
| X | 8 997 | 22 234 | 31 231 | 7 475 |
| XI | 11 302 | 37 106 | 48 408 | 12 102 |
| XII | 12 687 | 41 056 | 53 743 | 11 868 |
| 1958 I | 9 988 | 56 871 | 66 859 | 13 886 |
| II | 9 982 | 64 227 | 74 209 | 15 730 |
| III | 9 475 | 68 649 | 78 124 | 16 107 |
| IV | 5 160 | 57 627 | 62 787 | 13 301 |
| V | 2 169 | 36 876 | 39 045 | 10 625 |
| VI | 2 016 | 18 147 | 20 163 | 5 617 |
| VII | 1 979 | 12 955 | 14 934 | 4 850 |

42. Osakeyhtiöiden lukumäärät ja osakepääomat sekä niissä tapahtuneet muutokset — Aktiebolagens antal och aktiekapital samt förändringarna i dessa — Number and share capital of joint stock companies

| Vuosi ja neljännes År och kvartal Year and quarter | Kiinteistöjen omistus Fastighetsbesittning Real estate | | Maatalous Lanthushållning Agriculture | | Teollisuus Industri Manufacturing | | Siltä — Därav — Of which | | | | Liikenne Sambfärdsel Transport and communication | | Kauppa Handel Commerce | | Luotonanto ja vakuutus Kreditväsen o. försäkring Banking and insurance | | Yhteensä ¹⁾ Summa ¹⁾ Total ¹⁾ | | | |
|--|--|--|---|--|---|--|---|--|--|--|--|--|------------------------------|--|--|--|--|--|----------------------|--|
| | Luku Antal No. | Osakepääoma Aktiekapital Capital Milj.mkk Mll. markkas | Luku Antal No. | Osakepääoma Aktiekapital Capital Milj.mkk Mll. markkas | Luku Antal No. | Osakepääoma Aktiekapital Capital Milj.mkk Mll. markkas | Metalliteollisuus Metallindustri Metals | | Puu- ja paperteollisuus Trä- o. pappersindustri Timber and paper | | Luku Antal No. | Osakepääoma Aktiekapital Capital Milj.mkk Mll. markkas | Luku Antal No. | Osakepääoma Aktiekapital Capital Milj.mkk Mll. markkas | Luku Antal No. | Osakepääoma Aktiekapital Capital Milj.mkk Mll. markkas | Luku Antal No. | Osakepääoma Aktiekapital Capital Milj.mkk Mll. markkas | Luku Antal No. | Osakepääoma Aktiekapital Capital Milj.mkk Mll. markkas |
| | | | | | | | Luku Antal No. | Osakepääoma Aktiekapital Capital Milj.mkk Mll. markkas | Luku Antal No. | Osakepääoma Aktiekapital Capital Milj.mkk Mll. markkas | | | | | | | | | | |
| <i>Kokonaislukumäärät ja osakepääomat — Totalantal och aktiekapital — Total number and total share capital</i> | | | | | | | | | | | | | | | | | | | | |
| 1953.... | 5 877 | 15 168 | 547 | 694 | 9 872 | 61 419 | 2 123 | 10 989 | 1 550 | 18 399 | 1 484 | 3 274 | 6 439 | 8 916 | 96 | 7 723 | 26 502 | 99 025 | | |
| 1954.... | 6 295 | 20 445 | 549 | 773 | 10 103 | 65 881 | 2 206 | 11 459 | 1 553 | 20 166 | 1 507 | 3 446 | 6 641 | 9 837 | 101 | 8 254 | 27 450 | 110 577 | | |
| 1955.... | 6 763 | 27 198 | 556 | 812 | 10 320 | 74 019 | 2 289 | 14 151 | 1 557 | 20 275 | 1 531 | 3 888 | 6 800 | 11 873 | 101 | 11 166 | 28 389 | 131 041 | | |
| 1956.... | 7 223 | 35 892 | 556 | 900 | 10 470 | 83 008 | 2 347 | 15 925 | 1 555 | 23 358 | 1 546 | 4 284 | 6 909 | 13 362 | 106 | 11 701 | 29 173 | 151 558 | | |
| 1957.... | 7 601 | 46 908 | 552 | 1 079 | 10 542 | 93 433 | 2 376 | 16 669 | 1 547 | 27 684 | 1 564 | 4 617 | 7 003 | 15 813 | 105 | 11 785 | 29 766 | 176 275 | | |
| 1957 | II | 7 431 | 41 990 | 553 | 899 | 10 527 | 88 519 | 2 365 | 16 341 | 1 551 | 27 354 | 1 560 | 4 468 | 6 963 | 105 | 11 700 | 29 519 | 165 461 | | |
| | III | 7 505 | 44 162 | 554 | 917 | 10 535 | 92 165 | 2 372 | 16 474 | 1 550 | 27 590 | 1 568 | 4 528 | 6 976 | 105 | 11 700 | 29 630 | 171 649 | | |
| | IV | 7 601 | 46 908 | 552 | 1 079 | 10 542 | 93 433 | 2 376 | 16 669 | 1 547 | 27 684 | 1 564 | 4 617 | 7 003 | 105 | 11 785 | 29 766 | 176 275 | | |
| 1958 | I | 7 675 | 49 188 | 554 | 1 078 | 10 585 | 95 167 | 2 387 | 17 604 | 1 549 | 27 898 | 1 577 | 4 879 | 7 027 | 106 | 11 845 | 29 926 | 181 813 | | |
| | II | 7 749 | 51 665 | 550 | 1 077 | 10 607 | 101 898 | 2 390 | 20 642 | 1 549 | 29 373 | 1 580 | 5 531 | 7 050 | 106 | 11 967 | 30 047 | 192 325 | | |
| <i>Perustetut osakeyhtiöt — Grundade aktiebolag — Joint stock companies established</i> | | | | | | | | | | | | | | | | | | | | |
| 1953.... | 318 | 3 449 | 13 | 22 | 359 | 478 | 101 | 129 | 45 | 118 | 46 | 124 | 292 | 255 | 3 | 7 | 1 110 | 4 422 | | |
| 1954.... | 446 | 4 355 | 15 | 27 | 410 | 2 595 | 132 | 118 | 40 | 1 396 | 47 | 97 | 292 | 279 | 5 | 48 | 1 305 | 7 487 | | |
| 1955.... | 498 | 6 053 | 19 | 36 | 392 | 513 | 124 | 124 | 41 | 89 | 42 | 67 | 270 | 385 | — | — | 1 305 | 7 198 | | |
| 1956.... | 495 | 6 572 | 10 | 27 | 325 | 638 | 103 | 141 | 7 | 26 | 39 | 66 | 235 | 202 | 5 | 408 | 1 182 | 7 996 | | |
| 1957.... | 409 | 7 456 | 4 | 19 | 313 | 1 354 | 92 | 319 | 6 | 22 | 47 | 219 | 206 | 167 | 1 | 15 | 1 042 | 9 317 | | |
| 1957 | II | 110 | 2 019 | 1 | 0 | 85 | 730 | 28 | 244 | — | — | 13 | 22 | 54 | 45 | — | — | 272 | 2 825 | |
| | III | 79 | 1 768 | 2 | 18 | 59 | 288 | 15 | 28 | 2 | 20 | 15 | 61 | 32 | 23 | — | — | 201 | 2 198 | |
| | IV | 102 | 1 711 | — | — | 70 | 197 | 22 | 28 | 2 | 1 | 7 | 30 | 64 | 51 | 1 | 15 | 263 | 2 023 | |
| 1958 | I | 83 | 1 683 | 4 | 2 | 99 | 124 | 30 | 51 | 8 | 9 | 16 | 61 | 61 | 58 | 1 | 50 | 276 | 1 990 | |
| | II | 79 | 1 438 | — | — | 68 | 466 | 17 | 14 | 7 | 13 | 9 | 19 | 60 | 44 | 1 | 0 | 231 | 1 987 | |
| <i>Osakepääoman korotukset — Förhöjningar av aktiekapital — Increases of share capital</i> | | | | | | | | | | | | | | | | | | | | |
| 1953.... | 91 | 460 | 4 | 161 | 244 | 5 536 | 50 | 1 290 | 24 | 1 438 | 46 | 135 | 130 | 479 | 4 | 173 | 549 | 6 990 | | |
| 1954.... | 87 | 961 | 2 | 55 | 207 | 2 438 | 44 | 396 | 26 | 761 | 43 | 105 | 90 | 572 | 5 | 483 | 463 | 4 650 | | |
| 1955.... | 108 | 764 | 4 | 7 | 226 | 7 904 | 41 | 2 655 | 28 | 119 | 45 | 395 | 121 | 1 694 | 7 | 2 919 | 542 | 13 731 | | |
| 1956.... | 129 | 2 121 | 3 | 63 | 229 | 8 845 | 59 | 1 681 | 13 | 3 618 | 61 | 397 | 123 | 1 509 | 8 | 140 | 596 | 13 330 | | |
| 1957.... | 154 | 3 707 | 3 | 162 | 226 | 10 681 | 55 | 455 | 21 | 6 972 | 44 | 199 | 139 | 2 379 | 1 | 70 | 599 | 17 357 | | |
| 1957 | II | 35 | 1 430 | 1 | 3 | 46 | 3 599 | 10 | 12 | 8 | 3 106 | 10 | 48 | 30 | 1 132 | — | — | 129 | 6 250 | |
| | III | 34 | 523 | — | — | 43 | 3 440 | 11 | 96 | 3 | 226 | 6 | 26 | 23 | 224 | — | — | 114 | 4 228 | |
| | IV | 48 | 1 035 | 1 | 158 | 73 | 2 328 | 9 | 185 | 7 | 2 686 | 15 | 66 | 40 | 224 | 1 | 70 | 185 | 3 909 | |
| 1958 | I | 51 | 626 | 1 | 0 | 71 | 1 756 | 13 | 903 | 6 | 217 | 28 | 204 | 33 | 1 116 | 1 | 10 | 198 | 3 754 | |
| | II | 43 | 1 059 | — | — | 96 | 6 330 | 22 | 3 038 | 12 | 1 475 | 8 | 638 | 68 | 462 | 4 | 122 | 229 | 8 642 | |
| <i>Vararikon tehneet ja toimintansa lopettaneet osakeyhtiöt — Aktiebolag, vilka gjort konkurs, samt upplösta aktiebolag Joint stock companies entered into bankruptcy, and dissolved</i> | | | | | | | | | | | | | | | | | | | | |
| 1953.... | 31 | 23 | 9 | 4 | 164 | 1 552 | 35 | 151 | 28 | 954 | 32 | 50 | 78 | 55 | 1 | 30 | 337 | 1 719 | | |
| 1954.... | 31 | 20 | 13 | 3 | 178 | 237 | 46 | 33 | 33 | 143 | 22 | 27 | 89 | 35 | — | — | 357 | 333 | | |
| 1955.... | 31 | 58 | 12 | 4 | 174 | 163 | 41 | 75 | 35 | 31 | 18 | 20 | 113 | 53 | — | — | 366 | 347 | | |
| 1956.... | 47 | 25 | 9 | 2 | 170 | 359 | 44 | 34 | 6 | 5 | 24 | 60 | 120 | 201 | — | — | 398 | 659 | | |
| 1957.... | 38 | 54 | 8 | 2 | 237 | 1 475 | 65 | 35 | 15 | 1 249 | 22 | 72 | 111 | 84 | 2 | 1 | 449 | 1 704 | | |
| 1957 | II | 11 | 5 | 2 | 1 | 60 | 61 | 18 | 13 | 3 | 23 | 6 | 24 | 35 | 24 | — | — | 119 | 115 | |
| | III | 7 | 16 | 1 | 0 | 50 | 89 | 10 | 6 | 3 | 10 | 6 | 17 | 19 | 8 | — | — | 90 | 133 | |
| | IV | 6 | 1 | 2 | 0 | 63 | 1 255 | 17 | 8 | 5 | 1 210 | 6 | 6 | 37 | 28 | 1 | 0 | 127 | 1 300 | |
| 1958 | I | 8 | 23 | 2 | 2 | 56 | 86 | 20 | 19 | 5 | 6 | 3 | 38 | 21 | — | — | 116 | 138 | | |
| | II | 5 | 20 | 3 | 1 | 48 | 65 | 12 | 13 | 7 | 13 | 6 | 5 | 37 | 20 | 1 | 0 | 110 | 117 | |

¹⁾ Tähän sisältyvät myös kalastus, hotelli- ja ravintolaliike, arkkitehti-, asianajo- ja insinööri-toimistot, elokuvateatterit ym.
²⁾ Häri ingå även fiskeri, hotell- och restaurangrörelser, arkitektur-, advokat- o. ingenjörbyråer m.m.
³⁾ Including also fisheries, hotels and restaurants, architects' bureaux, lawyers and solicitors, engineering offices, cinemas etc.

43. Vireille pannut vararikot
Anhängiggjorda konkursmål
Bankruptcies

| Vuosi ja neljännes År och kvartal Year and quarter | Yksityshenkilöt Privatpersoner Private persons | | | | | Osakeyhtiöt Aktiebolag Joint stock companies | | | | | Muut yhteisöt Andra sammanslutningar Others | | | | | Kalkulaan Inalles Total |
|--|--|------------------------------------|---|--------------------------|----------------------------|--|------------------------------------|---|--------------------------|----------------------------|---|------------------------------------|---|--------------------------|----------------------------|-------------------------------|
| | Maanviljelys Jordbruk Agriculture | Kauppa- Handel Com- merce | Teollisuus Indus- tri Manu- facture | Muut Övriga Others | Yhteensä Summa Total | Maanviljelys Jordbruk Agriculture | Kauppa- Handel Com- merce | Teollisuus Indus- tri Manu- facture | Muut Övriga Others | Yhteensä Summa Total | Maanviljelys Jordbruk Agriculture | Kauppa- Handel Com- merce | Teollisuus Indus- tri Manu- facture | Muut Övriga Others | Yhteensä Summa Total | |
| | <i>Luku — Antal — Number</i> | | | | | | | | | | | | | | | |
| 1951..... | — | 1 | 6 | 147 | 154 | — | 4 | 46 | 32 | 82 | — | — | — | 3 | 3 | 239 |
| 1952..... | 2 | 35 | 18 | 178 | 233 | — | 21 | 133 | 38 | 192 | — | — | 1 | 3 | 4 | 429 |
| 1953..... | 3 | 111 | 47 | 217 | 378 | — | 40 | 136 | 57 | 233 | — | — | — | 1 | 1 | 612 |
| 1954..... | 7 | 210 | 87 | 383 | 687 | — | 57 | 205 | 58 | 320 | — | — | 1 | 2 | 3 | 1 010 |
| 1955..... | 8 | 179 | 93 | 330 | 610 | — | 58 | 139 | 37 | 234 | — | 3 | 1 | 1 | 5 | 849 |
| 1956..... | 25 | 271 | 141 | 210 | 647 | — | 135 | 112 | 57 | 304 | — | 11 | 8 | 3 | 22 | 973 |
| 1957..... | 18 | 288 | 115 | 232 | 653 | — | 137 | 171 | 59 | 367 | — | 9 | 19 | 9 | 37 | 1 057 |
| 1955 I | — | 66 | 33 | 99 | 198 | — | 10 | 42 | 7 | 59 | — | — | — | — | — | 257 |
| II | 4 | 37 | 14 | 80 | 135 | — | 19 | 34 | 11 | 64 | — | — | — | — | — | 199 |
| III | — | 32 | 32 | 70 | 134 | — | 10 | 19 | 7 | 36 | — | 3 | — | — | 3 | 173 |
| IV | 4 | 44 | 14 | 81 | 143 | — | 19 | 44 | 12 | 75 | — | — | 1 | 1 | 2 | 220 |
| 1956 I | 8 | 52 | 29 | 66 | 155 | — | 45 | 30 | 20 | 95 | — | 4 | 4 | 1 | 9 | 259 |
| II | 4 | 71 | 47 | 46 | 168 | — | 27 | 22 | 9 | 58 | — | 3 | 2 | — | 5 | 231 |
| III | 7 | 61 | 30 | 53 | 151 | — | 32 | 28 | 11 | 71 | — | 1 | 2 | 1 | 4 | 226 |
| IV | 6 | 87 | 35 | 45 | 173 | — | 31 | 32 | 17 | 80 | — | 3 | — | 1 | 4 | 257 |
| 1957 I | 6 | 90 | 42 | 82 | 220 | — | 33 | 37 | 24 | 94 | — | 4 | 5 | 4 | 13 | 327 |
| II | 3 | 70 | 29 | 49 | 151 | — | 31 | 35 | 15 | 81 | — | 1 | 7 | 2 | 10 | 242 |
| III | 5 | 64 | 24 | 52 | 145 | — | 23 | 56 | 13 | 92 | — | 2 | 3 | 2 | 7 | 244 |
| IV | 4 | 64 | 20 | 49 | 137 | — | 50 | 43 | 7 | 100 | — | 2 | 4 | 1 | 7 | 244 |
| *1958 I | 3 | 75 | 29 | 59 | 166 | — | 29 | 38 | 11 | 78 | — | 7 | 2 | 1 | 10 | 254 |

44. Valtionvelka
Statsskulden
State debt

Suomen Pankin taloustieteellisen tutkimuslaitoksen laskelmien mukaan
Enligt beräkningar utförda av Finlands Banks institut för ekonomisk forskning
Calculated by the Bank of Finland Institute for Economic Research

| | 1955 | 1956 | 1957 | 1958 V | 1958 VI | 1958 VII |
|---|---------------------------------|--------------|--------------|--------------|--------------|-------------|
| | Mrd. mk — 1 000 million markkas | | | | | |
| Lainat — Lån — Loans | 54.1 | 54.3 | 72.8 | 71.8 | 71.8 | 71.7 |
| IMF:lle annetut velkakirjat — Åt IMF utfärdade skuldsedlar — Promissory notes given to IMF | 7.2 | 7.2 | 9.0 | 9.0 | 9.0 | 9.0 |
| Ulkomainen velka — Utländsk skuld — External debt | 61.3 | 61.5 | 81.8 | 80.8 | 80.8 | 80.7 |
| Lainat — Lån — Loans | 43.0 | 50.7 | 52.9 | 50.3 | 50.2 | 49.4 |
| Vekseliluotto — Växelkredit — Bills | — | — | — | 3.0 | 3.0 | 3.0 |
| Korvausobligaatit ja niiden kaltaiset velkasitoumukset ¹⁾ — Ersättningsobligationer och dylika skuldförbindelser ¹⁾ — Indemnity bonds and similar commitments ¹⁾ | 6.8 | 7.1 | 7.4 | 7.6 | 7.6 | 7.7 |
| Investointitilit — Investeringsräkningar — Investment accounts | 0.6 | 1.7 | 1.7 | 1.8 | 1.7 | 1.7 |
| Kassavelka (netto) — Kassaskuld (netto) — Cash debt (net) | 5.3 | 7.1 | 7.9 | 0.7 | 1.1 | .. |
| Nettovelka Suomen Pankille — Nettoskuld till Finlands Bank — Net debt to Bank of Finland | 12.0 | 9.3 | 10.4 | 1.6 | — 6.7 | — 6.4 |
| Lyhytaikainen velka Postisäästöpankille — Kortfristig skuld till Postsparbanken — Short-term debt to Post Office Savings Bank | 16.8 | 21.0 | 17.2 | 10.2 | 22.1 | .. |
| Minus: Kassavarat — Kassamedel — Cash holdings | — 23.6 | — 23.2 | — 19.7 | — 11.1 | — 14.3 | .. |
| Kotimainen velka — Inhemsk skuld — Internal debt | 55.7 | 66.6 | 69.9 | 63.4 | 63.6 | .. |
| Koko velka — Hela skulden — Total debt | 117.0 | 128.1 | 151.7 | 144.2 | 144.4 | .. |

¹⁾ Ilman indeksikorotuksia.

²⁾ Utan index tillägg.

³⁾ Excluding index premiums.

45. Valtion kassatulot
Statens kassainkomster
Cash revenue of the State

Suomen Pankin taloustieteellisen tutkimuslaitoksen laskelmien mukaan — Enligt beräkningar utförda av Finlands Banks Institut för ekonomisk forskning — Calculated by the Bank of Finland Institute for Economic Research

| Tulot — Inkomster — Revenue | 1955 | 1956 | 1957 | 1957 I—VI | 1958 I—VI | 1958 VI |
|--|---------------------------------|--------------|--------------|--------------|--------------|-------------|
| | Mrd. mk — 1 000 million markkas | | | | | |
| Tulo- ja omaisuusvero (netto) ¹⁾ — Inkomst- och förmögenhetsskatt (netto) ²⁾ — Income and property tax (net) ²⁾ | 47.9 | 59.1 | 64.5 | 36.6 | 27.0 | -0.2 |
| Bruttotuotto — Bruttoavkastning — Gross receipts | 100.7 | 117.4 | 132.5 | 62.2 | 61.3 | 14.6 |
| Veronpalautukset ja kuntien osuudet — Skatterestitution och kommunernas andelar — Refunds and share of communes | - 52.8 | - 58.3 | - 68.0 | -25.6 | - 34.3 | - 14.8 |
| Muut välittömät verot — Övriga direkta skatter — Other direct taxes | 1.0 | 1.0 | 1.3 | 0.6 | 0.5 | 0.1 |
| Liikevaihtovero — Omsättningsskatt — Purchase tax | 49.8 | 60.5 | 69.7 | 30.6 | 30.3 | 5.2 |
| Tuontitulli — Importtull — Import duties | 26.3 | 40.4 | 40.7 | 19.1 | 19.4 | 3.4 |
| Tulot Oy Alkoholiliike Ab:sta ³⁾ — Inkomster från Oy Alkoholiliike Ab ³⁾ — Revenue from the Alcohol Monopoly ³⁾ | 19.5 | 20.0 | 21.3 | 9.9 | 9.6 | 3.1 |
| Tupakkavalmistevero — Accis på tobak — Excise duty on tobacco .. | 11.2 | 13.2 | 15.1 | 6.6 | 8.6 | 2.5 |
| Makeisvalmistevero — Accis på sötsaker — Excise duty on sweets .. | 1.8 | 1.9 | 2.0 | 1.1 | 0.9 | 0.1 |
| Nestemäisten polttoaineiden valmistevero — Accis på flytande bränsle — Excise duty on liquid fuel | — | — | 0.1 | — | 1.9 | 0.5 |
| Auto- ja moottoripyörävero — Skatt på bilar och motorcyklar — Tax on automobiles and motor cycles | — | — | — | — | 0.9 | 0.2 |
| Muut välilliset verot — Övriga indirekta skatter — Other indirect taxes | 2.2 | 2.2 | 3.2 | 1.1 | 1.1 | 0.2 |
| Leimaverot — Stämpelskatt — Stamp duties | 8.2 | 8.9 | 10.4 | 5.6 | 6.3 | 0.9 |
| Vientimaksut — Exportavgifter — Levy on export proceeds | — | — | 3.6 | — | 11.2 | 1.4 |
| Työnantajien lapsilisä- ja kansaneläkemaksut — Arbetsgivarnas barnbidrags- och folkpensionspremier — Employers' payments for child allowances and national pensions | 20.9 | 21.5 | 20.9 | 9.9 | 11.1 | 2.1 |
| Nettotulo rahastojen hinnantasaustoimista — Nettoinkomst av prisutjämning genom fonder — Net receipts of price equalization by extra-budgetary funds | 7.6 | — | 6.0 | 3.3 | 3.2 | 0.4 |
| Muut veronluontoiset tulot — Övriga inkomster av skattenatur — Other revenue similar to taxes | 3.8 | 3.9 | 4.4 | 2.2 | 1.5 | 0.2 |
| Veronluontoiset tulot — Inkomster av skattenatur <i>Taxes and similar revenue</i> | 200.2 | 232.6 | 263.2 | 126.6 | 133.5 | 20.1 |
| Korot ja osingot — Räntor och dividender — Interest and dividends | 3.8 | 4.5 | 5.6 | 2.5 | 2.9 | 1.4 |
| Liikerytysten nettovoitto — Affärsföretagens nettovinst — Net profit of State enterprises | 3.9 | — | 0.3 | — | — | — |
| Muut varsinaiset tulot — Övriga egentliga inkomster — Other current revenue | 6.7 | 8.4 | 8.1 | 3.6 | 3.8 | 0.8 |
| Varsinaiset tulot — Egentliga inkomster — Current revenue | 214.6 | 245.5 | 277.2 | 132.7 | 140.2 | 22.3 |
| Lainojen kuoletukset, omaisuuden myynnit ja liikerytysten poistot — Återbetalning av lån, försäljning av egendom och affärsföretagens avskrivningar — Repayment of loans, sales of property, and depreciation by State enterprises | 4.9 | 4.9 | 6.2 | 2.9 | 3.2 | 0.4 |
| Varastojen vähennys (netto) — Minskning av förråd (netto) — Decrease in inventories (net) | 0.1 | — | 0.4 | — | 2.8 | 0.1 |
| Muut pääomatulot — Övriga kapitalinkomster — Other capital revenue | — | 0.9 | — | — | — | — |
| Pääomatulot — Kapi.alinkomster — Capital revenue | 5.0 | 5.8 | 6.6 | 2.9 | 6.0 | 0.5 |
| Tulot (paitsi lainat) — Inkomster (exkl. lån) — Revenue (excl. loans) | 219.6 | 251.3 | 283.8 | 135.6 | 146.2 | 22.8 |
| Ulkomaiset lainat — Utländska lån — External loans | 2.6 | 2.0 | 0.0 | 0.0 | — | — |
| Kotimaiset lainat — Inhemiska lån — Internal loans | 10.8 | 11.9 | 7.8 | 4.5 | 2.6 | — |
| Lainat — Lån — Loans | 13.4 | 13.9 | 7.8 | 4.5 | 2.6 | — |
| Vekseliluotto — Växelkredit — Bills | - 0.5 | — | — | — | +3.0 | — |
| Vieraat varat — Främmande medel — Private funds | + 1.9 | + 1.4 | -0.3 | +1.8 | +0.0 | -0.0 |
| (lisäys — ökning — increase: +) | | | | | | |
| Kassavelka (netto) — Kassaskuld (netto) — Cash debt (net) | + 0.9 | + 1.9 | +0.2 | +4.6 | -7.2 | +0.3 |
| Vajaus (+) tai ylijäämä (-) — Underskott (+) eller överskott (-) — Deficit (+) or surplus (-) | + 2.3 | + 3.3 | -0.1 | +6.4 | -4.2 | +0.3 |
| Yhteensä — Summa — Total | 235.3 | 268.5 | 291.5 | 146.5 | 144.6 | 23.1 |

¹⁾ Tulot Oy Alkoholiliike Ab:sta sisältävät myös yhtiön maksaman tulo- ja omaisuusveron.

²⁾ Inkomsterna från Oy Alkoholiliike Ab omfattar även av bolaget erlagd inkomst- och förmögenhetsskatt.

³⁾ The revenue from the Alcohol Monopoly includes the income and property tax paid by it.

46. Valtion kassamenot

Statens kassautgifter

Cash expenditure of the State

Suomen Pankin taloustieteellisen tutkimuslaitoksen laskelmien mukaan — Enligt beräkningar utförda av Finlands Banks institut för ekonomisk forskning — Calculated by the Bank of Finland Institute for Economic Research.

| Menot—Utgifter—Expenditure | 1955 | 1956 | 1957 | 1957 | 1958 | 1958 |
|--|-------------------------------|--------------|--------------|--------------|--------------|-------------|
| | | | | I—VI | I—VI | VI |
| | Mrd. mk—1 000 million markkas | | | | | |
| Valtionvelan korot — Räntor på statsskuld — Interest on State debt | 5.4 | 5.6 | 6.6 | 3.2 | 3.7 | 0.8 |
| Liikemyritysten nettotappio — Affärsföretagens nettoförlust — Net loss of State enterprises | — | 1.2 | — | 2.9 | 2.3 | 0.0 |
| Lapsilisät — Barnbidrag — Child allowances | 19.7 | 19.9 | 20.2 | 5.1 | 10.1 | 0.2 |
| Valtion osuus kansaneläkkeistä ¹⁾ — Statens andel i folkpensionerna ¹⁾ — The State's share in national pensions ¹⁾ | 5.0 | 5.6 | 12.3 | 5.7 | 3.7 | 0.7 |
| Kansaneläkemaksujen siirto KEL:lle — Överföring av folkpensionspremier till FPA — Transfer of national pension premiums to National Pensions Fund | 3.8 | 4.7 | 5.5 | 1.9 | 4.1 | 2.3 |
| Sotainvalidikorvaukset — Ersättning till krigsinvaliderna — Compensation to war-disabled | 6.3 | 7.6 | 7.3 | 3.7 | 3.7 | 0.5 |
| Korvausobligatioiden ja Holding-osuustodistusten kuoletukset indeksikorotuksineen — Amorteringar (inkl. indextillägg) av ersättningsobligationer och Holding-andelsbevis — Redemption (incl. index premiums) of indemnity bonds and Holding certificates | 11.2 | 1.4 | 0.9 | 0.1 | 0.2 | 0.0 |
| Tukipalkkiot — Subventioner — Subsidies | 25.5 | 32.6 | 24.3 | 11.8 | 10.3 | 2.4 |
| Nettomeno rahastojen hinnantasaustimista — Nettoutgift för prisutjämning genom fonder — Net payments on price equalization by extra-budgetary funds | — | 2.4 | — | — | — | — |
| Maatalouden tukeminen ja asutustoiminta — Lantbruksunderstöd och kolonisationen — State aid to agriculture | 5.6 | 5.5 | 5.4 | 1.5 | 1.6 | 0.5 |
| Valtionapu kansa- ja oppikouluille — Statsbidrag till folk- och lärdomsskolor — State aid to communal and private schools | 13.3 | 18.7 | 19.2 | 9.8 | 10.3 | 1.6 |
| Maanteiden kunnossapito — Underhåll av landsvägar — Maintenance of roads | 6.1 | 6.9 | 7.9 | 2.9 | 2.8 | 0.6 |
| Muut varsinaiset menot — Övriga egentliga utgifter — Other current expenditure | 66.4 | 80.0 | 90.4 | 40.8 | 42.3 | 7.5 |
| Varsinaiset menot — Egentliga utgifter — Current expenditure | 168.3 | 192.1 | 200.0 | 89.4 | 95.1 | 17.1 |
| Realisoiotukset — Realinvesteringar — Real investments | 32.8 | 40.4 | 52.9 | 31.8 | 30.0 | 3.7 |
| Siltä työttömyysmäärärahoihin — Därav med arbetslöshetsanslag — Of which by unemployment grants | 16.0 | 22.7 | 30.8 | 22.7 | 20.4 | 2.4 |
| Varastojen lisäys (netto) — Ökning av förråd (netto) — Increase in inventories (net) | — | 0.6 | — | 0.6 | — | — |
| Osakeostot — Aktieköp — Purchases of shares | 2.5 | 3.0 | 2.4 | 0.9 | 0.0 | — |
| Osudet kansainvälisiin rahalaitoksiin — Andelar i internationella penninganstalter — Subscriptions to IMF and IFC | 1.2 | 0.1 | 0.8 | 0.8 | — | — |
| Lainananto — Utlåning — Lending | 22.8 | 25.4 | 26.5 | 17.8 | 13.1 | 2.2 |
| Muut pääomamenot — Övriga kapitalutgifter — Other capital expenditure | 1.7 | 0.8 | 1.0 | — | — | — |
| Pääomamenot — Kapitalutgifter — Capital expenditure | 61.0 | 70.3 | 83.6 | 51.9 | 43.1 | 5.9 |
| Menot (paitsi kuoletukset) — Utgifter (exkl. amorteringar) Expenditure (excl. redemption) | 229.3 | 262.4 | 283.6 | 141.3 | 138.2 | 23.0 |
| Ulkomaiset kuoletukset — Utländska amorteringar — Redemption of external loans | 2.1 | 1.9 | 2.3 | 1.1 | 1.4 | 0.0 |
| Kotimaiset kuoletukset — Inhemskas amorteringar — Redemption of internal loans | 3.9 | 4.2 | 5.6 | 4.1 | 5.0 | 0.1 |
| Kuoletukset — Amorteringar — Redemption | 6.0 | 6.1 | 7.9 | 5.2 | 6.4 | 0.1 |
| Yhteensä — Summa — Total | 235.3 | 268.5 | 291.5 | 146.5 | 144.6 | 23.1 |

¹⁾ Vuoden 1956 loppuun: vanhuusavustukset ja kansaneläkkeiden lisäeläkkeet.

²⁾ Till slutet av 1956: Åldersunderstöd och tillägg till folkpensionerna.

³⁾ Up to the end of 1956: old age allowances and supplementary national pensions.

47. Kansantulo — Nationalinkomsten — National income

| Vuosi År Year | Nettokansantuote tuotantokustannushintaan — Nettonationalprodukt till produktionskostnad <i>Net domestic product at factor cost</i> | | | | | | | | | |
|---------------------|--|---|--|---|---|--|---|--|--|--|
| | Maatalous Lantbruk <i>Agriculture</i> | Metsästys ja kalastus Jakt och fiske <i>Hunting and fishing</i> | Metsä- talous Skogsbruk <i>Forestry</i> | Teollisuus ja käsityö Industri o. hantverk <i>Manufacturing and handicrafts</i> | Rakennus- toiminta Byggnads- verksamhet <i>Con- struction</i> | Lii- kenne Samfärd- sel <i>Transport and communi- cation</i> | Kauppa, pankit, vakuutus Handel, banker, försäkringar <i>Commerce, banking, insurance</i> | Julkinen toiminta Offentlig verksamhet <i>General government</i> | Muut pal- velukset Övriga tjänster <i>Other services</i> | Yleiset vä- hennykset Allmänna avdrag <i>General deduction items</i> |
| | Mrd. mk — 1 000 million markkas | | | | | | | | | |
| 1926 | 4.13 | 0.11 | 2.79 | 4.41 | 0.86 | 0.90 | 2.26 | 1.37 | 2.22 | 0.65 |
| 1935 | 4.43 | 0.16 | 2.88 | 5.48 | 0.77 | 1.32 | 2.62 | 1.96 | 2.39 | 0.63 |
| 1936 | 4.86 | 0.16 | 3.20 | 6.39 | 0.99 | 1.43 | 2.88 | 2.04 | 2.50 | 0.67 |
| 1937 | 5.57 | 0.19 | 4.52 | 7.88 | 1.30 | 1.69 | 3.36 | 2.20 | 2.61 | 0.71 |
| 1938 | 5.73 | 0.20 | 4.89 | 7.65 | 1.46 | 1.77 | 3.65 | 2.35 | 2.81 | 0.77 |
| 1939 | 6.10 | 0.18 | 4.27 | 7.23 | 1.62 | 2.03 | 3.72 | 2.71 | 2.95 | 0.80 |
| 1940 | 6.19 | 0.22 | 3.98 | 7.49 | 1.61 | 2.09 | 4.12 | 6.13 | 2.88 | 0.96 |
| 1941 | 6.45 | 0.27 | 5.66 | 9.53 | 1.88 | 2.07 | 4.76 | 8.83 | 2.99 | 1.45 |
| 1942 | 7.63 | 0.43 | 7.26 | 11.81 | 1.91 | 2.48 | 5.67 | 11.24 | 3.12 | 1.56 |
| 1943 | 10.93 | 0.42 | 9.38 | 16.05 | 2.29 | 3.01 | 6.85 | 13.20 | 3.42 | 1.41 |
| 1944 | 11.89 | 0.46 | 9.14 | 16.79 | 2.29 | 2.86 | 7.83 | 17.42 | 3.75 | 2.06 |
| 1945 | 21.03 | 0.71 | 14.22 | 29.47 | 5.02 | 4.79 | 12.01 | 9.45 | 4.62 | 2.14 |
| 1946 | 27.77 | 1.79 | 29.18 | 47.25 | 8.33 | 8.65 | 18.83 | 11.69 | 5.89 | 3.01 |
| 1947 | 51.91 | 2.11 | 30.73 | 65.39 | 14.54 | 13.19 | 25.67 | 17.36 | 7.88 | 4.44 |
| 1948 | 64.94 | 2.54 | 36.21 | 98.53 | 20.40 | 18.05 | 37.57 | 24.51 | 10.03 | 6.00 |
| 1948 ²⁾ | 61.24 | 2.54 | 34.20 | 96.53 | 23.64 | 19.26 | 32.51 | 24.59 | 12.27 | — |
| 1949 | 54.03 | 2.06 | 26.80 | 104.97 | 30.27 | 22.60 | 38.88 | 27.66 | 15.41 | — |
| 1950 | 63.42 | 2.21 | 37.55 | 132.13 | 37.66 | 29.15 | 53.33 | 40.26 | 19.63 | — |
| 1951 | 77.69 | 2.18 | 91.62 | 202.80 | 51.62 | 41.32 | 70.46 | 50.72 | 26.46 | — |
| 1952 | 79.83 | 2.87 | 73.88 | 194.52 | 56.38 | 41.90 | 76.79 | 55.29 | 31.53 | — |
| 1953 | 83.03 | 3.33 | 62.94 | 193.70 | 60.16 | 42.34 | 77.02 | 59.19 | 33.67 | — |
| 1954 | 81.69 | 3.61 | 79.00 | 221.08 | 65.61 | 45.60 | 82.42 | 62.54 | 40.45 | — |
| 1955 | 87.13 | 4.42 | 92.48 | 248.75 | 70.22 | 55.95 | 93.13 | 72.75 | 45.10 | — |
| *1956 | 109.25 | 4.54 | 83.12 | 272.27 | 84.01 | 67.78 | 106.24 | 88.50 | 54.63 | — |

| Vuosi År Year | Nettokansantuote tuotantokustannushintaan Nettonationalprodukt till produktionskostnad <i>Net domestic product at factor cost</i> | Nettokansantuote markkinahintaan ¹⁾ Nettonationalprodukt till marknadspris ¹⁾ <i>Net domestic product at market prices¹⁾</i> | Bruttokansantuote markkinahintaan Bruttonationalprodukt till marknadspris <i>Gross domestic product at market prices</i> | Reaalikansantuotteen indeksi Index för den reala nationalprodukten <i>Index of real domestic product</i> | Tuotantoindeksejä Produktionsindexerier <i>Indices of production</i> | | | |
|---------------------|---|---|--|--|--|--|---|---|
| | | | | | Maatalous Lantbruk <i>Agriculture</i> | Metsä- talous Skogsbruk <i>Forestry</i> | Teollisuus Industri <i>Industry</i> | Rakennus- toiminta Byggnads- verksamhet <i>Construction</i> |
| | Mrd. mk — 1 000 million markkas | | | | | | | |
| 1926 | 18.40 | 19.70 | .. | 64 | 65 | 97 | 47 | 63 |
| 1935 | 21.38 | 23.57 | .. | 85 | 87 | 102 | 74 | 68 |
| 1936 | 23.78 | 26.17 | .. | 90 | 89 | 107 | 83 | 84 |
| 1937 | 28.61 | 31.27 | .. | 99 | 97 | 118 | 97 | 95 |
| 1938 | 29.74 | 32.54 | .. | 100 | 100 | 100 | 100 | 100 |
| 1939 | 30.01 | 32.76 | .. | 97 | 101 | 82 | 98 | 103 |
| 1940 | 33.75 | 36.44 | .. | 86 | 79 | 61 | 73 | 80 |
| 1941 | 40.99 | 46.09 | .. | 91 | 66 | 68 | 75 | 74 |
| 1942 | 49.99 | 58.02 | .. | 95 | 64 | 67 | 78 | 61 |
| 1943 | 64.14 | 73.86 | .. | 104 | 73 | 72 | 89 | 60 |
| 1944 | 70.37 | 79.61 | .. | 102 | 66 | 61 | 83 | 53 |
| 1945 | 99.18 | 108.80 | .. | 87 | 62 | 67 | 87 | 91 |
| 1946 | 156.37 | 181.50 | .. | 98 | 67 | 110 | 105 | 105 |
| 1947 | 224.34 | 254.08 | .. | 104 | 70 | 100 | 117 | 132 |
| 1948 | 306.78 | 359.01 | 395.72 | 111 | 84 | 84 | 133 | 138 |
| | 1948 = 100 | | | | | | | |
| 1949 | 322.68 | 382.09 | 425.05 | 105 | 114 | 79 | 105 | 117 |
| 1950 | 415.34 | 482.79 | 536.28 | 111 | 116 | 86 | 113 | 120 |
| 1951 | 614.87 | 706.45 | 784.99 | 122 | 120 | 107 | 131 | 122 |
| 1952 | 612.99 | 716.74 | 803.89 | 121 | 119 | 103 | 125 | 121 |
| 1953 | 615.38 | 714.71 | 815.32 | 123 | 122 | 90 | 133 | 137 |
| 1954 | 682.00 | 784.19 | 891.34 | 134 | 125 | 108 | 152 | 146 |
| 1955 | 769.93 | 866.47 | 985.27 | 143 | 115 | 116 | 169 | 146 |
| *1956 | 870.34 | 979.39 | 1 118.16 | 146 | 119 | 107 | 173 | 162 |

¹⁾ Nettokansantuote markkinahintaan = nettokansantuote tuotantokustannushintaan + välilliset verot — tukipalkkiot — ²⁾ Elinkeinojokoa on muutettu niin, että se entistä paremmin vastaa YK:n vahvistamaa kansainvälistä ryhmittelyä.

³⁾ Nettonationalprodukt till marknadspris = nettonationalprodukt till produktionskostnad + indirekta skatter — subventioner — ⁴⁾ Indelningen i näringsgrenar har ändrats så att den närmare motsvarar den av FN fastslagna internationella grupperingen.

⁵⁾ Net domestic product at market prices = net domestic product at factor cost + indirect taxes — subsidies.

48. Poliisin tietoon tulleet rikokset sekä juopumuspidätykset — Brott, som kommit till polisens kännedom samt anhållanden för fylleri
Offences known to the police and persons taken into custody for drunkenness

Rikoksien sisällyvät vuoden 1954 alusta lähtien myös tulliviranomaisten tietoon tulleet tullirikokset
 Bland brotten ha från ingången av år 1954 medräknats också tullbrott, som kommit till tullmyndigheternas kännedom
Offences against custom-law, known to the custom authorities are included since 1954

| Vuosi ja kuukausi År och månad Year and month | Kaikki rikokset Samtliga brott <i>All offences</i> | Väkivalta virka- mlestä vastaan Våld mot tjänsteman <i>Assault against a state official</i> | Häntanteko virka- miehelle Hindrande av tjänsteman <i>Impeding a state official in the discharge of his duty</i> | Siveellisyys- rikokset Sedlighetsbrott <i>Moral offences</i> | Asiakirjan väärennys Förfälskning av urkund <i>Falsification of document</i> | Salakuljetus Luren- drejeri <i>Smuggling</i> | Syytteen- johtanut juopumus Fylleri, som lett till åtal <i>Drunkennes leading to prosecution</i> | Murha, täytetty rikos Mord, fullbordat brott <i>Murder, completed crime</i> | Tappo tai kuoleman albeuttanut pahoinpitely Dråp eller misshandel med dödlig påföljd <i>Man-slaughter or wounding occasioning death</i> | Muu pahoinpitely Annans misshandel <i>Other wounding</i> | Lapsenmurha Barnamord <i>Infanticide</i> |
|---|---|--|---|---|--|--|--|--|--|---|--|
| 1952.... | 226 954 | 484 | 1 299 | 737 | 754 | .. | 69 938 | 38 | 94 | 6 154 | 27 |
| 1953.... | 243 154 | 509 | 1 222 | 667 | 894 | .. | 68 917 | 50 | 74 | 6 021 | 26 |
| 1954.... | 237 899 | 475 | 1 227 | 739 | 852 | 1 571 | 67 158 | 40 | 76 | 6 210 | 19 |
| 1955.... | 234 618 | 449 | 1 220 | 670 | 854 | 1 921 | 71 064 | 39 | 71 | 5 941 | 20 |
| 1956.... | 242 112 | 482 | 1 170 | 730 | 899 | 1 883 | 70 489 | 23 | 80 | 5 528 | 16 |
| 1957.... | 261 559 | 445 | 1 180 | 726 | 1 132 | 1 826 | 73 610 | 25 | 74 | 5 499 | 23 |
| 1957 IV | 22 934 | 35 | 105 | 67 | 96 | 189 | 6 246 | 1 | 7 | 465 | — |
| V | 23 061 | 20 | 95 | 56 | 108 | 179 | 6 737 | 2 | 8 | 489 | 4 |
| VI | 22 444 | 39 | 85 | 51 | 61 | 107 | 7 402 | 1 | 6 | 460 | — |
| VII | 22 629 | 40 | 92 | 81 | 57 | 143 | 6 683 | — | 2 | 488 | — |
| VIII | 24 583 | 45 | 92 | 47 | 109 | 157 | 7 468 | 2 | 9 | 481 | 2 |
| IX | 22 248 | 39 | 85 | 72 | 60 | 124 | 6 297 | 3 | 10 | 500 | 3 |
| X | 24 681 | 56 | 118 | 78 | 111 | 197 | 6 303 | 3 | 5 | 493 | 3 |
| XI | 21 239 | 47 | 103 | 53 | 76 | 137 | 5 300 | 5 | 5 | 472 | 1 |
| XII | 19 297 | 39 | 103 | 48 | 92 | 128 | 5 114 | 2 | 10 | 445 | 3 |
| *1958 I | 18 510 | 26 | 104 | 57 | 115 | 105 | 4 161 | 4 | 8 | 351 | 1 |
| II | 18 287 | 35 | 94 | 39 | 138 | 119 | 4 650 | 1 | 7 | 362 | 2 |
| III | 19 053 | 28 | 74 | 48 | 170 | 87 | 5 111 | 1 | 4 | 365 | — |
| IV | 21 554 | 34 | 97 | 83 | 123 | 112 | 5 679 | 1 | 4 | 439 | — |
| V | 21 020 | 38 | 107 | 80 | 109 | 93 | 5 817 | 1 | 4 | 437 | — |
| VI | 21 345 | 39 | 81 | 53 | 83 | 84 | 6 546 | 3 | 5 | 388 | — |
| Vuosi ja kuukausi År och månad Year and month | Varkaus, näpistäminen, murto Stöld, snatteri, inbrott <i>Larceny, petty larceny, breaking</i> | Kavaltaaminen Försvinnning <i>Embezzlement</i> | Ryöstö Rån <i>Robbery</i> | Varastetun tavaran kätkeminen Döljande av tjuvgods <i>Receiving of stolen goods</i> | Petos Bedrägeri <i>Fraud</i> | Väkijuomien luvaton valmistus Olovlig tillverkning av alkohol- drycker <i>Illicit distillation of spirits</i> | Väkijuomien luvaton myynti Olovlig försäljning av alkohol- drycker <i>Illicit sale of spirits</i> | Väkijuomien luvaton maahantouanti Olovlig införsel av alkohol- drycker <i>Illicit import of spirits</i> | Muut väki- juomalakia vastaan tehtävät rikokset Övriga brott mot lagen om alkohol- drycker <i>Other offences against the Law on Alcoholic Beverages</i> | Moottoriajoneuvo- liikenne- rikokset Brott mot bestämmelser ang. trafik med motorfordon <i>Offences against Driving Regulations</i> | Juopumus- pidätykset ilman syytettyä Fylleri- anhållanden utan åtal <i>Arrests for drunkenness without prosecution</i> |
| 1952.... | 22 585 | 2 304 | 265 | 469 | 6 155 | 1 100 | 2 826 | .. | 6 902 | 43 965 | 69 688 |
| 1953.... | 24 774 | 2 766 | 211 | 445 | 6 072 | 1 402 | 3 323 | .. | 5 055 | 55 395 | 65 463 |
| 1954.... | 22 558 | 2 564 | 221 | 276 | 6 631 | 1 565 | 3 249 | 635 | 5 574 | 53 906 | 60 217 |
| 1955.... | 22 216 | 2 480 | 186 | 276 | 5 987 | 1 143 | 3 349 | 1 243 | 5 275 | 65 366 | 59 362 |
| 1956.... | 25 606 | 2 232 | 186 | 262 | 6 414 | 1 365 | 2 637 | 1 604 | 5 192 | 71 449 | 55 035 |
| 1957.... | 29 737 | 2 632 | 204 | 359 | 7 097 | 1 142 | 2 937 | 1 950 | 6 019 | 77 475 | 53 063 |
| 1957 IV | 1 865 | 211 | 12 | 29 | 634 | 87 | 300 | 118 | 554 | 7 863 | 4 974 |
| V | 2 265 | 180 | 12 | 22 | 545 | 68 | 202 | 223 | 455 | 7 434 | 4 978 |
| VI | 2 558 | 199 | 23 | 19 | 470 | 128 | 141 | 178 | 641 | 6 544 | 4 821 |
| VII | 3 020 | 181 | 18 | 24 | 563 | 105 | 180 | 174 | 445 | 6 827 | 4 389 |
| VIII | 3 338 | 234 | 23 | 19 | 565 | 171 | 182 | 196 | 538 | 7 001 | 4 671 |
| IX | 3 237 | 196 | 22 | 31 | 662 | 109 | 223 | 149 | 506 | 5 932 | 4 223 |
| X | 3 094 | 317 | 18 | 35 | 670 | 146 | 321 | 161 | 603 | 6 975 | 4 387 |
| XI | 2 603 | 278 | 16 | 40 | 557 | 90 | 279 | 186 | 509 | 5 724 | 3 867 |
| XII | 2 351 | 198 | 13 | 54 | 495 | 96 | 252 | 144 | 542 | 5 008 | 3 884 |
| *1958 I | 1 820 | 229 | 14 | 44 | 793 | 102 | 260 | 94 | 379 | 5 281 | 3 189 |
| II | 1 857 | 210 | 13 | 43 | 665 | 65 | 205 | 86 | 364 | 5 313 | 3 590 |
| III | 1 891 | 210 | 11 | 44 | 607 | 43 | 245 | 89 | 377 | 6 404 | 3 861 |
| IV | 2 273 | 179 | 14 | 53 | 513 | 106 | 334 | 74 | 562 | 7 064 | 4 075 |
| V | 2 690 | 226 | 9 | 27 | 549 | 106 | 239 | 80 | 406 | 6 298 | 3 946 |
| VI | 2 742 | 176 | 17 | 22 | 469 | 130 | 182 | 73 | 612 | 6 111 | 4 003 |

49. Ilmoitetut sairaustapaukset — Anmälda sjukdomsfall — Registered cases of illness

Numerointi Lääkintöhallituksen 19. 3. 1952 vahvistaman kuolinsyyntimistön mukaan
 Numereringen enligt den av Medicinalstyrelsen 19. 3. 1952 fastställda dödsorsaksnomenklaturen
 Coding according to the List of Causes of Death approved by the Medical Board of Finland on March 19, 1952

| Vuosi ja kuukausi År och månad Year and month | Hengityselinten tuberkuloosi Tuberkulos i respirationsorganen <i>Tub. organorum respirationis</i> | | Kuppa — Syfilis — Syphilis | | | | | | Tippuri Dröppel <i>Gonorrhoea</i> | | Lavan- tauti Tyfus <i>Typhus abdominalis</i> | Pikku- lavan- tauti Paratyfus <i>Paratyphus</i> | Puna- tauti Rödsot <i>Dysenteria</i> |
|---|---|-------------------|---|-------------------|---|-------------------|--|-------------------|---|-------------------|---|---|---|
| | | | Synnynnäinen Medfödd <i>Congenita</i> | | Varhaisasteinen Tidig <i>Recens</i> | | Myöhäisasteinen Sen <i>Tarda</i> | | | | | | |
| | Mp. Mk. M. | Np. Kvk. F. | Mp. Mk. M. | Np. Kvk. F. | Mp. Mk. M. | Np. Kvk. F. | Mp. Mk. M. | Np. Kvk. F. | Mp. Mk. M. | Np. Kvk. F. | | | |
| | (N:o 001—008) | | (N:o 020—028) | | | | | | (N:o 030) | | (N:o 040) | (N:o 041) | (045—048) |
| 1952 | 10 853 | | 7 | 12 | 79 | 60 | 247 | 420 | 3 788 | 1 234 | 59 | 557 | 21 |
| 1953 | 10 437 | | 12 | 7 | 44 | 24 | 185 | 277 | 3 962 | 1 225 | 90 | 649 | 17 |
| 1954 | 8 779 | | 5 | 3 | 39 | 18 | 122 | 189 | 4 269 | 1 416 | 123 | 1 471 | 25 |
| 1955 | 8 083 | | 1 | 1 | 22 | 8 | 116 | 129 | 4 214 | 1 398 | 114 | 1 277 | 47 |
| 1956 | 7 503 | | — | — | 22 | 9 | 63 | 85 | 3 641 | 1 079 | 71 | 1 117 | 31 |
| 1957 | 3 330 | 2 008 | — | — | 16 | 5 | 61 | 61 | 3 645 | 971 | 80 | 625 | 5 |
| 1957 VI | 272 | 192 | — | — | 2 | — | 3 | 1 | 264 | 60 | 3 | 37 | — |
| VII | 190 | 116 | — | — | 4 | 1 | 4 | 6 | 348 | 68 | 4 | 96 | — |
| VIII | 252 | 176 | — | — | 2 | — | 6 | 5 | 452 | 107 | 6 | 73 | — |
| IX | 274 | 181 | — | — | — | 1 | 6 | 6 | 382 | 130 | 4 | 62 | 1 |
| X | 253 | 155 | — | — | — | 1 | 5 | 9 | 340 | 111 | 6 | 98 | — |
| XI | 260 | 200 | — | — | 2 | — | 5 | 1 | 281 | 67 | 5 | 34 | 1 |
| XII | 297 | 155 | — | — | 2 | — | 2 | 3 | 235 | 65 | 6 | 32 | 2 |
| 1958 I | 204 | 112 | — | — | 1 | 2 | 4 | 3 | 255 | 89 | 1 | 27 | — |
| II | 412 | 251 | — | — | 3 | 2 | 4 | 9 | 191 | 69 | — | 44 | — |
| III | 389 | 228 | — | — | 1 | — | 9 | 6 | 243 | 85 | 21 | 49 | 1 |
| IV | 400 | 237 | — | — | 1 | — | 3 | 4 | 277 | 83 | 18 | 34 | 3 |
| V | 406 | 262 | — | — | 3 | 2 | 1 | 7 | 264 | 58 | 22 | 36 | 1 |
| VI | 324 | 227 | — | — | 5 | 3 | 7 | 2 | 249 | 65 | 3 | 62 | — |
| VII | 235 | 175 | — | — | — | — | 2 | 5 | 333 | 75 | 5 | 56 | — |

| Vuosi ja kuukausi År och månad Year and month | Tull- rokko Scharla- kansfeber <i>Scarlatina</i> | Nielerisa- tulehdus Angina <i>Angina streptococcica</i> | Kurkku- määtä Difteri <i>Diph- teria</i> | Hinku- yskä Kikkhosta <i>Pertussis</i> | Kulkutau- din luont. aivokalvon- tulehdus Epidemisk hjärnhinne- inflammation <i>Meningitis epidemica, meningo- coccica</i> | Lapsihalvaus Barnförslämning <i>Poliomyelitis anterior acuta</i> | | Tuhka- rokko Mässling <i>Morbilli</i> | Vesi- rokko Vatt- koppor <i>Vari- cellae</i> | Sikotauti l'Assjuka <i>Parotitis epidemica infectiosa</i> | Tarttuva kelta- tauti Smittos- sam gulсот <i>Hepatitis infectiosa</i> | Lapa- mato Band- mask <i>Diphyllo- bohrisiasis</i> |
|---|--|--|---|---|---|--|---|--|--|---|---|--|
| | | | | | | Yhteensä Summa Total | Halvaan- tuneita Med förslämning <i>Cum paralyysi</i> | | | | | |
| | | | | | | (N:o 050) | (N:o 051) | | | | | |
| 1952 | 15 296 | 86 268 | 365 | 18 969 | 77 | 82 | .. | 30 996 | 12 460 | 11 129 | 3 683 | .. |
| 1953 | 10 880 | 81 402 | 284 | 31 956 | 82 | 316 | .. | 17 147 | 12 090 | 18 904 | 3 938 | .. |
| 1954 | 13 347 | 96 985 | 136 | 6 821 | 91 | 790 | .. | 37 066 | 13 178 | 13 782 | 6 564 | 19 087 |
| 1955 | 9 205 | 93 344 | 64 | 3 534 | 85 | 370 | 327 | 20 040 | 13 631 | 10 614 | 6 893 | 29 356 |
| 1956 | 10 452 | 113 364 | 29 | 3 430 | 88 | 766 | 619 | 23 094 | 16 439 | 17 384 | 7 212 | 32 483 |
| 1957 | 5 473 | 104 904 | 7 | 22 610 | 56 | 94 | 81 | 43 335 | 13 985 | 12 021 | 6 096 | 34 619 |
| 1957 VI | 301 | 7 293 | 1 | 2 877 | 6 | 4 | 4 | 2 965 | 750 | 704 | 351 | 3 127 |
| VII | 245 | 6 987 | 1 | 3 022 | 6 | — | — | 1 267 | 329 | 379 | 301 | 2 108 |
| VIII | 222 | 7 790 | — | 2 996 | 3 | 7 | 6 | 532 | 247 | 366 | 401 | 2 293 |
| IX | 205 | 8 833 | 1 | 2 367 | 3 | 14 | 6 | 839 | 438 | 356 | 542 | 2 380 |
| X | 337 | 8 857 | — | 1 584 | 5 | 7 | 5 | 1 172 | 1 311 | 442 | 593 | 2 657 |
| XI | 431 | 8 883 | — | 1 323 | 4 | 6 | 6 | 1 064 | 1 608 | 541 | 419 | 2 377 |
| XII | 410 | 9 626 | 1 | 1 435 | 1 | 3 | 3 | 1 326 | 1 411 | 793 | 370 | 2 313 |
| 1958 I | 478 | 10 282 | — | 1 606 | 1 | 1 | 1 | 2 000 | 1 551 | 1 516 | 401 | 2 644 |
| II | 421 | 9 700 | 1 | 1 437 | 4 | 1 | 1 | 2 435 | 1 495 | 1 882 | 370 | 2 956 |
| III | 452 | 9 535 | — | 727 | 2 | — | — | 2 597 | 1 206 | 2 522 | 318 | 3 045 |
| IV | 380 | 8 585 | 1 | 680 | 5 | 25 | 21 | 2 902 | 1 070 | 2 199 | 257 | 2 525 |
| V | 326 | 9 379 | 1 | 412 | 2 | 27 | 20 | 3 051 | 1 413 | 2 480 | 267 | 3 118 |
| VI | 212 | 7 662 | — | 376 | 4 | 8 | 7 | 1 747 | 913 | 1 097 | 226 | 2 300 |
| VII | 142 | 7 021 | — | 230 | 5 | 6 | 5 | 727 | 480 | 671 | 202 | 2 209 |

49. Ilmoitetut sairaustapaukset (jatk.) — Anmälda sjukdomsfall (forts.) — Registered cases of illness (cont.)

| Vuosi ja kuukausi År och månad Year and month | Syyhy Skabb <i>Scabies</i> | Reu- maattinen kuume (niveleu- matismi) Reuma- tisk feber (ledgångs- rheumatism) <i>Febris rheumatica</i> | Vilustumis- taudit För- kytnings- sjukdomar <i>Infectio acuta na- sopharyn- geotrachea- lis</i> | Influ- ensa <i>Influenza</i> | Lohko- keuhko- kuume Kruppös lung- inflam- mation <i>Pneumo- nia lobaris</i> | Kattaraall- nen keuh- ko- kuume Kattarral lunginflam- mation <i>Broncho- pneumonia</i> | Äkillinen maha- ja suolitulehdus Akut mag- och tarminflammation <i>Gastroenteritis ecolitis non ulcerosa acuta</i> | | | Kuumeen kes- kenmeno Febrifria missfall <i>Abortus sepsis, toxicosis non indi- cata</i> | Kuumeen kes- kenmeno Febrifria missfall <i>Abortus infectus</i> | Lapsi- vuode- kuume Barn- sängs- feber <i>Septis puerpera- rum</i> |
|---|----------------------------------|--|--|------------------------------------|---|---|--|---|--|---|---|--|
| | | | | | | | Ikä alle 28 vrk. Ålder un- der 28 dygn Age under 28 days | Ikä 28 vrk. — 2 vuotta Ålder 28 dygn — 2 år Age 28 days to 2 years | Ikä yli 2 vuotta Ålder över 2 år Age over 2 years | | | |
| | | | | | | | (N:o 571. 0—1, 764) | | | (N:o 650) | (N:o 651) | (N:o 681) |
| 1952 | 736 | 1 812 | 123 959 | 18 289 | 5 084 | 21 511 | 35 225 | | | 6 668 | 1 416 | 278 |
| 1953 | 420 | 1 896 | 134 853 | 159 898 | 5 736 | 27 290 | 43 502 | | | 6 727 | 1 433 | 235 |
| 1954 | 273 | 2 003 | 138 907 | 13 576 | 4 129 | 21 002 | 47 066 | | | 7 107 | 1 818 | 302 |
| 1955 | 208 | 2 312 | 188 430 | 129 048 | 4 192 | 22 782 | 2 431 | 16 493 | 35 094 | 5 648 | 1 778 | 273 |
| 1956 | 216 | 2 632 | 173 855 | 14 652 | 4 574 | 20 393 | 1 038 | 19 364 | 32 571 | 4 906 | 1 790 | 111 |
| 1957 | 213 | 2 381 | 208 037 | 664 512 | 6 681 | 31 228 | 301 | 16 946 | 27 601 | 4 851 | 1 841 | 23 |
| 1957 VI | 12 | 235 | 13 909 | 1 542 | 563 | 1 753 | 45 | 1 295 | 1 745 | 356 | 149 | 3 |
| VII | 11 | 121 | 9 641 | 456 | 324 | 1 392 | 26 | 1 824 | 2 354 | 371 | 155 | 2 |
| VIII | 19 | 191 | 10 684 | 714 | 269 | 1 214 | 32 | 1 900 | 3 049 | 445 | 142 | 5 |
| IX | 19 | 184 | 15 538 | 2 379 | 254 | 1 449 | 14 | 1 510 | 2 900 | 411 | 157 | 2 |
| X | 34 | 172 | 17 675 | 211 434 | 545 | 3 031 | 30 | 1 079 | 1 712 | 430 | 153 | — |
| XI | 26 | 161 | 15 882 | 364 813 | 1 402 | 6 497 | 19 | 840 | 1 383 | 419 | 142 | — |
| XII | 15 | 180 | 20 071 | 50 719 | 889 | 4 439 | 15 | 840 | 1 530 | 419 | 125 | 1 |
| 1958 I | 15 | 195 | 22 426 | 8 247 | 688 | 3 479 | 25 | 1 046 | 1 728 | 356 | 196 | 1 |
| II | 33 | 200 | 21 850 | 2 468 | 566 | 2 783 | 27 | 1 478 | 2 263 | 385 | 165 | 1 |
| III | 21 | 210 | 20 878 | 2 261 | 498 | 2 624 | 8 | 1 388 | 2 532 | 432 | 151 | 1 |
| IV | 25 | 219 | 20 845 | 3 832 | 505 | 2 494 | 11 | 1 580 | 2 890 | 394 | 162 | 4 |
| V | 10 | 192 | 20 540 | 4 752 | 490 | 2 655 | 19 | 1 404 | 2 596 | 389 | 177 | 2 |
| VI | 8 | 175 | 11 461 | 1 085 | 407 | 1 863 | 10 | 1 565 | 2 366 | 376 | 130 | 1 |
| VII | 17 | 217 | 8 441 | 480 | 280 | 1 167 | 20 | 1 623 | 2 730 | 370 | 145 | 2 |

50. Kuolemansyyt — Dödsorsaker — Causes of death

Numerointi Lääkintöhallituksen 19. 3. 1952 vahvistaman kuolinsyynmistön mukaan
 Numreringen enligt den av Medicinalstyrelsen 19. 3. 1952 fastställda dödsorsaksnumerkaturen
 Coding according to the List of Causes of Death approved by the Medical Board of Finland on March 19, 1952

| Vuosi ja kuukausi År och månad Year and month | Hengitys- elinten tuberku- loosi Tuberkulos i respira- tionsor- ganen <i>Tub. orga- norum respira- tionis</i> | Muu tuberku- loosi Annan tuberkulos <i>Tub. formae aliae</i> | Pahanlaa- tuiset kas- vainimet Maligna tumörer <i>Neoplas- mata maligna</i> | Keskus- hermoston verisuonis- ton. sairaudet Centraita nervysyst. kärsisjuk- domar <i>Morbi e laes. vas. intracra- nialium</i> | Sydän- taudit. Hjärtajuk- domar <i>Morbi cordis</i> | Muut veren- kiertoelin- ten taudit Övriga sjukdomar i cirkula- tionsorga- nen <i>Alii morbi org. circula- tionis</i> | Keuhko- kuume Lung- inflammation <i>Pneumonia</i> | Raskaus- tilan yms. taudit Havande- skaps- o.a.d. sjukdomar <i>Morbi gravidarum etc.</i> | Synny- näiset epä- muodostu- mat ym. Medfödda missbild- ningar <i>Malfor- mationes congenitae etc.</i> | Tapaturma Olyckshän- delse eller våda <i>Causa mortiferi</i> | Itsemurha Själv-mord <i>Suicidium</i> |
|---|---|---|--|---|---|---|---|---|---|--|---|
| | | | | | | | | | | | |
| 1952 | 2 075 | 284 | 5 974 | 4 891 | 9 575 | 2 402 | 1 842 | 118 | 704 | 1 827 | 722 |
| 1953 | 1 684 | 164 | 6 157 | 4 942 | 9 494 | 2 563 | 1 951 | 121 | 786 | 2 058 | 722 |
| 1954 | 1 551 | 146 | 6 090 | 4 882 | 9 485 | 2 543 | 1 833 | 96 | 773 | 1 941 | 793 |
| 1955 | 1 653 | 120 | 6 185 | 5 103 | 10 304 | 2 667 | 1 920 | 94 | 827 | 2 013 | 846 |
| 1956 | 1 518 | 118 | 6 282 | 6 094 | 10 063 | 1 598 | 1 287 | 99 | 726 | 2 222 | 961 |
| 1957 | 1 564 | 85 | 6 618 | 5 913 | 9 947 | 1 424 | 1 690 | 77 | 687 | 2 341 | 949 |
| 1957 I | 137 | 8 | 549 | 492 | 843 | 163 | 173 | 11 | 62 | 178 | 75 |
| II | 133 | 9 | 478 | 494 | 843 | 102 | 142 | 3 | 48 | 146 | 50 |
| III | 124 | 6 | 570 | 546 | 852 | 121 | 139 | 6 | 59 | 180 | 56 |
| IV | 137 | 9 | 546 | 540 | 849 | 117 | 174 | 2 | 65 | 153 | 88 |
| V | 146 | 8 | 566 | 499 | 848 | 133 | 162 | 8 | 55 | 180 | 106 |
| VI | 105 | 4 | 542 | 484 | 803 | 89 | 110 | 8 | 62 | 196 | 121 |
| VII | 127 | 11 | 582 | 489 | 768 | 116 | 186 | 6 | 65 | 336 | 83 |
| VIII | 113 | 9 | 525 | 399 | 662 | 103 | 87 | 7 | 61 | 229 | 86 |
| IX | 105 | 6 | 534 | 381 | 756 | 98 | 65 | 5 | 59 | 210 | 75 |
| X | 133 | 3 | 596 | 516 | 827 | 119 | 134 | 6 | 56 | 172 | 63 |
| XI | 150 | 7 | 540 | 502 | 915 | 112 | 172 | 4 | 38 | 203 | 73 |
| XII | 154 | 5 | 590 | 571 | 981 | 151 | 146 | 11 | 57 | 158 | 73 |
| *1958 I | 129 | 7 | 508 | 433 | 1 004 | 288 | 144 | 9 | 55 | 140 | 61 |
| II | 129 | 8 | 496 | 430 | 903 | 249 | 140 | 8 | 55 | 120 | 61 |
| III | 116 | 7 | 522 | 430 | 970 | 280 | 141 | 2 | 57 | 108 | 47 |
| IV | 94 | 8 | 509 | 453 | 949 | 290 | 165 | 2 | 59 | 113 | 68 |
| V | 98 | 9 | 512 | 440 | 910 | 250 | 153 | 10 | 59 | 144 | 91 |
| VI | 83 | 8 | 478 | 398 | 731 | 195 | 145 | 5 | 61 | 175 | 66 |

Jatkuvan työllisyystilaston koetutkimus

Current labour force survey in Finland. Preliminary report of a pilot survey

Tarkoitus

Kansainvälinen työjärjestö on osoittanut, että ainoat luotettavat keinot valtakunnan koko työvoiman suuruuden, sen työllisyysasteen ja rakenteen seuraamiseksi ovat yleiset väestönlaskennat sekä niiden väliaikoina koko työikäisestä väestöstä poimituin näyttein usein toistetut tiedustelututkimukset. Yleinen väestönlaskenta meillä on suoritettu vasta yhden kerran, v. 1950 ja viimeksimainittuja, ns. labour force-tutkimuksia ruvettiin jatkuvasti kuukausittain suorittamaan vasta viime sodan jälkeen Amerikassa, sittemmin mm. Japanissa. Euroopassa ne ovat kalleutensa vuoksi kokeiluasteella, vaikka niiden tarve mm. Pohjoismaissa on yleisesti tunnustettu.

Kun Suomessa työttömyyttä on sodan jälkeen pyritty torjumaan erityisen voimakkaasti, on meilläkin tunnettu yleisten työllisyystilanteen ja elinkeinorakenteen kehitystä osoittavien aikasarjojen puute. Työllisyyslautakuntien kor-tistoista saadaan tosin yksityiskohtaisia ja nopeita tietoja työllisyysvaroin ylläpidettyihin töihin sijoitettujen ja sijoitettaviksi hyväksytyjen pyrkijöiden määristä. On kuitenkin yleisesti tiedetty, etteivät kaikki työttömiksi tai muuten väjaatyöllisiksi joutuneet ilmoittaudu tähän rekisteriin eivätkä kaikki voi tulla hyväksytyiksi. Mainitut luvut eivät myöskään ole kansainvälisesti vertailukelpoisia. Sitäpaitsi ovat eri elinkeinoissa työskentelevien kokonaismäärät, eli varsinaiset työllisyysluvut väestönlaskennan jälkeen olleet tuntemattomat.

Näiden puutteiden poistamiseksi ja monien taloustilaston muiden tarpeiden tyydyttämiseksi piti v:n 1953 tilastokomitea yleisen työllisyystilaston perustamista kiireellisimpänä uudistustehtävänä. Sen tuloksia voitaisiin käyttää myös mm. kansantulo-, tuottavuus- ja ansiotasolaskelmien tekoon sekä talouspolitiikan suunnittelun kannalta välttämättömiin ennakoiteihin.

Menetelmä

Amerikkalaistyyppisen työllisyystutkimuksen edellyttämän laajan haastattelijakoneiston kalleuden takia päätti kulkulaitosten ja yleisten töiden ministeriön työmarkkinatutkimustoimisto meillä kokeilla postitiedustelujärjestelmää ja käyttää siinä hyväksi v:n 1950 maaseudun miestyövoiman tutkimuksessa saatuja kokemuksia ns. ajankäyttötutkimuksista. Kustannusten supistamiseksi pienimpään mahdolliseen kehitettiin Tilastollisessa neuvottelukunnassa, joka toimii tämän kokeilun menetelmäpuolen neuvonantajana, eräänlainen limittäisotos-järjestelmä, joten tätä vuoden 1958 alusta aloitettua, viikosta toiseen jatkuvaa tutkimusta voitaneen pitää myös kansainvälisesti mielenkiintoisena kokeena menetelmästä, joka on kustannuksiltaan hyvin paljon halvempi kuin aiemmin käytetyt.

Fortlöpande sysselsättningsstatistik, försöksundersökning

Avsikt

Den internationella arbetsorganisationen har visat, att det enda tillförlitliga sättet att följa arbetskraftens storlek, sysselsättningsgrad och struktur i ett rike är allmänna folkräkningar samt under tiden mellan dem ofta upprepade enkäter, som omfattar stickprov utvalda ur befolkningen i arbetsålder. En allmän folkräkning har hos oss verkställts endast en gång, dvs. år 1950, och månatliga utredningar av det senare slaget, sk. labour force undersökningar utfördes först efter senaste krig i Amerika, senare även i Japan. I Europa är de ännu på försöksstadiet, emedan de ställer sig mycket kostsamma, men deras stora betydelse erkännes allmänt i Norden.

Då man här i Finland efter kriget synnerligen intensivt försökt bemästra arbetslösheten, har även bristen på periodiska uppgifter om sysselsättningsläget och näringslivets struktur gjort sig kännbar. Från sysselsättningsnämndernas register får man visserligen detaljerat och snabbt uppgifter om antalet personer, som placerats och godkänts för placering i arbeten, vilka bekostas med sysselsättningsanslag. Allmänt torde dock vara bekant, att icke samtliga arbetslösa eller undersysselsatta anmäler härom, liksom icke heller alla anmälda godkännes för registrering. Resp. resultat är icke heller i internationell mening jämförbara. Efter folkräkningen är dessutom totalsummorna för arbetskraften inom olika näringsgrenar eller de egentliga sysselsättningsstatistiken okända.

För att eliminera denna brist och kunna tillfredsställa flere krav inom den ekonomisk-statistiska sektorn ansåg 1953 års statistikkommitté, att det mest brådskande av de statistiska nyanordningarna var påbörjandet av en allmän sysselsättningsstatistik, vilken också kan komma till användning vid beräkningar av nationalinkomsten, produktiviteten och förtjänstnivån liksom även vid de planeringar, som den ekonomiska politiken kräver.

Metod

Emedan de sysselsättningsundersökningar av amerikansk typ, som bygger på ett utgrenat system av intervjuer, ställer sig mycket kostsamma, beslöt ministeriets för kommunikationsväsendet och allmänna arbetena byrå för arbetsmarknadsundersökningar att i experimentsyfte påbörja en undersökning på basen av förfrågningar per post. Därvid begagnade man sig av erfarenheterna från den år 1950 verkställda undersökningen om den manliga arbetskraften på landsbygden, dvs. den sk. tidsförbrukningsundersökningen. För att kunna minska utgifterna så mycket som möjligt utarbetade det Statistiska rådet, som fungerade som expert beträffande försökets metodiska sida, ett slag av kedjemetod. Denna vid ingående av år 1958 påbörjade, från vecka till vecka fortlöpande undersökning, kan därför även internationellt sett anses vara ett intressant försök med en metod, som ställer sig avsevärt billigare än de tidigare.

Tutkimusta varten poimittiin vuoden 1957 henkikirjoista kunnittain yhteensä 10 000 henkilön suuruinen *yksiasteinen otos* v. 1943 tai aikaisemmin syntyneistä henkikirjoitetuista Suomen kansalaisista. Otantaosuus oli kaikissa kunnissa 0.32 %.

Tutkimus suoritetaan *postitiedusteluna*. Lomakkeen kysymysten avulla pyritään jakamaan 1) työikäinen väestö a) työvoimaan ja b) työvoimaan kuulumattomiin (vrt. taulukko A), sekä 2) työvoima elinkeinoryhmiin (vrt. taulukko B). Ko. tiedot kerätään vuoden *kullakin viikolta* siten, että kerrallaan tiedusteltava kausi on neljän viikon pituinen. Työvoiman tiedon selvittämiseksi on koehenkilöiden jaettava kunkin viikon arkipäivät ajankäyttöryhmiin.

Vuoden 4:ää ensimmäistä viikkoa koskeva tiedustelulomake lähetettiin kaikille 10 000:lle koehenkilölle. Sen jälkeen otos jaettiin arpomalla neljään alaotkseen, joista kukin käsittää 2 500 henkilöä. Seuraavat tiedustelulomakkeet lähetetään vuorotellen kullekin alaotokselle siten, että kukin henkilö saa vuoden aikana 5 tiedustelulomaketta n. 3 kuukauden väliajoin. Kullakin kerralla tiedusteltavat 4:n viikon jaksot menevät yhden viikon verran päällekkäin.

Tämän limittäis-järjestelmän tarkoituksena on, että ensimmäisellä (10 000 koehenkilöä käsittävällä) tiedustelulla määritetään arvioitavien aikasarjojen lähtökohta. Sen jälkeen seurataan vaihtuvien alaotosten (à 2 500 henkilöä) avulla aikasarjojen suhteellisia muutoksia viikosta toiseen ketjumenetelmää käyttäen.

Tiedusteluihin vastaamatta jättävien lukumäärän vähentämiseksi lomakkeita karhutaan kerran, jos ne eivät palaa toimistoon kahden viikon kuluttua lähettämisestä. Ilman karhuamista on tähän mennessä yleensä palannut n. 60 % lomakkeista, karhuamisen jälkeen on palautusprosentti noussut n. 90:een. Kadosta otetaan karhuamisen jälkeen vielä otos, johon tulleiden koehenkilöiden lomakkeet lähetetään kuntien työllisyyslautakunnille selvitetäviksi. Vain Helsingissä on käytetty haastattelua. Kun kadon otoksesta saadut luvut on ao. suurennustekijällä kerrottuna lisätty tuloksiin, on lopullinen tuntemattomien ryhmä tähän mennessä jäänyt n. 5 %:iin.

Näin suuri palautusprosentti on kansainvälisesti vertailun erittäin korkea ja näyttää osoittavan, että Suomessa postitiedusteluun perustuva työvoimatutkimus suurine kustannussäästöineen on hyvin mahdollinen. Tästä olemme erityisessä kiitollisuudenvelassa niille henkilöille, jotka ovat tiedusteluihimme niin auliisti vastanneet.

Käsitteet

Taulukoissa esiintyvät käsitteet on pyritty saamaan kansainvälisesti vertailukelpoisiksi.

1) *Työikäinen väestö* tarkoittaa 15 vuotta täyttäneitä henkilöitä. Ylintä ikärajaa ei ole asetettu.

2) *Työvoima* käsittää ne henkilöt, a) jotka olivat työssä koko ko. viikon tai osan siitä, b) jotka olivat ko. viikon ajan kokonaan työttöminä tai lomalla työpaikastaan, c) jotka olivat ko. viikon tilapäisesti poissa työstään sairauden takia. Koko neljän viikon ajan sairaiksi ilmoittautuneet on kuitenkin katsottu työkyvyttöömiksi. Koko viikon vain omassa kotitaloudessa työskenteleviä perheenmääntä ei lueta tässä tutkimuksessa työvoimaan, mutta osan vii-

För undersökningen utlottades ett *enkelt stickprov* om 10 000 personer ur 1957 års mantalslängder av finska medborgare födda år 1943 eller tidigare. Uttagskvoten var för samtliga kommuner 0.32 %.

Undersökningen verkställes som *förfrågningar per post*. Med tillhjälp av frågorna i formuläret försöker man indela 1) befolkningen i arbetsålder i personer a) tillhörande arbetskraften och b) icke tillhörande arbetskraften (tabellen A), samt 2) arbetskraften på olika näringsgrupper (tabellen B). Dessa uppgifter insamlas för *varje vecka* av året, sålunda, att varje observationstid omfattar fyra veckor. För att klarlägga arbetskraftens användning måste försökspersonerna uppdelas varje veckas vardagar i tidsförbrukningsgrupper.

Frågeformulär för årets 4 första veckor avsändes till samtliga 10 000 försökspersoner. Därefter delades stickprovet genom lottning i 4-delsampel om 2 500 personer. De följande frågeformulären avsändes turvis till varje delsampl sålunda, att envar uppgiftsgivare årligen får sig tillställt 5 frågeformulär med ca 3 månaders mellanrum. Varje gång kommer dessa 4-veckors tidsperioder att övergå varandra med en vecka.

Avsikten med detta panelsystem är, att med den första förfrågan (omfattande ca 10 000 personer) bestämma den absoluta storleken av utgångsläget för de tidsserier, som skall uppskattas. Därefter följer man med stöd av variationerna i delsamspel (à 2 500 personer) från vecka till vecka tidsseriernas relativa förändringar och begagnar sig härvid av kedjemetoden.

För att minska deras antal, som icke besvarat förfrågningarna, sändes en påminnelse per post två veckor efter den första postningen. Utan påminnelse har hittills ca 60 % av uppgiftsgivarna besvarat resp. frågor. Med en påminnelse stiger antalet till ca 90 %. Därefter sändes dubblettexemplar av de personers formulär, vilka icke svarat, till sysselsättningsnämnderna i vederbörandes kommuner för ifyllande. Endast i Helsingfors har intervjumetoden kommit till användning. Då urvalsförlustens tal multiplicerade med resp. uppskrivningstal har lagts till resultatet, är det slutliga procenttalet för gruppen „okända” tillsvidare blott c. 5.

Att procenten för besvarade frågor blivit så hög måste även internationellt betecknas som ett mycket gott resultat och man torde därav för Finlands del kunna fastslå, att en arbetskraftsundersökning, som kan verkställas med små omkostnader och baserar sig på förfrågningar per post, är möjlig. Här för är vi stor tack skyldiga speciellt de personer, som beredvilligt besvarat resp. förfrågningar.

Begrepp

De i tabellen använda begreppen har man försökt få jämförbara även i internationell mening sålunda, att begreppen

1) *befolkning i arbetsålder* avser 15 år fyllda personer. Den övre åldersgränsen är öppen.

2) *Arbetskraft* avser sådana personer, som a) varit i arbete hela ifrågavarande vecka eller en del av densamma, b) hela veckan varit arbetslösa eller på semester, c) på grund av sjukdom tillfälligt varit borta från sitt arbete hela veckan. Personer, som av hälsoskäl 4 veckor i följd varit borta från arbetet betraktas i undersökningen likväl som oförmögna till arbete. Husmödrar, som hela veckan arbetat hemma i eget hushållsarbete, hänföres icke till

kosta jossakin muussa elinkeinossa (myös omassa maa- tai karjataloudessa) työskentelevät sen sijaan luetaan työvoimaan kuuluviksi.

3) *Työvoiman ulkopuolelle* jäävät koululaiset, opiskelijat, asevelvolliset, em. perheenemännät, työkyvyttömät sekä vankiloissa yms. laitoksissa olevat henkilöt.

4) *Työpanos* on johonkin elinkeinon käytettyjen arkipäivien lukumäärä. Työpanos ilmaistaan työviikkoina (taulukko B), joten työpanosluvut samalla osoittavat a.o. elinkeinossa keskimäärin a.o. viikon arkipäivää kohden todella työskennelleiden henkilöiden lukumäärän (työstä poissaolevia lukuunottamatta).

5) *Työttömyysajaksi* katsotaan kaikki se aika, jonka koehenkilöt itse oman ilmoituksensa mukaan halusivat käyttää työhön, mutta eivät voi sitä työpaikan puuttuessa tehdä. Työllisyystutkimuksen aineistosta voidaan laskea kolmenlaisia työttömyyslukuja:

a) Oman ilmoituksensa mukaan koko viikon työttöminä olleiden henkilöiden lukumäärä. Tämä käsite vastaa mm. USA:n ja Kanadan labour force-tutkimuksissa käytettyä käsitettä.

b) Osan viikosta työttöminä olleiden henkilöiden lukumäärä. Tähän sisältyy mm. vajain työviikoin työskennellyt työvoima.

c) Työttömyysaika (= työttömyyteen menneiden arkipäivien summa) työviikoissa ilmaistuna. Tämä luku osoittaa, kuinka moni henkilö on keskimäärin ko. viikon arkipäivinä katsonut olleensa työtön. Tätä lukua voidaan verrata jonakin määräpäivänä suoritettavaan työttömien laskentaan.

Kaikki käsitteet vastaavat kansainvälisiä suosituksia.

Em. työttömyyslukuihin eivät siis sisälly työttömyys- tai työllisyystutkimuksissa työskennelleet työntekijät eikä a.o. työpanos.

Edellä mainittuja tämän tutkimuksen työttömyyslukuja ei voida verrata tähänastisiin maamme virallisiin työttömyyslukuihin.

Tulosten julkaisunopeus

Tulokset tästä tutkimuksesta lasketaan jokaiselle viikolle kolmen viikon jaksoin, vaikka seuraavassa annetaan tiedot vain eräiden kuukausien keskimmäisestä viikosta.

Kukin kolmen viikon tiedustelujakso voidaan laskea valmiiksi taulukoiksi ennakkotietoina (ilman kadon otosta, joka ei paljon vaikuta tuloksiin) kuukauden kuluessa a.o. ajanjakson päättymisestä. Toimiston työvoiman tottumattomuuden ja ennen kaikkea vähyyden sekä monien alkuhan- kaluukausien vuoksi tähän nopeuteen ei kuitenkaan vielä ole päästy.

Tulosten varmuus

Työllisyystutkimuksemme estimaateille voidaan laskea keskivirheen käyttökelpoinen likiarvo seuraavasti.

Taulukossa A sekä työttömien henkilöiden lukumäärissä *kertomalla estimatin neliöjuuri luvulla 36*.

Taulukossa B sekä työttömyysaikaestimaateissa *kertomalla estimatin neliöjuuri luvulla 32*.

arbeitskraften, men väl sådana husmödrar, som en del av veckan utfört arbete inom någon annan näringsgren (häri inbegripes även jordbruksarbete och boskapsskötsel för egen räkning).

3) *Utänför begreppet arbetskraft* faller skolbarn, studerande, värnpliktiga, ovannämnda husmödrar, arbetsoför- mögna samt personer i fängelser oa. dylika inrättningar.

4) *Arbetsinsatsen* avser summan av varje veckas vardagar uppdelade enligt näringsgren. Arbetsinsatsen anges i arbetsveckor (tabellen B) varför talen för arbetsinsatsen samtidigt anger medelantalet i resp. näringsgren och per veckovardag verkligen i arbete sysselsatta personer (exkl. frånvarande arbetskraft).

5) *Arbetslöshetstiden* avser den tid, som försökspersonerna enligt egna uppgifter skulle önska använda för arbete, men icke kunnat i avsaknad av arbetsplats. Sysselsättningsundersökningens material sönderfaller i tre delar enligt sysselsättnings art:

a) antalet arbetslösa hela veckan enligt egna uppgifter. Detta begrepp har sin motsvarighet i labour force undersökningarna i USA och Kanada,

b) antalet personer, som varit arbetslösa under en del av resp. vecka. Till detta hänföres bl.a. den undersysselsatta arbetskraften.

c) Arbetslöshetstiden (= summan av de som arbetslösa angivna vardagarna) uppges i arbetsveckor. Detta tal visar huru många personer, som i medeltal ansett sig vara arbetslösa under ifrågavarande veckas arbetsdagar, och är jämförbart med varje på en bestämd dag utförd räkning av de arbetslösa.

Samtliga begrepp är internationellt rekommenderade.

I dessa arbetslöshetstal ingår således icke de i arbetslöshets- eller sysselsättningsarbeten verksamma personerna liksom icke heller vederbörandes arbetsinsats.

Arbetslöshetstalen i denna undersökning kan sålunda icke för vårt lands del jämföras med våra tidigare officiella arbetslöshetsstatistik.

Snabbhet vid offentliggörandet av resultat

Resultaten beträffande denna undersökning uträknas för varje vecka i tre veckors perioder, även om uppgifterna i det följande lämnas endast för den mittersta veckan i några bestämda månader.

För varje treveckors frågeperiod kan under en månads förlopp förhandsuppgifterna färdigt tabelleras, mao. före tidsperiodens utgång (exkl. de saknade uppgifterna, vilka dock icke nämnvärt inverka på resultatet). På grund av byråpersonalens övana och framför allt fåtalighet samt flere motigheter i början har man dock icke ännu uppnått denna snabbhet.

Resultatens tillförlitlighet

Beträffande estimaten i denna sysselsättningsundersökning kan man beräkna medelfellets användbara närmevärde på följande sätt.

Beträffande tabellen A samt antalet arbetslösa genom att *multiplicera estimatens kvadratrot med 36*.

Beträffande tabellen B samt estimaten för arbetslöshetstiden genom att *multiplicera kvadratrotten ur estimaten med 32*.

Nämä säännöt antavat kauttaaltaan liian suuria keskivirheitä, suhteellisesti sitä enemmän yliarvioituja, kuin suurempi ao. estimaatti on. Jos estimaatti on suurempi kuin 30 % työkäisestä väestöstä tai vastaavasti ao. viikon koko työpanoksesta, saadaan em. likiarvomenetelmällä niin paljon liian suuret keskivirheet, että niillä ei ole käyttöarvoa. Viimeksi mainituissa tapauksissa tulee keskivirheet laskea tarkemmin menetelmin, jotka, samoin kuin em. sääntöjen perustelut, on selostettu julkaisussa: L. Heikinheimo, Metsätyövoiman tutkimusmenetelmä, Acta Forestalia Fennica 63.1.

Ensiksi mainitut likiarvosäännöt antavat tammikuun estimaateille suoraan kaksinkertaisen keskivirheen, muille kuukausille yhdenkertaisen.

Siten esimerkiksi helmikuussa koko viikon työttöminä olleiden lukumäärä kaksinkertaisen keskivirheen ilmaisemine varmuusrajoineen oli 62 ± 18 tuhatta henkilöä. Nämä varmuusrajat eivät ilmaise tiedustelukohdeiden mahdollisesti erehdyksestä tai tahallisesti antamista vääristä tiedoista johtuneita systemaattisia virheitä.

On myös huomattava, että ketjumenetelmän ansiosta suhteellisten muutosten varmuus aikasarjoissa on huomattavasti suurempi kuin em. keskivirheitten mukaan laskien.

Suomen työvoiman elinkeinorakenteen kehitys

Työllisyystutkimuksesta saatua työvoiman elinkeinajakautumaa voidaan jossain määrin verrata vuoden 1950 väestölaskennan mukaiseen ammattissa toimivan väestön elinkeinajakautumaan. Koska perheenemäntien lukeminen avustaviksi perheenjäseniksi ja työvoimaan kuuluviksi ei ole näiden tutkimusten erilaisesta luonteesta johtuen voinut tapahtua samalla tavalla työllisyystutkimuksessa kuin väestölaskennassa, on seuraavassa asetelmassa verrattu toisiinsa vain miesten elinkeinajakautumia v. 1950 ja huhtikuussa 1958. Ko. jakautumat esitetään prosentteina, koska työllisyystutkimuksessa on kysymyksessä vain työpanoksen jakautuminen eivätkä absoluuttiset luvut siten ole vertailukelpoiset.

| | Väestölaskennan mukaan v. 1950 Enl. folkräkningen år 1950 | Työllisyystutkimuksen mukaan Enl. sysselsättningsundersökningen 4. 4. — 19. 4. 1958 |
|--|--|---|
| Maatalous — Lantbruk | 36 | 21 |
| Metsätalous — Skogsbruk | 10 | 15 |
| Tehdasteollisuus, käsityö ja kaivannaisteollisuus — Fabriksindustri, hantverk och gruvindustri | 22 | 25 |
| Talonrakennus — Husbyggnadsverksamhet | 10 | 8 |
| Maa- ja vesirakennus — Lands- och vattenbyggnadsverksamhet | | 6 |
| Kauppa — Handel | 6 | 7 |
| Liikenne — Samfärdsel | 7 | 10 |
| Palvelukset ym. — Tjänster m.fl. | 7 | 8 |
| Elinkeino tuntematon — Okänd näring | 2 | 0 |

Ammattissa toimivat miehet yhteensä — Totala antalet förvärvsarbetande män 100 %

Miesten koko työpanos yhteensä — Männens totala arbetsinsats 100 %

Asetelman lukujen perusteella ei vielä voida tehdä varmoja johtopäätöksiä työvoiman elinkeinajakautuman kehityksestä vv. 1950—1958, koska elinkeinajakautumassa on Suomen oloissa voimakas kausivaihtelu. Lisäksi on otettava huomioon, että maa- ja vesirakennustoiminnan osuus lienee v. 1958 työttömyys- ja työllisyystöiden vuoksi poikkeuksellisen suuri, talonrakennustoiminnan ja teollisuuden osuus laskusuhdanteen vuoksi „normaalia” pienempi.

Härpä baserade beräkningar ger överlag överestimerade medelfel; ju större ifrågavarande estimat är desto större blir överskattningen. Om estimaten är större än 30 % av befolkningen i arbetsålder eller analogt av resp. veckas totala arbetsinsats, ökas enligt approximationsmetoden antalet alltför stora medelfel så mycket, att de blir utan bruksvärde. I dylika fall måste medelfelen beräknas enligt andra noggrannare metoder, för vilka liksom även för deras grunder har redogjorts närmare i publikationen: L. Heikinheimo, Metsätyövoiman tutkimusmenetelmä, Acta Forestalia Fennica 63.1.

De förstnämnda approximativa beräkningsgrunderna ger direkt åt januariestimaten ett dubbelt medelfel. Beträffande övriga månader blir detta enkelt.

Sälunda var t. ex. antalet arbetslösa i februari under hela veckan 62 ± 18 tusen personer. Marginalen för felkalkylerna utvisar icke de systematiska fel, som bero på, att frågeobjekten möjligen av misstag eller med avsikt lämnat felaktiga uppgifter.

Det bör även märkas, att de proportionella ändringarnas tillförlitlighet i tidserierna på grund av kedjemetoden blir avsevärt större än beräknat enligt de ovan givna metoderna.

Utvecklingen av arbetskraftens näringsstruktur i Finland

Arbetskraftens fördelning enligt näringsgren i sysselsättningsundersökningen kan i viss mån jämföras med den yrkesutövande befolkningens uppdelning på näringsgrenar i 1950 års folkräkning. Emedan husmödrarna räknats till gruppen medhjälpande familjemedlemmar och hörande till arbetskraften, har indelningen på grund av att resp. statistiker till sin struktur är olika icke kunnat ske på samma sätt i sysselsättningsundersökningen som i folkräkningen. I följande sammanställning har med varandra jämförts endast männens fördelning enl. näringsgren år 1950 samt i april 1958. Resp. andelar är uttryckta i procent, emedan sysselsättningsundersökningen endast beaktar arbetsinsatsens fördelning och de absoluta talen sälunda icke är jämförbara.

På basen av talen i sammanställningen kan ännu icke tillförlitliga slutsatser dragas om utvecklingen av arbetskraften enligt dess fördelning på olika näringsgrenar för åren 1950—1958, emedan denna fördelning är mycket säsongbetonad. Dessutom bör märkas, att lands- och vattenbyggnadsverksamhetens andel år 1958 är exceptionellt stor beroende på arbetslöshets- och sysselsättningsarbetenas omfång, medan åter husbyggnadsverksamhetens och industrins andelar tack vare lågkonjunktur är mindre än „normalt”.

Asetelmasta on kuitenkin pääteltävissä, että etenkin kaupan, liikenteen ja palvelusten suhteellinen osuus mies-työvoimassa on vuodesta 1950 huomattavasti ja teollisuuden osuus jonkin verran suurentunut. Maa- ja metsätalouden yhteinen osuus lienee pienentynyt, vaikka onkin huomattava, että juuri tämän työvoiman osalta huhtikuun luku voi eniten poiketa koko vuoden keskiarvosta.

Työllisyystutkimuksen jatkuttua yhden vuoden ajan voidaan siitä laskea paremmin väestölaskentaan verrattavat elinkeinokautumat sekä miesten, että naisten ja myös erikseen maalaiskuntien ja asutustasojen osalta.

Työttömyys tammi—kesäkuussa 1958

Seuraavassa asetelmassa esitetään työllisyystutkimuksen osoittamat työttömien (molemmat sukupuolet) määrät tammi—kesäkuussa 1958. Luvuissa on suoritettu ilmeisten muistivirheiden vaatima tasokorjaus.

| | A | B | C |
|---|-----|-----|-----|
| A. Koko viikon työttöminä olleet, molemmat sukupuolet — Hela veckan arbetslösa, vardera könet | | | |
| 1 000 henkilöä — 1 000 personer | 65 | 62 | 79 |
| % koko työvoimasta — i procent av den totala arbetskraften | 3.1 | 2.9 | 3.7 |
| B. Osan viikosta työttöminä olleet — En del av veckan arbetslösa | | | |
| 1 000 henkilöä — 1 000 personer | 55 | 50 | 55 |
| C. Keskimäärin kunkin arkipäivänä työttöminä olleet — Arbetslösa i medeltal per vardag | | | |
| 1 000 henkilöä — 1 000 personer | 88 | 84 | 101 |
| % koko työvoimasta — i procent av den totala arbetskraften | 4.1 | 4.0 | 4.8 |

1) Viikkona, johon kuukauden 15. päivä sisältyy — Vecka i vilken ingår den 15. i månaden.

Vastaavina viikkoina oli työllisyyslautakuntien kortistoihin hyväksytyistä työhön osoittamatta (työttöminä) 12, 10, 10, 6, 3 ja 2 tuhatta henkilöä.

Työllisyystutkimuksen antamat luvut ovat siten myös kohdassa A (suppein työttömyyskäsite) huomattavasti suuremmat kuin niiden työllisyyslautakuntien kortistoihin hyväksytyjen henkilöiden lukumäärät, joille ei ehditty järjestää työtä. Tähän vaikuttavat useat tekijät.

Työllisyyslautakuntien kortistoihin ei hyväksytty mm. niitä henkilöitä, jotka ovat olleet työttöminä vähemmän kuin 6 päivää, jotka ovat 17 vuotta nuorempia tai saavat huoltoapua tai vanhuuseläkettä kansaneläkelain mukaan tai joiden työllisyyslautakunta katsoo tulevan toimeen ilman yleisistä töistä saatavaa palkkaa.

Työllisyystutkimuksen lukuihin kohdassa A sisältyvät sen sijaan myös a) henkilöt, jotka eivät syystä tai toisesta halua ilmoittautua työttömyyskortistoihin (esim. naiset, joille on vaikea järjestää töitä), b) kansantaloudellisessa mielessä työttömät henkilöt, joilla tai joiden aviopuolisolla on sen verran tuloja tai omaisuutta, ettei heitä hyväksytä kortistoon, c) 15—17 vuotiaat työttömät.

Kohdissa B ja C oleiviin työttömien lukumääriin sisältyvät edellä mainittujen lisäksi ne, jotka eivät olleet työttö-

Av sammansättningen kan man dock fastslå, att särskilt handels, samfärdsels och tjänsternas relativa andelar beträffande den manliga arbetskraften från år 1950 märkbart ökats, medan däremot industrins andel endast obetydligt förstorats. Lant- och skogshushållningens gemensamma andel torde ha minskat även om det bör framhållas, att just beträffande dessa slag av arbetskraft talen för april månad kan förete de största avvikelserna från medeltalet för hela året.

Sedan sysselsättningsundersökningen fortgått ett år kan man bättre anställa jämförelser med felräkningens motsvarande tal vad uppdelningen på näringsgrenar beträffar såväl för män som för kvinnor samt även skilt för sig för landskommuner och tätorter.

Arbetslösheten januari—juni 1958

I följande sammanställning framlägges antalet arbetslösa (av bägge könen) under januari—juni 1958 enligt sysselsättningsundersökningen. I siffrorna har gjorts en nivåkorrigering, erforderlig på grund av uppenbara minnesfel.

| | Kuukausi — Månad | | | | | |
|---|------------------|-----|-----|-----|-----|-----|
| | I | II | III | IV | V | VI |
| A. Koko viikon työttöminä olleet, molemmat sukupuolet — Hela veckan arbetslösa, vardera könet | | | | | | |
| 1 000 henkilöä — 1 000 personer | 65 | 62 | 79 | 67 | 52 | 66 |
| % koko työvoimasta — i procent av den totala arbetskraften | 3.1 | 2.9 | 3.7 | 3.2 | 2.4 | 3.0 |
| B. Osan viikosta työttöminä olleet — En del av veckan arbetslösa | | | | | | |
| 1 000 henkilöä — 1 000 personer | 55 | 50 | 55 | 50 | 40 | 30 |
| C. Keskimäärin kunkin arkipäivänä työttöminä olleet — Arbetslösa i medeltal per vardag | | | | | | |
| 1 000 henkilöä — 1 000 personer | 88 | 84 | 101 | 88 | 66 | 77 |
| % koko työvoimasta — i procent av den totala arbetskraften | 4.1 | 4.0 | 4.8 | 4.1 | 3.1 | 3.5 |

Motsvarande veckor var i sysselsättningsnämndernas register intagna, för vilka arbete icke kunnat anvisas (arbetslösa) 12, 10, 10, 6, 3 och 2 tusen personer.

De tal, som sysselsättningsundersökningen ger, är sålunda även i punkt A (det minst omfattande arbetslöshetsbegreppet) märkbart större än motsvarande tal i sysselsättningsnämndernas register. Härtill bidrager många faktorer.

I sysselsättningsnämndernas register godkännes icke personer, som varit arbetslösa kortare tid än 6 dagar, som är under 17 år, får vårdbidrag eller ålderdomspension enligt folkpensionslagen eller som sysselsättningsnämnderna anser reda sig utan den lön, som erlagges för allmänna arbeten.

Sysselsättningsundersökningens tal i punkt A upptager däremot även a) de personer, som av en eller annan orsak icke önskar inregistreras (t.ex. kvinnor, åt vilka det är svårt att skaffa arbete), b) arbetslösa enligt national-ekonomiska principer, dvs. sådana personer, som själva eller vilkas make/maka har inkomster eller förmögenhet i sådan mån, att de icke kan godkännas i sysselsättningsnämndernas register, c) 15—17-åriga arbetslösa.

I punkterna B och C ingår i de arbetslösas antal förutom redan uppräknade personer även sådana, som icke

minä koko viikkoa tai jotka työskentelivät vajain työviikoin. Heitä ei voi hyväksyä ao. kortistoihin. Tähän sisältynee myös ns. peitettyä alityöllisyyttä; so. henkilöitä, jotka ovat työssä koko viikon, mutta vajaatehoisesti ja sen vuoksi ilmoittavat olleensa osan viikosta työttöminä.

Lisäksi on huomattava, että jokaisessa maassa, jossa vapaa siirtyminen työpaikasta toiseen on mahdollista, joka hetki melkoinen määrä työntekijöitä on vapaaehtoisesti vaihtamassa työpaikkaa ja sen tähden väliaikaisesti työtä vailla. Tällainen vapaan markkinatalouden „väistämätön kitkatyöttömyys”, joka työvoimatutkimuksissa tulee esille ja siis sisältyy myös em. numeroihin, on osoittautunut ylityöllisyystilanteessakin olevan esim. USA:ssa noin 3%:n suuruusluokkaa.

Seuraavassa asetelmassa verrataan em. Suomen työttömyysprosentteja („A Koko viikon työttöminä olleet”, joka on parhaiten vertailukelpoinen) eräiden muiden maiden vastaavien ajankohtien työttömyysprosentteihin. Tähän asti työttömyytemme kansainväliset vertailut eivät ole olleet mahdollisia.

| | Kuukausi — Månad | | | | | |
|--------------------------|------------------|------|------|------|-----|-----|
| | I | II | III | IV | V | VI |
| Suomi — Finland | 3.1 | 2.9 | 3.7 | 3.2 | 2.4 | 3.0 |
| USA | 6.7 | 7.7 | 7.7 | 7.5 | 7.1 | .. |
| Kanada | 9.7 | 10.1 | 10.7 | 9.2 | 6.4 | .. |
| Ruotsi — Sverige | 3.8 | 3.6 | 3.6 | 3.8 | 2.6 | 1.3 |
| Tanska — Danmark | 18.0 | 16.7 | 17.0 | 11.8 | 6.9 | 4.4 |
| Norja — Norge | 3.8 | 3.7 | 3.4 | 2.7 | 1.5 | .. |
| Englanti — England | 1.9 | 1.9 | 2.0 | 2.0 | 1.9 | 1.8 |

„Suomen, USA:n ja Kanadan työttömyysprosentit ovat käsitteellisesti samat ja siten ainoat todella vertailukelpoiset. Muiden maiden prosentit tarkoittavat rekisteröityjen työttömyysvakuutettujen osuutta kaikista mainitun vakuutuksen piiriin kuuluvista, eivätkä vakuutusperusteiden erilaisuuden vuoksi ole keskenäänkään vertailukelpoiset. Todettakoon, että Suomen työttömyys, lähinnä työttömyystöiden takia on pysynyt huomattavasti vähäisempänä kuin USA:ssa ja Kanadassa. Tammi—toukokuussa se lienee kehittynyt samaan tapaan kuin Ruotsissa ja Norjassa, mutta sen jälkeen se on mm. työttömyystöiden rahoitusvaikeuksien vuoksi jälleen alkanut nousta. Englannin lienee onnistunut sodan jälkeen jatkuvasti pitää yllä kansainvälisesti vertaillen poikkeuksellisen korkeata työllisyysastetta, myös kuluvana vuonna, jolloin työllisyystilanne useimmissa näitä tietoja julkaisevissa maissa on ollut heikompi kuin muina sodan jälkeisinä vuosina.

Tutkimuksen jatkuminen

Edellä selostettua koeluonteista Suomen työllisyystilastoa voidaan nykyisen määrärahan turvin jatkaa vuoden 1958 loppuun. Tiedot tuloksista julkaistaan työmarkkinatutkimustoimiston monistena (tiedoituksina) n. kerran kuukaudessa. Lisätietojen kerääntyessä voidaan tuloksissa mennä yksityiskohtaisempiin jaotteluihin. Alueellisesti voidaan valtakunta kuitenkin jakaa korkeintaan kahteen osaan.

(Kaikki työllisyystutkimuksen tässä julkaistut luvut on katsottava ennakkotiedoiksi, joita voidaan joutua muuttamaan menetelmien kehittyessä.)

varit utan arbete hela resp. vecka eller är undersysselsatta. Dylika kan icke godkännas för registrering. Hit torde även räknas den sk. „dolda undersysselsättningen”, som inbegriper sådana personer, som är i arbete hela veckan, men undersysselsatta och därför anmäler, att de en del av veckan varit arbetslösa.

Dessutom bör märkas, att i varje land, där fri övergång från en arbetsplats till en annan är möjlig, alltid kommer att finnas arbetare, som frivilligt byter arbetsplats och därför tillfälligt är utan arbete. Denna sk. friktionsarbetslöshet, som är utmärkande för den fria arbetsmarknaden, framträder i arbetskraftundersökningen och ingår således även i resp. resultat. Bl.a. här man också kunnat fastslå, att översysselsättningen i Amerika är av 3% storleksordning.

I följande sammanställning jämföres arbetslöshetsprocenterna för Finlands del (A „Hela” veckan arbetslösa”, vars tal är bäst jämförbara) med motsvarande tal för vissa länder. Hittills har detta icke varit möjligt i internationell mening.

| | Kuukausi — Månad | | | | | |
|--------------------------|------------------|------|------|------|-----|-----|
| | I | II | III | IV | V | VI |
| Suomi — Finland | 3.1 | 2.9 | 3.7 | 3.2 | 2.4 | 3.0 |
| USA | 6.7 | 7.7 | 7.7 | 7.5 | 7.1 | .. |
| Kanada | 9.7 | 10.1 | 10.7 | 9.2 | 6.4 | .. |
| Ruotsi — Sverige | 3.8 | 3.6 | 3.6 | 3.8 | 2.6 | 1.3 |
| Tanska — Danmark | 18.0 | 16.7 | 17.0 | 11.8 | 6.9 | 4.4 |
| Norja — Norge | 3.8 | 3.7 | 3.4 | 2.7 | 1.5 | .. |
| Englanti — England | 1.9 | 1.9 | 2.0 | 2.0 | 1.9 | 1.8 |

Arbetslöshetsprocenterna för Finland, USA och Kanada är begreppsenligt likartade och därför väl jämförbara med varandra. Beträffande övriga länder avser procenterna de arbetslösa för arbetslöshet försäkrades andelar av totalantalet försäkrade inom samma sektor och procenttalen är på grund av olika försäkringsregler även sinsemellan ojämförbara. Märkas bör, att arbetslösheten i Finland, närmast tack vare arbetslöshetsarbetenas omfång, var mindre än t.ex. i USA och Kanada. I januari—maj torde den ha utvecklat sig på samma sätt som i Sverige och Norge, men har sedan åter börjat stiga bl.a. på grund av svårigheterna att finansiera arbetslöshetsarbeten. I Storbritannien har man efter kriget fortgående kunnat upprätthålla en internationellt sett ovanligt hög sysselsättningsnivå och detta även år 1958, då sysselsättningsläget i de flesta länder varit sämre än under något annat efterkrigsår.

Fortsättande av undersökningen

Denna provundersökning av sysselsättningsläget i Finland, för vilken ovan redogjorts, kan med nuvarande anslag fortgå till utgången av år 1958. Uppgifter om resultaten publiceras duplicerade (meddelanden) ungefär en gång i månaden. Då tilläggsuppgifter insamlats kan resultaten bli mera detaljerade. Territoriellt sett kan landet dock indelas i högst två delar.

(Alla i denna artikel publicerade resultat av undersökningen bör behandlas som förhandsuppgifter, som kan komma att revideras med förbättrade räknemetoder.)

A. Työikäinen (15 vuotta täyttänyt) väestö tammi—kesäkuussa 1958. Koko valtakunta
Befolkning i arbetsför ålder (fyllda 15 år) i januari—juni 1958. Hela riket
Persons 15 years of age and over in January—June 1958. Whole country

(Tammikuun otos 10 000 henkilöä, muina kuukausina 2 500 henkilöä — Urvalets storlek i januari 10 000, annars 2 500 personer.
 Size of sample in January 10 000, in all other months 2 500 persons)

| Henkilöryhmä Persongrupp Employment status | Tammik. ¹⁾ Januari ¹⁾ | Helmik. ¹⁾ Februari ¹⁾ | Maalisk. ¹⁾ Mars ¹⁾ | Huhtik. ¹⁾ April ¹⁾ | Toukok. ¹⁾ Maj ¹⁾ | Kesäk. ¹⁾ Juni ¹⁾ |
|---|--|---|--|--|--|--|
| | Tuhansia henkilöitä — Tusen personer — Thousands of persons | | | | | |
| Molemmat sukupuolet — Bägge kön — Both sexes | | | | | | |
| 1. 15 vuotta täyttänyt väestö yhteensä — Befolkning fyllda 15 år — Total 15 years and over | 3 052 | 3 055 | 3 058 | 3 061 | 3 063 | 3 066 |
| 11. Työvoimassa yhteensä — Tillhörande arbetskraften — Total labour force | 2 126 | 2 126 | 2 125 | 2 125 | 2 136 | 2 211 |
| 111. Työssä olleita yhteensä — I arbete, totalsumma — Total at work | 2 011 | 2 007 | 1 972 | 1 985 | 2 039 | 2 027 |
| 1111. Yrittäjiä ja avustavia perh. jäs. — Företagare och medhjälpande familjemedlemmar — Employers, own account workers, unpaid family workers | 776 | 765 | 775 | 811 | 850 | 858 |
| 1112. Johtajia ja toimihenkil. — Företagsledare och förvaltningspersonal — Managers, administrative and clerical workers | 386 | 387 | 382 | 379 | 384 | 363 |
| 1113. Muita työntekijöitä — Arbetare — Other workers | 849 | 855 | 814 | 796 | 804 | 805 |
| (Näistä kuukausipalkalla — Av dessa med månadslön — Of these salaried) | (232) | (240) | (236) | (242) | (248) | (236) |
| 112. Ei työssä — Ej i arbete — Not at work | 114 | 119 | 153 | 138 | 96 | 183 |
| 12. Työvoimaan kuulumattomia — Icke tillhörande arbetskraften — Not in labour force | 926 | 929 | 932 | 936 | 927 | 856 |
| 121. Viikon aikana vain omassa kotitaloudessa työskennelleitä — Under veckan endast i eget hushållsarbete — During the week engaged in unpaid home housework only | 384 | 384 | 382 | 382 | 382 | 390 |
| 122. Koululaisia, opiskelijoita, asevelvollisia ym. — Skolelever, studerande, värnpliktiga mfl. — In school, students, servicemen etc. | 153 | 155 | 159 | 163 | 153 | 65 |
| 123. Työkyvyttömiä vanhuuden, sairauden tai invaliditeetin vuoksi — Arbetsoförmögna på grund av ålder, sjukdom eller invaliditet — Unable to work because of old age, long-term illness or invalidity | 390 | 390 | 390 | 390 | 392 | 401 |
| Tuntemattomat % otoksesta ²⁾ — Bortfallet i % av urvalet ²⁾ — Non-response in per cent of the sample ²⁾ | 4.4 | 6.0 | 3.8 | 5.4 | 3.5 | 10.5 |
| Miehet — Män — Men | | | | | | |
| 1. 15 vuotta täyttänyt väestö yhteensä — Befolkning fyllda 15 år — Total 15 years and over | 1 427 | 1 428 | 1 430 | 1 431 | 1 433 | 1 435 |
| 11. Työvoimassa yhteensä — Tillhörande arbetskraften — Total labour force | 1 193 | 1 190 | 1 191 | 1 191 | 1 208 | 1 252 |
| 111. Työssä olleita yhteensä — I arbete, totalsumma — Total at work | 1 109 | 1 105 | 1 079 | 1 082 | 1 145 | 1 063 |
| 1111. Yrittäjiä ja avustavia perh. jäs. — Företagare och medhjälpande familjemedlemmar — Employers, own account workers, unpaid family workers | 342 | 330 | 353 | 369 | 539 | 495 |
| 1112. Johtajia ja toimihenkil. — Företagsledare och förvaltningspersonal — Managers administrative and clerical workers | 185 | 185 | 184 | 181 | 155 | 142 |
| 1113. Muita työntekijöitä — Arbetare — Other workers | 582 | 590 | 543 | 531 | 452 | 425 |
| (Näistä kuukausipalkalla — Av dessa med månadslön — Of these salaried) | (107) | (109) | (106) | (109) | (113) | (114) |
| 112. Ei työssä — Ej i arbete — Not at work | 83 | 86 | 112 | 110 | 63 | 190 |
| 12. Työvoimaan kuulumattomia — Icke tillhörande arbetskraften — Not in labour force | 234 | 236 | 238 | 240 | 223 | 182 |
| 121. Viikon aikana vain omassa kotitaloudessa työskennelleitä — Under veckan endast i eget hushållsarbete — During the week engaged in unpaid home housework only | .. | .. | .. | .. | .. | .. |
| 122. Koululaisia, opiskelijoita, asevelvollisia ym. — Skolelever, studerande, värnpliktiga mfl. — In school, students, servicemen etc. | 90 | 92 | 95 | 96 | 78 | 37 |
| 123. Työkyvyttömiä vanhuuden, sairauden tai invaliditeetin vuoksi — Arbetsoförmögna på grund av ålder, sjukdom eller invaliditet — Unable to work because of old age, long-term illness or invalidity | 143 | 143 | 144 | 144 | 145 | 146 |
| Tuntemattomat % otoksesta ²⁾ — Bortfallet i % av urvalet ²⁾ — Non-response in per cent of the sample ²⁾ | 4.4 | 7.1 | 3.9 | 6.1 | 3.3 | 5.7 |

¹⁾ Sinä kuukauden viikkona, johon 15. päivä sisältyy — Under den vecka i vilken den 15. i månaden ingår — In the week including the 15th of the month.
²⁾ Tuntemattomien ryhmä on jaettu tuloksiin tunnettujen suhteessa. Siihen sisältyy se osa vastaamatta jättäneistä, joita kadon takaisin palautettu otos ei peitä. — Bortfallet har indelats i resultatet proportionellt enligt de kända fallen. Det inbegriper den del av de som ej svarat vilket det returnerade urvalet av bortfallet ej täcker. — The nonresponse has been divided into the results proportionally according to the known cases. It includes that part of the nonresponse which the returned sample of nonresponse did not cover.

B. Työvoiman käyttö tammi—kesäkuussa 1958 ajankäyttöryhmittäin. Koko valtakunta
 (Viikkoon sisältyvien arkipäivien lukumäärä näkyy taulukkopäästä)
Arbetskraftens användning i januari—juni 1958 i tidsförbrukningsgrupper. Hela riket
 (I enheten ingående vardagars antal framgår av tabellrubriken)
Use of labour force in January—June 1958, in activity groups. Whole country
(Number of days in the week is indicated in the table heading)

| Ajankäyttöryhmä Tidsförbrukningsgrupp Activity group | Tammik. Januari | Helmik. Februari | Maalisk. Mars | Huhtik. April | Toukok. Maj | Kesäik. Juni |
|---|---|---------------------|------------------|------------------|----------------|-----------------|
| | January | February | March | April | May | June |
| | 6 | 6 | 6 | 6 | 5 | 5 |
| | Viikkoon sisältyvien arkipäivien lukumäärä Antal arbetsdagar i veckan Number of work-days in the week | | | | | |
| | Tuhansia työviikkoja — Tusen arbetsveckor Thousands of work-weeks | | | | | |
| | Molemmat sukupuolet — Bägge kön — Both sexes | | | | | |
| 1. Arki-aika yhteensä (= työvoima tuhansina henkilöinä) — Summa av arbetstiden (= arbetskraften i tusen personer) — Total of work-weeks (= total labour force in thousands of persons) | 2 126 | 2 126 | 2 125 | 2 125 | 2 136 | 2 211 |
| 11. Koko työpanos (ilman omaa kotitaloutta) — Total arbetsinsats (excl. eget hushållsarbete) — Total labour input (excl. unpaid family housework) | 1 749 | 1 748 | 1 704 | 1 691 | 1 812 | 1 788 |
| 111. Maatalous — Lantbruk — Agriculture | 409 | 398 | 401 | 413 | 532 | 512 |
| 112. Metsätalous ja uitto — Skogsbruk och flottning — Forestry and log-floating | 232 | 236 | 203 | 160 | 101 | 77 |
| 113. Teollisuus ja kaivostyö — Industri och malm-brytning — Manufacturing and mining | 403 | 400 | 396 | 402 | 416 | 408 |
| 114. Talonrakennus — Husbyggnad — Housebuilding | 69 | 67 | 64 | 91 | 109 | 159 |
| 115. Maa- ja vesirakennus — Lands- och vattenbyggnad — Construction | 82 | 87 | 85 | 68 | 62 | 57 |
| 116. Kauppa — Handel — Commerce | 177 | 177 | 174 | 168 | 178 | 189 |
| 117. Liikenne — Samfärdsel — Transport and communication | 128 | 130 | 131 | 133 | 136 | 141 |
| 118. Palvelukset, metsästys ja kalastus ym. — Tjänster, jakt och fiske etc. — Services, hunting and fishing etc. | 248 | 251 | 250 | 258 | 276 | 244 |
| 12. Omaan kotitalouteen käytetty työaika²⁾ — Arbetstid använd för eget hushållsarbete²⁾ — Work time spent in unpaid family housework²⁾ | 215 | 213 | 202 | 207 | 184 | 195 |
| 13. Työttömyyteen, lomaan, sairauteen yms. käytetty aika — Tid förbrukad arbetslös, för semester, sjukdom mfl. — Time unemployed, on vacation, illness etc. | 163 | 165 | 218 | 226 | 140 | 229 |
| 11. Koko työpanoksesta (ilman omaa kotitaloutta) — Av hela arbetsinsatsen (excl. eget hushållsarbete) — Of total labour input (excl. unpaid family housework) | 1 749 | 1 748 | 1 704 | 1 691 | 1 812 | 1 788 |
| 11a. Oman työn panos — Arbete för egen eller familjens räkning — Work for own or family account | 567 | 558 | 546 | 557 | 639 | 627 |
| 11aa. Maatalous — Lantbruk — Agriculture | 376 | 364 | 368 | 379 | 494 | 466 |
| 11ab. Metsätalous — Skogsbruk — Forestry | 63 | 64 | 67 | 57 | 21 | 10 |
| 11ac. Muut elinkeinot — Övriga näringar — Other industries | 128 | 131 | 112 | 122 | 124 | 150 |
| 11b. Ansiotyöpanos — Förvärsarbete — Paid work | 1 182 | 1 189 | 1 159 | 1 134 | 1 173 | 1 160 |
| | Miehet — Män — Men | | | | | |
| 1. Arki-aika yhteensä (= työvoima tuhansina henkilöinä) — Summa av arbetstiden (= arbetskraften i tusen personer) — Total of work-weeks (= total labour force in thousands of persons) | 1 193 | 1 190 | 1 191 | 1 193 | 1 208 | 1 252 |
| 11. Koko työpanos (ilman omaa kotitaloutta) — Total arbetsinsats (excl. eget hushållsarbete) — Total labour input (excl. unpaid family housework) | 1 076 | 1 066 | 1 026 | 1 022 | 1 065 | 1 122 |
| 111. Maatalous — Lantbruk — Agriculture | 201 | 189 | 194 | 209 | 282 | 279 |
| 112. Metsätalous ja uitto — Skogsbruk och flottning — Forestry and log-floating | 229 | 231 | 197 | 156 | 96 | 76 |
| 113. Teollisuus ja kaivostyö — Industri och malm-brytning — Manufacturing and mining | 254 | 247 | 245 | 249 | 262 | 271 |
| 114. Talonrakennus — Husbyggnad — Housebuilding | 66 | 64 | 61 | 85 | 102 | 158 |
| 115. Maa- ja vesirakennus — Lands- och vattenbyggnad — Construction | 79 | 84 | 81 | 65 | 58 | 57 |
| 116. Kauppa — Handel — Commerce | 76 | 75 | 76 | 75 | 79 | 86 |
| 117. Liikenne — Samfärdsel — Transport and communication | 94 | 96 | 98 | 98 | 104 | 120 |
| 118. Palvelukset, metsästys ja kalastus ym. — Tjänster, jakt och fiske etc. — Services, hunting and fishing etc. | 76 | 79 | 75 | 85 | 83 | 76 |
| 12. Omaan kotitalouteen käytetty työaika²⁾ — Arbetstid använd för eget hushållsarbete²⁾ — Work time spent in unpaid family housework²⁾ | 113 | 120 | 161 | 160 | 117 | 130 |
| 13. Työttömyyteen, lomaan, sairauteen yms. käytetty aika — Tid förbrukad arbetslös, för semester, sjukdom mfl. — Time unemployed, on vacation, illness etc. | 113 | 120 | 161 | 160 | 117 | 130 |
| 11. Koko työpanoksesta (ilman omaa kotitaloutta) — Av hela arbetsinsatsen (excl. eget hushållsarbete) — Of total labour input (excl. unpaid family housework) | 1 076 | 1 066 | 1 026 | 1 022 | 1 065 | 1 122 |
| 11a. Oman työn panos — Arbete för egen eller familjens räkning — Work for own or family account | 330 | 320 | 314 | 324 | 364 | 371 |
| 11aa. Maatalous — Lantbruk — Agriculture | 181 | 168 | 175 | 190 | 264 | 258 |
| 11ab. Metsätalous — Skogsbruk — Forestry | 62 | 64 | 66 | 58 | 21 | 10 |
| 11ac. Muut elinkeinot — Övriga näringar — Other industries | 87 | 87 | 72 | 76 | 78 | 102 |
| 11b. Ansiotyöpanos — Förvärsarbete — Paid work | 746 | 746 | 711 | 698 | 701 | 751 |

¹⁾ Sinä kuukauden viikkona, johon 15. päivä sisältyy — Under den vecka i vilken den 15. i månaden ingår — In the week including the 15th of the month.
²⁾ Vain työvoimaan kuuluvien osalta — Endast den av arbetskraften använda tiden — The time spent by the labour force only.

Summary

In the beginning of 1958 a pilot survey of the labour force was started with the aim to create a current labour force survey according to the recommendations of the ILO.

Because of scarcity of funds the survey was based on mail enquiries and thus the random sample of the population 15 years and over could be spread over all communities with a constant sampling ratio of 0.32 % for the male and female population in each community. This simple random sample consisting of 10 000 persons was drawn from the population register of 1957, the post addresses checked by the local authorities and names and addresses then typed on postal plates of the alcohol mimeographing type. The plates have thereafter been constantly kept apt to date conserving addresses and form the basic register of the sample.

In January the whole sample was used for an enquiry of the activity of the sample units during the first four weeks of the year. Thereafter one changing subsample of 2 500 has been used for each subsequent three weeks periods so, that the enquiry in addition to these weeks also covers

the last week of the previous period, which makes the four week observation periods of each subsample overlap with one week. Thus time series of chain indices for each estimated total in the survey can be estimated and subsequently also absolute figures tied to the estimates of the 10 000 sample in the beginning of the year. This method gives the estimates remarkably more confidence than otherwise could be expected from the subsamples.

The response ratio with one reminder has been about 90 %. A 25 per cent sample of the nonresponse in the rural and 12.5 per cent in the urban areas has been dealt with by the local authorities. Only in the capital city have interviewers for the nonresponse been employed. Because of unknown addresses a final nonresponse ratio of about 5 % remains.

In Table A, and B some preliminary results are given in raised figures for the two first quarters of the year. In addition the following estimates for the number of unemployed persons (both sexes) have interest.

| | Month ¹⁾ | | | | | |
|---|---------------------|-----|-----|-----|-----|-----|
| | I | II | III | IV | V | VI |
| A. Unemployed the whole week, in thousands | 65 | 62 | 79 | 67 | 52 | 66 |
| in per cent of labour force | 3.1 | 2.9 | 3.7 | 3.2 | 2.4 | 3.0 |
| B. Unemployed part of the week, in thousands (visible, underemployment) | 55 | 50 | 55 | 50 | 40 | 30 |
| C. Unemployed in average for the weeks working days in thousands | 88 | 84 | 101 | 88 | 66 | 77 |
| in per cent of labour force | 4.1 | 4.0 | 4.8 | 4.1 | 3.1 | 3.5 |

1) Week including the 15th of the month.

The figures do not include persons working on relief works. The A figures already are about ten times as big as the number of registered persons still without employment. This was expected, because all employed do not want or are not allowed to be registered for relief works.

The percentages A may be compared with respective labour force survey figures of USA and Canada and show,

that the unemployment in Finland was proportionally less severe than in those countries. This is due to the extensive relief works carried out during last winter.

The survey can be carried on to the end of this year with the available funds, the actual expenses will be equivalent to about 13 000 US \$ for the whole year.

Lauri Heikinheimo
Toini Ristimäki

Teollisuustuotannon kuukausi-indeksin uudistus

The renewal of the monthly index of industrial production

Tilastollisessa päätoimistossa on laskettu teollisuustuotannon volyymi-indeksiä kuukausittain vuodesta 1950 alkaen. Tähänastisen indeksin periaatteita ja laskentamenetelmiä on selostettu Tilastokatsauksissa 1950: 11—12. Vuoden 1958 alusta lähtien indeksi on laskettu uudistetussa muodossa. Myös vuoden 1957 kuukausi-indeksi on laskettu uudistettuna.

Teollisuustuotannon indeksin uudistaminen on tullut ajankohtaiseksi sen jälkeen, kun varsinaisen teollisuustilaston uudistaminen on saatu suoritettua. Vuoden 1954 vuositilastossa on siirrytty uuteen YK:n tilastotoimiston suosittelemaan teollisuuden toimialaryhmittelyyn¹⁾. Yhdenmukaisuuden säilyttämiseksi on tärkeätä, että volyymi-indeksiä laskettaessa ryhdytään noudattamaan samaa ryhmittelyä. Nykyisen indeksin laskemisperusteissa on ollut eräitä puutteita, jotka ovat vaikuttaneet indeksin luotettavuuteen. Näitä puutteita on samalla pyritty poistamaan.

Teollisuuden ala ja ryhmittely. Teollisuustuotannon indeksissä on teollisuuden ala edelleenkin käsitetty samaksi kuin varsinaisessa teollisuustilastossa. Siihen on tehdasteollisuuden lisäksi luettu kaivannaisteollisuus ja sähkö-, kaasu-, vesijohto- yms. laitokset. Meijerit ja teurastamot, jotka ovat vuoteen 1954 saakka puuttuneet teollisuustilastosta, on otettu huomioon jo vanhaa volyymi-indeksiä laskettaessa. Varsinaiseen teollisuustilastoon tehtyjä uudistuksia on selostettu teollisuustilastossa vuodelta 1954²⁾.

Teollisuuden uusi ryhmittely käy selville oheisesta taulukosta. Ne ryhmittelyssä tapahtuneet muutokset, jotka vaikuttavat vanhan ja uuden volyymi-indeksin vertailukelpoisuuteen, käyvät selville sarakkeesta I, johon on merkitty asianomaisen toimialan vanhan ryhmittelyn mukainen numero. Vanha ryhmittely oli seuraava: I malminlouhinta ja rikastaminen, II sulatot yms. metallien jalostuslaitokset, III konepajat, IV hienempi kone-teollisuus (sisällytetty vanhassa indeksissä konepajoihin), V kivi-, savi-, lasi- ja turveteollisuus, VI kemiallinen teollisuus, VII nahka-, kumi- yms. teollisuus, VIII kutoma- ja vaatetustavarateollisuus, IX paperiteollisuus, X puuteollisuus, XI ravinto- ja nautintoaineteollisuus, XII valaistus-, voimansiirto- ja vesijohtoteollisuus, XIII graafinen teollisuus.

¹⁾ International Standard Industrial Classification of all Economic Activities (ISIC). Lake Success 1949.

²⁾ Teollisuustilasto 1954. S. V. T. XVIII A: 70, Helsinki 1957.

Förnyandet av månadsindex över industriproduktionen

Statistiska centralbyrån har fr. o. m. år 1950 beräknat en månadsindex över industriproduktionens volym. För de principer och beräkningsmetoder som följts vid sammanställningen av denna indexserie har redogjorts i Statistiska översikter 1950: 11—12. Från början av år 1958 har index beräknats i förnyad form. Även månadsindex för år 1957 har beräknats enligt de nya principerna.

Förnyandet av index över industriproduktionen har blivit aktuellt sedan reformen av den egentliga industristatistiken slutförts. Inom årsstatistiken har övergått till den nya branschgruppering för industrin, som rekommenderats av statistiska byrån vid FN¹⁾. För att upprätthålla likformigheten är det av vikt, att samma gruppering tillämpas vid beräkningen av volymindex. Beräkningsgrunderna för nuvarande index har vidlåtts av vissa brister, vilka inverkat på indexens tillförlitlighet. Man har samtidigt strävat att avhjälpa dessa brister.

Industribranscher och gruppering. Den industri som återspeglas i index över industriproduktionen har fortsättningsvis samma omfattning som den egentliga industristatistiken. Till industrin har utom fabriksindustrin räknats den extraktiva industrin samt el-, gas- och vattenverk mm. Mejerier och slakterier, vilka intill år 1954 icke ingått i industristatistiken, har beaktats redan vid sammanställandet av den tidigare volymindexen. För reformeringen av den egentliga industristatistiken har redogjorts i industristatistiken för år 1954²⁾.

Den nya industrigrupperingen framgår av bifogade tabell. Kolum 1, som upptar numret för respektive bransch enligt den äldre uppdelningen, visar de ändringar i grupperingen, som påverkar jämförligheten mellan den gamla och den nya volymindexserien. Den gamla grupperingen var följande: I malmbrytning och anrikning, II smält- o. a. d. metallförädlingsverk, III mekaniska verkstäder, IV finare maskinindustri (gruppen var i gamla index sammanslagen med mekaniska verkstäder), V sten-, ler-, glas- och torvindustri, VI kemisk industri, VII läder-, gummi- o. d. industri, VIII textil- och beklädnadsindustri, IX pappersindustri, X träindustri, XI närings- och njutningsmedelsindustri, XII belysnings-, kraftöverförings- och vattenledningsindustri, XIII grafisk industri.

¹⁾ International Standard Industrial Classification of all Economic Activities (ISIC). Lake Success 1949.

²⁾ Industristatistik 1954. F. O. S. XVIII A: 70, Helsingfors 1957.

Tietojen keruu. Indeksiä laskettaessa on edelleenkin jouduttu turvautumaan tietoiseen valintaan perustuvaan otantamenetelmään. Tietoja on pyydetty vain suuremmilta yrityksiltä ja tuottajien järjestöiltä sekä eräissä tapauksissa valtion laitoksilta (valmisteverokonttorilta, sosiaaliministeriöltä ym.). Syynä tähän valintaan on ollut se, että on pyritty mahdollisimman pienellä työllä mahdollisimman suureen peittävyteen. Näytteeseen sisältyvien yritysten lukumäärän huomattavaa lisäämistä rajoittaa käytettävissä olevan työvoiman puute. Indeksien käyttökelpoisuuteen vaikuttaa se, miten nopeasti se saadaan laskettua kunkin kuukauden päätyttyä. Suurilta yrityksiltä on usein helpommin ja nopeammin saatavissa tilastoaineistoa. Milloin tuottajien omat järjestöt tai valtion laitokset jo ovat keränneet käyttökelpoista aineistoa useammilta yrittäjiltä, on näitä tietoja pyritty käyttämään hyväksi. Käytetyssä menetelmässä on se varjopuoli, että se saattaa aiheuttaa indeksissä harhaa silloin, kun peittävyys kaikesta huolimatta on jäänyt alhaiseksi. Suurten yritysten tuotannossa tapahtuneet muutokset eivät aina riittävästi kuvasta näytteeseen kuulumattomien pienten yritysten tuotannon muutoksia. Uusien yritysten perustamisen ja vanhojen lopettamisen aiheuttamia tuotannon muutoksia ei myöskään ole kuukausi-indeksissä voitu ottaa huomioon. Tämä puute korjautuu vasta vuositietojen avulla tehtävässä lopullisessa indeksin tarkistuksessa.

Peittävyys. Indeksien luotettavuutta on uudistamisen yhteydessä pyritty parantamaan keräämällä lisää tietoja sellaisilta aloilta, jotka ovat olleet joko kokonaan edustamatta tai liian vähän edustettuina. Peittävyyydessä tapahtuneet muutokset käyvät selville taulukon sarakkeista 2 ja 3. Indeksien peittävyydellä tarkoitetaan indeksiä laskettaessa käytetyn näytteen bruttoarvon prosentista osuutta asianomaisen ryhmän vuoden 1954 bruttoarvosta sellaisena, kuin se esiintyy teollisuustilastossa. Näytteen bruttoarvoon sisältyy kunkin tiedonantajan kohdalla vain niiden tuotteiden arvo, jotka ovat indeksissä mukana. Silloin kun indikaattorina on käytetty raaka-aineiden määrää, työtunteja tai sähkön kulutusta on näytteen bruttoarvoon otettu asianomaisen yrityksen koko tuotannon bruttoarvo. Vanhalle indeksille on laskettu uuden ryhmittelyn mukainen peittävyys.

Indikaattorit. Taulukon sarakkeisiin 4 ja 5 on merkitty kunkin ryhmän kohdalle käytettyjen indikaattorien laatu. Useimmissa tapauksissa on edelleenkin käytetty tuotettujen hyödykkeiden määriä. Hyödykkeiden määriä käytettäessä saattaa indeksissä syntyä harhaa laadun muutosten vuoksi. Esim. toisina kuukausina voidaan tuottaa korkeampilaatuista villakangasta, mikä kuitenkin painaa vähemmän kuin huonompilaatuinen. Tällöin määrään (esim. kiloina mitattuna) perustuva indeksi osoittaa laskua, vaikka korkeampi laatu jo sinänsä merkitsisi tuotannon nousua. Tässä suhteessa voi syntyä virheitä toisaalta sen vuoksi, ettei voida mennä niin yksityiskohtaiseen jaotteluun, että indeksissä esiintyisi täysin homogeenisia ryhmiä, vaan samaan hyödykkeeseen saattaa sisältyä eri laatuja kuten esim. villakangaskaaseen. Toisaalta täysin homogeenisen ryhmän laatu saattaa parantua tai huonontua esim. siten, että jonkun tietynmerkkisen pesuaineen pesutehoa lisätään, jolloin sitä voidaan pitää itse asiassa uutena hyödykkeenä, vaikkei nimi muuttuisikaan. Tällä tavoin syntyneitä virheitä on pyritty poistamaan uudessa indeksissä siirtymällä entistä yksityiskohtaisempaan jaotteluun. Esim. olut esiintyi ennen yhtenä hyö-

Insamlandet av uppgifterna. Vid indexberäkningarna har man fortfarande nödgats tillämpa en samlingmetod grundad på medvetet urval. Uppgifter har inkrävts endast från större företag och producentorganisationer samt i vissa fall från statliga inrättningar (acciskon-toret, socialministeriet m. fl.). Detta tillvägagångssätt har direkterats av en strävan att med minsta möjliga arbete uppnå så stor täckning som möjligt. Bristen på disponibel arbetskraft förhindrar en märkbar ökning av antalet företag som ingår i stickprovet. Indexens användbarhet är beroende hur snabbt den kan uträknas efter utgången av varje månad. Det statistiska materialet erhålles ofta lättare och snabbare från stora företag. Där producenternas egna organisationer eller statliga inrättningar redan insamlat brukbart material rörande flera företag, har man sökt utnyttja detta. En nackdel hos den använda metoden är att den kan orsaka skevhet i index, om täckningen dock förblivit låg. Produktionsväxlingarna hos stora företag återspeglar icke alltid till fyllest motsvarande växlingar hos små företag, som stannat utanför stickprovet. Vid sammanställandet av månadsindex har det icke heller varit möjligt att beakta de ändringar i produktionen, som sammanhänger med att nya företag grundas och gamla nedlägges. Denna brist kan avhjälpas först vid den slutliga justeringen av index som verkställes med hjälp av årsuppgifter.

Täckning. I samband med förnyelsen av index har man strävat att förbättra dess tillförlitlighet genom att insamla tilläggsuppgifter från branscher, vilka icke alls eller endast svagt varit representerade. Förändringarna i täckningen framgår av kolumnerna 2 och 3 i tabellen. Med indexens täckning avses det procentuella förhållandet mellan bruttovärdet i stickprovet vid indexberäkningen och bruttovärdet för respektive grupp år 1954 enligt industristatistiken. I bruttovärdet för stickprovet ingår hos varje uppgiftsgivare värdet på endast de produkter som medtagits i index. Där mängden av råvaror, arbetstimmarna eller förbrukningen av elkraft använts som indikator, har hela produktionens bruttovärde hos respektive företag medtagits i stickprovet. En täckning motsvarande den nya grupperingen har beräknats för gamla index.

Indikatorer. Kolumnerna 4 och 5 i tabellen visar för resp. grupp de använda indikatorernas beskaffenhet. I de flesta fall har fortfarande mängder av tillverkningsvaror använts. Användningen av varumängderna kan på grund av ändringar i kvaliteten orsaka skevhet i index. Under vissa månader kan tillverkningen inriktas t. ex. på ylletyger av högre kvalitet, vilka dock väger mindre än tyger av lägre kvalitet. En index baserad på mängduppgifter (t. ex. i kg) visar härvid en nedgång, där tillverkningen av en högre kvalitet borde fattas som en produktionsökning. I detta hänseende kan fel uppstå å ena sidan därigenom att uppdelningen inte kan göras så detaljerad, att de i index upptagna grupperna vore helt homogena; samma varuslag kan bestå av olika kvaliteter, t. ex. beträffande ylletyger. Å andra sidan är det möjligt att kvaliteten hos en fullt homogen grupp kan förbättras eller försämrats, bl. a. genom ökning av effekten hos ett tvättmedel av ett visst märke; det kan då i själva verket anses som en ny produkt, även om namnet icke ändrats. Genom att övergå till en mera detaljerad uppdelning än förut har man sökt att avlägsna dylika fel från den nya indexen. T. ex. öl, vilket förut ingått

dykkeenä, nyt se on jaettu III:n ja III A luokan olueeseen ja portteriin; savukkeet esiintyivät ennen yhtenä ryhmänä, nyt ne on jaettu paperi-imukkeisiin, pölkkytupakkaan ja amerikkalaisyksimallisiin, samoin kenkien ja paperin kohdalla on siirrytty entistä yksityiskohtaisempaan jakoon. Nämä tapaukset näkyvät taulukossa siten, että ryhmän peittävyys ei ole kasvanut, vaikka indikaattorina käytettyjen tavaralaatujen lukumäärä on lisääntynyt. Peittävydessä ei ole tapahtunut muutoksia myöskään silloin, kun indeksiin on otettu sellaisia uusia tuotteita, joita ei ole tuotettu vuonna 1954. Esim. Neste Oy:n kiviöljypuhdistamon aloitettua toimintansa koko ryhmän 32 peittävyydelle ei ole voitu laskea uutta arvoa, koska vastaavaa toimintaa ei harjoitettu maassamme vuonna 1954.

Eräiden teollisuusryhmien kohdalla tuotanto on niin heterogeenista, ettei tuotteiden määriä voida käyttää laskelmissa, esim. lääke, teknokemiallisessa, huonekalu- ja metalliteollisuudessa. Toisissa tapauksissa taas tuotantoprosessi vaatii niin paljon aikaa, ettei valmiiden tuotteiden määrä anna oikeata kuvaa kunkin kuukauden tuotannon määrästä, esim. laivanrakennuksessa. Tällöin on jouduttu käyttämään indikaattoreina työtuntien, kulutetun sähköenergian tai kulutettujen raaka-aineiden määriä. Raaka-aineiden määriä on käytetty silloin, kun tuotannossa on käytetty pääasiassa vain muutamia harvoja raaka-aineita ja niiden määrän on katsottu olevan kiinteässä suhteessa tuotannon määrään, esim. rakennuspuusepänteollisuudessa. Muissa tapauksissa on jouduttu käyttämään indikaattorina työtuntien määrää. Tähän sisältyy kuitenkin eräitä virhelähteitä. Ensiksikin työtessossa tapahtuu muutoksia, jolloin tuotannon määrä työtuntia kohden muuttuu. Näitä työn tuottavuuden muutoksia ei tässä vaiheessa vielä ole voitu ottaa huomioon. Sitten kun vuositilastosta saadaan useammalta vuodelta uuden ryhmitelmän mukaiset tiedot, voidaan laskea työn tuottavuus useamman vuoden aikana ja näistä luvuista laskea tuottavuuden yleinen kehityssuunta. Tästä voidaan ekstrapoloida laskea arvio kulloinkin kuluvan vuoden tuottavuuden noususta, mikä voidaan jakaa eri kuukausien kesken. Toinen virhelähde käytettäessä työtunteja indikaattorina on se, että muiden tuotannon tekijöiden panos tuotannon aikaansaamisessa jää huomioon ottamatta. Koneiden käytön ja ihmistyövoiman suhde voi vaihdella. Tätä puutetta on erällä aloilla pyritty poistamaan keräämällä tietoja sähkön käytöstä. Tämäkään ei ole hyvä indikaattori sikäli, että uudet tehokkaammat koneet saattavat kuluttaa vähemmän sähköä. Lisäksi kulutetun sähkön määrää ei yleensä voida jakaa tuotannollisiin tarkoituksiin, valaistukseen ja mahdollisesti lämmitykseen käytettyihin määriin. Mikäli esim. lämmitykseen käytetyn sähkön määrä yhtäkkiä nousee, se nostaa indeksin, vaikka tuotannossa ei olisi tapahtunut mitään muutoksia.

Edellä mainittu työn tuottavuus ilmaistaan tavallisesti tuotannon tuloksen ja työpanoksen välisenä suhteena. Näin lasketuna työn tuottavuus itse asiassa käsittää myös koneiden, organisaation ym. tekijöiden vaikutuksen. Kun työn tuottavuuden muutoksille saadaan laskettua kerroin, poistuu osittain myös se virhe mikä syntyy, kun muiden tuotannon tekijöiden panos tuotannossa jää huomioon ottamatta.

som en vara, har nu uppdelats på öl av klass III, och av klass III A samt porter; cigarretterna som tidigare utgjort en grupp, har nu uppdelats på cigarretter med pappersmunstycke, „grova cigarretter” och cigarretter av amerikansk modell. Beträffande skodon och papper har uppdelningen också blivit mera detaljerad än förut. Dessa fall framträder i tabellen genom att gruppens täckning icke har ökats, ehuru antalet varor vilka använts som indikatorer stigit. Täckningen har inte ändrats ens vid sådana fall, då i indexen upptagits nya produkter, vilka icke tillverkats år 1954. Då t. ex. inga mineraloljefraffinaderier verkade i vårt land år 1954, har ett nytt värde för täckningen i hela gruppen 32 icke kunnat uträknas efter det Neste Oy inlett sådan verksamhet.

För vissa industribranschens vidkommande är produktionen av så heterogen natur, att kalkylerna icke kan grundas på tillverkningsmängderna. Detta gäller t. ex. läkemedelsindustrin, den teknokemiska industrin samt möbel- och metallindustrin. I andra fall, t. ex. inom skeppsbyggnadsindustrin, är produktionsprocessen åter så tidskrävande, att mängden av färdigställda produkter icke ger en riktig bild av månadsproduktionen. I dylika fall har man nödgats använda arbetstimmarna, den förbrukade elkraften eller mängden av förbrukade råvaror som indikatorer. Härvid har råvarumängder valts där i huvudsak endast några få slag av råvaror använts vid produktionen och de förbrukade kvantiteterna ansetts stå i stark korrelation med produktionen, t. ex. inom byggnadssnickeriindustrin. I andra fall har antalet arbetstimmar använts som indikator. Detta medför likväl vissa felmöjligheter. För det första är arbetseffektiviteten underkastad växlingar, varigenom produktionsmängden per arbetstimme förändras. Dessa ändringar i arbetseffektiviteten har icke ännu kunnat beaktas i detta skede. Så snart uppgifter enligt den nya grupperingen kan erhållas för ett antal år från årsstatistiken, är det möjligt att beräkna arbetseffektiviteten för flera år och med tillhjälp av dessa siffror beräkna den allmänna utvecklingstendensen för effektiviteten. Med ledning av denna kan produktivitetsökningen för respektive löpande år uppskattas medelst extrapolering och fördelas på årets månader. En annan felkälla, som framträder då arbetstimmarna användes som indikator, är att andra produktionsfaktorers andel i produktionsresultatet blir obeaktad. Förhållandet mellan å ena sidan användningen av maskiner och å andra sidan den mänskliga arbetskraften kan variera. För vissa branschens vidkommande har man sökt avhjälpa denna brist genom att inkräva uppgifter om elförbrukningen. Denna är ej heller en fullt lämplig indikator, enär nya effektivare maskiner kan förbruka mindre ström. Den förbrukade elkraften kan dessutom i allmänhet icke uppdelas på mängder använda för produktiva ändamål, för belysning och event. för uppvärmning. T. ex. en plötslig ökning av den för uppvärmning förbrukade elkraften höjer index även om produktionen icke undergått förändringar.

Den ovannämnda arbetseffektiviteten fixeras vanligen som förhållandet mellan produktionsresultatet och arbetsinsatsen. Beräknad på detta sätt omfattar arbetseffektiviteten i själva verket även inverkan av faktorer såsom maskiner, organisation o. a. Så snart det blivit möjligt att beräkna en koefficient för växlingarna i produktiviteten, elimineras delvis det fel som uppstår, då andra produktionsfaktorers insats i produktionen icke beaktas.

Edellä mainittujen indikaattoreiden lisäksi saadaan kahdelta metallialan tehtaalta valmiit indeksit, joista toinen on laskettu työtuntien, toinen tuotettujen hyödykkeiden määrien perusteella. Lisäksi on kerätty eräitä ylimääräisiä tietoja käytettyjen raaka-aineiden määristä, työtunneista, sähkön kulutuksesta ja tuotannon bruttoarvosta. Näitä tietoja tullaan käyttämään indeksin tarkistuksessa. Tuotannon bruttoarvon deflatoimista, minkä avulla voitaisiin eliminoida hintojen muutosten vaikutus tuotannon arvoon, ei ole voitu käyttää tuotannon muutosten selvittämiseksi kuukausittain, koska luotettavia hintaindeksejä ei ole ollut käytettävissä.

Tietojen lukumäärä. Taulukossa sarakkeissa 4 ja 5 ilmoitettu perussarjojen lukumäärä tarkoittaa näytteeseen sisältyvien hyödyke- ja raaka-ainelajien; työtuntija sähkösarjojen sekä valmiiden indeksisarjojen lukumääriä. Koko teollisuuden indeksi on laskettu 324:stä hyödykesarjasta, 16:sta raaka-ainesarjasta, 8:sta sähkösarjasta, 36 työtuntisarjasta ja 2:sta valmiista indeksistä eli yhteensä 386:sta perussarjasta. Kukin perussarja kootaan tavallisesti useasta osatiedosta. Päätoimiston saamat tiedot saattavat olla joko yksityistä yritystä koskevia tai eri liittojen, yritysten taikka julkisten laitosten kokoamia useita yrityksiä koskevia yhdistettyjä tietoja. Näitä tietoja tulee Päätoimistoon nykyään kaiken kaikkiaan 830, kun vanhaa indeksiä varten tuli 532.

Perusvuosi. Uutta indeksiä laskettaessa on perusvuotena käytetty vuotta 1954 („v. 1954 = 100“) aikaisemmin käytetyn vuoden 1948 asemesta. Vuosi 1954 on valittu perusvuodeksi ensiksikin sen vuoksi, että se on ensimmäinen vuosi jolta varsinainen teollisuustilaston tiedot saadaan uuden ryhmittymisen mukaisina. Toiseksi on myöskin kauppatilastossa päätetty ottaa sama vuosi indeksilaskelmien perusvuodeksi. Kolmanneksi vuotta 1954 voidaan pitää taloudellisen kehityksen puolesta suhteellisen normaalina ja lisäksi se on ajallisesti melko läheinen.

Laskemistapa. Periaatteessa on indeksin laskemisessa edelleenkin päätetty käyttää kiinteäpainoista Laspeyers'in kaavaa, joka on

$$I_i = \frac{\sum q_i p_0}{\sum q_0 p_0}$$

Tällöin q tarkoittaa määriä, p käytettyjä painoja, sekä alaviivat i ja o vertailtavia ajanjaksoja. Käytännössä laskeminen tapahtuu tavallisesti seuraavasti. Kunkin kuukauden tietoja verrataan vuoden 1954 vastaavaan keskimääräiseen kuukausitietoon. Näin saaduista alaindekseistä lasketaan eri teollisuusryhmien indeksit painotettuna keskiarvona. Tällöin on yksityisten tuotteiden ja raaka-aineiden painot laskettu niiden vuoden 1954 bruttoarvojen perusteella. Milloin indikaattorina on samanaikaisesti käytetty työtunteja ja kulutetun sähköenergian määrää, on työtuntien painoksi otettu 0.6 ja sähkön painoksi 0.4. On todettu, että teollisuudessa keskimäärin palkkojen osuus tuotannon nettoarvosta on 6/10. Sähkön painoksi jää loppuosa nettoarvosta, koska sen on ajateltu edustavan kaikkia muita nettotuotokseen vaikuttavia tekijöitä paitsi työtä. Eri teollisuusryhmien indeksit on yhdistetty koko toimialaa koskevaksi indeksiksi painottamalla ne ryhmien vuoden 1954 nettoarvoista

Förutom ovannämnda indikatorer levererar två fabriker inom metallbranschen färdiga indexar, av vilka den ena beräknats på grundval av arbetstimmarna och den andra på basen av tillverkade varumängder. Därjämte har vissa tillskottsuppgifter inhämtats beträffande använda råvaror, arbetstimmar, elförbrukning, och bruttovärde av produktionen. Dessa uppgifter kommer att användas vid justeringen av index. Enär tillförlitliga prisindexar icke stått till buds, har det icke varit möjligt att utreda ändringarna i produktionen månadsvis genom att deflatera produktionens bruttovärden och sålunda eliminera prisväxlingarnas inverkan på produktionsvärdet.

Uppgifternas omfattning. Som primärserier redovisas i kolumnerna 4 och 5 i tabellen antalet uppgiftsserier rörande färdigställda produkter, förbrukade råvaror, arbetstimmar, elförbrukning och färdiga index av vilka ingår i stickprovet. Totalindex för industrin har beräknats med ledning av 324 varuserier, 16 serier för råämnen, 8 serier för elkraft, 36 serier för arbetstimmar och 2 färdiga indexserier eller sammanlagt 386 primärserier. I varje primärserie ingår vanligen flere deluppgifter. De av Centralbyrån inhämtade uppgifterna avser dels enskilda företag och dels utgör de sammanlagda tal för flera företag, vilka insamlats av olika organisationer, företag eller offentliga inrättningar. Det sammanlagda antalet dylika upplysningar som f.n. inkommer till Centralbyrån, är 830; för gamla index var motsvarande antal 532.

Basår. Vid sammanställandet av den nya indexen har det tidigare basåret 1948 ersatts med 1954 („år 1954 = 100“). Detta år har valts som basår främst emedan det är det första året, för vilket uppgifterna i den egentliga industristatistiken föreligger grupperade enligt den nya uppställningen. Dessutom har sagda år även inom handelsstatistiken tagits till basår för indexberäkningarna. Vidare kan år 1954 med avseende på den ekonomiska utvecklingen anses relativt normalt och dessutom ligger det rätt nära i tiden.

Beräkningssättet. Vid beräkandet av index följes i princip forfarande Laspeyres indexformel med fasta vikter:

$$I_i = \frac{\sum q_i p_0}{\sum q_0 p_0}$$

Härvid avser q produktmängden, p använda vikter samt underindexerna i och o de tidsperioder jämförelsen gäller. I praktiken sker beräkningen vanligen på följande sätt. Uppgifterna för varje månad jämföres med motsvarande genomsnittliga månadsuppgifter år 1954. Av de delindexserier som på detta sätt erhålles, beräknas de vägda medelvärdena för de olika industrigruppernas indexar. Vikterna för de enskilda varorna och råämnena har härvid beräknats enligt deras bruttovärden år 1954. Där arbetstimmarna och den förbrukade kvantiteten energi samtidigt använts som indikator, här vikten för arbetstimmarna varit 0.6 och för energin 0.4. I industrin utgör lönerna i medeltal 6/10 av produktionens nettovärde. Återstoden av nettovärdet har som viktandel tilldelats energin; denna har nämligen ansetts representera samtliga på nettoprodukten inverkan faktorer utom arbete. Indexserierna för olika industrigrupper har sammanvägts till en index för

lasketuilla painoilla. Koko teollisuuden indeksi on laskettu vastaavasti toimialojen indekseistä.

Teollisuuden volyymi-indeksin laskemisessa on nettoarvoja pidettävä parhaina painoina, koska indeksillä pyritään kuvaamaan teollisuuden nettotuotoksen kehitystä. Yksityisten tuotteiden painoina on käytetty bruttoarvoja vain sen vuoksi, että niille ei ole voitu laskea nettoarvoja. Nettoarvo lasketaan siten, että tuotannon bruttoarvosta vähennetään käytettyjen raaka-aineiden, puolivalmisteiden, pakkaus-, poltto-, vortelu- ja muiden apuaineiden sekä ostetun sähköenergian, samoin kuin vieraiden suorittamien korjausten ja palkkiotyön arvo. Kiinteiden painojen käyttäminen saattaa aiheuttaa myös jonkin verran harhaa. Esim. vähennyserien suhteellinen osuus tuotteen arvosta ei aina pysy muuttumattomana; samoin saattavat eri tuotteiden määrien suhteet vaihdella vertailtavina vuosina. Eräiden tuotteiden kohdalla ei vuoden 1954 määriä ole ollut tiedossa. Tällöin on laskettavana olevan kuukauden määrät kerrottu vuoden 1954 yksikköhinnoina ja näin saatuja reaaliarvoja verrattu vuoden 1954 vastaaviin arvoihin. Markkinoille on myös tullut kokonaan uusia tuotteita, joita ei ole valmistettu v. 1954. Tällöin on kuitenkin pyritty määräämään niiden yksikköhinta v. 1954. Esim. Neste Oy:n tuotteille on laskettu hinta vastaavien ulkomaisten tuotteiden hintojen perusteella, eräiden muiden tuotteiden nykyinen hinta on deflatoitu lähisukuisten tuotteiden hintaindeksillä. Tällaisille perusvuotena esiintymättömille tuotteille ei tietenkään voida laskea omaa indeksia, vaan ne sisältyvät suurempiin ryhmiin, jolloin niiden vuoden 1954 arvo voidaan merkitä nolllaksi.

Erikoisindeksit. Varsinaisten toimialaindeksien lisäksi on laskettu eräitä erikoisindeksejä. Tehdasteollisuudessa on puu- ja paperiteollisuudelle (ryhmät 25 ja 27) laskettu yhteinen indeksi, samoin koko metalliteollisuudelle (ryhmät 34—38) ja näiden ryhmien ulkopuolelle jäävälle muulle teollisuudelle. Tämä jako on otettu entisen vienti- ja kotimarkkinateollisuuden jaon tilalle. Vienti-teollisuuteen luettiin vanhat ryhmät X ja XI, metalliteollisuuteen sisällytettiin ryhmien II—IV lisäksi myös ryhmä I (kaivannaisteollisuus).

Koko teollisuustuotanto on jaettu investointivaroihin, muihin tuotantohyödykkeisiin ja kulutushyödykkeisiin. Investointivaroiksi luetaan vain tuotannolliseen toimintaan käytettävät koneet ja kuljetusneuvot. Kotitalouskoneet sen sijaan on katsottu kulutushyödykkeiksi, samoin polku- ja moottoripyörät. Muihin tuotantohyödykkeisiin kuuluvat teollisuuden, rakennustoiminnan ja maatalouden raaka-, tarve- ja polttoaineet. Jako on ollut pakko suorittaa melko kaavamaisesti. On hyödykeitä, joita käytetään sekä tuotantovälineinä että kulutustavaroina, esim. jauhot ja kankaat. Nämä on jaettu eri ryhmiin mm. tukkuhintaindeksin painolaskelmien yhteydessä kerätyn aineiston perusteella. Milloin indikaattorina on käytetty työtunteja ja sähkökulutusta ja tuotteet ovat kuuluneet useampaan ryhmään, on vuoden 1954 teollisuustilaston perusteella määrätty eri ryhmien prosenttinen osuus koko tuotannosta. Tällöin tietenkin saattaa syntyä harhaa kiinteitä painoja käytettäessä.

hela branschen med vikter, beräknade enligt gruppernas nettovärden för år 1954. Totalindex för industrin har beräknats på motsvarande sätt utgående från branschernas indexserier.

Vid beräkandet av volymindex för industrin bör nettovärdena anses lämpligast som vikter, enär index är avsedd att klarlägga utvecklingen av industrins nettoprodukt. För de enskilda varorna har bruttovärdena använts som vikter endast för att det inte är möjligt att beräkna deras nettovärden. Nettovärdet uträknas så, att från produktionens bruttovärde minskas värdet av använda råvaror, halvfabrikat, emballage, bränsle, smörjmedel och annat hjälpmaterial samt inköpt elenergi, ävensom värdet av reparations- och lönearbete utfört av utomstående. Användandet av fasta vikter kan i viss mån orsaka skevhet i resultatet. Avdragsposternas relativa andel av produktvärdet förblir t. ex. icke alltid konstant och även förhållandet mellan produktionsmängderna för olika varor kan växla under de år jämförelsen gäller. För vissa varor har kvantitetsuppgifter för år 1954 icke stått till buds. Härvid har mängderna för utredningsmånaden multiplicerats med 1954 års enhetspriser och de sålunda erhållna realvärdena jämförts med motsvarande värden för år 1954. Även helt nya produkter, vilka icke tillverkats år 1954, har införts i marknaden. Härvid har man dock sökt fixera deras enhetspris för år 1954. Priset för t. ex. Neste Oy:s produkter har beräknats med ledning av priserna på motsvarande utländska produkter; det nuggällande priset för vissa andra produkter har deflaterats med prisindex för närbesläktade varor. Det är givetvis icke möjligt att beräkna en egen index för dylika varor, som icke förekommit under basåret; de ingår i större grupper, varvid deras värde år 1954 kan betecknas med noll.

Specialindexar. Utöver de egentliga branschindexserierna har även vissa specialserier uträknats. Inom fabriksindustrin har en index beräknats för trä- och pappersindustrin (grupperna 25 och 27) gemensamt, en för hela metallindustrin (grupperna 34—38) samt en för den övriga industri, som faller utom dessa grupper. Denna uppdelning ersätter den tidigare uppdelningen på export- och hemmamarknadsindustri. Till exportindustrin fördes de gamla grupperna X och XI och till metallindustrin räknades förutom grupperna II—IV även grupp I (extraktiv industri).

Hela industriproduktionen har uppdelats på investeringsvaror, andra produktionsförnödenheter och konsumtionsförnödenheter. Som investeringsvaror betraktas endast maskiner och transportmedel som användes för produktiv verksamhet. Hushållsmaskiner, cyklar och motorcyklar har däremot betraktats som konsumtionsförnödenheter. Gruppen andra produktionsförnödenheter omfattar råvaror, hjälpmaterial och bränsle för industrin, byggnadsverksamheten och lantbruket. Det har varit nödvändigt att göra uppdelningen rätt schematisk. Vissa förnödenheter användes både som produktions- och konsumtionsvaror, t. ex. mjöl och tyger. Dessa har fördelats på olika grupper enligt det material som insamlats bl. a. i samband med viktberäkningarna för partiprisindex. I de fall, där arbetstimmarna och elförbrukningen använts som indikatorer och där produkterna tillhört flera grupper, har de olika gruppernas andel i procent av hela produktionen beräknats enligt industristatistiken för år 1954. Detta kan givetvis i viss mån orsaka skevhet vid användandet av fasta vikter.

Seuraavassa asetelmassa on esitetty, montako prosenttia kunkin teollisuusalan tuotteista kuuluu investointitavariin, muihin tuotantohyödykkeisiin ja kulutushyödykkeisiin.

Neljänneskorjaukset. Eräissä tapauksissa on neljännesvuosittain saatu asianomaisen alan ammattiliitoilta tarkempia tietoja, kuin mitä Päätoimistolle on ollut mahdollista kerätä. Tällöin on näiden alojen sekä kaikkien niiden ryhmien, joihin ne sisältyvät, indeksit tarkistettu neljännesvuosittain.

Vuosikorjaukset. Niin pian kuin varsinaisesta teollisuustilastosta saadaan tietoja koko vuoden tuotannosta, suoritetaan kuukausi-indeksien tarkistus. Ensimmäinen tarkistus suoritetaan ennakkotilaston valmistuttua. Siten esim. vuoden 1957 kuukausi-indeksi tarkistetaan ensin-

Följande sammanställning visar den procentuella fördelningen av de olika industrigränarnas produkter på investeringsvaror, andra produktionsförnödenheter och konsumtionsförnödenheter.

Kvartalsjustering. I vissa fall har respektive fackorganisation insänt noggrannare kvartalsuppgifter än Centralbyrån kunnat inhämta. Härvid har indexserierna för dessa branscher och för alla grupper, i vilka de ingår, justerats kvartalsvis.

Årsjustering. Så snart den egentliga industristatistikens uppgifter om hela årets produktion föreligger, verkställs en granskning av månadsindex. Den första justeringen äger rum då den preliminära årsstatistiken blivit färdig. Månadsindex för år 1957 granskas sålunda

| | Investointitavarat Investeringsvaror Investment goods % | Muut tuotantohyödykkeet Andra produktionsförnödenheter Other producers' goods % | Kulutushyödykkeet Konsumtionsförnödenheter Consumers' goods % |
|--|--|--|--|
| 1. Kaivannaisteollisuus — Gruv- o. a. ekstraktiv industri — <i>Mining and quarrying</i> | — | 100 | — |
| 2—3. Tehdasteollisuus — Fabriksindustri — <i>Manufacturing</i> | | | |
| 20. Elintarviketeollisuus — Livsmedelsindustri — <i>Food manufacturing industries</i> .. | — | 12 | 88 |
| 21. Juomia valmistava teollisuus — Dryckesvaruindustri — <i>Beverage industries</i> | — | 14 | 86 |
| 22. Tupakkateollisuus — Tobaksindustri — <i>Tobacco manufactures</i> | — | — | 100 |
| 23. Tekstiiliteollisuus — Textilindustri — <i>Manufacture of textiles</i> | — | 45 | 55 |
| 24. Kenkä, vaatetus- ja ompeluteollisuus — Sko-, konfektions- och sömnadsindustri — <i>Manufacture of footwear, other wearing apparel and made-up textile goods</i> | — | 1 | 99 |
| 25. Puuteollisuus — Träindustri — <i>Manufacture of wood and cork, except manufacture of furniture</i> | — | 100 | — |
| 26. Huonekalu- ja rakennustuusepänteollisuus — Möbel- och byggnadssnickeriindustri — <i>Manufacture of furniture and fixtures</i> | — | 46 | 54 |
| 27. Paperiteollisuus — Pappersindustri — <i>Manufacture of paper and paper products</i> | — | 99 | 1 |
| 28. Graafinen teollisuus — Grafisk industri — <i>Printing, publishing, and allied industries</i> | — | 40 | 60 |
| 29. Nahkä- ja nahkateosteollisuus — Skinn-, läder- och lädervaruindustri — <i>Manufacture of leather and leather products, except footwear</i> | — | 36 | 64 |
| 30. Kumiteollisuus — Gummiindustri — <i>Manufacture of rubber products</i> | 21 | 31 | 48 |
| 31. Kemian teollisuus — Kemisk industri — <i>Manufacture of chemicals and chemical products</i> | — | 70 | 30 |
| 32. Kiviöljy- ja asfaltiteollisuus — Mineralölje- och asfaltindustri — <i>Manufacture of products of petroleum and asphalt</i> | — | 100 | — |
| 33. Savi, lasi- ja kivenjalostusteollisuus — Ler-, glas- och stenförädlingsindustri — <i>Manufacture of non-metallic mineral products</i> | — | 89 | 11 |
| 34. Metallien perusteollisuus — Metallverk — <i>Basic metal industries</i> | — | 100 | — |
| 35. Metalliteollisuus — Metallmanufaktur — <i>Manufacture of metal products, except machinery and transport equipment</i> | 8 | 78 | 14 |
| 36. Koneteollisuus — Maskinindustri — <i>Manufacture of machinery, except electrical machinery</i> | 68 | 25 | 7 |
| 37. Sähköteknillinen teollisuus — Elektroteknisk industri — <i>Manufacture of electrical machinery, apparatus, appliances and supplies</i> | 47 | 35 | 18 |
| 38. Kulkuneuvoteollisuus — Transportmedelindustri — <i>Manufacture of transport equipment</i> | 70 | 26 | 4 |
| 39. Muu tehdasteollisuus — Annan fabriksindustri — <i>Miscellaneous manufacturing industries</i> | 5 | 28 | 67 |
| 5. Sähkö-, kaasu-, vesijohto- yms. laitokset — El-, gas- och vattenverk m. m. — <i>Electricity, gas, water and sanitary services</i> | | | |
| 51. Sähkö-, kaasu- ja höyrylaitokset — El-, gas- och ångverk — <i>Electricity, gas and steam services</i> | — | 79 | 21 |
| 52. Vesijohto- ja viemärlaitokset — Vattenverk och reningsstationer — <i>Water and sanitary services</i> | — | 50 | 50 |
| Koko teollisuus — Hela industrin — Total | 13 | 54 | 33 |

mäisen kerran kesällä 1958. Uusi tarkistus suoritetaan lopullisen teollisuustilaston valmistuttua. Esim. vuoden 1956 lopullinen kuukausi-indeksi voitiin laskea vasta vuoden 1958 keväällä.

Ajanjakson pituus. Teollisuuden kuukausi-indeksi seuraa kalenterikuukausien tuotantoa. Koska työpäivien luku eri kuukausina vaihtelee, tapahtuu indeksissäkin yksinomaan tämän vuoksi vaihtelua kuukaudesta toiseen. Kysymys näiden vaihteluiden eliminoinimisesta on ratkaistava sen mukaan, mihin tarkoitukseen indeksiä halutaan käyttää. Jos halutaan verrata jonkin yrityksen tuotantoa koko ryhmän tuotantoon tai eri ryhmien tuotantoa toisiinsa jonkin kuukauden aikana, on kalenterikuukausittain laskettu indeksi täysin paikallaan. Jos sen sijaan halutaan verrata eri kuukausien tuotantoa toisiinsa, täytyy kuukausien erilainen pituus ottaa huomioon. Tämä taas voi tapahtua useammalla tavalla. Voidaan laskea indeksi esim. viikottain. Tällöin ei eliminoida juhlapäiviä, vaan katsotaan, että ne sisältyvät kausivaihteluihin. Voidaan myös laskea tuotanto työpäivää kohden, jolloin juhlapäivienkin vaikutus tuotannon määrään tulee poistetuksi. Tässä vaiheessa on kuitenkin tyydytty vain uudistamaan entinen kalenterikuukausien tuotantoa kuvaava indeksi, mutta tulevaisuuden suunnitelmiin kuuluu myös kuukausien erilaisesta pituudesta johtuvien vaihteluiden eliminoinin indeksistä siirtymällä esim. viikkoindeksiin, jollaisen laskemista kansainväliset suositukset pitävät suotavana.

första gången under sommaren 1958. En ny justering verkställes sedan den slutliga industristatistiken föreligger färdig. Sålunda kunde den definitiva månadsindexen för år 1956 uträknas först under våren 1958.

Tidsperiodens längd. Månadsindex för industrin är anknuten till produktionen under kalendermånaderna. Fluktuationer i indexen orsakas av att antalet arbetsdagar under olika månader växlar. Frågan om och hur dessa växlingar bör elimineras är beroende av det ändamål, för vilket index skall användas. Om man önskar jämföra ett företags produktion med hela branschens produktion eller de olika gruppernas produktion med varandra under en viss månad, är en månadsvis beräknad index fullt på sin plats. Vid en jämförelse av olika månaders produktion med varandra, måste däremot månadernas olika längd beaktas. Detta kan ske på flere olika sätt. Index kan t. ex. beräknas per vecka. Härvid elimineras icke högtidsdagarna, utan man anser att de ingår i säsongväxlingarna. Produktionen kan också beräknas per arbetsdag, varvid även högtidsdagarnas inverkan på produktionsmängden elimineras. I detta skede har man likväl nöjt sig med en omläggning av den tidigare på månadsproduktionen baserade indexen. För framtiden planlägges likväl en eliminering av de växlingar månadernas olika längd orsakar i index, t. ex. genom övergång till en veckoindex, vilket rekommenderats av internationella organisationer.

Summary

The renewed index of industrial production has been calculated monthly only for the years 1957 and 1958. The most important renewal is that the index is grouped according to ISIC. The coverage has been somewhat enlarged, but the choice of material is still based on nonrandom selection. The basic year is 1954 instead of the earlier 1948. The index has been calculated according to Laspeyres' formula.

The industrial groups are weighted by net values. Within the groups the indices for the special products and raw materials are weighted together by the gross values of 1954; for data on consumption of electric power and on working hours the weights of 0.4 and 0.6 are used. In

addition to the division according to ISIC, total manufacturing has been divided into the following larger groups: wood and paper manufacturing, metal manufacturing and other manufacturing. The whole industrial production is also grouped by investments goods, other producers' goods, and consumers' goods.

The index will be partly adjusted when certain quarterly figures are available. Further adjustments of all data will be made both when the preliminary figures and when the final figures of the industrial statistics are available. The index shows the production by calendar months.

M. Sahavirta

Teollisuustuotannon volyymi-indeksin aineisto teollisuusryhmittäin
Indexmaterial for industriproduktionens volym enligt industrigrupper
Index materials of industrial production by groups of industry

v = valmiste, r = raaka-aine, t = työtunnit, s = sähkö, ind = valmis indeksi. — v = produkt, r = råmaterial, t = arbetstimmar, s = elkraft, ind = färdig index. — v = product, r = raw materials, t = working hours, s = electricity, ind = index.

| Teollisuusryhmä Industrigrupp Group of industry | Entinen toimiala-numero Tidigare bransch-nummer Former group No | Peittävyys % v:n 1954 bruttoarvosta Täckning i % av brutto- värde för år 1954 Coverage % of the gross value for 1954 | | Perussarjoja Primärserier Primary series | | Netto- arvo v. 1954 milj. mk Netto- värde år 1954 milj. mk Net value of 1954 mill. mk |
|--|---|---|--|--|--|---|
| | | Entinen indeksi Tidigare index Former index | Nykyinen indeksi Nuvarande index Present index | Entinen indeksi Tidigare index Former index | Nykyinen indeksi Nuvarande index Present index | |
| 1. Kaivannaisteollisuus — Gruv- o. a. ekstraktiv industri | — | 80 | 88 | 8 v | 13 v | 3 998 |
| 12. Malmikaivokset — Malmgruvor | — | 95 | 99 | 6 v | 10 v | 1 824 |
| 1210. Rautakaivokset rikastamoinen — Järnmalmsgruvor jämte anrikningsverk | I | 70 | 95 | 2 v | 4 v | 330 |
| 1220. Muut malmikaivokset rikastamoinen — Andra malmgruvor jämte anrikningsverk | I | 98 | 100 | 4 v | 6 v | 1 494 |
| 14. Kivilouhokset sekä hiekan ja soran lajittelulaitokset — Stenbrott samt sand- och grussorteringsverk | — | — | — | — | — | 136 |
| 1410. Kivilouhokset — Stenbrott | — | — | — | — | — | 14 |
| 1420. Hiekan ja soran lajittelulaitokset — Sand- och grussorteringsverk | — | — | — | — | — | 122 |
| 15. Muut mineraalikaivokset ja -louhokset — Andra mineralgruvor och -brott | — | 78 | 78 | 2 v | 2 v | 1 710 |
| 1510. Kalkkikivikaivokset ja -louhokset — Kalkstensgruvor och -brott | V | 88 | 88 | 2 v | 2 v | 1 503 |
| 1590. Muut mineraalikaivokset ja -louhokset — Andra mineralgruvor och -brott | — | — | — | — | — | 207 |
| 19. Muu kaivannaisteollisuus — Annan ekstraktiv industri | — | — | 98 | — | 1 v | 328 |
| 1911. Polttoturvetehtaat — Brännrotfabriker | — | — | 100 | — | 1 v | 320 |
| 1912. Turvepehkutehtaat — Torvströfabriker | — | — | — | — | — | 8 |
| 2—3. Tehdasteollisuus — Fabriksindustri | — | 66 | 72 | } 205 v + 13 r } 306 v + 16 r + 29 t + 2 ind. } + 8 s + 36 t + 2 ind. | | 208 253 |
| 20. Elintarviketeollisuus — Livsmedelsindustri | — | 52 | 57 | 29 v + 1 r | 44 v + 5 r | 23 313 |
| 2011. Teurastamot — Slakterier | XI | 78 | 81 | 3 v | 5 v | 1 194 |
| 2012. Suolien puhdistuslaitokset — Tarmrenserier | — | — | — | — | — | 43 |
| 2013. Makkaratehtaat — Korvfabriker | XI | 35 | 51 | 1 v | 1 v | 2 736 |
| 2015. Eäinestehtaat — Charkuterifabriker | — | — | — | — | — | 109 |
| 2021. Maitomeijerit — Mjölklejmerier | — | — | — | — | — | 766 |
| 2022. Voimeijerit — Smörmeijerier | — | — | — | — | — | 996 |
| 2023. Juustomeijerit — Ostmeijerier | XI | 34 | 34 | 2 v | 2 v | 298 |
| 2024. Sekameijerit — Kombinerade mejerier | — | — | — | — | — | 2 401 |
| 2025. Sulatejuustotehtaat — Smältostfabriker | — | — | 79 | — | 1 v | 52 |
| 2026. Jäätelötehtaat — Glassfabriker | — | — | 45 | — | 3 v | 286 |
| 2029. Muu maidonjalostus — Övrig mjölkförädling | — | — | 71 | — | 1 v | 328 |
| 2030. Kasvis-, hedelmä- ja marjateollisuus — Grönsaksfrukt- och bärindustri | — | — | 37 | — | 2 v | 378 |
| 2041. Kalasäilyketehtaat — Fiskkonserverfabriker | — | — | 43 | — | 3 v | 210 |
| 2051. Jauho- ja suurimomylyt — Mjöl- och grynkvarnar | XI | 84 | 84 | 4 v | 4 v | 1 821 |
| 2052. Tullimyylyt — Tullkvarnar | — | — | — | — | — | 183 |
| 2053. Väkihummylyt ja väkirehusekoittamot — Kraftfoderkvarnar och foderblandningstillverkning | — | — | 47 | — | 2 v | 238 |
| 2061. Näkkileipätehtaat — Knäckebrödsfabriker | XI | 83 | 83 | 1 v | 1 v | 245 |
| 2062. Keksitehtaat — Käxfabriker | XI | 95 | 95 | 1 v | 1 v | 692 |
| 2063. Pehmeäleipätehtaat ja leipomot — Mjukbrödsfabriker och bagerier | XI | 16 | 22 | 4 v + 1 r | 4 v + 5 r | 4 329 |
| 2071. Raakasokeritehtaat — Råsockerbruk | XI | 95 | 95 | 3 v | 3 v | 1 016 |
| 2072. Sokerinpuhdistamot — Sockerraffinaderier | XI | 99 | 99 | 2 v | 2 v | 916 |
| 2080. Makeisteollisuus — Sötsaksindustri | XI | 88 | 88 | 5 v | 5 v | 1 829 |
| 2091. Tärkkelys- ja tärkkelyssiirappitehtaat — Stärkelse- och stärkelsesirapsfabriker | — | — | — | — | — | 77 |
| 2092. Margariini- ym. ravintorasvatehtaat — Margariini- o. a. näringsfettfabriker | XI | 87 | 87 | 1 v | 1 v | 568 |
| 2093. Kahvipaahdimot — Kafferosterier | XI | 86 | 86 | 1 v | 1 v | 1 030 |
| 2094. Hiivatehtaat — Jästfabriker | — | — | 68 | — | 1 v | 223 |
| 2095. Makaronitehtaat — Makaronifabriker | XI | 69 | 69 | 1 v | 1 v | 141 |
| 2099. Muut elintarviketehtaat — Övriga livsmedelsfabriker | — | — | — | — | — | 208 |

| Teollisuusryhmä Industrigrupp Group of industry | Entinen toimiala- numero Tidigare bransch- nummer Former group No | Peittävyys % v:n 1954 bruttoarvosta Täckning i % av brutto- värde för år 1954 Coverage % of the gross value for 1954 | | Perussarjoja ¹⁾ Primärserier ¹⁾ Primary series ¹⁾ | | Netto- arvo v. 1954 milj. mk Netto- värde år 1954 milj. mk Net value of 1954 mill. mk |
|---|---|---|--|--|--|---|
| | | Entinen indeksi Tidigare index Former index | Nykyinen indeksi Nuvarende index Present index | Entinen indeksi Tidigare index Former index | Nykyinen indeksi Nuvarende index Present index | |
| 21. Juomia valmistava teollisuus — Dryckesvaruindustri | — | 75 | 75 | 14 v | 17 v | 3 578 |
| 2111. Viinanpolttimot — Brännvinsfabriker | XI | 100 | 100 | 1 v | 1 v | 19 |
| 2112. Väkiuonien puhdistuslaitokset — Spritdestillerings- verk | XI | 98 | 98 | 1 v | 1 v | 491 |
| 2113. Väkiuonien sekoitus- ja pulloituslaitokset — Spritblandnings- och buteljeringsverk | XI | 79 | 79 | 3 v | 3 v | 515 |
| 2120. Viini-, likööri- yms. teollisuus — Vin-, likör- o.a.d. industri | XI | 55 | 55 | 1 v | 1 v | 215 |
| 2131. Mallastamot — Mälterier | — | — | — | — | — | 261 |
| 2132. Panimot — Bryggerier | XI | 82 | 82 | 3 v | 5 v | 1 753 |
| 2140. Virvoitusjuomateollisuus — Läskedrycksindustri | XI | 96 | 96 | 5 v | 6 v | 324 |
| 22. Tupakkateollisuus — Tobaksindustri | XI | 99 | 99 | 3 v | 5 v | 1 829 |
| 23. Tekstiiliteollisuus — Textilindustri | — | 73 | 75 | 17 v | 19 v | 18 835 |
| 2311. Erilliset karstaamot ja kehäämöt — Fristående karderier och spinnerier | VIII | 49 | 64 | 2 v | 2 v | 786 |
| 2312. Pellavatehtaot — Linnefabriker | VIII | 93 | 93 | 4 v | 4 v | 640 |
| 2313. Puuvillatehtaot — Bomullsfabriker | VIII | 94 | 94 | 3 v | 3 v | 5 964 |
| 2314. Villatehtaot — Yllefabriker | VIII | 75 | 75 | 3 v | 3 v | 4 540 |
| 2315. Silkkitestaot — Sidenfabriker | VIII | 82 | 82 | 1 v | 1 v | 798 |
| 2316. Matto- ja nukkakangaskutomot — Matt- och plyschväverier | — | — | — | — | — | 112 |
| 2317. Pitsi-, nauha- ja nyöritehtaot — Spets-, band- och snörfabriker | — | — | 55 | — | 2 v | 589 |
| 2318. Erilliset kankaiden ja lankojen värjäämöt ja vii- meistämöt — Fristående tyg- och garnfärgerier samt appretering | — | — | — | — | — | 233 |
| 2320. Trikootehtaot — Trikofabriker | VIII | ¹⁾ 71 | ¹⁾ 71 | 3 v | 3 v | 4 451 |
| 2330. Verko- ja köysitehtaot — Nätfabriker och repslagerier | — | — | 33 | 1 v | 1 v | 233 |
| 2391. Huopa- ja huopateostehtaot — Filt- och filtvaru- fabriker | — | — | — | — | — | 108 |
| 2392. Vanu- ja vanuteostehtaot — Vadd- och vadd- varufabriker | — | — | — | — | — | 194 |
| 2399. Muut tekstiilitehtaot — Övriga textilfabriker | — | — | — | — | — | 187 |
| 24. Kenkä-, vaatetus- ja ompeluteollisuus — Sko-, konfektions- och sömnadsindustri | — | 42 | 59 | 34 v | 51 v | 11 589 |
| 2410. Kenkäteollisuus — Skoindustri | VII | 42 | ²⁾ 100 | 3 v | 9 v | 3 078 |
| 2420. Jalkinekorjaamot — Skoreparation | — | — | — | — | — | 41 |
| 2430. Turkismuokkaamot — Pälsvaruberedning | — | — | 46 | — | 1 v | 167 |
| 2441. Miesten pukujen ja päällystakkien valmistus — Herrkonfektionsfabriker | — | — | — | — | — | 1 809 |
| 2442. Naisten päällystakkien, turkkien ja kävelypukujen valmistus — Tillverkning av damkappor, pälsar och promenaddräkter | — | — | — | — | — | 1 533 |
| 2443. Työ- ja ulkoilupukimien yms. valmistus — Till- verkning av arbets- och sportkläder m.m. | VIII | 50 | 50 | 30 v | 30 v | 1 464 |
| 2444. Leninki- ja puserotehtaot — Klännings- och blus- fabriker | — | — | — | — | — | 736 |
| 2445. Paita- ja liivitehtaot — Skjort- och korsett- fabriker | — | — | — | — | — | 1 213 |
| 2446. Hattu- ja lakkitehtaot — Hatt- och mössfabriker | VIII | 12 | 34 | 1 v | 2 v | 589 |
| 2447. Nahkakäsine- ja nahkapukutehtaot — Handsk- och läderdräktfabriker | — | — | 39 | — | 6 v | 510 |
| 2449. Muut vaatetus- ja asustetehtaot — Övriga kon- fektions- och ekiperingsfabriker | — | — | — | — | — | 139 |
| 2451. Vuodevaatetehtaot — Sängklädsfabriker | — | — | 36 | — | 3 v | 128 |
| 2452. Tavaranteite-, purje- ja markiisitehtaot — Till- verkning av presenningar, segel och markiser | — | — | — | — | — | 24 |
| 2453. Kierrekaihintehtaot — Rullgardinsfabriker | — | — | — | — | — | 103 |
| 2459. Muualla mainitsematon ompeluteollisuus — Övrig sömnadsindustri | — | — | — | — | — | 55 |

¹⁾ Neljännesvuositiedot; kuukausitietojen peittävyys 38 % — ²⁾ Kuukausitiedot saadaan edelleenkin vain 42 %:sta, neljännestitiedot lähes 100 %:sta.
¹⁾ Kvartalsuppgifter; månadsuppgifternas täckning 38 % — ²⁾ Månadsuppgifter erhålles fortfarande endast för 42 %, kvartalsuppgifter för nära 100 %.
¹⁾ Quarterly figures; the coverage of monthly figures is 38 % — ²⁾ Monthly figures are still available only from 42 %, quarterly figures from nearly 100 %.

| Teollisuusryhmä Industrigrupp Group of industry | Entinen toimiala- numero Tidigare bransch- nummer Former group No | Peittävyys % v:n 1954 bruttoarvosta Täckning i % av brutto- värde för år 1954 Coverage % of the gross value for 1954 | | Perussarjoja Primärserier Primary series | | Netto- arvo v. 1954 milj. mk Netto- värde år 1954 milj. mk Net value of 1954 mill. mk |
|--|---|---|--|---|--|---|
| | | Entinen indeksi Tidigare index Former index | Nykyinen indeksi Nuvarande index Present index | Entinen indeksi Tidigare index Former index | Nykyinen indeksi Nuvarande index Present index | |
| 25. Puuteollisuus — Träindustri | — | 86 | 86 | 3 v + 1 r | 3 v + 1 r | 19 889 |
| 2511. Sahat ja höylämöt — Sågverk och hyvlerier | X | 91 | 91 | 1 v | 1 v | 8 940 |
| 2512. Erilliset sahat — Fristående sågverk | — | — | — | — | — | 3 293 |
| 2513. Erilliset höylämöt — Fristående hyvlerier | — | — | — | — | — | 122 |
| 2514. Laatikkolauta- ja laatikkotehtaat — Lådämnes- och lådfabriker | — | — | — | — | — | 385 |
| 2521. Halkosahat — Vedsågar | — | — | — | — | — | 132 |
| 2522. Lastuvillatehtaat — Trällsfabriker | — | — | — | — | — | 16 |
| 2523. Vaneritehtaat — Fanerfabriker | X | 93 | 93 | 1 v | 1 v | 4 844 |
| 2524. Lankarulla- ja puolitehtaat — Trådrulls- och bobinifabriker | X | 58 | 58 | 1 v | 1 v | 169 |
| 2525. Puunkyllästämöt — Träimpregneringsverk | — | — | — | — | — | 91 |
| 2526. Korkkitehtaat — Korkfabriker | — | — | — | — | — | 31 |
| 2531. Puutalotehtaat — Trähusfabriker | X | 100 | 100 | 1 r | 1 r | 1 490 |
| 2532. Puun sorvaamot sekä lesti- ja puuvarsitehtaat — Svarverier samt läst- och träskafsfabriker | — | — | — | — | — | 156 |
| 2533. Puuastia- ja tynnyritehtaat — Träkärslfabriker och tunnbindierier | — | — | — | — | — | 34 |
| 2534. Malliveistämöt — Modellsnickierier | — | — | — | — | — | 25 |
| 2539. Muualla mainitsemaan puun jatkoiteollisuus — Övrig vidareförädling av trävaror | — | — | — | — | — | 161 |
| 26. Huonekalu- ja rakennuspuusepänteollisuus — Möbel- och byggnadssnickeriindustri | — | 7 | 38 | 1 r | 1 r + 1 s + 2 r | 4 305 |
| 2610. Huonekalutehtaat (rautasänky- ja teräshuone- kalutehtaita lukuunottamatta) — Möbelfabriker (dock ej järnsängs- och stål möbelfabriker) | — | — | 45 | — | t + s | 2 193 |
| 2620. Erilliset huonekaluverhoomot — Fristående mö- beltapetserseringsverkstäder | — | — | — | — | — | 137 |
| 2630. Rakennuspuusepäntehtaat — Byggnadssnickeri- fabriker | X | 15 | 34 | 1 r | 2 r | 1 975 |
| 27. Paperiteollisuus — Pappersindustri | — | 96 | 96 | 11 v + 1 r | 26 v + 1 r | 24 699 |
| 2711. Puunhiomot — Träsliperier | IX | 100 | 100 | 4 v | 4 v | 1 643 |
| 2712. Puoliselluloosatehtaat — Halvcellulosafabriker | IX | 100 | 100 | 1 v | 1 v | 80 |
| 2713. Sulfiittiselluloosatehtaat — Sulfitcellulosafabriker | IX | 99 | 99 | 1 v | 1 v | 5 088 |
| 2714. Sulfaattiselluloosatehtaat — Sulfatcellulosafabri- ker | IX | 100 | 100 | 1 v | 1 v | 3 206 |
| 2715. Paperitehtaat — Pappersbruk | IX | 97 | 97 | 2 v | 17 v | 8 515 |
| 2716. Kartonki- ja pahvitehtaat — Kartong- och papp- fabriker | IX | 100 | 100 | 1 v | 1 v | 1 599 |
| 2717. Kuitulevytehtaat — Wallboardfabriker | IX | 100 | 100 | 1 v | 1 v | 1 197 |
| 2721. Tapettehtaat — Tapetfabriker | — | — | — | — | — | 214 |
| 2722. Pahvilaatikko- ja rasiatehtaat — Ask- och kar- tongvarufabriker | — | — | — | — | — | 1 069 |
| 2723. Pussi- ja kirjekuoritehtaat — Päs- och kuvert- fabriker | IX | 58 | 58 | 1 r | 1 r | 622 |
| 2729. Muut paperi- ja pähvivalmistetehtaat — Övriga pappers- och pappvarufabriker | — | — | — | — | — | 1 466 |
| 28. Graafinen teollisuus — Grafisk industri | — | 22 | 33 | 2 t | 1 t | 12 078 |
| 2811. Varsinaiset kirjapainot — Egentliga boktryckerier | XIII | 42 | 60 | t | — | 4 997 |
| 2812. Laakapainot — Plantryckerier | XIII | 31 | 66 | — | — | 616 |
| 2813. Syväpainot — Djuptryckerier | XIII | 50 | 100 | — | t | 255 |
| 2820. Kuvalaattalaitokset — Klichéanstalter | XIII | 5 | 21 | — | — | 225 |
| 2830. Kirjansitomot — Bokbindierier | IX | 42 | 70 | t | — | 782 |
| 2841. Kirjojen kustantajat — Bokförlag | — | — | — | — | — | 1 078 |
| 2842. Sanomalehtien kustantajat — Tidningsförlag | — | — | — | — | — | 3 211 |
| 2843. Aikakauslehtien kustantajat — Tidskriftsförlag | — | — | — | — | — | 914 |
| 29. Nahka- ja nahkateosteollisuus — Skinn-, läder- och lädervaruindustri | — | 61 | 61 | 8 v | 8 v | 1 771 |
| 2910. Nahkatehtaat — Läderfabriker | VII | 73 | 73 | 8 v | 8 v | 1 393 |
| 2921. Valjaiden, hihnojen ym. valmistus — Tillverkning av seldon, remmar m.m. | — | — | — | — | — | 171 |
| 2922. Laukkujen, salkkujen yms. valmistus — Tillverk- ning av väskor och portföljer m.m. | — | — | — | — | — | 207 |

| Teollisuusryhmä Industrigrupp Group of industry | Entinen toimiala-numero Tidigare bransch-nummer Former group No | Peittävyys % v:n 1954 bruttoarvosta Täckning i % av bruttovärde för år 1954 Coverage % of the gross value for 1954 | | Perussarjoja Primärserier Primary series | | Netto-arvo v. 1954 milj. mk Nettovärde år 1954 milj. mk Net value of 1954 mill. mk |
|---|---|---|--|---|--|---|
| | | Entinen indeksi Tidigare index Former index | Nykyinen indeksi Nuvarande index Present index | Entinen indeksi Tidigare index Former index | Nykyinen indeksi Nuvarande index Present index | |
| 30. Kumiteollisuus — Gummiindustri | — | 70 | 78 | 9 v | 12 v | 3 630 |
| 3010. Kumitavaratehtaat — Gummivarufabriker | VII | 74 | 83 | 9 v | 12 v | 3 415 |
| 3020. Vulkanioimislaitokset — Vulkaniseringsverkstäder | — | — | — | — | — | 215 |
| 31. Kemian teollisuus — Kemisk industri | — | 49 | 83 | 42 v + 1 t | 73 v + 2 t + 2 s | 11 540 |
| 3111. Rikkihappotehtaat — Svavelsyrefabriker | VI | 100 | 100 | 1 v | 1 v | 735 |
| 3112. Alkaali- ja klooritehtaat — Alkali- och klorfabriker | VI | 99 | 100 | 8 v | 11 v | 623 |
| 3113. Karbiditehtaat — Karbidfabriker | VI | 100 | 100 | 1 v | 1 v | 121 |
| 3114. Tyypitehtaat — Kvävefabriker | — | — | 98 | — | 2 v | 1 021 |
| 3115. Lannoitetehtaat — Konstgödselabriker | VI | 49 | 99 | 3 v | 7 v | 830 |
| 3119. Muut epäorgaanisia kemikaaleja valmistavat tehtaat — Övrig tillverkning av oorganiska kemikalier | VI | 42 | 42 | 1 v | 1 v | 209 |
| 3121. Puun pyrolyysitehtaat — Träpyrolysvverk | — | — | — | — | — | 30 |
| 3122. Sulfiittisprittehtaat — Sulfitspriftfabriker | XI | 100 | 100 | 1 v | 1 v | 294 |
| 3123. Sulfaattiselluloosan sivutuotetehtaat — Förädling av biprodukter av sulfatcellulosa | VI | 42 | 71 | 5 v | 7 v | 284 |
| 3124. Tekokuitutehtaat — Konstfiberfabriker | VIII | 97 | 97 | 2 v | 2 v | 1 121 |
| 3125. Muovi- ja puristusmassatehtaat — Plast- och pressmassfabriker | VI | 48 | 48 | 2 v | 2 v | 84 |
| 3126. Räjähdyssaine- ja pyroteknilliset tehtaat — Sprängämnes- och pyrotekniska fabriker | VI | 76 | 92 | 4 v | 8 v | 490 |
| 3130. Kasvi- ja eläinöljyjen ja -rasvojen valmistusteollisuus — Tillverkning av vegetabiliska och animaliska oljor och fetter | — | — | 92 | — | 6 v | 512 |
| 3141. Väripigmentitehtaat — Färgpigmentfabriker | VI | 65 | 65 | 1 v | 1 v | 61 |
| 3142. Vernissa- ja maalitehtaat — Ferniss- och målfärgfabriker | VI | 55 | 60 | 6 v | 10 v | 1 040 |
| 3150. Teknokemialliset tehtaat ja pakkaamot — Kemisk-tekniska fabriker och packeriér | — | — | 33 | — | t + s | 1 235 |
| 3160. Lääketehtaat — Medicinfabriker | VI | 52 | 90 | t | t + s | 1 043 |
| 3170. Saippua-, pesuaine- ja kynttilätehtaat — Tvål-, tvättmedels- och ljusfabriker | VI | 57 | 82 | 3 v | 7 v | 946 |
| 3191. Tiivistettyjä kaasuja valmistavat tehtaat — Tillverkning av kondenserade gaser | XII | 8 | 99 | 2 v | 2 v | 278 |
| 3192. Liima-, liisteri- ja kaseinitehtaat — Lim-, klister- och kaseinifabriker | — | — | — | — | — | 68 |
| 3193. Tulitikkutehtaat — Tändsticksfabriker | VI | 68 | 68 | 1 v | 1 v | 292 |
| 3199. Muut kemian tehtaat — Övriga kemiska fabriker | VI | 27 | 56 | 1 v | 3 v | 223 |
| 32. Kiviöljy- ja asfaltiteollisuus — Mineralolje- och asfaltindustri | — | 53 | 53 | 4 v | 1 r + 4 v | 457 |
| 3210. Kiviöljyn puhdistamot — Mineraloljefinaderier | — | — | 100 | — | 1 r | — |
| 3220. Kattohuopatehtaat — Takfilfabriker | IX | 58 | 58 | 3 v | 3 v | 374 |
| 3291. Voiteluainetehtaat — Smörjämnesfabriker | VI | 46 | 46 | 1 v | 1 v | 55 |
| 3299. Muu kiviöljy- ja asfaltiteollisuus — Övrig mineralolje- och asfaltindustri | — | — | — | — | — | 28 |
| 33. Savi-, lasi- ja kivenjalostusteollisuus — Ler-, glas- och stenförädlingsindustri | — | 62 | 71 | 9 v + 2 r | 22 v + 2 r | 8 845 |
| 3311. Tiilittehtaat — Tegelbruk | V | 83 | 83 | 1 v | 1 v | 1 886 |
| 3312. Kaakeli- ja laattatehtaat — Tillverkning av kakel och keramiska plattor | — | — | 98 | — | 2 v | 208 |
| 3319. Muut rakennuskeramiikkatehtaat — Övrig byggnadskeramisk tillverkning | — | — | — | — | — | 39 |
| 3321. Lasitehtaat — Glasbruk | V | 87 | 87 | 1 v + 2 r | 1 v + 2 r | 1 668 |
| 3322. Lasinhiomot ja muut lasinjalostamot — Glas-sliperier o. a. glasförädling | — | — | — | — | — | 102 |
| 3331. Posliini- ja fajanssitehtaat — Porslins- och fajansfabriker | V | 82 | 82 | 5 v | 5 v | 1 014 |
| 3332. Saviastiatehtaat — Lergodsfabriker | — | — | — | — | — | 116 |
| 3340. Sementtitehtaat — Cementfabriker | V | 98 | 98 | 1 v | 1 v | 1 414 |
| 3351. Kalkkitehtaat — Kalkfabriker | V | 38 | 38 | 1 v | 1 v | 221 |
| 3352. Liitutehtaat — Krittfabriker | — | — | — | — | — | 11 |
| 3361. Kevytbetonitehtaat — Lättbetongfabriker | — | — | 83 | — | 3 v | 157 |
| 3362. Betonivalimot — Betonggjuterier | — | — | — | — | — | 872 |
| 3363. Kalkkikiekkatiili- ja kalkkilaastitehtaat — Tillverkning av kalksandtegel o. bruk | — | — | 46 | — | 1 v | 133 |

| Teollisuusryhmä Industrigrupp Group of industry | Entinen toimiala- numero Tidigare bransch- nummer Former group No | Peittävyys % v:n 1954 bruttoarvosta Täckning i % av brutto- värde för år 1954 Coverage % of the gross value for 1954 | | Perussarjoja Primärserier Primary series | | Netto- arvo v. 1954 milj. mk Netto- värde år 1954 milj. mk Net value of 1954 mill. mk |
|---|---|---|--|---|--|---|
| | | Entinen indeksi Tidigare index Former index | Nykyinen indeksi Nuvarande index Present index | Entinen indeksi Tidigare index Former index | Nykyinen indeksi Nuvarande index Present index | |
| 3371. Kivenhakkaamot ja -hiomot — Stenhuggerier och -sliperier | — | — | — | — | — | 361 |
| 3372. Sepelmyllyt — Makadamkrossar | — | — | — | — | — | 39 |
| 3391. Hioma- ja myllynkivitehtaat — Slip- och kvarn- stensfabriker | — | — | — | — | — | 19 |
| 3392. Rakennuslevytehtaat — Tillverkning av bygg- nadsplattor | — | — | 67 | — | 2 v | 212 |
| 3393. Eristysainetehtaat — Tillverkning av isolerings- material | — | — | 62 | — | 5 v | 373 |
| 34. Metallien perusteollisuus — Metallverk | — | 86 | 86 | 13 v + 2 t | 16 v + 2 t | 5 695 |
| 3411. Rautaa ja terästä valmistavat tehtaat — Järn- och stålframställningsverk | II | 100 | 100 | 3 v | 3 v | 2 202 |
| 3412. Rauta- ja teräsvalsilaitokset — Järn- och stål- valsverk | II | 95 | 95 | 1 v | 4 v | 1 031 |
| 3413. Rauta- ja teräsvalimot — Järn- och stålgiuterier | III | 60 | 60 | t | t | 1 075 |
| 3421. Kuparia valmistavat tehtaat — Kopparframställ- ningsverk | II | 88 | 88 | 2 v | 2 v | 454 |
| 3422. Kuparivalimot — Koppargiuterier | II | 83 | 83 | 4 v | 4 v | 170 |
| 3423. Kuparivalssilaitokset — Kopparsvalsverk | II | 75 | 75 | 3 v | 3 v | 556 |
| 3424. Messinki-, tina- yms. valimot — Mässings-, tenn- o. a. d. giuterier | III | 28 | 28 | t | t | 109 |
| 3429. Muu metallien perusteollisuus — Övriga metall- verk | — | — | — | — | — | 98 |
| 35. Metallituoteteollisuus — Metallmanufaktur | — | 59 | 61 | 6 v + 7 t | 3 v + 8 t + 2 s | 10 101 |
| 3501. Naula- ja rautalankatehtaat — Spik- och järn- trädsfabriker | II | 51 | 51 | 1 v | 1 v | 880 |
| 3502. Viilotehtaat — Filfabriker | II | 70 | 70 | 1 v | 1 v | 110 |
| 3503. Sahanterätehtaat — Sägbladsfabriker | III | 40 | 40 | t | t | 141 |
| 3504. Karkeataetehtaat — Grovsmidesfabriker | III | 60 | 60 | t | t | 831 |
| 3505. Hienotaetehtaat — Finsmidesfabriker | III | 85 | 85 | t | t + s | 443 |
| 3506. Jousitehtaat — Fjäderfabriker | III | 53 | 53 | t | t + s | 121 |
| 3507. Metallikutomot — Metallduksväverier | II | 23 | 23 | 1 v | 1 v | 149 |
| 3508. Ohutlevyvuotetehtaat — Bleck- och plåtvaru- fabriker | III | 49 | 49 | t | t | 1 096 |
| 3509. Rautasänky- ja teräshuonekalutehtaat — Järn- sängs- och stål möbelfabriker | II | 32 | 74 | 3 v | t | 436 |
| 3510. Emalointi- ja metallointitehtaat — Emaljering och metallbeläggning | III | 62 | 62 | t | t | 206 |
| 3511. Metallituotekorjaamot — Metallreparationsverk- städer | — | — | — | — | — | 334 |
| 3519. Muu metallituoteteollisuus — Övrig metallmanu- faktur | III | 69 | 69 | t | t | 5 354 |
| 36. Koneeteollisuus — Maskinindustri | — | 71 | 71 | 3 t | 3 t + 1 s | 19 209 |
| 3610. Maatalouskoneitehtaat — Jordbruksmaskinabri- ker | III | 74 | 74 | t | t | 1 284 |
| 3620. Moottoritehtaat — Motorfabriker | III | 98 | 98 | t | t | 419 |
| 3630. Muut koneitehtaat — Andra maskinabriker | III | 90 | 90 | t | t + s | 13 528 |
| 3641. Itsenäiset konekorjaamot — Fristående maskin- reparationsverkstäder | — | — | — | — | — | 1 581 |
| 3642. Epäitsenäiset konekorjaamot — Icke fristående maskinreparationsverkstäder | — | — | — | — | — | 2 397 |
| 37. Sähköteknillinen teollisuus — Elektroteknisk industri | — | 69 | 77 | 2 ind + 6 t + 3 r | 2 ind + 7 t | 8 427 |
| 3710. Kaapeli- ja johdintehtaat — Kabel- och elled- ningsfabriker | III | 93 | 93 | ind | ind | 1 640 |
| 3720. Sähkölamppu- ja valoputkitehtaat — Glödlamps- och lysrörsfabriker | III | 98 | 98 | t | t | 315 |
| 3730. Valaisintehtaat — Tillverkning av belysnings- armatur | — | — | 55 | — | t | 335 |
| 3741. Akkumulaattoritehtaat — Akkumulatorfabriker | — | — | — | — | — | 123 |
| 3742. Paristotehtaat — Batterifabriker | III | 100 | 100 | t | t | 219 |
| 3751. Sähkökone- ja muuntajatehtaat — Elmaskin- och transformatorfabriker | III | 96 | 96 | ind | ind | 2 219 |
| 3752. Vahvavirtakoje ja -tarviketehtaat — Tillverkning av starkströmsapparatur och -materiel | III,VI | 31 | 40 | 3 r + t | t | 1 238 |

| Teollisuusryhmä Industrigrupp Group of industry | Entinen toimiala- numero Tidigare bransch- nummer Former group No | Peittävyys % v:n 1954 bruttoarvosta Täckning i % av brutto- värde för år 1954 Coverage % of the gross value for 1954 | | Perussarjoja Primärserier Primary series | | Netto- arvo v. 1954 milj. mk Netto- värde år 1954 milj. mk Net value of 1954 mill. mk |
|---|---|---|--|---|--|---|
| | | Entinen indeksi Tidigare index Former index | Nykyinen indeksi Nuvarande index Present index | Entinen indeksi Tidigare index Former index | Nykyinen indeksi Nuvarande index Present index | |
| 3761. Radiotehtaat — Radiofabriker | III | 45 | 63 | t | t | 831 |
| 3769. Muut heikkovirtalaitetehtaat — Övrig tillverk- ning av svagströmsapparatur och -materiel | III | 42 | 97 | t | t | 610 |
| 3771. Itsenäiset sähkölaitteiden korjaamot — Fristående elreparationsverkstäder | III | 61 | 61 | t | t | 481 |
| 3772. Epäitsenäiset sähkölaitteiden korjaamot — Icke fristående elreparationsverkstäder | — | — | — | — | — | 416 |
| 38. Kulkuneuvoteollisuus — Transportmedelsindustri... | — | 58 | 73 | | 10 t + 2 s | 15 683 |
| 3811. Puulaiva- ja veneveistämöt — Skeppsvarv för träfartyg samt båtvarv | — | — | 95 | — | t | 1 233 |
| 3812. Teräslaiaveistämöt ja -telakat — Skeppsvarv och dockor för stälfartyg | III | 93 | 93 | t | t | 5 168 |
| 3820. Rautatie- ja raitiotiekaluston valmistus ja korjaus — Tillverkning och reparation av järnvägs- och spårvägsmateriel | III | 78 | 78 | t | t + s | 2 722 |
| 3831. Autotehtaat — Bilfabriker | — | — | 100 | — | t | 555 |
| 3832. Autonkoritehtaat — Karosserifabriker | — | — | 46 | — | t | 561 |
| 3839. Muu moottoriajoneuvojen ja osien valmistus — Övrig tillverkning av motorfordon och delar .. | III | 8 | 8 | t | t | 211 |
| 3840. Moottoriajoneuvokorjaamot — Reparationsverk- städer för motorfordon | — | — | 14 | — | t | 3 193 |
| 3850. Polkupyöräteollisuus — Cykelindustri | III | 60 | 60 | t | t + s | 724 |
| 3860. Lentokonetehtaat ja -korjaamot — Flygplansfab- riker och -reparationsverkstäder | III | 72 | 72 | t | t | 302 |
| 3890. Muu ja sekalainen kulkuneuvoteollisuus — Annan resp. kombinerad transportmedelsindustri | III | 82 | 82 | t | t | 1 014 |
| 39. Muu tehdasteollisuus — Annan fabriksindustri | — | 34 | 34 | 2 t + 3 v + 4 r | 2 t + 3 v + 4 r | 2 780 |
| 3911. Vaakatehtaat — Vågfabriker | III | 89 | 89 | t | t | 95 |
| 3912. Mittaritehtaat — Mätarfabriker | — | — | — | — | — | 243 |
| 3913. Instrumentti- ja laboratoriovälinetehtaat — Instrument- och laboratoriemateriefabriker ... | III | 55 | 55 | t | t | 120 |
| 3914. Proteesitehtaat — Protesfabriker | — | — | — | — | — | 57 |
| 3920. Kelloteollisuus — Urindustri | — | — | — | — | — | 42 |
| 3930. Muu hienomekaaninen teollisuus — Övrig fim- mekanisk industri | — | — | — | — | — | 92 |
| 3940. Kultasepän- ja jalokiviteollisuus — Guldsmeds- och juvelerarindustri | II | 73 | 73 | 2 v | 2 v | 585 |
| 3950. Soitinkone- ja soitinteollisuus — Tillverkning och reparation av musikinstrument | — | — | — | — | — | 151 |
| 3960. Urheiluvälineteollisuus — Sportredskapsindustri.. | — | — | — | — | — | 214 |
| 3970. Muoviteosteollisuus — Plastvaruindustri | VI | 44 | 44 | 4 r | 4 r | 719 |
| 3991. Leikkikalutehtaat — Leksaksfabriker | — | — | — | — | — | 30 |
| 3992. Sivellin- ja harjatehtaat — Pensel- och borst- fabriker | — | — | — | — | — | 206 |
| 3993. Ruumisarkkitehtaat — Likkistfabriker | — | — | — | — | — | 16 |
| 3999. Muut tehtaat — Övriga fabriker | III | 20 | 20 | 1 v | 1 v | 210 |
| 5. Sähkö-, kaasu-, vesijohto- yms. laitokset — El-, gas- och vattenverk m. m. | — | 62 | 76 | 4 v | 5 v | 20 588 |
| 51. Sähkö-, kaasu- ja höyrylaitokset — El-, gas- och ångverk | — | 62 | 77 | 3 v | 4 v | 19 201 |
| 5111. Sähköä kehittävät laitokset — Strömälstrande elverk | XII | 100 | 100 | 1 v | 1 v | 13 326 |
| 5112. Sähköä jakavat laitokset — Strömdistributionsverk | — | — | — | — | — | 3 189 |
| 5120. Kaasulaitokset — Gasverk | XII | 91 | 91 | 2 v | 2 v | 876 |
| 5130. Höyrylaitokset ja lämpökeskukset — Ångverk och värmecentraler | — | — | 77 | — | 1 v | 1 810 |
| 52. Vesijohto- ja viemärlaitokset — Vattenverk och reningsstationer | — | 63 | 63 | 1 v | 1 v | 1 387 |
| 5210. Veden puhdistus- ja jakelulaitokset — Vatten- rening och -distribution | XII | 63 | 63 | 1 v | 1 v | 1 387 |
| Koko teollisuus — Hela industrin — Total | — | 65 | 73 | 217 v + 13 r + 29 t + 2 ind | 324 v + 16 r + 8 s + 36 t + 2 ind | 232 839 |

Ennakkotietoja Suomen teollisuudesta vuonna 1957

Förhandsuppgifter om Finlands industri år 1957

Preliminary results of industries in 1957

I.

Tilastollisessa päätoimistossa on valmistunut ennakkotilasto Suomen teollisuudesta vuonna 1957. Tämä ennakkotilasto käsittää seuraavat tiedot: työntekijäin ja muun henkilökunnan lukumäärän, käyttövoiman, maksetut palkat, raaka-aineiden arvon, muiden tilastoa varten kysytyjen kustannuserien yhteisarvon, tuotannon bruttoarvon sekä jalostusarvon. Myös teollisuustuotannon volyyymi-indeksi vuodelta 1957 on korjattu tämän ennakkotilaston tietojen pohjalta.

Ennakkotilasto on laadittu kertyneiden vuositilaston lomakkeiden perusteella. Kun kuitenkin koko vuositilaston aineistoa ei vielä ole ehditty käsitellä, on eräiden toimialojen kohdalta tyydytty näytteeseen. Näytteen ulkopuolelle jääneet työpaikat ovat pieniä, ja näytteen peittävyys tuotannon bruttoarvon mukaan laskien on lähes 96 %. Tuotantotoiminta niiden työpaikkojen osalta, jotka eivät ole mukana näytteessä, on arvioitu olettamalla, että niitä koskevat luvut ovat edellisestä vuodesta muuttuneet samassa suhteessa kuin samaan toimialaan kuuluvien tutkittujen työpaikkojen kohdalta. Vastaavaa menettelyä noudattaen laaditut teollisuuden ennakkotilastot aikaisemmilta vuosilta ovat olleet värsin tyydyttäviä.

Seuraavassa esitetyt vuotta 1956 koskevat luvut ovat lopullisia. Vuoden 1956 lopulliset tarkistetut tiedot ovat valmistuneet jo helmikuussa, ja mainitun vuoden teollisuuden vuosijulkaisu on tullut painosta elokuun alussa.

Taulussa A on esitetty yleiskatsaus teollisuustoimintaan vuosina 1948—1957. Vuosien 1948—1953 luvut on laskettu

Statistiska centralbyrån har färdigställt en preliminär statistik rörande Finlands industri år 1957. Förhandsberäkningarna omfattar följande uppgifter: arbetarnas och den övriga personalens antal, drivkraften, utbetalda lönesummor, värdet av råvaror, totalvärdet av övriga kostnader som infordras för statistiken, produktionens bruttovärde och förädlingsvärde. Volymindex för industriproduktionen år 1957 har även korrigerats enligt uppgifterna från denna förhandsstatistik.

Förhandsstatistiken har uppgjorts på grundval av inkomna formulär för årsstatistiken. Då hela materialet för årsstatistiken likväl icke ännu hunnit bearbetas, har man för vissa branchers vidkommande nöjt sig med ett urval. De arbetsställen som fallit utanför urvalet är små, och urvalets täckning, beräknad enligt produktionens bruttovärde, är nästan 96 %. Den produktiva verksamheten för de arbetsställen, vilka icke ingår i urvalet, har uppskattats. Man har härvid antagit, att respektive siffror sedan föregående år förändrats i samma proportion som inom övriga till samma branschgrupp hörande undersökta arbetsställen. Den förhandsstatistik för industrin, som enligt samma metod utarbetats för tidigare år, har visat sig relativt tillfredsställande.

De anförda siffrorna för år 1956 är definitiva. De slutliga granskade uppgifterna för år 1956 har färdigställts redan i februari och årspublikationen för industrin sagda år har utkommit i tryck i början av augusti.

I tabell A har framlagts en allmän översikt rörande den industriella verksamheten åren 1948—1957. Siffrorna

A Yleiskatsaus teollisuustoimintaan vuosina 1948—1957 — Översikt av den industriella verksamheten åren 1948—1957
A survey of industrial activity 1948—1957

| Vuonna År Year | Työntekijöitä Arbetare Wage earners | Muuta henkilökuntaa Övrig personal employees | Työntekijäin palkat Arbetarnas avlöning Wages | Muun henkilö- kunnan palkat Avlöning för övrig personal Salaries | Raaka-aineiden arvo Råvarornas värde Value of raw materials | Tuotannon bruttoarvo Produktionens bruttovärde Gross value of production | Välittömästi tehdaskoneita käyttävä voima 1 000 hv Drivkraft för omedelbar drift av maskiner, 1 000 hkr Power installed directly for driv- ing machines 1 000 HP | Tuotannon volyyymi- indeksi Produktionens volyyminindex Industrial production index |
|-------------------------------------|---|---|---|--|--|---|---|--|
| Mrd. mk — 1 000 millions of markkas | | | | | | | | (1954 = 100) |
| 1948 | 258 906 | 37 790 | 44.19 | 8.66 | 132.6 | 239.2 | 1 363.2 | 66 |
| 1949 | 259 143 | 38 789 | 46.89 | 9.84 | 135.6 | 260.8 | 1 456.1 | 69 |
| 1950 | 259 813 | 40 208 | 56.42 | 12.98 | 166.7 | 325.7 | 1 548.4 | 74 |
| 1951 | 283 223 | 42 177 | 83.52 | 18.35 | 274.5 | 529.1 | 1 647.5 | 86 |
| 1952 | 270 453 | 42 309 | 84.23 | 19.46 | 286.4 | 508.4 | 1 753.0 | 82 |
| 1953 | 264 331 | 42 549 | 82.76 | 20.23 | 275.5 | 501.9 | 1 927.0 | 87 |
| 1954 ¹⁾ | 285 084 | 46 212 | 93.11 | 22.81 | 310.6 | 582.5 | 2 148.9 | 100 |
| 1954 ²⁾ | 293 996 | 52 058 | 94.57 | 25.41 | 356.3 | 673.8 | 2 196.8 | 100 |
| 1955 ²⁾ | 309 729 | 54 617 | 104.60 | 28.22 | 395.3 | 753.7 | 2 365.9 | 111 |
| 1956 ²⁾ | 318 569 | 57 283 | 114.48 | 33.24 | 436.2 | 834.7 | 2 504.0 | 114 |
| *1957 ²⁾ | 308 790 | 58 337 | 119.48 | 36.04 | 477.6 | 911.7 | 2 652.9 | 117 |

¹⁾ Luvut on laskettu entisen teollisuustilaston mukaisesti — Siffrorna beräknade enligt den tidigare industristatistiken — *Figures have been calculated according to the previous industrial statistics.*

²⁾ Luvut on laskettu ottamalla huomioon teollisuustilastossa v. 1954 toimeenpannut uudistukset — Siffrorna beräknade med beaktande av den omläggning, som utförts i industristatistiken år 1954 — *Figures have been calculated with regard to the improvements made in the industrial statistics in 1954.*

B. Teollisuustoiminta teollisuusryhmittäin vuosina 1956 ja 1957 — Verksamheten inom olika industrigrupper åren 1956 och 1957 —

| Teollisuusryhmä Industrigrupp Industry group | Työntekijöitä Arbetare Wage earners | | | Muuta henkilökuntaa Övrig personal Other employees | | | Työntekijöiden palkat Arbetarnas avlöning Wages | | | Muun henkilökunnan palkat Avlöning för övrig personal Salaries | |
|--|---|----------------|------------------------------------|--|---------------|------------------------------------|---|---------------|-------------------------------------|--|--------------|
| | Mrd. mk — 1 000 millions of markkas | | | | | | | | | | |
| | 1956 | *1957 | Muutos Förändring Chan. % | 1956 | *1957 | Muutos Förändring Chan. % | 1956 | *1957 | Muutos Förändring Change % | 1956 | *1957 |
| 1. Kaivannaisteollisuus — Gruv- o. a. ekstraktiiviteollisuus — <i>Mining and quarrying</i> | 4 849 | 5 025 | + 3.6 | 768 | 800 | + 4.2 | 1.93 | 2.11 | + 9.2 | 0.50 | 0.56 |
| 2—3. Tehdasteollisuus - Fabriksindustri - <i>Manuf.</i> | 303 829 | 293 810 | - 3.3 | 53 307 | 54 281 | + 1.8 | 108.30 | 112.79 | + 4.1 | 30.87 | 33.44 |
| 20. Elintarviketeollisuus — Livsmedelsind. — <i>Food manuf. industries</i> | 30 133 | 29 681 | - 1.5 | 5 488 | 5 523 | + 0.6 | 10.35 | 10.77 | + 4.0 | 2.72 | 2.91 |
| 21. Juomia valmistava teoll. — Dryckesvaruind. — <i>Beverage industries</i> | 2 998 | 2 886 | - 3.7 | 744 | 753 | + 1.2 | 1.12 | 1.14 | + 2.3 | 0.47 | 0.50 |
| 22. Tupakkateoll. — Tobaksind. — <i>Tobacco manuf.</i> | 1 643 | 1 550 | - 5.7 | 205 | 213 | + 3.9 | 0.56 | 0.58 | + 3.9 | 0.17 | 0.18 |
| 23. Tekstiiliteoll. — Textilind. — <i>Manuf. of textiles</i> | 36 731 | 34 841 | - 5.1 | 3 641 | 3 885 | + 6.7 | 10.95 | 11.01 | + 0.6 | 2.37 | 2.56 |
| 24. Kenkä-, vaate- ja ompeluteoll. — Sko-, konfektions- och sömnadsind. — <i>Manuf. of footwear, other wearing apparel and made-up textile goods</i> | 30 251 | 28 089 | - 7.1 | 3 445 | 3 398 | - 1.4 | 8.45 | 8.16 | - 3.5 | 1.88 | 2.01 |
| 25. Puuteoll. — Träind. — <i>Manuf. of wood and cork, except manuf. of furniture</i> | 30 117 | 28 022 | - 7.0 | 3 328 | 3 238 | - 2.7 | 9.64 | 9.90 | + 2.8 | 1.72 | 1.78 |
| 26. Huonekalu- ja rakennuspuusepänteoll. — Möbel- och byggnadssnickeriind. — <i>Manuf. of furniture and fixtures</i> | 9 429 | 8 676 | - 8.0 | 1 475 | 1 396 | - 5.4 | 3.08 | 3.10 | + 0.5 | 0.66 | 0.67 |
| 27. Paperiteoll. — Pappersind. — <i>Manuf. of paper and paper products</i> | 28 215 | 28 677 | + 1.6 | 4 904 | 5 113 | + 4.3 | 11.40 | 12.54 | + 9.9 | 3.40 | 3.67 |
| 28. Graafinen teoll. — Grafisk ind. — <i>Printing, publishing, and allied industries</i> | 15 036 | -15 228 | + 1.3 | 5 177 | 5 279 | + 2.0 | 5.26 | 5.97 | +13.5 | 2.62 | 2.88 |
| 29. Nahka- ja nahkateosteoll. — Skinn-, läder- och lädervaruind. — <i>Manuf. of leather and leather products, except footwear</i> | 3 405 | 3 051 | -10.4 | 431 | 435 | + 0.9 | 1.01 | 0.96 | - 5.4 | 0.27 | 0.30 |
| 30. Kumiteoll. — Gummiind. — <i>Manuf. of rubber products</i> | 4 739 | 4 338 | - 8.5 | 865 | 865 | - | 1.50 | 1.47 | - 2.2 | 0.57 | 0.57 |
| 31. Kemian teoll. — Kemisk ind. — <i>Manuf. of chemicals and chemical products</i> | 8 851 | 8 703 | - 1.7 | 2 733 | 2 743 | + 0.4 | 3.30 | 3.52 | + 6.9 | 1.75 | 1.91 |
| 32. Kiviöljy- ja asfaltiteoll. — Mineralölje- och asfaltind. — <i>Manuf. of products of petroleum and asphalt</i> | 400 | 575 | +43.8 | 106 | 211 | +99.1 | 0.18 | 0.27 | +54.3 | 0.07 | 0.10 |
| 33. Savi-, lasi- ja kivenjalostusteoll. — Ler-, glas- och stenförädlingsind. — <i>Manuf. of non-metallic mineral products</i> | 12 809 | 12 535 | - 2.1 | 2 657 | 2 665 | + 0.3 | 4.93 | 5.10 | + 3.5 | 1.51 | 1.60 |
| 34. Metallien perusteoll. — Metallverk — <i>Basic metal industries</i> | 6 242 | 6 217 | - 0.4 | 1 199 | 1 363 | +13.7 | 2.71 | 2.91 | + 7.7 | 0.82 | 0.96 |
| 35. Metallituoteteoll. — Metallmanuf. — <i>Manuf. of metal products, except machinery and transport equipment</i> | 15 419 | 14 596 | - 5.3 | 2 760 | 2 750 | - 0.4 | 5.93 | 6.01 | + 1.3 | 1.64 | 1.76 |
| 36. Koneteoll. — Maskinind. — <i>Manuf. of machinery, except electrical machinery</i> | 24 906 | 24 316 | - 2.4 | 5 354 | 5 529 | + 3.3 | 10.67 | 11.17 | + 4.7 | 3.22 | 3.51 |
| 37. Sähköteknillinen teoll. — Elektroteknisk ind. — <i>Manuf. of electrical machinery, apparatus, appliances and supplies</i> | 10 750 | 10 133 | - 5.7 | 2 947 | 2 957 | + 0.3 | 4.09 | 4.16 | + 1.5 | 1.67 | 1.89 |
| 38. Kulkuneuvoteoll. — Transportmedelsind. — <i>Manuf. of transport equipment</i> | 27 419 | 27 551 | + 0.5 | 5 040 | 5 163 | + 2.4 | 11.61 | 12.45 | + 7.3 | 2.89 | 3.19 |
| 39. Muu tehdasteoll. — Annan fabriksind. — <i>Miscellaneous manuf. industries</i> | 4 336 | 4 145 | - 4.4 | 808 | 802 | - 0.7 | 1.56 | 1.60 | + 2.4 | 0.45 | 0.49 |
| 5. Sähkö-, kaasu-, vesijohto- yms. laitokset El-, gas- och vattenverk m.m. — <i>Electricity, gas water and sanitary services</i> | 9 891 | 9 955 | + 0.6 | 3 208 | 3 256 | + 1.5 | 4.25 | 4.58 | + 7.8 | 1.87 | 2.04 |
| 51. Sähkö-, kaasu- ja höyrylait. — El-, gas- och ångverk — <i>Electricity, gas and steam services</i> | 9 509 | 9 602 | + 1.0 | 3 039 | 3 096 | + 1.9 | 4.05 | 4.41 | + 9.1 | 1.77 | 1.95 |
| 52. Vesijohto- ja viemärlait. — Vattenverk och reningsstationer — <i>Water and sanitary services</i> | 382 | 353 | - 7.6 | 169 | 160 | - 5.3 | 0.20 | 0.17 | -17.2 | 0.10 | 0.09 |
| Koko teollisuus — Hela industri — Total | 318 569 | 308 790 | - 3.1 | 57 283 | 58 337 | + 1.8 | 114.48 | 119.48 | + 4.4 | 33.24 | 36.04 |

1) Pakkaus- ja apuaineet, ostetut polttoaineet, höyry ja sähkö sekä vieraiden suorittamat korjaus-, valmistus- ja kuljetuspalvelukset — *Containers and auxiliary materials, purchased fuel, steam and electric energy, repairs, contract work and transport services performed by other establishments.*

Industrial activity by groups of industry in 1956 and 1957

| | | Raaka-aineiden arvo Råämnenas värde Value of raw materials | | | Muut tuotantokustannukset ¹⁾ Andra produktionskostnader ¹⁾ Other costs of production ¹⁾ | | | Tuotannon bruttoarvo Produktionens bruttovärde Gross value of production | | | Jalostusarvo Förädlingsvärde Value added | | | Tuotannon volyymi Produktionens volym Volume of production (Ind. 1954 = 100) | | |
|--|--------|--|--|-------|--|--|-------|--|--|-------|--|--|------|---|--|--|
| Muutos För- ändring Change % | 1956 | *1957 | Muutos För- ändring Change % | 1956 | *1957 | Muutos För- ändring Change % | 1956 | *1957 | Muutos För- ändring Change % | 1956 | *1957 | Muutos För- ändring Change % | 1956 | *1957 | Muutos För- ändring Change % | |
| +11.2 | (0.07) | (0.07) | +10.3 | 3.2 | 3.4 | + 7.6 | 8.7 | 9.6 | +10.0 | 5.5 | 6.1 | +11.5 | 123 | 134 | + 8.4 | |
| + 8.4 | 435.4 | 476.6 | + 9.5 | 76.3 | 84.0 | + 10.1 | 763.2 | 832.8 | + 9.1 | 251.4 | 272.1 | + 8.2 | 113 | 115 | + 2.0 | |
| + 7.3 | 150.9 | 170.7 | +13.2 | 10.2 | 10.8 | + 5.5 | 193.0 | 215.5 | +11.6 | 32.0 | 34.0 | + 6.4 | 120 | 119 | - 1.1 | |
| + 5.1 | 4.5 | 4.6 | + 1.6 | 1.8 | 1.7 | - 3.3 | 10.2 | 10.5 | + 3.2 | 3.9 | 4.2 | + 7.9 | 104 | 102 | - 1.5 | |
| + 4.2 | 2.1 | 2.1 | + 1.5 | 0.6 | 0.6 | + 4.1 | 4.8 | 5.1 | + 5.9 | 2.1 | 2.3 | +10.9 | 106 | 103 | - 3.3 | |
| + 8.1 | 22.0 | 21.6 | - 1.8 | 3.7 | 3.4 | - 9.3 | 50.8 | 49.7 | - 2.3 | 25.0 | 24.6 | - 1.6 | 124 | 117 | - 5.0 | |
| + 7.0 | 23.4 | 20.7 | -11.7 | 1.1 | 0.9 | - 20.1 | 42.0 | 38.5 | - 8.3 | 17.5 | 16.9 | - 3.1 | 126 | 113 | -10.6 | |
| + 3.3 | 33.4 | 34.7 | + 4.0 | 3.5 | 4.1 | + 16.5 | 51.0 | 58.4 | +14.5 | 14.1 | 19.6 | +39.0 | 76 | 81 | + 6.6 | |
| + 2.0 | 4.5 | 4.5 | - 0.2 | 0.6 | 0.7 | + 1.1 | 11.2 | 11.0 | - 1.3 | 6.1 | 5.9 | - 2.4 | 124 | 120 | - 3.1 | |
| + 7.8 | 77.0 | 84.0 | + 9.1 | 23.5 | 27.1 | + 15.4 | 130.9 | 148.0 | +13.1 | 30.4 | 36.8 | +21.3 | 122 | 134 | + 9.6 | |
| + 9.7 | 5.1 | 5.5 | + 9.2 | 6.8 | 7.8 | + 15.4 | 27.3 | 30.3 | +11.0 | 15.5 | 17.0 | + 9.7 | 113 | 118 | + 4.3 | |
| +10.1 | 3.2 | 3.1 | - 5.2 | 0.3 | 0.3 | - 2.3 | 5.7 | 5.4 | - 5.1 | 2.1 | 2.0 | - 5.3 | 111 | 100 | - 9.4 | |
| + 0.9 | 3.1 | 2.8 | -10.2 | 0.6 | 0.5 | - 3.9 | 8.5 | 7.9 | - 7.2 | 4.8 | 4.6 | - 5.6 | 117 | 108 | - 7.0 | |
| + 9.1 | 18.4 | 23.3 | +26.5 | 5.3 | 6.1 | + 15.0 | 37.2 | 44.6 | +20.0 | 13.5 | 15.2 | +13.5 | 116 | 128 | + 10.8 | |
| +51.9 | 1.2 | 2.3 | +91.5 | 0.1 | 0.6 | +487.9 | 1.8 | 3.6 | +98.5 | 0.5 | 0.7 | +38.8 | 104 | 132 | + 27.4 | |
| + 6.0 | 4.7 | 5.0 | + 7.0 | 5.9 | 6.2 | + 5.5 | 20.9 | 21.7 | + 3.8 | 10.3 | 10.5 | + 1.4 | 104 | 106 | + 1.7 | |
| +17.1 | 24.6 | 29.4 | +19.5 | 3.1 | 3.3 | + 4.7 | 35.8 | 39.8 | +11.1 | 8.0 | 7.1 | -12.1 | 107 | 118 | + 9.5 | |
| + 7.0 | 10.2 | 10.7 | + 4.7 | 2.1 | 2.1 | - 0.5 | 24.0 | 24.8 | + 3.3 | 11.7 | 12.1 | + 2.7 | 115 | 113 | - 1.8 | |
| + 9.1 | 15.9 | 17.6 | +10.9 | 2.6 | 2.9 | + 15.6 | 39.4 | 43.4 | +10.1 | 20.9 | 22.8 | + 8.9 | 108 | 113 | + 4.3 | |
| +13.7 | 10.8 | 10.7 | - 0.8 | 1.1 | 1.2 | + 4.8 | 21.4 | 22.4 | + 4.8 | 9.5 | 10.5 | +11.1 | 114 | 117 | + 2.8 | |
| +10.2 | 18.5 | 21.2 | +14.3 | 3.1 | 3.4 | + 9.6 | 41.5 | 46.0 | +11.0 | 19.9 | 21.5 | + 8.1 | 119 | 125 | + 4.5 | |
| +10.3 | 1.9 | 2.1 | + 7.6 | 0.3 | 0.3 | - 0.8 | 5.8 | 6.2 | + 5.3 | 3.6 | 3.8 | + 4.6 | 124 | 124 | - 0.6 | |
| + 9.4 | 0.7 | 0.9 | +39.1 | 34.9 | 38.2 | + 9.5 | 62.8 | 69.3 | +10.4 | 27.2 | 30.2 | +10.7 | 121 | 135 | + 11.6 | |
| +10.5 | 0.7 | 0.9 | +39.1 | 34.6 | 37.8 | + 9.4 | 60.7 | 67.1 | +10.5 | 25.4 | 28.3 | +11.1 | 122 | 136 | + 12.1 | |
| - 8.6 | — | — | — | 0.3 | 0.4 | + 18.4 | 2.1 | 2.3 | + 7.6 | 1.8 | 1.9 | + 5.6 | 117 | 122 | + 4.2 | |
| + 8.5 | 436.2 | 477.6 | + 9.5 | 114.4 | 125.6 | + 9.8 | 834.7 | 911.7 | + 9.2 | 284.1 | 308.4 | + 8.5 | 114 | 117 | + 3.0 | |

Emballage och hjälpmaterialier, inköpt bränsle, ånga och eldkraft samt reparations-, fabriktions- och transporttjänster utförda av utomstående —

entisen teollisuustilaston mukaisesti, vuoden 1954 luvut sekä entisen että nykyisen teollisuustilaston mukaisesti ja vuosien 1955—1957 luvut nykyisen teollisuustilaston mukaisesti.

Taulu B valaisee teollisuustoimintaa pääryhmittäin vuosina 1956 ja 1957. Kohtaan „muut tuotantokustannukset” sisältyvät pakkausaineet, erilaiset apuaineet, ostetut poltto- ja voiteluaineet, ostettu höyry ja sähkö sekä vieraiden suorittamat korjaus-, valmistus- ja kuljetuspalvelukset. Jalostusarvo on saatu vähentämällä tuotannon bruttoarvosta raaka-aineet sekä edellä mainitut, kohtaan „muut tuotantokustannukset” sisältyvät kustannuserät.

för åren 1948—1953 har räknats enligt den tidigare industristatistiken, siffrorna för år 1954 både enligt det tidigare och det nuvarande systemet och siffrorna för åren 1955—1957 enligt den nuvarande industristatistiken.

Tabell B belyser verksamheten inom industrins olika huvudgrupper åren 1956 och 1957. Punkten „andra produktionskostnader” omfattar emballage, diverse hjälp-materialier, inköpta bränslen och smörjmedel, inköpt ånga och elkraft samt reparations-, fabrikations- och transporttjänster utförda av utomstående. Förädlingsvärdet har erhållits genom att subtrahera värdet av råämnen samt ovan nämnda i punkt „andra produktionskostnader” ingående kostnadsposter från produktionens bruttovärde.

| <i>Changes since the preceding year, calculated in percentages</i> | 1955 | 1956 | *1957 |
|---|-------|-------|-------|
| Työntekijät — Arbetare — <i>Wage earners</i> | + 5.4 | + 2.9 | — 3.1 |
| Muu henkilökunta — Övrig personal — <i>Other employees</i> | + 4.9 | + 4.9 | + 1.8 |
| Käyttövoima — Drivkraft — <i>Power</i> | + 7.7 | + 5.8 | + 5.9 |
| Työntekijäin palkat — /Arbetarnas avlöning— <i>Wages</i> | +10.6 | + 9.4 | + 4.4 |
| Muun henkilökunnan palkat — Avlöning för övrig personal — <i>Salaries</i> | +11.1 | +17.7 | + 8.5 |
| Raaka-aineiden arvo — Råämnenas värde — <i>Value of raw materials</i> | +10.9 | +10.3 | + 9.5 |
| Muut tuotantokustannukset — Andra produktionskostnader — <i>Other costs of production</i> .. | +13.8 | +18.4 | + 9.8 |
| Tuotantokustannukset yhteensä — Produktionskostnader inalles — <i>Total costs of production</i> | +11.3 | +11.8 | + 8.7 |
| Tuotannon bruttoarvo — Produktionens bruttovärde — <i>Gross value of production</i> | +11.8 | +10.8 | + 9.2 |
| Jalostusarvo — Förädlingsvärde — <i>Value added</i> | +12.5 | + 8.5 | + 8.5 |
| Tuotannon volyymi — Produktionens volym — <i>Volume of production</i> | +11.0 | + 2.6 | + 3.0 |

Ylläolevassa asetelmassa on laskettu edellä esitetyissä koko teollisuuden luvuissa vuosina 1955—1957 tapahtuneet muutokset prosentteina edellisestä vuodesta. Kohtaan „tuotantokustannukset yhteensä” sisältyvät palkat ja muut aikaisemmin mainitut kustannuserät.

Seuraavassa numerossa julkaistaan ennakkotietoja teollisuuden pääryhmien eri alaryhmissä vuonna 1957 tapahtuneesta kehityksestä.

Ovanstående uppställning visar den procentuella förändringen av de anförda siffrorna åren 1955—1957 i förhållande till föregående år. Punkten „produktionskostnader inalles” omfattar löner och tidigare nämnda kostnadsposter.

I följande nummer publiceras förhandsuppgifter om utvecklingen inom undergrupperna för industrins huvudbranscher år 1957.

Summary

The preliminary results of industrial activity in 1957 have been calculated according to the questionnaires received for the annual statistics. Because it has not yet been possible to treat the material of the whole annual statistics, a sample survey has been made for some branches of industry. The establishments outside this sample are small, and the coverage of the sample calculated according to the gross value of production is nearly 96%. The industrial activity for the establishments not included in the sample may have changed, since the previous year, in the

has been calculated by presuming that the figures concern the same proportion as the figures of the examined establishments belonging to the same branche. The preliminary statistics of industrial activity for the previous years, made according to this method, have proved to be quite satisfactory.

In the September issue of this Bulletin preliminary data on the development in different subgroups of the industrial major groups will be published.

Veikko Sorsa

Väestömuutokset vuonna 1957

Befolkningsrörelsen år 1957

Vital statistics in 1957

Syntyneisyys laski viime vuonna edelleen. Kuolleisuusdessa oli sen sijaan havaittavissa jonkin verran nousua vuodesta 1956. Kun lisäksi siirtolaisuus vuonna 1957 lisääntyi edelliseen vuoteen verrattuna huomattavasti, muodostui väenlisäyksemme pienemmäksi kuin aikaisemmin.

Nativiteten fortsatte att sjunka senaste år. Dödligheten däremot steg något i jämförelse med året 1956. Då där till kom, att emigrationen uppvisade en betydande ökning i jämförelse med året förut, blev folkökningen mindre än tidigare.

A. Väestömuutokset — Befolkningsrörelsen — Vital statistics summary

| Lääni Län County | Solmittuja aviolittoja ¹⁾ Vigda par ¹⁾ Marriages ¹⁾ | | Elävänä syntyneitä Levande födda Live births | | Kuolleita Döda Deaths | | Väestönlisäys Folkökning Increase of population | Väkiluku Folkmängd Population 31. 12. 1957 |
|--|---|-----------------|---|-----------------|-----------------------------|-----------------|--|---|
| | Luku Antal Number | % ²⁾ | Luku Antal Number | % ²⁾ | Luku Antal Number | % ²⁾ | | |
| 1957 | | | | | | | | |
| Koko maa — Hela riket — Total | 31 333 | 7.2 | 86 985 | 20.1 | 40 741 | 9.4 | + 42 038 | 4 357 300 |
| Uudenmaan — Nylands | 7 090 | 9.1 | 14 379 | 18.5 | 7 512 | 9.7 | + 21 522 | 788 500 |
| Turun-Porin — Åbo-Björneborgs | 4 472 | 6.8 | 11 290 | 17.3 | 6 269 | 9.6 | + 3 812 | 655 700 |
| Ahvenanmaa — Åland | 154 | 7.1 | 327 | 15.0 | 248 | 9.6 | + 115 | 21 800 |
| Hämeen — Tavastehus | 4 470 | 7.5 | 11 085 | 18.5 | 5 478 | 9.1 | + 6 480 | 603 000 |
| Kymen — Kymmene | 2 239 | 6.8 | 6 031 | 18.4 | 3 079 | 9.6 | + 1 688 | 328 600 |
| Mikkelin — S:t Michels | 1 491 | 6.0 | 4 834 | 19.6 | 2 541 | 10.3 | — 180 | 246 700 |
| Kuopion — Kuopio | 3 106 | 6.4 | 10 846 | 22.2 | 4 693 | 9.4 | + 270 | 489 100 |
| Vaasan — Vasa | 4 261 | 6.8 | 12 436 | 19.7 | 5 749 | 9.1 | + 801 | 631 600 |
| Oulun — Uleåborgs | 2 624 | 6.6 | 10 156 | 25.6 | 3 654 | 9.2 | + 2 816 | 398 400 |
| Lapin — Lapplands | 1 426 | 3.4 | 5 601 | 29.2 | 1 518 | — | + 4 714 | 193 900 |
| Miehiä — Män — Male | — | — | 44 645 | 21.4 | 20 892 | 10.0 | + 21 475 | 2 092 400 |
| Naisia — Kvinnor — Female | — | — | 42 340 | 18.7 | 19 849 | 8.8 | + 20 563 | 2 264 900 |
| Kaupungit ja kauppalat — Städer och köpingar — Towns and market towns | 14 700 | 8.3 | 31 477 | 17.7 | 13 878 | 7.8 | + 65 538 | 1 596 600 |
| Uudenmaan — Nylands | 5 412 | 10.4 | 9 349 | 18.0 | 5 037 | 9.7 | + 15 536 | 525 900 |
| Turun-Porin — Åbo-Björneborgs | 1 954 | 9.3 | 4 045 | 19.3 | 1 941 | 9.3 | + 4 724 | 221 400 |
| Ahvenanmaa — Åland | 38 | 9.8 | 83 | 21.5 | 35 | 9.1 | + 175 | 4 000 |
| Hämeen — Tavastehus | 2 662 | 9.6 | 5 489 | 19.8 | 2 265 | 8.2 | + 7 112 | 280 800 |
| Kymen — Kymmene | 1 200 | 7.7 | 2 979 | 19.1 | 1 352 | 8.7 | + 22 545 | 157 600 |
| Mikkelin — S:t Michels | 424 | 8.3 | 1 148 | 22.6 | 429 | 8.4 | + 894 | 51 300 |
| Kuopion — Kuopio | 846 | 8.8 | 2 259 | 23.5 | 814 | 8.5 | + 2 155 | 97 100 |
| Vaasan — Vasa | 1 109 | 8.3 | 2 831 | 21.2 | 1 063 | 8.0 | + 2 451 | 134 800 |
| Oulun — Uleåborgs | 609 | 8.9 | 1 843 | 27.0 | 559 | 8.2 | + 2 121 | 69 300 |
| Lapin — Lapplands | 446 | 8.4 | 1 451 | 27.2 | 383 | 7.2 | + 7 825 | 54 400 |
| Maalaiskunnat — Landskommuner — Rural districts | 16 633 | 6.0 | 55 508 | 20.1 | 26 863 | 9.7 | — 23 500 | 2 760 700 |
| Uudenmaan — Nylands | 1 678 | 6.5 | 5 030 | 19.5 | 2 475 | 9.6 | + 5 986 | 262 600 |
| Turun-Porin — Åbo-Björneborgs | 2 518 | 5.8 | 7 245 | 16.7 | 4 328 | 10.0 | — 912 | 434 300 |
| Ahvenanmaa — Åland | 116 | 6.4 | 244 | 13.6 | 213 | 11.9 | — 60 | 17 800 |
| Hämeen — Tavastehus | 1 808 | 5.6 | 5 596 | 17.4 | 3 213 | 10.0 | — 632 | 322 200 |
| Kymen — Kymmene | 1 039 | 6.1 | 3 052 | 17.8 | 1 727 | 10.1 | — 20 857 | 171 000 |
| Mikkelin — S:t Michels | 1 067 | 5.4 | 3 686 | 18.8 | 2 112 | 10.8 | — 1 074 | 195 400 |
| Kuopion — Kuopio | 2 260 | 5.8 | 8 587 | 21.8 | 3 879 | 9.9 | — 1 885 | 392 000 |
| Vaasan — Vasa | 3 152 | 6.3 | 9 605 | 19.3 | 4 686 | 9.4 | — 1 650 | 496 800 |
| Oulun — Uleåborgs | 2 015 | 6.1 | 8 313 | 25.3 | 3 095 | 9.4 | + 695 | 329 100 |
| Lapin — Lapplands | 980 | 7.1 | 4 150 | 30.0 | 1 135 | 8.2 | — 3 111 | 139 500 |
| 1956 | 33 004 | 7.7 | 88 896 | 20.7 | 38 713 | 9.0 | + 49 400 | 4 315 300 |
| 1955 | 32 640 | 7.7 | 89 740 | 21.2 | 39 573 | 9.3 | + 50 000 | 4 265 900 |
| 1954 | 32 599 | 7.8 | 89 845 | 21.5 | 37 988 | 9.1 | + 50 600 | 4 215 900 |
| 1953 | 31 807 | 7.7 | 90 866 | 21.9 | 39 925 | 9.6 | + 47 900 | 4 165 300 |
| 1952 | 32 414 | 7.9 | 94 314 | 23.1 | 39 024 | 9.5 | + 52 400 | 4 117 400 |
| 1951 | 32 206 | 8.0 | 93 063 | 23.0 | 40 863 | 10.1 | + 35 200 | 4 065 000 |
| 1950 | 34 205 | 8.5 | 98 065 | 24.5 | 40 681 | 10.1 | + 41 800 | 4 029 800 |
| 1938 | 33 609 | 9.2 | 76 695 | 21.0 | 46 930 | 12.8 | + 31 900 | 3 672 100 |

¹⁾ Vaimon asuinpaikan mukaan — Enligt kvinnans registerort — According to the bride's place of residence.

²⁾ ‰:nä keskiarvokiluvusta — I ‰ av medelfolkmängden — Per 1 000 mean population.

Väestöstä asui kaupungeissa 1 262 100 henkeä eli 29.0 %, kauppaloissa 334 500 eli 7.7 % ja maalaiskunnissa 2 760 700 eli 63.3 %. Vuoden 1957 alusta aloitti kaksi uutta kauppalaa, Kuusankoski ja Kemijärvi toimintansa. Tuhatta miestä kohden tuli koko maassa 1 082 naista. Kaupungeissa ja kauppaloissa naisten enemmisyys oli tuntuvasti suurempi 1 202 naista tuhatta miestä kohden.

Solmitut ja puretut avioliitot

Avioliittoisuus, joka useampana perättäisenä vuonna on pysynyt melkein samana, aleni viime vuonna jonkin verran. Keskiväkiluvun tuhatta henkeä kohden solmittiin nimittäin 7.2 uutta avioliittoa vastaten 7.7 vuonna 1956. Solmittujen avioliittojen määrä oli viime vuonna 31 333. Kaupunkien ja kauppaloiden väestön keskuudessa avioliittoisuus on vilkkaampaa kuin maalaiskunnissa, mikä m.m. johtuu näiden väestöryhmien erilaisesta ikäryhmityksestä.

Avioliittoja purettiin tuomioistuimien päätöksillä jonkin verran vähemmän viime vuonna kuin vuonna 1956. Viime vuonna avioeroja oli nimittäin 3 522 vastaten 3 674 vuonna 1956. Asumuserojen lukumäärä; 1 542, oli hieman suurempi kuin vuonna 1956 (1 488).

Syntyneisyys

Elävänä syntyneitä oli 1911 vähemmän kuin vuonna 1956 eli keskiväkiluvun tuhatta henkeä kohden 20.1. Syntyneiden kokonaisluku oli 87 134, joista 1 334 synnytti kaksoset, 14 kolmoset ja yksi neloset. Syntyneiden kokonaisluku nousi siten 88 499. Kuolleena syntyi viime vuonna 1 514 lasta eli 1.7 % syntyneistä. Vuonna 1956 oli kuolleena syntyneitä 1 657 eli 1.8 % syntyneistä.

Av befolkningen bodde i städerna 1 262 100 personer eller 29.0 %, i köpingarna 334 500 eller 7.7 % och i landskommunerna 2 760 700 eller 63.3 %. Vid början av år 1957 begynte två nya köpingar, Kuusankoski och Kemijärvi sin verksamhet. I hela riket kom på tusen män 1 082 kvinnor. I städer och köpingar var kvinnoöverskottet betydligt större, relationstalet var 1 202 kvinnor per tusen män.

Ingångna och upplösta äktenskap

Äktenskapsfrekvensen, som under flere år förblivit nästan oförändrad, sjönk senaste år något. På tusen personer av medelfolkmängden kom nämligen 7.2 nya äktenskap mot 7.7 föregående år. Antalet ingångna äktenskap utgjorde senaste år 31 333. Bland städernas och köpingarnas befolkning är äktenskapsfrekvensen större än i landskommunerna, vilket bl.a. beror på dessa befolkningsgruppers olika åldersstruktur.

Antalet äktenskap som upplösts genom domstolsutslag var senaste år något mindre än år 1956. Antalet skilsmässor utgjorde nämligen senaste år 3 522 mot 3 674 år 1956. Antalet hemskillnader, 1 542, var något större än år 1956 (1 488).

Nativiteten

De levande födda voro 1911 färre än år 1956 och utgjorde 20.1 per tusen personer av medelfolkmängden. Totalantalet barnaföderskor var 87 134, av vilka 1 334 födde tvillingar, 14 trillingar och en fyrlingar. Hela antalet födda uppgick sålunda till 88 499. Antalet dödfödda var senaste år 1 514 eller 1.7 % av antalet födda. År 1956 uppgick antalet dödfödda till 1 657 eller 1.8 % av antalet födda.

B. Syntyneet — Födda — Births

| | Elävänä syntyneitä Levande födda <i>Live births</i> | | | Kuolleena syntyneitä Dödfödda <i>Stillbirths</i> | | |
|---|---|---|-----------------------------------|--|---|-----------------------------------|
| | Aviolapsia Inom äkt. <i>Legitimate</i> | Aviotomia Utom äkt. <i>Illegitimate</i> | Yhteensä Summa <i>Total</i> | Aviolapsia Inom äkt. <i>Legitimate</i> | Aviotomia Utom äkt. <i>Illegitimate</i> | Yhteensä Summa <i>Total</i> |
| 1957 | | | | | | |
| Kaupungit — Städer — <i>Towns</i> | 23 043 | 1 386 | 24 429 | 391 | 32 | 423 |
| Kauppalat — Köpingar — <i>Market towns</i> | 6 708 | 340 | 7 048 | 113 | 10 | 123 |
| Maalaiskunnat — Landskommuner — <i>Rural districts</i> | 53 485 | 2 023 | 55 508 | 912 | 56 | 968 |
| Yhteensä — Summa — Total | 83 236 | 3 749 | 86 985 | 1 416 | 98 | 1 514 |
| Niistä — Därav — <i>Of which:</i> | | | | | | |
| Miehiä — Män — <i>Male</i> | 42 742 | 1 903 | 44 645 | 780 | 54 | 834 |
| Naisia — Kvinnor — <i>Female</i> | 40 494 | 1 846 | 42 340 | 636 | 44 | 680 |

Tuhatta elävänä syntynyttä tyttöä kohden syntyi 1 056 poikalasta. Avioliiton ulkopuolella elävänä syntyneitä oli 3 749, 4.3 % elävänä syntyneistä. Vuonna 1956 oli avioliiton ulkopuolella elävänä syntyneitä 4.2 % elävänä syntyneistä.

Kuolleisuus

Kuolleiden määrä, 40 741, oli 2 028 tapausta suurempi kuin vuonna 1956. Kuolleisuus keskiväkiluvun tuhatta henkeä kohden laskettuna oli vuonna 1957 9.4 (v. 1956 9.0). Suurin osa kuolleisuuden lisäyksestä johtui influenssakuolleisuuden noususta. Myös imeväiskuolleisuus osoitti viime vuonna nousua. Vuonna 1957 sattui alle vuotta nuorempien kuolemantapauksia 2 424 eli 27.9 %/00 elävänä syntyneistä. Edellisenä vuonna oli vastaava suhdeluku 25.7. — Kuolemansyistä ja vuotta nuorempien kuolleisuudesta on tehty selkoa tämän aikakauskirjan edellisessä numerossa.

På tusen levande födda flickor kom 1 056 pojkar. Antalet utom äktenskap levande födda var 3 749, 4.3 % av antalet levande födda. År 1956 utgjorde antalet utom äktenskap levande födda 4.2 % av antalet levande födda.

Dödligheten

Dödsfallen, 40 741, voro 2 028 flere än år 1956. På tusen av medelfolkmängden var dödligheten år 1957 9.4 (år 1956 9.0). Dödlighetens ökning berodde till största delen på en uppgång av dödsfallen i influensa. Även spädbarnsdödligheten steg senaste år. År 1957 dogo i åldern under ett år 2 424 barn, vilket på tusen levande födda är 27.9. Året förut var motsvarande relationstal 25.7. — För dödsorsaker och dödlighet hos barn under ett år har redogjorts i föregående nummer av denna tidskrift.

Muuttoliike

Taulusta C ilmenee muuttoliikkeen aiheuttamat väkiluvumuutokset lääneittäin. Aluejärjestelyitä lukuunottamatta luvut ilmaisevat todellisia asuinpaikan muutoksia, sillä saman kunnan alueella tapahtuneita muutoksia toiseen väestörösteriin ei tilastossa ole otettu huomioon.

Flyttningsrörelsen

Ur tabell C framgår de förändringar i folkmängden i olika län flyttningsrörelsen förorsakat. Med undantag av områdesregleringar belysa siffrorna faktisk flyttningsrörelse, enär flyttning från ett befolkningsregister till ett annat inom samma kommun inte beaktats i statistiken.

C. Muuttoliike — Flyttningsrörelsen — Migration

| Läni Län County | Maan sisäinen muuttoliike Flyttningsrörelse inom riket Internal migration | | | Muuttoliike Suomen ja ulkomaiden välillä Flyttnings- rörelse mel- lan Finland och utlandet Emigration and immigration | Nettosiirto poissaole- vasta väestöstä läsnäolevaan Nettoöver- föring från den från- varande be- folkningen till den när- varande 1) | Alue- järjestelyt 2) Områdes- regleringar 2) Arrange- ments of commune limits 2) | Muuttoliik- keen aiheuttama lisäys (+) tai vähennys (-) Av flytt- ningsrörelsen förorsakad ökning (+) eller minsk- ning (-) Total increase (+) or decrease (-) |
|--|---|---|--|---|--|---|---|
| | Kuntaan muuttaneita Inflyttade Into communes | Kunnasta muuttaneita Utflyttade From communes | Muutto- voitto (+) tai -tappio (-) Omflytt- ningsvinst (+) eller -förlust (-) Increase (+) or decrease (-) | | | | |
| 1957 | | | | | | | |
| Koko maa — Hela riket — Total.. | 177 204 | 177 204 | — | — 4 520 | + 314 | — | — 4 206 |
| Uudenmaan — Nylands | 44 818 | 30 029 | + 14 789 | — 558 | + 424 | — | + 14 655 |
| Turun-Porin — Åbo-Björneborgs | 25 980 | 26 965 | — 985 | — 229 | + 5 | — | + 1 209 |
| Ahvenanmaa — Åland | 621 | 561 | + 60 | — 15 | + 9 | — | + 36 |
| Hämeen — Tavastehus | 29 871 | 28 491 | + 1 380 | — 521 | + 14 | — | + 873 |
| Kymen — Kymmene | 12 842 | 13 803 | — 961 | — 310 | + 7 | — | + 1 264 |
| Mikkelin — S:t Michels | 9 092 | 11 486 | — 2 394 | — 87 | + 8 | — | + 2 473 |
| Kuopion — Kuopio | 15 747 | 21 314 | — 5 567 | — 306 | — 10 | — | + 5 883 |
| Vaasan — Vasa | 18 004 | 22 006 | — 4 002 | — 1 891 | + 7 | — | + 5 886 |
| Oulun — Uleåborgs | 12 538 | 15 612 | — 3 074 | — 456 | + 156 | — | + 3 686 |
| Lapin — Lapplands | 7 691 | 6 937 | + 754 | — 147 | + 24 | — | + 631 |
| Kaupungit ja kauppalat — Städer och köpingar — Towns and mar- ket towns | 82 702 | 61 087 | + 21 615 | — 2 144 | + 541 | + 27 927 | + 47 939 |
| Uudenmaan — Nylands | 24 888 | 15 645 | + 9 243 | — 448 | + 420 | + 2 009 | + 11 224 |
| Turun-Porin — Åbo-Björneborgs | 10 441 | 7 755 | + 2 686 | — 91 | + 9 | + 16 | + 2 620 |
| Ahvenanmaa — Åland | 243 | 108 | + 135 | — 7 | — 1 | — | + 127 |
| Hämeen — Tavastehus | 15 555 | 11 421 | + 4 134 | — 400 | + 36 | + 118 | + 3 888 |
| Kymen — Kymmene | 7 685 | 6 564 | + 1 121 | — 162 | + 14 | + 19 945 | + 20 918 |
| Mikkelin — S:t Michels | 3 482 | 3 262 | + 220 | — 43 | — 2 | — | + 175 |
| Kuopion — Kuopio | 5 846 | 4 898 | + 948 | — 242 | + 4 | — | + 710 |
| Vaasan — Vasa | 6 738 | 5 499 | + 1 239 | — 565 | + 9 | — | + 683 |
| Oulun — Uleåborgs | 4 235 | 3 335 | + 900 | — 101 | + 38 | — | + 837 |
| Lapin — Lapplands | 3 589 | 2 600 | + 989 | — 85 | + 14 | + 5 839 | + 6 757 |
| Maalaiskunnat — Landskommuner Rural districts | 94 502 | 116 117 | — 21 615 | — 2 376 | — 227 | — 27 927 | — 52 145 |
| Uudenmaan — Nylands | 19 930 | 14 384 | + 5 546 | — 110 | + 4 | — 2 009 | + 3 431 |
| Turun-Porin — Åbo-Björneborgs | 15 539 | 19 210 | — 3 671 | — 138 | — 4 | — 16 | + 3 829 |
| Ahvenanmaa — Åland | 378 | 453 | — 75 | — 8 | — 8 | — | — 91 |
| Hämeen — Tavastehus | 14 316 | 17 070 | — 2 754 | — 121 | — 22 | — 118 | — 3 015 |
| Kymen — Kymmene | 5 157 | 7 239 | — 2 082 | — 148 | — 7 | — 19 945 | — 22 182 |
| Mikkelin — S:t Michels | 5 610 | 8 224 | — 2 614 | — 44 | + 10 | — | — 2 648 |
| Kuopion — Kuopio | 9 901 | 16 416 | — 6 515 | — 64 | — 14 | — | — 6 593 |
| Vaasan — Vasa | 11 266 | 16 507 | — 5 241 | — 1 326 | — 2 | — | — 6 569 |
| Oulun — Uleåborgs | 8 303 | 12 277 | — 3 974 | — 355 | — 194 | — | — 4 523 |
| Lapin — Lapplands | 4 102 | 4 337 | — 235 | — 62 | + 10 | — 5 839 | — 6 126 |

1) Corrections in the population registers (nettransfers from the absent-in-area population to the present-in-area population).

2) 1. 1. 1957 aloittivat Kuusankosken ja Kemijärven kauppalat toimintansa. Edellinen muodostettiin Kuusankosken maalaiskunnasta kokonaisuudessaan, jossa asui vuoden alussa 19 945 henkeä, ja jälkimmäinen Kemijärven maalaiskuntaan kuuluneista alueista, joilla asui vuoden alussa 4 116 henkeä.

2) 1. 1. 1957 begynte Kuusankoski och Kemijärvi köpingar sin verksamhet. Den förra omfattade hela Kuusankoski landskommun med 19 945 invånare i början av året, den senare bildades av områden, som tillhört Kemijärvi landskommun (4 116 personer 1. 1. 1957).

2) Two new market towns, Kuusankoski and Kemijärvi, started their activity in 1957. The number of inhabitants 1. 1. 1957 was in Kuusankoski 19 945 and in Kemijärvi 4 116.

Kaupunkeihin ja kauppaloihin suuntautunut muuttoliike on viime vuosina jatkuvasti kasvanut. Viime vuonna oli kaupunkien ja kauppaloitten muuttovoitto 21 615 henkeä, joten se väheni vuodesta 1956 6 271 henkeä eli 22.5%. Viime vuonna suoritettujen hallinnollisten siirtojen puolestaan aiheuttivat kaikkiaan 27 927 hengen lisäyksen, josta kaupunkien osalle tuli 3 052 henkeä ja kauppaloitten osalle 24 875. Viimemainittu lisäys johtui suurimmaksi osaksi

Under de senaste åren har inflyttningen till städerna och köpingarna fortfarande ökat. Senaste år utgjorde inflyttningsvinsten för städerna och köpingarna 21 615 personer och minskades sålunda med 6 271 personer eller 22.5% i jämförelse med år 1956. De administrativa områdesregleringar åter som senaste år förverkligades förorsakade en ökning på totalt 27 927 personer, varav på städernas del kom 3 052 personer och på köpingarnas del

siitä, että Kuusankosken ja Kemijärven kauppalat aloittivat toimintansa viime vuoden alussa. Muista aluejärjestelyistä mainittakoon seuraavaa. Loviisan kaupunkiin siirrettiin alueliitoksessa 1 896 henkeä Pernajan maalaiskunnasta, Tornion kaupunkiin 1 140 henkeä Alatornion maalaiskunnasta ja Rovaniemen kauppalaan 583 henkeä Rovaniemen maalaiskunnasta.

24 875. Sistnämnda ökning förorsakades till största del av att Kuusankoski och Kemijärvi köpingar begynte sin verksamhet i början av senaste år. Av övriga områdesregleringar må följande nämnas. Till Lovisa stad överfördes vid inkorporering 1 896 personer från Pernå landskommun, till Torneå stad 1 140 personer från Nedertorneå landskommun och till Rovaniemi köping 583 personer från Rovaniemi landskommun.

Summary

The birth rate in 1957 20.1 was somewhat lower than in the preceding year whereas the death rate slightly increased to 9.4. In consequence the natural increase slightly declined to 10.7. In addition the net emigration increased in comparison with the preceding year. These factors brought the actual population increase to 42 000

and the total population of the country at the end of the year to 4 357 300.

31 333 marriages were concluded which is 1 671 less than in the year before. This corresponds to a rate of 7.2 per 1 000 mean population. The number of divorces was 3 522 (3 674 in 1956).

K. H. Kahanpää