

F13.2

MAA - METSÄ - JA KALATALOUS  
2010

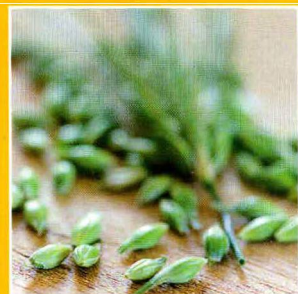
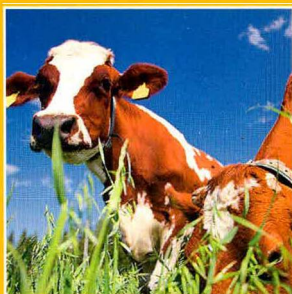

# Maatilastollinen vuosikirja 2010

Lantbruksstatistisk årsbok ■ Yearbook of Farm Statistics

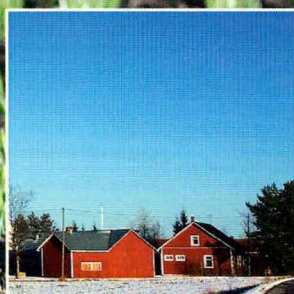
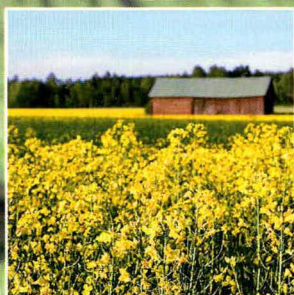

Tike 



F13.2

17 -01- 2011

Maa-, metsä- ja kalatalous 2010  
Jord- och skogsbruk samt fiske  
Agriculture, forestry and fishery

---

# Maatilatilastollinen vuosikirja 2010

## Lantbruksstatistisk årsbok □ Yearbook of Farm Statistics

---



**Tike** 

Maa- ja metsätalousministeriön tietopalvelukeskus  
Jord- och skogsbruksministeriets informationstjänstcentral  
Information Centre of the Ministry of Agriculture and Forestry

Helsinki 2010



Tiedustelut – Förfrågningar – *Inquiries*:  
Tarja Korttesmaa  
Puh. 020 77 2005

Julkaisutilaukset – Beställning av publikationer – *Publication orders*:  
Tiken tietopalvelu  
Puh. 020 77 21 219  
S-posti: tietopalvelu@mmmtike.fi  
www.mmmtike.fi

Suomen virallinen tilasto  
Finlands officiella statistik  
Official Statistics of Finland

Ulkoasu – Design – *Design*: Viestintätoimisto Tulus Oy  
Taitto – Layout – *Layout*: Kaija Lehtilä, Tike  
Kartat – Kartor – *Maps*: Pohjakartta © Maanmittauslaitos, lupanro 053/MML/10

ISSN-L 0786-2857  
ISSN 0786-2857 = Maatilastollinen vuosikirja (painettu)  
ISSN 1799-4438 = Maatilastollinen vuosikirja (pdf)  
ISSN 1795-5165 = Suomen virallinen tilasto (painettu)  
ISSN 1796-0479 = Suomen virallinen tilasto (pdf)

© 2010 Tike

Tietoja lainattaessa lähteenä mainittava Tike.  
Uppgifterna får citeras med uppgivande av Tike som källa.  
*Quoting is encouraged provided Tike is acknowledged as the source.*

Painopaikka – Tryckeri – *Printed by*: Juvenes Print – Tampereen Yliopistopaino Oy



## Alkusanat

Maatilatilastollisessa vuosikirjassa julkaistaan vuosittain Suomen keskeisimmät maatalouden ja maatalousalaan läheisesti liittyvät tilastot. Julkaisu ilmestyy nyt 27. kerran. Kirja sisältää tietoja mm. maatilatalouden resursseista ja tuotannosta, maatalousväestöstä ja maatalouden työvoimasta, maatilatalouden palkoista ja hinnoista, maataloustuotteiden ulkomaankaupasta sekä maatilatalouden tuotannon arvosta ja rahavirroista. Suomen maataloutta kuvaavien tilastojen lisäksi kirjasta löytyy myös keskeisimpiä kansainvälisiä maataloustilastoja.

Kokoomajulkaisun tiedot ovat tuottaneet Tike ja muut maataloutta sekä siihen läheisesti liittyviä aihealueita tilastoivat tiedontuottajat. Suomen viralliseen tilastoon kuuluvien tilastojen taulukoiden ja kuvien lähdetiedot on varustettu SVT-merkinnällä. SVT-tilastojen laatuselosteet ja kuvaukset löytyvät Suomen virallisen tilaston portaalista [www.virallinentilasto.fi](http://www.virallinentilasto.fi).

## Förord

I Lantbruksstatistisk årsbok publiceras årligen den centralaste statistiken över lantbruket i Finland och statistik från områden nära förknippade med jordbruket. Publikationen utkommer för 27:e gången och innehåller information om bland annat produktion och resurser inom lantbruket, befolkningen och arbetskraften inom lantbruksnäringen, löner och priser inom lantbruket, export av lantbruksprodukter samt produktionsvärden och kapitalströmmar inom lantbruket. Dessutom innehåller boken också den centralaste internationella statistiken över lantbruket i andra länder.

Informationen i detta samlingsverk baserar sig på statistik insamlade av Tike och övriga instanser som producerar information som tangerar lantbruksnäringen. Källhänvisningarna för tabeller och statistik som hör till Finlands officiella statistik är försedda med FOS-märkning. Kvalitetsbeskrivningarna och beskrivningarna av FOS-statistikerna finns på Finland officiella statistik -portalen [www.officiellstatistik.fi](http://www.officiellstatistik.fi).

Tiken tilastotiedot julkaistaan heti niiden valmistuttua uudistetussa Matilda-maataloustilastopalvelussa osoitteessa [www.maataloustilastot.fi](http://www.maataloustilastot.fi). Otamme mielellämme vastaan sekä paperi- että verkkojulkaisemista koskevaa palautetta ja kehittämis ehdotuksia sähköpostiosoitteeseen [tilastojulkaisut@mmmtike.fi](mailto:tilastojulkaisut@mmmtike.fi).

Tämän julkaisun on toimittanut aktuaari Tarja Kortesmaa. Taitosta on vastannut julkaisusihteeri Kaija Lehtilä. Kiitämme kaikkia julkaisuun tietoja toimittaneita ja muita julkaisun laadinnassa avustaneita.

Helsingissä, joulukuussa 2010

**Johanna Laiho-Kauranne**  
Johtaja

Tikes statistik publiceras genast då de blivit färdiga på den förnyade lantbruksstatistiktjänsten Matilda på adressen [www.lantbruksstatistik.fi/sv](http://www.lantbruksstatistik.fi/sv). Vi tar gärna emot feedback gällande utvecklingsförslag för både pappers- och nätpublikationer till e-postadressen [tilastojulkaisut@mmmtike.fi](mailto:tilastojulkaisut@mmmtike.fi).

Denna publikation har utarbetats av aktuarie Tarja Kortesmaa. Publikationssekreterare Kaija Lehtilä ansvarar för layout. Vi tackar alla som lämnat in uppgifter till publikationen och andra medarbetare.

Helsingfors, december 2010

**Johanna Laiho-Kauranne**  
Direktör

## Foreword

The key statistics of Finnish agriculture and agricultural industry are published annually in Yearbook of Farm Statistics. This is the 27th Yearbook. The yearbook provides information on agricultural resources and production, farm population and labour force, farm wages and prices, foreign trade in agricultural products, and the value of production and money flows in farming. In addition to statistics on Finnish agriculture, the Yearbook presents key international agricultural statistics.

The Yearbook is a compilation of statistics from Tike and other sources of agricultural statistics. The source references of tables and figures based on the Official Statistics of Finland are marked with the abbreviation "OSF". The quality criteria and descriptions of the OSF statistics can be found at the Official Statistics of Finland portal, [www.officialstatistics.fi](http://www.officialstatistics.fi).

Tike's statistics are published immediately upon compilation in the improved Matilda agricultural statistics service ([www.agriculturalstatistics.fi/en](http://www.agriculturalstatistics.fi/en)). We welcome feedback on our print and online publications as well as any suggestions on how to develop them at the e-mail address [tilastojulkaisut@mmmtike.fi](mailto:tilastojulkaisut@mmmtike.fi).

Actuary Tarja Kortesmaa edited the Yearbook. Publications Secretary Kaija Lehtilä was responsible for the layout. We would like to thank all those who provided us with information and assisted us with the Yearbook.

Helsinki, December 2010

**Johanna Laiho-Kauranne**  
Director

## Sisälllys

|   |     |
|---|-----|
| Alkusanat .....   | 3   |
| Taulukko- ja kuvaluettelo .....                         | 5   |
| Symbolit ja lyhenteet .....                             | 23  |
| Kartat .....  | 24  |
| Maatalous vuonna 2009 .....                             | 30  |
| 1. Sääolot .....  | 33  |
| 2. Maatilatalouden resurssit .....                      | 35  |
| 3. Maatalousväestö ja työvoima .....                    | 79  |
| 4. Maatilatalouden tuotanto .....                       | 91  |
| 5. Maatilatalouden tuotteita jalostava teollisuus ..... | 147 |
| 6. Maatilatalouden palkat ja hinnat .....               | 151 |
| 7. Kulutus ja varastot .....                            | 167 |
| 8. Ulkomaankauppa .....                                 | 183 |
| 9. Maatilatalouden tuotannon arvo ja rahavirrat .....   | 193 |
| 10. Maatalous Pohjoismaissa .....                       | 227 |
| 11. Maatalous EU-maissa .....                           | 233 |
| 12. Kansainvälisiä maataloustilastoja .....             | 251 |
| Käsitteitä ja määritelmiä .....                         | 264 |

\* uusi taulukko

### 1. Sääolot ..... 33

|  |    |
|--|----|
| Kuva 1.1. Kasvukaudella 2009 kertyneen tehoisan lämpötilan summan ja sadesumman suhde kauden 1971–2000 keskiarvoon ..... | 34 |
|--|----|

### 2. Maatilatalouden resurssit ..... 35

#### 2.1. Maatilat ja maankäyttö ..... 35

|   |    |
|---|----|
| Kuvat 2.1.1. Maatilat peltosuuruusluokittain 1995–2009 .....  | 37 |
| 2.1.2. Maatilojen maankäyttölajit alueittain 2009 .....   | 37 |
| 2.1.3. Maatilojen lukumäärä juridisen muodon mukaan 1995–2009 .....   | 38 |
| 2.1.4. Keskimääräinen peltoala alueittain 2009 .....  | 38 |
| 2.1.5. Maatilojen tuotantosuunnat 2009 .....  | 39 |
| 2.1.6. Maatilat tuotantosuunnittain 1995–2009 .....   | 39 |
| Taulukot 2.1.1. Maatilojen lukumäärä peltosuuruusluokan mukaan alueittain vuonna 2009 sekä koko maassa vuosina 1990–2009 .....    | 40 |
| 2.1.2. Maatilojen lukumäärä peltosuuruusluokan mukaan 2002–2009 .....   | 42 |
| 2.1.3. Maatilojen maankäyttölajit 2004–2009 .....   | 43 |
| 2.1.4. Maatilojen maankäyttölajit alueittain 2009 .....   | 44 |
| 2.1.5. Maatilojen lukumäärä omistajaryhmittäin ja alueittain vuonna 2009 sekä koko maassa vuosina 1995–2009 .....                 | 46 |
| 2.1.6. Maatilojen peltopinta-alan jakauma omistajaryhmittäin ja alueittain vuonna 2009 ja koko maassa vuosina 1995–2009 .....     | 47 |
| 2.1.7. Maatilojen keskimääräinen peltoala alueittain vuonna 2009 sekä koko maassa vuosina 1990–2009 .....                         | 48 |
| 2.1.8. Maatilojen keskimääräinen peltoala tuotantosuunnittain 1995–2009 .....   | 49 |
| 2.1.9. Maatilojen lukumäärä tuotantosuunnan mukaan 1995–2009 .....  | 50 |
| 2.1.10. Vuosina 2004–2009 toteutetut salaojitukset sekä salaojitetun pellon osuus kokonaispeltoalasta alueittain 31.12.2009 ..... | 51 |
| 2.1.11. Pellon metsitys alueittain 2002–2009 .....  | 52 |
| 2.1.12. Metsätalouden maaluokat 2004–2008 .....   | 53 |

|   |           |
|---|-----------|
| 2.1.13. Metsätalousmaa omistajaryhmittäin 2004–2008.....  | 54        |
| 2.1.14. Valmistuneet maatalousrakennukset 2007–2009.....  | 55        |
| <b>2.2. Tuotantovälineet ja panokset .....</b>  | <b>56</b> |
| <b>Kuvat</b>  |           |
| 2.2.1. Nautaeläinten ja sikojen lukumäärä 1965–2009.....  | 58        |
| 2.2.2. Lampaiden ja hevosten lukumäärä 1965–2009.....   | 58        |
| 2.2.3. Lypsylehmien lukumäärä alueittain 2009.....  | 59        |
| 2.2.4. Sikojen lukumäärä alueittain 2009.....   | 59        |
| <b>Taulukot</b>   |           |
| 2.2.1. Nautaeläinten lukumäärä alueittain 1.5.2009 sekä koko maassa vuosina 1995–2009.....  | 60        |
| 2.2.2. Lypsylehmien lukumäärä karjakokoluokittain ja alueittain 1.5.2009.....   | 61        |
| 2.2.3. Maatilojen lukumäärä karjakokoluokittain ja alueittain 1.5.2009.....   | 62        |
| 2.2.4. Maitotilaneuvonnassa mukana olevien karjojen ja eläinten lukumäärät 1995–2009.....   | 63        |
| 2.2.5. Maitotilaneuvonnassa mukana olevien karjojen lehmät roduittain 1995–2009.....  | 63        |
| 2.2.6. Sikojen lukumäärä alueittain 1.4.2009 sekä koko maassa vuosina 1995–2009.....  | 64        |
| 2.2.7. Lihasisikojen lukumäärä karjakokoluokittain ja alueittain 1.4.2009.....  | 65        |
| 2.2.8. Maatilojen lukumäärä sikalakokoluokittain ja alueittain 1.4.2009.....  | 66        |
| 2.2.9. Maatilojen ja sikojen lukumäärä sikalakokoluokittain 1.4.2009.....   | 67        |
| 2.2.10. Siipikarjan lukumäärä alueittain 1.4.2009 sekä koko maassa 1995–2009.....   | 68        |
| 2.2.11. Kanojen lukumäärä kanalakokoluokittain ja alueittain 1.4.2009.....  | 69        |
| 2.2.12. Maatilojen lukumäärä kanalakokoluokittain ja alueittain 1.4.2009.....   | 70        |
| 2.2.13. Lampaiden, vuohien ja hevosten lukumäärä alueittain 1.6.2009 sekä koko maassa 1995–2009.....  | 71        |
| 2.2.14. Hevosten lukumäärä 31.12. koko maassa vuosina 1970–2009.....  | 72        |
| 2.2.15. Tietokoneet ja Internet-yhteydet maataloilla ja puutarhayrityksissä vuonna 2007.....  | 73        |
| 2.2.16. Rehuseosten valmistus 1990–2009.....  | 74        |
| 2.2.17. Maataloille myytyjen kasviravinteiden määrä 1994/95–2009/10.....  | 75        |
| 2.2.18. Maanparannuskalkin myynti 1990/91–2009/10.....  | 76        |
| 2.2.19. Kasvinsuojeluaineiden myynti 2003–2009.....   | 77        |
| <b>3. Maatalousväestö ja työvoima .....</b>   | <b>79</b> |
| <b>Kuvat</b>  |           |
| 3.1. Viljelijöiden keski-ikä alueittain 2009.....   | 81        |
| 3.2. Maatalous- ja puutarhatöihin käytetty työaika tuotantosuunnittain 2007.....  | 81        |
| <b>Taulukot</b>   |           |
| 3.1. Viljelijäväestön ja vakinaisesti palkattujen lukumäärä vuosina 2000, 2003, 2005 ja 2007.....   | 82        |
| 3.2. Viljelijäväestö ja vakinaisesti palkatut sukupuolen ja iän mukaan vuosina 2003, 2005 ja 2007.....  | 83        |
| 3.3. Viljelijöiden lukumäärä yksityishenkilöiden omistamilla maataloilla viljelijän iän mukaan alueittain vuonna 2009 sekä koko maassa vuosina 2001–2009..... | 84        |
| 3.4. Maatalouden työllinen työvoima sukupuolen ja iän mukaan 2002–2007.....   | 85        |
| 3.5. Maatalous- ja puutarhatöihin käytetty työaika alueittain vuonna 2007.....  | 86        |
| 3.6. Maataloilla työskennelleiden henkilöiden lukumäärä maataloudessa tehtyjen työpäivien mukaan 2007.....  | 87        |
| 3.7. Myönnettyjen luopumistukien lukumäärä ikäluokittain 2004–2009.....   | 88        |
| 3.8. Tapaturmat maataloudessa 2003–2009.....  | 89        |
| <b>4. Maatilatalouden tuotanto .....</b>  | <b>91</b> |
| <b>4.1. Kasvinviljely .....</b>   | <b>91</b> |
| <b>Kuvat</b>  |           |
| 4.1.1. Viljakasvien ja nurmen osuus kaikista viljelykasveista alueittain 2009.....  | 93        |
| 4.1.2. Tärkeimpien viljelykasvien sadot 1989–2009.....  | 93        |
| 4.1.3. Viljakasvien hehtaarisadot 1989–2009.....  | 94        |
| 4.1.4. Avomaatuotannon jakautuminen 2009.....   | 94        |
| <b>Taulukot</b>   |           |
| 4.1.1. Käytössä oleva maatalousmaa 2003–2009.....   | 95        |
| 4.1.2. Viljakasvien viljelyalat alueittain 2008–2009.....   | 96        |
| 4.1.3. Nurmikasvien viljelyalat alueittain 2008–2009.....   | 97        |
| 4.1.4. Muiden viljelykasvien viljelyalat alueittain 2008–2009.....  | 98        |
| 4.1.5. Viljelty ala, kesanto ja muu käytössä oleva maatalousmaa alueittain 2008–2009.....   | 99        |

|             |   |            |
|-------------|---|------------|
| 4.1.6.      | Tärkeimpien viljelykasvien lajikkeiden viljelylaajuudet 2005–2009 .....   | 100        |
| 4.1.7.      | Tärkeimpien viljelykasvien hehtaarisadot alueittain 2008–2009 .....   | 102        |
| 4.1.8.      | Tärkeimpien viljelykasvien kokonaissadot alueittain 2008–2009 .....   | 104        |
| 4.1.9.      | Tärkeimpien viljelykasvien sato 1990–2010 .....   | 106        |
| 4.1.10.     | Viljasadon laatu 2005–2010 .....  | 108        |
| 4.1.11.     | Satovahinkoala ja sen osuus viljelyksessä olleesta pellostä 1985–2009 .....   | 109        |
| 4.1.12.     | Viljan ja perunan varastot, hankinta ja käyttö maataloilla satovuosina 2008/09 ja 2009/10 .....   | 110        |
| 4.1.13.     | Avomaalla myyntiä varten viljeltyjen vihannesten pinta-alat alueittain vuonna 2009<br>sekä koko maassa vuosina 1995–2009 .....              | 112        |
| 4.1.14.     | Tärkeimpien myyntiä varten viljeltyjen marjojen ja hedelmien viljelyalat alueittain<br>vuonna 2009 sekä koko maassa vuosina 1995–2009 ..... | 114        |
| 4.1.15.     | Myyntiä varten kasvihuoneissa viljeltyt vihannekset alueittain vuonna 2009 sekä<br>koko maassa vuosina 2003–2009 .....                      | 116        |
| 4.1.16.     | Leikkokukkien viljely 2003–2009 .....   | 116        |
| 4.1.17.     | Myyntiä varten kasvihuoneissa viljeltyt koristekasvit alueittain vuonna 2009 sekä<br>koko maassa vuosina 2004–2009 .....                    | 117        |
| 4.1.18.     | Vihannessadot alueittain vuonna 2009 sekä koko maassa vuosina 1995–2009 .....   | 118        |
| 4.1.19.     | Omena- ja marjasadot alueittain vuonna 2009 sekä koko maassa vuosina 1995–2009 .....  | 120        |
| <b>4.2.</b> | <b>Maidontuotanto .....</b>   | <b>121</b> |
| Kuvat       | 4.2.1. Maidon kokonaistuotanto 1955–2009 .....  | 122        |
|             | 4.2.2. Maitotuotos keskimäärin lehmää kohti 1955–2009 .....   | 122        |
| Taulukot    | 4.2.1. Maidontuotanto alueittain 2003/04–2009/10 .....  | 123        |
|             | 4.2.2. Maitotuotos keskimäärin lehmää kohden 1980–2009 .....  | 124        |
|             | 4.2.3. Maidon tuotanto, myynti ja käyttö maataloilla 1980–2009 .....  | 125        |
|             | 4.2.4. Maitotuotteiden valmistus 2000–2009 .....  | 126        |
| <b>4.3.</b> | <b>Lihan ja kananmunien tuotanto .....</b>  | <b>128</b> |
| Kuvat       | 4.3.1. Naudan-, sian- ja siipikarjanlihan tuotanto 1980–2009 .....  | 129        |
|             | 4.3.2. Lihantuotanto alueittain 2009 .....  | 129        |
| Taulukot    | 4.3.1. Teurastettujen eläinten lukumäärä 2004–2009 .....  | 130        |
|             | 4.3.2. Teurastamoissa teurastettujen eläinten keskiteuraspainot 2003–2009 .....   | 131        |
|             | 4.3.3. Lihan kokonaistuotanto eläinlajeittain koko maassa 1980–2009 .....   | 132        |
|             | 4.3.4. Naudan- ja sianlihan tuotanto ja teurastusmäärät alueittain 2006–2009 .....  | 133        |
|             | 4.3.5. Kananmunien tuotanto 1990–2009 .....   | 134        |
| <b>4.4.</b> | <b>Maatilatalouteen liittyvät elinkeinot .....</b>  | <b>135</b> |
| Taulukot    | 4.4.1. Turkistarhojen lukumäärä sekä nahkatuotos myyntikausina 1981/82–2008/09 .....  | 136        |
|             | 4.4.2. Kalanviljelylaitosten lukumäärä ja tuotanto 2004–2009 .....  | 137        |
|             | 4.4.3. Ammattikalastuksen saaliit 2008–2009 .....   | 138        |
|             | 4.4.4. Poronmistajien lukumäärä sekä porojen lukumäärä ja lihatuotos 1979/80–2009/10 .....  | 139        |
|             | 4.4.5. Hunajasato ja mehiläisyhteiskuntien lukumäärä 1980–2009 .....  | 140        |
|             | 4.4.6. Luonnonmarjojen ja sienten kauppaantulomäärät alueittain vuonna 2009 ja koko maassa<br>vuosina 1990–2009 .....                       | 141        |
| <b>4.5.</b> | <b>Luonnonmukainen maataloustuotanto .....</b>  | <b>142</b> |
| Taulukot    | 4.5.1. Luonnonmukaisen tuotannon valvontajärjestelmään kuuluvien tilojen määrä 1995–2009 .....  | 143        |
|             | 4.5.2. Luonnonmukaisesti viljelty tuotantoala 1995–2009 .....   | 144        |
|             | 4.5.3. Luonnonmukaisen maataloustuotannon valvontaan kuuluvien tilojen pellonkäyttö 2003–2009 .....   | 145        |
|             | 4.5.4. * Luomusato 2006–2009 .....  | 146        |
| <b>5.</b>   | <b>Maatilatalouden tuotteita jalostava teollisuus .....</b>   | <b>147</b> |
| Taulukko    | 5.1. Maatilatalouden tuotteita jalostavan teollisuuden työpaikat, valmistuneiden tuotteiden ja<br>raaka-aineiden arvo 2000–2008 .....       | 148        |



|  |            |
|--|------------|
| <b>6. Maatilatalouden palkat ja hinnat .....</b>   | <b>151</b> |
| <b>6.1. Palkat .....</b>   | <b>151</b> |
| Taulukot 6.1.1. Maataloustyöntekijöiden kokonaistuntiansiot sukupuolen ja työn laadun mukaan marraskuussa vuosina 2005–2009 .....  | 153        |
| 6.1.2. Metsätyöntekijöiden keskimääräiset tuntiansiot 1994–2009 .....  | 154        |
| 6.1.3. Palkansaajien ansiotasoindeksit toimialoittain 2005–2009 .....  | 155        |
| <b>6.2. Hinnat .....</b>   | <b>156</b> |
| Taulukot 6.2.1. Meijerimaidon tuottajahinta 1996–2009 .....  | 158        |
| 6.2.2. Maataloustuotteiden tuottajahintoja 2004–2009 .....   | 159        |
| 6.2.3. Maataloustuotteiden vähittäishintoja 2004–2009 .....  | 160        |
| 6.2.4. Maatalouden hintaindeksiä 2003–2009 .....   | 161        |
| 6.2.5. Maa- ja metsätalouden hintaindeksit kotimarkkinoiden eri jakeluportaisissa ja ulkomaankaupassa 2001–2009 .....  | 162        |
| 6.2.6. Kuluttajahintaindeksi hyödykeryhmittäin 2005–2009 .....   | 163        |
| 6.2.7. Yksityisluontoisten metsien keskimääräiset kanto- ja hankintahinnat 1995–2009 .....   | 164        |
| 6.2.8. Yksityisluontoisten metsien keskimääräiset kanto- ja hankintahinnat alueittain 2009 .....   | 165        |
| <b>7. Kulutus ja varastot .....</b>  | <b>167</b> |
| <b>7.1. Kulutus .....</b>  | <b>167</b> |
| Kuvat 7.1.1. Viljan, lihan, maidon ja vihannesten kulutus henkeä kohden 1970–2009 .....  | 169        |
| 7.1.2. Lihan ja kananmunien kulutus henkeä kohden 1970–2009 .....  | 169        |
| 7.1.3. Kotieläintuotteiden omavaraisuus 1995–2009 .....  | 170        |
| 7.1.4. Leipäviljan ja sokerin omavaraisuus 1995–2009 .....   | 170        |
| Taulukot 7.1.1. Tärkeimpien kotieläintuotteiden kulutus 1980–2009 .....  | 171        |
| 7.1.2. Eräiden elintarvikkeiden kulutus henkeä kohden 2004–2009 .....  | 172        |
| 7.1.3. Kotieläintuotteiden omavaraisuus 1995–2009 .....  | 173        |
| 7.1.4. Viljan ja sokerin omavaraisuus 1995–2009 .....  | 173        |
| 7.1.5. Tärkeimpien elintarvikkeiden ravintotaseet 2009 .....   | 174        |
| 7.1.6. * Viljatase 1.7.2009–30.6.2010 .....  | 178        |
| <b>7.2. Varastot .....</b>   | <b>179</b> |
| Taulukot 7.2.1. Meijereiden ja teurastamoiden varastoissa olevat maitotaloustuotteet ja naudan- ja sianliha vuosien 2003–2009 lopussa sekä kuukausittain vuonna 2009 ..... | 180        |
| 7.2.2. Viljan ja perunan varastot maatiloilla kesä/heinäkuussa 2003–2010 .....   | 180        |
| 7.2.3. Kotimaisen teollisuuden viljan varastot vuoden lopussa 1995–2008 .....  | 181        |
| 7.2.4. * Teollisuuden ja kaupan viljan varastot 2008–2010 .....  | 181        |
| <b>8. Ulkomaankauppa .....</b>   | <b>183</b> |
| Taulukot 8.1. Maataloustuotteiden tuonnin määrä ja arvo 2003–2009 .....  | 184        |
| 8.2. Maataloustuotteiden viennin määrä ja arvo 2003–2009 .....   | 186        |
| 8.3. Muun maatilatalouteen liittyvän tuonnin määrä ja arvo 2004–2009 .....   | 188        |
| 8.4. Muun maatilatalouteen liittyvän viennin määrä ja arvo 2004–2009 .....   | 189        |
| 8.5. Maataloustuotteiden tuonnin ja viennin määrä ja arvo maittain 2009 .....  | 190        |
| <b>9. Maatilatalouden tuotannon arvo ja rahavirrat .....</b>   | <b>193</b> |
| <b>9.1. Tuotannon arvo .....</b>   | <b>193</b> |
| Taulukot 9.1.1. Tuotanto ja tulonmuodostus maataloustoimialalla 1995–2009 .....  | 194        |
| 9.1.2. Kiinteän pääoman bruttomuodostus maataloustoimialalla 1990–2009 .....   | 195        |
| 9.1.3. Yrittäjätulo maataloudesta 1990–2009 .....  | 196        |

|             |  |            |
|-------------|--|------------|
| 9.1.4.      | Maatalouden osuus eräistä kansantalouden kokonaissuureista 1990–2009 .....   | 197        |
| <b>9.2.</b> | <b>Maa- ja puutarhatalouden kannattavuus ja vakavaraisuus .....</b>  | <b>198</b> |
| Taulukot    | 9.2.1. Maatalous- ja puutarhayritysten tuloslaskelma 2001–2008 .....   | 200        |
|             | 9.2.2. Maatalous- ja puutarhayritysten tuloslaskelma vuonna 2008 eri tuotantosuuntia harjoittavilla tiloilla .....                             | 201        |
|             | 9.2.3. Maatalous- ja puutarhayritysten tuloksia eri tuotantosuuntia harjoittavilla tiloilla vuonna 2008 ja keskimäärin vuosina 2003–2008 ..... | 202        |
|             | 9.2.4. Maatalous- ja puutarhayritysten tuloksia alueittain ja tuotantosuunnittain vuonna 2008 .....  | 203        |
|             | 9.2.5. Maatalous- ja puutarhayritysten tuloksia tuotantosuunnittain ja tilakokoluokittain vuonna 2008.....                                     | 204        |
|             | 9.2.6. Luonnonmukaista tuotantoa harjoittavien maatilojen tuloksia vuonna 2008.....  | 205        |
| <b>9.3.</b> | <b>Maatalouden veronalaiset tulot ja menot sekä varat ja velat .....</b>   | <b>206</b> |
| Taulukot    | 9.3.1. Maatilayrittäjien ja heidän puolisoidensa yhteiset veronalaiset tulot 2000–2008.....  | 207        |
|             | 9.3.2. Maatalouden veronalaiset tulot, menot, varat ja velat tuotantosuunnittain maatilayritystä kohti 2008.....                               | 208        |
| <b>9.4.</b> | <b>Maatalouden tuki .....</b>  | <b>212</b> |
| Taulukot    | 9.4.1. Myönnetyt EU:n rahoittamat maa- ja puutarhatalouden tulotuet 2005–2009 .....  | 214        |
|             | 9.4.2. Myönnetyt maa- ja puutarhatalouden kansalliset tulotuet 2005–2009.....  | 216        |
|             | 9.4.3. Maksetut maa- ja puutarhatalouden tulotuet tuensaajan juridisen muodon ja tukivuoden mukaan 2006–2009.....                              | 218        |
|             | 9.4.4. Muut maksetut maa- ja puutarhatalouden rakennetukityyppiset tuet 2005–2009.....   | 219        |
| <b>9.5.</b> | <b>Maatalouden rahoitustuet .....</b>  | <b>220</b> |
| Taulukot    | 9.5.1. Maatilatalouden kehittämisrahaston varoista myönnettyt valtionlainat 2006–2009 .....  | 222        |
|             | 9.5.2. Maatilatalouden kehittämisrahaston varoista myönnettyt avustukset 2007–2009 .....   | 223        |
|             | 9.5.3. Maatalouden rakennetukilain ja maaseutuelinkeinojen rahoituslain mukaan myönnettyt korkotukilainat 2007–2009 .....                      | 224        |
|             | 9.5.4. Eräiden maatalouteen myönnettyjen lainojen pääomakanta sekä maa-, metsä- ja riistatalouden luottokanta 2003–2009 .....                  | 225        |
| <b>10.</b>  | <b>Maatalous Pohjoismaissa .....</b>   | <b>227</b> |
| Taulukot    | 10.1. Pellonkäyttö 2009.....   | 228        |
|             | 10.2. Tärkeimpien viljelykasvien sadot 2009 .....  | 228        |
|             | 10.3. Lannoitteiden käyttö 2008/2009.....  | 229        |
|             | 10.4. Torjunta-aineiden myynti 2008.....   | 229        |
|             | 10.5. Elintarvikkeiden kulutus henkeä kohden 2007/2008.....  | 230        |
| <b>11.</b>  | <b>Maatalous EU-maissa .....</b>   | <b>233</b> |
| Taulukot    | 11.1. Kokonaisala ja maatalousmaan jakautuminen EU-maissa 2008.....  | 234        |
|             | 11.2. Työllisen työvoiman jakautuminen toimialoittain EU-maissa 2009.....  | 235        |
|             | 11.3. Maatilojen lukumäärä peltosuuruusluokan mukaan EU-maissa 2007 .....  | 236        |
|             | 11.4. Maatalousmaan jakautuminen peltosuuruusluokan mukaan EU-maissa 2007 .....  | 237        |
|             | 11.5. Viljelykasvien korjuualat EU-maissa 2009 .....   | 238        |
|             | 11.6. Viljelykasvien hehtaarisadot EU-maissa 2009 .....  | 239        |
|             | 11.7. Viljelykasvien kokonaissadot EU-maissa 2009 .....  | 240        |
|             | 11.8. Eräiden vihannesten sadot EU-maissa 2009 .....   | 241        |
|             | 11.9. Kotieläinten lukumäärä EU-maissa joulukuussa 2009 .....  | 242        |
|             | 11.10. Maidontuotanto sekä meijereissä valmistetun juuston, voin ja maitojauheen määrät EU-maissa 2009.....                                    | 243        |
|             | 11.11. Lihan ja kananmunien tuotanto EU-maissa 2009.....   | 244        |

|        |   |     |
|--------|---|-----|
| 11.12. | Maatilojen määrä viljelijän iän mukaan EU-maissa 2007.....          | 245 |
| 11.13. | Luomutilojen lukumäärä EU-maissa 2004–2009 .....                    | 246 |
| 11.14. | Luomuviljelty ala EU-maissa 2004–2009 .....                         | 247 |
| 11.15. | Eräiden elintarvikkeiden kulutus henkeä kohden EU-maissa 2008 ..... | 248 |
| 11.16. | Eräiden elintarvikkeiden omavaraisuusaste EU-maissa 2008.....       | 249 |

## **12. Kansainvälisiä maataloustilastoja .....251**

|          |       |  |     |
|----------|-------|--|-----|
| Taulukot | 12.1. | Maankäytön jakautuminen eri maissa 2008.....               | 252 |
|          | 12.2. | Peltoalan käyttö eri maissa 2008.....                      | 254 |
|          | 12.3. | Kokonaissato eri maissa 2008.....                          | 256 |
|          | 12.4. | Kotieläinten lukumäärä eri maissa 2008 .....               | 258 |
|          | 12.5. | Maidon, lihan ja kananmunien tuotanto eri maissa 2008..... | 260 |
|          | 12.6. | Väestö ja työvoima eri maissa 2008.....                    | 262 |

## **Käsitteitä ja määritelmiä .....264**

## Innehåll

|   |     |
|---|-----|
| Förord.....   | 3   |
| Tabell- och bildförteckning.....                              | 11  |
| Symboler och förkortningar.....                               | 23  |
| Kartor.....   | 24  |
| Lantbruket år 2009.....                                       | 31  |
| 1. Väderförhållanden.....                                     | 33  |
| 2. Gårdsbrukets resurser.....                                 | 35  |
| 3. Jordbruksbefolkning och arbetskraft.....                   | 79  |
| 4. Gårdsbrukets produktion.....                               | 91  |
| 5. Förädlingsindustri för gårdsbrukets produkter.....         | 147 |
| 6. Gårdsbrukets löner och priser.....                         | 151 |
| 7. Konsumtion och förråd.....                                 | 167 |
| 8. Utrikeshandeln.....  | 183 |
| 9. Värdet av gårdsbrukets produktion och penningströmmar..... | 193 |
| 10. Lantbruket i de nordiska länderna.....                    | 227 |
| 11. Lantbruket i EU-länderna.....                             | 233 |
| 12. Internationella lantbruksstatistiken.....                 | 251 |
| Begrepp och definitioner.....                                 | 266 |

\* ny tabell

|  |           |
|--|-----------|
| <b>1. Väderförhållanden.....</b>   | <b>33</b> |
| Figur 1.1. Den effektiva temperatursumman och nederbördsmängden under växtperioden 2009 i relation till medelvärdena under perioden 1971–2000..... | 34        |
| <b>2. Gårdsbrukets resurser.....</b>   | <b>35</b> |
| <b>2.1. Gårdar och jorddisponering.....</b>  | <b>36</b> |
| Figurer 2.1.1. Antal lantgårdar enligt åkerstorleksgrupper 1995–2009.....  | 37        |
| 2.1.2. Lantgårdarnas jorddisponering enligt distrikt 2009.....   | 37        |
| 2.1.3. Antal gårdar enligt juridisk form 1995–2009.....  | 38        |
| 2.1.4. Åkerareal i medeltal enligt distrikt 2009.....  | 38        |
| 2.1.5. Lantgårdarnas produktionsinriktningar 2009.....   | 39        |
| 2.1.6. Antal lantgårdar enligt produktionsinriktning 1995–2009.....  | 39        |
| Tabeller 2.1.1. Antal lantgårdar enligt åkerareal områdesvis år 2009 och i hela landet åren 1990–2009.....   | 40        |
| 2.1.2. Antal lantgårdar enligt åkerareal 2002–2009.....  | 42        |
| 2.1.3. Lantgårdarnas jorddisponering 2004–2009.....  | 43        |
| 2.1.4. Lantgårdarnas jorddisponering områdesvis 2009.....  | 44        |
| 2.1.5. Lantgårdarnas antal enligt ägare områdesvis år 2009 och i hela landet åren 1995–2009.....   | 46        |
| 2.1.6. Lantgårdarnas åkerareal enligt ägare områdesvis år 2009 och i hela landet åren 1995–2009.....   | 47        |
| 2.1.7. Lantgårdarnas genomsnittliga åkerareal områdesvis år 2009 och i hela landet åren 1990–2009.....   | 48        |
| 2.1.8. Lantgårdarnas genomsnittliga åkerareal enligt produktionsinriktning 1995–2009.....  | 49        |
| 2.1.9. Antal lantgårdar enligt produktionsinriktning 1995–2009.....  | 50        |
| 2.1.10. Utförda täckdikningar åren 2004–2009 samt andelen täckdikad åker av hela åkerarealen områdesvis 31.12.2009.....                            | 51        |
| 2.1.11. Skogsodling på åker områdesvis 2002–2009.....  | 52        |
| 2.1.12. Markklasser av skogsbruksmark 2004–2008.....   | 53        |
| 2.1.13. Skogsbruksmark enligt ägare 2004–2008.....   | 54        |
| 2.1.14. Uppförda lantbruksbyggnader 2007–2009.....   | 55        |

|   |           |
|---|-----------|
| <b>2.2. Produktionsmedel och -insatser.....</b>   | <b>57</b> |
| Figurer   |           |
| 2.2.1. Antal nötkreatur och svin 1965–2009 .....  | 58        |
| 2.2.2. Antal får och hästar 1965–2009 .....   | 58        |
| 2.2.3. Antal mjölkkor enligt distrikt 2009.....   | 59        |
| 2.2.4. Antal svin enligt distrikt 2009.....   | 59        |
| Tabeller  |           |
| 2.2.1. Antal nötkreatur områdesvis 1.5.2009 samt i hela landet åren 1995–2009.....  | 60        |
| 2.2.2. Antal mjölkkor enligt besättningsstorlek områdesvis 1.5.2009.....  | 61        |
| 2.2.3. Antal lantgårdar enligt besättningsstorlek områdesvis 1.5.2009.....  | 62        |
| 2.2.4. Antal besättningar och djur inom mjölkgårdsrådgivningen 1995–2009.....   | 63        |
| 2.2.5. Kor inom mjölkgårdsrådgivningen per ras 1995–2009 .....  | 63        |
| 2.2.6. Antal svin områdesvis 1.4.2009 samt i hela landet åren 1995–2009 .....   | 64        |
| 2.2.7. Antal gödsvin enligt besättningsstorlek områdesvis 1.4.2009 .....  | 65        |
| 2.2.8. Lantgårdarnas fördelning enligt antal svin områdesvis 1.4.2009 .....   | 66        |
| 2.2.9. Antal lantgårdar och svin enligt besättningsstorlek 1.4.2009 .....   | 67        |
| 2.2.10. Antal fjäderfän områdesvis 1.4.2009 samt i hela landet, 1995–2009.....  | 68        |
| 2.2.11. Antal höns områdesvis enligt besättningsstorlek 1.4.2009.....   | 69        |
| 2.2.12. Lantgårdarnas fördelning enligt antal höns områdesvis 1.4.2009.....   | 70        |
| 2.2.13. Antal får, getter och hästar områdesvis 1.6.2009 samt i hela landet 1995–2009.....  | 71        |
| 2.2.14. Antal hästar 31.12. i hela landet åren 1970–2009.....   | 72        |
| 2.2.15. Datorer och Internetanslutningar på gårdar och trädgårdsföretag 2007 .....  | 73        |
| 2.2.16. Produktion av foderblandningar 1990–2009.....   | 74        |
| 2.2.17. Mängden växtnäring som sålts till gårdar 1994/95–2009/10 .....  | 75        |
| 2.2.18. Försäljning av jordförbättringskalk 1990/91–2009/10 .....   | 76        |
| 2.2.19. Försäljning av växtskyddsmedel 2003–2009.....   | 77        |
| <br>  |           |
| <b>3. Jordbruksbefolkning och arbetskraft.....</b>  | <b>80</b> |
| Figurer   |           |
| 3.1. Jordbrukarnas genomsnittsålder enligt distrikt 2009.....   | 81        |
| 3.2. Tid som använts för jordbruks- och trädgårdsarbeten enligt produktionsinriktning 2007 .....  | 81        |
| Tabeller  |           |
| 3.1. Antal jordbruksbefolkning och fast anställda åren 2000, 2003, 2005 och 2007 .....  | 82        |
| 3.2. Jordbruksbefolkningen och den fast avlönade arbetskraften efter kön och ålder åren 2003, 2005 och 2007 .....                               | 83        |
| 3.3. Antal jordbrukare på av privatpersoner ägda lantgårdar enligt jordbrukarens ålder områdesvis år 2009 och i hela landet åren 2001–2009..... | 84        |
| 3.4. Den sysselsatta arbetskraften i lantbruket efter kön och ålder 2002–2007.....  | 85        |
| 3.5. Tid som använts för jordbruks- och trädgårdsarbeten områdesvis 2007 .....  | 86        |
| 3.6. Antal personer som arbetat på gårdarna enligt antalet arbetsdagar som utförts i jordbruket 2007 .....                                      | 87        |
| 3.7. Antal beviljade avträdelsestöd enligt åldersklass 2004–2009 .....  | 88        |
| 3.8. Olycksfall i gårdsbruket 2003–2009.....  | 89        |
| <br>  |           |
| <b>4. Gårdsbrukets produktion .....</b>   | <b>91</b> |
| <b>4.1. Växtodling .....</b>  | <b>92</b> |
| Figurer   |           |
| 4.1.1. Andel av spannmål och vall av alla odlingsväxter enligt distrikt 2009.....   | 93        |
| 4.1.2. De viktigaste odlingsväxternas totalskörd 1989–2009.....   | 93        |
| 4.1.3. Hektarskördar av spannmålsväxter 1989–2009 .....   | 94        |
| 4.1.4. Fördelning av frilandsproduktion 2009.....   | 94        |
| Tabeller  |           |
| 4.1.1. Utnyttjad jordbruksareal 2003–2009 .....   | 95        |
| 4.1.2. Odlingarealerna för spannmålsväxter områdesvis 2008–2009 .....   | 96        |
| 4.1.3. Odlingarealerna för vallväxter områdesvis 2008–2009.....   | 97        |
| 4.1.4. Odlingarealerna för övriga odlingsväxter områdesvis 2008–2009 .....  | 98        |
| 4.1.5. Odlad areal, träda och övrig utnyttjad jordbruksareal områdesvis 2008–2009.....  | 99        |



|             |   |            |
|-------------|---|------------|
| 4.1.6.      | Odlingsomfånget av några sorter av de viktigaste odlingsväxterna 2005–2009.....   | 100        |
| 4.1.7.      | De viktigaste odlingsväxternas hektarskördar områdesvis 2008–2009.....  | 102        |
| 4.1.8.      | De viktigaste odlingsväxternas totalskördar områdesvis 2008–2009.....   | 104        |
| 4.1.9.      | Skörden av de viktigaste odlingsväxterna 1990–2010*.....  | 106        |
| 4.1.10.     | Spannmålskördens kvalitet 2005–2010*.....   | 108        |
| 4.1.11.     | Areal med skadad skörd och dess andel av den odlade åkerarealen 1985–2009.....  | 109        |
| 4.1.12.     | Lagring, anskaffning och förbrukning av spannmål och potatis på gårdarna under åren 2008/09 och 2009/10.....                          | 110        |
| 4.1.13.     | Arealerna för kommersiell odling av frilandsgränsaker områdesvis år 2009 samt i hela landet åren 1995–2009.....                       | 112        |
| 4.1.14.     | Odlingsarealer för kommersiell odling av de viktigaste bären och frukterna områdesvis år 2009, samt i hela landet åren 1995–2009..... | 114        |
| 4.1.15.     | För försäljning odlade grönsaker områdesvis år 2009 samt i hela landet åren 2003–2009.....  | 116        |
| 4.1.16.     | Produktion av snittblommor 2003–2009.....   | 116        |
| 4.1.17.     | För försäljning odlade prydnadsväxter i växthus områdesvis år 2009 samt i hela landet åren 2004–2009.....                             | 117        |
| 4.1.18.     | Skörden av grönsaker områdesvis år 2009 samt i hela landet åren 1995–2009.....  | 118        |
| 4.1.19.     | Skörden av äpplen och bär områdesvis år 2009 samt i hela landet åren 1995–2009.....   | 120        |
| <b>4.2.</b> | <b>Mjölproduktion.....</b>  | <b>121</b> |
| Figurer     | 4.2.1. Totalproduktion av mjölk 1955–2009.....  | 122        |
|             | 4.2.2. Mjölproduktionen i medeltal per ko 1955–2009.....  | 122        |
| Tabeller    | 4.2.1. Produktion av mjölk områdesvis 2003/04–2009/10.....  | 123        |
|             | 4.2.2. Mjölproduktion i medeltal per ko 1980–2009.....  | 124        |
|             | 4.2.3. Mjölproduktion, försäljning och förbrukning på lantgårdarna 1980–2009.....   | 125        |
|             | 4.2.4. Tillverkning av mjölkprodukter 2000–2009.....  | 126        |
| <b>4.3.</b> | <b>Produktion av kött och ägg.....</b>  | <b>128</b> |
| Figurer     | 4.3.1. Produktion av nöt-, svin- och fjäderfäkött 1980–2009.....  | 129        |
|             | 4.3.2. Köttproduktion områdesvis 2009.....  | 129        |
| Tabeller    | 4.3.1. Antal slaktade djur 2004–2009.....   | 130        |
|             | 4.3.2. I slakterierna slaktade djurs medelslaktvikter 2003–2009.....  | 131        |
|             | 4.3.3. Totalproduktionen av kött enligt djurslag i hela landet 1980–2009.....   | 132        |
|             | 4.3.4. Produktion av nöt- och svinkött och antal slaktade djur områdesvis 2006–2009.....  | 133        |
|             | 4.3.5. Produktion av hönsägg 1990–2009.....   | 134        |
| <b>4.4.</b> | <b>Näringar i anslutning till lantbruket.....</b>   | <b>135</b> |
| Tabeller    | 4.4.1. Antal pälsfarmar samt skinnproduktion under försäljningssäsongerna 1981/82–2008/09.....  | 136        |
|             | 4.4.2. Fiskodlingsanstaltens antal och produktion 2004–2009.....  | 137        |
|             | 4.4.3. Fångsterna i det yrkesmässiga fisket 2008–2009.....  | 138        |
|             | 4.4.4. Antal renägare och renar samt köttproduktionen 1979/80–2009/10.....  | 139        |
|             | 4.4.5. Honungssköörden och antal bisamhällen 1980–2009.....   | 140        |
|             | 4.4.6. Mängden naturbär och svampar, som levererats till affärerna områdesvis år 2009 och i hela landet åren 1990–2009.....           | 141        |
| <b>4.5.</b> | <b>Ekologisk jordbruksproduktion.....</b>   | <b>142</b> |
| Tabeller    | 4.5.1. Antalet gårdar som omfattas av kontrollsystemet för ekologisk jordbruksproduktion 1995–2009.....                               | 143        |
|             | 4.5.2. Ekologiskt odlad produktionsareal 1995–2009.....   | 144        |
|             | 4.5.3. Åkeranvändning på gårdar som omfattas av kontrollsystemet för ekologisk jordbruksproduktion 2003–2009.....                     | 145        |
|             | 4.5.4. * Ekoskörd 2006–2009.....  | 146        |

|   |            |
|---|------------|
| <b>5. Förädlingsindustri för gårdsbrukets produkter.....</b>  | <b>147</b> |
| Tabell 5.1. Arbetsplatser inom industrigrenar som förädlar gårdsbrukets produkter, värdet av tillverkade produkter och råvaror 2000–2008.....       | 148        |
| <b>6. Gårdsbrukets löner och priser.....</b>  | <b>151</b> |
| <b>6.1. Löner .....</b>   | <b>152</b> |
| Tabeller 6.1.1. Jordbruksanställdas totaltimlöner enligt kön och arbetskvalitet i november åren 2005–2009.....                                      | 153        |
| 6.1.2. Skogsarbetares genomsnittliga timförtjänst 1994–2009.....  | 154        |
| 6.1.3. Löntagarnas förtjänstnivåindex enligt näringsgren 2005–2009.....   | 155        |
| <b>6.2. Priser .....</b>  | <b>157</b> |
| Tabeller 6.2.1. Producentpris på mejerimjök 1996–2009.....  | 158        |
| 6.2.2. Producentpriser på jordbruksprodukter 2004–2009.....   | 159        |
| 6.2.3. Minutpriser på jordbruksprodukter 2004–2009.....   | 160        |
| 6.2.4. Prisindex för jordbruket 2003–2009.....  | 161        |
| 6.2.5. Prisindex för jordbruk och skogsbruk i hemmamarknadens olika distributionsleder och i utrikeshandeln 2001–2009.....                          | 162        |
| 6.2.6. Konsumentprisindex efter varugrupp 2005–2009.....  | 163        |
| 6.2.7. Rot- och leveranspriser i skogarna av privat natur 1995–2009.....  | 164        |
| 6.2.8. Rot- och leveranspriser i skogarna av privat natur områdesvis 2009.....  | 165        |
| <b>7. Konsumtion och förråd .....</b>   | <b>167</b> |
| <b>7.1. Konsumtion .....</b>  | <b>168</b> |
| Figurer 7.1.1. Konsumtion av spannmål, kött, mjök och grönsaker per person 1970–2009.....   | 169        |
| 7.1.2. Konsumtion av kött och ägg per person 1970–2009.....   | 169        |
| 7.1.3. Självförsörjning av animalprodukter 1995–2009.....   | 170        |
| 7.1.4. Självförsörjning av brödsäd och socker 1995–2009.....  | 170        |
| Tabeller 7.1.1. Konsumtionen av de viktigaste husdjursprodukterna 1980–2009.....  | 171        |
| 7.1.2. Konsumtion av några livsmedel per person 2004–2009.....  | 172        |
| 7.1.3. Självförsörjning av animalieprodukter 1995–2009.....   | 173        |
| 7.1.4. Självförsörjning av spannmål och socker 1995–2009.....   | 173        |
| 7.1.5. De viktigaste livsmedlens näringsbalanser 2009.....  | 174        |
| 7.1.6.* Spannmålsbalansen 1.7.2009–30.6.2010.....   | 178        |
| <b>7.2. Förråd .....</b>  | <b>179</b> |
| Tabeller 7.2.1. Mejeriernas och slakteriernas förråd av mejeriprodukter samt nöt- och svinkött vid årskiftet 2003–2009 samt månatligen år 2009..... | 180        |
| 7.2.2. Förråden av spannmål och potatisen på gårdarna i juni/juli 2003–2010.....  | 180        |
| 7.2.3. Inhemska industrins lager av spannmål vid årskiftet 1995–2008.....   | 181        |
| 7.2.4.* Industrins och handelns spannmålslager 2008–2010.....   | 181        |
| <b>8. Utrikeshandeln .....</b>  | <b>183</b> |
| Tabeller 8.1. Mängden och värdet av jordbruksprodukternas import 2003–2009.....   | 184        |
| 8.2. Mängden och värdet av jordbruksprodukternas export 2003–2009.....  | 186        |
| 8.3. Mängden och värdet av importen av övriga produkter som hör till gårdsbruket 2004–2009.....   | 188        |
| 8.4. Mängden och värdet av exporten av övriga produkter som hör till gårdsbruket 2004–2009.....   | 189        |
| 8.5. Mängden och värdet av jordbruksprodukternas import och export landsvis 2009.....   | 190        |

|  |            |
|--|------------|
| <b>9. Värdet av gårdsbrukets produktion och penningströmmar .....</b>  | <b>193</b> |
| <b>9.1. Värdet av produktion .....</b>   | <b>193</b> |
| Tabeller 9.1.1. Produktion och inkomstbildning inom lantbruket 1995–2009 .....   | 194        |
| 9.1.2. Bruttobildning av fast kapital inom lantbruket 1990–2009 .....  | 195        |
| 9.1.3. Företagarinkomster från jordbruk 1990–2009 .....  | 196        |
| 9.1.4. Jordbrukets andel av några nationalekonomiska totalenheter 1990–2009.....   | 197        |
| <b>9.2. Lönsamhet och soliditet inom jordbruk och trädgårdsproduktion.....</b>   | <b>199</b> |
| Tabeller 9.2.1. Resultaträkning av företag med jordbruks- och trädgårdsproduktion 2001–2008 .....  | 200        |
| 9.2.2. Resultaträkning av företag med jordbruks- och trädgårdsproduktion år 2008 enligt produktionsinriktning .....                            | 201        |
| 9.2.3. Resultat av företag med jordbruks- och trädgårdsproduktion enligt produktionsinriktning år 2008 och i genomsnitt åren 2003–2008 .....   | 202        |
| 9.2.4. Resultat av företag med jordbruks- och trädgårdsproduktion enligt stödområde och enligt produktionsinriktning år 2008.....              | 203        |
| 9.2.5. Resultat av företag med jordbruks- och trädgårdsproduktion enligt produktionsinriktning och enligt storleksklass år 2008.....           | 204        |
| 9.2.6. Resultat av gårdar med ekologisk produktion år 2008 .....   | 205        |
| <b>9.3. Lantbrukets skattepliktiga inkomster och utgifter samt tillgångar och skulder .....</b>  | <b>206</b> |
| Tabeller 9.3.1. Gemensamma skattepliktiga inkomster för jordbruksföretagare och deras makar 2000–2008.....                                     | 207        |
| 9.3.2. Skattepliktiga inkomster, utgifter, tillgångar och skulder inom lantbruket per jordbruksföretag enligt produktionsinriktning 2008 ..... | 208        |
| <b>9.4. Jordbrukets stöd .....</b>   | <b>213</b> |
| Tabeller 9.4.1. Beviljade EU-finansierade inkomststöd för lantbruks- och trädgårdsnäringar 2005–2009.....                                      | 214        |
| 9.4.2. Beviljade nationella inkomststöd för lantbruks- och trädgårdsnäringar 2005–2009.....  | 216        |
| 9.4.3. Beviljade inkomststöd för lantbruks- och trädgårdsnäringar enligt stödmottagarens juridiska form per stödår 2006–2009.....              | 218        |
| 9.4.4. Övriga utbetalda stöd av strukturstödtyp till lantbruks- och trädgårdsnäringar 2005–2009 .....  | 219        |
| <b>9.5. Lantbrukets finansieringsstöd.....</b>   | <b>221</b> |
| Tabeller 9.5.1. Med medel ur gårdsbrukets utvecklingsfond beviljade statliga lån 2006–2009.....  | 222        |
| 9.5.2. Med medel ur gårdsbrukets utvecklingsfond beviljade bidrag 2007–2009 .....  | 223        |
| 9.5.3. Räntestödslån som beviljats enligt lagen om strukturstöd till jordbruket och lagen om finansiering av landsbygdsnäringar 2007–2009..... | 224        |
| 9.5.4. Totala kapitalbeloppet för några till gårdsbruket beviljade lån samt kreditbeståndet för jordbruk, skogsbruk och jakt 2003–2009.....    | 225        |
| <b>10. Lantbruket i de nordiska länderna .....</b>   | <b>227</b> |
| Tabeller 10.1. Åkerjordens användning 2009.....  | 228        |
| 10.2. De viktigaste odlingsväxternas skördar 2009 .....  | 228        |
| 10.3. Förbrukning av handelsgödsel 2008/2009 .....   | 229        |
| 10.4. Försäljning av bekämpningsmedel 2008.....  | 229        |
| 10.5. Livsmedelskonsumtion per person 2007/2008.....   | 230        |
| <b>11. Lantbruket i EU-länderna .....</b>  | <b>233</b> |
| Tabeller 11.1. Total areal och jordbruksareal i EU 2008.....   | 234        |
| 11.2. Sysselsättning fördelad på sektorer i EU 2009 .....  | 235        |

|   |  |            |
|---|--|------------|
| 11.3.   | Antal lantgårdar enligt åkerstorlek i EU 2007 .....                                    | 236        |
| 11.4.   | Jordbruksarealens fördelning enligt åkerstorlek i EU 2007 .....                        | 237        |
| 11.5.   | Skördad areal för odlingsväxter i EU 2009.....   | 238        |
| 11.6.   | Hektarskördar av odlingsväxter i EU 2009.....  | 239        |
| 11.7.   | Totalskördar av odlingsväxter i EU 2009 .....  | 240        |
| 11.8.   | Skörd av vissa grönsaker i EU 2009.....  | 241        |
| 11.9.   | Antal husdjur i EU i december 2009 .....   | 242        |
| 11.10.  | Mjölproduktion och tillverkning av ost, smör och mjölkpulver i mejerier i EU 2009..... | 243        |
| 11.11.  | Kött- och äggproduktion i EU 2009 .....  | 244        |
| 11.12.  | Lantgårdarnas antal enligt odlarens ålder i EU 2007 .....                              | 245        |
| 11.13.  | Antal ekogårdar i EU-länderna 2004–2009 .....  | 246        |
| 11.14.  | Ekodlingsareal i EU-länderna 2004–2009 .....   | 247        |
| 11.15.  | Konsumtion av vissa livsmedel per person i EU 2008.....                                | 248        |
| 11.16.  | Självförsörjningsgrad för vissa livsmedel i EU 2008 .....                              | 249        |
| <b>12. Internationella lantbruksstatistiken .....</b> |  | <b>251</b> |
| Tabeller  | 12.1. Jorddisponering i olika länder 2008.....   | 252        |
|   | 12.2. Åkerarealens användning i olika länder 2008 .....                                | 254        |
|   | 12.3. Totalskördens storlek i olika länder 2008 .....                                  | 256        |
|   | 12.4. Antal husdjur i olika länder 2008.....   | 258        |
|   | 12.5. Produktion av mjölk, kött och ägg i olika länder 2008.....                       | 260        |
|   | 12.6. Befolkning och arbetskraft i olika länder 2008 .....                             | 262        |
| Begrepp och definitioner.....                         |  | 266        |

## Contents

|  |     |
|--|-----|
| Foreword .....   | 4   |
| Contents .....   | 17  |
| Symbols and abbreviations .....                        | 23  |
| Maps .....   | 24  |
| Agriculture in 2009 .....                              | 32  |
| 1. Climate .....                                       | 33  |
| 2. Farming resources .....                             | 35  |
| 3. Farm population and labour force .....              | 79  |
| 4. Agricultural production .....                       | 91  |
| 5. Processing industry for farm products .....         | 147 |
| 6. Farm wages and prices .....                         | 151 |
| 7. Consumption and stocks .....                        | 167 |
| 8. Foreign trade .....                                 | 183 |
| 9. Value of production and money flow in farming ..... | 193 |
| 10. Agriculture in the Nordic countries .....          | 227 |
| 11. Agriculture in EU countries .....                  | 233 |
| 12. International agricultural statistics .....        | 251 |
| Concepts and definitions .....                         | 268 |

\* new table

### 1. Climate ..... 33

|  |    |
|--|----|
| Figure 1.1. The effective temperature sum and rainfall of the 2009 growing season compared with the mean for the seasons 1971–2000 ..... | 34 |
|--|----|

### 2. Farming resources ..... 35

#### 2.1. Farms and land use ..... 35

|  |    |
|--|----|
| Figures 2.1.1. Number of farms by field area group, 1995–2009 .....  | 37 |
| 2.1.2. Land use on farms by district, 2009 .....   | 37 |
| 2.1.3. Number of farms by legal configuration, 1995–2009 .....   | 38 |
| 2.1.4. Average area of arable land by district, 2009 .....   | 38 |
| 2.1.5. Production sectors of farms, 2009 .....   | 39 |
| 2.1.6. Number of farms by production sector, 1995–2009 .....   | 39 |
| Tables 2.1.1. Number of farms by field area groups by Employment and Economic Development Centre, 2009 and in the whole country 1990–2009 .....                      | 40 |
| 2.1.2. Number of farms by field area groups, 2002–2009 .....   | 42 |
| 2.1.3. Land use on farms, 2004–2009 .....  | 43 |
| 2.1.4. Land use on farms by Employment and Economic Development Centre and region, 2009 .....  | 44 |
| 2.1.5. Number of farms by owner category and Employment and Economic Development Centre, 2009 and in the whole country 1995–2009 .....                               | 46 |
| 2.1.6. Distribution of the total area of arable land by owner category and Employment and Economic Development Centre, 2009 and the whole country in 1995–2009 ..... | 47 |
| 2.1.7. Average arable land area of farms by Employment and Economic Development Centre, 2009 and in the whole country 1990–2009 .....                                | 48 |
| 2.1.8. Average area of arable land of the farms by production sector, 1995–2009 .....  | 49 |
| 2.1.9. Number of farms by production sector, 1995–2009 .....   | 50 |
| 2.1.10. Draining of fields in 2004–2009 and drained fields as percentage of total arable land by ProAgria Centre on 31.12.2009 .....                                 | 51 |



|         |   |           |
|---------|---|-----------|
|         | 2.1.11. Afforestation of arable land by district, 2002–2009.....  | 52        |
|         | 2.1.12. Land classes of forestry land, 2004–2008.....   | 53        |
|         | 2.1.13. Ownership of forestry land, 2004–2008.....  | 54        |
|         | 2.1.14. Farm buildings completed, 2007–2009.....  | 55        |
|         | <b>2.2. Means of production and inputs.....</b>   | <b>56</b> |
| Figures | 2.2.1. Number of cattle and pigs, 1965–2009.....  | 58        |
|         | 2.2.2. Number of sheep and horses, 1965–2009.....   | 58        |
|         | 2.2.3. Number of dairy cows by district, 2009.....  | 59        |
|         | 2.2.4. Number of pigs by district, 2009.....  | 59        |
| Tables  | 2.2.1. Number of cattle by Employment and Economic Development Centre on 1.5.2009 and in the whole country, 1995–2009.....                                  | 60        |
|         | 2.2.2. Number of dairy cows by herd size by Employment and Economic Development Centre on 1.5.2009.....   | 61        |
|         | 2.2.3. Number of farms by herd size by Employment and Economic Development Centre on 1.5.2009.....  | 62        |
|         | 2.2.4. Number of herds and animals included in milk recording, 1995–2009.....   | 63        |
|         | 2.2.5. Cows included in milk recording by breed, 1995–2009.....   | 63        |
|         | 2.2.6. Number of pigs by Employment and Economic Development Centre on 1.4.2009 and in the whole country, 1995–2009.....                                    | 64        |
|         | 2.2.7. Number of fattening pigs by size of pig herd and Employment and Economic Development Centre on 1.4.2009.....   | 65        |
|         | 2.2.8. Number of farms by size of pig herd by Employment and Economic Development Centre on 1.4.2009.....   | 66        |
|         | 2.2.9. Number of farms and pigs by size of pig herd on 1.4.2009.....  | 67        |
|         | 2.2.10. Number of poultry by Employment and Economic Development Centre on 1.4.2009 and in the whole country, 1995–2009.....                                | 68        |
|         | 2.2.11. Number of hens by size of flock by Employment and Economic Development Centre on 1.4.2009.....  | 69        |
|         | 2.2.12. Number of farms by size of flock by Employment and Economic Development Centre on 1.4.2009.....   | 70        |
|         | 2.2.13. Number of sheep, goats and horses by Employment and Economic Development Centre on 1.6.2009 and in the whole country, 1995–2009.....                | 71        |
|         | 2.2.14. Number of horses 31.12. in the whole country, 1970–2009.....  | 72        |
|         | 2.2.15. Computers and Internet on farms and horticultural enterprises, 2007.....  | 73        |
|         | 2.2.16. Manufacture of feed mixtures, 1990–2009.....  | 74        |
|         | 2.2.17. Sales of fertilizers to farms, 1994/95–2009/10.....   | 75        |
|         | 2.2.18. Sale of lime for soil improvement, 1990/91–2009/10.....   | 76        |
|         | 2.2.19. Sales of Plant Protection Products, 2003–2009.....  | 77        |
|         | <b>3. Farm population and labour force.....</b>   | <b>79</b> |
| Figures | 3.1. Average age of farmers by district, 2009.....  | 81        |
|         | 3.2. Working time in agriculture and horticulture by production sector, 2007.....   | 81        |
| Tables  | 3.1. Farming population and regular labour force in 2000, 2003, 2005 and 2007.....  | 82        |
|         | 3.2. Farm population and the workers in permanent employment by sex and age in 2003, 2005 and 2007.....   | 83        |
|         | 3.3. Number of farmers on privately owned farms by farmers age and Employment and Economic Development Centre, 2009 and in the whole country 2001–2009..... | 84        |
|         | 3.4. The employed labour force in agriculture by sex and age, 2002–2007.....  | 85        |
|         | 3.5. Working time in agriculture and horticulture by Employment and Economic Development Centre in 2007.....  | 86        |
|         | 3.6. Number of persons working on farms according to number of days worked in agriculture, 2007.....  | 87        |
|         | 3.7. Number of farm closure allowances by age, 2004–2009.....   | 88        |
|         | 3.8. Injuries on farms, 2003–2009.....  | 89        |

|   |            |
|---|------------|
| <b>4. Agricultural production</b> .....   | <b>91</b>  |
| <b>4.1. Crop production</b> .....   | <b>91</b>  |
| Figures 4.1.1. Percentage of cereals and cultivated grassland of all crops by district, 2009.....   | 93         |
| 4.1.2. Total yields of the most important crops, 1989–2009.....   | 93         |
| 4.1.3. Yields per hectare of cereals 1989–2009.....   | 94         |
| 4.1.4. Horticulture in the open, 2009.....  | 94         |
| Tables 4.1.1. Utilized agricultural area, 2003–2009.....  | 95         |
| 4.1.2. Areas under cereals by Employment and Economic Development Centre, 2008–2009.....  | 96         |
| 4.1.3. Areas under grasses by Employment and Economic Development Centre, 2008–2009.....  | 97         |
| 4.1.4. Areas under other crops by Employment and Economic Development Centre, 2008–2009.....  | 98         |
| 4.1.5. Cultivated area, fallow and other utilized agricultural area by Employment and Economic Development Centre, 2008–2009.....                                     | 99         |
| 4.1.6. Areas under the most important crop varieties, 2005–2009.....  | 100        |
| 4.1.7. Yields per hectare of the most important crops by Employment and Economic Development Centre, 2008–2009.....   | 102        |
| 4.1.8. Total yields of the most important crops by Employment and Economic Development Centre, 2008–2009.....   | 104        |
| 4.1.9. Per hectare and total yields of the most important crops, 1990–2010*.....  | 106        |
| 4.1.10. Grain quality, 2005–2010*.....  | 108        |
| 4.1.11. Area of crop damage and proportion of total productive arable land, 1985–2009.....  | 109        |
| 4.1.12. Stocks, supply and use of grain and potatoes on farms, 2008/09 and 2009/10.....   | 110        |
| 4.1.13. Areas of outdoor vegetables grown for sale by Employment and Economic Development Centre in 2009 and in the whole country, 1995–2009.....                     | 112        |
| 4.1.14. Cultivation areas of the main berries and fruit grown for sale by Employment and Economic Development Centre in 2009 and in the whole country, 1995–2009..... | 114        |
| 4.1.15. Greenhouse vegetables grown for sale by Employment and Economic Development Centre in 2009 and in the whole country, 2003–2009.....                           | 116        |
| 4.1.16. Cultivation of cut flowers, 2003–2009.....  | 116        |
| 4.1.17. Greenhouse flowers and ornamental plants grown for sale by Employment and Economic Development Centre in 2009 and in the whole country, 2004–2009.....        | 117        |
| 4.1.18. Yields of vegetables by Employment and Economic Development Centre in 2009 and in the whole country, 1995–2009.....   | 118        |
| 4.1.19. Yields of apple trees and berry bushes by Employment and Economic Development Centre in 2009 and in the whole country, 1995–2009.....                         | 120        |
| <b>4.2. Milk production</b> .....   | <b>121</b> |
| Figures 4.2.1. Total milk production av mjölk, 1955–2009.....   | 122        |
| 4.2.2. Average yield per cow, 1955–2009.....  | 122        |
| Tables 4.2.1. Production of milk by region, 2003/04–2009/10.....  | 123        |
| 4.2.2. Average yield per cow, 1980–2009.....  | 124        |
| 4.2.3. Production, sales and use of milk on farms, 1980–2009.....   | 125        |
| 4.2.4. Production of dairy products, 2000–2009.....   | 126        |
| <b>4.3. Meat and egg production</b> .....   | <b>128</b> |
| Figures 4.3.1. Beef, pork and poultry meat production, 1980–2009.....   | 129        |
| 4.3.2. Meat production by district, 2009.....   | 129        |
| Tables 4.3.1. Number of animals slaughtered, 2004–2009.....   | 130        |
| 4.3.2. Average carcass weights of animals slaughtered in slaughterhouses, 2003–2009.....  | 131        |
| 4.3.3. Total meat production by species in the whole country, 1980–2009.....  | 132        |
| 4.3.4. Beef and pork production and number of animals slaughtered by area, 2006–2009.....   | 133        |
| 4.3.5. Production of eggs, 1990–2009.....   | 134        |

|  |            |
|--|------------|
| <b>4.4. Other farm-related production .....</b>  | <b>135</b> |
| Tables 4.4.1. Number of fur farms and pelt production in marketing years 1981/82–2008/09.....  | 136        |
| 4.4.2. Number and production of fish farms, 2004–2009 .....  | 137        |
| 4.4.3. Catches by professional fisheries, 2008–2009.....   | 138        |
| 4.4.4. Number of reindeer owners and reindeer and production of meat, 1979/80–2009/10.....   | 139        |
| 4.4.5. Honey yield and number of bee colonies, 1980–2009.....  | 140        |
| 4.4.6. Flow of wild berries and mushrooms to market, by region in 2009 and in the whole country, 1990–2009.....                                | 141        |
| <b>4.5. Organic farming .....</b>  | <b>142</b> |
| Tables 4.5.1. Number of farms covered by organic farming inspection system, 1995–2009.....   | 143        |
| 4.5.2. Organic production area, 1995–2009.....   | 144        |
| 4.5.3. Use of arable land on farms covered by organic farming inspection system, 2003–2009.....  | 145        |
| 4.5.4. * Organic production, 2006–2009.....  | 146        |
| <b>5. Processing industry for farm products .....</b>  | <b>147</b> |
| Table 5.1. Working places in processing industry for farm products, values of manufactured products and consumed raw materials, 2000–2008..... | 148        |
| <b>6. Farm wages and prices .....</b>  | <b>151</b> |
| <b>6.1. Wages .....</b>  | <b>151</b> |
| Tables 6.1.1. Total average hourly earnings of wage earners in agriculture according to sex and type of work in November in 2005–2009.....     | 153        |
| 6.1.2. Average hourly earnings of forestry workers, 1994–2009.....   | 154        |
| 6.1.3. Index of wage and salary earnings by industrial sector, 2005–2009.....  | 155        |
| <b>6.2. Prices .....</b>   | <b>156</b> |
| Tables 6.2.1. Producer price of dairy milk, 1996–2009 .....  | 158        |
| 6.2.2. Producer prices of agricultural products, 2004–2009 .....   | 159        |
| 6.2.3. Retail prices of agricultural products, 2004–2009 .....   | 160        |
| 6.2.4. Price indices for agriculture, 2003–2009 .....  | 161        |
| 6.2.5. Price indices for agriculture and forestry at different distribution levels of domestic markets and in foreign trade, 2001–2009.....    | 162        |
| 6.2.6. Consumer price index by group of goods and services, 2005–2009.....   | 163        |
| 6.2.7. Average stumpage and delivery prices in private forests, 1995–2009.....   | 164        |
| 6.2.8. Average stumpage and delivery prices in private forests by district, 2009.....  | 165        |
| <b>7. Consumption and stocks .....</b>   | <b>167</b> |
| <b>7.1. Consumption .....</b>  | <b>167</b> |
| Figures 7.1.1. Consumption of cereals, meat, milk and vegetables per capita, 1970–2009.....  | 169        |
| 7.1.2. Consumption of meat and eggs per capita, 1970–2009.....   | 169        |
| 7.1.3. Self-sufficiency in livestock products, 1995–2009.....  | 170        |
| 7.1.4. Self-sufficiency in food grain and sugar, 1995–2009.....  | 170        |
| Tables 7.1.1. Consumption of the main livestock products, 1980–2009.....   | 171        |
| 7.1.2. Consumption of selected food commodities per capita, 2004–2009*.....  | 172        |
| 7.1.3. Self-sufficiency in livestock products, 1995–2009.....  | 173        |
| 7.1.4. Self-sufficiency in cereals and sugar, 1995–2009.....   | 173        |
| 7.1.5. Balance sheets for the most important food commodities, 2009*.....  | 174        |
| 7.1.6. * Cereals balance sheet, 1.7.2009–30.6.2010.....  | 178        |

|  |            |
|--|------------|
| <b>7.2. Stocks</b> .....   | <b>179</b> |
| Tables 7.2.1. Dairy products, beef and pork in stocks of dairies and abattoirs at end of years 2003–2009 and monthly in 2009 .....                   | 180        |
| 7.2.2. Stocks of grain and potatoes on farms in June/July 2003–2010 .....  | 180        |
| 7.2.3. Stocks of grain of domestic industry at end of year, 1995–2008 .....  | 181        |
| 7.2.4.* Cereals stockpiled by industry and trade, 2008–2010 .....  | 181        |
| <b>8. Foreign trade</b> .....  | <b>183</b> |
| Tables 8.1. Imports of agricultural products, 2003–2009 .....  | 184        |
| 8.2. Exports of agricultural products, 2003–2009 .....   | 186        |
| 8.3. Imports volume and value of other farm-related products, 2004–2009 .....  | 188        |
| 8.4. Exports volume and value of other farm-related products, 2004–2009 .....  | 189        |
| 8.5. Imports and exports of agricultural products by country, 2009 .....   | 190        |
| <b>9. Value of production and money flow in farming</b> .....  | <b>193</b> |
| <b>9.1. Value of production</b> .....  | <b>193</b> |
| Tables 9.1.1. Production and generation of income of the agricultural industry, 1995–2009 .....  | 194        |
| 9.1.2. Gross fixed capital formation of the agricultural industry, 1990–2009 .....   | 195        |
| 9.1.3. Entrepreneurial income from agriculture, 1990–2009 .....  | 196        |
| 9.1.4. Share of agriculture in selected national economy aggregates, 1990–2009 .....   | 197        |
| <b>9.2. Profitability and solvency of agriculture and horticulture</b> .....   | <b>198</b> |
| Tables 9.2.1. Income Statement of Agricultural and Horticultural Enterprises, 2001–2008 .....  | 200        |
| 9.2.2. Income Statement of Agricultural and Horticultural Enterprises by Production Type, 2008 .....   | 201        |
| 9.2.3. Results of agricultural and horticultural enterprises by production type in 2008 and average in 2003–2008 .....                               | 202        |
| 9.2.4. Results of agricultural and horticultural enterprises by support area and by production type, 2008 .....                                      | 203        |
| 9.2.5. Results of agricultural and horticultural enterprises by production type and by size category of farms, 2008 .....                            | 204        |
| 9.2.6. Results of farms engaged in organic production, 2008 .....  | 205        |
| <b>9.3. Taxable income and expenditures, assets and liabilities of farms</b> .....   | <b>206</b> |
| Tables 9.3.1. Joint taxable income of agricultural entrepreneurs and their spouses, 2000–2008 .....  | 207        |
| 9.3.2. Taxable income, expenditure, assets and liabilities of agricultural enterprises by production sector, 2008 .....                              | 208        |
| <b>9.4. Agricultural subsidies</b> .....   | <b>212</b> |
| Tables 9.4.1. EU-funded income support granted for agriculture and horticulture, 2005–2009 .....   | 214        |
| 9.4.2. National income support granted for agriculture and horticulture, 2005–2009 .....   | 216        |
| 9.4.3. Income support paid for agriculture and horticulture, by legal status of recipient and support year, 2006–2009 .....                          | 218        |
| 9.4.4. Other structural-type support paid for agriculture and horticulture, 2005–2009 .....  | 219        |
| <b>9.5. Financing support for agriculture</b> .....  | <b>220</b> |
| Tables 9.5.1. State loans granted from funds of the Development Fund of Agriculture and Forestry, 2006–2009 .....                                    | 222        |
| 9.5.2. Subsidies granted from funds of the Development Fund of Agriculture and Forestry, 2007–2009 .....   | 223        |
| 9.5.3. Interest subsidy loans granted under the Act on Agricultural Structural Funding and the Act on Financing of Rural Industries, 2007–2009 ..... | 224        |
| 9.5.4. Stock of selected loans granted to agriculture and the total credit stock outstanding for agriculture, forestry and hunting, 2003–2009 .....  | 225        |

## 10. Agriculture in the Nordic countries .....227

|        |  |     |
|--------|--|-----|
| Tables | 10.1. Use of arable land, 2009 .....                       | 228 |
|        | 10.2. Total yields of the most important crops, 2009 ..... | 228 |
|        | 10.3. Consumption of fertilizers, 2008/2009 .....          | 229 |
|        | 10.4. Sales of pesticides, 2008 .....                      | 229 |
|        | 10.5. Consumption of food per capita, 2007/2008 .....      | 230 |

## 11. Agriculture in EU countries .....233

|        |  |     |
|--------|--|-----|
| Tables | 11.1. Total and agricultural area by main category in the European Union, 2008 .....   | 234 |
|        | 11.2. Civilian employment by sector of activity in the European Union, 2009 .....  | 235 |
|        | 11.3. Number of farms by field area groups in the European Union, 2007 .....   | 236 |
|        | 11.4. Agricultural area by field area groups in the European Union, 2007 .....   | 237 |
|        | 11.5. Harvested area of crops in the European Union, 2009 .....  | 238 |
|        | 11.6. Yields per hectare of the crops in the European Union, 2009 .....  | 239 |
|        | 11.7. Total yields of the crops in the European Union, 2009 .....  | 240 |
|        | 11.8. Harvested production of selected fresh vegetables in the European Union, 2009 .....  | 241 |
|        | 11.9. Number of livestock in the European Union in December 2009 .....   | 242 |
|        | 11.10. Production of milk and cheese, butter and milk powder quantities produced in dairies<br>in the European Union, 2009 ..... | 243 |
|        | 11.11. Meat and egg production in the European Union, 2009 .....   | 244 |
|        | 11.12. Number of holdings by farmer's age in the European Union, 2007 .....  | 245 |
|        | 11.13. Number of organic farms in the European Union, 2004–2009 .....  | 246 |
|        | 11.14. Organically farmed area in the European Union, 2004–2009 .....  | 247 |
|        | 11.15. Human consumption of certain food products per capita in the European Union, 2008 .....                                   | 248 |
|        | 11.16. Self sufficiency for certain food products in the European Union, 2008 .....  | 249 |

## 12. International agricultural statistics .....251

|        |  |     |
|--------|--|-----|
| Tables | 12.1. Land use in different countries, 2008 .....                      | 252 |
|        | 12.2. Use of arable land in different countries, 2008 .....            | 254 |
|        | 12.3. Total yield in different countries, 2008 .....                   | 256 |
|        | 12.4. Number of livestock in different countries, 2008 .....           | 258 |
|        | 12.5. Milk, meat and egg production in different countries, 2008 ..... | 260 |
|        | 12.6. Population and labour force in different countries, 2008 .....   | 262 |

|                                |     |
|--------------------------------|-----|
| Concepts and definitions ..... | 268 |
|--------------------------------|-----|



## Taulukoissa käytetyt symbolit – Symbolerna i tabeller – *Explanation of symbols*

- Ei yhtään – Värdet noll – *Magnitude nil*

.. Tietoa ei ole saatu, se on liian epävarma esitettäväksi tai se on salassapitosäännön alainen – Uppgift inte tillgänglig, alltför osäker för att anges eller sekretessbelagd – Data not available or too uncertain for presentation, or subject to secrecy

\* Ennakkotieto – Preliminär uppgift  
*Preliminary data*

0,0 Suure on pienempi kuin puolet käytetystä yksiköstä – Mindre än hälften av den använda enheten –  
*Magnitude less than half of unit employed*

Vaaka- tai pystysuora viiva, joka katkaisee aikasarjan, osoittaa, että viivan eri puolilla olevat tiedot eivät ole täysin verrannollisia.

En horisontal eller vertikal linje, som avskär en tidsserie, markerar att uppgifterna på ömse sidor om linjen inte är fullt jämförbara.

*A horizontal or vertical line drawn across a time series indicates substantial breaks in the homogeneity of a series.*

## Käytetyt lyhenteet – Förkortningar – *Explanation of abbreviations*

CAP Yhteinen maatalouspolitiikka  
Gemensam jordbrukspolitik  
*Common Agricultural Policy*

CN Yhdistetty nimikkeistö  
Kombinerade nomenklaturen  
*Combined nomenclature*

ELY-keskus Elinkeino-, liikenne- ja ympäristökeskus  
ELY-central Närings-, trafik- och miljöcentral  
*Ely Centre Centres for Economic Development, Transport and the Environment*

EU Euroopan unioni  
Europeiska Unionen  
*European Union*

Eurostat EU:n tilastovirasto  
EU:s statistikverk  
*Statistical Office of the European Communities*

FAO *Food and Agricultural Organization of the United Nations* (YK:n elintarvike- ja maatalousjärjestö – FN:s Livsmedels- och jordbruksorganisation)

IACS Yhdenntetty hallinto- ja valvontajärjestelmä – Det integrerade systemet för administration och kontroll – *Integrated Administration and Control*

MTT Maa- ja elintarviketalouden tutkimuskeskus – Forskningscentralen för jordbruk och livsmedels ekonomi – *AgriFood Research Finland*

NACE *Statistical Classification of Economic Activities in the European Communities*

Rahtu Rahoitustukijärjestelmä  
System för finansieringsstöd  
*Financing Support System*

SITC *Standard International Trade Classification*

SVT Suomen virallinen tilasto  
FOS Finlands officiella statistik  
OSF *Official Statistics of Finland*

TE-keskus Työvoima- ja elinkeinokeskus  
TE-centralen Arbetskrafts- och näringscentralen

Tike Tike, Maa- ja metsätalousministeriön tietopalvelukeskus  
Tike, Jord- och skogsbruksministeriets informationstjänstcentral  
*Tike, Information Centre of the Ministry of Agriculture and Forestry*

TOL Toimialaluokitus  
(NI) Näringsgrensindelningen  
(SIC) *Standard Industrial Classification*

## 1. Työvoima- ja elinkeinokeskukset

Arbetskrafts- och näringscentralerna

Employment and Economic Development Centres

- 01 Uudenmaan - Nylands
- 02 Varsinais-Suomen - Egentliga Finlands
- 03 Satakunnan - Satakunta
- 04 Hämeen - Tavastlands
- 05 Pirkanmaan - Birkalands
- 06 Kaakkois-Suomen - Sydöstra Finlands
- 07 Etelä-Savon - Södra Savolax
- 08 Pohjois-Savon - Norra Savolax
- 09 Pohjois-Karjalan - Norra Kare lens
- 10 Keski-Suomen - Mellersta Finlands
- 11 Etelä-Pohjanmaan - Södra Österbottens
- 12 Pohjanmaan - Österbottens
- 13 Pohjois-Pohjanmaan - Norra Österbottens
- 14 Kainuun - Kajanalands
- 15 Lapin - Lapplands
- 20 Ahvenanmaa - Åland

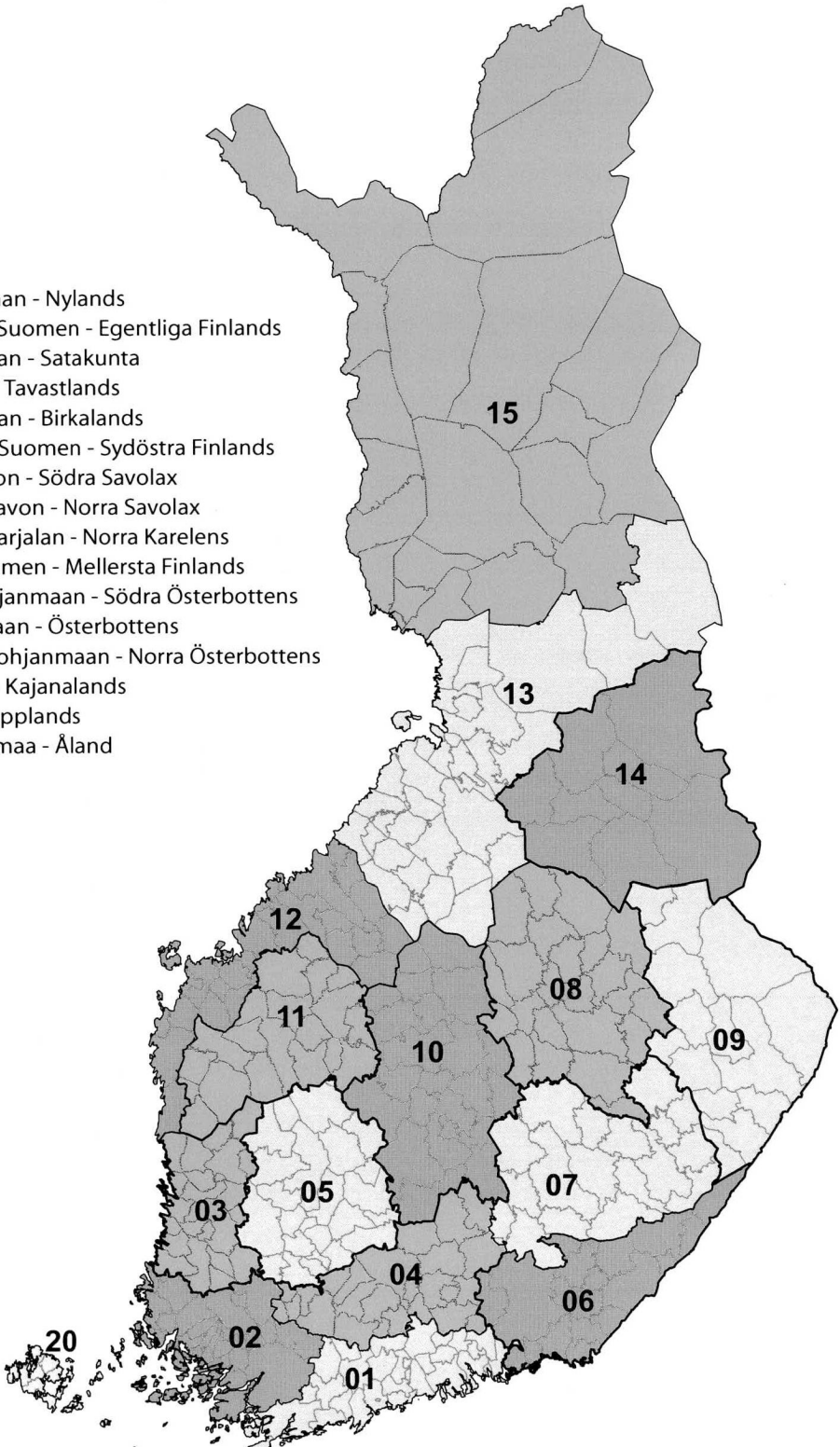

## 2. ELY-keskukset

ELY-centralerna

ELY Centres

- 01 Uudenmaan - Nylands
- 02 Varsinais-Suomen - Egentliga Finlands
- 03 Satakunnan - Satakunta
- 04 Hämeen - Tavastlands
- 05 Pirkanmaan - Birkalands
- 06 Kaakkois-Suomen - Sydöstra Finlands
- 07 Etelä-Savon - Södra Savolax
- 08 Pohjois-Savon - Norra Savolax
- 09 Pohjois-Karjalan - Norra Karelens
- 10 Keski-Suomen - Mellersta Finlands
- 11 Etelä-Pohjanmaan - Södra Österbottens
- 12 Pohjanmaan - Österbottens
- 13 Pohjois-Pohjanmaan - Norra Österbottens
- 14 Kainuun ELY-keskus - Kajanalands
- 15 Lapin ELY-keskus - Lapplands
- 16 Ahvenanmaa - Åland

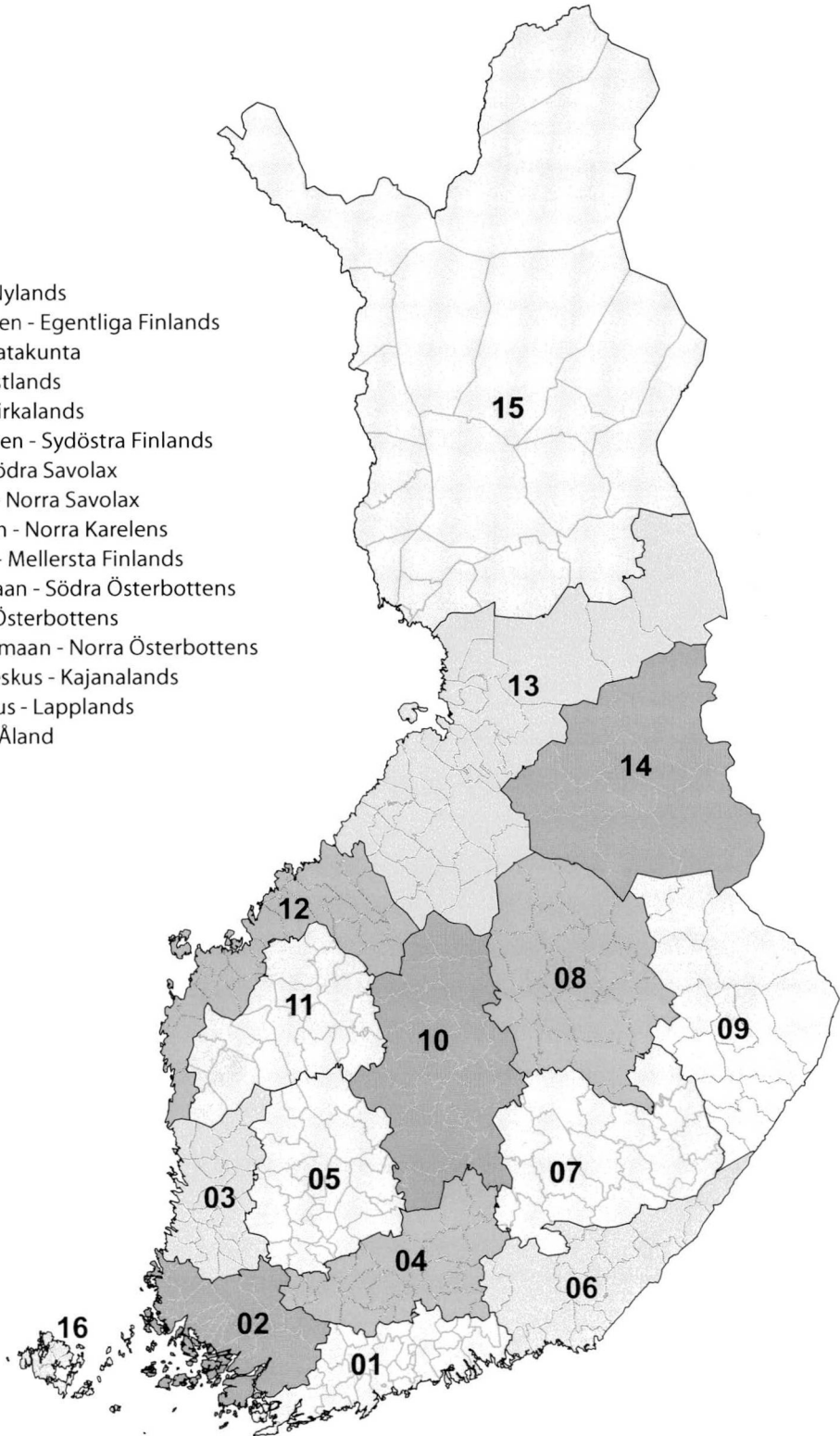

### 3. ProAgria Keskuksset

ProAgria Centralerna

ProAgria Centres

- 01 Uudenmaan
- 02 Nylands Svenska Lantbrukssällskap
- 03 Farma
- 04 Finska Hushållningssällskapet
- 05 Ålands Hushållningssällskap
- 06 Satakunnan
- 07 Pirkanmaan
- 08 Hämeen
- 09 Kymenlaakson
- 10 Etelä-Karjalan
- 11 Etelä-Savon
- 12 Pohjois-Savon
- 13 Pohjois-Karjalan
- 14 Keski-Suomen
- 15 Etelä-Pohjanmaan
- 16 Österbottens Svenska Lantbrukssällskap
- 17 Keski-Pohjanmaan
- 18 Oulun
- 19 Kainuun
- 20 Lapin

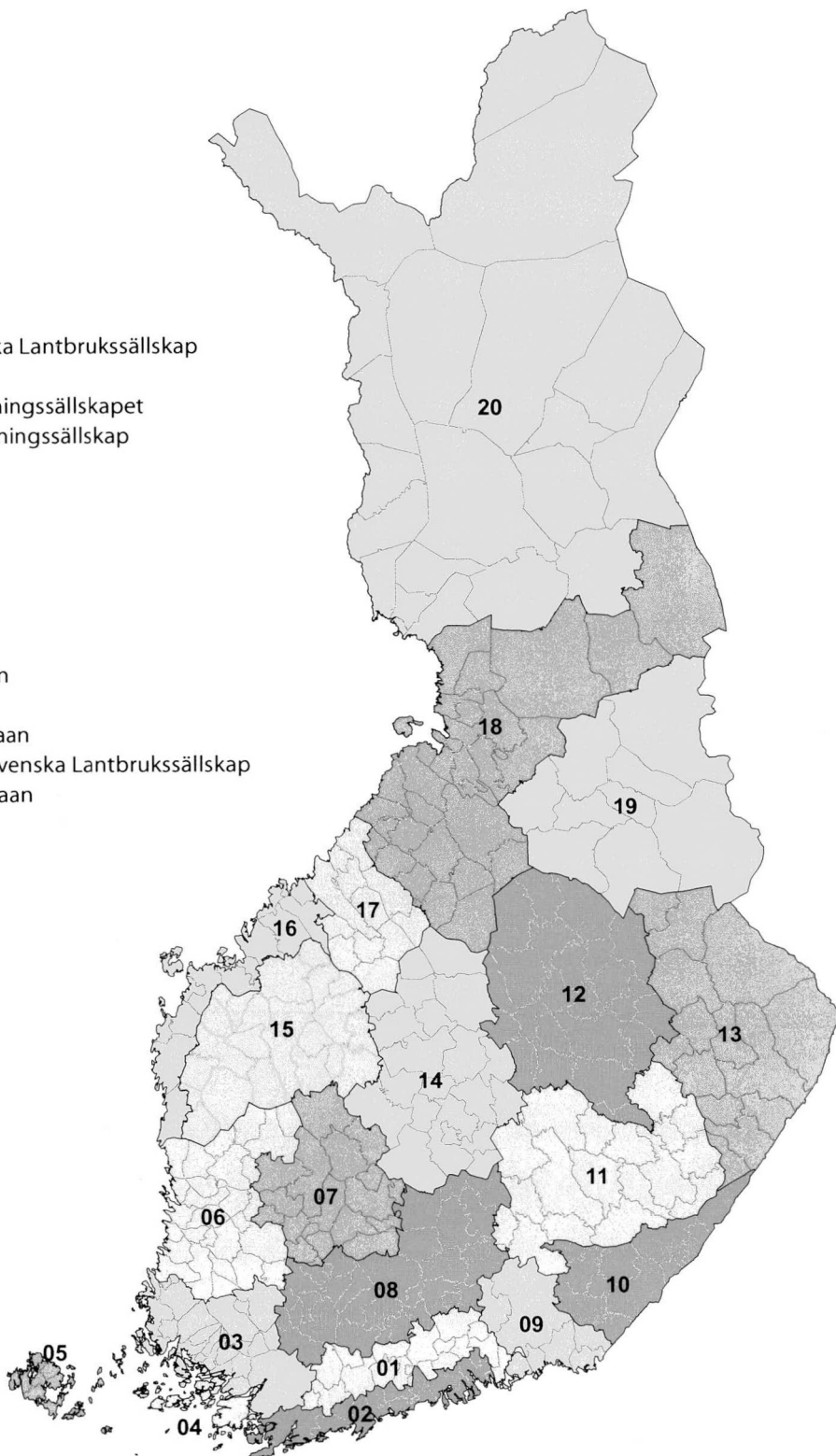

## 4. Maakunnat

Landskapen

Regions

- 01 Uusimaa - Nyland
- 20 Itä-Uusimaa - Östra Nyland
- 02 Varsinais-Suomi - Egentliga Finland
- 04 Satakunta
- 05 Kanta-Häme - Egentliga Tavastland
- 06 Pirkanmaa - Birkaland
- 07 Päijät-Häme - Päijänne-Tavastland
- 08 Kymenlaakso - Kymmenedalen
- 09 Etelä-Karjala - Södra Karelen
- 10 Etelä-Savo - Södra Savolax
- 11 Pohjois-Savo - Norra Savolax
- 12 Pohjois-Karjala - Norra Karelen
- 13 Keski-Suomi - Mellersta Finland
- 14 Etelä-Pohjanmaa - Södra Österbotten
- 15 Pohjanmaa - Österbotten
- 16 Keski-Pohjanmaa - Mellersta Österbotten
- 17 Pohjois-Pohjanmaa - Norra Österbotten
- 18 Kainuu - Kajanaland
- 19 Lappi - Lappland
- 21 Ahvenanmaa - Åland

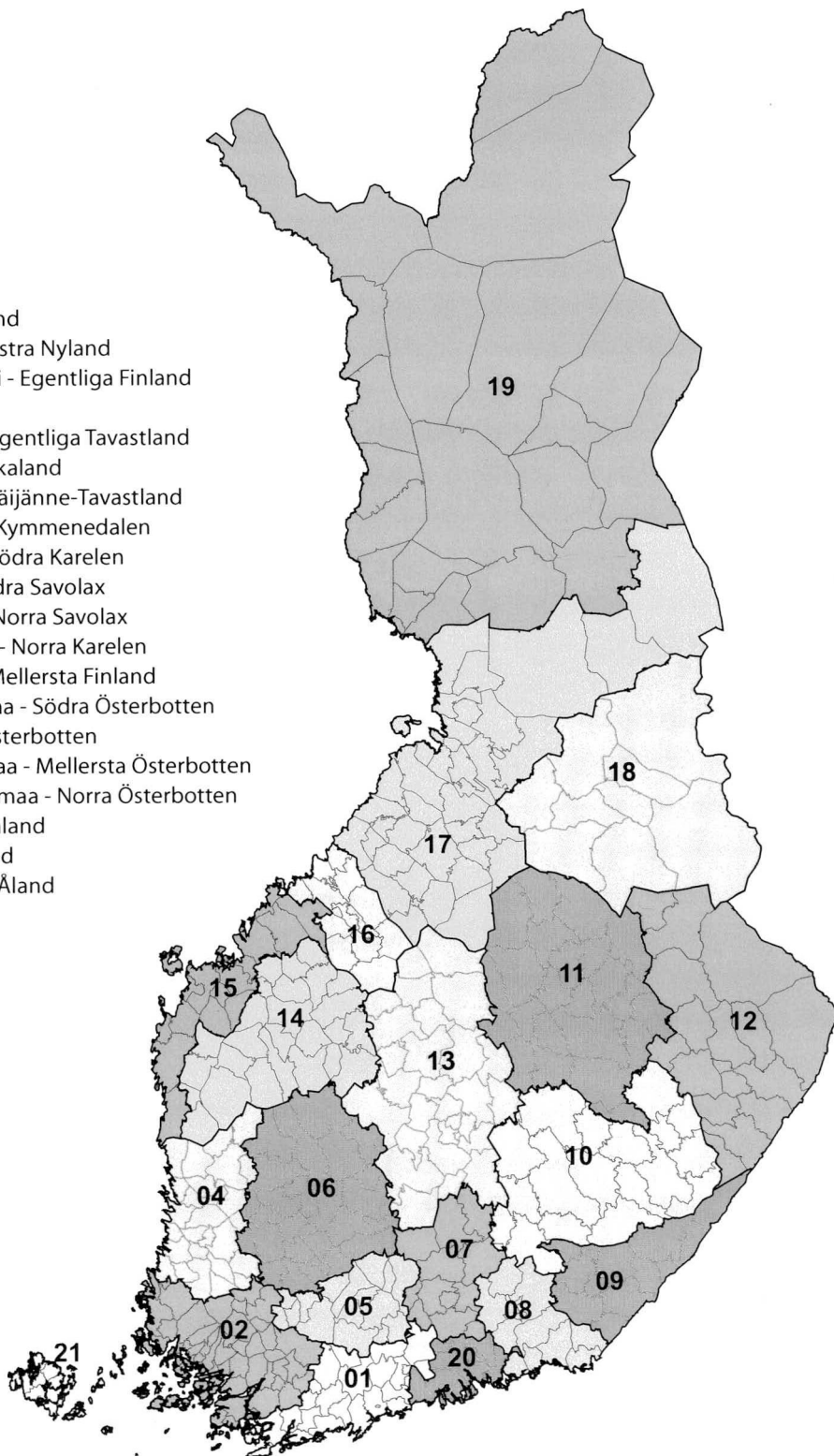

## 5. Metsäkeskukset

Skogscentralerna

Forestry Centres

- 1 Rannikko
  - 1a Etelärannikko
  - 1b Pohjanmaa
- 02 Lounais-Suomi
- 03 Häme-Uusimaa
- 04 Kaakkois-Suomi
- 05 Pirkanmaa
- 06 Etelä-Savo
- 07 Etelä-Pohjanmaa
- 08 Keski-Suomi
- 09 Pohjois-Savo
- 10 Pohjois-Karjala
- 11 Pohjois-Pohjanmaa
- 12 Kainuu
- 13 Lappi
- 00 Ahvenanmaa

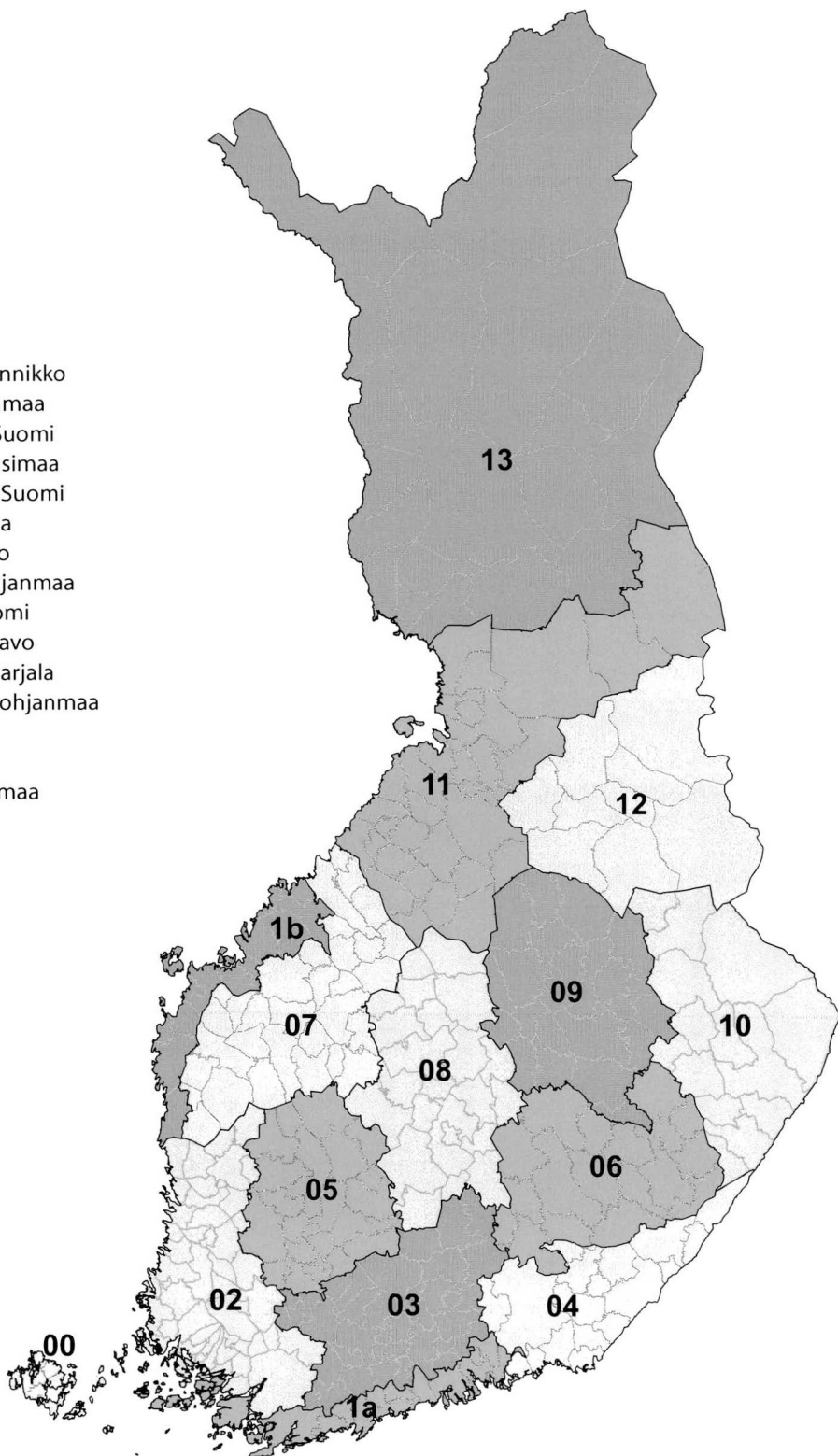

6. Tukialueet  
Stödområden  
Support areas

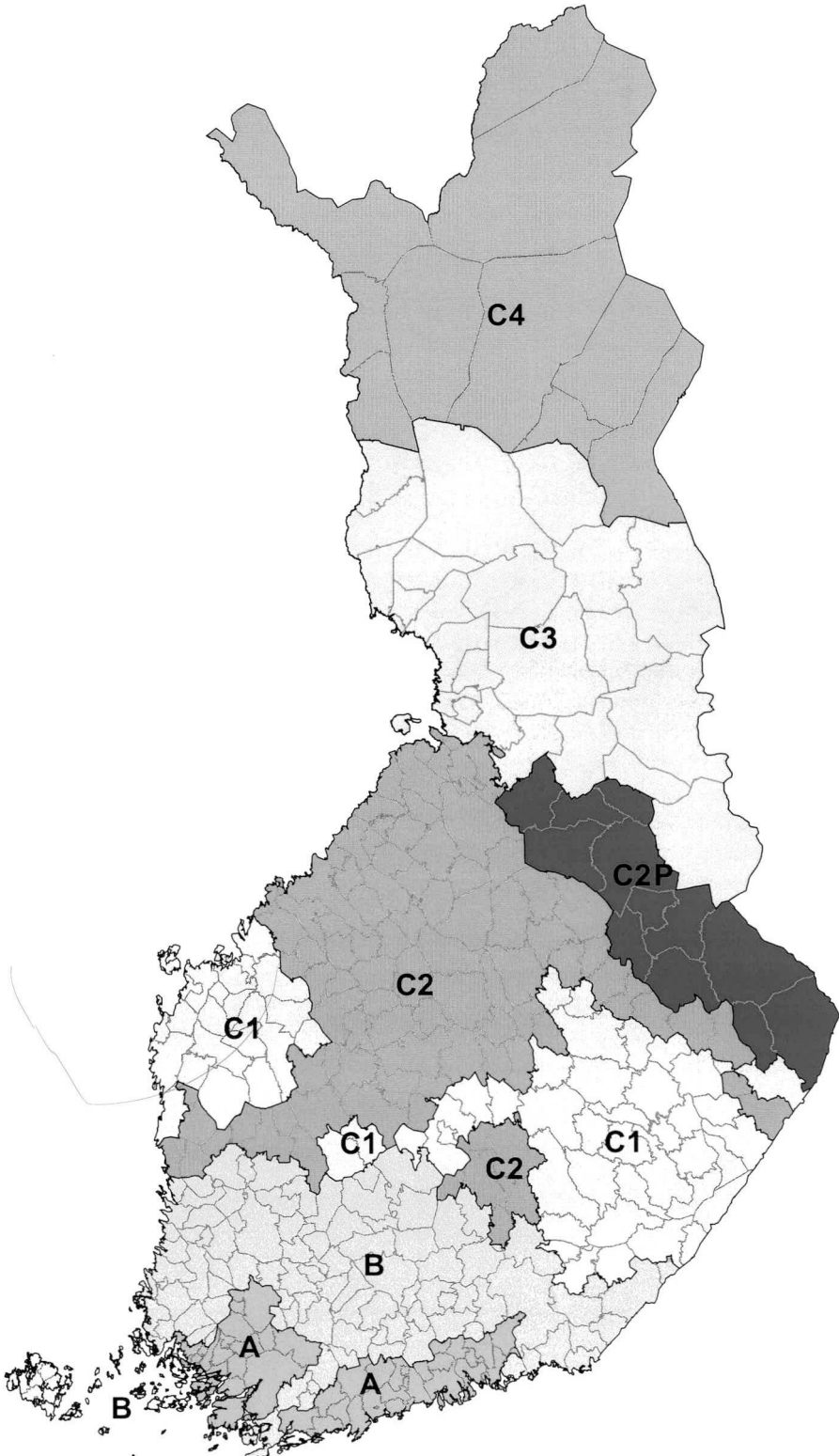

## Maatalous vuonna 2009

Vuonna 2009 Suomessa oli 64 175 maatilaa. Maatilojen lukumäärä pieneni noin 1 600 tilalla edellisvuodesta. Vuodesta 2000 tilojen määrä on vähentynyt viidenneksellä. Maatilojen keskimääräinen peltoala oli noin 36 hehtaaria eli vajaan hehtaarin enemmän kuin vuonna 2008. Keskimäärin suurimpia tilat olivat Uudellamaalla, 45,2 hehtaaria ja Varsinais-Suomessa, 43,6 hehtaaria. Pienimpiä tilat olivat Etelä-Savossa, Lapissa ja Ahvenanmaalla, keskimäärin 24–26 hehtaaria. Vuokrapeltoa viljeli noin 60 prosenttia tiloista, ja keskimääräinen vuokrapellon määrä tiloilla oli noin 20 hehtaaria. Viljanviljely oli päätuotantosuuntana noin 43 prosentilla ja lypsykarjalous noin 19 prosentilla maataloista. Tiloista noin 88 prosenttia oli yksityishenkilöiden ja noin 10 prosenttia maatalousyhtymien ja perikuntien omistuksessa. Osakeyhtiömuotoisia maatiloja oli vajaan prosentin verran.

Vuosi 2009 oli kolmas hyvä perättäinen viljavuosi. Korjuuolosuhteet olivat hyvät, ja viljan kokonaissato kohosi 4,3 miljardiin kiloon. Vehnän ja ohran sadot olivat ennätysasuureet. Vehnää korjattiin yhteensä 887 ja ohraa 2 171 miljoonaa kiloa. Vehnäsadosta kuitenkin vain kolmasosa täytti leipävehnän laatuvaatimukset, sillä sadon valkuaispitoisuus jäi alhaiseksi. Kaurasta saatiin satoa 1 115 miljoonaa kiloa eli kahdeksan prosenttia edellisvuotta vähemmän. Rukiin sato oli lähes kolmanneksen pienempi kuin vuonna 2008, vain 42 miljoonaa kiloa. Sato oli kuitenkin laadultaan keskimäärin edellisvuotta parempi. Yli puolet sadosta täytti rukiilla yleisesti käytetyt laatuvaatimukset. Luomuviljaa tuotettiin yhteensä 76 miljoonaa kiloa, mikä oli noin kaksi prosenttia viljan koko tuotantomäärästä. Rypsi- ja rapsisadon määrä oli yhteensä 140 miljoonaa kiloa, mikä on toiseksi eniten kautta aikojen. Hehtaarisadot olivat hyviä, rypsiä saatiin lähes 1 700 ja rapsista lähes 2 000 kiloa hehtaarilta. Perunan sato nousi hyvän hehtaarisadon ansiosta noin 10 prosenttia eli 755 miljoonaa kiloon. Sokerijuurikassato, 559

miljoonaa kiloa, oli lähes viidenneksen edellisvuotta suurempi. Säilörehusato oli samaa luokkaa kuin kahden edellisenä vuonna eli noin 8 miljardia kiloa. Noin 86 prosenttia säilörehusadosta oli esikuivattua säilörehua. Kuivaheinäsato oli noin viidenneksen pienempi kuin vuonna 2008, vain 290 miljoonaa kiloa, mikä on vähemmän kuin koskaan aiemmin.

Maidontuotanto kääntyi vuonna 2009 hienoiseen nousuun kuuden vuoden laskun jälkeen. Maitoa tuotettiin kaikkiaan 2 264 miljoonaa litraa eli vajaan prosentin enemmän kuin vuonna 2008. Meijereiden vastaanottamasta 2 215 miljoonasta maitolitrasta 29 miljoonaa litraa oli luomumaitoa. Luomumaidon määrä kasvoi noin viidellä prosentilla edellisvuodesta. Maidontuottajia oli vuonna 2009 keskimäärin 11 516, kun vuonna 2000 määrä oli vielä lähes kaksinkertainen. Lihaa tuotettiin vuonna 2009 kaikkiaan noin 384 miljoonaa kiloa, mikä on neljä prosenttia vähemmän kuin vuonna 2008. Sianlihan tuotanto kääntyi laskuun kahdeksan vuoden nousun jälkeen. Vuonna 2009 sianlihaa tuotettiin noin 206 miljoonaa kiloa eli viisi prosenttia edellisvuotta vähemmän. Sianlihan osuus lihan kokonaistuotannosta oli 54 prosenttia. Myös siipikarjanlihan tuotanto kääntyi laskuun vuonna 2009. Siipikarjanlihaa tuotettiin vajaa 95 miljoonaa kiloa eli lähes kuusi prosenttia vähemmän kuin vuonna 2008. Naudanlihaa tuotettiin noin 82 miljoonaa kiloa. Kananmunien tuotanto väheni 7,5 prosentilla noin 54 miljoonaa kiloon. Määrä on pienin sitten 1960-luvun puolen välin.

MTT taloustutkimuksen maa- ja puutarhatalouden kokonaislaskelman mukaan vuonna 2009 yrittäjäperheen työlle ja omalle pääomalle saatavaa korvausta eli maataloustuloa kertyi tuottojen ja kustannusten erotuksena yhteensä noin 845 miljoonaa euroa. Maa- ja puutarhatalouden kokonaistuotto oli 4,3 miljardia ja kokonaiskustannukset 3,4 miljardia euroa.



## Lantbruket år 2009

Det fanns 64 175 lantgårdar i Finland år 2009. Antalet lantgårdar minskade med ungefär 1 600 från föregående år. Från år 2000 har antalet lantgårdar minskat med en femtedel. Lantgårdarnas åkerareal var i genomsnitt cirka 36 hektar eller knappt en hektar större än år 2008. De i genomsnitt största gårdarna fanns i Nyland, 45,2 hektar och i Egentliga Finland, 43,6 hektar. De minsta gårdarna fanns i södra Savolax, Lappland och på Åland, 24–26 hektar i snitt. Cirka 60 procent av gårdarna odlade arrendeåkrar och den genomsnittliga arrendeåkerarealen på gårdarna var cirka 20 hektar. Ungefär 43 procent av gårdarna hade spannmålsodling och 19 procent mjölkboskap som huvudsaklig produktionsinriktning. Cirka 88 procent av gårdarna ägdes av privatpersoner och cirka 10 procent av lantbrukssammanslutningar och dödsbon. En knapp procent av lantgårdarna utgjordes av aktiebolag.

År 2009 var den tredje på varandra följande goda spannmålsåret. Skördeförhållandena var goda, och den totala spannmålskorörden steg till 4,3 miljarder kilogram. Vete- och kornskördarna var rekordstora. Veteskörden uppgick sammanlagt till 887 och kornskörden till 2 171 miljoner kilo. Dock var endast en tredjedel av veteskörden dugligt för brödvete, eftersom skördens proteinhalt blev låg. Havreskorörden uppgick till 1 155 miljoner kilo eller åtta procent lägre än föregående år. Rågskörden var nästan en tredjedel mindre än år 2008, endast 42 miljoner kilo. Skörden var ändå till sin kvalitet i genomsnitt bättre än föregående år. Mer än hälften av rågskörden uppfyllde de allmänna kvalitetskraven. Produktionen av ekologiskt odlade spannmål steg totalt till 76 miljoner kilo, vilket var cirka två procent av den totala spannmålsproduktionen. Ryp- och rapsskörden var sammanlagt 140 miljoner kilo, vilket är näst mest genom tiderna. Hektarskördarna var goda, rypsen gav nästan 1 700 och rapsen nästan 2 000 kilo per hektar. Potatisskörden steg tack vare den goda hektarskörden med cirka 10

procent d.v.s. till 755 miljoner kilo. Sockerbetsskörden, 559 miljoner kilo, var nästan en femtedel större än året innan. Ensilageskörden var av samma klass som under de två senaste åren eller cirka 8 miljarder kilo. Ungefär 86 procent av ensilageskörden var förhandstorkad ensilage. Skörden av torrt hö var cirka en femtedel mindre än år 2008, endast 290 miljoner kilo, vilket är mindre än någonsin.

Mjölproduktionen vände år 2009 till en liten ökning efter sex års nedgång. Mjölproduktionen var sammanlagt 2 264 miljoner liter eller en knapp procent mera än år 2008. Av 2 215 miljoner liter mjölk som mejerierna tog emot var 29 miljoner liter ekologiskt producerad. Mängden ekologisk mjölk steg med cirka fem procent från föregående år. År 2009 var mjölkproducenterna i medeltal 11 526 till antal, emedan antalet var nästan det dubbla år 2000. Köttproduktionen var totalt cirka 384 miljoner kilo, vilket är fyra procent mindre än år 2008. Svinköttproduktionen vände neråt efter åtta år av tillväxt. År 2009 producerades cirka 206 miljoner kilo svinkött, d.v.s. fem procent mindre än året innan. Svinköttets andel av den totala köttproduktionen var 54 procent. Också köttproduktionen av fjäderfä vände neråt under år 2009. Knappt 95 miljoner kilo fjäderfäkött producerades, vilket var nästan sex procent mindre än år 2008. Cirka 82 miljoner kilo nötkött producerades. Äggproduktionen minskade 7,5 procent till cirka 54 miljoner kilo. Mängden är den lägsta sedan medlet av 1960-talet.

Enligt helhetsberäkningar gjorda av Forskningscentralen för jordbruk och livsmedelsekonomi (MTT) Ekonomisk forskning uppgick ersättningen för arbete och avkastningen av det egna kapitalet år 2009, d.v.s. lantbruksinkomsterna, för företagarfamiljerna till cirka 845 miljoner euro som differensen mellan intäkter och kostnader. Jord- och trädgårdsnäringens sammanlagda inkomster var 4,3 miljarder och totalkostnaderna 3,4 miljarder euro.

## Agriculture in 2009

In 2009, there were 64,175 farms in Finland, approximately 1,600 less than in the previous year. Since 2000 the number of farms has decreased by one fifth. The average arable area of the farms was approximately 36 hectares, or a bit less than one hectare larger than in 2008. On average, the largest farms can be found in Uusimaa, 45.2 hectares, and Varsinais-Suomi, 43.6 hectares. The smallest farms are in Southern Savo, Lapland and Åland, 24–26 hectares on average. Approximately 60% of farms had rented arable land, on average about 20 hectares. About 43% of the farms had cereal cultivation as the principal line of production, and for about 19% of the farms it was dairy farming. Approximately 88% of the farms were owned by private persons and approximately 10% by farming syndicates and heirs. A bit less than 1% of farms were limited companies.

2009 was third good cereal year in a row. Harvesting conditions were good and the total yield climbed to 4.3 billion kg. The wheat and barley harvests reached an all-time high: 887 and 2,171 million kg, respectively. However, only a third of the wheat harvest met the bread wheat quality requirements as the protein content remained low. Oats yielded a 1,115 million kg harvest, 8% less than in the previous year. The rye harvest was nearly a third smaller than in 2008, only 42 million kg. Nevertheless, on average the quality of the harvest was better than in the previous year. Over half of the harvest met the general quality requirements for rye. The amount of organic cereal produced was altogether 76 million kg, approximately 2% of total cereal production. The turnip rape and oilseed rape harvests were 140 million kg in total, the second highest ever. Yield per hectare was good: nearly 1,700 kg per hectare for turnip rape and nearly 2,000 kg per hectare for oilseed rape. Thanks to good yield per hectare, the potato harvest

increased by approximately 10%, to 755 million kg. The sugar beet harvest, 559 million kg, was nearly one fifth above the previous year. The silage harvest remained on approximately the same level as in previous two years, at about 8 billion kg. Approximately 86% of the silage was pre-dried. The dry hay harvest was about one fifth smaller than in 2008, amounting to only 290 million kg, an all-time low.

In 2009, milk production took an upwards turn after six consecutive years of decline. Milk production totalled 2,264 million litres, a bit less than 1% more than in 2008. Of the 2,215 million litres of milk supplied to dairies, 29 million litres was organic. The amount of organic milk grew by approximately 5% from the previous year. In 2009, there were on average 11,516 milk producers; in 2000, the number was nearly twice as big. Meat production of 2009 totalled approximately 384 million kg, which is 4% less than in 2008. Pork production declined after growing for eight consecutive years. In 2009, pork production amounted to about 206 million kg, 5% down from the previous year. The share of pork of the total meat production was 54%. Poultry meat production took a downwards turn in 2009 as well, amounting to nearly 95 million kg, or almost 6% below the 2008 level. Beef production was approximately 82 million kg. Egg production decreased by 7.5% to about 54 million kg. The amount is lowest since mid-1960s.

According to the comprehensive survey of agriculture and horticulture carried out by MTT Economic Research, agricultural income (i.e. the return obtained on the farm family's labour and equity) totalled about EUR 845 million in 2009 (income less expenses). The total gross return for agriculture and horticulture was EUR 4.3 billion and total costs EUR 3.4 billion.

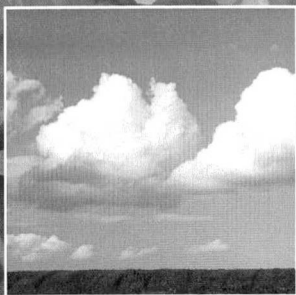

# 1. Sääolot

- Väderförhållanden
- Climate

## 1. Sääolot

Tehoisan lämpötilan summa ja sademäärä perustuvat Ilmatieteen laitoksen tilastoihin, jotka lasketaan säähavaintoasemilta saatujen mittaustulosten perusteella. Kartassa 1.1. on verrattu kasvukauden 2009 tehoi-

san lämpötilan summaa ja sademäärää kauden 1971–2000 keskiarvoihin. Ilmatieteen laitos julkaisee tietoa ja Suomen sääoloista mm. Ilmastokatsaus-julkaisussa.

## 1. Väderförhållanden

Den effektiva temperatursumman samt nederbördsmängden grundar sig på Meteorologiska institutets statistik, vilken uträknas på basen av observationer gjorda på väderstationer. I kartan 1.1. har den effektiva temperatursumman och nederbördsmängden

under växtperioden 2009 jämförts med medelvärdena av perioden 1971–2000. Meteorologiska institutet publicerar data om Finlands väderförhållanden bl.a. i publikationen "Klimatologisk översikt".

**1.1. Kasvukaudella 2009 kertyneen tehoisan lämpötilan summan ja sadesumman suhde kauden 1971–2000 keskiarvoon (%)**

Den effektiva temperatursumman och nederbörds mängden under växtperioden 2009 i relation till medelvärdena under perioden 1971–2000 (%)

The effective temperature sum and rainfall of the 2009 growing season compared with the mean for the seasons 1971–2000 (%)

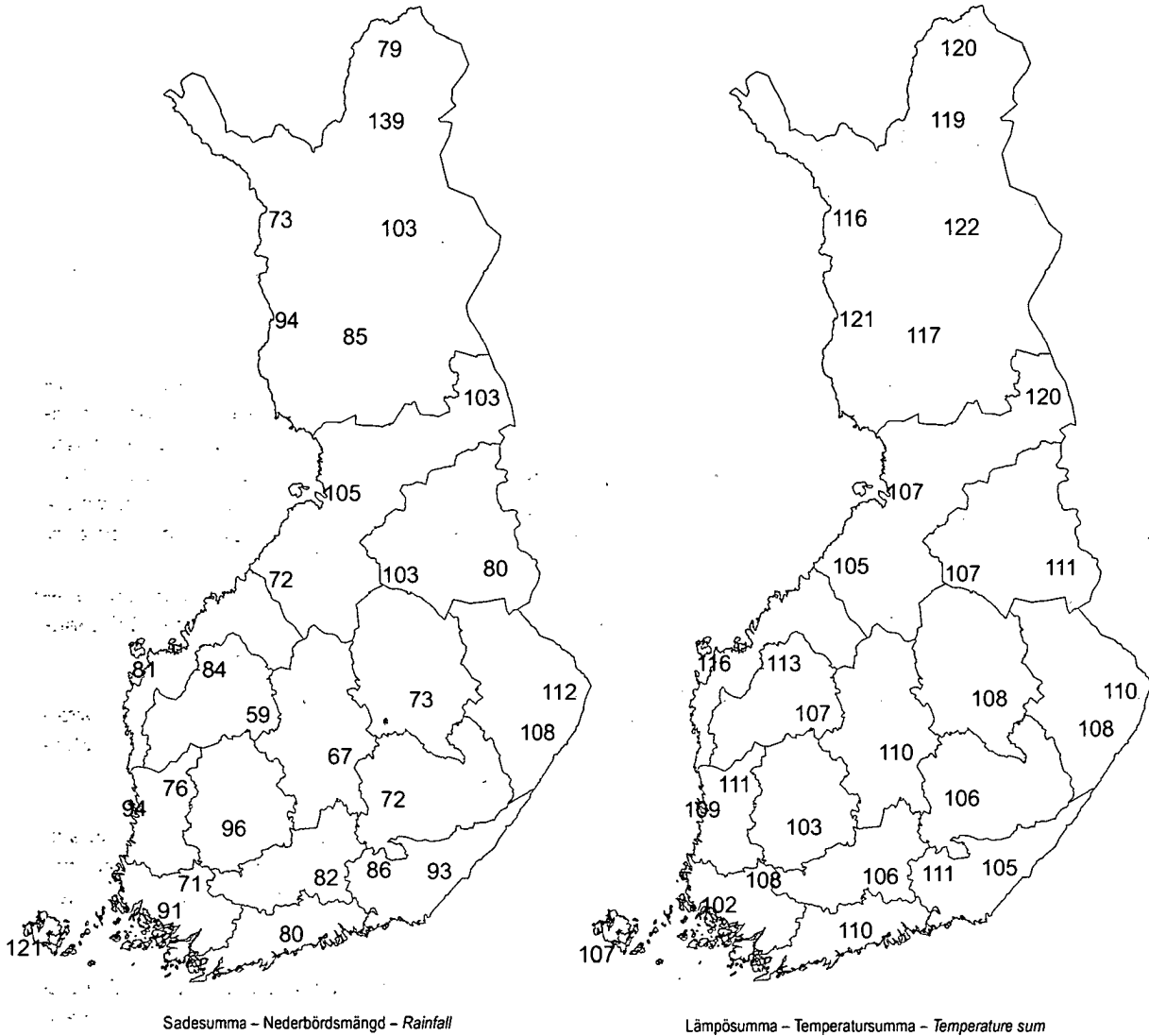

Lähde: Ilmatieteen laitos – Källa: Meteorologiska institutet – Source: The Finnish Meteorological Institute



## 2. Maatilatalouden resurssit

- Gårdsbrukets resurser
- Farming resources

### 2.1. Maatilat ja maankäyttö

Maatilojen lukumäärää ja maankäyttölajeja koskevia tietoja käsitellään taulukoissa 2.1.1.–2.1.9. Maatilalla tarkoitetaan ns. aktiivivilaa, jolla on käytössä olevaa maatalousmaata vähintään yksi hehtaari tai kotieläimiä vähintään yhden kotieläinyksikön verran. Ennen vuotta 2000 aktiivivilaksi määriteltiin tila, jolla on hallinnassa vähintään yksi hehtaari peltoa tai putarhaa ja jolla on maataloustuotantoa tai muuta yritystoimintaa.

Maatiloja ja maankäyttölajeja koskevat tiedot on saatua pääasiassa maaseutuelinkeinorekisteriin pohjautuvasta tilastollisesta maatilarekisteristä, johon kootaan vuosittain tiedot kaikista Suomessa maataloustuotantoa harjoittavista tiloista. Suurin osa rekisterin tietosäällöstä perustuu maaseutuelinkeinohallinnon viranomaistoimintojen yhteydessä viljelijöiltä kerättyihin tietoihin, joita täydennetään vuosittain suoraan viljelijöille kohdistetulla Tiken tilastokyselyllä. Tietolähteenä maaseutuelinkeinorekisteriin kuuluvat yhdenmukainen hallinto- ja valvontajärjestelmä (IACS), nautarekisteri ja lammas- ja vuohirekisteri. Vuosien 1990 ja 2000 tiedot perustuvat maatalouslaskentaan.

Maatilarekisterin keskeisimmät alueittaiset tiedot julkaistaan myös omana julkaisunaan sarjassa Suomen virallinen tilasto Maa-, metsä- ja kalatalous. Tiedot ovat työvoima- ja elinkeinokeskusten mukaisen

aluejaon lisäksi saatavissa myös muilla alueluokituksilla sekä kunnittain Tiken tietopalvelusta. Tuloksia vuoden 2000 maatalouslaskennasta on julkaistu samaan sarjaan kuuluvassa Maatalouslaskenta 2000 -julkaisussa. Tietoja maatilarekisteristä on saatavilla myös verkossa osoitteessa [www.maataloustilastot.fi](http://www.maataloustilastot.fi).

Tiedot salaojituksista perustuvat salaojatekniikoiden Salaojayhdistykselle ilmoittamiin tietoihin. Taulu 2.1.10. käsittää vain nämä salaojitukset.

Taulussa 2.1.11. pellon metsitystä kuvaavat alueittaiset tiedot perustuvat Metsäntutkimuslaitoksen Metsänhoito- ja metsänparannustyöt -tilastoon.

Taulujen 2.1.12. ja 2.1.13. tiedot metsätalousmaan jakautumisesta eri maaluokkiin ja omistajaryhmiin perustuvat Metsäntutkimuslaitoksen valtakunnan metsien inventointiin.

Tilastokeskuksen rakennus- ja asuntotuotantotilastot perustuvat kuntien rakennusvalvontaviranomaisen Väestörekisterikeskukselle toimittamiin ilmoituksiin rakennusluvanvaraisista rakennushankkeista ja rakennusvaiheista. Taulun 2.1.14. valmistuneiden maatalousrakennusten lukuun sisältyvät sekä uudet rakennukset että laajennukset.

## 2.1. Gårdar och jorddisponering

Antal lantgårdar och markdisposition tas upp i tabellerna 2.1.1.–2.1.9. Med en lantgård avses en s.k. aktiv gård som i sin besittning har minst en hektar utnyttjad jordbruksmark eller som har husdjur i ett antal som motsvarar minst en husdjursenhet. Före år 2000 definierades en aktiv gård såsom en lantgård som i sin besittning har minst en hektar åker och trädgård och som idkar jordbruksproduktion eller övrig företagsverksamhet.

Uppgifter om lantgårdar och markdisposition har huvudsakligen hämtats ur statistiska lantbruksregistret som baserar sig på landsbygdsnäringsregistret och i vilket man årligen sammanför uppgifter över alla lantgårdar som idkar jordbruksproduktion i Finland. Den största delen av uppgiftsinnehållet i registret är baserad på uppgifter delgivna av odlarna via myndighetsfunktioner som landsbygdsnäringsförvaltningen utför. Uppgifterna kompletteras årligen genom Tikes statistikförfrågningar som riktas direkt till odlarna. Uppgifterna i landsbygdsnäringsregistrets hämtas bland annat från det integrerade systemet för administration och kontroll (IACS), nötkreatursregistret samt registret över får och getter. Uppgifterna gällande 1990 och 2000 är baserade på lantbruksräkningen.

De mest centrala uppgifterna enligt områden publiceras även som en egen publikation i serien Finlands officiella statistik Jord- och Skogsbruk samt fiske. Utöver regionfördelningen enligt arbetskrats- och

näringscentralerna är uppgifterna också tillgängliga enligt andra regionklassificeringar och enligt kommun i Tikes informationstjänst. Resultat ur lantbruksräkningen 2000 finns i den till samma serie tillhörande publikationen Lantbruksräkningen 2000. Uppgifter från lantbruksräkningen och lantbruksregistret kan också fås från nätet från adressen [www.lantbruksstatistik.fi/sv](http://www.lantbruksstatistik.fi/sv).

Uppgifterna om täckdikningar baserar sig på uppgifter som dräneringstekniker har meddelat till Täckdikningsföreningen. Tabell 2.1.10. omfattar enbart dessa täckdikningar.

Uppgifterna om skogsodling på åker i tabell 2.1.11. baserar sig på Skogsforskningsinstitutets statistik över skogsvårds- och skogsförbättringsarbeten.

Uppgifterna i tabell 2.1.12 och 2.1.13 om skogsbruksmarkens fördelning enligt bonitetsklass och ägargrupper baserar sig på Skogsforskningsinstitutets landsomfattande skogsinventering.

Statistikcentralens statistik över byggnads- och bostadsproduktionen bygger på kommunernas byggnadstillsynsmyndigheters anmälningar till Befolkningsregistercentralen om tillståndspliktiga byggprojekt och deras byggnadsskeden. I antalet färdigställda lantbruksbyggnader (tabell 2.1.14.) ingår både nya byggnader och tillbyggnader.

## 2.1.1. Maatilat peltosuuruusluokittain 1995–2009

Antal lantgårdar enligt åkerstorleksgrupper 1995–2009

Number of farms by field area group, 1995–2009

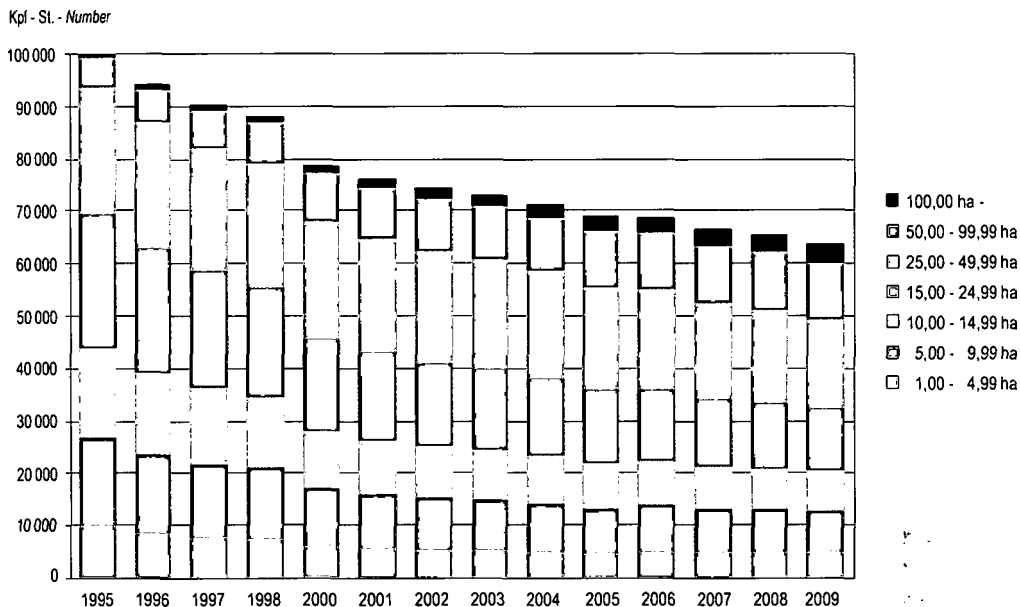

Lähde: SVT: Tike, Maatilojen rakenne – Källa: FOS: Tike, Lantbrukets struktur – Source: OSF: Tike, Farm structure

## 2.1.2. Maatilojen maankäyttölajit alueittain 2009

Lantgårdarnas jorddisponering enligt distrikt 2009

Land use on farms by district, 2009

TE- keskus - TE-central - Employment and Economic Development Centre

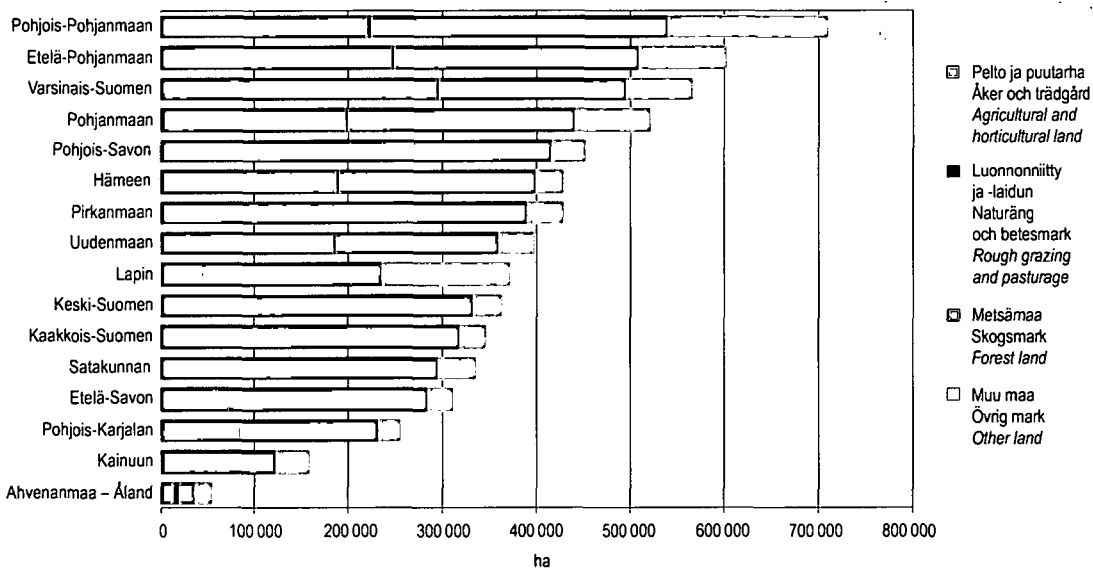

Lähde: SVT: Tike, Maatilojen rakenne – Källa: FOS: Tike, Lantbrukets struktur – Source: OSF: Tike, Farm structure

## 2.1.3. Maatilojen lukumäärä juridisen muodon mukaan 1995–2009

Antal gårdar enligt juridisk form 1995–2009

Number of farms by legal configuration, 1995–2009

Tiloja - Gårdar - Farms

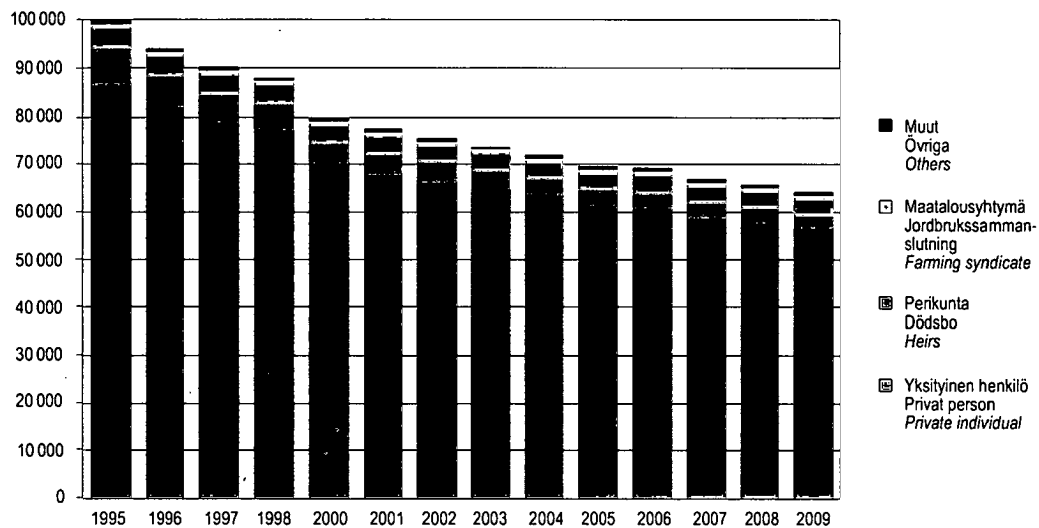

Lähde: SVT: Tike, Maatilojen rakenne – Källa: FOS: Tike, Lantbrukets struktur – Source: OSF: Tike, Farm structure

## 2.1.4. Keskimääräinen peltoala alueittain 2009

Åkerareal i medeltal enligt distrikt 2009

Average area of arable land by district, 2009

TE-keskus - TE-central - Employment and Economic Development Centre

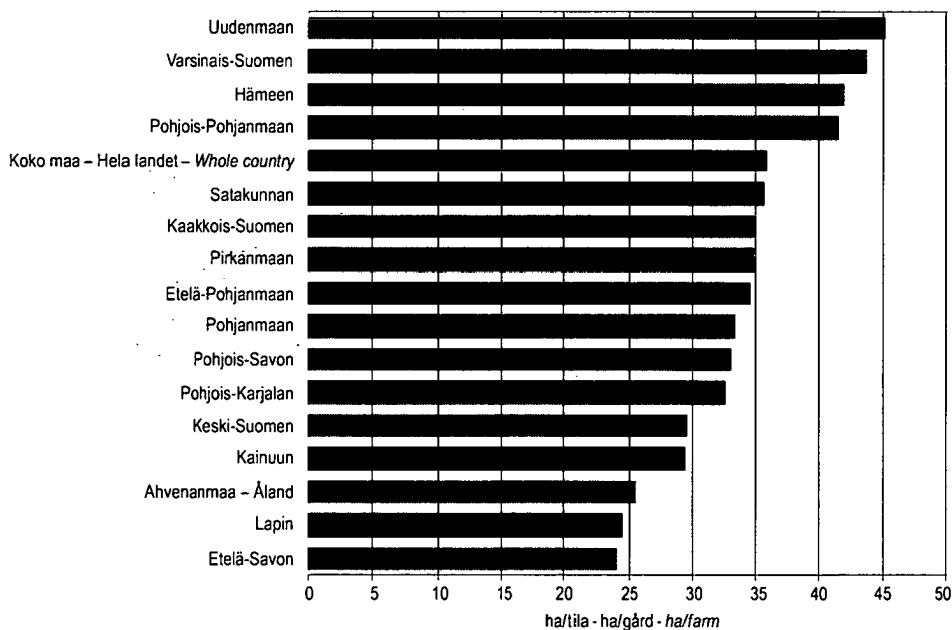

Lähde: SVT: Tike, Maatilojen rakenne – Källa: FOS: Tike, Lantbrukets struktur – Source: OSF: Tike, Farm structure



## 2.1.5. Maatilojen tuotantosuunnat 2009

Lantgårdarnas produktionsinriktningar 2009

Production sectors of farms, 2009

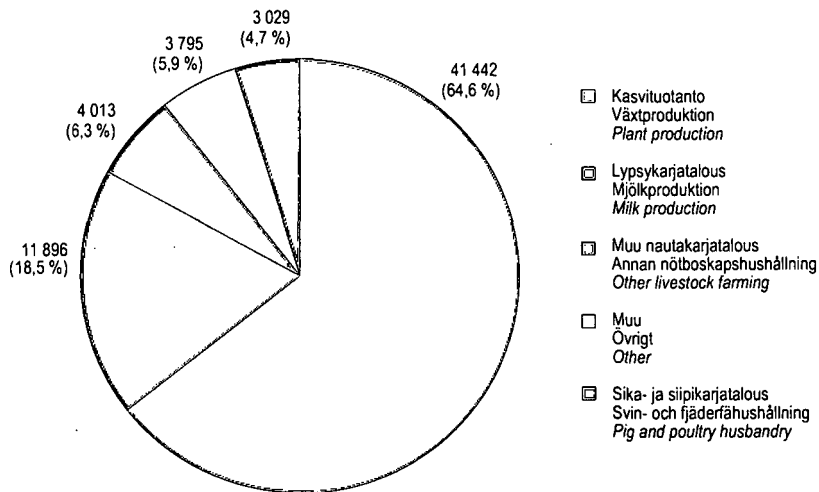

Lähde: SVT: Tike, Maatilojen rakenne – Källa: FOS: Tike, Lantbrukets struktur – Source: OSF: Tike, Farm structure

## 2.1.6. Maatilat tuotantosuunnittain 1995–2009

Antal lantgårdar enligt produktionsinriktning 1995–2009

Number of farms by production sector, 1995–2009

Tiloja - Gårdar - Farms

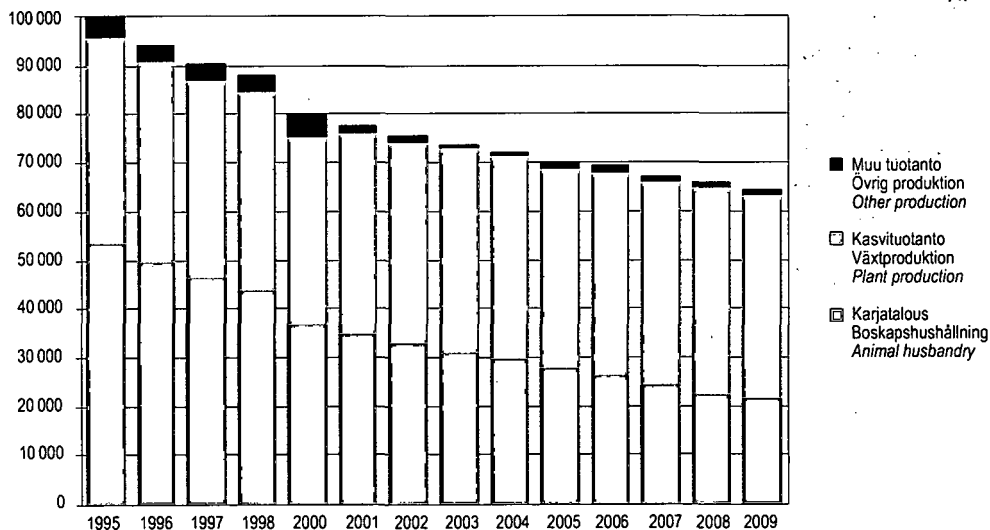

Lähde: SVT: Tike, Maatilojen rakenne – Källa: FOS: Tike, Lantbrukets struktur – Source: OSF: Tike, Farm structure

## 2.1.1. Maatilojen lukumäärä peltosuuruusluokan mukaan alueittain vuonna 2009 sekä koko maassa vuosina 1990–2009

Antal lantgårdar enligt åkerareal områdesvis år 2009 och i hela landet åren 1990–2009

Number of farms by field area groups by Employment and Economic Development Centre, 2009 and in the whole country 1990–2009

| Työvoima- ja elinkeinokeskus<br>Arbetskrafts- och näringscentral<br>Employment and Economic<br>Development Centre | Peltoala, ha – Åkerareal, ha – Arable land area, ha |               |               |               |               |               |                 |                 |                 |
|---|---|---------------|---------------|---------------|---------------|---------------|-----------------|-----------------|-----------------|
|   | 0–<br>0,99  | 1,00–<br>1,99 | 2,00–<br>2,99 | 3,00–<br>3,99 | 4,00–<br>4,99 | 5,00–<br>9,99 | 10,00–<br>14,99 | 15,00–<br>19,99 | 20,00–<br>24,99 |
| Uudenmaan   | 28  | 28            | 22            | 138           | 106           | 412           | 368             | 338             | 325             |
| Varsinais-Suomen  | 32  | 44            | 43            | 214           | 176           | 652           | 630             | 573             | 528             |
| Satakunnan  | 24  | 28            | 21            | 144           | 102           | 568           | 507             | 410             | 318             |
| Hämeen  | 34  | 23            | 16            | 116           | 78            | 466           | 453             | 426             | 396             |
| Pirkanmaan  | 28  | 19            | 32            | 146           | 170           | 698           | 541             | 483             | 406             |
| Kaakkois-Suomen   | 14  | 30            | 26            | 114           | 97            | 431           | 481             | 474             | 359             |
| Etelä-Savon   | 20  | 18            | 40            | 137           | 147           | 609           | 505             | 375             | 280             |
| Pohjois-Savon   | 21  | 26            | 22            | 150           | 126           | 583           | 519             | 446             | 398             |
| Pohjois-Karjalan  | 20  | 20            | 16            | 98            | 75            | 381           | 317             | 292             | 229             |
| Keski-Suomen  | 16  | 43            | 24            | 182           | 136           | 605           | 462             | 386             | 298             |
| Etelä-Pohjanmaan  | 38  | 37            | 29            | 235           | 164           | 909           | 914             | 787             | 643             |
| Pohjanmaan  | 39  | 21            | 25            | 203           | 170           | 649           | 682             | 673             | 569             |
| Pohjois-Pohjanmaan  | 26  | 18            | 34            | 179           | 120           | 559           | 501             | 465             | 410             |
| Kainuun   | 13  | 14            | 8             | 48            | 40            | 184           | 149             | 112             | 95              |
| Lapin   | 18  | 15            | 16            | 135           | 104           | 389           | 240             | 177             | 131             |
| Ahvenanmaa – Åland  | 22  | 13            | 10            | 35            | 25            | 90            | 75              | 52              | 39              |
| <b>Yhteensä – Totalt – Total</b>  | <b>393</b>  | <b>397</b>    | <b>384</b>    | <b>2 274</b>  | <b>1 836</b>  | <b>8 185</b>  | <b>7 344</b>    | <b>6 469</b>    | <b>5 424</b>    |
| 1990 <sup>3)</sup>  | ..  | 4 953         | 4 659         | 4 535         | 4 689         | 28 199        | 24 182          | 18 566          | 13 053          |
| 1991 <sup>3)</sup>  | ..  | 5 037         | 5 024         | ..            | 9 180         | 26 225        | 23 053          | 17 970          | 12 775          |
| 1992 <sup>3)</sup>  | ..  | 5 006         | 4 909         | ..            | 8 775         | 24 451        | 21 619          | 17 113          | 12 329          |
| 1993 <sup>3)</sup>  | ..  | 4 860         | 4 582         | ..            | 8 189         | 22 171        | 20 048          | 16 212          | 12 104          |
| 1994 <sup>3)</sup>  | ..  | <u>4 728</u>  | <u>4 389</u>  | ..            | <u>8 093</u>  | <u>21 477</u> | <u>19 396</u>   | <u>15 608</u>   | <u>11 871</u>   |
| 1995  | ..  | 1 545         | 1 639         | 3 536         | 3 268         | 17 049        | 16 918          | 14 362          | 11 272          |
| 1996  | ..  | 1 158         | 1 147         | 3 383         | 2 954         | 15 274        | 15 330          | 13 200          | 10 606          |
| 1997  | ..  | 914           | 866           | 3 250         | 2 822         | 14 210        | 14 134          | 12 415          | 10 022          |
| 1998  | ..  | 801           | 767           | 3 276         | 2 749         | 13 586        | 13 225          | 11 491          | 9 434           |
| 2000  | 893   | 456           | 451           | 2 688         | 2 385         | 11 229        | 10 924          | 9 481           | 8 002           |
| 2001  | 1 001   | 424           | 414           | 2 557         | 2 209         | 10 532        | 10 233          | 8 993           | 7 713           |
| 2002  | 1 146   | 380           | 336           | 2 516         | 2 145         | 10 076        | 9 722           | 8 582           | 7 331           |
| 2003  | 636   | 357           | 313           | 2 572         | 2 153         | 9 788         | 9 401           | 8 297           | 7 063           |
| 2004  | 793   | 335           | 292           | 2 472         | 2 079         | 9 354         | 8 957           | 7 957           | 6 787           |
| 2005  | 601   | 299           | 257           | 2 219         | 1 852         | 8 765         | 8 481           | 7 508           | 6 481           |
| 2006  | 353   | 455           | 403           | 2 334         | 1 973         | 8 955         | 8 275           | 7 342           | 6 247           |
| 2007  | 442   | 421           | 370           | 2 256         | 1 877         | 8 522         | 7 891           | 6 944           | 5 947           |
| 2008  | 411   | 447           | 372           | 2 303         | 1 868         | 8 339         | 7 661           | 6 750           | 5 736           |
| 2009  | 393   | 397           | 384           | 2 274         | 1 836         | 8 185         | 7 344           | 6 469           | 5 424           |

<sup>1)</sup> Vuosina 1991–1994 luokka 4,00–4,99 sisältää myös luokan 3,00–3,99 tiedot, ja luokka 100,00–149,99 kaikkien vähintään 100 hehtaarin tilojen tiedot – Under åren 1991–1994 omfattar gruppen 4,00–4,99 även uppgifterna för gruppen 3,00–3,99, och gruppen 100,00–149,99 uppgifter för alla lantgårdar med minst 100 hektar – In 1991–1994 group 4,00–4,99 includes information on group 3,00–3,99, and group 100,00–149,99 information on farms of at least 100 ha

<sup>2)</sup> Sisältää vuosina 1990–1998 vain yli yhden hehtaarin tilat – Omfattar under åren 1990–1998 bara lantgårdar med över en hektar åker – In 1990–1998 includes only farms of over 1 ha

| Työvoima- ja elinkeinokeskus<br>Arbetskrafts- och näringscentral<br>Employment and Economic<br>Development Centre | Peltoala, ha – Åkerareal, ha – Arable land area, ha |              |              |              |              |              |            |            | Yhteensä       |
|---|---|--------------|--------------|--------------|--------------|--------------|------------|------------|----------------|
|   | 25,00–  | 30,00–       | 40,00–       | 50,00–       | 75,00–       | 100,00–      | 150,00–    | 200,00–    | Total<br>Total |
|   | 29,99   | 39,99        | 49,99        | 74,99        | 99,99        | 149,99       | 199,99     |            |                |
| Uudenmaan   | 277   | 459          | 347          | 563          | 302          | 259          | 89         | 62         | 4 123          |
| Varsinais-Suomen  | 471   | 791          | 548          | 914          | 547          | 407          | 138        | 68         | 6 776          |
| Satakunnan  | 279   | 453          | 341          | 464          | 206          | 174          | 35         | 31         | 4 105          |
| Hämeen  | 353   | 542          | 399          | 586          | 304          | 240          | 74         | 49         | 4 555          |
| Pirkanmaan  | 323   | 501          | 342          | 505          | 251          | 186          | 51         | 29         | 4 711          |
| Kaakkois-Suomen   | 303   | 468          | 345          | 490          | 226          | 139          | 36         | 12         | 4 045          |
| Etelä-Savon   | 186   | 273          | 160          | 202          | 81           | 48           | 4          | 7          | 3 092          |
| Pohjois-Savon   | 390   | 564          | 364          | 547          | 198          | 120          | 25         | 19         | 4 518          |
| Pohjois-Karjalan  | 192   | 312          | 197          | 266          | 124          | 82           | 16         | 15         | 2 652          |
| Keski-Suomen  | 254   | 345          | 222          | 294          | 123          | 78           | 18         | 7          | 3 493          |
| Etelä-Pohjanmaan  | 532   | 809          | 576          | 809          | 362          | 255          | 74         | 36         | 7 209          |
| Pohjanmaan  | 470   | 737          | 539          | 726          | 278          | 161          | 39         | 15         | 5 996          |
| Pohjois-Pohjanmaan  | 372   | 655          | 497          | 769          | 384          | 278          | 76         | 43         | 5 386          |
| Kainuun   | 77  | 118          | 77           | 95           | 28           | ..           | 13         | ..         | 1 096          |
| Lapin   | 129   | 157          | 102          | 137          | 54           | 35           | ..         | ..         | 1 849          |
| Ahvenanmaa – Åland  | 35  | 55           | 46           | 43           | 14           | ..           | ..         | ..         | 569            |
| <b>Yhteensä – Totalt – Total</b>  | <b>4 643</b>  | <b>7 239</b> | <b>5 102</b> | <b>7 410</b> | <b>3 482</b> | <b>2 495</b> | <b>698</b> | <b>400</b> | <b>64 175</b>  |
|   |   |              |              |              |              | 1)           |            |            | 2)             |
| 1990 <sup>3)</sup>  | 8 836   | 8 562        | 4 116        | 3 497        | 781          | 375          | 67         | 44         | 129 114        |
| 1991 <sup>3)</sup>  | 8 867   | 8 683        | 4 354        | 3 558        | 851          | 507          | ..         | ..         | 126 084        |
| 1992 <sup>3)</sup>  | 8 631   | 8 913        | 4 520        | 3 625        | 906          | 552          | ..         | ..         | 121 349        |
| 1993 <sup>3)</sup>  | 8 471   | 9 413        | 4 873        | 3 746        | 977          | 635          | ..         | ..         | 116 281        |
| 1994 <sup>3)</sup>  | 8 398   | 9 738        | 5 258        | 3 813        | 1 050        | 691          | ..         | ..         | 114 510        |
| 1995  | 8 419   | 10 256       | 5 195        | 4 508        | 1 209        | 622          | 107        | 59         | 99 964         |
| 1996  | 8 185   | 10 253       | 5 390        | 4 948        | 1 366        | 707          | 148        | 65         | 94 114         |
| 1997  | 7 881   | 10 157       | 5 502        | 5 413        | 1 574        | 789          | 169        | 85         | 90 203         |
| 1998  | 7 663   | 10 274       | 5 767        | 6 067        | 1 807        | 896          | 182        | 84         | 88 069         |
| 2000  | 6 756   | 9 714        | 5 907        | 6 898        | 2 334        | 1 282        | 258        | 125        | 79 783         |
| 2001  | 6 424   | 9 442        | 5 895        | 7 121        | 2 530        | 1 397        | 297        | 138        | 77 320         |
| 2002  | 6 177   | 9 196        | 5 930        | 7 243        | 2 653        | 1 561        | 323        | 157        | 75 474         |
| 2003  | 6 016   | 9 029        | 5 796        | 7 320        | 2 743        | 1 690        | 360        | 180        | 73 714         |
| 2004  | 5 769   | 8 824        | 5 750        | 7 434        | 2 835        | 1 802        | 410        | 204        | 72 054         |
| 2005  | 5 519   | 8 409        | 5 732        | 7 549        | 3 116        | 1 990        | 499        | 240        | 69 517         |
| 2006  | 5 305   | 8 083        | 5 658        | 7 561        | 3 189        | 2 096        | 571        | 271        | 69 071         |
| 2007  | 5 052   | 7 763        | 5 409        | 7 550        | 3 359        | 2 218        | 605        | 312        | 66 938         |
| 2008  | 4 833   | 7 549        | 5 261        | 7 518        | 3 434        | 2 334        | 631        | 355        | 65 802         |
| 2009  | 4 643   | 7 239        | 5 102        | 7 410        | 3 482        | 2 495        | 698        | 400        | 64 175         |

<sup>3)</sup> Sisältää vuosina 1990–1994 metsätaloutta tai muuta tuotantoa päätuotantoalasta harjoittaneista tiloista myös ne, joilla ei ole ollut peltoa viljelyksessä. – Inkluderar också de gårdar som utövat skogsbruk eller annan produktionsverksamhet som huvudsaklig produktionsinriktning under 1990–1994 och som inte haft odlad åkermark. – Farms with forestry or other entrepreneurship as their main activity that did not have arable land under cultivation are also included in 1990–1994.

Lähde: SVT: Tike, Maatilojen rakenne  
Källa: FOS: Tike, Lantbrukets struktur  
Source: OSF: Tike, Farm structure

## 2.1.2. Maatilojen lukumäärä peltosuuruusluokan mukaan 2002–2009

Antal lantgårdar enligt åkerareal 2002–2009

Number of farms by field area groups, 2002–2009

| Peltoala, ha<br>Åkerareal, ha<br>Arable land area, ha | 2002          | 2003          | 2004          | 2005          | 2006          | 2007          | 2008          | 2009          |
|---|---------------|---------------|---------------|---------------|---------------|---------------|---------------|---------------|
| – 0,99  | 1 146         | 636           | 793           | 601           | 353           | 442           | 411           | 393           |
| 1,00– 1,99  | 380           | 357           | 335           | 299           | 455           | 421           | 447           | 397           |
| 2,00– 2,99  | 336           | 313           | 292           | 257           | 403           | 370           | 372           | 384           |
| 3,00– 3,99  | 2 516         | 2 572         | 2 472         | 2 219         | 2 334         | 2 256         | 2 303         | 2 274         |
| 4,00– 4,99  | 2 145         | 2 153         | 2 079         | 1 852         | 1 973         | 1 877         | 1 868         | 1 836         |
| 5,00– 9,99  | 10 076        | 9 788         | 9 354         | 8 765         | 8 955         | 8 522         | 8 339         | 8 185         |
| 10,00– 14,99  | 9 722         | 9 401         | 8 957         | 8 481         | 8 275         | 7 891         | 7 661         | 7 344         |
| 15,00– 19,99  | 8 582         | 8 297         | 7 957         | 7 508         | 7 342         | 6 944         | 6 750         | 6 469         |
| 20,00– 24,99  | 7 331         | 7 063         | 6 787         | 6 481         | 6 247         | 5 947         | 5 736         | 5 424         |
| 25,00– 29,99  | 6 177         | 6 016         | 5 769         | 5 519         | 5 305         | 5 052         | 4 833         | 4 643         |
| 30,00– 39,99  | 9 196         | 9 029         | 8 824         | 8 409         | 8 083         | 7 763         | 7 549         | 7 239         |
| 40,00– 49,99  | 5 930         | 5 796         | 5 750         | 5 732         | 5 658         | 5 409         | 5 261         | 5 102         |
| 50,00– 74,99  | 7 243         | 7 320         | 7 434         | 7 549         | 7 561         | 7 550         | 7 518         | 7 410         |
| 75,00– 99,99  | 2 653         | 2 743         | 2 835         | 3 116         | 3 189         | 3 359         | 3 434         | 3 482         |
| 100,00–149,99   | 1 561         | 1 690         | 1 802         | 1 990         | 2 096         | 2 218         | 2 334         | 2 495         |
| 150,00–199,99   | 323           | 360           | 410           | 499           | 571           | 605           | 631           | 698           |
| 200,00–   | 157           | 180           | 204           | 240           | 271           | 312           | 355           | 400           |
| <b>Yhteensä – Totalt – Total</b>                      | <b>75 474</b> | <b>73 714</b> | <b>72 054</b> | <b>69 517</b> | <b>69 071</b> | <b>66 938</b> | <b>65 802</b> | <b>64 175</b> |

Lähde: SVT: Tike, Maatilojen rakenne

Källa: FOS: Tike, Lantbrukets struktur

Source: OSF: Tike, Farm structure

## 2.1.3. Maatilojen maankäyttölajit 2004–2009

Lantgårdarnas jorddisponering 2004–2009

Land use on farms, 2004–2009

| Maankäyttölaji<br>Jorddisponering<br>Land use category   | 2004      | 2005      | 2006      | 2007      | 2008      | 2009      |
|--|-----------|-----------|-----------|-----------|-----------|-----------|
| <b>Pelto ja puutarha yhteensä –</b><br>Åker och trädgård totalt –<br><i>Arable and horticultural land, total</i>                             |           |           |           |           |           |           |
| Tiloja, kpl – Antal gårdar – <i>Number of farms</i>  | 71 452    | 69 083    | 68 793    | 66 543    | 65 452    | 63 829    |
| Pinta-ala, ha – Areal, ha – <i>Area, ha</i>  | 2 243 416 | 2 282 357 | 2 291 787 | 2 287 311 | 2 289 148 | 2 289 906 |
| <b>Vuokrapeltoa – Arrendeåker – <i>Rented arable land</i></b>  |           |           |           |           |           |           |
| Tiloja, kpl – Antal gårdar – <i>Number of farms</i>  | 42 923    | 41 975    | 41 339    | 40 453    | 39 606    | 38 850    |
| Pinta-ala, ha – Areal, ha – <i>Area, ha</i>  | 746 172   | 763 920   | 764 062   | 774 857   | 779 892   | 791 963   |
| <b>Peltoa viljeltyinä – Åker i odling –</b><br><i>Arable land under cultivation</i>  |           |           |           |           |           |           |
| Pinta-ala, ha – Areal, ha – <i>Area, ha</i>  | 2 233 074 | 2 254 562 | 2 278 417 | 2 274 970 | 2 275 282 | 2 275 184 |
| <b>Luonnonniitty ja -laidun<sup>1)</sup> –</b><br>Naturäng och betesmark <sup>1)</sup> –<br><i>Natural meadows and pastures<sup>1)</sup></i> |           |           |           |           |           |           |
| Tiloja, kpl – Antal gårdar – <i>Number of farms</i>  | 4 846     | 5 205     | 5 137     | 5 027     | 5 775     | 5 686     |
| Pinta-ala, ha – Areal, ha – <i>Area, ha</i>  | 19 780    | 21 231    | 21 588    | 19 603    | 20 278    | 20 241    |
| <b>Metsämaa – Skogsmark – <i>Forest land<sup>2)</sup></i></b>  |           |           |           |           |           |           |
| Tiloja, kpl – Antal gårdar – <i>Number of farms</i>  | 66 855    | 64 633    | 64 018    | 61 893    | 59 957    | 58 827    |
| Pinta-ala, ha – Areal, ha – <i>Area, ha</i>  | 3 321 585 | 3 260 690 | 3 257 861 | 3 197 110 | 3 141 312 | 3 110 263 |
| <b>Muu maa – Övrig mark – <i>Other land<sup>3)</sup></i></b>   |           |           |           |           |           |           |
| Pinta-ala, ha – Areal, ha – <i>Area, ha</i>  | 966 198   | 937 370   | 930 681   | 907 558   | 884 615   | 867 740   |
| <b>Yhteensä – Totalt – <i>Total</i></b>  |           |           |           |           |           |           |
| Tiloja, kpl – Antal gårdar – <i>Number of farms</i>  | 72 054    | 69 517    | 69 071    | 66 938    | 65 802    | 64 175    |
| Pinta-ala, ha – Areal, ha – <i>Area, ha</i>  | 6 550 979 | 6 501 648 | 6 501 917 | 6 411 582 | 6 335 353 | 6 288 150 |

<sup>1)</sup> Käytössä olevat luonnonniityt ja -laitumet sekä hakamaa – I bruk varande naturäng och betesmark samt hagmark –  
*Natural meadows, pastures and grazing grounds in use*

<sup>2)</sup> Metsä sekä metsitetyt ja metsitystä varten esikäsitellyt pellot – Skog och åker med skogsodling samt för skogsodling förbehandlad åker –  
*Forests, afforested land and arable land prepared for afforestation*

<sup>3)</sup> Tie-, kiitu- ja joutomaa, tonttima, muu maa ja hallinnassa oleva luonnonniitty ja -laidun pl. käytössä oleva luonnonniitty ja -laidun sekä laidunnettu hakamaa – Väg- och tvinmark, impediment, tomtmark, övrig mark samt naturäng och betesmark i besittning, exklusive i bruk varande naturäng och betesmark samt betesbrukav hagmark – *The area used for roads, scrubland, wasteland, land for development, other land, and natural meadows and pastures in possession excluding natural meadows, pastures and grazing grounds in use.*

Lähde: SVT: Tike, Maatilojen rakenne

Källa: FOS: Tike, Lantbrukets struktur

Source: OSF: Tike, Farm structure

## 2.1.4. Maatilojen maankäyttölajit alueittain 2009

Lantgårdarnas jorddisponering områdesvis 2009

Land use on farms by Employment and Economic Development Centre and region, 2009

|  | Pelto ja puutarha – Åker och trädgård – Arable land |  |  |  |  |
|--|---|--|--|--|--|
|  | Yhteensä – Totalt                                   |  | Vuokrapeltoa – Arrendeåker             |  | Viljelymä – I odling                   |
|  | Total   |  | Rented arable land                     |  | Under cultivation                      |
|  | Tiloja, kpl<br>Gårdar, st<br>Farms, no              | Pinta-ala, ha<br>Areal, ha<br>Area, ha | Tiloja, kpl<br>Gårdar, st<br>Farms, no | Pinta-ala, ha<br>Areal, ha<br>Area, ha | Pinta-ala, ha<br>Areal, ha<br>Area, ha |

## Työvoima- ja elinkeinokeskus – Arbetskrafts- och näringscentral – Employment and Economic Development Centre

|                    |       |         |       |        |         |
|--------------------|-------|---------|-------|--------|---------|
| Uudenmaan          | 4 101 | 185 367 | 2 481 | 66 251 | 184 692 |
| Varsinais-Suomen   | 6 750 | 294 624 | 3 959 | 90 882 | 293 931 |
| Satakunnan         | 4 082 | 145 234 | 2 550 | 53 148 | 144 714 |
| Hämeen             | 4 524 | 189 357 | 2 545 | 60 105 | 188 947 |
| Pirkanmaan         | 4 688 | 163 025 | 2 705 | 60 635 | 162 338 |
| Kaakkois-Suomen    | 4 034 | 140 942 | 2 438 | 48 278 | 140 418 |
| Etelä-Savon        | 3 076 | 73 768  | 1 708 | 29 006 | 73 304  |
| Pohjois-Savon      | 4 500 | 148 728 | 2 752 | 50 572 | 147 410 |
| Pohjois-Karjalan   | 2 633 | 85 711  | 1 596 | 31 621 | 85 193  |
| Keski-Suomen       | 3 478 | 103 013 | 1 974 | 44 426 | 98 941  |
| Etelä-Pohjanmaan   | 7 176 | 248 054 | 4 321 | 81 403 | 247 274 |
| Pohjanmaan         | 5 957 | 198 526 | 3 847 | 65 087 | 197 654 |
| Pohjois-Pohjanmaan | 5 362 | 222 519 | 3 536 | 71 032 | 220 709 |
| Kainuun            | 1 084 | 31 945  | 718   | 12 690 | 31 295  |
| Lapin              | 1 833 | 44 991  | 1 333 | 20 259 | 44 385  |
| Ahvenanmaa – Åland | 551   | 14 103  | 387   | 6 569  | 13 980  |

## Maakunta – Landskap – Region

|                                  |               |                  |               |                |                  |
|----------------------------------|---------------|------------------|---------------|----------------|------------------|
| Uusimaa                          | 2 677         | 118 350          | 1 636         | 45 255         | 117 870          |
| Itä-Uusimaa                      | 1 424         | 67 016           | 845           | 20 996         | 66 822           |
| Varsinais-Suomi                  | 6 750         | 294 624          | 3 959         | 90 882         | 293 931          |
| Satakunta                        | 4 082         | 145 234          | 2 550         | 53 148         | 144 714          |
| Kanta-Häme                       | 2 530         | 105 839          | 1 448         | 32 843         | 105 607          |
| Pirkanmaa                        | 4 688         | 163 025          | 2 705         | 60 635         | 162 338          |
| Päijät-Häme                      | 1 994         | 83 517           | 1 097         | 27 262         | 83 339           |
| Kymenlaakso                      | 2 254         | 85 075           | 1 298         | 27 295         | 84 788           |
| Etelä-Karjala                    | 1 780         | 55 866           | 1 140         | 20 983         | 55 630           |
| Etelä-Savo                       | 3 076         | 73 768           | 1 708         | 29 006         | 73 304           |
| Pohjois-Savo                     | 4 500         | 148 728          | 2 752         | 50 572         | 147 410          |
| Pohjois-Karjala                  | 2 633         | 85 711           | 1 596         | 31 621         | 85 193           |
| Keski-Suomi                      | 3 478         | 103 013          | 1 974         | 44 426         | 98 941           |
| Etelä-Pohjanmaa                  | 7 176         | 248 054          | 4 321         | 81 403         | 247 274          |
| Pohjanmaa                        | 4 355         | 138 587          | 2 785         | 47 204         | 138 240          |
| Keski-Pohjanmaa                  | 1 602         | 59 939           | 1 062         | 17 884         | 59 414           |
| Pohjois-Pohjanmaa                | 5 362         | 222 519          | 3 536         | 71 032         | 220 709          |
| Kainuu                           | 1 084         | 31 945           | 718           | 12 690         | 31 295           |
| Lappi                            | 1 833         | 44 991           | 1 333         | 20 259         | 44 385           |
| Ahvenanmaa – Åland               | 551           | 14 103           | 387           | 6 569          | 13 980           |
| <b>Yhteensä – Totalt – Total</b> | <b>63 829</b> | <b>2 289 906</b> | <b>38 850</b> | <b>791 963</b> | <b>2 275 184</b> |

<sup>1)</sup> Viljellyn peltoalan lisäksi kesannot alle 20 vuotta, nurmet yli 5 vuotta, monivuoliset puutarhakasvit, kasvihuoneviljely, kotitarvepuutarhat sekä viljelemätön peltoala - Inkl. arendared åker och också under 20-årig träda, vall 5 år och över, fleråriga trädgårdsväxter, växthusodling, husbehovsträdgårdar och icke odlad åker - Incl. the cultivated area and fallows under 20 years old, meadows at least 5 years old, permanent horticultural crops, cultivation in greenhouse and kitchen garden cultivation and also uncultivated area

<sup>2)</sup> Käytössä olevat luonnonniityt ja -laitumet sekä hakamaa – I bruk varande naturbeten och ängar samt hagmark - Natural meadows, pastures and grazing grounds in use

<sup>3)</sup> Metsä sekä metsäitetty ja metsitystä varten esikäsitellyt pellot – Skog och åker med skogsodling samt för skogsodling förbehandlad åker - Forests, afforested land and arable land prepared for afforestation

| Luonnonniitty ja -laidun<br>Naturäng och betesmark<br>Natural meadows and pastures<br>2) |  | Metsämaa – Skogsmark<br>Forest land<br>3) |  | Muu maa<br>Övrig mark<br>Other land<br>4) | Maatilat yhteensä<br>Lantgårdar totalt<br>Farms total<br>5) |  |
|--|--|---|--|---|---|--|
| Tiloja, kpl<br>Gårdar, st<br>Farms, no   | Pinta-ala, ha<br>Areal, ha<br>Area, ha | Tiloja, kpl<br>Gårdar, st<br>Farms, no    | Pinta-ala, ha<br>Areal, ha<br>Area, ha | Pinta-ala, ha<br>Areal, ha<br>Area, ha    | Tiloja, kpl<br>Gårdar, st<br>Farms, no                      | Pinta-ala, ha<br>Areal, ha<br>Area, ha |
| 317  | 1 294                                  | 3 655                                     | 173 305                                | 36 714                                    | 4 123   | 396 681                                |
| 421  | 1 934                                  | 6 031                                     | 199 783                                | 69 624                                    | 6 776   | 565 964                                |
| 198  | 516                                    | 3 668                                     | 150 752                                | 37 993                                    | 4 105   | 334 495                                |
| 334  | 888                                    | 4 256                                     | 210 640                                | 27 034                                    | 4 555   | 427 919                                |
| 456  | 963                                    | 4 352                                     | 226 560                                | 36 633                                    | 4 711   | 427 181                                |
| 341  | 516                                    | 3 797                                     | 178 060                                | 25 274                                    | 4 045   | 344 792                                |
| 479  | 766                                    | 2 902                                     | 210 826                                | 24 828                                    | 3 092   | 310 188                                |
| 577  | 1 177                                  | 4 265                                     | 266 877                                | 34 409                                    | 4 518   | 451 191                                |
| 383  | 526                                    | 2 485                                     | 146 687                                | 21 815                                    | 2 652   | 254 739                                |
| 360  | 498                                    | 3 252                                     | 229 027                                | 29 112                                    | 3 493   | 361 650                                |
| 292  | 355                                    | 6 627                                     | 259 944                                | 92 715                                    | 7 209   | 601 068                                |
| 322  | 1 419                                  | 5 423                                     | 241 362                                | 79 143                                    | 5 996   | 520 450                                |
| 395  | 2 457                                  | 5 010                                     | 316 805                                | 167 117                                   | 5 386   | 708 898                                |
| 177  | 412                                    | 1 036                                     | 91 720                                 | 34 041                                    | 1 096   | 158 118                                |
| 319  | 834                                    | 1 592                                     | 190 420                                | 134 828                                   | 1 849   | 371 073                                |
| 315  | 5 685                                  | 476                                       | 17 493                                 | 16 461                                    | 569   | 53 742                                 |
| 220  | 921                                    | 2 349                                     | 111 656                                | 27 620                                    | 2 690   | 258 547                                |
| 97   | 374                                    | 1 306                                     | 61 649                                 | 9 095                                     | 1 433   | 138 134                                |
| 421  | 1 934                                  | 6 031                                     | 199 783                                | 69 624                                    | 6 776   | 565 964                                |
| 198  | 516                                    | 3 668                                     | 150 752                                | 37 993                                    | 4 105   | 334 495                                |
| 151  | 391                                    | 2 373                                     | 108 344                                | 14 573                                    | 2 549   | 229 147                                |
| 456  | 963                                    | 4 352                                     | 226 560                                | 36 633                                    | 4 711   | 427 181                                |
| 183  | 498                                    | 1 883                                     | 102 296                                | 12 461                                    | 2 006   | 198 772                                |
| 160  | 208                                    | 2 098                                     | 94 831                                 | 14 619                                    | 2 258   | 194 734                                |
| 181  | 308                                    | 1 699                                     | 83 229                                 | 10 655                                    | 1 787   | 150 058                                |
| 479  | 766                                    | 2 902                                     | 210 826                                | 24 828                                    | 3 092   | 310 188                                |
| 577  | 1 177                                  | 4 265                                     | 266 877                                | 34 409                                    | 4 518   | 451 191                                |
| 383  | 526                                    | 2 485                                     | 146 687                                | 21 815                                    | 2 652   | 254 739                                |
| 360  | 498                                    | 3 252                                     | 229 027                                | 29 112                                    | 3 493   | 361 650                                |
| 292  | 355                                    | 6 627                                     | 259 944                                | 92 715                                    | 7 209   | 601 068                                |
| 214  | 1 067                                  | 3 914                                     | 153 084                                | 38 582                                    | 4 385   | 331 319                                |
| 108  | 352                                    | 1 509                                     | 88 279                                 | 40 561                                    | 1 611   | 189 131                                |
| 395  | 2 457                                  | 5 010                                     | 316 805                                | 167 117                                   | 5 386   | 708 898                                |
| 177  | 412                                    | 1 036                                     | 91 720                                 | 34 041                                    | 1 096   | 158 118                                |
| 319  | 834                                    | 1 592                                     | 190 420                                | 134 828                                   | 1 849   | 371 073                                |
| 315  | 5 685                                  | 476                                       | 17 493                                 | 16 461                                    | 569   | 53 742                                 |
| <b>5 686</b>   | <b>20 241</b>                          | <b>58 827</b>                             | <b>3 110 263</b>                       | <b>867 740</b>                            | <b>64 175</b>   | <b>6 288 150</b>                       |

4) Tie-, kitu- ja joutomaa, tonttima, muu maa ja hallinnassa oleva luonnonniitty ja -laidun pl. käytössä oleva luonnonniitty ja -laidun sekä laidunnettu hakamaa - Väg- och tvinmark, impediment, tomtmark, övrig mark samt naturäng och betesmark i besittning, exklusive i bruk varande naturäng och betesmark samt betesbruk av hagmark - The area used for roads, scrubland, wasteland, land for development, other land, and natural meadows and pastures in possession excluding natural meadows, pastures and grazing grounds in use

5) Sisältää myös tilat, joilla ei ole pelloa ja puutarhaa - Inkl. gårdar som inte har åker och trädgård - Incl. farms with no arable and horticultural land

Lähde: SVT: Tike, Maatilojen rakenne

Källa: FOS: Tike, Lantbrukets struktur

Source: OSF: Tike, Farm structure

## 2.1.5. Maatilojen lukumäärä omistajaryhmittäin ja alueittain vuonna 2009 sekä koko maassa vuosina 1995–2009

Lantgårdarnas antal enligt ägare områdesvis år 2009 och i hela landet åren 1995–2009

Number of farms by owner category and Employment and Economic Development Centre, 2009 and in the whole country 1995–2009

| Työvoima- ja elinkeinokeskus<br>Arbetskrafts- och näringscentral<br>Employment and Economic Development Centre | Yksityinen henkilö<br>Privat person<br>Private individual | Perikunta<br>Dödsbo<br>Heirs | Maatalous-yhtymä<br>Jordbruks-sammanslutning<br>Farming syndicate | Osake-yhtiö<br>Aktie-bolag<br>Limited company | Rekisteröity avoin tai kommandiittiyhtiö <sup>1)</sup><br>Registrerat öppet eller kommanditbolag <sup>1)</sup><br>Registered partnership or limited partnership <sup>1)</sup> | Muut<br>Övriga<br>Others <sup>2)</sup> | Yhteensä<br>Total<br>Total |
|--|---|------------------------------|---|---|---|--|----------------------------|
|--|---|------------------------------|---|---|---|--|----------------------------|

## 2009

|                    |       |     |     |     |    |    |       |
|--------------------|-------|-----|-----|-----|----|----|-------|
| Uudenmaan          | 3 649 | 137 | 254 | 58  | 14 | 11 | 4 123 |
| Varsinais-Suomen   | 5 845 | 311 | 499 | 101 | 13 | 7  | 6 776 |
| Satakunnan         | 3 650 | 161 | 246 | 35  | 9  | 4  | 4 105 |
| Hämeen             | 4 029 | 185 | 283 | 34  | 9  | 15 | 4 555 |
| Pirkanmaan         | 4 110 | 207 | 335 | 43  | 11 | 5  | 4 711 |
| Kaakkois-Suomen    | 3 504 | 169 | 336 | 21  | 11 | 4  | 4 045 |
| Etelä-Savon        | 2 755 | 132 | 166 | 27  | 7  | 5  | 3 092 |
| Pohjois-Savon      | 4 097 | 136 | 242 | 29  | 7  | 7  | 4 518 |
| Pohjois-Karjalan   | 2 356 | 102 | 174 | 11  | 4  | 5  | 2 652 |
| Keski-Suomen       | 3 160 | 129 | 178 | 17  | 4  | 5  | 3 493 |
| Etelä-Pohjanmaan   | 6 493 | 226 | 411 | 52  | 19 | 8  | 7 209 |
| Pohjanmaan         | 5 291 | 142 | 465 | 68  | 22 | 8  | 5 996 |
| Pohjois-Pohjanmaan | 4 631 | 189 | 514 | 32  | 10 | 10 | 5 386 |
| Kainuun            | 958   | 29  | 98  | 5   | 3  | 3  | 1 096 |
| Lapin              | 1 663 | 57  | 100 | 16  | 5  | 8  | 1 849 |
| Ahvenanmaa – Åland | 521   | 7   | 34  | 2   | 2  | 3  | 569   |

Koko maa – Hela landet –  
Whole country

|      |        |       |       |     |     |     |        |
|------|--------|-------|-------|-----|-----|-----|--------|
|      | 56 712 | 2 319 | 4 335 | 551 | 150 | 108 | 64 175 |
| 1995 | 86 933 | 7 127 | 5 341 | 213 | 95  | 255 | 99 964 |
| 1996 | 82 181 | 6 088 | 5 283 | 246 | 101 | 215 | 94 114 |
| 1997 | 79 070 | 5 486 | 5 087 | 262 | 102 | 196 | 90 203 |
| 1998 | 77 338 | 5 153 | 5 003 | 284 | 112 | 179 | 88 069 |
| 2000 | 70 296 | 4 192 | 4 690 | 329 | 121 | 155 | 79 783 |
| 2001 | 68 207 | 3 879 | 4 602 | 361 | 120 | 151 | 77 320 |
| 2002 | 66 630 | 3 654 | 4 513 | 403 | 129 | 145 | 75 474 |
| 2003 | 65 155 | 3 439 | 4 418 | 428 | 132 | 142 | 73 714 |
| 2004 | 63 726 | 3 229 | 4 350 | 455 | 149 | 145 | 72 054 |
| 2005 | 61 477 | 2 939 | 4 358 | 465 | 147 | 131 | 69 517 |
| 2006 | 61 062 | 2 857 | 4 389 | 485 | 152 | 126 | 69 071 |
| 2007 | 59 139 | 2 614 | 4 398 | 501 | 168 | 118 | 66 938 |
| 2008 | 58 102 | 2 479 | 4 414 | 527 | 165 | 115 | 65 802 |
| 2009 | 56 712 | 2 319 | 4 335 | 551 | 150 | 108 | 64 175 |

<sup>1)</sup> Sisältää toiminimiyritykset vuodesta 1996 lähtien – Inkluderar firmanamn företagen från och med år 1996 – Includes businessname companies since year 1996<sup>2)</sup> Sisältää valtion, kuntien, seurakuntien, osuuskuntien ja yhteismetsien hallinnoimat maatilat – Inkluderar gårdar administrerade av staten, kommuner, församlingar och samfälliga skogar – Includes farms administered by the state, municipalities, parishes, cooperatives and jointly owned forests.

Lähde: SVT: Tike, Maatilojen rakenne

Källa: FOS: Tike, Lantbrukets struktur

Source: OSF: Tike, Farm structure



## 2.1.6. Maatilojen peltopinta-alan jakauma omistajaryhmittäin ja alueittain vuonna 2009 ja koko maassa vuosina 1995–2009

Lantgårdarnas åkerareal enligt ägare områdesvis år 2009 och i hela landet åren 1995–2009

Distribution of the total area of arable land by owner category and Employment and Economic Development Centre, 2009 and the whole country in 1995–2009

| Työvoima- ja elinkeinokeskus<br>Arbetskrafts- och näringscentral<br>Employment and Economic Development Centre | Yksityinen henkilö<br>Privat person<br>Private individual | Perikunta<br>Dödsbo<br>Heirs | Maatalous-yhtymä<br>Jordbruks-sammanslutning<br>Farming syndicate | Osake-yhtiö<br>Aktie-bolag<br>Limited company | Rekisteröity avoin tai kommandiitti-yhtiö <sup>1)</sup><br>Registrerat öppet eller kommandit-bolag <sup>1)</sup><br>Registered partnership or limited partnership <sup>1)</sup> | Muut<br>Övriga<br>Others <sup>2)</sup> | Yhteensä<br>Totalt<br>Total |
|--|---|------------------------------|---|---|---|--|-----------------------------|
|  |   |                              |   | ha  |   |  |                             |
| <b>2009</b>  |   |                              |   |   |   |  |                             |
| Uudenmaan  | 163 776   | 3 748                        | 14 063  | 1 710   | 324   | 1 745                                  | 185 367                     |
| Varsinais-Suomen   | 250 218   | 7 619                        | 28 722  | 7 127   | 452   | 485                                    | 294 624                     |
| Satakunnan   | 128 645   | 3 076                        | 11 094  | 1 962   | 120   | 335                                    | 145 234                     |
| Hämeen   | 167 868   | 4 069                        | 14 061  | 1 273   | 154   | 1 932                                  | 189 357                     |
| Pirkanmaan   | 143 758   | 3 988                        | 13 414  | 1 444   | 118   | 303                                    | 163 025                     |
| Kaakkois-Suomen  | 122 379   | 3 148                        | 13 594  | 832   | 423   | 564                                    | 140 942                     |
| Etelä-Savon  | 66 822  | 1 739                        | 3 758   | 782   | 476   | 190                                    | 73 768                      |
| Pohjois-Savon  | 134 946   | 2 263                        | 9 719   | 350   | 791   | 660                                    | 148 728                     |
| Pohjois-Karjalan   | 75 986  | 1 348                        | 7 596   | 494   | 120   | 167                                    | 85 711                      |
| Keski-Suomen   | 87 981  | 1 889                        | 5 401   | 7 475   | 24  | 244                                    | 103 013                     |
| Etelä-Pohjanmaan   | 223 130   | 3 766                        | 18 290  | 2 239   | 257   | 371                                    | 248 054                     |
| Pohjanmaan   | 168 543   | 2 453                        | 23 387  | 2 421   | 1 283   | 438                                    | 198 526                     |
| Pohjois-Pohjanmaan   | 184 827   | 4 055                        | 30 010  | 2 880   | 238   | 509                                    | 222 519                     |
| Kainuun  | 26 739  | 362                          | 3 619   | ..  | ..  | 739                                    | 31 945                      |
| Lapin  | 40 277  | 952                          | 2 946   | 558   | 82  | 177                                    | 44 991                      |
| Ahvenanmaa – Åland   | 12 971  | 134                          | 714   | ..  | ..  | 122                                    | 14 103                      |
| <b>Koko maa – Hela landet –<br/>Whole country</b>  | <b>1 998 865</b>  | <b>44 611</b>                | <b>200 390</b>  | <b>32 063</b>                                 | <b>4 996</b>  | <b>8 981</b>                           | <b>2 289 906</b>            |
| 1995   | 1 893 643   | 105 154                      | 147 650   | 5 065   | 1 475   | 14 317                                 | 2 167 304                   |
| 1996   | 1 885 916   | 93 906                       | 155 098   | 5 531   | 1 607   | 13 564                                 | 2 155 623                   |
| 1997   | 1 899 107   | 87 336                       | 154 306   | 5 666   | 1 830   | 13 060                                 | 2 161 304                   |
| 1998   | 1 939 815   | 83 930                       | 157 873   | 6 176   | 2 005   | 11 989                                 | 2 201 788                   |
| 2000   | 1 955 168   | 72 887                       | 162 493   | 7 319   | 2 949   | 10 943                                 | 2 211 759                   |
| 2001   | 1 962 076   | 68 989                       | 165 963   | 8 538   | 2 792   | 10 603                                 | 2 218 961                   |
| 2002   | 1 970 808   | 65 509                       | 167 880   | 9 924   | 3 186   | 10 449                                 | 2 227 757                   |
| 2003   | 1 974 309   | 64 015                       | 170 560   | 12 695  | 3 614   | 10 408                                 | 2 235 601                   |
| 2004   | 1 980 681   | 61 116                       | 172 874   | 14 443  | 3 961   | 10 341                                 | 2 243 416                   |
| 2005   | 2 004 370   | 57 377                       | 182 164   | 23 456  | 4 220   | 10 771                                 | 2 282 357                   |
| 2006   | 2 011 310   | 54 803                       | 186 973   | 23 910  | 3 995   | 10 796                                 | 2 291 787                   |
| 2007   | 2 004 273   | 50 948                       | 191 807   | 25 855  | 4 671   | 9 758                                  | 2 287 311                   |
| 2008   | 2 000 309   | 47 690                       | 198 055   | 28 768  | 4 861   | 9 465                                  | 2 289 148                   |
| 2009   | 1 998 865   | 44 611                       | 200 390   | 32 063  | 4 996   | 8 981                                  | 2 289 906                   |

<sup>1)</sup> Sisältää toiminimiyritykset vuodesta 1996 lähtien – Inkluderar firmanamn företagen från och med år 1996 – Includes businessname companies since year 1996<sup>2)</sup> Sisältää valtion, kuntien, seurakuntien, osuuskuntien ja yhteismetsien hallinnoimat maatilat – Inkluderar gårdar administrerade av staten, kommuner, församlingar och samfälliga skogar – Includes farms administered by the state, municipalities, parishes, cooperatives and jointly owned forests.

Lähde: SVT: Tike, Maatilojen rakenne

Källa: FOS: Tike, Lantbrukets struktur

Source: OSF: Tike, Farm structure

## 2.1.7. Maatilojen keskimääräinen peltoala alueittain vuonna 2009 sekä koko maassa vuosina 1990–2009

Lantgårdarnas genomsnittliga åkerareal områdesvis år 2009 och i hela landet åren 1990–2009

Average arable land area of farms by Employment and Economic Development Centre, 2009 and in the whole country 1990–2009

| Työvoima- ja elinkeinokeskus<br>Arbetskrafts- och näringscentral<br>Employment and Economic Development Centre | Vähintään 1 hehtaarin tilat<br>Gårdar med minst 1 hektar åker<br>Farms with 1 or more hectares arable land | Vähintään 3 hehtaarin tilat<br>Gårdar med minst 3 hektar åker<br>Farms with 3 or more hectares arable land | Kaikki maatilat<br>Alla gårdar<br>All farms <sup>1)</sup> |
|--|--|--|---|
|  | ha   |  |   |
| Uudenmaan  | 45,27  | 45,80  | 45,20   |
| Varsinais-Suomen   | 43,69  | 44,23  | 43,64   |
| Satakunnan   | 35,59  | 36,00  | 35,58   |
| Hämeen   | 41,88  | 42,23  | 41,86   |
| Pirkanmaan   | 34,81  | 35,17  | 34,77   |
| Kaakkois-Suomen  | 34,96  | 35,43  | 34,94   |
| Etelä-Savon  | 24,01  | 24,43  | 23,98   |
| Pohjois-Savon  | 33,07  | 33,41  | 33,05   |
| Pohjois-Karjalan   | 32,56  | 32,99  | 32,55   |
| Keski-Suomen   | 29,63  | 30,17  | 29,62   |
| Etelä-Pohjanmaan   | 34,59  | 34,89  | 34,57   |
| Pohjanmaan   | 33,33  | 33,57  | 33,33   |
| Pohjois-Pohjanmaan   | 41,51  | 41,90  | 41,50   |
| Kainuun  | 29,50  | 30,07  | 29,47   |
| Lapin  | 24,57  | 24,96  | 24,55   |
| Ahvenanmaa – Åland   | 25,78  | 26,83  | 25,59   |
| <b>Koko maa – Hela landet – Whole country</b>  | <b>35,90</b>   | <b>36,32</b>   | <b>35,88</b>  |
| 1990   | 17,34  | 18,58  | ..  |
| 1991   | 17,66  | 19,02  | ..  |
| 1992   | 18,06  | 19,50  | ..  |
| 1993   | 18,78  | 20,27  | ..  |
| 1994   | 19,20  | 20,69  | ..  |
| 1995   | 21,68  | 22,33  | ..  |
| 1996   | 22,90  | 23,43  | ..  |
| 1997   | 23,96  | 24,40  | ..  |
| 1998   | 25,00  | 25,42  | ..  |
| 2000   | 28,03  | 28,34  | 27,97   |
| 2001   | 29,07  | 29,37  | 28,91   |
| 2002   | 29,97  | 30,24  | 29,90   |
| 2003   | 30,59  | 30,86  | 30,52   |
| 2004   | 31,48  | 31,74  | 31,40   |
| 2005   | 33,12  | 33,37  | 33,04   |
| 2006   | 33,35  | 33,75  | 33,31   |
| 2007   | 34,40  | 34,79  | 34,37   |
| 2008   | 35,01  | 35,43  | 34,97   |
| 2009   | 35,90  | 36,32  | 35,88   |

<sup>1)</sup> Sisältää vain maatilat, joilla on peltoa ja puutarhaa – Inkluderar endast lantgårdar med åker och trädgård – Includes farms only with arable and horticultural land

Lähde: SVT: Tike, Maatilojen rakenne

Källa: FOS: Tike, Lantbrukets struktur

Source: OSF: Tike, Farm structure

## 2.1.8. Maatilojen keskimääräinen peltoala tuotantosuunnittain 1995–2009

Lantgårdarnas genomsnittliga åkerareal enligt produktionsinriktning 1995–2009

Average area of arable land of the farms by production sector, 1995–2009

| Vuosi<br>År<br>Year         | Lypsykarja-<br>talous<br>Mjölkk-<br>produktion<br>Milk<br>husbandry | Sika-<br>talous<br>Svin-<br>hushållning<br>Pig<br>husbandry | Siipikarja-<br>talous<br>Fjäderfä-<br>hushållning<br>Poultry | Hevos-<br>talous<br>Häst-<br>hushållning<br>Horse<br>husbandry | Viljanviljely<br>Spannmåls-<br>produktion<br>Crop<br>husbandry | Yhteensä<br>Totalt<br>Total |
|-----------------------------|---|---|--|--|--|-----------------------------|
| ha/tila – halgård – ha/farm |   |   |  |  |  |                             |
| 1995 <sup>1)</sup>          | 23,99   | 32,07   | 26,92  | 8,57   | 23,09  | 21,68                       |
| 1996 <sup>1)</sup>          | 25,36   | 33,85   | 28,61  | 8,74   | 23,93  | 22,90                       |
| 1997 <sup>1)</sup>          | 26,64   | 35,76   | 30,00  | 8,83   | 24,71  | 23,96                       |
| 1998 <sup>1)</sup>          | 28,49   | 37,73   | 32,21  | 8,90   | 25,14  | 25,00                       |
| 2000                        | 32,63   | 43,59   | 37,58  | 9,52   | 27,17  | 27,97                       |
| 2001                        | 34,13   | 45,95   | 39,81  | 9,74   | 27,89  | 28,91                       |
| 2002                        | 35,63   | 47,91   | 41,67  | 10,02  | 28,65  | 29,90                       |
| 2003                        | 36,75   | 49,37   | 43,40  | 10,17  | 29,19  | 30,52                       |
| 2004                        | 38,26   | 51,51   | 44,66  | 10,27  | 29,95  | 31,40                       |
| 2005                        | 40,67   | 55,05   | 48,21  | 10,73  | 31,00  | 33,04                       |
| 2006                        | 42,32   | 58,14   | 50,35  | 10,58  | 31,53  | 33,31                       |
| 2007                        | 44,83   | 61,31   | 53,47  | 10,66  | 32,42  | 34,37                       |
| 2008                        | 47,02   | 65,90   | 56,92  | 10,89  | 33,27  | 34,97                       |
| 2009                        | 48,85   | 68,41   | 59,10  | 10,72  | 34,04  | 35,88                       |

<sup>1)</sup> Vuosina 1995–1998 tilastoitu vain yli yhden hehtaarin tilat – Under åren 1995–1998 har statistik endast upprättats över lantgårdar på mer än en hektar –

Statistics for 1995–1998 include only farms of over 1 ha

Lähde: SVT: Tike, Maatilojen rakenne

Källa: FOS: Tike, Lantbrukets struktur

Source: OSF: Tike, Farm structure

## 2.1.9. Maatilojen lukumäärä tuotantosuunnan mukaan 1995–2009

Antal lantgårdar enligt produktionsinriktning 1995–2009

Number of farms by production sector, 1995–2009

| Vuosi<br>År<br>Year<br>1) | Lypsy-<br>karja-<br>talous<br>Mjölkk-<br>produktion<br>Milk<br>production | Muu nauta-<br>karjatalous<br>Övrig<br>nötboskaps-<br>hushållning<br>Other cattle<br>husbandry | Sikatalous<br>Svin-<br>hushållning<br>Pig<br>husbandry | Siipikarja-<br>talous<br>Fjäderfä-<br>hushållning<br>Poultry<br>husbandry | Lammas- ja<br>vuohitalous<br>Får- och get-<br>hushållning<br>Sheep and<br>goat<br>husbandry | Hevos-<br>talous<br>Hästhushållning<br>Horse<br>husbandry |
|---------------------------|---|---|--|---|---|---|
| 1995                      | 32 480  | 9 394   | 6 249  | 2 239   | 1 358   | 2 025   |
| 1996                      | 30 369  | 8 329   | 5 904  | 1 974   | 1 240   | 2 118   |
| 1997                      | 28 677  | 7 571   | 5 612  | 1 802   | 1 099   | 2 119   |
| 1998                      | 27 043  | 6 726   | 5 300  | 1 561   | 1 107   | 2 256   |
| 2000                      | 22 913  | 5 349   | 4 316  | 1 231   | 890   | 2 080   |
| 2001                      | 21 376  | 5 296   | 3 999  | 1 147   | 909   | 2 098   |
| 2002                      | 20 073  | 5 044   | 3 815  | 1 087   | 864   | 2 104   |
| 2003                      | 18 737  | 4 888   | 3 657  | 1 040   | 844   | 2 115   |
| 2004                      | 17 490  | 4 774   | 3 401  | 1 034   | 1 034   | 2 148   |
| 2005                      | 16 495  | 4 508   | 3 165  | 976   | 779   | 2 111   |
| 2006                      | 15 196  | 4 279   | 2 958  | 921   | 846   | 2 165   |
| 2007                      | 13 794  | 4 185   | 2 736  | 872   | 831   | 2 188   |
| 2008                      | 12 455  | 4 030   | 2 309  | 762   | 782   | 2 105   |
| 2009                      | 11 896  | 4 013   | 2 255  | 774   | 791   | 2 242   |

| Vuosi<br>År<br>Year<br>1) | Viljan-<br>viljely<br>Spannmåls-<br>odling<br>Cereals<br>production | Erikoiskasvi-<br>tuotanto<br>Produktion av<br>specialväxter<br>Special crop<br>production | Puutarhakasvien<br>viljely<br>Frilandsodling<br>av trädgårds-<br>växter<br>Horticulture<br>2) | Muu kasvi-<br>tuotanto<br>Övrig<br>produktion<br>av växter<br>Other plant<br>production | Muu<br>tuotanto<br>Övrig<br>produktion<br>Other<br>production | Yhteensä<br>Totalt<br>Total |
|---------------------------|---|---|---|---|---|-----------------------------|
| 1995                      | 29 294  | 4 322   | 3 281   | 5 390   | 3 932   | 99 964                      |
| 1996                      | 28 404  | 4 368   | 3 085   | 5 207   | 3 116   | 94 114                      |
| 1997                      | 28 036  | 4 363   | 2 957   | 4 927   | 3 040   | 90 203                      |
| 1998                      | 28 285  | 4 596   | 2 978   | 5 049   | 3 169   | 88 070                      |
| 2000                      | 27 510  | 4 386   | 2 361   | 4 629   | 4 118   | 79 783                      |
| 2001                      | 28 686  | 4 807   | 2 486   | 5 469   | 1 047   | 77 320                      |
| 2002                      | 28 799  | 4 613   | 2 438   | 5 569   | 1 068   | 75 474                      |
| 2003                      | 29 023  | 4 486   | 2 421   | 5 778   | 725   | 73 714                      |
| 2004                      | 28 979  | 4 416   | 2 331   | 6 011   | 436   | 72 054                      |
| 2005                      | 28 563  | 4 311   | 2 184   | 5 902   | 523   | 69 517                      |
| 2006                      | 28 450  | 4 239   | 2 154   | 6 726   | 1 137   | 69 071                      |
| 2007                      | 28 044  | 4 064   | 2 011   | 7 340   | 873   | 66 938                      |
| 2008                      | 28 478  | 3 927   | 1 947   | 8 146   | 861   | 65 802                      |
| 2009                      | 27 728  | 3 767   | 1 921   | 8 026   | 762   | 64 175                      |

1) Vuoden 1999 tietoja ei ole saatavissa vuoden 2000 maatalouslaskennan vuoksi – Uppgifter för år 1999 är inte tillgängliga på grund av 2000 års lantbruksräkning – The data for 1999 are not available due to the agricultural census in 2000.

2) Puutarhakasvien viljely avomaalla ja kasvihuoneissa – Odling av trädgårdsväxter i växthus och på friland – Includes cultivation in the open and in greenhouses.

Lähde: SVT: Tike, Maatilojen rakenne

Källa: FOS: Tike, Lantbrukets struktur

Source: OSF: Tike, Farm structure

## 2.1.10. Vuosina 2004–2009 toteutetut salaojitukset sekä salaojitetun pellon osuus kokonaispeltoalasta alueittain 31.12.2009

Utförda täckdikningar åren 2004–2009 samt andelen täckdikad åker av hela åkerarealen områdesvis 31.12.2009

Draining of fields in 2004–2009 and drained fields as percentage of total arable land by ProAgria Centre on 31.12.2009

| ProAgria Keskus<br>ProAgria Central<br>ProAgria Centre | Salaojitettua peltoa<br>kokonaispeltoalasta<br>Täckdikad åker av<br>hela åkerarealen<br><i>Drained of total<br/>arable land area</i><br>31.12.2009 |                  | Toteutetut salaojitukset <sup>1)</sup> – Utförda täckdikningar <sup>1)</sup><br><i>Drained in<sup>1)</sup></i> |              |              |              |              |              |
|--|--|------------------|--|--------------|--------------|--------------|--------------|--------------|
|  |  |                  | 2004   | 2005         | 2006         | 2007         | 2008         | 2009         |
|  |  |                  | %  |              | ha           |              |              |              |
| Uusimaa  | 77   | 106 858          | 102  | 160          | 239          | 135          | 137          | 165          |
| Nylands Svenska Lantbrukssällskap                      | 73   | 54 982           | 40   | 50           | 40           | 81           | 114          | 70           |
| Farma  | 82   | 206 591          | 294  | 558          | 666          | 413          | 344          | 270          |
| Finska Hushållningssällskapet                          | 68   | 26 291           | 76   | 73           | 59           | 22           | 22           | 47           |
| Satakunta  | 70   | 128 591          | 279  | 391          | 345          | 406          | 200          | 432          |
| Pirkanmaa  | 52   | 50 828           | 111  | 186          | 178          | 102          | 102          | 90           |
| Häme   | 71   | 154 553          | 214  | 310          | 259          | 235          | 69           | 118          |
| Kymenlaakso  | 67   | 56 427           | 96   | 379          | 110          | 148          | 102          | 131          |
| Etelä-Karjala  | 47   | 25 823           | 123  | 151          | 228          | 100          | 115          | 100          |
| Etelä-Savon  | 27   | 20 240           | 162  | 195          | 100          | 128          | 10           | 163          |
| Pohjois-Savo   | 45   | 63 614           | 647  | 474          | 575          | 288          | 538          | 486          |
| Pohjois-Karjala  | 30   | 25 287           | 231  | 441          | 276          | 273          | 137          | 199          |
| Keski-Suomi  | 40   | 34 272           | 131  | 193          | 267          | 119          | 116          | 299          |
| Etelä-Pohjanmaa  | 66   | 177 645          | 1 509  | 2 008        | 1 518        | 1 058        | 667          | 1 502        |
| Österbottens Svenska Lantbrukssällskap                 | 55   | 60 793           | 485  | 606          | 553          | 256          | 130          | 618          |
| Keski-Pohjanmaa  | 61   | 47 780           | 413  | 1 516        | 1 357        | 1 233        | 810          | 920          |
| Oulu   | 37   | 66 542           | 1 234  | 1 028        | 971          | 915          | 370          | 1 327        |
| Kainuu   | 14   | 4 005            | 99   | 77           | 108          | 32           | 9            | 71           |
| Lappi  | 10   | 4 421            | -  | -            | -            | -            | -            | 30           |
| <b>Yhteensä – Totalt – Total</b>                       | <b>59</b>  | <b>1 315 542</b> | <b>6 245</b>   | <b>8 794</b> | <b>7 848</b> | <b>5 942</b> | <b>3 993</b> | <b>7 036</b> |

<sup>1)</sup> Salaojatekniikoiden Salaojayhdistykselle ilmoittamien tietojen mukaan. Muu ojitustoiminta, joka ei sisälly näihin lukuihin, on arvioitu noin 500 hehtaariksi vuodessa. Enligt uppgifter som dräneringstekniker har meddelat till Täckdikningsföreningen. Övrig dräneringsverksamhet, vilken inte ingår i dessa siffror, har beräknats till 500 ha per år. – According to the information provided by drainage designers to the Finnish Field Drainage Centre. Other drainage not included in these figures is estimated at 500 ha per year.

Lähde: Salaojayhdistys

Källa: Täckdikningsföreningen

Source: The Finnish Field Drainage Centre

## 2.1.11. Pellon metsitys alueittain 2002–2009

Skogsodling på åker områdesvis 2002–2009

Afforestation of arable land by district, 2002–2009

| Metsäkeskus<br>Skogscentral<br>Forestry centre | 2002         | 2003         | 2004         | 2005         | 2006         | 2007         | 2008         | 2009         |
|--|--------------|--------------|--------------|--------------|--------------|--------------|--------------|--------------|
|  | ha           |              |              |              |              |              |              |              |
| Ahvenanmaa – Åland                             | 5            | 3            | 2            | 10           | 3            | 3            | 2            | 2            |
| Rannikko                                       | 191          | 41           | 36           | 47           | 50           | 53           | 50           | 73           |
| Lounais-Suomi                                  | 136          | 70           | 95           | 90           | 68           | 123          | 106          | 123          |
| Häme-Uusimaa                                   | 181          | 122          | 176          | 121          | 193          | 118          | 210          | 196          |
| Kaakkois-Suomi                                 | 237          | 225          | 195          | 201          | 242          | 369          | 330          | 342          |
| Pirkanmaa                                      | 121          | 131          | 94           | 221          | 95           | 142          | 115          | 90           |
| Etelä-Savo                                     | 291          | 376          | 269          | 258          | 273          | 414          | 392          | 490          |
| Etelä-Pohjanmaa                                | 156          | 129          | 109          | 108          | 89           | 122          | 160          | 172          |
| Keski-Suomi                                    | 363          | 97           | 308          | 126          | 252          | 326          | 359          | 345          |
| Pohjois-Savo                                   | 310          | 284          | 390          | 398          | 443          | 545          | 619          | 566          |
| Pohjois-Karjala                                | 407          | 235          | 369          | 345          | 382          | 421          | 523          | 520          |
| Kainuu   | 185          | 157          | 163          | 173          | 132          | 162          | 263          | 316          |
| Pohjois-Pohjanmaa                              | 99           | 73           | 115          | 122          | 71           | 263          | 269          | 213          |
| Lappi  | 25           | 13           | 42           | 57           | 34           | 53           | 88           | 141          |
| <b>Koko maa – Hela landet – Whole country</b>  | <b>2 707</b> | <b>1 956</b> | <b>2 363</b> | <b>2 277</b> | <b>2 327</b> | <b>3 114</b> | <b>3 486</b> | <b>3 589</b> |

Lähde: SVT: Metsäntutkimuslaitos, Metsänhoito- ja metsänparannustyöt

Källa: FOS: Skogsforskningsinstitutet, Skogsvårds- och skogsförbättringsarbeten

Source: OSF: The Finnish Forest Research Institute, Silvicultural and Forest Improvement Work

## 2.1.12. Metsätalouden maaluokat 2004–2008

Markklasser av skogsbruksmark 2004–2008

Land classes of forestry land, 2004–2008

| Metsäkeskus<br>Skogscentral<br>Forestry centres   | Metsätalousmaa – Skogsbruksmark – Forestry land |                                   |                                      |  |                             | Muu maa<br>Övrig jord<br>Other land | Maa-<br>pinta-ala<br>Markareal<br>Total<br>land area |
|---|---|-----------------------------------|--------------------------------------|--|-----------------------------|-------------------------------------|--|
|   | Metsämaa<br>Skogsmark<br>Forest land            | Kitumaa<br>Tvinmark<br>Scrub land | Joutomaa<br>Impediment<br>Waste land | Tiet, varastot ym.<br>Vägar, lager o.d.<br>Roads,<br>depots etc. | Yhteensä<br>Totalt<br>Total |                                     |  |
|   |   |                                   |                                      |  | 1 000 ha                    |                                     |  |
| Ahvenanmaa – Åland                                | 67  | 26                                | 31                                   | 1  | 125                         | 30                                  | 155  |
| Rannikko  | 807   | 89                                | 46                                   | 8  | 950                         | 428                                 | 1 378  |
| Etelärannikko                                     | 346   | 67                                | 23                                   | 5  | 441                         | 233                                 | 674  |
| Pohjanmaa   | 461   | 23                                | 23                                   | 3  | 509                         | 195                                 | 704  |
| Lounais-Suomi                                     | 987   | 62                                | 49                                   | 7  | 1 107                       | 598                                 | 1 705  |
| Häme-Uusimaa                                      | 901   | 14                                | 12                                   | 12   | 938                         | 491                                 | 1 429  |
| Kaakkois-Suomi                                    | 776   | 13                                | 13                                   | 11   | 813                         | 260                                 | 1 073  |
| Pirkanmaa   | 890   | 19                                | 17                                   | 10   | 935                         | 310                                 | 1 245  |
| Etelä-Savo  | 1 186   | 15                                | 9                                    | 11   | 1 221                       | 178                                 | 1 399  |
| Etelä-Pohjanmaa                                   | 1 313   | 92                                | 82                                   | 15   | 1 502                       | 441                                 | 1 943  |
| Keski-Suomi                                       | 1 376   | 32                                | 29                                   | 14   | 1 451                       | 220                                 | 1 671  |
| Pohjois-Savo                                      | 1 333   | 23                                | 20                                   | 17   | 1 393                       | 284                                 | 1 677  |
| Pohjois-Karjala                                   | 1 446   | 56                                | 71                                   | 17   | 1 590                       | 186                                 | 1 776  |
| Kainuu  | 1 708   | 183                               | 128                                  | 16   | 2 035                       | 115                                 | 2 150  |
| Pohjois-Pohjanmaa                                 | 2 400   | 336                               | 356                                  | 19   | 3 111                       | 413                                 | 3 524  |
| Lappi   | 4 894   | 1 773                             | 2 398                                | 27   | 9 092                       | 199                                 | 9 291  |
| <b>Koko maa – Hela landet –<br/>Whole country</b> | <b>20 084</b>                                   | <b>2 735</b>                      | <b>3 259</b>                         | <b>184</b>   | <b>26 263</b>               | <b>4 152</b>                        | <b>30 415</b>  |

Lähde: Metsäntutkimuslaitos, Vallakunnan metsien inventointi

Källa: Skogsforskningsinstitutet, Riksskogstaxeringen

Source: The Finnish Forest Research Institute, National Forestry Inventory

## 2.1.13. Metsätalousmaa omistajaryhmittäin 2004–2008

Skogsbruksmark enligt ägare 2004–2008

Ownership of forestry land, 2004–2008

| Metsäkeskus<br>Skogscentral<br>Forestry centres | Yksityiset<br>Privata<br>Private | Yhtiöt<br>Bolag<br>Companies | Valtio<br>Staten<br>State | Muut<br>Övriga<br>Others | Yhteensä<br>Totalt<br>Total |
|---|----------------------------------|------------------------------|---------------------------|--------------------------|-----------------------------|
|   |                                  |                              |                           |                          |                             |
|   |                                  |                              | 1000 ha                   |                          |                             |
| Ahvenanmaa – Åland                              | 110                              | 2                            | 4                         | 9                        | 125                         |
| Rannikko  | 768                              | 51                           | 28                        | 103                      | 950                         |
| Etelärannikko                                   | 320                              | 45                           | 23                        | 53                       | 441                         |
| Pohjanmaa                                       | 448                              | 6                            | 5                         | 49                       | 509                         |
| Lounais-Suomi                                   | 867                              | 73                           | 63                        | 104                      | 1 107                       |
| Häme-Uusimaa                                    | 736                              | 57                           | 63                        | 83                       | 938                         |
| Kaakkois-Suomi                                  | 653                              | 101                          | 22                        | 37                       | 813                         |
| Pirkanmaa                                       | 682                              | 94                           | 98                        | 61                       | 935                         |
| Etelä-Savo                                      | 939                              | 144                          | 79                        | 58                       | 1 221                       |
| Etelä-Pohjanmaa                                 | 1 231                            | 46                           | 124                       | 101                      | 1 502                       |
| Keski-Suomi                                     | 976                              | 251                          | 159                       | 64                       | 1 451                       |
| Pohjois-Savo                                    | 960                              | 274                          | 89                        | 70                       | 1 393                       |
| Pohjois-Karjala                                 | 831                              | 364                          | 318                       | 77                       | 1 590                       |
| Kainuu  | 808                              | 280                          | 896                       | 51                       | 2 035                       |
| Pohjois-Pohjanmaa                               | 1 891                            | 162                          | 866                       | 192                      | 3 111                       |
| Lappi   | 2 228                            | 135                          | 6 421                     | 308                      | 9 092                       |
| <b>Koko maa – Hela landet – Whole country</b>   | <b>13 680</b>                    | <b>2 034</b>                 | <b>9 229</b>              | <b>1 320</b>             | <b>26 263</b>               |

Lähde: Metsäntutkimuslaitos, Valtakunnan metsien inventointi.

Källa: Skogsforskningsinstitutet, Riksskogstaxeringen.

Source: The Finnish Forest Research Institute, National Forestry Inventory.



2.1.14. Valmistuneet<sup>1)</sup> maatalousrakennukset 2007–2009  
 Uppförda<sup>1)</sup> lantbruksbyggnader 2007–2009  
 Farm buildings completed<sup>1)</sup>, 2007–2009

| Käyttötarkoitus<br>Användningssyfte<br>Intended use  | 2007                 |                     | 2008                 |                     | 2009                 |                     |
|--|----------------------|---------------------|----------------------|---------------------|----------------------|---------------------|
|  | 1 000 m <sup>3</sup> | kpl – st.<br>number | 1 000 m <sup>3</sup> | kpl – st.<br>number | 1 000 m <sup>3</sup> | kpl – st.<br>number |
| Kotieläinrakennukset – Husdjursbyggnader –<br><i>Livestock buildings</i>   | 2 200                | 730                 | 2 554                | 735                 | 1 999                | 638                 |
| Viljankuivaamot ja -säilytysrakennukset –<br>Sädestorkar och förvaringsbyggnader för spannmål –<br><i>Grain driers and buildings for storing grain</i> | 166                  | 153                 | 147                  | 132                 | 140                  | 136                 |
| Kasvihuoneet – Växthus –<br><i>Greenhouses</i>   | 509                  | 59                  | 501                  | 48                  | 184                  | 39                  |
| Muut maatalousrakennukset <sup>2)</sup> –<br>Övriga lantbruksbyggnader <sup>2)</sup> – <i>Other farm buildings <sup>2)</sup></i>                       | 1 335                | 1 130               | 1 092                | 947                 | 1 107                | 920                 |
| Turkistarhat – Skugghus för pälsdjur –<br><i>Fur animal shelters</i>   | 29                   | 24                  | 53                   | 17                  | 22                   | 16                  |
| <b>Yhteensä – Totalt – Total</b>   | <b>4 240</b>         | <b>2 096</b>        | <b>4 346</b>         | <b>1 879</b>        | <b>3 451</b>         | <b>1 749</b>        |

<sup>1)</sup> Sisältää sekä uudisrakennukset että laajennukset – Innefattar både nybyggnader och tillbyggnader – *Including new buildings and extensions.*

<sup>2)</sup> Muihin ryhmiin kuulumattomat maa-, metsä- ja kalatalouden rakennukset, kuten konesuojat ja säilytysrakennukset – Innefattar de jord- och skogsbruks- samt fiskerihushållningsbyggnader som inte hör till de andra grupperna, såsom maskinluder och förvaringsbyggnader – *Includes buildings connected with agriculture, forestry and fishing not included in the other groups, such as sheds for machinery and storage buildings*

Lähde: SVT: Tilastokeskus, Rakennus- ja asuntotuotanto

Källa: FOS: Statistikcentralen, Byggnads- och bostadsproduktion

Source: OSF: Statistics Finland, Building and dwelling production

## 2.2. Tuotantovälineet ja panokset

Tike tilastoi kotieläinten lukumääriä kaksi kertaa vuodessa. Vuosikirjassa esitetyt tiedot perustuvat kevään tilastointiajankohtiin, jotka ovat jonkin verran vaihdelleet eläinlajeittain eri vuosina. Tike tilastoi kotieläinmääriä myös 1.12. Nämä tiedot julkaistaan Tiken Matilda-maataloustilastopalvelussa [www.maataloustilastot.fi](http://www.maataloustilastot.fi).

Tiedot nautaeläinten lukumääristä (taulut 2.2.1.–2.2.3.) perustuvat vuodesta 1999 lähtien nautarekisteriin. Muiden kotieläinten lukumäärät on vuodesta 2000 alkaen saatu maatilarekisteristä (taulut 2.2.6.–2.2.13.). Lampaiden ja vuohien määrät perustuvat vuodesta 2006 alkaen hallinnolliseen lammas- ja vuohirekisteriin. Taulun 2.2.14. hevosia koskevat tiedot on saatu Suomen Hippos ry:ltä. Kotieläimiä koskevia tietoja on esitetty myös tarkemmin luokiteltuna Maatilarekisteri-julkaisussa sarjassa Suomen virallinen tilasto Maa-, metsä- ja kalatalous sekä Matilda-maataloustilastopalvelussa [www.maataloustilastot.fi](http://www.maataloustilastot.fi).

Kotieläintuotannon rakennetta kuvaavat mautilojen ja kotieläinten lukumäärien jakaumat karjakokoluokittain (taulut 2.2.2.–3., 2.2.7.–9. ja 2.2.11.–12.). Tiedot perustuvat mautilarekisteriin.

Maitotilaneuvonnan tuotosseurannassa mukana olevien karjojen määrää, eläinten lukumääriä ja jakautumista roduittain tarkastellaan tauluissa 2.2.4. ja 2.2.5.

Tiedot saadaan ProAgria Keskusten Liiton maitotilaneuvonnan tilastoista.

Tiedot mautilojen ja puutarhayritysten tietokoneiden määrästä ja internetyhteyksistä perustuvat vuoden 2007 rakennetutkimukseen (taulu 2.2.15.).

Taulun 2.2.16. rehuseosten valmistusmääriä koskevat tilastot on saatu Elintarviketurvallisuusvirasto Evirasta.

Mautiloille myytyjen kasviravinteiden määrissä (taulu 2.2.17.) ei ole mukana metsälannoitteita. Kasviravinteiden määrä viljeltyä peltohehtaaria kohden on laskettu Tiken Käytössä oleva maatalousmaa -tilaston tietoihin perustuen. Lannoitusvuodesta 2000/2001 alkaen tilastoissa on mukana myös maahan tuotujen väkilannoitteiden sisältämät kasviravinnemäärät. Aikaisempien vuosien tiedot perustuvat ainoastaan Yara Suomi Oy:n tilastoihin.

Sekä maanparannuskalkin että kasvinsuojeluaineiden myyntitilastot lasketaan valmistajien ilmoitusten perusteella. Kalkitusyhdistys saa maanparannuskalkin myyntitiedot jäsenetehtailtaan (taulu 2.2.18.). Elintarviketurvallisuusvirasto Evira tilastoi kasvinsuojeluaineiden myyntimääriä valmistajien ja maahantuojien ilmoitusten perusteella (taulu 2.2.19.).

## 2.2. Produktionsmedel och -insatser

Tike räknar antalet husdjur två gånger om året för sin statistikföring. Uppgifterna i årsboken baserar sig på vårens statistiktidpunkter, som varierat i viss mån beroende på djurart. Tike räknar också husdjurens antal 1.12. Dessa uppgifter publiceras i Tikes lantbruksstatistiktjänsten Matilda [www.lantbruksstatistik.fi/sv](http://www.lantbruksstatistik.fi/sv).

Uppgifterna om antalet nötkreatur (tabell 2.2.1.–2.2.3.) baserar sig från och med år 1999 på nötkreatursregistret. De övriga husdjurens antal har sedan år 2000 hämtats från lantbruksregistret (tabell 2.2.6.–2.2.13.). Uppgifterna om antalet får och getter baserar sig från och med år 2006 på får- och getregistret. Uppgifterna om antalet hästar i tabell 2.2.14. har erhållits av Finlands Hippos r.f. Uppgifterna om husdjur presenteras också enligt en noggrannare kategorisering i publikationen Lantbruksregister i serien Finlands officiella statistik, Jord- och skogsbruk samt fiske och i lantbruksstatistiktjänsten Matilda [www.lantbruksstatistik.fi/sv](http://www.lantbruksstatistik.fi/sv).

Fördelning av antalet gårdar och husdjur som beskriver husdjursproduktionens struktur enligt boskapsstorleksklass (tabellerna 2.2.2.–3., 2.2.7.–9. och 2.2.11.–12.).

Uppgifter om antal nötkreatur som ingår i mjölkgårdsrådgivning, det totala antalet djur samt djurens fördelning enligt ras, ingår i tabellerna 2.2.4. och 2.2.5. Uppgifterna fås ur statistik över mjölkgårdsrådgivning av ProAgria Centralernas Förbund.

Uppgifterna om antalet datorer och Internetanslutningar på gårdar och trädgårdsföretag baserar sig på lantbrukets strukturundersökning år 2007 (tabell 2.2.15.).

Uppgifterna om tillverkningen av foderblandningar i tabell 2.2.16. är erhållna från Livsmedelssäkerhetsverket Evira.

Mängderna sålda konstgödselmedel till lantgårdarna innefattar inte skogsgödselmedel (tabell 2.2.17.). Mängden växtnäring per odlad åkerareal har beräknats utifrån Tikes statistik över utnyttjad jordbruksareal. Från och med gödslingsåret 2000/2001, ingår i statistiken även uppgifter om mängder växtnäring i importerade konstgödselmedel. Uppgifter gällande tidigare år är baserade enbart på Yara Finland Ab:s statistik.

Försäljningsstatistiken över såväl jordförbättringskalk som växtskyddsmedel har uppgjorts på basen av producenternas anmälningar. Kalkningsföreningen får uppgifter om försäljningen av jordförbättringskalk från sina medlemsfabriker (tabell 2.2.18.). Livsmedelssäkerhetsverket Evira för statistik över försäljningen av växtskyddsmedel på basis av anmälningar från producenterna och importörerna (tabell 2.2.19.).

## 2.2.1. Nautaeläinten ja sikojen lukumäärä 1965–2009

Antal nötkreatur och svin 1965–2009

Number of cattle and pigs, 1965–2009

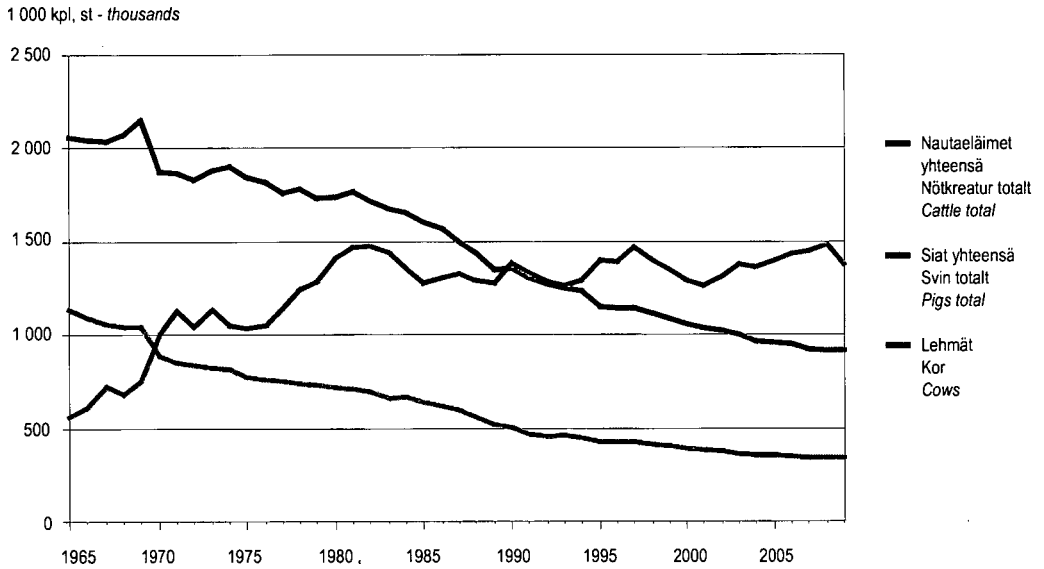

Lähde: SVT: Tike, Kotieläinten lukumäärä – Källa: FOS: Tike, Antalet husdjur – Source: OSF: Tike, Number of livestock

## 2.2.2. Lampaiden ja hevosten lukumäärä 1965–2009

Antal får och hästar 1965–2009

Number of sheep and horses, 1965–2009

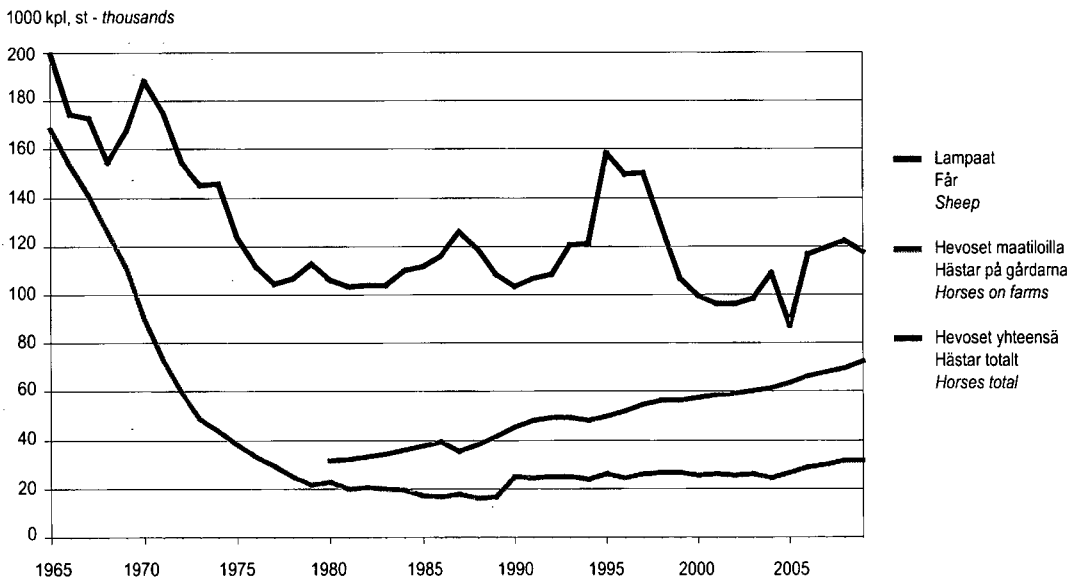

Lähde: SVT: Tike, Kotieläinten lukumäärä – Källa: FOS: Tike, Antalet husdjur – Source: OSF: Tike, Number of livestock

### 2.2.3. Lypsylehmien lukumäärä alueittain 2009

Antal mjölkkor enligt distrikt 2009

Number of dairy cows by district, 2009

TE-keskus - TE-central - Employment and Economic Development Centre

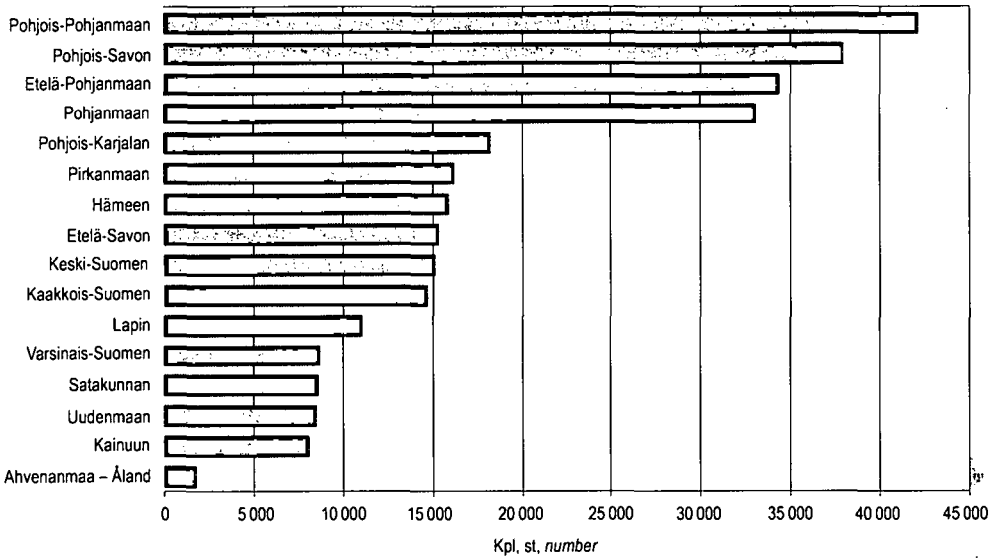

Lähde: SVT: Tike, Kotieläinten lukumäärä - Källa: FOS: Tike, Antalet husdjur - Source: OSF: Tike, Number of livestock

### 2.2.4. Sikojen lukumäärä alueittain 2009

Antal svin enligt distrikt 2009

Number of pigs by district, 2009

TE-keskus - TE-central - Employment and Economic Development Centre

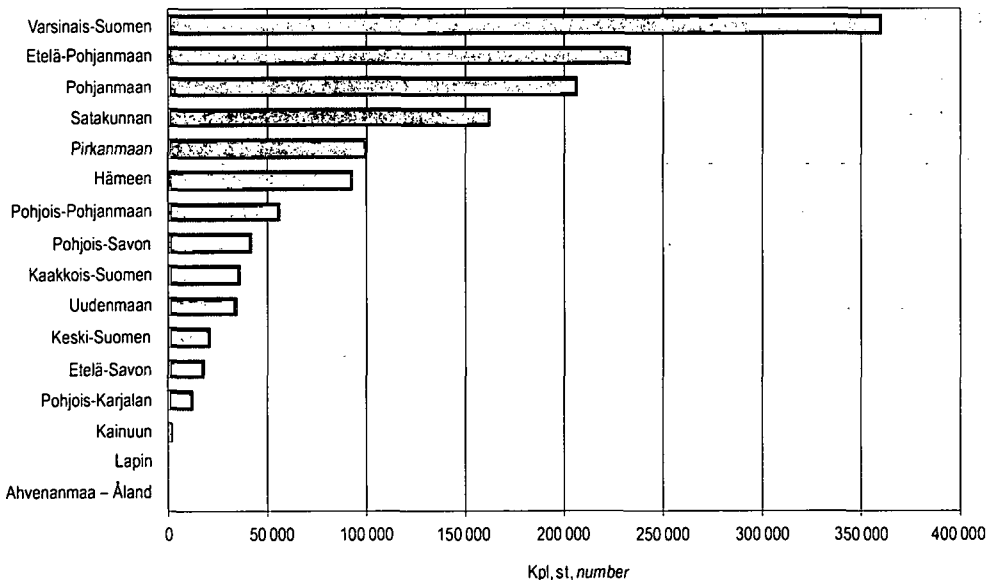

Lähde: SVT: Tike, Kotieläinten lukumäärä - Källa: FOS: Tike, Antalet husdjur - Source: OSF: Tike, Number of livestock

## 2.2.1. Nautaeläinten lukumäärä alueittain 1.5.2009 sekä koko maassa vuosina 1995–2009

Antal nötkreatur områdesvis 1.5.2009 samt i hela landet åren 1995–2009

Number of cattle by Employment and Economic Development Centre on 1.5.2009 and in the whole country, 1995–2009

| Työvoima- ja elinkeinokeskus<br>Arbetskrafts- och näringscentral<br>Employment and Economic Development Centre | Lypsy-lehmiä<br>Mjölkkor<br>Dairy cows | Emolehmiä<br>Dikor<br>Suckler cows | Sonneja<br>1 vuoden ja yli<br>Tjurar 1 år och över<br>Bulls 1 year and over | Hiehoja<br>Kvigor<br>Heifers | Vasikoita<br>alle 1 vuoden<br>Kalvar<br>under 1 år<br>Calves under 1 year | Nautaeläimiä<br>yhteensä<br>Nötkreatur<br>totalt<br>Cattle<br>total |
|--|--|------------------------------------|---|------------------------------|---|---|
|--|--|------------------------------------|---|------------------------------|---|---|

1 000 kpl – 1 000 st. – thousands

## 2009

|                    |      |     |      |      |      |       |
|--------------------|------|-----|------|------|------|-------|
| Uudenmaan          | 8,6  | 1,0 | 2,2  | 4,4  | 6,9  | 23,1  |
| Varsinais-Suomen   | 8,7  | 3,9 | 4,6  | 6,0  | 11,7 | 34,9  |
| Satakunnan         | 8,6  | 2,5 | 4,2  | 5,5  | 11,2 | 32,0  |
| Hämeen             | 15,9 | 2,3 | 5,5  | 8,4  | 14,5 | 46,6  |
| Pirkanmaan         | 16,2 | 4,4 | 4,8  | 9,7  | 15,9 | 51,0  |
| Kaakkois-Suomen    | 14,7 | 2,3 | 3,5  | 7,7  | 12,8 | 41,0  |
| Etelä-Savon        | 15,4 | 2,7 | 6,0  | 8,7  | 15,3 | 48,2  |
| Pohjois-Savon      | 38,0 | 5,1 | 14,0 | 21,2 | 41,1 | 119,3 |
| Pohjois-Karjalan   | 18,3 | 3,9 | 7,0  | 10,3 | 20,1 | 59,6  |
| Keski-Suomen       | 15,1 | 3,7 | 6,6  | 8,6  | 18,0 | 52,0  |
| Etelä-Pohjanmaan   | 34,4 | 4,9 | 13,6 | 19,2 | 35,7 | 107,8 |
| Pohjanmaan         | 33,1 | 4,9 | 13,6 | 18,2 | 34,9 | 104,7 |
| Pohjois-Pohjanmaan | 42,2 | 6,2 | 16,1 | 22,9 | 44,6 | 132,0 |
| Kainuun            | 8,1  | 1,5 | 1,8  | 3,9  | 7,1  | 22,4  |
| Lapin              | 11,1 | 1,6 | 4,9  | 6,4  | 11,8 | 35,8  |
| Ahvenanmaa – Åland | 1,8  | 0,9 | 1,1  | 1,4  | 2,5  | 7,7   |

## Koko maa – Hela landet –

|               |       |      |       |       |       |         |
|---------------|-------|------|-------|-------|-------|---------|
| Whole country | 290,0 | 51,8 | 109,5 | 162,5 | 304,3 | 918,3   |
| 1995          | 398,5 | 29,2 | 109,3 | 188,9 | 422,0 | 1 147,9 |
| 1996          | 392,2 | 31,1 | 114,7 | 201,1 | 406,5 | 1 145,6 |
| 1997          | 390,9 | 32,4 | 120,5 | 196,8 | 401,8 | 1 142,4 |
| 1998          | 383,1 | 30,6 | 114,8 | 190,3 | 398,3 | 1 117,1 |
| 1999          | 372,4 | 29,6 | 118,1 | 187,5 | 379,2 | 1 086,8 |
| 2000          | 364,1 | 27,8 | 114,9 | 185,0 | 364,8 | 1 056,7 |
| 2001          | 354,8 | 27,2 | 111,3 | 181,7 | 362,3 | 1 037,4 |
| 2002          | 347,8 | 28,1 | 115,3 | 180,0 | 354,2 | 1 025,4 |
| 2003          | 333,9 | 28,1 | 115,5 | 178,5 | 344,1 | 1 000,2 |
| 2004          | 324,4 | 30,8 | 110,5 | 173,1 | 330,4 | 969,1   |
| 2005          | 318,8 | 34,6 | 107,8 | 168,8 | 329,0 | 958,9   |
| 2006          | 309,4 | 38,9 | 112,5 | 170,8 | 317,7 | 949,3   |
| 2007          | 296,1 | 43,3 | 109,8 | 166,5 | 311,1 | 926,7   |
| 2008          | 289,3 | 48,2 | 108,5 | 164,7 | 304,6 | 915,3   |
| 2009          | 290,0 | 51,8 | 109,5 | 162,5 | 304,3 | 918,3   |

Lähde: SVT: Tike, Kotieläinten lukumäärä

Källa: FOS: Tike, Antalet husdjur

Source: OSF: Tike, Number of Livestock

## 2.2.2. Lypsylehmien lukumäärä karjakokoluokittain ja alueittain 1.5.2009

Antal mjölkkor enligt besättningsstorlek områdesvis 1.5.2009

Number of dairy cows by herd size by Employment and Economic Development Centre on 1.5.2009

| Työvoima- ja elinkeinokeskus<br>Arbetskrafts- och näringscentral<br>Employment and Economic Development Centre | Lypsylehmiä – Mjölkkor – Dairy cows |              |              |               |               |               |
|--|-------------------------------------|--------------|--------------|---------------|---------------|---------------|
|  | 1–4                                 | 5–6          | 7–9          | 10–14         | 15–19         | 20–29         |
|  | Lehmiä, kpl – Kor, st. – Cows, no   |              |              |               |               |               |
| Uudenmaan  | 59                                  | 43           | 122          | 455           | 837           | 1 868         |
| Varsinais-Suomen   | 119                                 | 90           | 248          | 554           | 739           | 1 820         |
| Satakunnan   | 105                                 | 114          | ..           | 732           | 1 459         | 2 439         |
| Hämeen   | 128                                 | 114          | 428          | 1 210         | 1 701         | 4 328         |
| Pirkanmaan   | 161                                 | 127          | 513          | 1 656         | 2 089         | 3 227         |
| Kaakkois-Suomen  | 88                                  | 126          | 407          | 1 383         | 1 974         | 4 218         |
| Etelä-Savon  | 149                                 | 148          | 707          | 1 940         | 2 613         | 3 086         |
| Pohjois-Savon  | 143                                 | 203          | 833          | 3 226         | 5 385         | 10 321        |
| Pohjois-Karjalan   | 152                                 | 150          | 566          | 1 748         | 2 948         | 4 798         |
| Keski-Suomen   | 133                                 | 144          | 614          | 1 647         | 2 427         | 3 997         |
| Etelä-Pohjanmaan   | 146                                 | 250          | 821          | 2 320         | 4 067         | 7 669         |
| Pohjanmaan   | 102                                 | 82           | 423          | 1 781         | 3 471         | 8 291         |
| Pohjois-Pohjanmaan   | 112                                 | 165          | 738          | 3 355         | 5 432         | 11 770        |
| Kainuun  | 43                                  | 104          | 357          | 1 185         | 1 255         | 2 082         |
| Lapin  | 65                                  | 69           | 363          | 1 376         | 1 821         | 3 516         |
| Ahvenanmaa – Åland   | 38                                  | 28           | ..           | 73            | 212           | 211           |
| <b>Yhteensä – Totalt – Total</b>   | <b>1 743</b>                        | <b>1 957</b> | <b>7 452</b> | <b>24 641</b> | <b>38 430</b> | <b>73 641</b> |

| Työvoima- ja elinkeinokeskus<br>Arbetskrafts- och näringscentral<br>Employment and Economic Development Centre | Lypsylehmiä – Mjölkkor – Dairy cows |               |               |               | Yhteensä<br>Totalt<br>Total | Lypsylehmiä/<br>lypsykarjatilalla<br>Mjölkkor/gårdar<br>med mjölkkor<br>Dairy cows/<br>dairy farm |
|--|-------------------------------------|---------------|---------------|---------------|-----------------------------|---|
|  | 30–39                               | 40–49         | 50–74         | 75–           |                             |   |
|  | Lehmiä, kpl – Kor, st. – Cows, no   |               |               |               |                             |   |
| Uudenmaan  | 1 367                               | 972           | 1 415         | 1 442         | 8 580                       | 26,4  |
| Varsinais-Suomen   | 1 475                               | 1 072         | 1 675         | 926           | 8 718                       | 23,4  |
| Satakunnan   | 1 111                               | 983           | 1 165         | ..            | 8 630                       | 19,7  |
| Hämeen   | 2 310                               | 1 647         | 2 483         | 1 501         | 15 850                      | 23,5  |
| Pirkanmaan   | 2 088                               | 1 687         | 2 083         | 2 576         | 16 207                      | 22,4  |
| Kaakkois-Suomen  | 1 784                               | 1 273         | 2 259         | 1 215         | 14 727                      | 22,5  |
| Etelä-Savon  | 2 400                               | 1 113         | 2 478         | 770           | 15 404                      | 19,9  |
| Pohjois-Savon  | 6 172                               | 3 419         | 5 933         | 2 316         | 37 951                      | 23,5  |
| Pohjois-Karjalan   | 3 019                               | 1 816         | 2 127         | 947           | 18 271                      | 21,3  |
| Keski-Suomen   | 2 117                               | 1 255         | 1 838         | 972           | 15 144                      | 20,4  |
| Etelä-Pohjanmaan   | 5 541                               | 4 098         | 5 669         | 3 795         | 34 376                      | 25,4  |
| Pohjanmaan   | 6 616                               | 3 882         | 5 434         | 3 012         | 33 094                      | 27,2  |
| Pohjois-Pohjanmaan   | 7 727                               | 3 534         | 6 758         | 2 573         | 42 164                      | 24,7  |
| Kainuun  | 1 132                               | 266           | 1 180         | 456           | 8 060                       | 19,7  |
| Lapin  | 1 122                               | 509           | 1 505         | 730           | 11 076                      | 20,5  |
| Ahvenanmaa – Åland   | 429                                 | 268           | 349           | ..            | 1 792                       | 23,0  |
| <b>Yhteensä – Totalt – Total</b>   | <b>46 410</b>                       | <b>27 794</b> | <b>44 351</b> | <b>23 625</b> | <b>290 044</b>              | <b>23,2</b>   |

Lähde: SVT: Tike, Kotieläinten lukumäärä

Källa: FOS: Tike, Antalet husdjur

Source: OSF: Tike, Number of Livestock

## 2.2.3. Maatilojen lukumäärä karjakokoluokittain ja alueittain 1.5.2009

Antal lantgårdar enligt besättningsstorlek områdesvis 1.5.2009

Number of farms by herd size by Employment and Economic Development Centre on 1.5.2009

| Työvoima- ja elinkeinokeskus<br>Arbetskrafts- och näringscentral<br>Employment and Economic Development Centre | Lypsylehmiä – Mjölkkor – Dairy cows   |            |            |              |              |              |
|--|---------------------------------------|------------|------------|--------------|--------------|--------------|
|  | 1–4                                   | 5–6        | 7–9        | 10–14        | 15–19        | 20–29        |
|  | Tiloja, kpl – Gårdar, st. – Farms, no |            |            |              |              |              |
| Uudenmaan  | 38                                    | 8          | 15         | 37           | 49           | 77           |
| Varsinais-Suomen   | 52                                    | 16         | 31         | 47           | 44           | 77           |
| Satakunnan   | 52                                    | 21         | 36         | 63           | 85           | 103          |
| Hämeen   | 63                                    | 20         | 54         | 99           | 99           | 179          |
| Pirkanmaan   | 82                                    | 23         | 62         | 141          | 123          | 134          |
| Kaakkois-Suomen  | 47                                    | 23         | 49         | 115          | 116          | 175          |
| Etelä-Savon  | 71                                    | 27         | 88         | 159          | 155          | 130          |
| Pohjois-Savon  | 71                                    | 36         | 105        | 266          | 318          | 436          |
| Pohjois-Karjalan   | 64                                    | 27         | 70         | 144          | 173          | 203          |
| Keski-Suomen   | 60                                    | 26         | 77         | 138          | 144          | 166          |
| Etelä-Pohjanmaan   | 71                                    | 45         | 102        | 191          | 237          | 320          |
| Pohjanmaan   | 48                                    | 15         | 53         | 144          | 205          | 346          |
| Pohjois-Pohjanmaan   | 57                                    | 30         | 89         | 274          | 320          | 494          |
| Kainuun  | 22                                    | 18         | 45         | 99           | 75           | 87           |
| Lapin  | 33                                    | 12         | 44         | 116          | 109          | 147          |
| Ahvenanmaa – Åland   | 19                                    | 5          | 2          | 6            | 12           | 9            |
| <b>Yhteensä – Totalt – Total</b>   | <b>850</b>                            | <b>352</b> | <b>922</b> | <b>2 039</b> | <b>2 264</b> | <b>3 083</b> |

| Työvoima- ja elinkeinokeskus<br>Arbetskrafts- och näringscentral<br>Employment and Economic Development Centre | Lypsylehmiä – Mjölkkor – Dairy cows   |            |            |            | Yhteensä:<br>Totalt<br>Total | Kaikki tilat<br>yhteensä<br>Alla gårdar<br>totalt<br>All farms<br>total |
|--|---------------------------------------|------------|------------|------------|------------------------------|---|
|  | 30–39                                 | 40–49      | 50–74      | 75–        |                              |   |
|  | Tiloja, kpl – Gårdar, st. – Farms, no |            |            |            |                              |   |
| Uudenmaan  | 41                                    | 22         | 24         | 14         | 325                          | 4 123   |
| Varsinais-Suomen   | 43                                    | 24         | 29         | 10         | 373                          | 6 776   |
| Satakunnan   | 33                                    | 22         | 20         | 2          | 437                          | 4 105   |
| Hämeen   | 68                                    | 38         | 41         | 14         | 675                          | 4 555   |
| Pirkanmaan   | 62                                    | 38         | 35         | 22         | 722                          | 4 711   |
| Kaakkois-Suomen  | 52                                    | 29         | 38         | 10         | 654                          | 4 045   |
| Etelä-Savon  | 71                                    | 25         | 42         | 8          | 776                          | 3 092   |
| Pohjois-Savon  | 184                                   | 78         | 100        | 21         | 1 615                        | 4 518   |
| Pohjois-Karjalan   | 88                                    | 42         | 36         | 9          | 856                          | 2 652   |
| Keski-Suomen   | 64                                    | 29         | 31         | 9          | 744                          | 3 493   |
| Etelä-Pohjanmaan   | 163                                   | 93         | 95         | 35         | 1 352                        | 7 209   |
| Pohjanmaan   | 195                                   | 89         | 92         | 30         | 1 217                        | 5 996   |
| Pohjois-Pohjanmaan   | 229                                   | 81         | 113        | 23         | 1 710                        | 5 386   |
| Kainuun  | 34                                    | 6          | 20         | 4          | 410                          | 1 096   |
| Lapin  | 33                                    | 12         | 26         | 7          | 539                          | 1 849   |
| Ahvenanmaa – Åland   | 12                                    | 6          | 6          | 1          | 78                           | 569   |
| <b>Yhteensä – Totalt – Total</b>   | <b>1 372</b>                          | <b>634</b> | <b>748</b> | <b>219</b> | <b>12 483</b>                | <b>64 175</b>   |

Lähde: SVT: Tike, Kotieläinten lukumäärä

Källa: FOS: Tike, Antalet husdjur

Source: OSF: Tike, Number of Livestock



## 2.2.4. Maitotilaneuvonnassa mukana olevien karjojen ja eläinten lukumäärät 1995–2009

Antal besättningar och djur inom mjölkgårdsrådgivningen 1995–2009

Number of herds and animals included in milk recording, 1995–2009<sup>1</sup>

| Vuosi<br>År<br>Year | Tuotosseuranta – Kokontroll – Milk recording               |                       |  |   |
|---------------------|--|-----------------------|--|---|
|                     | Mukana karjoja<br>Medlems-<br>besättningar<br>Member herds | Lehmiä<br>Kor<br>Cows | Osuus koko lehmäluvusta<br>Andelen av hela antalet kor<br>Proportion of total<br>number of cows<br>% | Lehmiä keskimäärin/karja<br>Kor i medeltal/besättning<br>Average number<br>of cows/herd |
| 1995                | 19 538   | 274 591               | 69   | 14,1  |
| 1996                | 18 875   | 272 839               | 69   | 14,5  |
| 1997                | 18 026   | 273 261               | 71   | 15,2  |
| 1998                | 17 288   | 273 296               | 72   | 15,8  |
| 1999                | 16 316   | 273 323               | 73   | 16,8  |
| 2000                | 15 208   | 270 575               | 75   | 17,8  |
| 2001                | 14 353   | 269 451               | 76   | 18,8  |
| 2002                | 13 593   | 265 547               | 77   | 19,5  |
| 2003                | 12 532   | 255 914               | 78   | 20,4  |
| 2004                | 11 704   | 248 810               | 78   | 21,3  |
| 2005                | 10 962   | 244 559               | 78   | 22,3  |
| 2006                | 10 158   | 237 779               | 78   | 23,4  |
| 2007                | 9 346  | 229 671               | 79   | 24,6  |
| 2008                | 8 725  | 227 876               | 79   | 26,1  |
| 2009                | 8 235  | 228 838               | 79   | 27,8  |

Lähde: ProAgria Keskusten Liitto: Maitotilaneuvonnan tilastot

Källa: ProAgria Centralemas Förbund: Statistik över mjölkgårdsrådgivning

Source: Association of ProAgria Centres: Statistics of the activity of milk recording societies

## 2.2.5. Maitotilaneuvonnassa mukana olevien karjojen lehmät roduittain 1995–2009

Kor inom mjölkgårdsrådgivningen per ras 1995–2009

Cows included in milk recording by breed, 1995–2009

| Vuosi<br>År<br>Year | % lehmistä – % av kor – % of cows |          |   |                          |                             |
|---------------------|-----------------------------------|----------|---|--------------------------|-----------------------------|
|                     | Ayrshire                          | Holstein | Suomenkarja<br>Finsk boskap<br>Finnish cattle | Muut<br>Övriga<br>Others | Yhteensä<br>Totalt<br>Total |
| 1995                | 76,9                              | 21,3     | 0,9   | 0,9                      | 100                         |
| 1996                | 76,3                              | 22,0     | 0,9   | 0,8                      | 100                         |
| 1997                | 76,2                              | 22,2     | 0,9   | 0,7                      | 100                         |
| 1998                | 75,3                              | 23,4     | 1,0   | 0,3                      | 100                         |
| 1999                | 74,8                              | 24,0     | 1,0   | 0,2                      | 100                         |
| 2000                | 74,0                              | 24,8     | 1,1   | 0,1                      | 100                         |
| 2001                | 73,1                              | 25,7     | 1,1   | 0,1                      | 100                         |
| 2002                | 72,3                              | 26,5     | 1,1   | 0,1                      | 100                         |
| 2003                | 72,0                              | 26,9     | 1,1   | 0,1                      | 100                         |
| 2004                | 71,2                              | 27,7     | 1,1   | 0,0                      | 100                         |
| 2005                | 70,1                              | 28,8     | 1,1   | 0,0                      | 100                         |
| 2006                | 69,2                              | 29,7     | 1,1   | 0,0                      | 100                         |
| 2007                | 68,0                              | 30,8     | 1,1   | 0,0                      | 100                         |
| 2008                | 66,9                              | 31,9     | 1,1   | 0,0                      | 100                         |
| 2009                | 65,6                              | 33,1     | 1,2   | 0,1                      | 100                         |

Lähde: ProAgria Keskusten Liitto: Maitotilaneuvonnan tilastot

Källa: ProAgria Centralemas Förbund: Statistik över mjölkgårdsrådgivning

Source: Association of ProAgria Centres: Statistics of the activity of milk recording societies

## 2.2.6. Sikojen lukumäärä alueittain 1.4.2009 sekä koko maassa vuosina 1995–2009

Antal svin områdesvis 1.4.2009 samt i hela landet åren 1995–2009

Number of pigs by Employment and Economic Development Centre on 1.4.2009 and in the whole country, 1995–2009

| Työvoima- ja<br>ja elinkeinokeskus<br>Arbetskrafts- och<br>näringcentral<br>Employment and<br>Economic<br>Development Centre | Karjut<br>Galtar<br>Boars<br>≥ 50 kg<br>1) | Emakot<br>Suggor<br>Sows<br>≥ 50 kg<br>1) | Lihasiat<br>yhteensä<br>Gödsvin<br>totalt<br>Fattening<br>pigs, total<br>≥ 50 kg<br>1) | Siat<br>Svin<br>Pigs<br>20–50 kg<br>1) | Porsaat<br>Grisar<br>Piglets<br>< 20 kg<br>1) | Siat<br>yhteensä<br>Svin totalt<br>Pigs total |
|--|--|---|--|--|---|---|
|--|--|---|--|--|---|---|

1 000 kpl – 1 000 st. – thousands

## 2009

|   |            |              |              |              |              |                |
|---|------------|--------------|--------------|--------------|--------------|----------------|
| Uudenmaan                                     | 0,1        | 4,2          | 13,8         | 5,4          | 10,9         | 34,5           |
| Varsinais-Suomen                              | 0,7        | 38,2         | 128,1        | 87,3         | 106,5        | 360,9          |
| Satakunnan                                    | 0,3        | 18,6         | 48,2         | 43,4         | 51,8         | 162,3          |
| Hämeen  | 0,2        | 10,0         | 38,2         | 18,4         | 26,6         | 93,4           |
| Pirkanmaan                                    | 0,2        | 11,0         | 29,6         | 26,4         | 33,2         | 100,4          |
| Kaakkois-Suomen                               | 0,1        | 4,7          | 13,6         | 7,5          | 11,0         | 36,8           |
| Etelä-Savon                                   | 0,1        | 2,2          | 5,7          | 3,6          | 6,7          | 18,2           |
| Pohjois-Savon                                 | 0,1        | 5,1          | 13,7         | 10,2         | 12,9         | 41,9           |
| Pohjois-Karjalan                              | 0,0        | 1,2          | 5,3          | 2,7          | 3,2          | 12,6           |
| Keski-Suomen                                  | 0,0        | 2,4          | 8,1          | 5,5          | 4,7          | 20,8           |
| Etelä-Pohjanmaan                              | 0,6        | 24,2         | 86,5         | 58,7         | 63,3         | 233,3          |
| Pohjanmaan                                    | 0,6        | 25,0         | 79,9         | 53,7         | 47,5         | 206,7          |
| Pohjois-Pohjanmaan                            | 0,1        | 5,9          | 19,4         | 13,9         | 17,3         | 56,6           |
| Kainuun                                       | ..         | 0,1          | 0,9          | ..           | ..           | 1,6            |
| Lapin   | ..         | ..           | ..           | ..           | ..           | 0,8            |
| Ahvenanmaa – Åland                            | ..         | ..           | ..           | ..           | ..           | 0,3            |
| <b>Koko maa – Hela landet – Whole country</b> | <b>3,2</b> | <b>152,9</b> | <b>491,9</b> | <b>337,0</b> | <b>396,2</b> | <b>1 381,2</b> |

2)

|      |     |       |       |       |       |         |
|------|-----|-------|-------|-------|-------|---------|
| 1995 | 6,5 | 161,1 | 450,8 | 306,1 | 475,7 | 1 400,1 |
| 1996 | 6,6 | 179,8 | 444,7 | 308,8 | 455,5 | 1 395,4 |
| 1997 | 7,1 | 185,2 | 470,4 | 366,7 | 437,6 | 1 467,0 |
| 1998 | 7,8 | 186,5 | 420,6 | 357,4 | 428,7 | 1 401,0 |
| 1999 | 5,8 | 180,2 | 431,1 | 296,9 | 437,3 | 1 351,3 |
| 2000 | 6,0 | 184,0 | 404,9 | 289,2 | 411,7 | 1 295,8 |
| 2001 | 5,4 | 163,6 | 391,2 | 291,6 | 408,9 | 1 260,8 |
| 2002 | 5,3 | 172,2 | 404,8 | 296,0 | 436,7 | 1 315,0 |
| 2003 | 5,0 | 178,1 | 444,0 | 297,1 | 450,7 | 1 374,9 |
| 2004 | 4,7 | 175,0 | 441,2 | 291,3 | 452,4 | 1 364,6 |
| 2005 | 4,4 | 176,7 | 459,7 | 309,3 | 451,0 | 1 401,1 |
| 2006 | 4,0 | 170,9 | 457,4 | 326,6 | 477,5 | 1 436,5 |
| 2007 | 4,1 | 174,6 | 496,7 | 344,9 | 427,8 | 1 448,0 |
| 2008 | 3,9 | 168,6 | 504,3 | 354,2 | 451,7 | 1 482,8 |
| 2009 | 3,2 | 152,9 | 491,9 | 337,0 | 396,2 | 1 381,2 |

1) Elopaino – Levande vikt – Live weight

2) Sikojen lukumäärä 1.5.1995–2003 ja 1.4.2004–2009 – Antal svin 1.5.1995–2003 och 1.4.2004–2009 – Number of pigs 1.5.1995–2003 and 1.4.2004–2009

Lähde: SVT: Tike, Kotieläinten lukumäärä

Källa: FOS: Tike, Antalet husdjur

Source: OSF: Tike, Number of Livestock

## 2.2.7. Lihaskojen lukumäärä karjakokoluokittain ja alueittain 1.4.2009

Antal gödsvin enligt besättningsstorlek områdesvis 1.4.2009

Number of fattening pigs by size of pig herd and Employment and Economic Development Centre on 1.4.2009

| Työvoima- ja elinkeinokeskus<br>Arbetskrafts- och näringscentral<br>Employment and Economic<br>Development Centre | Lihaskoja ≥ 50 kg – Gödsvin ≥ 50 kg – Fattening pigs ≥ 50 kg |              |               |               |               |               |
|---|--|--------------|---------------|---------------|---------------|---------------|
|   | 1–9  | 10–49        | 50–99         | 100–199       | 200–299       | 300–499       |
| Sikoja, kpl – Svin, st. – Pigs, no  |  |              |               |               |               |               |
| Uudenmaan   | 51   | 608          | 358           | 730           | ..            | 1 351         |
| Varsinais-Suomen  | 218  | 1 744        | 3 068         | 9 288         | 11 675        | 24 040        |
| Satakunnan  | 138  | 1 324        | 2 100         | 6 767         | 5 385         | 5 851         |
| Hämeen  | 48   | 758          | 1 095         | 3 100         | 4 768         | 8 362         |
| Pirkanmaan  | 86   | 875          | 1 316         | 2 627         | 4 249         | 6 902         |
| Kaakkois-Suomen   | 68   | 554          | 562           | 3 236         | 1 675         | 2 013         |
| Etelä-Savon   | 46   | ..           | 979           | 1 060         | 713           | 1 464         |
| Pohjois-Savon   | 19   | 322          | 634           | 3 568         | 1 590         | 1 469         |
| Pohjois-Karjalan  | 21   | 192          | 395           | 1 034         | ..            | 1 549         |
| Keski-Suomen  | 38   | 391          | 754           | 1 808         | 1 604         | 1 355         |
| Etelä-Pohjanmaan  | 220  | 1 551        | 2 835         | 10 268        | 7 999         | 15 401        |
| Pohjanmaan  | 75   | 928          | 2 040         | 5 601         | 9 568         | 15 661        |
| Pohjois-Pohjanmaan  | ..   | 302          | 435           | 1 155         | 1 320         | 4 013         |
| Kainuun   | ..   | 97           | -             | -             | ..            | -             |
| Lapin   | -  | ..           | -             | -             | ..            | -             |
| Ahvenanmaa – Åland  | ..   | ..           | -             | -             | -             | -             |
| <b>Yhteensä – Totalt – Total</b>  | <b>1 065</b>   | <b>9 861</b> | <b>16 571</b> | <b>50 242</b> | <b>53 362</b> | <b>89 431</b> |

| Työvoima- ja elinkeinokeskus<br>Arbetskrafts- och näringscentral<br>Employment and Economic<br>Development Centre | Lihaskoja ≥ 50 kg – Gödsvin ≥ 50 kg – Fattening pigs ≥ 50 kg |               |                |                             | Lihaskoja/lihasikatilla<br>Gödsvin/svingård<br>Fattening pigs/<br>fattening pig farm |
|---|--|---------------|----------------|-----------------------------|--|
|   | 500–799  | 800–999       | 1 000–         | Yhteensä<br>Totalt<br>Total |  |
| Sikoja, kpl – Svin, st. – Pigs, no  |  |               |                |                             |  |
| Uudenmaan   | ..   | -             | 7 690          | 13 840                      | 247,1  |
| Varsinais-Suomen  | 34 821   | 11 479        | 31 814         | 128 147                     | 305,8  |
| Satakunnan  | 11 194   | 3 383         | 12 060         | 48 202                      | 215,2  |
| Hämeen  | 6 145  | 5 476         | 8 460          | 38 212                      | 259,9  |
| Pirkanmaan  | 4 066  | 2 714         | 6 797          | 29 632                      | 214,7  |
| Kaakkois-Suomen   | ..   | -             | ..             | 13 572                      | 163,5  |
| Etelä-Savon   | ..   | -             | -              | 5 681                       | 120,9  |
| Pohjois-Savon   | 2 454  | ..            | ..             | 13 655                      | 200,8  |
| Pohjois-Karjalan  | ..   | -             | -              | 5 333                       | 152,4  |
| Keski-Suomen  | ..   | ..            | -              | 8 092                       | 134,9  |
| Etelä-Pohjanmaan  | 14 146   | 5 598         | 28 446         | 86 464                      | 247,7  |
| Pohjanmaan  | 18 627   | 7 878         | 19 508         | 79 886                      | 310,8  |
| Pohjois-Pohjanmaan  | 2 777  | ..            | 8 545          | 19 416                      | 323,6  |
| Kainuun   | ..   | -             | -              | 932                         | 155,3  |
| Lapin   | ..   | -             | -              | ..                          | 258,0  |
| Ahvenanmaa – Åland  | -  | -             | -              | ..                          | 19,5   |
| <b>Yhteensä – Totalt – Total</b>  | <b>102 387</b>   | <b>39 233</b> | <b>129 725</b> | <b>491 877</b>              | <b>251,7</b>   |

Lähde: SVT: Tike, Kotieläinten lukumäärä

Källa: FOS: Tike, Antalet husdjur

Source: OSF: Tike, Number of Livestock

## 2.2.8. Maatilojen lukumäärä sikalakokoluokittain ja alueittain 1.4.2009

Lantgårdarnas fördelning enligt antal svin områdesvis 1.4.2009

Number of farms by size of pig herd by Employment and Economic Development Centre on 1.4.2009

| Työvoima- ja elinkeinokeskus<br>Arbetskrafts- och näringscentral<br>Employment and Economic<br>Development Centre | Lihaskojoja ≥ 50 kg – Gödsvin ≥ 50 kg – Fattening pigs ≥ 50 kg |            |            |            |            |            |
|---|--|------------|------------|------------|------------|------------|
|   | 1–9  | 10–49      | 50–99      | 100–199    | 200–299    | 300–499    |
|   | Tiloja, kpl – Gårdar, st. – Farms, no                          |            |            |            |            |            |
| Uudenmaan   | 10   | 19         | 5          | 5          | 7          | 4          |
| Varsinais-Suomen  | 48   | 65         | 41         | 63         | 48         | 62         |
| Satakunnan  | 26   | 55         | 29         | 45         | 22         | 16         |
| Hämeen  | 18   | 29         | 16         | 21         | 19         | 22         |
| Pirkanmaan  | 18   | 35         | 17         | 20         | 17         | 18         |
| Kaakkois-Suomen   | 14   | 20         | 8          | 23         | 7          | 6          |
| Etelä-Savon   | 12   | 7          | 12         | 7          | 3          | 4          |
| Pohjois-Savon   | 5  | 12         | 8          | 25         | 7          | 4          |
| Pohjois-Karjalan  | 5  | 8          | 6          | 7          | 3          | 4          |
| Keski-Suomen  | 8  | 16         | 10         | 13         | 6          | 4          |
| Etelä-Pohjanmaan  | 53   | 65         | 41         | 71         | 32         | 40         |
| Pohjanmaan  | 23   | 38         | 27         | 38         | 39         | 40         |
| Pohjois-Pohjanmaan  | 6  | 14         | 6          | 8          | 5          | 10         |
| Kainuun   | 1  | 3          | -          | -          | 1          | -          |
| Lapin   | -  | 1          | -          | -          | 1          | -          |
| Ahvenanmaa – Åland  | 1  | 1          | -          | -          | -          | -          |
| <b>Yhteensä – Totalt – Total</b>  | <b>248</b>   | <b>388</b> | <b>226</b> | <b>346</b> | <b>217</b> | <b>234</b> |

| Työvoima- ja elinkeinokeskus<br>Arbetskrafts- och näringscentral<br>Employment and Economic<br>Development Centre | Lihaskojoja ≥ 50 kg – Gödsvin ≥ 50 kg – Fattening pigs ≥ 50 kg |           |           |                             | Kaikki tilat yhteensä<br>Alla gårdar totalt<br>All farms total |
|---|--|-----------|-----------|-----------------------------|--|
|   | 500–799  | 800–999   | 1 000–    | Yhteensä<br>Totalt<br>Total |  |
|   | Tiloja, kpl – Gårdar, st. – Farms, no                          |           |           |                             |  |
| Uudenmaan   | 2  | -         | 4         | 56                          | 4 123  |
| Varsinais-Suomen  | 56   | 13        | 23        | 419                         | 6 776  |
| Satakunnan  | 18   | 4         | 9         | 224                         | 4 105  |
| Hämeen  | 10   | 6         | 6         | 147                         | 4 555  |
| Pirkanmaan  | 6  | 3         | 4         | 138                         | 4 711  |
| Kaakkois-Suomen   | 3  | -         | 2         | 83                          | 4 045  |
| Etelä-Savon   | 2  | -         | -         | 47                          | 3 092  |
| Pohjois-Savon   | 4  | 1         | 2         | 68                          | 4 518  |
| Pohjois-Karjalan  | 2  | -         | -         | 35                          | 2 652  |
| Keski-Suomen  | 2  | 1         | -         | 60                          | 3 493  |
| Etelä-Pohjanmaan  | 23   | 6         | 18        | 349                         | 7 209  |
| Pohjanmaan  | 29   | 9         | 14        | 257                         | 5 996  |
| Pohjois-Pohjanmaan  | 5  | 1         | 5         | 60                          | 5 386  |
| Kainuun   | 1  | -         | -         | 6                           | 1 096  |
| Lapin   | 1  | -         | -         | 3                           | 1 849  |
| Ahvenanmaa – Åland  | -  | -         | -         | 2                           | 569  |
| <b>Yhteensä – Totalt – Total</b>  | <b>164</b>   | <b>44</b> | <b>87</b> | <b>1 954</b>                | <b>64 175</b>  |

Lähde: SVT: Tike, Kotieläinten lukumäärä

Källa: FOS: Tike, Antalet husdjur

Source: OSF: Tike, Number of Livestock

## 2.2.9. Maatilojen ja sikojen lukumäärä sikalakokoluokittain 1.4.2009

Antal lantgårdar och svin enligt besättningsstorlek 1.4.2009

Number of farms and pigs by size of pig herd on 1.4.2009

| Sikoja yhteensä<br>Svin sammanlagt<br>Pigs total                         | Lihasioja – Gödsvin –<br>Pigs<br>≥ 50 kg |                | Emakoita – Suggor –<br>Sows |                | Karjuja – Galtar –<br>Boars |               |
|--|--|----------------|-----------------------------|----------------|-----------------------------|---------------|
|  | Tiloja                                   | Eläimiä        | Tiloja                      | Eläimiä        | Tiloja                      | Eläimiä       |
|  | Gårdar<br>Farms                          | Djur<br>Pigs   | Gårdar<br>Farms             | Djur<br>Sows   | Gårdar<br>Farms             | Djur<br>Boars |
| 1– 4   | 137                                      | 327            | 31                          | 63             | 1 018                       | 1 798         |
| 5– 9   | 111                                      | 738            | 31                          | 218            | 77                          | 463           |
| 10– 19   | 144                                      | 1 957          | 102                         | 1 513          | 18                          | 224           |
| 20– 49   | 244                                      | 7 904          | 457                         | 15 923         | 11                          | 350           |
| 50– 99   | 226                                      | 16 571         | 430                         | 30 261         | -                           | -             |
| 100–199  | 346                                      | 50 242         | 213                         | 28 495         | 1                           | -             |
| 200–299  | 217                                      | 53 362         | 81                          | 20 067         | 1                           | -             |
| 300–399  | 135                                      | 45 296         | 25                          | 8 600          | -                           | -             |
| 400–499  | 99                                       | 44 135         | 10                          | 4 519          | -                           | -             |
| 500–599  | 71                                       | 38 806         | 11                          | 6 001          | -                           | -             |
| 600–799  | 93                                       | 63 581         | 11                          | 7 436          | -                           | -             |
| 800–999  | 44                                       | 39 233         | 8                           | 7 085          | -                           | -             |
| 1 000–   | 87                                       | 129 725        | 18                          | 22 683         | -                           | -             |
| <b>Yhteensä – Totalt – Total</b>   | <b>1 954</b>                             | <b>491 877</b> | <b>1 428</b>                | <b>152 864</b> | <b>1 126</b>                | <b>3 180</b>  |
| <b>Kaikki tilat yhteensä – Alla gårdar totalt –<br/>All farms, total</b> | <b>64 175</b>                            | <b>491 877</b> | <b>64 175</b>               | <b>152 864</b> | <b>64 175</b>               | <b>3 180</b>  |

Lähde: SVT: Tike, Kotieläinten lukumäärä

Källa: FOS: Tike, Antalet husdjur

Source: OSF: Tike, Number of Livestock

## 2.2.10. Siipikarjan lukumäärä alueittain 1.4.2009 sekä koko maassa 1995–2009

Antal fjäderfån områdesvis 1.4.2009 samt i hela landet 1995–2009

Number of poultry by Employment and Economic Development Centre on 1.4.2009 and in the whole country, 1995–2009

| Työvoima- ja elinkeinokeskus<br>Arbetskrafts- och näringscentral<br>Employment and Economic Development Centre | Munivat kanat<br>Värphöns<br>Laying hens <sup>1)</sup> | Kananpoikaset<br>Kycklingar<br>Chickens <sup>2)</sup> | Kukot<br>Tuppar<br>Cockereels <sup>1)</sup> | Broilerit<br>Broiler<br>Broilers | Kalkkunat<br>Kalkoner<br>Turkeys | Muu siipikarja<br>Övrig fjäderfån<br>Other poultry | Yhteensä<br>Total<br>Total |
|--|--|---|---|----------------------------------|----------------------------------|--|----------------------------|
|  | 1 000 kpl – 1 000 st. – thousands                      |   |   |                                  |                                  |  |                            |
| <b>2009</b>  |  |   |   |                                  |                                  |  |                            |
| Uudenmaan  | 12,8   | 10,6  | 0,1   | -                                | 0,0                              | 1,8  | 25,3                       |
| Varsinais-Suomen   | 1 755,3  | 526,8   | 5,4   | 1 011,3                          | 90,4                             | 127,4  | 3 516,4                    |
| Satakunnan   | 236,7  | 161,1   | 2,8   | 1 233,2                          | 56,1                             | 31,2   | 1 721,1                    |
| Hämeen   | 129,4  | ..  | 0,1   | -                                | ..                               | 23,8   | 178,3                      |
| Pirkanmaan   | 124,7  | 39,7  | ..  | 709,6                            | ..                               | 55,8   | 933,9                      |
| Kaakkois-Suomen  | 36,4   | 14,1  | 0,0   | -                                | ..                               | ..   | 50,7                       |
| Etelä-Savon  | 62,3   | ..  | 0,1   | -                                | ..                               | 1,3  | 63,8                       |
| Pohjois-Savon  | 21,3   | ..  | 0,0   | -                                | ..                               | 5,9  | 33,2                       |
| Pohjois-Karjalan   | 26,9   | ..  | 0,2   | -                                | ..                               | 1,0  | 28,3                       |
| Keski-Suomen   | 63,2   | 0,2   | 0,0   | ..                               | ..                               | 0,3  | 110,3                      |
| Etelä-Pohjanmaan   | 109,4  | 22,7  | 2,5   | 1 777,5                          | 125,0                            | 95,1   | 2 132,3                    |
| Pohjanmaan   | 307,1  | 54,9  | 0,2   | ..                               | 28,5                             | ..   | 531,1                      |
| Pohjois-Pohjanmaan   | 17,2   | ..  | 0,0   | -                                | ..                               | 0,3  | 17,5                       |
| Kainuun  | 10,7   | ..  | 0,0   | -                                | ..                               | 0,2  | 10,9                       |
| Lapin  | 0,0  | ..  | 0,0   | -                                | -                                | ..   | 0,1                        |
| Ahvenanmaa – Åland   | 12,8   | ..  | ..  | -                                | -                                | 0,0  | 16,3                       |
| <b>Koko maa – Hela landet –<br/>Whole country</b>  | <b>2 926,1</b>   | <b>858,9</b>  | <b>15,5</b>                                 | <b>4 918,5</b>                   | <b>306,1</b>                     | <b>344,4</b>                                       | <b>9 369,5</b>             |
| <sup>3)</sup>  |  |   |   |                                  |                                  |  |                            |
| 1995   | 4 178,8  | 1 482,3   | 25,2  | 4 276,4                          | 80,0                             | 315,0  | 10 357,7                   |
| 1996   | 4 183,5  | 1 245,6   | 24,6  | 4 052,4                          | ..                               | ..   | ..                         |
| 1997   | 4 151,5  | 1 287,8   | 32,0  | 4 911,1                          | 111,6                            | 332,6  | 10 826,6                   |
| 1998   | 3 801,8  | 1 184,7   | 29,5  | 5 507,2                          | 144,8                            | 381,6  | 11 049,6                   |
| 1999   | 3 361,3  | 1 025,3   | 17,2  | 5 998,2                          | 210,0                            | 421,6  | 11 033,6                   |
| 2000   | 3 110,0  | 914,4   | 17,6  | 7 917,9                          | 214,5                            | 395,1  | 12 569,5                   |
| 2001   | 3 201,7  | 1 043,0   | 12,4  | 5 412,1                          | 455,4                            | 429,0  | 10 553,6                   |
| 2002   | 3 212,5  | 772,3   | 9,4   | 5 766,3                          | 530,5                            | 442,9  | 10 733,9                   |
| 2003   | 3 016,2  | 930,9   | 10,1  | 6 050,3                          | 603,4                            | 386,3  | 10 997,0                   |
| 2004   | 3 069,2  | 911,6   | 10,4  | 5 573,2                          | 535,3                            | 305,5  | 10 405,2                   |
| 2005   | 3 127,6  | 953,6   | 12,3  | 5 472,3                          | 495,4                            | 476,9  | 10 538,2                   |
| 2006   | 3 103,3  | 844,0   | 13,4  | 5 366,1                          | 492,6                            | 419,5  | 10 239,0                   |
| 2007   | 3 134,4  | 763,9   | 12,9  | 5 074,1                          | 430,5                            | 375,3  | 9 791,1                    |
| 2008   | 3 190,2  | 865,5   | 18,5  | 5 674,5                          | 414,8                            | 358,1  | 10 521,7                   |
| 2009   | 2 926,1  | 858,9   | 15,5  | 4 918,5                          | 306,1                            | 344,4  | 9 369,5                    |

<sup>1)</sup> Vähintään 20 viikkoa – Minst 20 veckor – At least 20 weeks<sup>2)</sup> Alle 20 viikkoa – Under 20 veckor – Under 20 weeks<sup>3)</sup> Siipikarjan lukumäärä 1.5.1995–2003 ja 1.4.2004–2009 – Antal fjäderfå 1.5.1995–2003 och 1.4.2004–2009 – Number of poultry 1.5.1995–2003 and 1.4.2004–2009

Lähde: SVT: Tike, Kotieläinten lukumäärä

Källa: FOS: Tike, Antalet husdjur

Source: OSF: Tike, Number of Livestock

## 2.2.11. Kanojen lukumäärä kanalakokoluokittain ja alueittain 1.4.2009

Antal höns områdesvis enligt besättningsstorlek 1.4.2009

Number of hens by size of flock by Employment and Economic Development Centre on 1.4.2009

| Työvoima- ja elinkeinokeskus<br>Arbetskrafts- och näringscentral<br>Employment and Economic<br>Development Centre | Kanoja, 20 viikkoa ja yli <sup>1)</sup> – Höns, 20 veckor och över <sup>1)</sup> –<br>Hens, 20 weeks and over <sup>1)</sup> |              |              |               |                 |                 |
|---|---|--------------|--------------|---------------|-----------------|-----------------|
|   | 1–49  | 50–99        | 100–<br>299  | 300–<br>999   | 1 000–<br>1 999 | 2 000–<br>3 999 |
|   | Kanoja, kpl – Höns, st. – Hens, no  |              |              |               |                 |                 |
| Uudenmaan   | 627   | 603          | 1 262        | 2 552         | ..              | ..              |
| Varsinais-Suomen  | 584   | 611          | 875          | 9 210         | 41 515          | 171 491         |
| Satakunnan  | 284   | 270          | 840          | 3 870         | 11 435          | 25 992          |
| Hämeen  | 858   | 447          | 1 294        | 2 098         | 11 059          | 17 477          |
| Pirkanmaan  | 878   | 678          | 1 615        | 1 974         | 4 414           | 18 906          |
| Kaakkois-Suomen   | 749   | 388          | ..           | 1 698         | 4 634           | 8 831           |
| Etelä-Savon   | 834   | 581          | 550          | ..            | ..              | 9 922           |
| Pohjois-Savon   | 336   | 193          | 437          | ..            | ..              | 10 497          |
| Pohjois-Karjalan  | 404   | 409          | 935          | ..            | 5 557           | ..              |
| Keski-Suomen  | 583   | 280          | ..           | 2 684         | ..              | ..              |
| Etelä-Pohjanmaan  | 295   | ..           | 655          | ..            | 17 609          | 35 084          |
| Pohjanmaan  | 236   | -            | ..           | ..            | 27 334          | 54 894          |
| Pohjois-Pohjanmaan  | 273   | ..           | ..           | ..            | 3 979           | 11 447          |
| Kainuun   | ..  | ..           | -            | -             | -               | -               |
| Lapin   | ..  | -            | -            | -             | -               | -               |
| Ahvenanmaa – Åland  | 227   | ..           | -            | -             | -               | -               |
| <b>Yhteensä – Totalt – Total</b>  | <b>7 345</b>  | <b>4 797</b> | <b>9 579</b> | <b>32 580</b> | <b>138 306</b>  | <b>378 506</b>  |

| Työvoima- ja elinkeinokeskus<br>Arbetskrafts- och näringscentral<br>Employment and Economic<br>Development Centre | Kanoja, 20 viikkoa ja yli <sup>1)</sup> – Höns, 20 veckor och över <sup>1)</sup> –<br>Hens, 20 weeks and over <sup>1)</sup> |                 |                  |                             | Kanoja/<br>kanatila<br>Höns/gårdar<br>med höns<br>Hens/<br>hen farm |
|---|---|-----------------|------------------|-----------------------------|---|
|   | 4 000–<br>5 999   | 6 000–<br>9 999 | 10 000–          | Yhteensä<br>Totalt<br>Total |   |
|   | Kanoja, kpl – Höns, st. – Hens, no  |                 |                  |                             |   |
| Uudenmaan   | -   | -               | -                | 12 758                      | 172,4   |
| Varsinais-Suomen  | 184 148   | 226 922         | 1 119 909        | 1 755 265                   | 6 336,7   |
| Satakunnan  | 36 553  | 32 811          | 124 625          | 236 680                     | 3 333,5   |
| Hämeen  | ..  | ..              | 70 403           | 129 433                     | 1 334,4   |
| Pirkanmaan  | 14 683  | 24 469          | 57 086           | 124 703                     | 1 299,0   |
| Kaakkois-Suomen   | ..  | -               | ..               | 36 445                      | 536,0   |
| Etelä-Savon   | ..  | -               | ..               | 62 302                      | 841,9   |
| Pohjois-Savon   | -   | ..              | ..               | 21 304                      | 426,1   |
| Pohjois-Karjalan  | ..  | ..              | -                | 26 858                      | 526,6   |
| Keski-Suomen  | ..  | ..              | ..               | 63 182                      | 1 316,3   |
| Etelä-Pohjanmaan  | 20 169  | 23 279          | ..               | 109 417                     | 2 064,5   |
| Pohjanmaan  | 13 666  | 49 763          | 157 235          | 307 077                     | 3 838,5   |
| Pohjois-Pohjanmaan  | -   | -               | -                | 17 157                      | 490,2   |
| Kainuun   | -   | -               | ..               | ..                          | 593,4   |
| Lapin   | -   | -               | ..               | ..                          | 9,2   |
| Ahvenanmaa – Åland  | ..  | ..              | -                | 12 780                      | 798,8   |
| <b>Yhteensä – Totalt – Total</b>  | <b>310 328</b>  | <b>396 594</b>  | <b>1 648 053</b> | <b>2 926 088</b>            | <b>2 629,0</b>  |

<sup>1)</sup> Kanoja munantuotantoon – Hönor för äggproduktion – Hens for egg production

Lähde: SVT: Tike, Kotieläinten lukumäärä

Källa: FOS: Tike, Antalet husdjur

Source: OSF: Tike, Number of Livestock

## 2.2.12. Maatilojen lukumäärä kanalakokoluokittain ja alueittain 1.4.2009

Lantgårdarnas fördelning enligt antal höns områdesvis 1.4.2009

Number of farms by size of flock by Employment and Economic Development Centre on 1.4.2009

| Työvoima- ja elinkeinokeskus<br>Arbetskrafts- och näringscentral<br>Employment and Economic Development Centre | Kanoja, 20 viikkoa ja yli <sup>1)</sup> – Höns, 20 veckor och över <sup>1)</sup> –<br>Hens, 20 weeks and over <sup>1)</sup> |           |           |           |             |             |
|--|---|-----------|-----------|-----------|-------------|-------------|
|  | 1–49  | 50–99     | 100–299   | 300–999   | 1 000–1 999 | 2 000–3 999 |
|  | Tiloja, kpl – Gårdar, st. – Farms, no   |           |           |           |             |             |
| Uudenmaan  | 52  | 8         | 7         | 4         | 1           | 2           |
| Varsinais-Suomen   | 37  | 8         | 6         | 12        | 31          | 60          |
| Satakunnan   | 19  | 4         | 6         | 5         | 8           | 10          |
| Hämeen   | 55  | 7         | 8         | 4         | 8           | 6           |
| Pirkanmaan   | 53  | 9         | 10        | 4         | 3           | 7           |
| Kaakkois-Suomen  | 50  | 6         | 1         | 3         | 3           | 3           |
| Etelä-Savon  | 52  | 8         | 3         | 2         | 2           | 4           |
| Pohjois-Savon  | 36  | 3         | 3         | 1         | 2           | 4           |
| Pohjois-Karjalan   | 33  | 5         | 4         | 1         | 4           | 2           |
| Keski-Suomen   | 32  | 4         | 2         | 3         | 2           | 1           |
| Etelä-Pohjanmaan   | 14  | 2         | 3         | 2         | 12          | 12          |
| Pohjanmaan   | 17  | -         | 2         | 5         | 19          | 20          |
| Pohjois-Pohjanmaan   | 23  | 1         | 2         | 2         | 3           | 4           |
| Kainuun  | 16  | 1         | -         | -         | -           | -           |
| Lapin  | 5   | -         | -         | -         | -           | -           |
| Ahvenanmaa – Åland   | 13  | 1         | -         | -         | -           | -           |
| <b>Yhteensä – Totalt – Total</b>   | <b>507</b>  | <b>67</b> | <b>57</b> | <b>48</b> | <b>98</b>   | <b>135</b>  |

| Työvoima- ja elinkeinokeskus<br>Arbetskrafts- och näringscentral<br>Employment and Economic Development Centre | Kanoja, 20 viikkoa ja yli <sup>1)</sup> – Höns, 20 veckor och över <sup>1)</sup> –<br>Hens, 20 weeks and over <sup>1)</sup> |             |           |                             | Kaikki tilat yhteensä<br>Alla gårdar totalt<br>All farms total |
|--|---|-------------|-----------|-----------------------------|--|
|  | 4 000–5 999   | 6 000–9 999 | 10 000–   | Yhteensä<br>Totalt<br>Total |  |
|  | Tiloja, kpl – Gårdar, st. – Farms, no   |             |           |                             |  |
| Uudenmaan  | -   | -           | -         | 74                          | 4 123  |
| Varsinais-Suomen   | 38  | 29          | 56        | 277                         | 6 776  |
| Satakunnan   | 7   | 4           | 8         | 71                          | 4 105  |
| Hämeen   | 3   | 1           | 5         | 97                          | 4 555  |
| Pirkanmaan   | 3   | 3           | 4         | 96                          | 4 711  |
| Kaakkois-Suomen  | 1   | -           | 1         | 68                          | 4 045  |
| Etelä-Savon  | 1   | -           | 2         | 74                          | 3 092  |
| Pohjois-Savon  | -   | 1           | -         | 50                          | 4 518  |
| Pohjois-Karjalan   | 1   | 1           | -         | 51                          | 2 652  |
| Keski-Suomen   | 1   | 1           | 2         | 48                          | 3 493  |
| Etelä-Pohjanmaan   | 4   | 3           | 1         | 53                          | 7 209  |
| Pohjanmaan   | 3   | 6           | 8         | 80                          | 5 996  |
| Pohjois-Pohjanmaan   | -   | -           | -         | 35                          | 5 386  |
| Kainuun  | -   | -           | 1         | 18                          | 1 096  |
| Lapin  | -   | -           | -         | 5                           | 1 849  |
| Ahvenanmaa – Åland   | 1   | 1           | -         | 16                          | 569  |
| <b>Yhteensä – Totalt – Total</b>   | <b>63</b>   | <b>50</b>   | <b>88</b> | <b>1 113</b>                | <b>64 175</b>  |

<sup>1)</sup> Kanoja munantuolantoon – Höns för äggproduktion – Hens for egg production

Lähde: SVT: Tike, Kotieläinten lukumäärä

Källa: FOS: Tike, Antalet husdjur

Source: OSF: Tike, Number of Livestock



## 2.2.13. Lampaiden, vuohien ja hevosten lukumäärä alueittain 1.6.2009 sekä koko maassa 1995–2009

Antal får, getter och hästar områdesvis 1.6.2009 samt i hela landet 1995–2009

Number of sheep, goats and horses by Employment and Economic Development Centre on 1.6.2009 and in the whole country, 1995–2009

| Työvoima- ja<br>elinkeinokeskus<br>Arbetskrafts- och<br>näringscentral<br>Employment and<br>Economic<br>Development Centre | Lampaista – Får – Sheep |                |              | Vuohia<br>Getter<br>Goats | Hevosia<br>Hästar<br>Horses<br>1) |
|--|-------------------------|----------------|--------------|---------------------------|-----------------------------------|
|  | Uuhet                   | Muut lampaat   | Yhteensä     |                           |                                   |
|  | Tackor                  | Övriga får     | Totalt       |                           |                                   |
|  | Ewes                    | Other<br>sheep | Total        |                           |                                   |
| 1 000 kpl – 1 000 st. – thousands  |                         |                |              |                           |                                   |
| <b>2009</b>  |                         |                |              |                           |                                   |
| Uudenmaan  | 3,1                     | 4,1            | 7,2          | 0,4                       | 4,3                               |
| Varsinais-Suomen   | 5,4                     | 5,9            | 11,2         | 0,8                       | 2,2                               |
| Satakunnan   | 2,6                     | 2,6            | 5,3          | 0,4                       | 1,6                               |
| Hämeen   | 1,8                     | 1,8            | 3,6          | 0,1                       | 2,9                               |
| Pirkanmaan   | 2,9                     | 3,0            | 5,9          | 1,4                       | 2,6                               |
| Kaakkois-Suomen  | 2,1                     | 2,3            | 4,4          | 0,1                       | 2,5                               |
| Etelä-Savon  | 2,6                     | 2,6            | 5,3          | 0,1                       | 1,8                               |
| Pohjois-Savon  | 2,0                     | 1,7            | 3,7          | 0,3                       | 2,3                               |
| Pohjois-Karjalan   | 2,5                     | 2,8            | 5,2          | 0,2                       | 1,3                               |
| Keski-Suomen   | 3,4                     | 3,2            | 6,6          | 0,1                       | 2,4                               |
| Etelä-Pohjanmaan   | 3,6                     | 3,0            | 6,7          | 1,0                       | 2,3                               |
| Pohjanmaan   | 4,5                     | 4,5            | 9,0          | 0,5                       | 1,9                               |
| Pohjois-Pohjanmaan   | 5,7                     | 4,6            | 10,4         | 0,2                       | 1,8                               |
| Kainuun  | 1,8                     | 1,4            | 3,2          | 0,1                       | 0,5                               |
| Lapin  | 10,6                    | 6,4            | 17,0         | 0,2                       | 0,6                               |
| Ahvenanmaa – Åland   | 6,1                     | 7,0            | 13,1         | 0,0                       | 0,3                               |
| <b>Koko maa – Hela landet –<br/>Whole country</b>  | <b>60,7</b>             | <b>57,0</b>    | <b>117,7</b> | <b>5,9</b>                | <b>31,3</b>                       |
| <sup>2)</sup>  |                         |                |              |                           |                                   |
| 1995   | 68,8                    | 89,8           | 158,6        | 6,0                       | 25,7                              |
| 1996   | 69,9                    | 79,6           | 149,5        | 6,5                       | 24,1                              |
| 1997   | 67,4                    | 82,7           | 150,1        | 8,0                       | 25,8                              |
| 1998   | 59,4                    | 68,9           | 128,3        | 8,1                       | 26,3                              |
| 1999   | 52,7                    | 53,9           | 106,6        | 7,9                       | 26,3                              |
| 2000   | 49,2                    | 50,4           | 99,6         | 8,6                       | 25,5                              |
| 2001   | 49,1                    | 46,9           | 96,0         | 7,4                       | 26,2                              |
| 2002   | 48,8                    | 47,1           | 95,9         | 6,6                       | 25,2                              |
| 2003   | 50,2                    | 48,2           | 98,4         | 6,8                       | 25,8                              |
| 2004   | 56,1                    | 52,8           | 108,9        | 7,3                       | 24,4                              |
| 2005   | 51,9                    | 35,4           | 87,3         | 6,9                       | 26,6                              |
| 2006   | 60,8                    | 55,9           | 116,7        | 6,7                       | 28,6                              |
| 2007   | 62,2                    | 57,1           | 119,3        | 6,2                       | 29,7                              |
| 2008   | 63,6                    | 58,6           | 122,2        | 5,9                       | 31,5                              |
| 2009   | 60,7                    | 57,0           | 117,7        | 5,9                       | 31,3                              |

1) Maatiloilla – På lantgårdarna – On farms

2) Lampaiden ja vuohien lukumäärä 1.5. vuosina 1995–2005 ja 1.6. vuosina 2006–2009. Hevosten lukumäärä 1.5. vuosina 1995–2003 ja 1.4. vuosina 2004–2009.

Antal får och getter 1.5. åren 1995–2005 och 1.6. åren 2006–2009. Antal hästar 1.5. åren 1995–2003 och 1.4. åren 2004–2009. –  
Number of sheep and goats 1.5. in 1995–2005 and 1.6. in 2006–2009. Number of horses 1.5. in 1995–2003 and 1.4. in 2004–2009

Lähde: SVT: Tike, Kotieläinten lukumäärä

Källa: FOS: Tike, Antalet husdjur

Source: OSF: Tike, Number of Livestock

2.2.14. Hevosten lukumäärä 31.12. koko maassa vuosina 1970–2009<sup>1)</sup>Antal hästar 31.12. i hela landet åren 1970–2009<sup>1)</sup>Number of horses 31.12. in the whole country, 1970–2009<sup>1)</sup>

| Vuosi<br>År<br>Year | Suomenhevosiä<br>Finska hästar<br>Finnish horses | Lämminverisiä<br>ravihevosiä<br>Varmblodiga<br>travhästar<br>Warm-blooded<br>trotting horses | Lämminverisiä<br>ratsuhevosiä<br>Varmblodiga<br>ridhästar<br>Warm-blooded<br>riding horses | Poneja<br>Ponnyer<br>Ponies | Yhteensä<br>Totalt<br>Total |
|---------------------|--|--|--|-----------------------------|-----------------------------|
|                     | 1 000 kpl – 1 000 st. – thousands                |  |  |                             |                             |
| 1970                | 89,8   | 1,0  | 0,4  | 0,2                         | 91,4                        |
| 1975                | 36,5   | 4,9  | 1,4  | 0,6                         | 43,4                        |
| 1980                | 19,7   | 8,4  | 2,1  | 1,3                         | 31,5                        |
| 1981                | 19,0   | 9,1  | 2,4  | 1,6                         | 32,1                        |
| 1982                | 18,5   | 10,1   | 2,7  | 1,9                         | 33,1                        |
| 1983                | 18,4   | 10,7   | 2,9  | 2,3                         | 34,3                        |
| 1984                | 18,4   | 11,5   | 3,3  | 2,8                         | 35,9                        |
| 1985                | 18,4   | 12,0   | 3,6  | 3,1                         | 37,3                        |
| 1986                | 18,5   | 12,7   | 4,2  | 3,7                         | 39,1                        |
| 1987                | 14,1   | 12,8   | 4,5  | 4,2                         | 35,6                        |
| 1988                | 14,6   | 14,1   | 4,9  | 4,7                         | 38,3                        |
| 1989                | 15,1   | 15,4   | 5,7  | 5,4                         | 41,6                        |
| 1990                | 15,9   | 17,0   | 6,5  | 6,0                         | 45,4                        |
| 1991                | 16,6   | 18,3   | 6,8  | 6,4                         | 48,1                        |
| 1992                | 16,9   | 19,0   | 6,9  | 6,4                         | 49,1                        |
| 1993                | 17,0   | 18,8   | 6,9  | 6,3                         | 49,0                        |
| 1994                | 16,8   | 18,6   | 6,7  | 6,2                         | 48,3                        |
| 1995                | 17,4   | 19,3   | 7,0  | 6,2                         | 49,9                        |
| 1996                | 18,2   | 20,1   | 7,3  | 6,4                         | 52,0                        |
| 1997                | 19,2   | 21,0   | 7,7  | 6,7                         | 54,6                        |
| 1998                | 19,7   | 21,6   | 8,0  | 6,9                         | 56,1                        |
| 1999                | 19,4   | 21,2   | 9,0  | 6,6                         | 56,2                        |
| 2000                | 19,5   | 21,5   | 9,7  | 6,7                         | 57,4                        |
| 2001                | 19,8   | 21,9   | 10,2   | 6,7                         | 58,6                        |
| 2002                | 19,7   | 22,0   | 10,4   | 7,0                         | 59,1                        |
| 2003                | 19,7   | 22,2   | 11,0   | 7,3                         | 60,2                        |
| 2004                | 19,0   | 22,5   | 12,2   | 7,3                         | 61,1                        |
| 2005                | 19,3   | 23,6   | 13,2   | 7,7                         | 63,8                        |
| 2006                | 19,5   | 24,3   | 14,2   | 8,1                         | 66,1                        |
| 2007                | 19,7   | 24,9   | 14,9   | 8,5                         | 68,0                        |
| 2008                | 19,8   | 25,3   | 15,5   | 8,8                         | 69,4                        |
| 2009                | 19,8   | 25,7   | 17,5   | 9,3                         | 72,3                        |

<sup>1)</sup> Lukuihin sisältyvät myös maatilojen ulkopuolella olevat hevoset – Också hästar utanför gårdarna ingår i talen –Incl. also horses not on farms

Lähde: Suomen Hippos ry

Källa: Finlands Hippos r.f.

Source: Finland's Hippos

## 2.2.15. Tietokoneet ja Internet-yhteydet mautilloilla ja puutarhayrityksissä vuonna 2007

Datorer och Internetanslutningar på gårdar och trädgårdsföretag 2007  
Computers and Internet on farms and horticultural enterprises, 2007

| Työvoima- ja elinkeinokeskus<br>Arbetskrafts- och näringscentral<br>Employment and Development Centre | Yrityksiä yhteensä<br>Företagar<br>Farms | Yrityksiä joilla tietokone<br>Företagar med dator<br>Farms with computers |                     | Yrityksiä, joilla internetyhteys<br>Företagar med internetanslutning<br>Farms with internet connection | Yhteystyyppi – Anslutningstyp –<br>Connection type |                                      |                           |                        |
|---|--|---|---------------------|--|--|--------------------------------------|---------------------------|------------------------|
|   |  | kpl - st.<br>number   | kpl - st.<br>number |  | %  | Laajakaista<br>Bredband<br>Broadband | Modeemi<br>Modem<br>Modem | Muu<br>Övriga<br>Other |
|   |  |   |                     |  |  | %                                    |                           |                        |
| Uudenmaan   | 4 402                                    | 3 673   | 83                  | 81   | 84   | 15                                   | 1                         |                        |
| Varsinais-Suomen  | 7 326                                    | 5 879   | 80                  | 76   | 86   | 14                                   | 0                         |                        |
| Satakunnan  | 4 393                                    | 3 480   | 79                  | 75   | 86   | 13                                   | 1                         |                        |
| Hämeen  | 4 783                                    | 3 965   | 83                  | 80   | 88   | 11                                   | 1                         |                        |
| Pirkanmaan  | 4 958                                    | 4 009   | 81                  | 77   | 85   | 14                                   | 1                         |                        |
| Kaakkois-Suomen   | 4 279                                    | 3 375   | 79                  | 74   | 86   | 13                                   | 2                         |                        |
| Etelä-Savon   | 3 268                                    | 2 520   | 77                  | 72   | 80   | 16                                   | 5                         |                        |
| Pohjois-Savon   | 4 809                                    | 3 951   | 82                  | 79   | 86   | 12                                   | 2                         |                        |
| Pohjois-Karjalan  | 2 823                                    | 2 256   | 80                  | 75   | 77   | 19                                   | 5                         |                        |
| Keski-Suomen  | 3 672                                    | 2 905   | 79                  | 73   | 83   | 13                                   | 4                         |                        |
| Etelä-Pohjanmaan  | 7 638                                    | 6 400   | 84                  | 80   | 83   | 14                                   | 3                         |                        |
| Pohjanmaan  | 6 513                                    | 5 445   | 84                  | 80   | 78   | 20                                   | 2                         |                        |
| Pohjois-Pohjanmaan  | 5 663                                    | 4 748   | 84                  | 80   | 82   | 16                                   | 2                         |                        |
| Kainuun   | 1 140                                    | 914   | 80                  | 75   | 79   | 13                                   | 8                         |                        |
| Lapin   | 1 937                                    | 1 537   | 79                  | 75   | 78   | 18                                   | 4                         |                        |
| Ahvenanmaa – Åland  | 626                                      | 499   | 80                  | 77   | 86   | 13                                   | 1                         |                        |
| <b>Koko maa – Hela landet –<br/>Whole Country</b>   | <b>68 230</b>                            | <b>55 556</b>   | <b>81</b>           | <b>77</b>  | <b>83</b>  | <b>15</b>                            | <b>2</b>                  |                        |

Lähde: SVT: Tike, Maatalouden rakennetutkimus

Källa: FOS: Tike, Lantbrukets strukturundersökning

Source: OSF: Tike, Farm Structure Survey

2.2.16. Rehuseosten valmistus<sup>1)</sup> 1990–2009Produktion av foderblandningar<sup>1)</sup> 1990–2009Manufacture of feed mixtures<sup>1)</sup>, 1990–2009

| Vuosi<br>År<br>Year | Nautakarjan<br>rehu-<br>seokset<br>Foder-<br>blandningar<br>för nötkreatur<br>Feed<br>mixtures<br>for cattle | Vasikan<br>rehu-<br>seokset<br>Foder-<br>blandningar<br>för kalvar<br>Feed<br>mixtures<br>for calves | Sian-<br>rehu-<br>seokset<br>Foder-<br>blandningar<br>för svin<br>Feed<br>mixtures<br>for pigs | Siipikarjan<br>rehu-<br>seokset<br>Foder-<br>blandningar<br>för fjäderfä<br>Feed<br>mixtures<br>for poultry | Kivennäis-<br>rehu-<br>seokset<br>Mineral-<br>foder-<br>blandningar<br>Mineral<br>feed<br>mixtures | Rehun<br>lisäaine-<br>valmisteet<br>Tillsats-<br>ämnes-<br>preparater<br>för foder<br>Feed<br>additive <sup>2)</sup> | Turkis-<br>eläinten<br>rehu-<br>seokset<br>Foder-<br>blandningar<br>för pälldjur<br>Feed<br>mixtures<br>for fur<br>animals | Muut<br>Övriga<br>Others | Yhteensä<br>Totalt<br>Total |
|---------------------|--|--|--|---|--|--|--|--------------------------|-----------------------------|
|                     | 1 000 kg   |  |  |   |  |  |  |                          |                             |
| 1990                | 357 665  | 66 454   | 400 943  | 229 500   | 39 941   | 41 934   | 38 203   | 55 470                   | 1 230 110                   |
| 1991                | 345 894  | 65 446   | 350 549  | 215 125   | 39 862   | 47 166   | 37 877   | 54 635                   | 1 156 554                   |
| 1992                | 370 978  | 50 215   | 301 247  | 193 801   | 38 470   | 33 100   | 44 685   | 59 444                   | 1 091 940                   |
| 1993                | 359 059  | 40 199   | 292 305  | 188 734   | 36 913   | 38 254   | 32 262   | 59 397                   | 1 047 123                   |
| 1994                | 416 286  | 43 987   | 293 806  | 195 500   | 35 925   | 38 531   | 62 642   | 55 205                   | 1 141 882                   |
| 1995                | 466 136  | 40 839   | 324 098  | 213 063   | 37 331   | 37 374   | 55 205   | 58 344                   | 1 232 390                   |
| 1996                | 434 739  | 37 383   | 322 061  | 222 131   | 39 748   | 37 641   | 69 007   | 57 667                   | 1 220 377                   |
| 1997                | 433 760  | 36 030   | 323 410  | 220 851   | 36 309   | 33 723   | 72 786   | 54 515                   | 1 211 384                   |
| 1998                | 493 779  | 39 493   | 311 012  | 237 700   | 37 465   | 41 769   | 77 342   | 53 796                   | 1 292 356                   |
| 1999                | 583 796  | 42 599   | 302 538  | 251 500   | 32 162   | 38 259   | 39 687   | 54 197                   | 1 344 738                   |
| 2000                | 605 636  | 44 706   | 292 785  | 248 279   | 29 843   | 36 237   | 48 314   | 36 424                   | 1 342 224                   |
| 2001                | 611 193  | 40 357   | 292 872  | 279 207   | 31 504   | 38 817   | 46 067   | 34 616                   | 1 374 633                   |
| 2002                | 620 686  | 44 078   | 329 578  | 295 010   | 34 191   | 30 540   | 48 806   | 33 082                   | 1 435 971                   |
| 2003                | 608 009  | 46 434   | 348 747  | 306 979   | 31 523   | 33 088   | 48 826   | 30 984                   | 1 454 590                   |
| 2004                | 618 562  | 50 270   | 345 969  | 305 981   | 32 777   | 31 392   | 49 391   | 34 850                   | 1 469 192                   |
| 2005                | 637 202  | 67 248   | 359 053  | 296 934   | 31 428   | 28 327   | 46 938   | 38 109                   | 1 505 239                   |
| 2006                | 612 132  | 58 537   | 360 212  | 293 452   | 30 853   | 30 600   | 38 328   | 31 199                   | 1 455 314                   |
| 2007                | 585 748  | 55 450   | 367 677  | 306 572   | 26 323   | 30 081   | 38 796   | 32 961                   | 1 443 608                   |
| 2008                | 559 672  | 51 891   | 363 125  | 312 550   | 28 375   | 32 930   | 32 513   | 29 743                   | 1 410 799                   |
| 2009                | 557 884  | ..   | 341 438  | 284 730   | 29 916   | 29 940   | ..   | 30 406                   | 1 358 713                   |

<sup>1)</sup> Valmistus kotimaan markkinoille – Tillverkning för den inhemska marknaden – Manufacture for the domestic market<sup>2)</sup> Sis. mm. vitamiinivalmisteet, rautavalmisteet porsaille, propyleeniglykolivalmisteet ja rehun säilöntäaineet – Inkl. bl.a. vitaminpreparater, järnpreparater för grisar, propyleenglykolpreparater och foderkonserveringsmedel – Incl. vitamin preparations, iron preparations for pigs, propylen glycol preparations and feed preservatives

Lähde: Elintarviketurvallisuusvirasto Evira

Källa: Livsmedelssäkerhetsverket Evira

Source: Finnish Food Safety Authority Evira

2.2.17. Maatiloille myytyjen kasviravinteiden määrä<sup>1)</sup> 1994/95–2009/10Mängden växtnäring<sup>1)</sup> som sålts till gårdar 1994/95–2009/10Sales of fertilizers<sup>1)</sup> to farms, 1994/95–2009/10

| Lannoitusvuosi<br>Gödslingsår<br>Fertilizer year<br>2) | Pääravinteet – Huvudnäringssämnen – Main plant nutrients |          |           |          | Boori<br>Bor<br>Boron | Kupari<br>Koppar<br>Copper |
|--|--|----------|-----------|----------|-----------------------|----------------------------|
|  | Typpi  | Fosfori  | Kalium    | Yhteensä |                       |                            |
|  | Kväve  | Fosfor   | Kalium    | Totalt   |                       |                            |
|  | Nitrogen   | Nitrogen | Potassium | Total    |                       |                            |
|  |  |          | 1 000 kg  |          |                       |                            |
| 1994/95  | 195 460  | 38 525   | 74 129    | 308 114  | 325,2                 | 182,6                      |
| 1995/96  | 179 529  | 31 284   | 66 713    | 277 526  | 202,0                 | 120,0                      |
| 1996/97  | 169 345  | 23 220   | 64 018    | 256 583  | 188,0                 | 79,0                       |
| 1997/98  | 169 928  | 22 876   | 65 110    | 257 914  | 186,0                 | 64,0                       |
| 1998/99  | 162 700  | 22 099   | 62 458    | 247 257  | 178,2                 | 74,3                       |
| 1999/00  | 167 276  | 20 665   | 60 594    | 248 535  | 182,1                 | 55,8                       |
| 2000/01  | 165 621  | 21 393   | 61 877    | 248 891  | 173,9                 | 62,9                       |
| 2001/02  | 160 403  | 20 202   | 56 334    | 236 939  | 177,5                 | 48,3                       |
| 2002/03  | 159 288  | 19 534   | 55 283    | 234 105  | 165,5                 | 49,5                       |
| 2003/04  | 154 708  | 18 785   | 53 397    | 226 890  | 162,7                 | 42,8                       |
| 2004/05  | 149 562  | 18 318   | 51 598    | 219 477  | 164,1                 | 51,0                       |
| 2005/06  | 148 161  | 17 165   | 50 695    | 216 021  | 156,4                 | 35,6                       |
| 2006/07  | 148 784  | 16 027   | 49 841    | 214 651  | 150,0                 | 35,0                       |
| 2007/08  | 162 905  | 16 239   | 50 333    | 229 478  | 188,0                 | 49,0                       |
| 2008/09  | 136 009  | 10 784   | 32 919    | 179 711  | 123,6                 | 26,7                       |
| 2009/10  | 156 523  | 12 599   | 36 759    | 205 881  |                       |                            |

| Lannoitusvuosi<br>Gödslingsår<br>Fertilizer year<br>2) | Pääravinteet – Huvudnäringssämnen – Main plant nutrients |          |                     |          | Boori<br>Bor<br>Boron | Kupari<br>Koppar<br>Copper |
|--|--|----------|---------------------|----------|-----------------------|----------------------------|
|  | Typpi  | Fosfori  | Kalium              | Yhteensä |                       |                            |
|  | Kväve  | Fosfor   | Kalium              | Totalt   |                       |                            |
|  | Nitrogen   | Nitrogen | Potassium           | Total    |                       |                            |
|  |  |          | kg/ha <sup>3)</sup> |          |                       | g/ha <sup>3)</sup>         |
| 1994/95  | 101,6  | 20,0     | 38,5                | 160,1    | 169                   | 95                         |
| 1995/96  | 92,3   | 16,1     | 34,3                | 142,7    | 104                   | 62                         |
| 1996/97  | 86,0   | 11,8     | 32,5                | 130,3    | 95                    | 40                         |
| 1997/98  | 85,0   | 11,4     | 32,6                | 129,0    | 93                    | 32                         |
| 1998/99  | 81,0   | 11,0     | 31,1                | 123,1    | 89                    | 37                         |
| 1999/00  | 84,2   | 10,4     | 30,5                | 125,1    | 92                    | 28                         |
| 2000/01  | 83,2   | 10,8     | 31,1                | 125,1    | 87                    | 32                         |
| 2001/02  | 80,5   | 10,1     | 28,3                | 118,9    | 89                    | 24                         |
| 2002/03  | 80,0   | 9,8      | 27,8                | 117,5    | 83                    | 25                         |
| 2003/04  | 76,5   | 9,3      | 26,4                | 112,2    | 80                    | 21                         |
| 2004/05  | 75,0   | 9,2      | 25,9                | 110,1    | 82                    | 26                         |
| 2005/06  | 73,9   | 8,6      | 25,3                | 107,7    | 78                    | 18                         |
| 2006/07  | 73,5   | 7,9      | 24,6                | 106,1    | 74                    | 17                         |
| 2007/08  | 78,7   | 7,8      | 24,3                | 110,9    | 91                    | 24                         |
| 2008/09  | 67,1   | 5,3      | 16,2                | 88,7     | 61                    | 13                         |
| 2009/10*   | 80,3   | 6,5      | 18,9                | 105,6    |                       |                            |

<sup>1)</sup> Ei sisällä metsälannoitteina myytyjä lannoitteita. Sisältää tuonnin lannoitusvuodesta 2000/2001 alkaen – Exklusive försälda skogsgödselmedel.

Inkl. importen från och med gödslingsåret 2000/2001 – Excluding forest fertilizers. Incl. import as of the fertilizer year 2000/2001

<sup>2)</sup> Lannoitusvuosi: 1.7.-30.6. – Ett gödslingsår: 1.7.-30.6. – Fertilizer year: 1 July – 30 June

<sup>3)</sup> Viljeltyä pellohehtaaria kohden. Ei sisällä kesantoalaa. – Per odlad åkerhektar. Exkl. areal i träda. –Per hectare of cultivated land. Excl. fallow.

Lähteet: Yara Suomi Oy ja lannoitteiden tuontirytykset; SVT: Tike, Käytössä oleva maatalousmaa

Källor: Yara Finland Ab och importörer av gödselmedel; FOS: Tike, Utnyttjad jordbruksareal

Sources: Yara Finland Ltd. and fertiliser importing enterprises; OSF: Tike, Utilised Agricultural Area

**2.2.18. Maanparannuskalkin myynti 1990/91–2009/10<sup>2,3)</sup>**  
 Försäljning av jordförbättringskalk 1990/91–2009/10<sup>2,3)</sup>  
 Sale of lime for soil improvement, 1990/91–2009/10<sup>2,3)</sup>

| Lannoitusvuosi <sup>1)</sup><br>Gödslingsår <sup>1)</sup><br>Fertilizer year <sup>1)</sup> | milj. kg<br>million kg | kg/ha |
|--|------------------------|-------|
| 1990/91  | 1 108,1                | 488   |
| 1991/92  | 636,7                  | 277   |
| 1992/93  | 647,7                  | 283   |
| 1993/94  | 985,7                  | 433   |
| 1994/95  | 703,4                  | 306   |
| 1995/96  | 1 011,1                | 472   |
| 1996/97  | 932,2                  | 439   |
| 1997/98  | 992,5                  | 467   |
| 1998/99  | 853,5                  | 394   |
| 1999/00  | 819,0                  | 376   |
| 2000/01  | 751,9                  | 344   |
| 2001/02  | 712,9                  | 325   |
| 2002/03  | 697,7                  | 317   |
| 2003/04  | 592,0                  | 268   |
| 2004/05  | 435,0                  | 196   |
| 2005/06  | 538,2                  | 241   |
| 2006/07  | 537,7                  | 238   |
| 2007/08  | 569,7                  | 253   |
| 2008/09  | 637,3                  | 282   |
| 2009/10  | 434,8                  | 193   |

<sup>1)</sup> Lannoitusvuosi: 1.7.–30.6. – Ett gödslingsår: 1.7.–30.6. – Fertilizer year: 1 July – 30 June

<sup>2)</sup> Luvut sisältävät kalkkivijauheen, magnesiumipitoisen kalkkivijauheen ja dolomiittikalkin myynnin Kalkitusyhdistyksen jäsenyritysten tehtailta –  
 Siffrorna inbegriper försäljningen av kalkstensmjöl, magnesiumhaltigt kalkstensmjöl och dolomitkalk i Kalkföreningens medlemsföretags fabriker –  
 The figures include sales of powdered limestone, magnesium-bearing powdered limestone, and dolomite lime by member plants of the Liming Association

<sup>3)</sup> Sisältää kesantoalan – Inkl. trädesåker – Incl. fallowed land

Lähde: Kalkitusyhdistys

Källa: Kalkningsföreningen

Source: Lime Association

**2.2.19. Kasvinsuojeluaineiden myynti 2003–2009**  
 Försäljning av växtskyddsmedel 2003–2009  
 Sales of Plant Protection Products, 2003–2009

| Valmisteryhmä<br>Grupp av bekämpningsmedel<br>Pesticide group   | 2003     | 2004    | 2005    | 2006    | 2007    | 2008    | 2009    |
|---|----------|---------|---------|---------|---------|---------|---------|
|   | 1 000 kg |         |         |         |         |         |         |
| Kasvitautilien torjunta-aineet –<br>Bekämpningsmedel för växtsjukdomar –<br><i>Fungicides</i>   | 524,9    | 548,5   | 717,6   | 692,7   | 597,5   | 556,9   | 721,4   |
| Tuhoeläinten torjunta-aineet maataloudessa –<br>Bekämpningsmedel för skadeinsekter inom lantbruk –<br><i>Insecticides in agriculture</i>          | 158,0    | 106,8   | 147,0   | 188,8   | 169,3   | 182,5   | 192,1   |
| Rikkakasvien torjunta-aineet –<br>Bekämpningsmedel för ogräs inom lantbruk –<br><i>Herbicides in agriculture</i>                                  | 3 049,5  | 2 708,8 | 2 638,9 | 3 023,2 | 2 851,5 | 3 220,3 | 3 320,8 |
| Torjunta-aineet metsätaloudessa –<br>Bekämpningsmedel inom skogsbruk –<br><i>Pesticides in forestry</i>   | 13,2     | 640,6   | 1 051,9 | 1 421,7 | 2 385,0 | 2 705,3 | 2 071,0 |
| Kasvunsäätet –<br>Växtreglerare –<br><i>Growth regulators</i>   | 82,0     | 79,3    | 106,6   | 134,0   | 117,3   | 126,2   | 137,6   |
| <b>Myynti tehoaineiksi laskettuna –</b><br>Försäljningen omräknad i verksam substans –<br><i>Sales calculated in terms of active ingredients:</i> |          |         |         |         |         |         |         |
| Kasvitautilien torjunta-aineet –<br>Bekämpningsmedel för växtsjukdomar –<br><i>Fungicides</i>   | 222,3    | 237,0   | 255,4   | 260,7   | 186,9   | 158,1   | 224,7   |
| Tuhoeläinten torjunta-aineet maataloudessa –<br>Bekämpningsmedel för skadeinsekter inom lantbruk –<br><i>Insecticides in agriculture</i>          | 57,6     | 35,6    | 46,5    | 40,4    | 35,4    | 35,1    | 35,2    |
| Rikkakasvien torjunta-aineet –<br>Bekämpningsmedel för ogräs inom lantbruk –<br><i>Herbicides in agriculture</i>                                  | 1 339,4  | 1 174,2 | 1 077,2 | 1 274,0 | 1 191,2 | 1 357,2 | 1 355,1 |
| Torjunta-aineet metsätaloudessa –<br>Bekämpningsmedel inom skogsbruk –<br><i>Pesticides in forestry</i>   | 4,3      | 260,2   | 428,5   | 581,0   | 977,1   | 1 053,5 | 807,5   |
| Kasvunsäätet –<br>Växtreglerare –<br><i>Growth regulators</i>   | 47,3     | 42,1    | 51,9    | 70,2    | 65,9    | 71,5    | 78,8    |

Lähde: Elintarviketurvallisuusvirasto Evira  
 Källa: Livsmedelssäkerhetsverket Evira  
 Source: Finnish Food Safety Authority Evira







## 3. Maatalousväestö ja työvoima

- Jordbruksbefolkning och arbetskraft
- Farm population and labour force

### 3. Maatalousväestö ja työvoima

Tiedot viljelijäväestön ja vakituisesti palkattujen henkilöiden määrästä maataloilla ja puutarhayrityksissä perustuvat maatalouden rakennetutkimuksen tietoihin (taulut 3.1. ja 3.2). Viljelijäväestöön on laskettu viljelijät, viljelijöiden puoliset, muut viljelijäperheen jäsenet, maatalousyhtymien osakkaat sekä osakkaiden perheenjäsenet.

Viljelijöiden ikärakennetta kuvaa taulu 3.3., jossa esitetään viljelijöiden ikäjakauma yksityishenkilöiden omistamien tilojen osalta. Tiedot ovat peräisin maatilarekisteristä.

Taulu 3.4. kuvaa maatalouden työllistä työvoimaa. Tiedot perustuvat Tilastokeskuksen työssäkäyntitilastoon.

Maatalouden rakennetutkimuksesta saatuja tietoja maatalous- ja puutarhatöihin käytetystä työajasta alueittain ja keskimäärin maatilaa kohden esitetään taulussa 3.5.

Taulussa 3.6. tarkastellaan viljelijäperheen jäsenten ja vakituisesti palkattujen henkilöiden lukumäärää maataloudessa tehtyjen työpäivien mukaan luokiteltuna. Tiedot perustuvat maatalouden rakennetutkimukseen.

Luopumistuki (LUTU) on Suomen vanhojen luopumisjärjestelmien perinteelle rakennettu järjestelmä, joka täyttää viljelijöiden EU-varhaiseläkkeen tavoitteet ja ehdot. Maatalouden luopumistukijärjestelmästä on säädetty määräaikaisilla laeilla vuodesta 1995 alkaen. Luopumistuki nykymuotoisena on voimassa vuosina 2007–2010. Tietoja luopumistuesta on esitetty taulussa 3.7. Tiedot on saatu Maatalousyrittäjien eläkelaitoksen (Mela) tilastoista.

Taulukon 3.8. tiedot on kerätty Melan tilastoaineistosta. Maatalousyrittäjien eläkelaitos julkaisee tilastotietoa maatalouden tapaturmista internetsivuillaan. Tietoja työtapaturmista julkaistaan vuosittain myös Tilastokeskuksen julkaisussa Työtapaturmat.

### 3. Jordbruksbefolkning och arbetskraft

Uppgifterna om jordbrukarbefolkningens och de varaktigt anställdas antal på gårdarna och i trädgårdsföretagen baserar sig på lantbrukets strukturundersökningar (tabellerna 3.1. och 3.2). Till jordbrukarbefolkningen har inräknats jordbrukare, jordbrukares maka/make, övriga familjemedlemmar i jordbrukarfamiljen, delägare i jordbrukssammanslutning samt delägars familjemedlemmar.

Jordbrukarbefolkningens åldersstruktur åskådliggörs i tabell 3.3., som presenterar åldersfördelningen bland jordbrukarna för de privatägda lantgårdarnas del. Uppgifterna är baserade på lantbruksregistret.

Tabell 3.4. beskriver lantbrukets sysselsatta arbetskraft. Uppgifterna baserar sig på Statistikcentralens sysselsättningsstatistik.

Uppgifterna om arbetstid för lantbruks- och trädgårdsarbeten som erhållits från lantbrukets strukturundersökning presenteras i tabell 3.5 enligt region och i genomsnitt per gård.

I tabell 3.6. granskas antalet familjemedlemmar och fast anställda, klassificerade enligt antalet arbetsdagar som utförts i jordbruket. Uppgifterna baserar sig på Lantbrukets strukturundersökning.

Avträdelsestödet (LUTU) är ett system som bygger på Finlands gamla avträdelsesystem och som uppfyller målsättningarna och villkoren för odlarnas EU-förtidspension. Lantbrukets avträdelsestödsystem har reglerats med tidsbegränsade lagar från och med år 1995. Avträdelsestödet i sin nuvarande form gäller för åren 2007–2010. Uppgifter om avträdelsestödet har presenterats i tabellen 3.7. Uppgifterna har erhållits från Lantbruksföretagarnas pensionsanstalts statistik.

Uppgifterna i tabellen 3.8. har samlats från Lantbruksföretagarnas pensionsanstalts statistikmaterial. Lantbruksföretagarnas pensionsanstalt publicerar statistikuppgifter om olycksfall i lantbruket på sin webbplats. Uppgifter om arbetsolyckor publiceras också i Statistikcentralens årspublikation Arbetsolycksfall.

## 3.1. Viljelijöiden keski-ikä alueittain 2009

Jordbrukarnas genomsnittsalder enligt distrikt 2009

Average age of farmers by district, 2009

TE-keskus - TE-central - Employment and Economic Development Centre

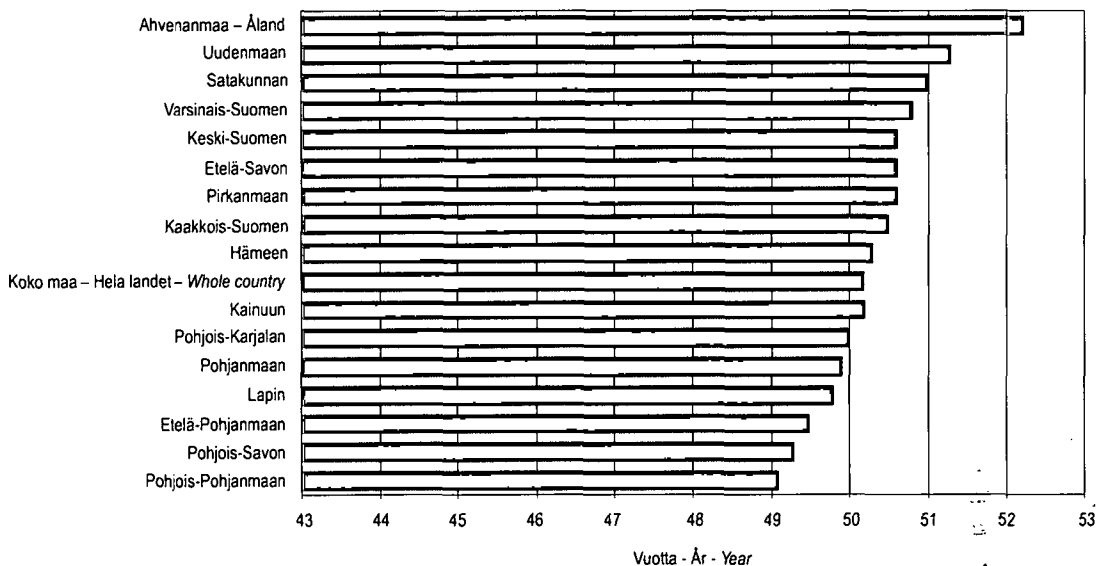

Lähde: SVT: Tike, Maatilojen rakenne – Källa: FOS: Tike, Lantbrukets struktur – Source: OSF: Tike, Farm structure

## 3.2. Maatalous- ja puutarhatöihin käytetty työaika tuotantosunnittain 2007

Tid som använts för jordbruks- och trädgårdsarbeten enligt produktionsinriktning 2007

Working time in agriculture and horticulture by production sector, 2007

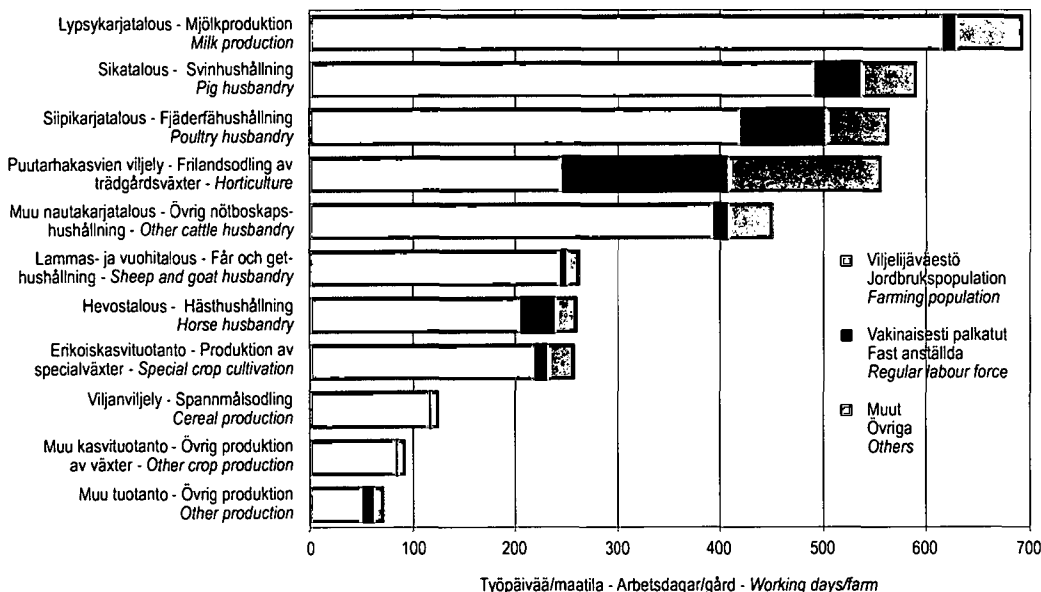

Lähde: SVT: Tike, Maatalouden rakennetutkimus – Källa: FOS: Tike, Lantbrukets strukturundersökning – Source: OSF: Tike, Farm Structure Survey

## 3.1. Viljelijäväestön ja vakinaisesti palkattujen lukumäärä vuosina 2000, 2003, 2005 ja 2007

Antal jordbruksbefolkning och fast anställda åren 2000, 2003, 2005 och 2007

Farming population and regular labour force in 2000, 2003, 2005 and 2007

| Maatalous- ja puutarhатыötä tekevät henkilöt<br>Personer som arbetar på gården eller trädgården<br>Persons working in agriculture and horticulture   | 2000           | 2003           | 2005           | 2007           | Muutos – Förändring – Change<br>2007–2000 |              |
|--|----------------|----------------|----------------|----------------|---|--------------|
|  |                |                |                |                | Henkilöitä<br>Personer<br>Persons         | %            |
| <b>Perheviljelmät – Familiejordbruk – Family farms</b>   | <b>167 887</b> | <b>158 493</b> | <b>138 176</b> | <b>127 537</b> | <b>-40 350</b>                            | <b>-24,0</b> |
| Viljelijät – Jordbrukare – Farmer  | 76 262         | 69 442         | 65 058         | 62 450         | -13 812                                   | -18,1        |
| Viljelijöiden puoliset <sup>1)</sup> – Maka/make <sup>1)</sup> – Spouse <sup>1)</sup>  | 42 956         | 42 477         | 35 363         | 32 092         | -10 864                                   | -25,3        |
| Muut viljelijäperheen jäsenet –<br>Övriga familjemedlemmar –<br>Other family members   | 45 816         | 43 153         | 35 204         | 30 494         | -15 322                                   | -33,4        |
| Vakinaisesti palkatut – Fast anställda –<br>Regular labour force   | 2 853          | 3 421          | 2 551          | 2 501          | -352                                      | -12,3        |
| <b>Maatalousyhtymät – Jordbrukssammanslutningar –<br/>Farming enterprises</b>  | <b>13 007</b>  | <b>13 390</b>  | <b>13 423</b>  | <b>13 265</b>  | <b>258</b>                                | <b>2,0</b>   |
| Osakkaat – Delägare – Joint owners   | 10 177         | 10 458         | 10 862         | 10 904         | 727                                       | 7,1          |
| Perheenjäsenet – Familjemedlemmar –<br>Family members  | 2 510          | 2 674          | 2 116          | 2 010          | -500                                      | -19,9        |
| Vakinaisesti palkatut – Fast anställda –<br>Regular labour force   | 320            | 516            | 445            | 351            | 31  | 9,7          |
| <b>Osakeyhtiöt, valtion, kuntien tms. omistamat maatilat –<br/>Aktiebolag, staten och samfund ägda gårdar –<br/>Limited companies, farms owned by the state,<br/>other corporations etc.</b> | <b>3 526</b>   | <b>3 855</b>   | <b>3 430</b>   | <b>3 412</b>   | <b>-114</b>                               | <b>-3,2</b>  |
| Tilanhoitajat – Förvaltare – Manager of a farm   | 909            | 1 048          | 963            | 1 050          | 141                                       | 15,5         |
| Muut vakinaisesti palkatut – Övriga fast anställda –<br>Other regular labour force   | 2 617          | 2 807          | 2 467          | 2 362          | -255                                      | -9,7         |
| <b>Maataloustyötä tekevät henkilöt yhteensä –<br/>Personer som arbetar på gården totalt<br/>Persons working in agriculture total</b>   | <b>184 420</b> | <b>175 738</b> | <b>155 029</b> | <b>144 214</b> | <b>-40 206</b>                            | <b>-21,8</b> |
| Maatiloja ja puutarhayrityksiä – Gårdar och trädgårdsföretag –<br>Farms and horticultural enterprises  | 81 760         | 75 341         | 71 061         | 68 244         | -13 516                                   | -16,5        |
| Henkilöä/maatila – Personer/lägenhet – Persons/farm  | 2,26           | 2,33           | 2,18           | 2,11           |   |              |

<sup>1)</sup> Jotka osallistuvat maataloustöihin – Som arbetar på gården – Working in agriculture

Lähde: SVT: Tike, Maatalouden rakennetutkimus

Källa: FOS: Tike, Lantbrukets strukturundersökning

Source: OSF: Tike, Farm Structure Survey

## 3.2. Viljelijäväestö ja vakinaisesti palkatut sukupuolen ja iän mukaan vuosina 2003, 2005 ja 2007

Jordbruksbefolkningen och den fast avlönade arbetskraften efter kön och ålder åren 2003, 2005 och 2007

Farm population and the workers in permanent employment by sex and age in 2003, 2005 and 2007

| Ikä<br>Ålder<br>Age                  | Viljelijät    |              | Viljelijöiden puoliset |               | Muut perheenjäsenet     |               | Vakinaisesti palkatut |              | Yhteensä       |               |       |
|--------------------------------------|---------------|--------------|------------------------|---------------|-------------------------|---------------|-----------------------|--------------|----------------|---------------|-------|
|                                      | Jordbrukare   |              | Odlarens maka/make     |               | Övriga familjemedlemmar |               | Fast anställda        |              | Totalt         |               |       |
|                                      | Farmers       |              | Spouses of farmers     |               | Other family members    |               | Regular labour force  |              | Total          |               |       |
|                                      | 1)            |              | 2)                     |               | 2,3)                    |               |                       |              |                |               |       |
|                                      | Miehet        | Naiset       | Miehet                 | Naiset        | Miehet                  | Naiset        | Miehet                | Naiset       | Miehet         | Naiset        |       |
|                                      | Män           | Kvinnor      | Män                    | Kvinnor       | Män                     | Kvinnor       | Män                   | Kvinnor      | Män            | Kvinnor       |       |
|                                      | Men           | Women        | Men                    | Women         | Men                     | Women         | Men                   | Women        | Men            | Women         |       |
| <b>2003</b>                          |               |              |                        |               |                         |               |                       |              |                |               |       |
| -24                                  |               | 869          | 195                    | 11            | 312                     | 14 540        | 6 387                 | 438          | 446            | 15 858        | 7 340 |
| 25-29                                |               | 2 121        | 401                    | 76            | 1 256                   | 3 836         | 1 100                 | 362          | 362            | 6 395         | 3 119 |
| 30-34                                |               | 4 460        | 676                    | 326           | 2 558                   | 2 389         | 598                   | 476          | 385            | 7 651         | 4 217 |
| 35-39                                |               | 7 739        | 1 126                  | 552           | 5 112                   | 1 497         | 509                   | 535          | 461            | 10 323        | 7 208 |
| 40-44                                |               | 10 060       | 1 226                  | 579           | 6 533                   | 723           | 269                   | 634          | 537            | 11 996        | 8 565 |
| 45-49                                |               | 10 837       | 1 292                  | 641           | 6 486                   | 471           | 268                   | 608          | 390            | 12 557        | 8 436 |
| 50-54                                |               | 12 471       | 1 572                  | 745           | 6 935                   | 553           | 463                   | 590          | 406            | 14 359        | 9 376 |
| 55-59                                |               | 11 288       | 1 733                  | 752           | 5 296                   | 1 298         | 1 103                 | 454          | 276            | 13 792        | 8 408 |
| 60-64                                |               | 5 492        | 876                    | 495           | 2 239                   | 1 548         | 1 035                 | 211          | 104            | 7 746         | 4 254 |
| 65-                                  |               | 4 667        | 799                    | 486           | 1 087                   | 5 071         | 2 169                 | 89           | 28             | 10 313        | 4 083 |
| <b>Yhteensä -<br/>Totalt - Total</b> | <b>70 004</b> | <b>9 896</b> | <b>4 663</b>           | <b>37 814</b> | <b>31 926</b>           | <b>13 901</b> | <b>4 397</b>          | <b>3 395</b> | <b>110 990</b> | <b>65 006</b> |       |
| <b>2005</b>                          |               |              |                        |               |                         |               |                       |              |                |               |       |
| -24                                  |               | 775          | 127                    | 7             | 278                     | 12 545        | 5 016                 | 346          | 301            | 13 673        | 5 722 |
| 25-29                                |               | 2 076        | 399                    | 93            | 1 009                   | 3 055         | 799                   | 390          | 295            | 5 614         | 2 502 |
| 30-34                                |               | 3 846        | 589                    | 220           | 1 907                   | 1 822         | 431                   | 390          | 306            | 6 278         | 3 233 |
| 35-39                                |               | 6 684        | 961                    | 373           | 3 642                   | 1 085         | 274                   | 465          | 361            | 8 607         | 5 238 |
| 40-44                                |               | 9 717        | 1 236                  | 565           | 5 405                   | 618           | 211                   | 486          | 414            | 11 386        | 7 266 |
| 45-49                                |               | 10 516       | 1 168                  | 582           | 5 483                   | 432           | 196                   | 460          | 326            | 11 990        | 7 173 |
| 50-54                                |               | 10 935       | 1 295                  | 605           | 5 565                   | 437           | 311                   | 495          | 324            | 12 472        | 7 495 |
| 55-59                                |               | 11 771       | 1 584                  | 675           | 5 005                   | 1 063         | 750                   | 376          | 220            | 13 885        | 7 559 |
| 60-64                                |               | 6 046        | 1 122                  | 487           | 2 033                   | 1 381         | 838                   | 233          | 126            | 8 147         | 4 119 |
| 65-                                  |               | 4 244        | 829                    | 588           | 841                     | 4 560         | 1 496                 | 83           | 29             | 9 475         | 3 195 |
| <b>Yhteensä -<br/>Totalt - Total</b> | <b>66 610</b> | <b>9 310</b> | <b>4 195</b>           | <b>31 168</b> | <b>26 998</b>           | <b>10 322</b> | <b>3 724</b>          | <b>2 702</b> | <b>101 527</b> | <b>53 502</b> |       |
| <b>2007</b>                          |               |              |                        |               |                         |               |                       |              |                |               |       |
| -24                                  |               | 666          | 155                    | 13            | 224                     | 10 706        | 3 954                 | 316          | 308            | 11 701        | 4 641 |
| 25-29                                |               | 1 938        | 393                    | 87            | 916                     | 2 712         | 670                   | 347          | 291            | 5 084         | 2 270 |
| 30-34                                |               | 3 570        | 730                    | 278           | 1 664                   | 1 767         | 384                   | 359          | 258            | 5 974         | 3 036 |
| 35-39                                |               | 5 667        | 1 016                  | 434           | 2 839                   | 1 053         | 242                   | 404          | 321            | 7 558         | 4 418 |
| 40-44                                |               | 8 860        | 1 137                  | 567           | 4 539                   | 568           | 179                   | 504          | 439            | 10 499        | 6 294 |
| 45-49                                |               | 10 061       | 1 166                  | 538           | 5 087                   | 294           | 169                   | 464          | 380            | 11 357        | 6 802 |
| 50-54                                |               | 10 577       | 1 243                  | 513           | 5 020                   | 349           | 289                   | 486          | 341            | 11 925        | 6 893 |
| 55-59                                |               | 11 212       | 1 453                  | 600           | 4 801                   | 827           | 589                   | 357          | 258            | 12 996        | 7 101 |
| 60-64                                |               | 7 413        | 1 200                  | 512           | 2 325                   | 1 400         | 854                   | 228          | 98             | 9 553         | 4 477 |
| 65-                                  |               | 3 954        | 943                    | 559           | 576                     | 4 099         | 1 399                 | 66           | 39             | 8 678         | 2 957 |
| <b>Yhteensä -<br/>Totalt - Total</b> | <b>63 918</b> | <b>9 436</b> | <b>4 101</b>           | <b>27 991</b> | <b>23 775</b>           | <b>8 729</b>  | <b>3 531</b>          | <b>2 733</b> | <b>95 325</b>  | <b>48 889</b> |       |

<sup>1)</sup> Sisältää myös ne maatalousyhtiöiden osakkaat, jotka tekevät tilalla maataloustöitä - Inkl. delägare i jordbruksammanslutningar, som deltar i arbetet på gårdar - Incl. joint owners of farming enterprises who carry out agricultural work on the farm

<sup>2)</sup> Pl. puoliset ja perheenjäsenet, jotka eivät osallistu maataloustöihin - Exkl. makar och familjemedlemmar som inte deltar i lantbruksarbetena - Excl. spouses and family members who do not participate in agricultural work on the farm.

<sup>3)</sup> 15-vuotiaat ja sitä vanhemmat - 15-åriga och äldre - 15 years of age and older

Lähde: SVT: Tike, Maatalouden rakennetutkimus

Källa: FOS: Tike, Lantbrukets strukturundersökning

Source: OSF: Tike, Farm Structure Survey

**3.3. Viljelijöiden lukumäärä yksityishenkilöiden omistamilla maatiloilla viljelijän iän mukaan alueittain vuonna 2009 sekä koko maassa vuosina 2001–2009**

Antal jordbrukare på av privatpersoner ägda lantgårdar enligt jordbrukarens ålder områdesvis år 2009 och i hela landet åren 2001–2009  
 Number of farmers on privately owned farms by farmers age and Employment and Economic Development Centre, 2009  
 and in the whole country 2001–2009

| Työvoima- ja elinkeinokeskus<br>Arbetskrafts- och näringscentral<br>Employment and Economic Development Centre | Ikä – Ålder – Age |              |              |              |              |              |              |              |              |              | Yhteensä<br>Totalt<br>Total | Keski-ikä, vuotta<br>Genomsnitts-ålder, år<br>Average age, years |
|--|-------------------|--------------|--------------|--------------|--------------|--------------|--------------|--------------|--------------|--------------|-----------------------------|--|
|  | -24               | 25–29        | 30–34        | 35–39        | 40–44        | 45–49        | 50–54        | 55–59        | 60–64        | 65–          |                             |  |
| Uudenmaan  | 11                | 59           | 216          | 281          | 424          | 544          | 617          | 589          | 595          | 313          | 3 649                       | 51,3   |
| Varsinais-Suomen   | 28                | 136          | 317          | 479          | 772          | 886          | 889          | 946          | 869          | 523          | 5 845                       | 50,8   |
| Satakunnan   | 24                | 79           | 207          | 277          | 441          | 551          | 581          | 605          | 556          | 329          | 3 650                       | 51,0   |
| Hämeen   | 13                | 87           | 217          | 366          | 520          | 686          | 624          | 678          | 557          | 281          | 4 029                       | 50,3   |
| Pirkanmaan   | 30                | 112          | 233          | 337          | 498          | 670          | 610          | 664          | 590          | 366          | 4 110                       | 50,6   |
| Kaakkois-Suomen  | 26                | 91           | 181          | 257          | 449          | 596          | 601          | 570          | 449          | 284          | 3 504                       | 50,5   |
| Etelä-Savon  | 15                | 65           | 133          | 230          | 345          | 464          | 451          | 463          | 370          | 219          | 2 755                       | 50,6   |
| Pohjois-Savon  | 33                | 129          | 258          | 325          | 569          | 691          | 719          | 658          | 467          | 248          | 4 097                       | 49,3   |
| Pohjois-Karjalan   | 14                | 59           | 130          | 180          | 282          | 402          | 432          | 428          | 311          | 118          | 2 356                       | 50,0   |
| Keski-Suomen   | 22                | 74           | 178          | 251          | 399          | 514          | 486          | 505          | 457          | 274          | 3 160                       | 50,6   |
| Etelä-Pohjanmaan   | 39                | 201          | 389          | 559          | 904          | 1 011        | 1 071        | 1 122        | 836          | 361          | 6 493                       | 49,5   |
| Pohjanmaan   | 39                | 141          | 295          | 480          | 721          | 813          | 840          | 845          | 745          | 372          | 5 291                       | 49,9   |
| Pohjois-Pohjanmaan   | 39                | 164          | 284          | 413          | 612          | 789          | 783          | 781          | 516          | 250          | 4 631                       | 49,1   |
| Kainuun  | 3                 | 23           | 55           | 67           | 116          | 178          | 181          | 150          | 122          | 63           | 958                         | 50,2   |
| Lapin  | 13                | 42           | 83           | 132          | 213          | 338          | 263          | 264          | 212          | 103          | 1 663                       | 49,8   |
| Ahvenanmaa – Åland   | 3                 | 7            | 28           | 36           | 67           | 78           | 78           | 69           | 79           | 76           | 521                         | 52,2   |
| <b>Koko maa – Hela landet – Whole country</b>  | <b>352</b>        | <b>1 469</b> | <b>3 204</b> | <b>4 670</b> | <b>7 332</b> | <b>9 211</b> | <b>9 226</b> | <b>9 337</b> | <b>7 731</b> | <b>4 180</b> | <b>56 712</b>               | <b>50,2</b>  |
| %  | 0,6               | 2,6          | 5,6          | 8,2          | 12,9         | 16,2         | 16,3         | 16,5         | 13,6         | 7,4          | 100,0                       |  |
| 2001   | 645               | 1 968        | 4 841        | 8 591        | 10 176       | 11 036       | 13 162       | 8 936        | 5 233        | 3 619        | 68 207                      | 47,7   |
| 2002   | 582               | 1 916        | 4 372        | 8 101        | 9 909        | 10 565       | 12 478       | 10 066       | 5 017        | 3 624        | 66 630                      | 48,1   |
| 2003   | 542               | 1 900        | 3 968        | 7 511        | 9 779        | 10 242       | 11 701       | 10 737       | 5 009        | 3 766        | 65 155                      | 48,4   |
| 2004   | 471               | 1 792        | 3 641        | 6 847        | 9 552        | 9 994        | 11 009       | 11 449       | 5 034        | 3 937        | 63 726                      | 48,9   |
| 2005   | 321               | 1 439        | 3 147        | 6 138        | 8 949        | 9 756        | 10 364       | 11 523       | 5 936        | 3 904        | 61 477                      | 49,5   |
| 2006   | 469               | 1 732        | 3 486        | 5 970        | 8 888        | 9 631        | 10 093       | 10 870       | 6 192        | 3 731        | 61 062                      | 49,2   |
| 2007   | 447               | 1 639        | 3 373        | 5 477        | 8 440        | 9 462        | 9 606        | 10 393       | 6 874        | 3 428        | 59 139                      | 49,4   |
| 2008   | 401               | 1 535        | 3 312        | 4 980        | 7 934        | 9 402        | 9 352        | 9 870        | 7 447        | 3 869        | 58 102                      | 49,9   |
| 2009   | 352               | 1 469        | 3 204        | 4 670        | 7 332        | 9 211        | 9 226        | 9 337        | 7 731        | 4 180        | 56 712                      | 50,2   |

Lähde: SVT: Tike, Maatilojen rakenne

Källa: FOS: Tike, Lantbrukets struktur

Source: SF: Tike, Farm structure

3.4. Maatalouden<sup>1)</sup> työllinen työvoima sukupuolen ja iän mukaan 2002–2007Den sysselsatta arbetskraften i lantbruket<sup>1)</sup> efter kön och ålder 2002–2007The employed labour force in agriculture<sup>1)</sup> by sex and age, 2002–2007

| Ikä<br>Ålder<br>Age                  | 2002          |               |               | 2003          |               |               | 2004          |               |               |
|--------------------------------------|---------------|---------------|---------------|---------------|---------------|---------------|---------------|---------------|---------------|
|                                      | Miehet        | Naiset        | Yhteensä      | Miehet        | Naiset        | Yhteensä      | Miehet        | Naiset        | Yhteensä      |
|                                      | Män           | Kvinnor       | Totalt        | Män           | Kvinnor       | Totalt        | Män           | Kvinnor       | Totalt        |
|                                      | Men           | Women         | Total         | Men           | Women         | Total         | Men           | Women         | Total         |
| 15–19                                | 463           | 334           | 797           | 403           | 299           | 702           | 388           | 288           | 676           |
| 20–24                                | 1 155         | 675           | 1 830         | 1 129         | 666           | 1 795         | 1 077         | 654           | 1 731         |
| 25–29                                | 2 271         | 1 375         | 3 646         | 2 184         | 1 360         | 3 544         | 2 138         | 1 350         | 3 488         |
| 30–34                                | 4 119         | 2 718         | 6 837         | 3 699         | 2 421         | 6 120         | 3 350         | 2 242         | 5 592         |
| 35–39                                | 7 035         | 4 557         | 11 592        | 6 453         | 4 194         | 10 647        | 5 852         | 3 814         | 9 666         |
| 40–44                                | 8 054         | 4 782         | 12 836        | 7 970         | 4 671         | 12 641        | 7 811         | 4 542         | 12 353        |
| 45–49                                | 8 470         | 5 149         | 13 619        | 8 160         | 4 850         | 13 010        | 7 976         | 4 563         | 12 539        |
| 50–54                                | 9 816         | 5 972         | 15 788        | 9 147         | 5 558         | 14 705        | 8 703         | 5 129         | 13 832        |
| 55–59                                | 7 429         | 4 491         | 11 920        | 8 068         | 4 668         | 12 736        | 8 602         | 4 765         | 13 367        |
| 60–64                                | 3 703         | 2 259         | 5 962         | 3 671         | 2 186         | 5 857         | 3 634         | 2 154         | 5 788         |
| 65–                                  | 122           | 61            | 183           | 126           | 70            | 196           | 123           | 74            | 197           |
| <b>Yhteensä – Totalt –<br/>Total</b> | <b>52 637</b> | <b>32 373</b> | <b>85 010</b> | <b>51 010</b> | <b>30 943</b> | <b>81 953</b> | <b>49 654</b> | <b>29 575</b> | <b>79 229</b> |

| Ikä<br>Ålder<br>Age                  | 2005          |               |               | 2006          |               |               | 2007          |               |               |
|--------------------------------------|---------------|---------------|---------------|---------------|---------------|---------------|---------------|---------------|---------------|
|                                      | Miehet        | Naiset        | Yhteensä      | Miehet        | Naiset        | Yhteensä      | Miehet        | Naiset        | Yhteensä      |
|                                      | Män           | Kvinnor       | Totalt        | Män           | Kvinnor       | Totalt        | Män           | Kvinnor       | Totalt        |
|                                      | Men           | Women         | Total         | Men           | Women         | Total         | Men           | Women         | Total         |
| 15–19                                | 348           | 207           | 555           | 369           | 206           | 575           | 566           | 374           | 940           |
| 20–24                                | 1 423         | 800           | 2 223         | 1 372         | 803           | 2 175         | 1 582         | 1 022         | 2 604         |
| 25–29                                | 2 156         | 1 347         | 3 503         | 2 048         | 1 319         | 3 367         | 2 115         | 1 417         | 3 532         |
| 30–34                                | 3 142         | 1 935         | 5 077         | 3 023         | 1 888         | 4 911         | 3 011         | 1 924         | 4 935         |
| 35–39                                | 5 234         | 3 271         | 8 505         | 4 673         | 2 953         | 7 626         | 4 507         | 2 872         | 7 379         |
| 40–44                                | 7 225         | 4 096         | 11 321        | 6 845         | 3 928         | 10 773        | 6 935         | 3 990         | 10 925        |
| 45–49                                | 7 467         | 4 110         | 11 577        | 7 238         | 3 870         | 11 108        | 7 673         | 4 043         | 11 716        |
| 50–54                                | 8 017         | 4 547         | 12 564        | 7 472         | 4 279         | 11 751        | 7 820         | 4 237         | 12 057        |
| 55–59                                | 8 048         | 4 352         | 12 400        | 7 666         | 3 975         | 11 641        | 7 967         | 3 951         | 11 918        |
| 60–64                                | 3 756         | 2 078         | 5 834         | 3 885         | 2 094         | 5 979         | 4 785         | 2 384         | 7 169         |
| 65–                                  | 256           | 93            | 349           | 421           | 139           | 560           | 468           | 157           | 625           |
| <b>Yhteensä – Totalt –<br/>Total</b> | <b>47 072</b> | <b>26 836</b> | <b>73 908</b> | <b>45 012</b> | <b>25 454</b> | <b>70 466</b> | <b>47 429</b> | <b>26 371</b> | <b>73 800</b> |

<sup>1)</sup> Toimiala (TOL 2002) 01 Maatalous, riistatalous ja niihin liittyvät palvelut – Näringsgren (NI 2002) 01 Jordbruk, jakt och service i anslutning härtill –  
Industry (SIC 2002) 01 Agriculture, hunting and related service activities

Lähde: SVT: Tilastokeskus, Työssäkäynti

Källa: FOS: Statistikcentralen, Sysselsättning

Source: OSF: Statistics Finland, Employment

## 3.5. Maatalous- ja puutarhatöihin käytetty työaika alueittain vuonna 2007

Tid som använts för jordbruks- och trädgårdsarbeten områdevis 2007

Working time in agriculture and horticulture by Employment and Economic Development Centre in 2007

| Työvoima- ja elinkeinokeskus<br>Arbetskrafts- och näringscentral<br>Employment and Economic Development Centre | Viljelijäväestö<br>Jordbruks- population<br>Farming population | Vakinaisesti palkatut<br>Fast anställda<br>Regular labour force | Lyhytaikainen työvoima<br>Tillfällig arbetskraft<br>Temporary labour | Maatalous- lomittajat<br>Lantbruks- avbytare<br>Holiday relief staff | Urakoitsijat<br>Entreprenörer<br>Contract workers | Yhteensä<br>Sammanlagt<br>Total |
|--|--|---|--|--|---|---------------------------------|
| Työpäiviä - Arbetsdagar - Working days   |  |   |  |  |   |                                 |
| Uudenmaan  | 920 294  | 145 390   | 74 851   | 21 676   | 15 992  | 1 178 203                       |
| Varsinais-Suomen   | 1 695 714  | 212 689   | 139 925  | 46 907   | 32 641  | 2 127 876                       |
| Satakunnan   | 1 047 837  | 79 890  | 60 887   | 36 166   | 16 770  | 1 241 550                       |
| Hämeen   | 1 239 278  | 77 874  | 76 057   | 45 871   | 20 300  | 1 459 380                       |
| Pirkanmaan   | 1 196 301  | 84 657  | 60 275   | 56 621   | 24 861  | 1 422 715                       |
| Kaakkois-Suomen  | 1 021 606  | 67 576  | 65 589   | 46 541   | 12 198  | 1 213 510                       |
| Etelä-Savon  | 884 220  | 57 873  | 65 526   | 46 237   | 12 298  | 1 066 154                       |
| Pohjois-Savon  | 1 646 846  | 46 972  | 153 195  | 100 727  | 15 594  | 1 963 334                       |
| Pohjois-Karjalan   | 872 678  | 27 729  | 45 204   | 55 340   | 9 268   | 1 010 219                       |
| Keski-Suomen   | 924 176  | 34 776  | 40 611   | 54 236   | 12 144  | 1 065 943                       |
| Etelä-Pohjanmaan   | 1 951 257  | 95 079  | 77 974   | 101 481  | 44 068  | 2 269 859                       |
| Pohjanmaan   | 1 792 274  | 155 904   | 66 110   | 75 860   | 23 662  | 2 113 810                       |
| Pohjois-Pohjanmaan   | 1 886 759  | 50 681  | 76 863   | 113 441  | 24 868  | 2 152 612                       |
| Kainuun  | 374 876  | 13 732  | 17 390   | 22 945   | 2 700   | 431 643                         |
| Lapin  | 525 788  | 18 481  | 18 047   | 43 674   | 3 292   | 609 282                         |
| Ahvenanmaa – Åland   | 141 648  | 10 802  | 10 548   | 2 940  | 1 377   | 167 315                         |
| <b>Koko maa – Hela landet –<br/>Whole Country</b>  | <b>18 121 552</b>  | <b>1 180 105</b>  | <b>1 049 052</b>   | <b>870 663</b>   | <b>272 033</b>                                    | <b>21 493 405</b>               |
| Työpäivää/maatila - Arbetsdagar/gård - Working days/farm   |  |   |  |  |   |                                 |
| Uudenmaan  | 209  | 33  | 17   | 5  | 4   | 268                             |
| Varsinais-Suomen   | 231  | 29  | 19   | 6  | 4   | 290                             |
| Satakunnan   | 239  | 18  | 14   | 8  | 4   | 283                             |
| Hämeen   | 259  | 16  | 16   | 10   | 4   | 305                             |
| Pirkanmaan   | 241  | 17  | 12   | 11   | 5   | 287                             |
| Kaakkois-Suomen  | 239  | 16  | 15   | 11   | 3   | 284                             |
| Etelä-Savon  | 271  | 18  | 20   | 14   | 4   | 326                             |
| Pohjois-Savon  | 342  | 10  | 32   | 21   | 3   | 408                             |
| Pohjois-Karjalan   | 309  | 10  | 16   | 20   | 3   | 358                             |
| Keski-Suomen   | 252  | 9   | 11   | 15   | 3   | 290                             |
| Etelä-Pohjanmaan   | 255  | 12  | 10   | 13   | 6   | 297                             |
| Pohjanmaan   | 275  | 24  | 10   | 12   | 4   | 325                             |
| Pohjois-Pohjanmaan   | 333  | 9   | 14   | 20   | 4   | 380                             |
| Kainuun  | 329  | 12  | 15   | 20   | 2   | 379                             |
| Lapin  | 271  | 10  | 9  | 23   | 2   | 315                             |
| Ahvenanmaa – Åland   | 226  | 17  | 17   | 5  | 2   | 267                             |
| <b>Koko maa - Hela landet -<br/>Whole Country</b>  | <b>266</b>   | <b>17</b>   | <b>15</b>  | <b>13</b>  | <b>4</b>  | <b>315</b>                      |

Lähde: SVT: Tike, Maatalouden rakennetutkimus

Källa: FOS: Tike, Lantbrukets strukturundersökning

Source: OSF: Tike, Farm Structure Survey



## 3.6. Maatiloilla työskennelleiden henkilöiden lukumäärä maataloudessa tehtyjen työpäivien mukaan 2007

Antal personer som arbetat på gårdarna enligt antalet arbetsdagar som utförts i jordbruket 2007  
 Number of persons working on farms according to number of days worked in agriculture, 2007

|  | Työpäiviä maataloudessa/vuosi – Arbetsdagar per år i jordbruket |               |               |               |               |               |              | Yhteensä<br>Totalt |
|--|---|---------------|---------------|---------------|---------------|---------------|--------------|--------------------|
|  | Working days in agriculture/year                                |               |               |               |               |               |              |                    |
|  | 0   | 1–56          | 57–112        | 113–168       | 169–225       | 226–375       | 376–         | Total              |
| Henkilöitä, kpl – Personer, st. – Persons, number  |   |               |               |               |               |               |              |                    |
| <b>Miehet – Män – Men</b>  |   |               |               |               |               |               |              |                    |
| Viljelijät ja yhtymien osakkaat – Jordbrukare och delägare – <i>Farmers and joint owners</i>                             | 823   | 17 383        | 10 822        | 8 020         | 6 389         | 15 416        | 5 065        | 63 918             |
| Viljelijöiden puoliset – Maka/make – <i>Spouses</i>  | -   | 1 583         | 987           | 588           | 293           | 517           | 133          | 4 101              |
| Muut perheenjäsenet – Övriga familjemedlemmar – <i>Other family members</i>  | -   | 16 327        | 4 006         | 1 662         | 890           | 783           | 107          | 23 775             |
| Vakinaisesti palkatut <sup>1)</sup> – Fast avlönade <sup>1)</sup> – <i>Workers in permanent employment</i> <sup>1)</sup> | 24  | 385           | 314           | 547           | 1 505         | 652           | 104          | 3 531              |
| <b>Yhteensä – Totalt – Total</b>   | <b>847</b>  | <b>35 678</b> | <b>16 129</b> | <b>10 817</b> | <b>9 077</b>  | <b>17 368</b> | <b>5 409</b> | <b>95 325</b>      |
| <b>Naiset – Kvinnor – Women</b>  |   |               |               |               |               |               |              |                    |
| Viljelijät ja yhtymien osakkaat – Jordbrukare och delägare – <i>Farmers and joint owners</i>                             | 755   | 2 911         | 1 554         | 1 100         | 873           | 1 835         | 408          | 9 436              |
| Viljelijöiden puoliset – Maka/make – <i>Spouses</i>  | -   | 11 786        | 3 794         | 2 404         | 2 722         | 6 357         | 928          | 27 991             |
| Muut perheenjäsenet – Övriga familjemedlemmar – <i>Other family members</i>  | -   | 6 271         | 1 273         | 580           | 298           | 282           | 25           | 8 729              |
| Vakinaisesti palkatut <sup>1)</sup> – Fast avlönade <sup>1)</sup> – <i>Workers in permanent employment</i> <sup>1)</sup> | 38  | 208           | 247           | 404           | 1 494         | 326           | 16           | 2 733              |
| <b>Yhteensä – Totalt – Total</b>   | <b>793</b>  | <b>21 176</b> | <b>6 868</b>  | <b>4 488</b>  | <b>5 387</b>  | <b>8 800</b>  | <b>1 377</b> | <b>48 889</b>      |
| <b>Yhteensä – Totalt – Total</b>   |   |               |               |               |               |               |              |                    |
| Viljelijät ja yhtymien osakkaat – Jordbrukare och delägare – <i>Farmers and joint owners</i>                             | 1 578   | 20 294        | 12 376        | 9 120         | 7 262         | 17 251        | 5 473        | 73 354             |
| Viljelijöiden puoliset – Maka/make – <i>Spouses</i>  | -   | 13 369        | 4 781         | 2 992         | 3 015         | 6 874         | 1 061        | 32 092             |
| Muut perheenjäsenet – Övriga familjemedlemmar – <i>Other family members</i>  | -   | 22 598        | 5 279         | 2 242         | 1 188         | 1 065         | 132          | 32 504             |
| Vakinaisesti palkatut <sup>1)</sup> – Fast avlönade <sup>1)</sup> – <i>Workers in permanent employment</i> <sup>1)</sup> | -   | 593           | 561           | 951           | 2 999         | 978           | 120          | 6 264              |
| <b>Yhteensä – Totalt – Total</b>   | <b>1 578</b>  | <b>56 854</b> | <b>22 997</b> | <b>15 305</b> | <b>14 464</b> | <b>26 168</b> | <b>6 786</b> | <b>144 214</b>     |

<sup>1)</sup> Sisältää myös vakituisesti palkatut, jotka eivät ole osallistuneet maataloustöihin, mutta ovat tehneet esimerkiksi muun yritystoiminnan töitä – Inkluderar också fast avlönade som inte har deltagit i jordbruksarbete men som till exempel har utfört arbete som räknas till övrig företagsverksamhet – *Also includes permanent employees who have not participated in agricultural work, but have for instance worked in other business capacities.*

Lähde: SVT: Tike, Maatalouden rakennetutkimus  
 Källa: FOS: Tike, Lantbrukets strukturundersökning  
 Source: OSF: Tike, Fam Structure Survey

## 3.7. Myönnettyjen luopumistukien lukumäärä ikäluokittain 2004–2009

Antal beviljade avträdelsetöd enligt åldersklass 2004–2009

Number of farm closure allowances by age, 2004–2009

| Ikä<br>Ålder<br>Age   | 2004               | 2005 <sup>3)</sup> | 2006         | 2007         | 2008         | 2009         |
|---|--------------------|--------------------|--------------|--------------|--------------|--------------|
|   | kpl – st. – number |                    |              |              |              |              |
| Uinuvat <sup>1)</sup> – Vilande <sup>1)</sup> – Pending <sup>1)</sup>   | 165                | 228                | 213          | 186          | 102          | 116          |
| Lepäävät <sup>2)</sup> – Senarelagt <sup>2)</sup> – Suspended <sup>2)</sup>   | -                  | -                  | -            | -            | 38           | 25           |
| 55  | 71                 | 20                 | 9            | 12           | 47           | 13           |
| 56  | 136                | 161                | 103          | 71           | 91           | 116          |
| 57  | 111                | 187                | 140          | 163          | 147          | 124          |
| 58  | 90                 | 152                | 122          | 120          | 119          | 99           |
| 59  | 68                 | 117                | 108          | 90           | 128          | 98           |
| 60  | 84                 | 242                | 266          | 170          | 267          | 201          |
| 61  | 94                 | 133                | 179          | 173          | 168          | 139          |
| 62  | 73                 | 67                 | 67           | 81           | 79           | 80           |
| 63  | 86                 | 41                 | 44           | 21           | 46           | 40           |
| 64  | 50                 | 70                 | 40           | 17           | 2            | -            |
| <b>Yhteensä – Totalt – Total</b>  | <b>1 028</b>       | <b>1 418</b>       | <b>1 291</b> | <b>1 104</b> | <b>1 234</b> | <b>1 051</b> |
|   | 2004               | 2005 <sup>3)</sup> | 2006         | 2007         | 2008         | 2009         |
| Luopujien keski-ikä – Avträdarnas medelålder –<br>Average age of pension recipients   | 58,3               | 58,3               | 58,7         | 58,4         | 58,6         | 58,4         |
| Jatkajien keski-ikä – Övertagarnas medelålder –<br>Average age of successors  | 29,8               | 29,8               | 29,9         | 29,3         | 29,3         | 29,4         |
| Luovutettuja tiloja, kpl – De överlåtna gårdarnas antal, st. –<br>Farms handed over, no   | 704                | 946                | 890          | 804          | 856          | 699          |
| Joista – Varav – Of which:  |                    |                    |              |              |              |              |
| Jatkajalle – Till övertagaren – To successor  | 413                | 623                | 478          | 373          | 384          | 424          |
| Luovutettua peltoa yhteensä, ha – Överlåten åker totalt, ha –<br>Fields handed over, total, ha  | 17 857             | 26 570             | 23 359       | 19 900       | 20 969       | 21 025       |
| Jatkajalle luovutettu peltoa keskimäärin, ha –<br>Till övertagare överlåten åker i medeltal, ha –<br>Average arable area handed over to successor, ha       | 31,4               | 33,8               | 33,7         | 34,8         | 32,8         | 37,3         |
| Lisämaaksi luovutettu peltoa keskimäärin, ha –<br>Till tillskottsjord överlåten åker i medeltal, ha –<br>Average arable area handed over for extra land, ha | 16,7               | 17,1               | 17,6         | 16,3         | 15,3         | 17,1         |

<sup>1)</sup> Luopumistuki voidaan myöntää uinuvana jo 5 vuotta ennen kuin tuen maksamiseen vaadittava alaikäraja täyttyy. – Avträdelsetöd kan beviljas vilande redan 5 år innan den nedre åldersgränsen för utbetalning av stödet uppfylls. – Farm closure allowance may be granted as pending up to 5 years before the minimum age limit set for eligibility for the allowance is reached.

<sup>2)</sup> Luopumistuki myönnetty (ja tuen maksamisen ikäraja täyttyy), mutta luopujan ansiotulojen vuoksi tuen maksu ei ole vielä alkanut. – Avträdelsetöd beviljat (och åldersgränsen för utbetalning av stödet uppfylls), men på grund av avträdarens förvärsinkomster har utbetalningen ännu inte börjat. – Farm closure allowance has been granted (and the minimum age limit set for payment has been reached) but payment of allowance has not begun due to income earned by the recipient of the allowance.

<sup>3)</sup> Vuonna 2005 voimaan tulleet muutokset: Sukupolvenvaihdoksen ikäraja nousi 56 vuoteen – De förändringar som trädde i kraft år 2005: Åldersgränsen för generationsväxling steg till 56 år – The changes that became effective in 2005: The age limit of generation transfers rose to 56 years

Lähde: Maatalousyrittäjien eläkelaitos (Mela)

Källa: Lantbruksföretagarnas pensionsanstalt (LPA)

Source: Farmers' Social Insurance Institution

## 3.8. Tapaturmat maatilataloudessa 2003–2009

Olycksfall i gårdsbruket 2003–2009

Injuries on farms, 2003–2009

| Aiheuttaja<br>Olycksfallens förorsakare<br>Cause of the accident | Maan-<br>viljely-<br>työt<br>Växt-<br>odlings-<br>arbete<br>Crop<br>production<br>work | Karjan-<br>hoito-<br>työt<br>Arbete<br>med<br>kreaturs-<br>skötsel<br>Work<br>related to<br>livestock | Metsä-<br>työt<br>Skogs-<br>bruks-<br>arbete<br>Forestry<br>work | Rakennus-<br>työt<br>Byggnads-<br>arbete<br>Building<br>work | Maatila-<br>talouden<br>muut työt<br>Övriga<br>arbeten<br>i jordbruket<br>Other<br>farm-<br>related<br>tasks | Poron-<br>hoito-<br>työt<br>Ren-<br>skötsel-<br>arbete<br>Reindeer<br>hearding | Kalastus<br>ja kalan-<br>viljely<br>Fiske<br>och fisk-<br>odling<br>Fishing<br>and<br>fish-<br>farming | Muut<br>Övriga<br>Others |
|--|--|---|--|--|--|--|--|--------------------------|
|--|--|---|--|--|--|--|--|--------------------------|

kpl – st. – number

## 2009

|  |            |              |            |            |              |           |           |          |
|--|------------|--------------|------------|------------|--------------|-----------|-----------|----------|
| Työympäristö – Arbetsomgivning –<br>Working environments                                       | 260        | 601          | 308        | 174        | 470          | 32        | 19        | 3        |
| Koneet – Maskiner – Machines   | 161        | 88           | 36         | 45         | 339          | 1         | 3         | -        |
| Eläimet – Djur – Animals   | 1          | 1 100        | -          | 2          | 23           | 31        | -         | -        |
| Työliikkeet ja -asennot –<br>Arbetsrörelser och -ställningar –<br>Work movements and positions | 92         | 187          | 38         | 27         | 107          | 9         | 2         | 1        |
| Kuljetusajoneuvot – Transport-<br>fordon – Transport vehicles                                  | 130        | 44           | 22         | 6          | 144          | 11        | 4         | -        |
| Käsityövälineet – Handredskap –<br>Hand tools  | 21         | 55           | 28         | 25         | 110          | 13        | 1         | -        |
| Kemialliset aineet – Kemiska ämnen –<br>Chemicals  | 10         | 12           | -          | 3          | 9            | -         | -         | -        |
| Muut – Övriga – Others   | 18         | 26           | 18         | 7          | 43           | -         | 2         | -        |
| Aiheuttajaa ei ilmoitettu – Orsaken till olycksfallet<br>har inte angetts – Cause not reported | 1          | 4            | 2          | 1          | 4            | -         | -         | -        |
| <b>Yhteensä – Totalt – Total</b>   | <b>694</b> | <b>2 117</b> | <b>452</b> | <b>290</b> | <b>1 249</b> | <b>97</b> | <b>31</b> | <b>4</b> |
| 2003   | 1 062      | 2 767        | 498        | 515        | 1 245        | 109       | 35        | 14       |
| 2004   | 1 042      | 2 590        | 507        | 333        | 1 251        | 103       | 53        | 8        |
| 2005   | 1 185      | 2 867        | 559        | 409        | 1 607        | 126       | 53        | 3        |
| 2006   | 934        | 2 720        | 476        | 328        | 1 425        | 109       | 33        | 16       |
| 2007   | 850        | 2 499        | 516        | 336        | 1 351        | 122       | 30        | 6        |
| 2008   | 812        | 2 403        | 499        | 344        | 1 301        | 112       | 37        | 6        |
| 2009   | 694        | 2 117        | 452        | 290        | 1 249        | 97        | 31        | 4        |

## Maataloustöissä tapaturmaisesti vahingoittunut kehonosa, %

Skadad kroppsdel i jordbrukets olycksfall, %

Parts of body injured in agricultural accidents, %

|  | 2003 | 2004 | 2005 | 2006 | 2007 | 2008 | 2009 |
|--|------|------|------|------|------|------|------|
| Pää – Huvud – Head   | 10,2 | 9,6  | 12,0 | 10,9 | 11,1 | 10,4 | 9,8  |
| Niska, kaula – Nacke, hals – Neck  | 1,5  | 1,5  | 1,2  | 1,4  | 0,8  | 1,2  | 0,9  |
| Vartalo ja sisäelimet – Bål och inre<br>organ – Body and internal organs | 8,5  | 7,9  | 8,3  | 8,3  | 7,5  | 8,4  | 8,9  |
| Selkä – Rygg – Back  | 13,2 | 14,2 | 12,1 | 12,5 | 11,4 | 11,4 | 10,8 |
| Yläraajat – Övre extremiteter – Arms                                     | 34,6 | 33,0 | 34,2 | 33,6 | 35,6 | 34,6 | 35,5 |
| Alaraajat – Nedre extremiteter – Legs                                    | 31,1 | 32,4 | 31,0 | 31,9 | 31,6 | 31,8 | 32,0 |
| Muut – Övriga – Others   | 1,0  | 1,4  | 1,2  | 1,5  | 2,0  | 2,2  | 2,2  |

Lähde: Maatalousryttäjien eläkelaitos (Mela)

Källa: Lantbruksföretagarnas pensionsanstalt (LPA)

Source: Farmers' Social Insurance Institution

### Maatalouden tuotanto

2010

2009

2008

2007

2006

2005

2004

2003

2002

2001

2000

1999

1998

1997

1996

1995

1994

1993

1992

1991

1990

1989

1988

1987

1986

1985

1984

1983

1982

1981

1980

1979

1978

1977

1976

1975

1974

1973



## 4. Maatilatalouden tuotanto

- Gårdsbrukets produktion
- Agricultural production

### 4.1. Kasvinviljely

Peltokasvien viljelyä koskevat tiedot (taulut 4.1.1.–4.1.5.) perustuvat pääosin Tiken maatilarekisteriin. Taulukoiden 4.1.1. ja 4.1.3. kuivaheinä-, säilörehu- ja tuorerehunmialat sekä vuoteen 2007 asti myös laidunnurmialat perustuvat satotilaston tietoihin. Alat estimoidaan jakamalla maatilarekisteristä saatava rehunurmiala satotilastosta saatavan rehunurmen ensimmäisen sadon käyttötavan mukaisesti.

Viljelykasvien lajikkeiden viljelyaloja koskevat tiedot taulussa 4.1.6. on saatu maaseutuelinkeinohallinnon tietojärjestelmästä lukuun ottamatta sokerijuurikas-ta, jonka tiedot saadaan Sokerijuurikkaan tutkimuskeskuksesta.

Tärkeimpien viljelykasvien satotiedot (taulut 4.1.7.–4.1.9.) perustuvat satotilastoon, johon tiedot sadon määrästä saadaan satotutkimuksesta. Satotilastossa huomioidaan se ala, jolta on korjattu satoa, eli viljelyalasta vähennetään katoala. Satotutkimus on otantatutkimus, jossa oli vuonna 2009 mukana noin 5 800 maatilaa. Tietoja viljasadon laadusta esitetään taulussa 4.1.10., jonka laatua koskevat tiedot on saatu Elin-tarviketurvallisuusvirasto Eviran viljalaboratorion viljasadon laatuseurannasta. Eviran viljan laatuseuran- nassa oli vuonna 2009 mukana 1 700 maatilaa, jotka

kaikki kuuluvat myös Tiken satotutkimuksen maati-lajoukkoon. Sadon määrää ja laatua koskevat tie-dot vuodelta 2010 tauluissa 4.1.9. ja 4.1.10. ovat vie-lä ennakkollisia. Lopulliset satotiedot julkaistaan hel-mikuussa 2011 Tiken Matilda-maataloustilastopalve-lussa [www.maataloustilastot.fi](http://www.maataloustilastot.fi). Tietoja luomusadon määristä esitetään luvussa 4.5. (taulu 4.5.4.).

Kuntien maaseutuelinkeinoviranomaisten viljelmä-kohtaisesti arvioimat satovahinkoalat ilmoitetaan Maaseutuvirastolle (taulu 4.1.11.). Hirvivahingot eivät sisälly satovahinkoalaan.

Viljan ja perunan varastoja, hankintaa ja käyttöä maa-tiloilla tarkastellaan taulussa 4.1.12. Tiedot perustu-vat Tiken heinäkuun ja joulukuun maatilatutkimuk-siin, joissa on mukana noin 6 000 maatilaa.

Puutarhakasvien viljelyä koskevat tiedot (taulut 4.1.13.–4.1.19.) saadaan Tiken puutarhayritysrekis-teristä. Rekisteriin kuuluvat kaikki säännöllisesti puu-tarhakasveja myyntiä varten tuottavat yritykset, joita vuonna 2009 oli noin 4 700. Puutarhatilastotietoja jul-kaistaan vuosittain sarjassa Suomen virallinen tilasto Maa-, metsä- ja kalatalous.

## 4.1. Växtodling

Uppgifterna om odlingen av åkerväxter (tabellerna 4.1.1.–4.1.5.) baserar sig huvudsakligen på Tikes lantbruksregister. Uppgifterna om vallarealerna för vallhö, ensilage och grönfoder samt för betesmark fram till 2007 i tabellerna 4.1.1. och 4.1.3. baserar sig på skördestatistiken. Arealerna estimeras genom att dividera fodervallarealen, som fås från lantbruksregistret, med fodervallskördens första användnings syfte, som fås från skördestatistiken.

Uppgifterna om odlingsarealen för odlingsväxternas sorter i tabell 4.1.6. härstammar från landsbygdsnäringförvaltningens informationssystem med undantag av sockerbeter, för vilkas del uppgifterna fås från Forskningscentralen för sockerbeta.

Uppgifterna om de viktigaste odlingsgrödornas skördar (tabell 4.1.7.–4.1.9.) baserar sig på den årliga skördestatistiken, för vilken uppgifterna om skördemängden samlas in vid den förfrågning om skörden av odlingsväxter. I skördestatistiken beaktas den areal från vilken skörden har bärgats, från den odlade arealen avdras alltså areal som inte skördats. Skördeförfrågan är en sampelundersökning som år 2009 omfattade cirka 5 800 gårdsbruksenheter. Uppgifterna om spannmålsskördens kvalitet finns i tabell 4.1.10. Uppgifterna om kvaliteten kommer från Livsmedelssäkerhetsverket Eviras spannmålslaboratorium som följer

upp kvaliteten. År 2009 omfattade Eviras uppföljning av spannmålskvaliteten 1 700 gårdar som ingick i de gårdar som omfattas av Tikes skördeenkät. Uppgifterna om skördens kvantitet och kvalitet för 2010 i tabell 4.1.9 och 4.1.10 är tills vidare preliminära. Den slutliga skördestatistiken publiceras i februari 2011 i Tikes lantbruksstatistikjänsten Matilda [www.lantbruksstatistik.fi/sv](http://www.lantbruksstatistik.fi/sv). Uppgifter om den ekologiska skörden presenteras i kapitel 4.5. (tabell 4.5.4.).

De av kommunernas landsbygdsnäringsmyndigheter beräknade lägenhetsvisa arealerna med skadad skörd anmäls till Landsbygdsverket (tabell 4.1.11.). Älgskador ingår inte i arealen med skadad skörd.

Lagring, anskaffning och förbrukning av spannmål och potatis granskas i tabell 4.1.12. Uppgifterna baserar sig på Tikes jordbruksundersökningar i juli och december, som omfattar cirka 6 000 gårdar.

Uppgifterna om trädgårdsväxternas odling (tabellerna 4.1.13.–4.1.19.) baserar sig på Tikes trädgårdsföretagsregister. År 2009 omfattade registret cirka 4 700 företag, som regelbundet odlar trädgårdsprodukter för försäljningen. Uppgifter om trädgårdsstatistik publiceras varje år i serien Finlands officiella statistik Jord- och skogsbruk samt fiske.

## 4.1.1. Viljakasvien ja nurmen osuus kaikista viljelykasveista alueittain 2009

Andel av spannmål och vall av alla odlingsväxter enligt distrikt 2009

Percentage of cereals and cultivated grassland of all crops by district, 2009

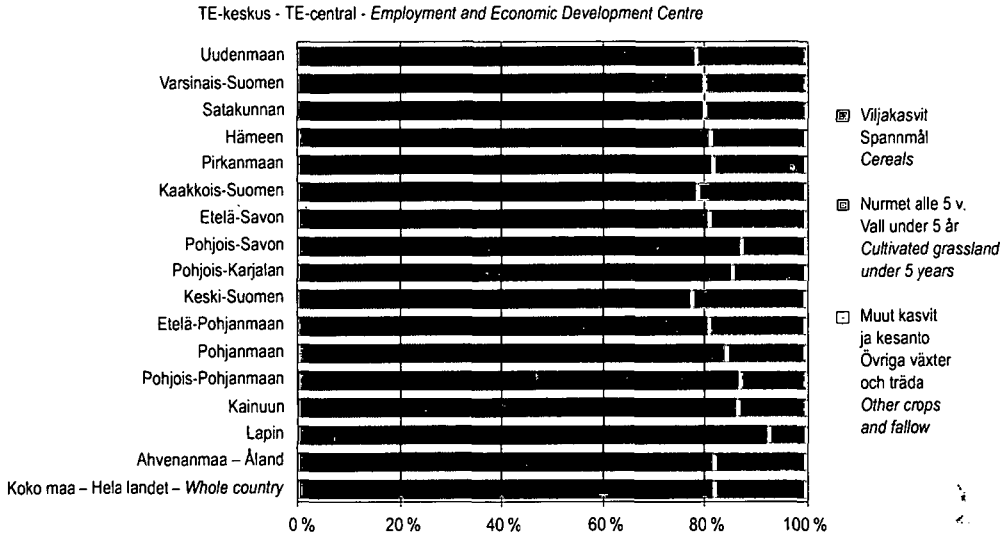

Lähde: SVT: Tike, Käytössä oleva maatalousmaa - Källa: FOS: Tike, Ulnyttjad jordbruksareal - Source: OSF: Tike, Utilised Agricultural Area

## 4.1.2. Tärkeimpien viljelykasvien sadot 1989-2009

De viktigaste odlingsväxternas totalskörd 1989-2009

Total yields of the most important crops, 1989-2009

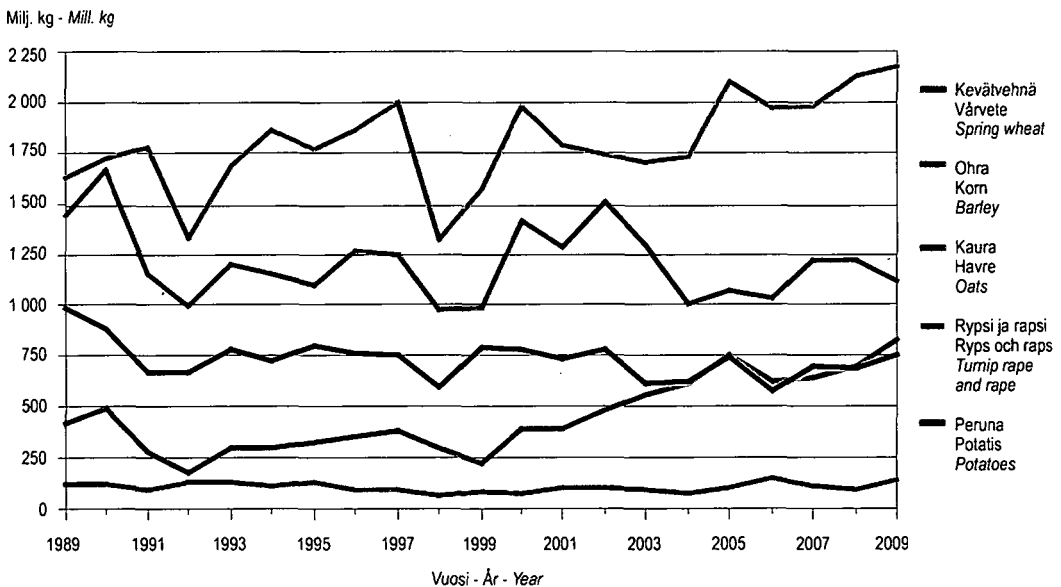

Lähde: SVT: Tike, Satotilasto - Källa: FOS: Tike, Skördestatistik - Source: OSF: Tike, Crop Production Statistics

## 4.1.3. Viljakasvien hehtaarisadot 1989-2009

Hektarskördar av spannmålsväxter 1989-2009

Yields per hectare of cereals, 1989-2009

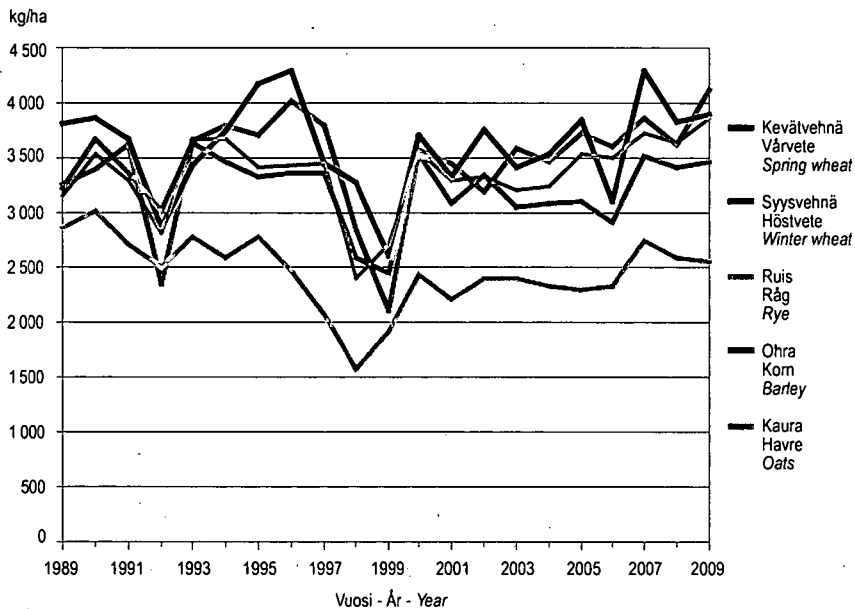

Lähde: SVT: Tike, Satotilasto - Källa: FOS: Tike, Skördestatistik - Source: OSF: Tike, Crop Production Statistics

## 4.1.4. Avomaatuotannon jakautuminen 2009

Fördelning av frilandsproduktion 2009

Horticulture in the open, 2009

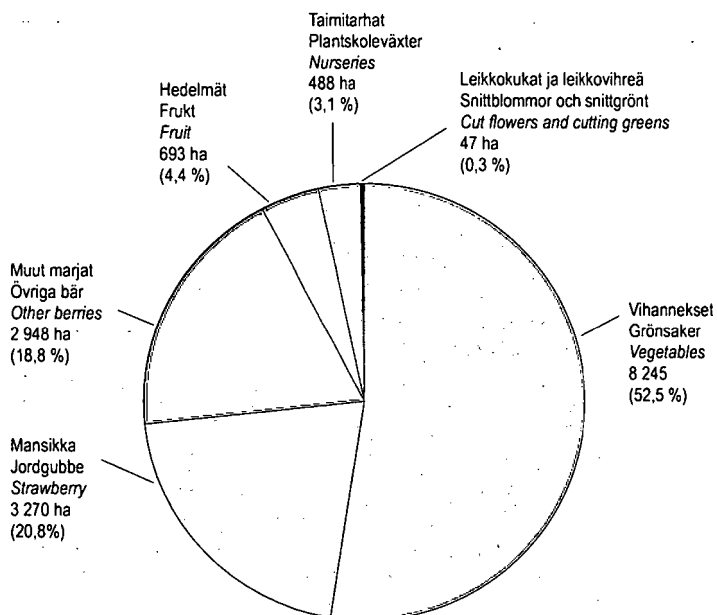

Lähde: SVT: Tike, Puutarhailastot - Källa: FOS: Tike, Trädgårdsstatistik - Source: OSF: Tike, Horticultural Statistics



## 4.1.1. Käytössä oleva maatalousmaa 2003–2009

Utnyttjad jordbruksareal 2003–2009

Utilized agricultural area, 2003–2009

| Viljelykasvi<br>Odlingsväxt<br>Crop   | 2003           | 2004           | 2005           | 2006           | 2007           | 2008           | 2009           |
|---|----------------|----------------|----------------|----------------|----------------|----------------|----------------|
|   | 1 000 ha       |                |                |                |                |                |                |
| <b>Viljelykasvit yhteensä<sup>1)</sup> – Spannmålsväxter totalt<sup>1)</sup> –</b>                                      |                |                |                |                |                |                |                |
| <i>Cereals, total<sup>1)</sup></i>  | <b>1 195,6</b> | <b>1 221,2</b> | <b>1 187,5</b> | <b>1 152,6</b> | <b>1 168,4</b> | <b>1 251,3</b> | <b>1 203,1</b> |
| Syysvehnä – Höstvede – <i>Winter wheat</i>  | 34,5           | 47,8           | 11,7           | 20,3           | 36,0           | 22,8           | 16,4           |
| Kevätvehnä – Vårvede – <i>Spring wheat</i>  | 157,1          | 187,7          | 203,4          | 172,1          | 167,9          | 196,7          | 201,9          |
| Ruis – Råg – <i>Rye</i>   | 30,7           | 31,0           | 14,3           | 21,9           | 32,0           | 23,8           | 16,4           |
| Ohra – Korn – <i>Barley</i>   | 530,7          | 564,6          | 594,8          | 564,4          | 550,1          | 613,2          | 600,7          |
| Kaura – Havre – <i>Oats</i>   | 425,5          | 371,8          | 345,9          | 353,6          | 361,5          | 372,9          | 342,6          |
| Seosvilja – Blandsäd – <i>Mixed grain</i>   | 15,9           | 17,0           | 16,3           | 18,9           | 19,5           | 20,7           | 23,3           |
| Muut viljat – Andra spannmål – <i>Other grains</i>  | 1,3            | 1,3            | 1,1            | 1,4            | 1,3            | 1,1            | 1,7            |
| <b>Nurmet alle 5 v. yhteensä<sup>1)</sup> – Vall under 5 år totalt<sup>1)</sup> –</b>                                   |                |                |                |                |                |                |                |
| <i>Grasslands under 5 years, total<sup>1)</sup></i>   | <b>629,4</b>   | <b>620,0</b>   | <b>620,2</b>   | <b>624,7</b>   | <b>653,8</b>   | <b>655,2</b>   | <b>640,4</b>   |
| Kuivaheinä – Vallhö – <i>Hay</i>  | 101,2          | 92,8           | 107,2          | 125,6          | 103,1          | 102,5          | 86,1           |
| Säilörehu – Ensilage – <i>Silage</i>  | 398,8          | 414,8          | 397,5          | 358,5          | 438,1          | 451,6          | 450,3          |
| Tuorerehu – Grönfoder – <i>Green fodder</i>   | 16,2           | 16,4           | 15,5           | 15,0           | 11,9           | 9,6            | 14,7           |
| Laidun – Bete – <i>Pasture</i>  | 102,3          | 86,9           | 91,5           | 87,9           | 89,8           | 80,6           | 78,7           |
| Siemenheinä – Fröodling – <i>Seed production</i>  | 11,1           | 9,1            | 8,6            | 10,6           | 11,0           | 11,0           | 10,6           |
| <b>Muut viljelykasvit yhteensä – Övriga odlingsväxter totalt –</b>  |                |                |                |                |                |                |                |
| <i>Other crops, total</i>   | <b>166,7</b>   | <b>181,6</b>   | <b>185,7</b>   | <b>228,1</b>   | <b>201,7</b>   | <b>162,3</b>   | <b>183,4</b>   |
| Peruna – Potatis – <i>Potatoes</i>  | 28,7           | 29,3           | 28,9           | 28,1           | 27,6           | 26,5           | 26,4           |
| Sokerijuurikas – Sockerbeta – <i>Sugar beet</i>   | 28,8           | 30,7           | 31,3           | 23,9           | 16,0           | 13,6           | 14,8           |
| Herne – Ärtor – <i>Peas</i>   | 4,1            | 4,0            | 3,8            | 4,2            | 4,4            | 3,3            | 4,2            |
| Rypsi ja rapsi – Rybs och raps – <i>Turnip rape and rape</i>  | 75,0           | 82,6           | 76,9           | 107,9          | 90,2           | 64,5           | 81,0           |
| Kumina – Kummin – <i>Caraway</i>  | 7,1            | 10,4           | 13,3           | 22,3           | 21,8           | 17,4           | 16,9           |
| Ruokohelpi – Rörflen – <i>Reed canary grass</i>   | 2,7            | 4,5            | 10,4           | 17,2           | 19,0           | 18,7           | 18,0           |
| Puutarhakasvit <sup>1)</sup> – Trädgårdsväxter <sup>1)</sup> – <i>Horticultural crops<sup>1)</sup></i>                  | 12,8           | 12,5           | 11,9           | 12,0           | 11,9           | 11,5           | 11,8           |
| Muut kasvit – Övriga växter – <i>Other crops</i>  | 7,4            | 7,7            | 9,2            | 12,6           | 10,8           | 7,0            | 10,3           |
| <b>Viljelty ala yhteensä – Odlad areal totalt –</b>   |                |                |                |                |                |                |                |
| <i>Cultivated area, total</i>   | <b>1 991,7</b> | <b>2 022,8</b> | <b>1 993,4</b> | <b>2 005,4</b> | <b>2 023,8</b> | <b>2 068,9</b> | <b>2 026,8</b> |
| Kesanto <sup>2)</sup> – Träda <sup>2)</sup> – <i>Fallow<sup>2)</sup></i>  | 220,4          | 195,9          | 241,2          | 253,3          | 231,5          | 188,5          | 229,8          |
| <b>Viljelty ala ja kesanto yhteensä – Odlad areal och träda totalt – Cultivated area and fallow, total</b>              | <b>2 212,1</b> | <b>2 218,8</b> | <b>2 234,6</b> | <b>2 258,7</b> | <b>2 255,3</b> | <b>2 257,4</b> | <b>2 256,6</b> |
| <b>Nurmet vähintään 5 vuotta<sup>3)</sup> – Vall minst 5 år<sup>3)</sup> –</b>  |                |                |                |                |                |                |                |
| <i>Grasslands at least 5 years<sup>3)</sup></i>   | 27,6           | 28,4           | 33,4           | 35,7           | 33,8           | 32,7           | 33,5           |
| <b>Monivuotiset puutarhakasvit<sup>4)</sup> – Fleråriga trädgårdsväxter<sup>4)</sup> –</b>                              |                |                |                |                |                |                |                |
| <i>Permanent crops<sup>4)</sup></i>   | 4,2            | 4,3            | 4,3            | 4,3            | 4,2            | 4,3            | 4,2            |
| Kasvihuoneviljely – Växthusodling – <i>Cultivation in greenhouses</i>   | 0,5            | 0,5            | 0,5            | 0,5            | 0,5            | 0,5            | 0,5            |
| Kotitarvepuutarha – Trädgård för husbehov – <i>Kitchen garden</i>   | 1,3            | 1,4            | 1,4            | 1,3            | 1,2            | 1,2            | 1,2            |
| <b>Käytössä oleva maatalousmaa yhteensä – Utnyttjad jordbruksareal totalt – Utilized agricultural area (UAA), total</b> | <b>2 245,7</b> | <b>2 253,4</b> | <b>2 274,1</b> | <b>2 300,5</b> | <b>2 295,0</b> | <b>2 296,0</b> | <b>2 295,9</b> |

<sup>1)</sup> Katso viitteitä tauluissa 4.1.2–4.1.5. – Se referenserna i tabeller 4.1.2–4.1.5. – See the references in Tables 4.1.2–4.1.5.<sup>2)</sup> Sisältää viher-, säнки- ja avokesanonna ja viherlannoitusnurmen sekä lisäksi hoidetun viljelemättömän pellon vuosina 2005–2008 ja luonnonhoitopellot vuonna 2009 – Åren 2005–2008 inkluderar grön-, stubb- och svarträda, grön gödslingsvall och skött åker som inte odlas och år 2009 inkluderar grön-, stubb- och svarträda, grön gödslingsvall och naturvårdsåker – Includes green, stubble and bare fallow and green manure fields as well as managed uncultivated arable land in 2005–2008 and nature management fields in 2009<sup>3)</sup> Vähintään 5 vuoden ikäiset nurmet ml. luonnonniitty ja -laidun, hakamaa, suojavyöhykenurmi ja suojakaista. – Minst 5 år gammal vall inkl. naturbeten och ångar, hagmark, skyddszonvall och skyddsremsa – At least 5 years old meadows including natural meadows, pastures and grazing grounds<sup>4)</sup> Mm. omena- ja hedelmäpuut, marjapensaat ja taimilihat – Bl.a. äppel- och fruktträd, bärbuskar och plantskolor på friland – Apple and fruit trees, berry plants and nurseries

Lähde: SVT: Tike, Käytössä oleva maatalousmaa – Källa: FOS: Tike, Utnyttjad jordbruksareal – Source: OSF: Tike, Utilised Agricultural Area

## 4.1.2. Viljakasvien viljelyalat alueittain 2008–2009

Odlingsarealerna för spannmålsväxter områdesvis 2008–2009

Areas under cereals by Employment and Economic Development Centre, 2008–2009

| Työvoima- ja elinkeinokeskus<br>Arbetskrafts- och näringscentral<br>Employment and Economic<br>Development Centre | Syys-<br>vehnä<br>Höst-<br>vete<br>Winter<br>wheat<br>1) | Kevät-<br>vehnä<br>Vår-<br>vete<br>Spring<br>wheat<br>2) | Ruis<br>Råg<br>Rye<br>3) | Ohra<br>Korn<br>Barley | Kaura<br>Havre<br>Oats | Seosvilja<br>Blandsäd<br>Mixed<br>grain | Muut<br>viljat<br>Andra<br>spann-<br>mål<br>Other<br>grains<br>4) | Yhteensä<br>Totalt<br>Total |
|---|--|--|--------------------------|------------------------|------------------------|---|---|-----------------------------|
|---|--|--|--------------------------|------------------------|------------------------|---|---|-----------------------------|

1 000 ha

## 2008

|   |             |              |             |              |              |             |            |                |
|---|-------------|--------------|-------------|--------------|--------------|-------------|------------|----------------|
| Uudenmaan   | 2,2         | 50,4         | 3,6         | 45,0         | 20,9         | 0,6         | 0,0        | 122,7          |
| Varsinais-Suomen                                  | 13,5        | 56,6         | 6,0         | 99,4         | 32,9         | 1,0         | 0,0        | 209,4          |
| Satakunnan  | 1,2         | 10,4         | 2,0         | 44,1         | 37,3         | 0,9         | 0,0        | 95,9           |
| Hämeen  | 1,9         | 17,5         | 2,3         | 64,7         | 36,2         | 0,4         | 0,1        | 123,2          |
| Pirkanmaan  | 1,8         | 9,9          | 2,1         | 36,8         | 43,2         | 0,6         | 0,4        | 94,8           |
| Kaakkois-Suomen                                   | 0,4         | 17,6         | 1,2         | 32,5         | 29,0         | 1,1         | 0,0        | 81,8           |
| Etelä-Savon                                       | 0,0         | 1,6          | 0,5         | 11,9         | 11,5         | 1,2         | 0,1        | 26,8           |
| Pohjois-Savon                                     | 0,0         | 2,3          | 0,5         | 30,4         | 14,7         | 1,8         | 0,0        | 49,8           |
| Pohjois-Karjalan                                  | 0,1         | 2,2          | 0,5         | 11,8         | 13,8         | 1,8         | 0,0        | 30,1           |
| Keski-Suomen                                      | 0,1         | 2,0          | 0,6         | 17,5         | 17,7         | 0,9         | 0,0        | 38,9           |
| Etelä-Pohjanmaan                                  | 0,4         | 11,6         | 1,7         | 72,7         | 56,5         | 3,1         | 0,1        | 145,9          |
| Pohjanmaan  | 0,3         | 9,0          | 1,9         | 73,8         | 24,5         | 2,7         | 0,0        | 112,3          |
| Pohjois-Pohjanmaan                                | 0,1         | 4,5          | 0,7         | 65,1         | 31,0         | 4,0         | 0,1        | 105,5          |
| Kainuun   | 0,0         | 0,1          | 0,0         | 3,7          | 1,6          | 0,4         | 0,0        | 5,9            |
| Lapin   | 0,0         | 0,0          | 0,0         | 2,9          | 0,3          | 0,2         | 0,0        | 3,4            |
| Ahvenanmaa – Åland                                | 0,7         | 1,2          | 0,3         | 0,8          | 1,8          | 0,0         | 0,0        | 4,9            |
| <b>Koko maa – Hela landet –<br/>Whole country</b> | <b>22,8</b> | <b>196,7</b> | <b>23,8</b> | <b>613,2</b> | <b>372,9</b> | <b>20,7</b> | <b>1,1</b> | <b>1 251,3</b> |

## 2009

|   |             |              |             |              |              |             |            |                |
|---|-------------|--------------|-------------|--------------|--------------|-------------|------------|----------------|
| Uudenmaan   | 1,8         | 48,6         | 2,8         | 43,8         | 19,3         | 0,7         | 0,0        | 117,1          |
| Varsinais-Suomen                                  | 9,1         | 60,6         | 3,6         | 95,8         | 31,2         | 1,1         | 0,0        | 201,5          |
| Satakunnan  | 0,6         | 12,1         | 1,2         | 43,8         | 33,7         | 0,9         | 0,1        | 92,5           |
| Hämeen  | 1,7         | 19,3         | 1,9         | 62,1         | 33,2         | 0,7         | 0,1        | 119,1          |
| Pirkanmaan  | 0,8         | 10,9         | 0,9         | 36,1         | 40,0         | 0,6         | 0,8        | 90,0           |
| Kaakkois-Suomen                                   | 0,5         | 17,1         | 0,9         | 32,1         | 26,9         | 1,2         | 0,0        | 78,9           |
| Etelä-Savon                                       | 0,0         | 1,3          | 0,4         | 11,7         | 10,8         | 1,3         | 0,1        | 25,7           |
| Pohjois-Savon                                     | 0,0         | 1,8          | 0,4         | 30,5         | 14,8         | 1,8         | 0,1        | 49,4           |
| Pohjois-Karjalan                                  | 0,0         | 2,1          | 0,4         | 12,1         | 13,2         | 1,9         | 0,0        | 29,8           |
| Keski-Suomen                                      | 0,0         | 1,8          | 0,4         | 16,7         | 17,2         | 0,9         | 0,0        | 37,1           |
| Etelä-Pohjanmaan                                  | 0,5         | 12,0         | 1,1         | 71,0         | 49,3         | 4,1         | 0,1        | 138,0          |
| Pohjanmaan  | 0,2         | 10,1         | 1,3         | 72,4         | 20,9         | 2,7         | 0,1        | 107,8          |
| Pohjois-Pohjanmaan                                | 0,1         | 2,9          | 0,8         | 65,2         | 28,5         | 4,8         | 0,1        | 102,3          |
| Kainuun   | 0,0         | 0,1          | 0,0         | 3,9          | 1,5          | 0,4         | 0,0        | 5,8            |
| Lapin   | -           | 0,0          | 0,0         | 2,7          | 0,3          | 0,1         | 0,0        | 3,1            |
| Ahvenanmaa – Åland                                | 0,7         | 1,2          | 0,3         | 0,9          | 1,8          | 0,1         | 0,0        | 4,9            |
| <b>Koko maa – Hela landet –<br/>Whole country</b> | <b>16,4</b> | <b>201,9</b> | <b>16,4</b> | <b>600,7</b> | <b>342,6</b> | <b>23,3</b> | <b>1,7</b> | <b>1 203,1</b> |

1) Sisältää syysspeltivehnän – Inkl. höstspältvete – Incl. winter spelt

2) Sisältää kevätspeltivehnän – Inkl. vårspältvete – Incl. spring spelt

3) Sisältää syys- ja kevätruikiin – Inkl. höst- och vårråg – Incl. winter- and spring rye

4) Sisältää tattarin, ruisvehnän, maissin ja muut viljat – Inkl. bovete, rågvete, majs och övriga spannmålsväxter – Incl. buckwheat, triticale, maize and other cereals

Lähde: SVT: Tike, Käytössä oleva maatalousmaa

Källa: FOS: Tike, Utnyttjad jordbruksareal

Source: OSF: Tike, Utilised Agricultural Area

4.1.3. Nurmikasvien<sup>1)</sup> viljelyalat alueittain 2008–2009Odlingsarealerna för vallväxter<sup>1)</sup> områdesvis 2008–2009Areas under grasses<sup>1)</sup> by Employment and Economic Development Centre, 2008–2009

| Työvoima- ja elinkeinokeskus<br>Arbetskrafts- och näringscentral<br>Employment and Economic<br>Development Centre | Kuivaheinä<br>Vallhö<br>Hay <sup>2)</sup> | Säilörehu<br>Ensilage<br>Silage <sup>2)</sup> | Tuorerehu<br>Grönfoder<br>Green<br>fodder <sup>2)</sup> | Laidun-<br>Bete<br>Pasture | Siemenheinä<br>Fröodling<br>Seed<br>production | Yhteensä<br>Totalt<br>Total |
|---|---|---|---|----------------------------|--|-----------------------------|
| 1 000 ha  |   |   |   |                            |  |                             |
| <b>2008</b>   |   |   |   |                            |  |                             |
| Uudenmaan   | 6,4                                       | 14,8  | 0,1   | 3,9                        | 0,9  | 26,1                        |
| Varsinais-Suomen  | 5,3                                       | 19,6  | 0,3   | 2,9                        | 2,4  | 30,6                        |
| Satakunnan  | 3,9                                       | 14,1  | 0,7   | 3,3                        | 0,3  | 22,3                        |
| Hämeen  | 8,3                                       | 19,2  | 0,4   | 5,6                        | 1,5  | 34,9                        |
| Pirkanmaan  | 11,0                                      | 24,0  | 0,7   | 5,7                        | 0,9  | 42,3                        |
| Kaakkois-Suomen   | 7,3                                       | 18,1  | 0,2   | 5,4                        | 0,3  | 31,4                        |
| Etelä-Savon   | 4,5                                       | 23,9  | 0,3   | 4,6                        | 0,2  | 33,5                        |
| Pohjois-Savon   | 8,5                                       | 54,2  | 1,9   | 12,3                       | 1,4  | 78,2                        |
| Pohjois-Karjalan  | 5,3                                       | 30,0  | 1,0   | 5,7                        | 0,5  | 42,4                        |
| Keski-Suomen  | 7,4                                       | 26,4  | 0,4   | 5,6                        | 0,2  | 40,1                        |
| Etelä-Pohjanmaan  | 6,3                                       | 45,9  | 1,3   | 7,0                        | 0,9  | 61,4                        |
| Pohjanmaan  | 6,8                                       | 47,6  | 0,2   | 4,6                        | 0,6  | 59,8                        |
| Pohjois-Pohjanmaan  | 8,9                                       | 67,5  | 1,4   | 9,3                        | 0,8  | 87,9                        |
| Kainuun   | 1,1                                       | 17,2  | 0,2   | 2,3                        | 0,0  | 20,9                        |
| Lapin   | 10,7                                      | 24,4  | 0,4   | 1,8                        | -  | 37,3                        |
| Ahvenanmaa – Åland  | 0,9                                       | 4,8   | 0,0   | 0,6                        | -  | 6,2                         |
| <b>Koko maa – Hela landet –<br/>Whole country</b>   | <b>102,5</b>                              | <b>451,6</b>                                  | <b>9,6</b>  | <b>80,6</b>                | <b>11,0</b>                                    | <b>655,2</b>                |
| <b>2009</b>   |   |   |   |                            |  |                             |
| Uudenmaan   | 6,6                                       | 13,3  | 0,4   | 3,9                        | 0,9  | 25,1                        |
| Varsinais-Suomen  | 6,6                                       | 16,9  | 0,1   | 2,9                        | 2,2  | 28,8                        |
| Satakunnan  | 5,7                                       | 11,5  | 0,7   | 3,4                        | 0,3  | 21,6                        |
| Hämeen  | 4,7                                       | 20,3  | 0,9   | 5,4                        | 1,6  | 32,9                        |
| Pirkanmaan  | 8,9                                       | 24,6  | 1,1   | 5,9                        | 0,9  | 41,3                        |
| Kaakkois-Suomen   | 6,5                                       | 17,4  | 0,7   | 5,2                        | 0,4  | 30,2                        |
| Etelä-Savon   | 4,4                                       | 23,2  | 0,5   | 4,5                        | 0,2  | 32,7                        |
| Pohjois-Savon   | 5,8                                       | 56,7  | 1,6   | 11,9                       | 1,3  | 77,3                        |
| Pohjois-Karjalan  | 4,4                                       | 30,6  | 1,0   | 5,4                        | 0,5  | 41,8                        |
| Keski-Suomen  | 5,6                                       | 25,8  | 1,7   | 5,5                        | 0,2  | 38,9                        |
| Etelä-Pohjanmaan  | 5,3                                       | 45,0  | 2,5   | 6,8                        | 0,9  | 60,5                        |
| Pohjanmaan  | 8,2                                       | 44,3  | 0,5   | 4,2                        | 0,5  | 57,7                        |
| Pohjois-Pohjanmaan  | 8,4                                       | 66,8  | 2,2   | 9,1                        | 0,7  | 87,3                        |
| Kainuun   | 0,9                                       | 17,2  | 0,6   | 2,2                        | 0,0  | 20,9                        |
| Lapin   | 3,0                                       | 32,2  | 0,3   | 1,7                        | 0,0  | 37,2                        |
| Ahvenanmaa – Åland  | 1,1                                       | 4,5   | 0,0   | 0,6                        | 0,0  | 6,2                         |
| <b>Koko maa – Hela landet –<br/>Whole country</b>   | <b>86,1</b>                               | <b>450,3</b>                                  | <b>14,7</b>   | <b>78,7</b>                | <b>10,6</b>                                    | <b>640,4</b>                |

<sup>1)</sup> Alle 5 vuoden ikäiset nurmet – Ängar under 5 år - Meadows under 5 years<sup>2)</sup> Estimoi tuotilastosta numen ensimmäisen käyttötarkoituksen mukaan – Estimerat på basis av skördestatistiken enligt det första användningssyftet för vallar –  
Estimated by first use of the grassland based on the Crop production statistics

Lähde: SVT: Tike, Käytössä oleva maatalousmaa

Källa: FOS: Tike, Utnyttjad jordbruksareal

Source: OSF: Tike, Utilised Agricultural Area

## 4.1.4. Muiden viljelykasvien viljelyalat alueittain 2008–2009

Odlingsarealer för övriga odlingsväxter områdesvis 2008–2009

Areas under other crops by Employment and Economic Development Centre, 2008–2009

| Työvoima- ja elinkeinokeskus<br>Arbetskrafts- och näringscentral<br>Employment and Economic Development Centre | Peruna<br>Potatis<br>Potatoes | Sokerijuurikas<br>Socker-beta<br>Sugar beet | Herne<br>Ärtor<br>Peas | Rypsi ja rapsi<br>Rybs och raps<br>Turnip rape and rape | Kumina<br>Kummin<br>Caraway | Ruokohelpi<br>Rörflen<br>Reed<br>canary grass | Puutarhkasvit<br>Trädgårdsväxter<br>Horticultural crops | Muut kasvit<br>Övriga växter<br>Other crops <sup>2)</sup> |
|--|-------------------------------|---|------------------------|---|-----------------------------|---|---|---|
|  | 1 000 ha                      |   |                        |   |                             |   |   |   |
| <b>2008</b>  |                               |   |                        |   |                             |   |   |   |
| Uudenmaan  | 0,5                           | 0,6   | 0,7                    | 10,5  | 0,6                         | 0,4   | 0,8   | 0,5   |
| Varsinais-Suomen   | 1,7                           | 6,5   | 1,4                    | 15,8  | 1,1                         | 0,4   | 2,7   | 0,9   |
| Satakunnan   | 4,5                           | 4,7   | 0,1                    | 2,9   | 0,4                         | 0,3   | 2,2   | 0,3   |
| Hämeen   | 1,3                           | 1,3   | 0,2                    | 7,8   | 1,4                         | 0,6   | 1,1   | 0,3   |
| Pirkanmaan   | 0,4                           | 0,0   | 0,2                    | 5,7   | 0,7                         | 0,2   | 0,3   | 0,5   |
| Kaakkois-Suomen  | 0,5                           | 0,0   | 0,3                    | 5,5   | 0,2                         | 1,6   | 0,4   | 0,3   |
| Etelä-Savon  | 0,5                           | 0,0   | 0,0                    | 0,4   | 1,3                         | 1,5   | 0,9   | 0,3   |
| Pohjois-Savon  | 0,3                           | -   | 0,0                    | 0,9   | 1,3                         | 2,1   | 1,1   | 0,5   |
| Pohjois-Karjalan   | 0,2                           | -   | 0,0                    | 0,7   | 0,3                         | 1,6   | 0,3   | 0,3   |
| Keski-Suomen   | 0,2                           | -   | 0,0                    | 1,1   | 1,3                         | 5,0   | 0,2   | 0,3   |
| Etelä-Pohjanmaan   | 6,1                           | 0,1   | 0,1                    | 7,1   | 4,9                         | 1,5   | 0,3   | 1,0   |
| Pohjanmaan   | 5,8                           | 0,3   | 0,1                    | 4,2   | 3,0                         | 0,9   | 0,4   | 0,4   |
| Pohjois-Pohjanmaan   | 3,3                           | -   | 0,0                    | 1,5   | 0,8                         | 1,9   | 0,3   | 0,9   |
| Kainuun  | 0,1                           | -   | 0,0                    | 0,1   | 0,0                         | 0,3   | 0,1   | 0,2   |
| Lapin  | 0,2                           | -   | 0,0                    | -   | -                           | 0,4   | 0,1   | 0,3   |
| Ahvenanmaa – Åland   | 0,9                           | 0,1   | 0,0                    | 0,3   | 0,0                         | 0,0   | 0,4   | 0,0   |
| <b>Koko maa – Hela landet –<br/>Whole country</b>  | <b>26,5</b>                   | <b>13,6</b>                                 | <b>3,3</b>             | <b>64,5</b>   | <b>17,4</b>                 | <b>18,7</b>                                   | <b>11,5</b>   | <b>7,0</b>  |
| <b>2009</b>  |                               |   |                        |   |                             |   |   |   |
| Uudenmaan  | 0,4                           | 0,6   | 0,9                    | 11,8  | 1,2                         | 0,3   | 0,9   | 0,9   |
| Varsinais-Suomen   | 1,8                           | 6,9   | 1,8                    | 19,4  | 1,5                         | 0,4   | 2,9   | 1,6   |
| Satakunnan   | 4,4                           | 5,2   | 0,2                    | 4,0   | 0,4                         | 0,3   | 2,3   | 0,5   |
| Hämeen   | 1,3                           | 1,4   | 0,4                    | 9,8   | 1,5                         | 0,6   | 1,0   | 0,4   |
| Pirkanmaan   | 0,4                           | 0,0   | 0,2                    | 7,8   | 1,0                         | 0,2   | 0,3   | 0,8   |
| Kaakkois-Suomen  | 0,5                           | 0,0   | 0,3                    | 6,4   | 0,3                         | 1,6   | 0,4   | 0,6   |
| Etelä-Savon  | 0,5                           | 0,0   | 0,0                    | 0,6   | 1,1                         | 1,5   | 0,9   | 0,4   |
| Pohjois-Savon  | 0,3                           | -   | 0,0                    | 1,0   | 1,3                         | 1,9   | 1,1   | 0,8   |
| Pohjois-Karjalan   | 0,3                           | -   | 0,0                    | 0,8   | 0,4                         | 1,5   | 0,3   | 0,3   |
| Keski-Suomen   | 0,1                           | -   | 0,0                    | 1,6   | 1,2                         | 4,8   | 0,2   | 0,3   |
| Etelä-Pohjanmaan   | 6,0                           | 0,1   | 0,2                    | 9,9   | 4,2                         | 1,3   | 0,3   | 1,2   |
| Pohjanmaan   | 5,9                           | 0,3   | 0,2                    | 6,2   | 2,2                         | 0,7   | 0,4   | 0,5   |
| Pohjois-Pohjanmaan   | 3,3                           | -   | 0,1                    | 1,6   | 0,7                         | 2,1   | 0,3   | 1,2   |
| Kainuun  | 0,1                           | -   | -                      | 0,1   | 0,0                         | 0,3   | 0,1   | 0,2   |
| Lapin  | 0,2                           | -   | 0,0                    | -   | -                           | 0,5   | 0,1   | 0,4   |
| Ahvenanmaa – Åland   | 0,9                           | 0,1   | 0,0                    | 0,2   | 0,0                         | 0,0   | 0,4   | 0,1   |
| <b>Koko maa – Hela landet –<br/>Whole country</b>  | <b>26,4</b>                   | <b>14,8</b>                                 | <b>4,2</b>             | <b>81,0</b>   | <b>16,9</b>                 | <b>18,0</b>                                   | <b>11,8</b>   | <b>10,3</b>   |

<sup>1)</sup> Mm. vihannekset, mansikka ja alle 5 vuoden ikäiset koristekasvit avomaalla. – Bl.a. grönsaker, jordgubbar och under 5 år gamla prydnadsväxter på friland – Vegetables, strawberries and ornamental plants (under 5 years) on open cultivation

<sup>2)</sup> Muut kasvit: tauluissa 4.1.2.–4.1.4. mainitsemattomat – Övriga växter: de som inte är med i tabellerna 4.1.2.–4.1.4. – Other crops: crops not included in Tables 4.1.2.–4.1.4.

Lähde: SVT: Tike, Käytössä oleva maatalousmaa

Källa: FOS: Tike, Utnyttjad jordbruksareal

Source: OSF: Tike, Utilised Agricultural Area

## 4.1.5. Viljelty ala, kesanto ja muu käytössä oleva maatalousmaa alueittain 2008–2009

Odlad areal, träda och övrig utnyttjad jordbruksareal områdesvis 2008–2009

Cultivated area, fallow and other utilized agricultural area by Employment and Economic Development Centre, 2008–2009

| Työvoima- ja elinkeino-keskus              | Viljelty ala yhteensä  | Kesanto Träda Fallow | Viljelty ala ja kesanto yhteensä  | Nurmet vähintään 5 vuotta   | Monivuotiset puutarha kasvit | Kotitarvepuutarha Trädgård för husbehov | Käytössä oleva maatalousmaa yht.  |
|--|------------------------|----------------------|-----------------------------------|-----------------------------|------------------------------|---|-----------------------------------|
| Arbetskrafts- och näringscentral           | Odlad areal            | 1)                   | Odlad areal och träda             | Vall minst 5 år             | Fleråriga trädgårdsväxter    | Kitchen garden                          | Utnyttjad jordbruksareal totalt   |
| Employment and Economic Development Centre | Cultivated area, total |                      | Cultivated area and fallow, total | Grasslands at least 5 years | Permanent crops              |   | Utilized agric. Area (UAA), total |

1 000 ha

## 2008

|   |                |              |                |             |            |            |                |
|---|----------------|--------------|----------------|-------------|------------|------------|----------------|
| Uudenmaan                                     | 163,4          | 19,9         | 183,3          | 3,0         | 0,3        | 0,1        | 186,6          |
| Varsinais-Suomen                              | 270,5          | 19,8         | 290,4          | 5,1         | 0,3        | 0,2        | 295,9          |
| Satakunnan                                    | 133,7          | 10,2         | 143,9          | 1,5         | 0,1        | 0,1        | 145,5          |
| Hämeen  | 172,1          | 16,2         | 188,4          | 1,5         | 0,3        | 0,1        | 190,3          |
| Pirkanmaan                                    | 145,1          | 16,6         | 161,6          | 1,4         | 0,3        | 0,1        | 163,4          |
| Kaakkois-Suomen                               | 122,0          | 17,5         | 139,6          | 1,5         | 0,2        | 0,1        | 141,4          |
| Etelä-Savon                                   | 65,2           | 7,3          | 72,4           | 1,1         | 0,5        | 0,1        | 74,1           |
| Pohjois-Savon                                 | 134,4          | 11,0         | 145,4          | 2,1         | 0,6        | 0,1        | 148,1          |
| Pohjois-Karjalan                              | 75,8           | 8,5          | 84,3           | 0,9         | 0,5        | 0,1        | 85,8           |
| Keski-Suomen                                  | 87,1           | 11,4         | 98,5           | 0,8         | 0,3        | 0,1        | 99,7           |
| Etelä-Pohjanmaan                              | 228,2          | 17,9         | 246,1          | 0,9         | 0,1        | 0,1        | 247,3          |
| Pohjanmaan                                    | 187,2          | 9,9          | 197,0          | 1,7         | 0,2        | 0,0        | 199,0          |
| Pohjois-Pohjanmaan                            | 202,0          | 16,3         | 218,3          | 3,9         | 0,3        | 0,1        | 222,5          |
| Kainuun                                       | 27,5           | 3,4          | 30,9           | 0,6         | 0,1        | 0,0        | 31,6           |
| Lapin   | 41,7           | 1,9          | 43,6           | 1,4         | 0,0        | 0,0        | 45,0           |
| Ahvenanmaa – Åland                            | 12,9           | 0,8          | 13,7           | 5,5         | 0,3        | 0,0        | 19,4           |
| <b>Koko maa – Hela landet – Whole country</b> | <b>2 068,9</b> | <b>188,5</b> | <b>2 257,4</b> | <b>32,7</b> | <b>4,3</b> | <b>1,2</b> | <b>2 296,0</b> |

## 2009

|   |                |              |                |             |            |            |                |
|---|----------------|--------------|----------------|-------------|------------|------------|----------------|
| Uudenmaan                                     | 159,1          | 23,5         | 182,6          | 3,0         | 0,3        | 0,1        | 186,0          |
| Varsinais-Suomen                              | 266,6          | 23,6         | 290,2          | 5,2         | 0,3        | 0,2        | 295,9          |
| Satakunnan                                    | 131,5          | 12,1         | 143,6          | 1,5         | 0,1        | 0,1        | 145,2          |
| Hämeen  | 168,5          | 19,4         | 187,9          | 1,6         | 0,3        | 0,1        | 189,8          |
| Pirkanmaan                                    | 141,9          | 19,7         | 161,6          | 1,3         | 0,3        | 0,1        | 163,3          |
| Kaakkois-Suomen                               | 119,2          | 19,9         | 139,1          | 1,5         | 0,2        | 0,1        | 140,9          |
| Etelä-Savon                                   | 63,4           | 9,0          | 72,4           | 1,1         | 0,5        | 0,1        | 74,1           |
| Pohjois-Savon                                 | 133,2          | 12,8         | 145,9          | 2,0         | 0,5        | 0,1        | 148,6          |
| Pohjois-Karjalan                              | 75,2           | 9,1          | 84,3           | 0,9         | 0,5        | 0,1        | 85,7           |
| Keski-Suomen                                  | 84,1           | 14,2         | 98,3           | 0,8         | 0,2        | 0,1        | 99,4           |
| Etelä-Pohjanmaan                              | 221,7          | 24,7         | 246,4          | 1,0         | 0,1        | 0,1        | 247,6          |
| Pohjanmaan                                    | 181,9          | 15,0         | 197,0          | 1,9         | 0,2        | 0,0        | 199,1          |
| Pohjois-Pohjanmaan                            | 198,8          | 20,1         | 218,9          | 3,9         | 0,3        | 0,1        | 223,2          |
| Kainuun                                       | 27,5           | 3,5          | 31,0           | 0,6         | 0,1        | 0,0        | 31,7           |
| Lapin   | 41,4           | 2,3          | 43,8           | 1,4         | 0,0        | 0,0        | 45,2           |
| Ahvenanmaa – Åland                            | 12,8           | 0,9          | 13,7           | 5,7         | 0,3        | 0,0        | 19,7           |
| <b>Koko maa – Hela landet – Whole country</b> | <b>2 026,8</b> | <b>229,8</b> | <b>2 256,6</b> | <b>33,5</b> | <b>4,2</b> | <b>1,2</b> | <b>2 295,9</b> |

1) Sisältää viher-, säнки- ja avokesannon ja vihertannoitusnurmen sekä vuonna 2008 hoidetun viljelemättömän pellon ja vuonna 2009 luonnonhoitopellot – Inkl. grön-, stubb- och svartträda och grön gödslingsvall samt skött åker som inte odlats år 2008 och naturvårdsåker år 2009 –

Includes green, stubble and bare fallow and green manure fields as well as managed uncultivated arable land in 2008 and nature management fields in 2009

2) Vähintään 5 vuoden ikäiset nurmet ml. luonnonniitty ja -laidun, hakamaa, suojavyöhenummi ja suojakaista. – Minst 5 år gamla vall inkl. naturbeten och ängar, hagmark, skyddsönsvall och skyddsremsa – At least 5 years old meadows including natural meadows, pastures and grazing grounds

3) Katso taulu 4.1.1. 4) sivulla 95 – Se tabell 4.1.1. 4) på sidan 95 – See table 4.1.1. 4) on page 95

4) Sisältää kasvihuonetuotantoalan – Inkl. växthusproduktionsarealen – Incl. area under greenhouses

Lähde: SVT: Tike, Käytössä oleva maatalousmaa – Källa: FOS: Tike, Utnyttjad jordbruksareal – Source: OSF: Tike, Utilised Agricultural Area

## 4.1.6. Tärkeimpien viljelykasvien lajikkeiden viljelylaajuudet 2005–2009

Odlingsområdet av några sorter av de viktigaste odlingsväxterna 2005–2009

Areas under the most important crop varieties, 2005–2009

| Viljelykasvi ja lajike<br>Odlingsväxt och sort<br>Crop and variety                           | 2005       | 2006       | 2007       | 2008       | 2009       |
|--|------------|------------|------------|------------|------------|
|  | %          |            |            |            |            |
| <b>Syysvehnä<sup>1)</sup> – Höstvet<sup>e</sup><sup>1)</sup> – Winter wheat<sup>1)</sup></b> | <b>100</b> | <b>100</b> | <b>100</b> | <b>100</b> | <b>100</b> |
| Urho   | 31,2       | 38,3       | 40,0       | 42,2       | 42,7       |
| Olivin   | 5,2        | 7,1        | 13,2       | 12,7       | 14,8       |
| Tarso  | 12,5       | 12,2       | 10,3       | 10,0       | 8,4        |
| Gunbo  | 9,9        | 8,5        | 8,8        | 9,4        | 7,7        |
| Tryggve  | 15,5       | 12,7       | 10,0       | 7,2        | 6,4        |
| SW Magnifik  | -          | 0,1        | 0,4        | 4,0        | 4,8        |
| SW Harnesk   | 0,0        | 0,7        | 1,3        | 1,6        | 3,0        |
| Aura   | 7,3        | 5,3        | 3,5        | 2,5        | 2,5        |
| Muut – Övriga – Others   | 18,4       | 15,1       | 12,5       | 10,4       | 9,7        |
| <b>Kevätvehnä<sup>1)</sup> – Vårvet<sup>e</sup><sup>1)</sup> – Spring wheat<sup>1)</sup></b> | <b>100</b> | <b>100</b> | <b>100</b> | <b>100</b> | <b>100</b> |
| Zebra  | 13,0       | 17,9       | 19,9       | 22,0       | 23,6       |
| Kruunu   | 23,6       | 24,7       | 24,1       | 22,6       | 21,3       |
| Anniina  | 12,4       | 16,0       | 17,0       | 17,6       | 18,0       |
| Amaretto   | 4,7        | 7,5        | 9,7        | 10,7       | 10,1       |
| Tjalve   | 14,9       | 11,3       | 8,6        | 6,1        | 4,7        |
| Mahti  | 9,8        | 7,4        | 6,2        | 4,6        | 3,6        |
| Epos   | -          | 0,1        | 0,7        | 2,6        | 3,5        |
| Bjarne   | -          | -          | 0,1        | 0,9        | 2,2        |
| Muut – Övriga – Others   | 21,6       | 15,1       | 13,7       | 12,9       | 13,0       |
| <b>Ruis<sup>1)</sup> – Råg<sup>1)</sup> – Rye<sup>1)</sup></b>                               | <b>100</b> | <b>100</b> | <b>100</b> | <b>100</b> | <b>100</b> |
| Juuso  | 19,4       | 19,8       | 18,6       | 21,0       | 26,4       |
| Elvi   | 7,9        | 12,1       | 16,3       | 17,0       | 15,1       |
| Amilo  | 14,5       | 13,9       | 16,1       | 17,0       | 13,7       |
| Riihi  | 10,2       | 11,9       | 13,5       | 13,4       | 10,1       |
| Anna   | 7,3        | 6,6        | 5,3        | 4,0        | 4,1        |
| Voima  | 6,5        | 5,3        | 4,0        | 3,6        | 3,4        |
| Kartano  | 6,5        | 6,0        | 6,0        | 4,2        | 3,4        |
| Suvikas  | 5,2        | 2,6        | 1,8        | 1,7        | 2,7        |
| Akusti   | 6,9        | 6,5        | 5,2        | 3,4        | 2,3        |
| Muut – Övriga – Others   | 15,6       | 15,3       | 13,2       | 14,7       | 18,8       |
| <b>Ohra<sup>1)</sup> – Korn<sup>1)</sup> – Barley<sup>1)</sup></b>                           | <b>100</b> | <b>100</b> | <b>100</b> | <b>100</b> | <b>100</b> |
| Saana  | 17,7       | 16,3       | 14,3       | 12,5       | 11,1       |
| Voitto   | 0,2        | 2,5        | 6,2        | 8,9        | 10,5       |
| Barke  | 7,0        | 7,8        | 8,0        | 8,9        | 8,9        |
| Scarlett   | 14,9       | 13,7       | 11,6       | 9,6        | 6,6        |
| Jyvä   | 5,0        | 6,6        | 6,9        | 7,0        | 6,3        |
| NFC Tipple   | -          | 0,0        | 0,5        | 2,5        | 5,9        |
| Edel   | 2,4        | 4,2        | 6,4        | 5,8        | 4,9        |
| Ännabell   | 5,3        | 5,9        | 6,3        | 6,0        | 4,9        |
| Vilde  | 0,0        | 0,0        | 0,3        | 2,1        | 4,8        |
| Kunnari  | 8,2        | 7,1        | 6,0        | 5,3        | 4,6        |
| Rolfi  | 8,4        | 7,8        | 6,1        | 4,4        | 3,2        |
| Muut – Övriga – Others   | 30,9       | 28,1       | 27,4       | 27,0       | 28,3       |
| <b>Kaura<sup>1)</sup> – Havre<sup>1)</sup> – Oats<sup>1)</sup></b>                           | <b>100</b> | <b>100</b> | <b>100</b> | <b>100</b> | <b>100</b> |
| Fiia   | 12,1       | 15,8       | 17,9       | 19,8       | 18,9       |
| Belinda  | 11,9       | 14,0       | 16,3       | 16,0       | 15,1       |
| Veli   | 21,1       | 19,0       | 16,8       | 14,6       | 12,2       |
| Aslak  | 9,7        | 9,9        | 8,8        | 8,5        | 7,6        |
| Peppi  | -          | 0,0        | 0,2        | 2,7        | 5,3        |
| Roope  | 6,2        | 5,8        | 5,6        | 5,0        | 4,4        |
| Marika   | 0,0        | 0,1        | 1,0        | 3,0        | 4,2        |
| Eemeli   | -          | -          | 0,0        | 0,5        | 4,2        |
| Suomi  | 5,9        | 5,8        | 5,6        | 4,6        | 3,8        |
| Vaasa  | 2,7        | 4,0        | 3,9        | 3,3        | 3,0        |
| Muut – Övriga – Others   | 30,4       | 25,6       | 23,9       | 22,0       | 21,3       |

| Viljelykasvi ja lajike<br>Odlingsväxt och sort<br><i>Crop and variety</i>                  | 2005       | 2006       | 2007       | 2008       | 2009       |
|--|------------|------------|------------|------------|------------|
|  | %          |            |            |            |            |
| <b>Herne<sup>1)</sup> – Ärter<sup>1)</sup> – Peas<sup>1)</sup></b>                         | <b>100</b> | <b>100</b> | <b>100</b> | <b>100</b> | <b>100</b> |
| Karita   | 60,3       | 61,4       | 60,0       | 58,9       | 52,7       |
| Hulda  | 1,0        | 3,3        | 4,7        | 8,2        | 16,0       |
| Stok   | 17,6       | 15,5       | 17,0       | 14,0       | 13,5       |
| Rokka  | -          | 0,0        | 1,3        | 2,9        | 3,6        |
| Brutus   | -          | 1,8        | 3,1        | 4,8        | 3,0        |
| Pika   | 4,1        | 3,6        | 2,0        | 2,2        | 1,8        |
| Muut – Övriga – Others   | 17,0       | 14,4       | 11,9       | 9,0        | 9,4        |
| <b>Peruna<sup>1)</sup> – Potatis<sup>1)</sup> – Potatoes<sup>1)</sup></b>                  | <b>100</b> | <b>100</b> | <b>100</b> | <b>100</b> | <b>100</b> |
| Posmo  | 10,2       | 11,3       | 12,0       | 12,3       | 11,8       |
| Nicola   | 8,8        | 9,1        | 9,7        | 9,4        | 9,4        |
| Van Gogh   | 14,4       | 14,5       | 13,3       | 10,9       | 8,1        |
| Saturna  | 12,5       | 11,9       | 10,3       | 9,1        | 7,7        |
| Asterix  | 6,6        | 6,1        | 5,7        | 5,9        | 6,3        |
| Hankkijan Timo   | 4,8        | 4,9        | 5,1        | 5,3        | 5,4        |
| Kardal   | 3,5        | 4,4        | 3,7        | 3,8        | 4,9        |
| Melody   | 0,0        | 0,1        | 0,4        | 1,7        | 4,1        |
| Rikea  | 2,2        | 2,2        | 2,4        | 3,1        | 4,0        |
| Victoria   | 2,9        | 2,9        | 3,2        | 3,0        | 3,4        |
| Fambo  | 3,5        | 2,9        | 2,6        | 2,6        | 3,2        |
| Inova  | -          | 0,8        | 1,7        | 2,5        | 3,1        |
| Hankkijan Tanu   | 4,4        | 4,3        | 3,9        | 4,0        | 3,1        |
| Muut – Övriga – Others   | 26,2       | 24,6       | 26,0       | 26,4       | 25,5       |
| <b>Kevättrapsi<sup>1)</sup> – Vårtraps<sup>1)</sup> – Spring rape<sup>1)</sup></b>         | <b>100</b> | <b>100</b> | <b>100</b> | <b>100</b> | <b>100</b> |
| Marie  | -          | 0,7        | 58,2       | 52,6       | 38,8       |
| Sheik  | -          | -          | -          | 21,9       | 21,8       |
| Highlight  | -          | -          | -          | 2,7        | 13,1       |
| Dorothy  | -          | -          | 5,6        | 14,4       | 10,6       |
| Ilves  | -          | -          | -          | 0,9        | 9,4        |
| Muut – Övriga – Others   | 100,0      | 99,3       | 36,2       | 7,5        | 6,3        |
| <b>Kevättrypsi<sup>1)</sup> – Vårtrypsi<sup>1)</sup> – Spring turnip rape<sup>1)</sup></b> | <b>100</b> | <b>100</b> | <b>100</b> | <b>100</b> | <b>100</b> |
| Apollo   | -          | 0,3        | 26,3       | 39,2       | 49,3       |
| SW Petita  | 0,1        | 18,2       | 31,1       | 31,4       | 15,8       |
| Valo   | 40,9       | 25,8       | 17,2       | 12,1       | 10,9       |
| Hohto  | 23,1       | 28,1       | 17,5       | 12,3       | 9,7        |
| Eos  | -          | -          | -          | 0,2        | 6,1        |
| SW Rebus   | 3,3        | 3,1        | 1,2        | 0,8        | 3,7        |
| Muut – Övriga – Others   | 32,6       | 24,5       | 6,7        | 4,0        | 4,5        |
| <b>Sokerijuurikas – Sockerbeta – Sugar beet</b>  | <b>100</b> | <b>100</b> | <b>100</b> | <b>100</b> | <b>100</b> |
| Nexus  | -          | -          | -          | -          | 23,7       |
| Hamilton   | -          | -          | -          | -          | 18,2       |
| Nordika  | -          | 16,0       | 9,8        | 9,8        | 13,4       |
| Lucilla  | -          | -          | -          | -          | 13,2       |
| Lincoln  | -          | -          | 20,4       | 10,3       | 9,0        |
| Festival   | 35,5       | 28,9       | 24,6       | 15,7       | 8,2        |
| Winston  | -          | -          | -          | 3,0        | 7,1        |
| Muut – Övriga – Others   | 64,5       | 55,1       | 45,2       | 61,2       | 7,3        |

<sup>1)</sup> Tiedot saatavissa myös alueittain – Uppgifter fås också områdesvis – Information available also by area

Lähteet: Maaseutuvirasto, maaseutuelinkeinohallinnon tietojärjestelmä; Sokerijuurikkaan tutkimuskeskus

Källor: Landsbygdsverket, Landsbygdsnäringförvaltningens informationssystem; Centralen för Sockerbetsforskning

Sources: The Agency for Rural Affairs, Rural Business Administration Information Systems; Sugar Beet Research Centre

## 4.1.7. Tärkeimpien viljelykasvien hehtaarisadot alueittain 2008–2009

De viktigaste odlingsväxternas hektarskördar områdesvis 2008–2009

Yields per hectare of the most important crops by Employment and Economic Development Centre, 2008–2009

| Työvoima- ja elinkeinokeskus<br>Arbetskrafts- och näringscentral<br>Employment and Economic Development Centre | Syys-<br>vehnä<br>Höst-<br>vete<br>Winter<br>wheat | Kevät-<br>vehnä<br>Vår-<br>vete<br>Spring<br>wheat | Ruis<br>Råg<br>Rye <sup>2)</sup> | Ohra<br>Korn<br>Barley <sup>1)</sup> | Kaura<br>Havre<br>Oats <sup>1)</sup> | Seosvilja<br>Blandsäd<br>Mixed grain <sup>1)</sup> | Rypsi<br>Rybs<br>Turnip<br>rape | Rapsi<br>Raps<br>Rape |
|--|--|--|----------------------------------|--------------------------------------|--------------------------------------|--|---------------------------------|-----------------------|
|  | kg/ha  |  |                                  |                                      |                                      |  |                                 |                       |
| <b>2008</b>  |  |  |                                  |                                      |                                      |  |                                 |                       |
| Uudenmaan  | 3 840  | 3 480  | 2 550                            | 3 660                                | 3 630                                | 3 890  | 1 400                           | 1 450                 |
| Varsinais-Suomen   | 3 890  | 3 610  | 2 790                            | 3 870                                | 4 060                                | 2 690  | 1 320                           | 1 680                 |
| Satakunnan   | 4 370  | 4 110  | 2 890                            | 4 060                                | 3 700                                | 2 840  | 1 560                           | 1 540                 |
| Hämeen   | 3 720  | 3 780  | 2 740                            | 3 880                                | 3 880                                | 2 620  | 1 710                           | 1 590                 |
| Pirkanmaan   | 2 980  | 3 450  | 2 530                            | 3 610                                | 3 290                                | 3 000  | 1 290                           | 1 000                 |
| Kaakkois-Suomen  | 2 920  | 3 440  | 2 040                            | 3 590                                | 3 650                                | 3 160  | 1 350                           | 2 060                 |
| Etelä-Savon  | ..   | 3 090  | 2 340                            | 3 060                                | 3 160                                | 1 380  | 1 210                           | ..                    |
| Pohjois-Savon  | ..   | 3 230  | 1 340                            | 3 030                                | 2 610                                | 2 770  | 1 010                           | ..                    |
| Pohjois-Karjalan   | 2 810  | 3 700  | 2 200                            | 3 300                                | 2 810                                | 3 370  | 830                             | -                     |
| Keski-Suomen   | 2 340  | 3 200  | 1 660                            | 2 720                                | 2 790                                | 2 570  | 1 230                           | ..                    |
| Etelä-Pohjanmaan   | 4 570  | 3 810  | 2 400                            | 4 030                                | 3 550                                | 3 210  | 1 140                           | 2 510                 |
| Pohjanmaan   | 3 730  | 4 310  | 2 970                            | 3 980                                | 3 660                                | 2 700  | 1 330                           | 2 060                 |
| Pohjois-Pohjanmaan   | ..   | 2 680  | 1 640                            | 2 540                                | 2 300                                | 1 630  | 780                             | ..                    |
| Kainuun  | ..   | ..   | 860                              | 2 580                                | 2 090                                | 2 210  | 410                             | -                     |
| Lapin  | ..   | ..   | ..                               | 2 310                                | 1 810                                | ..   | -                               | -                     |
| Ahvenanmaa – Åland   | 5 030  | 5 020  | 3 660                            | 3 180                                | 3 660                                | ..   | 2 170                           | 3 720                 |
| <b>Koko maa – Hela landet –<br/>Whole country</b>  | <b>3 820</b>                                       | <b>3 620</b>                                       | <b>2 580</b>                     | <b>3 640</b>                         | <b>3 420</b>                         | <b>2 880</b>                                       | <b>1 350</b>                    | <b>1 620</b>          |
| <b>2009</b>  |  |  |                                  |                                      |                                      |  |                                 |                       |
| Uudenmaan  | 3 800  | 4 030  | 2 460                            | 3 940                                | 3 530                                | 2 570  | 1 760                           | 1 970                 |
| Varsinais-Suomen   | 4 150  | 4 330  | 3 180                            | 4 220                                | 4 240                                | 2 930  | 1 700                           | 2 070                 |
| Satakunnan   | 3 800  | 4 370  | 2 270                            | 3 850                                | 3 520                                | 2 740  | 1 690                           | 1 540                 |
| Hämeen   | 3 290  | 4 120  | 2 720                            | 3 810                                | 3 720                                | 3 440  | 1 800                           | 2 010                 |
| Pirkanmaan   | 2 970  | 3 960  | 1 950                            | 3 770                                | 3 320                                | 2 760  | 1 620                           | 1 470                 |
| Kaakkois-Suomen  | 3 850  | 3 960  | 1 840                            | 3 650                                | 3 440                                | 3 130  | 1 720                           | 1 840                 |
| Etelä-Savon  | ..   | 3 250  | 2 480                            | 3 470                                | 3 280                                | ..   | 1 030                           | ..                    |
| Pohjois-Savon  | ..   | 3 920  | 2 390                            | 3 780                                | 3 290                                | 3 420  | 1 130                           | ..                    |
| Pohjois-Karjalan   | ..   | 2 820  | 1 820                            | 2 970                                | 2 760                                | 2 550  | 1 260                           | ..                    |
| Keski-Suomen   | ..   | 3 440  | 1 540                            | 3 310                                | 2 810                                | 2 970  | 1 650                           | -                     |
| Etelä-Pohjanmaan   | 3 640  | 4 080  | 2 440                            | 4 070                                | 3 430                                | 2 870  | 1 730                           | 2 430                 |
| Pohjanmaan   | 4 030  | 4 190  | 3 130                            | 4 020                                | 3 710                                | 2 870  | 1 610                           | ..                    |
| Pohjois-Pohjanmaan   | 2 690  | 3 430  | 1 540                            | 3 580                                | 3 060                                | 3 740  | 1 720                           | ..                    |
| Kainuun  | -  | 2 910  | ..                               | 2 460                                | 3 060                                | ..   | ..                              | -                     |
| Lapin  | -  | -  | ..                               | 1 940                                | 2 560                                | ..   | -                               | -                     |
| Ahvenanmaa – Åland   | 4 100  | 3 920  | 3 030                            | 4 680                                | 3 760                                | ..   | ..                              | ..                    |
| <b>Koko maa – Hela landet –<br/>Whole country</b>  | <b>3 890</b>                                       | <b>4 120</b>                                       | <b>2 550</b>                     | <b>3 860</b>                         | <b>3 460</b>                         | <b>3 020</b>                                       | <b>1 690</b>                    | <b>1 980</b>          |

<sup>1)</sup> Sato ei sisällä kokoviljasäilörehuna ja tuoresäilöviljana korjattua satoa – Skörden inkluderar inte skörd i form av fullkornsensilage och ensilerad spannmål – Excl. cereals harvested green

<sup>2)</sup> Sisältää syys- ja kevätruikin – Inkl. höst- och vårråg – Incl. winter and spring rye

<sup>3)</sup> Sisältää 1. korjuukerran sadon – Inkl. 1:a skörden – Incl. 1st harvest



| Työvoima- ja elinkeinokeskus<br>Arbetskrafts- och näringscentral<br>Employment and Economic Development Centre | Peruna<br>Potatoes | Sokerijuurikas<br>Sockerbeta<br>Sugar beet | Herne<br>Ärter<br>Peas | Kumina<br>Kummin<br>Caraway | Kuiva-<br>heinä<br>Vallhö<br>Hay | Säilö-<br>rehu<br>Ensilage<br>Silage | Tuore-<br>rehu<br>Grön-<br>foder<br>Green<br>fodder <sup>3)</sup> | Timo-<br>tein-<br>siemen<br>Timotej-<br>frö<br>Timothy<br>seed |
|--|--------------------|--|------------------------|-----------------------------|----------------------------------|--------------------------------------|---|--|
|--|--------------------|--|------------------------|-----------------------------|----------------------------------|--------------------------------------|---|--|

kg/ha

## 2008

|   |               |               |              |            |              |               |              |            |
|---|---------------|---------------|--------------|------------|--------------|---------------|--------------|------------|
| Uudenmaan   | 20 950        | 36 260        | 2 080        | 510        | 4 480        | 16 980        | 12 100       | 470        |
| Varsinais-Suomen                                  | 17 220        | 35 800        | 2 420        | 390        | 4 100        | 24 820        | 7 500        | 390        |
| Satakunnan  | 30 300        | 33 540        | 1 810        | 620        | 4 250        | 17 490        | 7 510        | 270        |
| Hämeen  | 25 360        | 32 570        | 3 060        | 620        | 3 740        | 21 150        | 7 640        | 930        |
| Pirkanmaan  | 24 570        | ..            | ..           | 320        | 3 280        | 18 990        | 13 850       | 570        |
| Kaakkois-Suomen                                   | 29 260        | ..            | 2 500        | 370        | 3 800        | 22 380        | 15 130       | 290        |
| Etelä-Savon                                       | 22 150        | ..            | ..           | 330        | 3 180        | 17 310        | 7 830        | ..         |
| Pohjois-Savon                                     | 11 540        | ..            | ..           | 150        | 3 700        | 18 870        | 7 720        | 350        |
| Pohjois-Karjalan                                  | 18 520        | -             | 1 060        | 540        | 2 730        | 16 270        | 10 470       | 380        |
| Keski-Suomen                                      | 16 410        | -             | ..           | 380        | 4 160        | 16 230        | 9 250        | 230        |
| Etelä-Pohjanmaan                                  | 28 950        | ..            | ..           | 310        | 4 400        | 19 870        | 9 300        | 410        |
| Pohjanmaan  | 28 820        | ..            | ..           | 150        | 3 120        | 16 320        | 8 840        | 250        |
| Pohjois-Pohjanmaan                                | 19 620        | -             | ..           | 120        | 3 500        | 17 260        | 9 280        | 260        |
| Kainuun   | 18 900        | -             | ..           | ..         | 3 060        | 14 420        | 9 490        | ..         |
| Lapin   | 14 290        | -             | ..           | ..         | 2 900        | 11 610        | 5 020        | ..         |
| Ahvenanmaa – Åland                                | 26 320        | 34 440        | ..           | ..         | 2 850        | 9 960         | ..           | ..         |
| <b>Koko maa – Hela landet –<br/>Whole country</b> | <b>26 120</b> | <b>34 520</b> | <b>2 250</b> | <b>310</b> | <b>3 610</b> | <b>17 790</b> | <b>9 110</b> | <b>460</b> |

## 2009

|   |               |               |              |            |              |               |              |            |
|---|---------------|---------------|--------------|------------|--------------|---------------|--------------|------------|
| Uudenmaan   | 21 370        | 38 800        | 2 350        | 600        | 4 010        | 17 110        | 5 470        | 310        |
| Varsinais-Suomen                                  | 17 870        | 40 140        | 2 840        | 510        | 3 580        | 17 130        | 8 940        | 450        |
| Satakunnan  | 30 650        | 34 850        | ..           | 720        | 3 930        | 19 140        | 12 660       | 360        |
| Hämeen  | 30 760        | 35 850        | 2 850        | 380        | 3 560        | 21 520        | 7 100        | 530        |
| Pirkanmaan  | 23 630        | ..            | 3 220        | 240        | 3 450        | 18 090        | 6 430        | 410        |
| Kaakkois-Suomen                                   | 35 000        | ..            | 2 330        | ..         | 3 620        | 26 400        | 8 600        | ..         |
| Etelä-Savon                                       | 25 050        | ..            | ..           | 300        | 3 580        | 18 830        | 7 670        | ..         |
| Pohjois-Savon                                     | 16 660        | -             | ..           | 390        | 3 100        | 17 280        | 11 490       | 450        |
| Pohjois-Karjalan                                  | 22 690        | -             | ..           | ..         | 3 220        | 16 230        | 10 340       | 440        |
| Keski-Suomen                                      | 22 140        | -             | ..           | 580        | 4 510        | 17 050        | 2 930        | 410        |
| Etelä-Pohjanmaan                                  | 27 880        | ..            | 3 170        | 270        | 2 830        | 20 090        | 5 900        | 160        |
| Pohjanmaan  | 31 160        | 37 000        | 2 770        | 200        | 2 680        | 18 140        | 6 670        | 330        |
| Pohjois-Pohjanmaan                                | 31 890        | -             | ..           | 140        | 2 720        | 16 220        | 8 850        | 440        |
| Kainuun   | 17 580        | -             | ..           | ..         | 2 610        | 12 810        | 11 280       | ..         |
| Lapin   | 17 670        | -             | ..           | ..         | 2 620        | 13 290        | 11 180       | ..         |
| Ahvenanmaa – Åland                                | 26 940        | 37 030        | -            | ..         | 2 900        | 20 910        | -            | -          |
| <b>Koko maa – Hela landet –<br/>Whole country</b> | <b>28 610</b> | <b>37 710</b> | <b>2 660</b> | <b>340</b> | <b>3 370</b> | <b>17 690</b> | <b>7 870</b> | <b>400</b> |

Lähde: SVT: Tike, Satotilasto

Källa: FOS: Tike, Skördestatistik

Source: OSF: Tike, Crop Production Statistics

## 4.1.8. Tärkeimpien viljelykasvien kokonaissadot alueittain 2008–2009

De viktigaste odlingsväxternas totalskördar områdesvis 2008–2009

Total yields of the most important crops by Employment and Economic Development Centre, 2008–2009

| Työvoima- ja elinkeinokeskus<br>Arbetskrafts- och näringscentral<br>Employment and Economic Development Centre | Syys-<br>vehnä<br>Höst-<br>vete<br>Winter<br>wheat | Kevät-<br>vehnä<br>Vår-<br>vete<br>Spring<br>wheat | Ruis<br>Råg<br>Rye | Ohra<br>Korn<br>Barley | Kaura<br>Havre<br>Oats | Seosvilja<br>Blandsäd<br>Mixed grain | Rypsi<br>Rybs<br>Turnip<br>rape | Rapsi<br>Raps<br>Rape |
|--|--|--|--------------------|------------------------|------------------------|--------------------------------------|---------------------------------|-----------------------|
|  |  |  | <sup>2)</sup>      | <sup>1)</sup>          | <sup>1)</sup>          | <sup>1)</sup>                        |                                 |                       |
|  |  | <sup>1)</sup>                                      |                    |                        |                        |                                      |                                 |                       |
| Milj. kg – Million kg  |  |  |                    |                        |                        |                                      |                                 |                       |

## 2008

|   |             |              |             |                |                |             |             |             |
|---|-------------|--------------|-------------|----------------|----------------|-------------|-------------|-------------|
| Uudenmaan   | 8,3         | 174,8        | 8,9         | 163,9          | 75,1           | 2,2         | 8,9         | 5,8         |
| Varsinais-Suomen                                  | 52,6        | 203,4        | 16,7        | 378,6          | 129,1          | 1,3         | 14,9        | 7,5         |
| Satakunnan  | 5,3         | 42,6         | 5,7         | 175,1          | 133,9          | 1,2         | 4,3         | 0,3         |
| Hämeen  | 7,1         | 64,9         | 6,4         | 247,0          | 137,4          | 0,4         | 11,5        | 1,6         |
| Pirkanmaan  | 5,4         | 34,1         | 5,2         | 130,6          | 137,1          | 1,7         | 6,9         | 0,3         |
| Kaakkois-Suomen                                   | 1,2         | 59,5         | 2,5         | 113,6          | 101,3          | 2,9         | 6,3         | 1,7         |
| Etelä-Savon                                       | ..          | 4,5          | 1,1         | 31,5           | 34,0           | 0,5         | 0,5         | ..          |
| Pohjois-Savon                                     | ..          | 6,8          | 0,6         | 83,9           | 36,4           | 4,4         | 0,9         | -           |
| Pohjois-Karjalan                                  | 0,1         | 7,2          | 1,0         | 37,2           | 37,0           | 6,0         | 0,6         | -           |
| Keski-Suomen                                      | 0,3         | 5,8          | 1,0         | 41,7           | 46,4           | 2,1         | 1,3         | ..          |
| Etelä-Pohjanmaan                                  | 1,9         | 43,3         | 3,9         | 281,3          | 188,3          | 7,5         | 7,5         | 0,6         |
| Pohjanmaan  | 1,2         | 38,8         | 5,5         | 287,4          | 87,2           | 5,3         | 5,3         | 0,4         |
| Pohjois-Pohjanmaan                                | ..          | 8,9          | 1,1         | 141,7          | 61,7           | 0,7         | 1,1         | ..          |
| Kainuun   | ..          | ..           | 0,0         | 8,5            | 1,5            | 0,7         | 0,0         | -           |
| Lapin   | ..          | ..           | ..          | 3,9            | 0,5            | ..          | -           | -           |
| Ahvenanmaa – Åland                                | 3,4         | 5,8          | 1,3         | 2,7            | 6,5            | ..          | 0,6         | 0,1         |
| <b>Koko maa – Hela landet –<br/>Whole country</b> | <b>87,1</b> | <b>700,5</b> | <b>60,8</b> | <b>2 128,6</b> | <b>1 213,4</b> | <b>37,2</b> | <b>70,6</b> | <b>18,3</b> |

## 2009

|   |             |              |             |                |                |             |              |             |
|---|-------------|--------------|-------------|----------------|----------------|-------------|--------------|-------------|
| Uudenmaan   | 7,0         | 195,2        | 6,8         | 172,5          | 68,1           | 1,8         | 14,3         | 7,2         |
| Varsinais-Suomen                                  | 37,9        | 262,4        | 11,3        | 390,3          | 131,5          | 2,5         | 25,4         | 9,1         |
| Satakunnan  | 2,4         | 53,0         | 2,6         | 162,8          | 115,8          | 1,8         | 6,5          | 0,2         |
| Hämeen  | 5,6         | 79,2         | 5,1         | 228,5          | 121,3          | 2,4         | 15,7         | 2,1         |
| Pirkanmaan  | 2,3         | 41,0         | 1,7         | 124,7          | 122,7          | 1,1         | 11,8         | 0,8         |
| Kaakkois-Suomen                                   | 2,1         | 67,8         | 1,7         | 115,7          | 89,7           | 3,7         | 9,9          | 1,1         |
| Etelä-Savon                                       | ..          | 4,0          | 1,1         | 34,4           | 33,0           | ..          | 0,6          | ..          |
| Pohjois-Savon                                     | ..          | 6,5          | 0,9         | 102,2          | 41,5           | 5,5         | 1,1          | ..          |
| Pohjois-Karjalan                                  | ..          | 5,1          | 0,8         | 31,8           | 35,0           | 3,8         | 1,0          | ..          |
| Keski-Suomen                                      | ..          | 6,1          | 0,7         | 46,9           | 45,5           | 1,7         | 2,6          | -           |
| Etelä-Pohjanmaan                                  | 1,7         | 47,6         | 2,8         | 270,2          | 152,0          | 9,0         | 16,6         | 0,7         |
| Pohjanmaan  | 1,0         | 41,6         | 4,1         | 279,8          | 72,8           | 5,0         | 9,3          | ..          |
| Pohjois-Pohjanmaan                                | 0,3         | 9,1          | 1,2         | 195,8          | 75,0           | 5,6         | 2,7          | -           |
| Kainuun   | -           | 0,2          | ..          | 8,2            | 3,4            | ..          | ..           | -           |
| Lapin   | -           | -            | ..          | 3,3            | 0,7            | ..          | -            | -           |
| Ahvenanmaa – Åland                                | 3,1         | 4,5          | 0,9         | 4,0            | 6,6            | ..          | ..           | ..          |
| <b>Koko maa – Hela landet –<br/>Whole country</b> | <b>63,7</b> | <b>823,3</b> | <b>41,7</b> | <b>2 171,0</b> | <b>1 114,7</b> | <b>45,3</b> | <b>118,0</b> | <b>21,9</b> |

<sup>1)</sup> Sato ei sisällä kokoviljasäilörehuna ja tuoresäilöviljana korjattua satoa – Skörden inkluderar inte skörd i form av fullkornsensilage och ensilerad spannmål – Excl. cereals harvested green

<sup>2)</sup> Sisältää syys- ja kevätruikiin – Inkl. höst- och vårråg – Incl. winter and spring rye

<sup>3)</sup> Sisältää 1. korjuukerran sadon – Inkl. 1:a skörden – Incl. 1st harvest

| Työvoima- ja elinkeinokeskus<br>Arbetskrafts- och näringscentral<br>Employment and Economic Development Centre | Peruna<br>Potatis<br>Potatoes | Sokerijuurikas<br>Socker-beta<br>Sugar beet | Herne<br>Ärter<br>Peas | Kumina<br>Kummin<br>Caraway | Kuivaheinä<br>Vallhø<br>Hay | Säilörehu<br>Ensilage<br>Silage | Tuorerehu<br>Grönfoder<br>Green fodder <sup>3)</sup> | Timoteinsiemen<br>Timotejfrö<br>Timothy seed |
|--|-------------------------------|---|------------------------|-----------------------------|-----------------------------|---------------------------------|--|--|
|--|-------------------------------|---|------------------------|-----------------------------|-----------------------------|---------------------------------|--|--|

Milj. kg – Million kg

## 2008

|   |              |              |            |            |              |                |             |            |
|---|--------------|--------------|------------|------------|--------------|----------------|-------------|------------|
| Uudenmaan   | 9,8          | 20,6         | 1,4        | 0,3        | 28,6         | 250,9          | 0,9         | 0,3        |
| Varsinais-Suomen                                  | 29,6         | 231,7        | 3,4        | 0,4        | 21,8         | 485,8          | 2,5         | 0,5        |
| Satakunnan  | 136,3        | 156,6        | 0,2        | 0,2        | 16,4         | 246,6          | 5,3         | 0,0        |
| Hämeen  | 32,0         | 43,0         | 0,7        | 0,6        | 30,9         | 405,7          | 3,2         | 1,0        |
| Pirkanmaan  | 9,9          | ..           | ..         | 0,2        | 36,0         | 455,2          | 9,1         | 0,3        |
| Kaakkois-Suomen                                   | 15,3         | ..           | 0,7        | 0,1        | 27,8         | 405,0          | 3,5         | 0,0        |
| Etelä-Savon                                       | 10,1         | ..           | ..         | 0,4        | 14,3         | 413,8          | 2,4         | ..         |
| Pohjois-Savon                                     | 3,7          | ..           | ..         | 0,2        | 31,1         | 1 022,3        | 14,3        | 0,4        |
| Pohjois-Karjalan                                  | 4,2          | -            | 0,0        | 0,1        | 14,3         | 487,4          | 10,4        | .. 0,1     |
| Keski-Suomen                                      | 2,8          | -            | ..         | 0,4        | 30,5         | 428,8          | 3,9         | .. 0,0     |
| Etelä-Pohjanmaan                                  | 174,4        | ..           | ..         | 1,4        | 27,6         | 912,4          | 12,2        | .. 0,3     |
| Pohjanmaan  | 165,3        | ..           | ..         | 0,4        | 21,1         | 776,8          | 2,2         | .. 0,1     |
| Pohjois-Pohjanmaan                                | 62,9         | -            | ..         | 0,1        | 30,6         | 1 163,6        | 13,0        | .. 0,1     |
| Kainuun   | 2,5          | -            | ..         | ..         | 3,3          | 248,4          | 2,4         | ..         |
| Lapin   | 2,8          | -            | ..         | ..         | 31,1         | 282,8          | 2,0         | ..         |
| Ahvenanmaa – Åland                                | 22,8         | 4,9          | ..         | ..         | 2,4          | 47,3           | ..          | ..         |
| <b>Koko maa – Hela landet –<br/>Whole country</b> | <b>684,4</b> | <b>468,0</b> | <b>7,2</b> | <b>4,7</b> | <b>367,8</b> | <b>8 032,7</b> | <b>87,8</b> | <b>3,1</b> |

## 2009

|   |              |              |             |            |              |                |              |            |
|---|--------------|--------------|-------------|------------|--------------|----------------|--------------|------------|
| Uudenmaan   | 8,3          | 24,8         | 2,0         | 0,2        | 26,5         | 226,9          | 2,0          | 0,2        |
| Varsinais-Suomen                                  | 31,8         | 278,5        | 5,1         | 0,4        | 23,7         | 289,6          | 1,3          | 0,6        |
| Satakunnan  | 134,9        | 181,2        | ..          | 0,2        | 22,5         | 220,6          | 8,3          | 0,1        |
| Hämeen  | 40,3         | 51,6         | 1,0         | 0,3        | 16,6         | 436,7          | 6,6          | 0,6        |
| Pirkanmaan  | 9,0          | ..           | 0,7         | 0,1        | 30,6         | 444,2          | 6,8          | 0,3        |
| Kaakkois-Suomen                                   | 18,8         | ..           | 0,7         | ..         | 23,5         | 459,1          | 5,9          | ..         |
| Etelä-Savon                                       | 11,4         | ..           | ..          | 0,2        | 15,7         | 436,2          | 4,0          | ..         |
| Pohjois-Savon                                     | 5,3          | -            | ..          | 0,3        | 17,8         | 980,2          | 18,9         | 0,4        |
| Pohjois-Karjalan                                  | 5,7          | -            | ..          | ..         | 14,0         | 497,1          | 9,8          | 0,1        |
| Keski-Suomen                                      | 3,3          | -            | ..          | 0,5        | 25,4         | 439,3          | 5,0          | 0,0        |
| Etelä-Pohjanmaan                                  | 167,0        | ..           | 0,5         | 0,7        | 15,0         | 904,6          | 14,5         | 0,1        |
| Pohjanmaan  | 183,1        | 11,6         | 0,5         | 0,2        | 22,1         | 803,7          | 3,5          | 0,1        |
| Pohjois-Pohjanmaan                                | 106,8        | -            | ..          | 0,1        | 22,9         | 1 083,0        | 19,5         | 0,2        |
| Kainuun   | 2,3          | -            | ..          | ..         | 2,3          | 220,5          | 6,5          | ..         |
| Lapin   | 3,5          | -            | ..          | ..         | 7,8          | 428,3          | 3,1          | ..         |
| Ahvenanmaa – Åland                                | 23,6         | 5,2          | -           | ..         | 3,2          | 94,6           | -            | -          |
| <b>Koko maa – Hela landet –<br/>Whole country</b> | <b>755,3</b> | <b>559,0</b> | <b>11,2</b> | <b>3,3</b> | <b>289,7</b> | <b>7 964,7</b> | <b>115,7</b> | <b>2,7</b> |

Lähde: SVT: Tike, Satotilasto

Källa: FOS: Tike, Skördestatistik

Source: OSF: Tike, Crop Production Statistics

## 4.1.9. Tärkeimpien viljelykasvien sato 1990–2010\*

Skörden av de viktigaste odlingsväxterna 1990–2010\*

Per hectare and total yields of the most important crops, 1990–2010\*

| Vuosi<br>År<br>Year | Syys-<br>vehnä<br>Höst-<br>vete<br>Winter<br>wheat | Kevät-<br>vehnä<br>Vår-<br>vete<br>Spring<br>wheat | Ruis<br>Råg<br>Rye <sup>2)</sup> | Ohra<br>Korn<br>Barley <sup>1)</sup> | Kaura<br>Havre<br>Oats <sup>1)</sup> | Seosvilja<br>Blandsäd<br>Mixed grain <sup>1)</sup> | Rypsi<br>Rybs<br>Turnip<br>rape | Rapsi<br>Raps<br>Rape |
|---------------------|--|--|----------------------------------|--------------------------------------|--------------------------------------|--|---------------------------------|-----------------------|
|                     | kg/ha  |  |                                  |                                      |                                      |  |                                 |                       |
| 1990                | 3 860  | 3 390  | 3 010                            | 3 540                                | 3 670                                | 3 420  | 1 780                           | 2 090                 |
| 1991                | 3 670  | 3 620  | 2 710                            | 3 290                                | 3 370                                | 3 130  | 1 550                           | 1 890                 |
| 1992                | 2 860  | 2 340  | 2 500                            | 2 810                                | 3 020                                | 2 860  | 1 830                           | 1 940                 |
| 1993                | 3 430  | 3 660  | 2 770                            | 3 670                                | 3 640                                | 3 340  | 1 820                           | 2 220                 |
| 1994                | 3 740  | 3 800  | 2 580                            | 3 680                                | 3 460                                | 3 300  | 1 600                           | 1 760                 |
| 1995                | 4 170  | 3 710  | 2 770                            | 3 420                                | 3 330                                | 3 280  | 1 490                           | 1 890                 |
| 1996                | 4 300  | 4 020  | 2 460                            | 3 430                                | 3 370                                | 3 030  | 1 450                           | 1 690                 |
| 1997                | 3 450  | 3 790  | 2 070                            | 3 440                                | 3 370                                | 2 990  | 1 520                           | 2 010                 |
| 1998                | 3 270  | 2 850  | 1 570                            | 2 390                                | 2 590                                | 2 340  | 1 100                           | 1 700                 |
| 1999                | 2 600  | 2 110  | 1 920                            | 2 700                                | 2 450                                | 2 440  | 1 410                           | 1 490                 |
| 2000                | 3 700  | 3 570  | 2 430                            | 3 550                                | 3 540                                | 3 050  | 1 330                           | 2 110                 |
| 2001                | 3 320  | 3 450  | 2 210                            | 3 290                                | 3 090                                | 2 730  | 1 390                           | 1 930                 |
| 2002                | 3 760  | 3 190  | 2 400                            | 3 330                                | 3 350                                | 3 030  | 1 550                           | 1 840                 |
| 2003                | 3 420  | 3 580  | 2 390                            | 3 210                                | 3 050                                | 2 770  | 1 250                           | 1 600                 |
| 2004                | 3 530  | 3 460  | 2 320                            | 3 240                                | 3 080                                | 2 730  | 1 090                           | 1 540                 |
| 2005                | 3 850  | 3 720  | 2 290                            | 3 540                                | 3 110                                | 2 940  | 1 380                           | 1 460                 |
| 2006                | 3 100  | 3 610  | 2 330                            | 3 500                                | 2 920                                | 2 730  | 1 380                           | 1 540                 |
| 2007                | 4 290  | 3 860  | 2 740                            | 3 720                                | 3 520                                | 2 880  | 1 210                           | 1 670                 |
| 2008                | 3 820  | 3 620  | 2 580                            | 3 640                                | 3 420                                | 2 880  | 1 350                           | 1 620                 |
| 2009                | 3 890  | 4 120  | 2 550                            | 3 860                                | 3 460                                | 3 020  | 1 690                           | 1 980                 |
| 2010*               | 3 960  | 3 360  | 2 700                            | 3 210                                | 2 900                                | 2 420  | 1 120                           | 1 220                 |
|                     | Milj. kg – Million kg                              |  |                                  |                                      |                                      |  |                                 |                       |
| 1990                | 137,4  | 489,5  | 244,2                            | 1 720,2                              | 1 661,8                              | 43,5   | 113,4                           | 3,6                   |
| 1991                | 149,1  | 281,4  | 28,2                             | 1 778,8                              | 1 154,9                              | 36,6   | 91,7                            | 3,2                   |
| 1992                | 35,2   | 177,1  | 26,6                             | 1 330,6                              | 997,6                                | 35,4   | 127,8                           | 4,8                   |
| 1993                | 62,1   | 296,4  | 62,9                             | 1 678,9                              | 1 202,3                              | 37,7   | 121,0                           | 6,4                   |
| 1994                | 42,3   | 295,1  | 22,2                             | 1 858,1                              | 1 149,9                              | 32,0   | 103,5                           | 4,4                   |
| 1995                | 52,5   | 327,0  | 57,7                             | 1 763,5                              | 1 097,2                              | 35,1   | 125,8                           | 2,1                   |
| 1996                | 108,4  | 350,9  | 86,9                             | 1 859,6                              | 1 260,8                              | 41,8   | 88,2                            | 1,2                   |
| 1997                | 83,7   | 380,4  | 47,3                             | 2 003,5                              | 1 243,4                              | 48,5   | 90,3                            | 2,6                   |
| 1998                | 95,9   | 301,0  | 49,3                             | 1 316,2                              | 975,1                                | 35,4   | 62,0                            | 1,9                   |
| 1999                | 30,9   | 223,2  | 23,6                             | 1 567,7                              | 990,1                                | 43,7   | 86,1                            | 2,2                   |
| 2000                | 147,5  | 390,8  | 108,2                            | 1 984,8                              | 1 412,8                              | 51,0   | 68,4                            | 2,5                   |
| 2001                | 97,1   | 391,8  | 64,1                             | 1 786,0                              | 1 287,1                              | 44,2   | 98,7                            | 2,1                   |
| 2002                | 84,7   | 483,9  | 73,1                             | 1 738,7                              | 1 507,8                              | 48,0   | 100,4                           | 2,5                   |
| 2003                | 117,7  | 561,3  | 72,8                             | 1 697,4                              | 1 294,5                              | 43,8   | 91,7                            | 2,0                   |
| 2004                | 165,0  | 617,3  | 62,4                             | 1 724,7                              | 1 002,4                              | 44,2   | 71,6                            | 3,2                   |
| 2005                | 44,8   | 756,4  | 32,4                             | 2 102,9                              | 1 073,3                              | 47,8   | 99,9                            | 5,7                   |
| 2006                | 62,7   | 621,4  | 50,9                             | 1 972,1                              | 1 028,8                              | 51,4   | 137,0                           | 11,2                  |
| 2007                | 154,4  | 642,4  | 86,7                             | 1 984,4                              | 1 222,0                              | 43,9   | 95,2                            | 18,3                  |
| 2008                | 87,1   | 700,5  | 60,8                             | 2 128,6                              | 1 213,4                              | 37,2   | 70,6                            | 18,3                  |
| 2009                | 63,7   | 823,3  | 41,7                             | 2 171,0                              | 1 114,7                              | 45,3   | 118,0                           | 21,9                  |
| 2010*               | 88,3   | 635,0  | 68,1                             | 1 331,9                              | 805,6                                | 42,8   | 158,9                           | 19,7                  |

\* Ennakkotieto 23.11.2010 – Preliminär uppskattning 23.11.2010 – Forecast 23.11.2010

<sup>1)</sup> Vuosina 2007–2010 sato ei sisällä kokoviljasäilörehuna ja tuoresäilöviljana korjattua satoa – Skörden för åren 2007–2010 inkluderar inte skörd i form av fullkomsensilage och ensilerad spannmål – The 2007–2010 harvest does not include cereals harvested green

<sup>2)</sup> Sisältää syys- ja kevätruikiin – Inkl. höst- och vårvåg – Incl. winter and spring rye

| Year                  | Peruna<br>Potatoes | Sokeri-<br>juurikas<br>Socker-<br>beta<br>Sugar<br>beet | Herne<br>Ärter<br>Peas | Kumina<br>Kummin<br>Caraway | Kuiva-<br>heinä<br>Vallhö<br>Hay | Säilö-<br>rehu<br>Ensilage<br>Silage <sup>3)</sup> | Tuore-<br>rehu<br>Grön-<br>foder<br>Green<br>fodder <sup>4)</sup> | Timotein<br>siemen<br>Timotejfrö<br>Timothy<br>seed |
|-----------------------|--------------------|---|------------------------|-----------------------------|----------------------------------|--|---|---|
| kg/ha                 |                    |   |                        |                             |                                  |  |   |   |
| 1990                  | 21 500             | 35 600  | 2 930                  | ..                          | 4 330                            | 19 300   | 18 220  | 470   |
| 1991                  | 18 570             | 32 900  | 2 530                  | ..                          | 4 290                            | 19 450   | 17 640  | 450   |
| 1992                  | 19 290             | 32 380  | 1 790                  | ..                          | 3 520                            | 17 140   | 15 800  | 360   |
| 1993                  | 21 350             | 30 270  | 2 360                  | ..                          | 4 010                            | 19 050   | 17 840  | 380   |
| 1994                  | 19 880             | 32 360  | 2 240                  | ..                          | 3 920                            | 16 720   | 15 840  | 440   |
| 1995                  | 22 110             | 31 900  | 2 420                  | ..                          | 3 780                            | 18 720   | 13 740  | 380   |
| 1996                  | 22 000             | 25 840  | 2 340                  | ..                          | 4 300                            | 18 360   | 14 830  | 410   |
| 1997                  | 22 710             | 38 970  | 2 190                  | ..                          | 3 920                            | 17 910   | 13 460  | 370   |
| 1998                  | 18 630             | 27 200  | 1 210                  | ..                          | 3 400                            | 18 610   | 11 760  | 290   |
| 1999                  | 24 490             | 33 670  | 1 500                  | ..                          | 3 380                            | 19 420   | 11 820  | 380   |
| 2000                  | 24 460             | 32 550  | 2 250                  | ..                          | 3 720                            | 19 150   | 12 110  | 430   |
| 2001                  | 24 400             | 35 520  | 2 110                  | ..                          | 3 630                            | 17 520   | 11 530  | 500   |
| 2002                  | 26 210             | 34 960  | 2 230                  | ..                          | 3 700                            | 17 230   | 9 570   | 450   |
| 2003                  | 21 540             | 30 950  | 2 510                  | ..                          | 3 410                            | 16 730   | 9 610   | 380   |
| 2004                  | 22 700             | 35 090  | 2 050                  | ..                          | 3 730                            | 18 450   | 9 970   | 300   |
| 2005                  | 25 700             | 37 870  | 2 200                  | ..                          | 3 530                            | 17 400   | 11 170  | 420   |
| 2006                  | 20 530             | 39 950  | 2 120                  | 520                         | 3 330                            | 13 270   | 9 070   | 510   |
| 2007                  | 25 730             | 42 180  | 2 450                  | 370                         | 3 740                            | 18 990   | 9 260   | 390   |
| 2008                  | 26 120             | 34 520  | 2 250                  | 310                         | 3 610                            | 17 790   | 9 110   | 460   |
| 2009                  | 28 610             | 37 710  | 2 660                  | 340                         | 3 370                            | 17 690   | 7 870   | 400   |
| 2010*                 | 25 870             | 38 930  | 2 190                  | ..                          | ..                               | ..   | ..  | ..  |
| Milj. kg – Million kg |                    |   |                        |                             |                                  |  |   |   |
| 1990                  | 881,4              | 1 125,0   | 9,1                    | ..                          | 1 206,5                          | 4 318,1  | 575,8   | 3,2   |
| 1991                  | 672,1              | 1 042,8   | 28,3                   | ..                          | 961,3                            | 4 641,7  | 485,1   | 1,2   |
| 1992                  | 673,2              | 1 049,0   | 29,1                   | ..                          | 773,7                            | 4 589,0  | 593,9   | 1,1   |
| 1993                  | 777,2              | 996,0   | 30,0                   | ..                          | 917,8                            | 5 336,6  | 676,1   | 1,5   |
| 1994                  | 725,6              | 1 096,9   | 13,9                   | ..                          | 1 016,4                          | 4 309,2  | 518,0   | 2,3   |
| 1995                  | 798,0              | 1 110,0   | 10,9                   | ..                          | 1 086,1                          | 5 633,2  | 434,1   | 1,6   |
| 1996                  | 765,7              | 896,6   | 13,3                   | ..                          | 1 047,3                          | 5 551,0  | 450,9   | 0,9   |
| 1997                  | 754,1              | 1 360,0   | 13,1                   | ..                          | 862,5                            | 5 630,0  | 402,4   | 1,1   |
| 1998                  | 590,7              | 892,0   | 4,2                    | ..                          | 612,4                            | 6 251,2  | 295,2   | 0,8   |
| 1999                  | 791,1              | 1 172,1   | 7,2                    | ..                          | 592,7                            | 6 799,2  | 275,5   | 2,0   |
| 2000                  | 785,2              | 1 046,0   | 11,7                   | ..                          | 586,0                            | 7 128,7  | 279,8   | 2,2   |
| 2001                  | 732,8              | 1 105,2   | 11,5                   | ..                          | 571,0                            | 6 674,6  | 227,4   | 3,7   |
| 2002                  | 780,1              | 1 066,3   | 11,1                   | ..                          | 435,9                            | 6 842,5  | 145,3   | 3,4   |
| 2003                  | 617,4              | 892,3   | 10,2                   | ..                          | 344,6                            | 6 670,2  | 155,2   | 3,0   |
| 2004                  | 619,4              | 1 063,5   | 5,6                    | ..                          | 339,4                            | 7 610,6  | 163,2   | 1,7   |
| 2005                  | 742,7              | 1 181,3   | 8,1                    | ..                          | 377,9                            | 6 915,1  | 172,6   | 2,4   |
| 2006                  | 575,7              | 952,0   | 8,8                    | 5,7                         | 417,2                            | 5 102,3  | 135,8   | 3,2   |
| 2007                  | 701,6              | 673,1   | 10,7                   | 6,1                         | 382,6                            | 8 318,9  | 110,2   | 2,6   |
| 2008                  | 684,4              | 468,0   | 7,2                    | 4,7                         | 367,8                            | 8 032,7  | 87,8  | 3,1   |
| 2009                  | 755,3              | 559,0   | 11,2                   | 3,3                         | 289,7                            | 7 964,7  | 115,7   | 2,7   |
| 2010*                 | 652,7              | 568,2   | 13,5                   | ..                          | ..                               | ..   | ..  | ..  |

<sup>3)</sup> Ilman odellmaa ennen vuotta 2006 – Före år 2006 utan återväxt till ensilage – Before year 2006 without second hay crop for silage

<sup>4)</sup> Sisälittää 1. korjuukerran sadon vuodesta 2006 alkaen – Inkl. 1:a skörden från och med år 2006 – Incl. 1st harvest since 2006

Lähde: SVT: Tike, Satotilasto

Källa: FOS: Tike, Skördestatistik

Source: OSF: Tike, Crop Production Statistics

## 4.1.10. Viljasadon laatu 2005–2010\*

Spannmålskördens kvalitet 2005–2010\*

Grain quality, 2005–2010\*

| Vuosi<br>År<br>Year | Syysvehnä<br>Höstvete<br>Winter wheat |                    | Kevätvehnä<br>Vårvete<br>Spring wheat |                    | Vehnä yhteensä<br>Vete totalt<br>Wheat total |                    | Ruis<br>Råg<br>Rye |                    |
|---------------------|---------------------------------------|--------------------|---------------------------------------|--------------------|--|--------------------|--------------------|--------------------|
|                     | Sato                                  | Myly <sup>1)</sup> | Sato                                  | Myly <sup>1)</sup> | Sato   | Myly <sup>1)</sup> | Sato               | Myly <sup>2)</sup> |
|                     | Skörd                                 | Kvam <sup>1)</sup> | Skörd                                 | Kvam <sup>1)</sup> | Skörd  | Kvam <sup>1)</sup> | Skörd              | Kvam <sup>2)</sup> |
|                     | Yield                                 | Mill <sup>1)</sup> | Yield                                 | Mill <sup>1)</sup> | Yield  | Mill <sup>1)</sup> | Yield              | Mill <sup>2)</sup> |
|                     | milj. kg                              |                    |                                       | milj. kg           |  | milj. kg           |                    | milj. kg           |
|                     | mill. Kg                              | %                  | mill. Kg                              | %                  | mill. Kg                                     | %                  | mill. Kg           | %                  |
| 2005                | 44,8                                  | 10                 | 756,4                                 | 33                 | 801,3  | 32                 | 32,4               | 28                 |
| 2006                | 62,7                                  | 25                 | 621,4                                 | 43                 | 684,1  | 42                 | 50,9               | 98                 |
| 2007                | 154,4                                 | 30                 | 642,4                                 | 56                 | 796,8  | 51                 | 86,7               | 84                 |
| 2008                | 87,1                                  | 38                 | 700,5                                 | 17                 | 787,5  | 20                 | 60,8               | 27                 |
| 2009                | 63,7                                  | 25                 | 823,3                                 | 31                 | 887,0  | 30                 | 41,7               | 52                 |
| 2010*               | 88,3                                  | 49                 | 635,0                                 | 69                 | 723,3  | 66                 | 68,1               | 94                 |

| Vuosi<br>År<br>Year | Rehuohra<br>Foderkorn<br>Feed barley |                   | Mallasohra<br>Malkkorn<br>Malting barley |                             | Kaura<br>Havre<br>Oats |                                  |    |
|---------------------|--------------------------------------|-------------------|--|-----------------------------|------------------------|----------------------------------|----|
|                     | Sato                                 | Hehtolitraino     | Sato                                     | Mallas-                     | Sato                   | Hehtolitraino – Hektolitervikt – |    |
|                     | Skörd                                | Hektolitervikt    | Skörd                                    | kelpainen <sup>3)</sup>     | Skörd                  | Hectoliter weight                |    |
|                     | Yield                                | Hectoliter weight | Yield                                    | Malt kvalitet <sup>3)</sup> | Yield                  | ≥ 52 kg                          |    |
|                     | ≥ 64 kg                              |                   | Malting quality <sup>3)</sup>            |                             | ≥ 58 kg                |                                  |    |
|                     | milj. kg                             |                   |  | milj. kg                    |                        | %                                |    |
|                     | mill. Kg                             | %                 | mill. Kg                                 | %                           | mill. Kg               | %                                |    |
| 2005                | 1 495,7                              | 61                | 607,0                                    | 58                          | 1 073,3                | 90                               | 15 |
| 2006                | 1 498,2                              | 90                | 473,5                                    | 31                          | 1 028,8                | 93                               | 32 |
| 2007                | 1 469,1                              | 71                | 515,3                                    | 42                          | 1 222,0                | 93                               | 31 |
| 2008                | 1 491,6                              | 66                | 637,0                                    | 79                          | 1 213,4                | 93                               | 40 |
| 2009                | 1 551,2                              | 81                | 619,8                                    | 86                          | 1 114,7                | 89                               | 27 |
| 2010*               | 1 089,8                              | 49                | 242,0                                    | 25                          | 805,6                  | 72                               | 3  |

\* Ennakkotieto 23.11.2010 – Preliminär uppskattning 23.11.2010 – Forecast 23.11.2010

<sup>1)</sup> Sadosta mylykelpoista. Mylykelpoinen vehnä: hehtolitraino ≥ 78,0 kg, sakoluku ≥ 180, valkuainen (N\*5,7) ≥ 12,5 % –

Kvarnduglig skörd. Kvarn vete: hektolitervikt ≥ 78,0 kg, falltal ≥ 180, proteinhalt (N\*5,7) ≥ 12,5 % –

Share of harvest that is of milling quality. Milling wheat: hectoliter weight ≥ 78,0 kg, falling number ≥ 180, protein content (N\*5,7) ≥ 12,5%

<sup>2)</sup> Sadosta mylykelpoista. Mylykelpoinen ruis: hehtolitraino ≥ 71,0 kg, sakoluku ≥ 120 – Kvarnduglig skörd. Kvarn øg: hektoliter vikt ≥ 71,0 kg, falltal ≥ 120 –

Share of harvest that is of milling quality. Milling rye: hectoliter ≥ 71,0 kg, falling number ≥ 120

<sup>3)</sup> Sadosta mallaskelpoista. Mallaskelpoinen ohra: valkuainen (N\*6,25) ≤ 11,5 %, lajittelu 2,5 mm ≥ 85% – Mallduglig skörd. Malt kvalitet: proteinhalt (N\*6,25) ≤ 11,5 %,

sortering 2,5 mm ≥ 85 % – Share of harvest that is of malting quality. Malting quality: protein content (N\*6,25) ≤ 11,5%, sieving 2,5 mm ≥ 85%

Lähde: SVT: Tike, Satotilasto; Elintarviketurvallisuusvirasto Evira, viljasadon laatuseuranta

Källa: FOS: Tike, Skördestatistik; Livsmedelssäkerhetsverket Evira, kartläggning av spannmålskördens kvalitet

Source: OSF: Tike, Crop production statistics; Finnish food Safety Authority Evira, analysis of the quality of the grain harvest

4.1.11. Satovahinkoala ja sen osuus viljelyksessä olleesta pellostä 1985–2009<sup>1)</sup>Areal med skadad skörd och dess andel av den odlade åkerarealen 1985–2009<sup>1)</sup>Area of crop damage and proportion of total productive arable land, 1985–2009<sup>1)</sup>

| Työvoima- ja elinkeinokeskus<br>Arbetskrafts- och näringscentral<br>Employment and Economic<br>Development Centre | Satovahinkoala<br>Areal med skadad skörd<br>Area of crop damage | Osuus viljelyksessä<br>olleesta pellostä <sup>2)</sup><br>Andel av åker i odling <sup>2)</sup><br>Proportion of total<br>productive arable land <sup>2)</sup> |
|---|---|---|
|   | ha  | %   |
| <b>2009</b>   |   |   |
| Uudenmaan   | 461   | 0,3   |
| Varsinais-Suomen  | 158   | 0,1   |
| Satakunnan  | 161   | 0,1   |
| Hämeen  | 165   | 0,1   |
| Pirkanmaan  | 22  | 0,0   |
| Kaakkois-Suomen   | 86  | 0,1   |
| Etelä-Savon   | 16  | 0,0   |
| Pohjois-Savon   | 131   | 0,1   |
| Pohjois-Karjalan  | 813   | 1,1   |
| Keski-Suomen  | 97  | 0,1   |
| Etelä-Pohjanmaan  | 1 183   | 0,5   |
| Pohjanmaan  | 117   | 0,1   |
| Pohjois-Pohjanmaan  | 180   | 0,1   |
| Kainuun   | 36  | 0,1   |
| Lapin   | 6   | 0,0   |
| <b>Koko maa – Hela landet – Whole country</b>   | <b>3 631</b>  | <b>0,2</b>  |
| 1985  | 13 657  | 0,6   |
| 1986  | 39 128  | 1,8   |
| 1987  | 975 245   | 45,1  |
| 1988  | 182 933   | 8,7   |
| 1989  | 16 731  | 0,8   |
| 1990  | 10 802  | 0,5   |
| 1991  | 21 575  | 1,2   |
| 1992  | 204 310   | 11,7  |
| 1993  | 17 151  | 1,0   |
| 1994  | 14 172  | 0,8   |
| 1995  | 90 702  | 4,7   |
| 1996  | 11 931  | 0,6   |
| 1997  | 7 094   | 0,4   |
| 1998  | 444 529   | 22,2  |
| 1999  | 358 770   | 18,3  |
| 2000  | 15 979  | 0,8   |
| 2001  | 37 673  | 1,9   |
| 2002  | 23 410  | 1,2   |
| 2003  | 19 132  | 1,0   |
| 2004  | 139 553   | 6,9   |
| 2005  | 10 231  | 0,5   |
| 2006  | 63 115  | 3,1   |
| 2007  | 8 266   | 0,4   |
| 2008  | 33 878  | 1,6   |
| 2009  | 3 631   | 0,2   |

<sup>1)</sup> Ei sisällä Ahvenanmaan tietoja – Exkl. uppgifterna från Åland – Excl. data on Åland<sup>2)</sup> Ei sisällä kesantoa – Exkl. träda – Excl. fallow

Lähteet: Maaseutuvirasto, maaseutuelinkeinohallinnon tietojärjestelmä; SVT: Tike, Käytössä oleva maatalousmaa

Källor: Landsbygdsverket, Landsbygdsnäringsförvaltningens informationssystem; FOS: Tike, Utnyttjad jordbruksareal

Sources: The Agency for Rural Affairs, Rural Business Administration Information Systems; OSF: Tike, Utilised Agricultural Area

4.1.12. Viljan ja perunan varastot, hankinta ja käyttö maataloilla satovuosina<sup>1)</sup> 2008/09 ja 2009/10

Lagring, anskaffning och förbrukning av spannmål och potatis på gårdarna under åren<sup>1)</sup> 2008/09 och 2009/10  
 Stocks, supply and use of grain and potatoes on farms, 2008/09 and 2009/10<sup>1)</sup>

| Varastot, hankinta ja käyttö<br>Lagring, anskaffning och förbrukning<br>Stocks, supply and use   | Vehnä<br>Vete<br>Wheat | Ruis<br>Råg<br>Rye | Ohra<br>Korn<br>Barley | Kaura<br>Havre<br>Oats | Peruna<br>Potatis<br>Potatoes |
|--|------------------------|--------------------|------------------------|------------------------|-------------------------------|
| milj. kg – million kg  |                        |                    |                        |                        |                               |
| <b>2008/09</b>   |                        |                    |                        |                        |                               |
| Alkuvarasto – I lager – Opening stocks 1.7.2008  | 119,1                  | 23,4               | 181,2                  | 244,8                  | 6,5                           |
| Sato – Skörd – Crop, 2008  | 787,5                  | 60,8               | 2 128,6                | 1 213,4                | 684,4                         |
| Ostettu – Köpt – Bought  | 35,4                   | 1,3                | 350,0                  | 132,6                  | 89,4                          |
| Ollut käytettävissä 1.7.2008–30.6.2009 –<br>Till förfogande under året 1.7.2008–30.6.2009 –<br>Available during 1.7.2008–30.6.2009     | 942,0                  | 85,5               | 2 659,8                | 1 590,8                | 780,2                         |
| Myyty yhteensä – Sålts totalt – Sold, total  | 551,8                  | 50,0               | 1 112,1                | 635,1                  | 669,8                         |
| Viljelijöille – Till odlare – To farmers   | 45,8                   | 1,9                | 258,8                  | 109,4                  | 20,4                          |
| Muille – Till andra – To others  | 506,0                  | 48,0               | 853,4                  | 525,7                  | 649,4                         |
| Käytetty siemeneksi – Använts som utsäde –<br>Used as seed   | 74,7                   | 3,0                | 169,9                  | 103,5                  | 77,3                          |
| Käytetty maatalon ruokataloudessa –<br>Använts i gårdens hushåll – Used as food in farm household                                      | 1,0                    | 0,2                | 3,4                    | 3,1                    | 2,3                           |
| Käytetty rehuksi yhteensä – Använts som foder totalt –<br>Used as feed, total  | 107,9                  | 0,3                | 983,6                  | 567,7                  | 2,7                           |
| Nautakarjalle – Till nötkreatur – For cattle   | 25,0                   | 0,2                | <sup>2)</sup> 484,3    | <sup>2)</sup> 433,4    | 1,7                           |
| Sioille – Till svin – For pigs   | 50,1                   | 0,0                | <sup>2)</sup> 464,9    | <sup>2)</sup> 96,4     | 0,2                           |
| Kanoille – Till höns – For hens  | 31,0                   | 0,0                | 32,0                   | 21,7                   | 0,0                           |
| Muille – Till andra djur – For other animals   | 1,7                    | 0,0                | 2,4                    | 16,2                   | 0,8                           |
| Energiakäyttö – Energiförbrukning – For energy   | 0,1                    | 0,0                | 0,6                    | 3,1                    | -                             |
| Käytetty vuoden 1.7.2008–30.6.2009 aikana –<br>Förbrukats sammanlagt under året 1.7.2008–30.6.2009 –<br>Used during 1.7.2008–30.6.2009 | 735,6                  | 53,5               | 2 269,7                | 1 312,5                | 752,1                         |
| Varastotappio – Lagerförlust – Store loss  | 1,4                    | 1,3                | 2,9                    | 2,2                    | 18,8                          |
| Loppuvarasto – I lager – Closing stocks 30.6.2009  | 205,1                  | 30,7               | 387,3                  | 276,0                  | 9,4                           |

<sup>1)</sup> Tiedot saatavissa myös kalenterivuositain – Uppgifter fås också kalenderårsvis – Information available also for calendar years

<sup>2)</sup> Luvut ovat laskennallisia – Figuren är kalkylerad – Numbers are calculated



| Varastot, hankinta ja käyttö<br>Lagring, anskaffning och förbrukning<br>Stocks, supply and use  | Vehnä<br>Vete<br>Wheat | Ruis<br>Råg<br>Rye | Ohra<br>Korn<br>Barley | Kaura<br>Havre<br>Oats | Peruna<br>Potatis<br>Potatoes |
|---|------------------------|--------------------|------------------------|------------------------|-------------------------------|
|   | milj. kg – million kg  |                    |                        |                        |                               |
| <b>2009/10</b>  |                        |                    |                        |                        |                               |
| Alkuvarasto – I lager – <i>Opening stocks 1.7.2009</i>  | 205,1                  | 30,7               | 387,3                  | 276,0                  | 9,4                           |
| Sato – Skörd – <i>Crop, 2009</i>  | 887,0                  | 41,7               | 2 171,0                | 1 114,7                | 755,3                         |
| Ostettu – Köpt – <i>Bought</i>  | 44,3                   | 1,7                | 431,0                  | 142,8                  | 45,6                          |
| Ollut käytettävissä 1.7.2009–30.6.2010 –<br>Till förfogande under året 1.7.2009–30.6.2010 –<br><i>Available during 1.7.2009–30.6.2010</i>     | 1 136,4                | 74,1               | 2 989,3                | 1 533,5                | 810,3                         |
| Myyty yhteensä – Sålts totalt – <i>Sold, total</i>  | 665,9                  | 37,8               | 1 448,4                | 657,6                  | 694,0                         |
| Viljelijöille – Till odlare – <i>To farmers</i>   | 44,3                   | 1,7                | 431,1                  | 142,9                  | 14,4                          |
| Muille – Till andra – <i>To others</i>  | 621,6                  | 36,1               | 1 017,3                | 514,7                  | 679,6                         |
| Käytetty siemeneksi – Använts som utsäde –<br><i>Used as seed</i>   | 59,0                   | 4,0                | 122,0                  | 74,0                   | 77,3                          |
| Käytetty maatalan ruokataloudessa –<br>Använts i gårdens hushåll – <i>Used as food in farm household</i>                                      | 1,0                    | 0,2                | 3,7                    | 3,9                    | 1,3                           |
| Käytetty rehuksi yhteensä – Använts som foder totalt –<br><i>Used as feed, total</i>  | 159,9                  | 0,4                | 896,0                  | 437,0                  | 1,9                           |
| Nautakarjalle – Till nötkreatur – <i>For cattle</i>   | 40,5                   | 0,2                | 406,9                  | 334,0                  | 1,3                           |
| Sioille – Till svin – <i>For pigs</i>   | 84,6                   | 0,1                | 458,0                  | 66,2                   | 0,1                           |
| Kanoille – Till höns – <i>For hens</i>  | 32,4                   | 0,0                | 28,7                   | 21,1                   | 0,0                           |
| Muille – Till andra djur – <i>For other animals</i>   | 2,4                    | 0,0                | 2,4                    | 15,6                   | 0,5                           |
| Energiakäyttö – Energiförbrukning – <i>For energy</i>   | 0,2                    | 0,1                | 0,9                    | 4,1                    | 0,0                           |
| Käytetty vuoden 1.7.2009–30.6.2010 aikana –<br>Förbrukats sammanlagt under året 1.7.2009–30.6.2010 –<br><i>Used during 1.7.2009–30.6.2010</i> | 886,0                  | 42,4               | 2 471,0                | 1 176,5                | 774,5                         |
| Varastotappio – Lagerförlust – <i>Store loss</i>  | 1,3                    | 1,1                | 1,9                    | 2,0                    | 19,5                          |
| Loppuvarasto – I lager – <i>Closing stocks 30.6.2010</i>  | 249,1                  | 30,6               | 516,4                  | 355,1                  | 16,3                          |

Lähde: SVT: Tike, Maatilojen sadonkäyttö

Källa: FOS: Tike, Användningen av skörden på gårdarna

Source: OSF: Tike, Use of Crops on Farms

**4.1.13. Avomaalla myyntiä varten viljeltyjen vihannesten pinta-alat alueittain vuonna 2009 sekä koko maassa vuosina 1995–2009**  
 Arealerna för kommersiell odling av frilandsgroönsaker områdesvis år 2009 samt i hela landet åren 1995–2009  
 Areas of outdoor vegetables grown for sale by Employment and Economic Development Centre in 2009  
 and in the whole country, 1995–2009

| Työvoima- ja<br>elinkeinokeskus<br>Arbetskrafts- och<br>näringscentral<br>Employment and Economic<br>Development Centre | Tarhaheme<br>Trädgårds-<br>ärt<br>Garden<br>pea | Valko-<br>kaali<br>Vitkål<br>White<br>cabbage | Kukka-<br>kaali<br>Blomkål<br>Cauli-<br>flower | Muut<br>kaalit<br>Övriga<br>kålslag<br>Other<br>cabbages | Porkkana<br>Morot<br>Carrots | Puna-<br>juuri<br>Rödbeta<br>Red<br>beet | Lanttua<br>Kålrot<br>Swede | Mukula-<br>selleri<br>Rotselleri<br>Celeriac |
|---|---|---|--|--|------------------------------|--|----------------------------|--|
| ha  |   |   |  |  |                              |  |                            |  |
| <b>2009</b>   |   |   |  |  |                              |  |                            |  |
| Uudenmaan   | 259,5   | 104,2   | 98,0   | 48,5   | 10,6                         | 1,4                                      | 15,9                       | 0,2  |
| Varsinais-Suomen  | 985,5   | 77,6  | 28,2   | 26,9   | 368,0                        | 36,8                                     | 109,8                      | 29,5   |
| Satakunnan  | 872,9   | 126,7   | 26,6   | 27,9   | 385,5                        | 325,5                                    | 121,1                      | ..   |
| Hämeen  | 189,1   | 14,5  | 2,4  | 12,9   | 331,8                        | 27,8                                     | 37,3                       | 0,7  |
| Pirkanmaan  | 26,4  | 29,0  | 26,2   | 20,6   | 68,2                         | 0,2                                      | 0,5                        | ..   |
| Kaakkois-Suomen   | 73,4  | 24,7  | 11,4   | 5,4  | 25,2                         | 3,0                                      | 17,7                       | ..   |
| Etelä-Savon   | 39,3  | 65,9  | 15,1   | 48,4   | 118,8                        | 3,5                                      | 8,8                        | -  |
| Pohjois-Savon   | 58,3  | ..  | ..   | 18,6   | 8,9                          | 0,5                                      | 10,4                       | -  |
| Pohjois-Karjalan  | 5,1   | ..  | -  | ..   | 18,2                         | ..                                       | 4,1                        | ..   |
| Keski-Suomen  | 14,0  | 11,2  | 0,7  | 1,6  | 6,9                          | 0,6                                      | 1,4                        | ..   |
| Etelä-Pohjanmaan  | ..  | ..  | ..   | 0,1  | 156,6                        | 2,7                                      | 8,6                        | -  |
| Pohjanmaan  | 20,0  | 114,8   | 32,7   | 17,3   | 84,5                         | 1,6                                      | 1,4                        | ..   |
| Pohjois-Pohjanmaan  | 0,6   | 32,3  | ..   | 1,2  | 22,5                         | 0,2                                      | 14,6                       | ..   |
| Kainuun   | ..  | ..  | ..   | ..   | 13,4                         | ..                                       | 2,7                        | -  |
| Lapin   | ..  | ..  | ..   | ..   | 4,6                          | -  | 1,0                        | -  |
| Ahvenanmaa – Åland  | ..  | ..  | ..   | 0,3  | 2,7                          | ..                                       | ..                         | -  |
| <b>Koko maa – Hela landet –<br/>Whole country</b>   | <b>2 545,6</b>                                  | <b>615,0</b>                                  | <b>279,6</b>                                   | <b>230,9</b>   | <b>1 626,4</b>               | <b>405,1</b>                             | <b>355,5</b>               | <b>31,2</b>                                  |
| 1995  | 1 815   | 899   | 500  | 211  | 1 784                        | 540                                      | 529                        | 90   |
| 1996  | 2 337   | 974   | 471  | 201  | 1 750                        | 556                                      | 623                        | 100  |
| 1997  | 2 052   | 921   | 475  | 207  | 1 954                        | 534                                      | 720                        | 92   |
| 1998  | 2 036   | 686   | 440  | 249  | 1 650                        | 423                                      | 511                        | 77   |
| 1999  | 2 076   | 748   | 448  | 252  | 1 707                        | 507                                      | 490                        | 64   |
| 2000  | 2 132   | 637   | 433  | 255  | 1 698                        | 470                                      | 410                        | 59   |
| 2001  | 2 164   | 583   | 471  | 308  | 1 548                        | 435                                      | 403                        | 55   |
| 2002  | 2 388   | 588   | 463  | 302  | 1 593                        | 409                                      | 370                        | 53   |
| 2003  | 2 355   | 609   | 454  | 278  | 1 636                        | 450                                      | 457                        | 47   |
| 2004  | 2 335   | 593   | 409  | 269  | 1 698                        | 414                                      | 470                        | 42   |
| 2005  | 2 004   | 583   | 419  | 261  | 1 732                        | 416                                      | 409                        | 40   |
| 2006  | 2 388   | 507   | 365  | 250  | 1 580                        | 396                                      | 335                        | 34   |
| 2007  | 2 618   | 524   | 305  | 250  | 1 646                        | 381                                      | 365                        | 30   |
| 2008  | 2 473   | 568   | 287  | 212  | 1 567                        | 380                                      | 357                        | 27   |
| 2009  | 2 546   | 615   | 280  | 231  | 1 626                        | 405                                      | 356                        | 31   |

| Työvoima- ja elinkeinokeskus<br>Arbetskrafts- och näringscentral<br>Employment and Economic Development Centre | Ruokasipuli<br>Mattiök<br>Onions <sup>1)</sup> | Purjo<br>Purjolök<br>Leek | Avomaan-<br>kurkku<br>Frilands-<br>gurka<br>Gherkin | Salaatit<br>Sallät<br>Lettuce <sup>2)</sup> | Kiinan-<br>kaali<br>Kinakål<br>Chinese<br>cabbage | Mauste- ja muut<br>vihannekset<br>Kryddväxter och<br>övriga grönsaker<br>Aromatic plants<br>for spices and<br>other vegetables | Yhteensä<br>Totalt<br>Total |
|--|--|---------------------------|---|---|---|--|-----------------------------|
|--|--|---------------------------|---|---|---|--|-----------------------------|

ha

## 2009

|   |              |             |              |              |              |              |                |
|---|--------------|-------------|--------------|--------------|--------------|--------------|----------------|
| Uudenmaan   | 14,3         | 0,7         | 1,3          | 28,0         | 0,3          | 32,1         | 640,7          |
| Varsinais-Suomen                                  | 343,6        | 5,8         | 159,9        | 31,6         | 8,5          | 54,4         | 2 406,9        |
| Satakunnan  | 46,6         | 2,7         | 41,7         | ..           | -            | 4,5          | 2 088,1        |
| Hämeen  | 23,9         | 0,1         | 0,9          | 7,1          | 6,2          | 15,2         | 685,7          |
| Pirkanmaan  | 1,7          | 1,7         | 0,4          | 54,5         | ..           | 4,2          | 237,5          |
| Kaakkois-Suomen                                   | 7,5          | 1,2         | 1,8          | 11,7         | ..           | 2,6          | 198,5          |
| Etelä-Savon                                       | 35,4         | 4,4         | 1,6          | 151,7        | 113,9        | 5,6          | 621,0          |
| Pohjois-Savon                                     | 117,6        | ..          | 3,6          | 2,7          | ..           | 2,5          | 273,2          |
| Pohjois-Karjalan                                  | 14,9         | ..          | 0,2          | ..           | -            | 1,0          | 48,1           |
| Keski-Suomen                                      | 1,0          | 0,1         | ..           | -            | -            | 0,8          | 38,9           |
| Etelä-Pohjanmaan                                  | 52,1         | -           | -            | -            | -            | 2,0          | 235,2          |
| Pohjanmaan  | 10,9         | 2,3         | ..           | 33,5         | 24,3         | 9,5          | 360,2          |
| Pohjois-Pohjanmaan                                | 7,5          | ..          | ..           | ..           | ..           | 1,1          | 99,2           |
| Kainuun   | ..           | -           | -            | ..           | ..           | ..           | 29,7           |
| Lapin   | 1,1          | -           | ..           | -            | -            | 2,1          | 36,3           |
| Ahvenanmaa – Åland                                | 239,2        | 3,8         | 0,5          | 39,6         | 38,0         | 8,3          | 347,1          |
| <b>Koko maa – Hela landet –<br/>Whole country</b> | <b>917,4</b> | <b>25,0</b> | <b>212,1</b> | <b>362,1</b> | <b>193,4</b> | <b>149,0</b> | <b>8 346,2</b> |
| 1995  | 938          | 178         | 686          | 248          | 573          | 736          | 9 727          |
| 1996  | 946          | 123         | 592          | 290          | 567          | 714          | 10 244         |
| 1997  | 852          | 96          | 548          | 330          | 587          | 679          | 10 047         |
| 1998  | 1 039        | 89          | 471          | 369          | 532          | 651          | 9 224          |
| 1999  | 1 074        | 80          | 444          | 365          | 505          | 710          | 9 470          |
| 2000  | 1 165        | 79          | 424          | 370          | 415          | 670          | 9 217          |
| 2001  | 996          | 79          | 405          | 384          | 385          | 647          | 8 864          |
| 2002  | 966          | 68          | 405          | 360          | 355          | 613          | 8 934          |
| 2003  | 961          | 56          | 375          | 360          | 325          | 655          | 9 023          |
| 2004  | 1 020        | 46          | 339          | 366          | 297          | 156          | 8 927          |
| 2005  | 925          | 38          | 321          | 350          | 307          | 150          | 8 400          |
| 2006  | 877          | 35          | 324          | 400          | 273          | 167          | 8 370          |
| 2007  | 948          | 38          | 273          | 368          | 241          | 273          | 8 566          |
| 2008  | 986          | 28          | 242          | 390          | 203          | 143          | 8 252          |
| 2009  | 917          | 25          | 212          | 362          | 193          | 149          | 8 346          |

<sup>1)</sup> Ruokasipuli sisältää kepa-, puna-, jätti- ja ryväsippulin – Mattiök inkluderar gul- och rödlök, jättelök och potatislök – Incl. onion, red onion, giant onion and potato-onion

<sup>2)</sup> Sisältää pehmeäkeräsalaatin, rapeakeräsalaatin ja erikoissalaatit – Inkl. huvudsallat, isbergssallat och specialsallat – Incl. butter-head lettuce, crisphead lettuce and special lettuces

Lähde: SVT: Tike, Puutarhatilastot

Källa: FOS: Tike, Trädgårdsstatistik

Source: OSF: Tike, Horticultural Statistics

#### 4.1.14. Tärkeimpien myyntiä varten viljeltyjen marjojen ja hedelmien viljelyalat alueittain vuonna 2009 sekä koko maassa vuosina 1995–2009

Odlingsarealer för kommersiell odling av de viktigaste bären och frukterna områdesvis år 2009 samt i hela landet åren 1995–2009  
Cultivation areas of the main berries and fruit grown for sale by Employment and Economic Development Centre in 2009 and in the whole country, 1995–2009

| Työvoima- ja elinkeinokeskus<br>Arbetskrafts- och näringscentral<br>Employment and Economic Development Centre | Viljelyala yhteensä, ha – Den totala odlingsarealen, ha – Cultivation area, total, ha |   |  |                                     |  |                                     |                                 |                         |
|--|---|---|--|-------------------------------------|--|-------------------------------------|---------------------------------|-------------------------|
|  | Musta-herukka<br>Svarta vinbär<br>Black currant <sup>1)</sup>                         | Punaherukka<br>Röda vinbär<br>Red currant | Valkoherukka<br>Vita vinbär<br>White currant | Karviainen<br>Krusbär<br>Gooseberry | Vadelma<br>Hallon<br>Raspberry <sup>2)</sup> | Mansikka<br>Jordgubbe<br>Strawberry | Tymi<br>Havtom<br>Sea buckthorn | Omena<br>Äpple<br>Apple |

#### 2009

|   |                |              |             |             |              |                |              |              |
|---|----------------|--------------|-------------|-------------|--------------|----------------|--------------|--------------|
| Uudenmaan                                     | 60,3           | 1,4          | 3,3         | 1,0         | 9,0          | 169,2          | 1,4          | 104,3        |
| Varsinais-Suomen                              | 20,9           | 2,5          | 4,3         | 0,6         | 43,7         | 429,5          | 6,2          | 166,4        |
| Satakunnan                                    | 9,7            | 2,5          | ..          | 5,0         | 26,1         | 149,6          | 11,3         | 4,6          |
| Hämeen  | 40,6           | 11,3         | 5,6         | 0,7         | 26,0         | 355,4          | 9,5          | 23,2         |
| Pirkanmaan                                    | 121,9          | 23,4         | 2,7         | 0,2         | 23,2         | 105,7          | 2,6          | 14,0         |
| Kaakkois-Suomen                               | 102,6          | 12,4         | 1,2         | 1,8         | 26,9         | 215,4          | 19,7         | 28,3         |
| Etelä-Savon                                   | 216,3          | 55,9         | 29,5        | 1,8         | 78,0         | 252,2          | 8,0          | 28,7         |
| Pohjois-Savon                                 | 367,5          | 10,5         | 1,6         | 1,7         | 113,4        | 855,5          | 6,3          | 9,7          |
| Pohjois-Karjalaa                              | 366,0          | 43,4         | 15,7        | 13,8        | 29,6         | 228,3          | 6,1          | 9,5          |
| Keski-Suomen                                  | 124,2          | 19,6         | 28,3        | 2,6         | 14,2         | 128,4          | 2,8          | 13,9         |
| Etelä-Pohjanmaan                              | 24,2           | 0,2          | 0,1         | ..          | 15,2         | 68,4           | 78,2         | 1,3          |
| Pohjanmaan                                    | 71,3           | ..           | ..          | ..          | 15,7         | 91,4           | 27,5         | 2,0          |
| Pohjois-Pohjanmaan                            | 226,9          | 5,5          | 2,2         | 1,5         | 16,2         | 150,3          | 14,8         | -            |
| Kainuun                                       | 46,4           | 7,3          | ..          | ..          | 1,3          | 38,3           | ..           | 0,76         |
| Lapin   | 6,3            | ..           | -           | ..          | 0,3          | 23,9           | ..           | 2,0          |
| Ahvenanmaa – Åland                            | ..             | ..           | -           | -           | ..           | 8,2            | ..           | 244,7        |
| <b>Koko maa – Hela landet – Whole country</b> | <b>1 805,3</b> | <b>196,3</b> | <b>95,1</b> | <b>32,3</b> | <b>439,6</b> | <b>3 269,6</b> | <b>197,6</b> | <b>653,3</b> |
| 1995  | 1 381          | 247          | 95          | 40          | 240          | 5 195          | ..           | 419          |
| 1996  | 1 427          | 245          | 100         | 40          | 277          | 5 259          | ..           | 437          |
| 1997  | 1 448          | 236          | 109         | 40          | 311          | 5 243          | ..           | 452          |
| 1998  | 1 517          | 236          | 114         | 40          | 340          | 5 183          | ..           | 464          |
| 1999  | 1 630          | 226          | 121         | 40          | 350          | 5 125          | ..           | 479          |
| 2000  | 1 795          | 221          | 127         | 37          | 383          | 4 838          | 116          | 506          |
| 2001  | 1 915          | 217          | 127         | 37          | 408          | 4 509          | 152          | 531          |
| 2002  | 2 035          | 213          | 125         | 31          | 431          | 4 091          | 189          | 560          |
| 2003  | 2 113          | 217          | 121         | 33          | 462          | 3 760          | 207          | 596          |
| 2004  | 2 147          | 212          | 126         | 32          | 466          | 3 552          | 223          | 620          |
| 2005  | 2 113          | 214          | 115         | 32          | 473          | 3 526          | 217          | 646          |
| 2006  | 2 010          | 214          | 117         | 33          | 469          | 3 451          | 209          | 635          |
| 2007  | 1 952          | 197          | 115         | 34          | 472          | 3 340          | 209          | 649          |
| 2008  | 1 887          | 195          | 108         | 33          | 459          | 3 225          | 206          | 668          |
| 2009  | 1 805          | 196          | 95          | 32          | 440          | 3 270          | 198          | 653          |

<sup>1)</sup> Sisältää viherherukan – Inkl. gröna vinbär – Incl. green currant

<sup>2)</sup> Sisältää mesivadelman – Inkl. äkerbärshallon – Incl. Rubus x binatus

<sup>3)</sup> Yli 7-vuotiaiden puiden viljelyala 1995–1998 – Odlingsareal av över 7-åriga träd 1995–1998 – Cultivation area of trees over 7 years of age in 1995–1998

| Työvoima- ja elinkeinokeskus                      | Edellistä satoikäinen kasvusto, ha – Av de föregående i produktiv odling, ha – Of which crop yielding area, ha |                    |                      |                   |                  |                   |                      |               |
|---|--|--------------------|----------------------|-------------------|------------------|-------------------|----------------------|---------------|
| Arbetskrafts- och näringscentral                  | Musta-herukka  | Punaherukka        | Valkoherukka         | Karviainen        | Vadelma          | Mansikka          | Tymi                 | Omena         |
| <i>Employment and Economic Development Centre</i> | <i>Svarta vinbär</i>   | <i>Röda vinbär</i> | <i>Vita vinbär</i>   | <i>Krusbär</i>    | <i>Hallon</i>    | <i>Jordgubbe</i>  | <i>Havtorn</i>       | <i>Äpple</i>  |
|   |  | <i>Red currant</i> | <i>White currant</i> | <i>Gooseberry</i> | <i>Raspberry</i> | <i>Strawberry</i> | <i>Sea buckthorn</i> | <i>Apple</i>  |
|   |  |                    |                      |                   | <sup>2)</sup>    |                   |                      | <sup>3)</sup> |
|   | <i>Bleck currant</i>   |                    |                      |                   |                  |                   |                      |               |
|   | <sup>1)</sup>  |                    |                      |                   |                  |                   |                      |               |

## 2009

|   |                |              |             |             |              |                |              |              |
|---|----------------|--------------|-------------|-------------|--------------|----------------|--------------|--------------|
| Uudenmaan                                     | 58,9           | 1,4          | 3,3         | 0,9         | 8,6          | 144,2          | 0,5          | 96,9         |
| Varsinais-Suomen                              | 18,7           | 1,8          | 4,2         | 0,6         | 37,2         | 383,4          | 5,4          | 151,3        |
| Satakunnan                                    | 9,5            | 2,5          | ..          | 4,0         | 24,2         | 122,3          | 9,1          | 3,5          |
| Hämeen  | 36,4           | 11,1         | 5,6         | 0,7         | 22,8         | 315,3          | 8,0          | 15,2         |
| Pirkanmaan                                    | 102,1          | 14,9         | 2,7         | 0,2         | 19,7         | 95,3           | 2,6          | 5,9          |
| Kaakkois-Suomen                               | 102,0          | 12,1         | 1,1         | 1,7         | 23,8         | 189,6          | 19,6         | 23,3         |
| Etelä-Savon                                   | 191,0          | 41,6         | 20,1        | 1,8         | 65,9         | 218,7          | 6,6          | 18,0         |
| Pohjois-Savon                                 | 325,0          | 8,0          | 1,6         | 1,7         | 103,5        | 767,7          | 6,2          | 6,3          |
| Pohjois-Karjalan                              | 293,1          | 36,1         | 15,0        | 13,5        | 26,5         | 195,8          | 5,4          | 2,8          |
| Keski-Suomen                                  | 106,5          | 15,8         | 20,3        | 2,5         | 12,5         | 113,5          | 2,3          | 8,6          |
| Etelä-Pohjanmaan                              | 22,9           | 0,2          | 0,1         | ..          | 14,5         | 61,7           | 55,0         | 0,2          |
| Pohjanmaan                                    | 59,7           | ..           | ..          | ..          | 9,5          | 75,2           | 23,2         | 0,6          |
| Pohjois-Pohjanmaan                            | 201,9          | 4,6          | 1,0         | 1,5         | 15,0         | 134,5          | 11,7         | ..           |
| Kainuun                                       | 37,0           | 2,7          | ..          | ..          | 0,9          | 33,8           | ..           | 0,2          |
| Lapin   | 6,1            | ..           | ..          | ..          | 0,3          | 22,7           | ..           | 0,9          |
| Ahvenanmaa – Åland                            | ..             | ..           | -           | -           | ..           | 7,2            | ..           | 231,2        |
| <b>Koko maa – Hela landet – Whole country</b> | <b>1 571,0</b> | <b>153,2</b> | <b>75,6</b> | <b>30,7</b> | <b>385,5</b> | <b>2 881,0</b> | <b>158,7</b> | <b>564,8</b> |
| 1995  | 1 249          | 238          | 77          | 36          | 204          | 3 816          | ..           | 359          |
| 1996  | 1 257          | 233          | 78          | 35          | 232          | 3 913          | ..           | 371          |
| 1997  | 1 220          | 219          | 86          | 35          | 271          | 4 024          | ..           | 340          |
| 1998  | 1 234          | 220          | 88          | 36          | 296          | 4 019          | ..           | 370          |
| 1999  | 1 251          | 207          | 92          | 36          | 300          | 4 208          | ..           | 414          |
| 2000  | 1 187          | 191          | 91          | 35          | 300          | 4 049          | 27           | 429          |
| 2001  | 1 311          | 177          | 90          | 33          | 335          | 3 909          | 53           | 437          |
| 2002  | 1 426          | 177          | 89          | 30          | 380          | 3 610          | 83           | 444          |
| 2003  | 1 559          | 164          | 98          | 26          | 400          | 3 308          | 96           | 466          |
| 2004  | 1 751          | 173          | 100         | 30          | 409          | 3 060          | 133          | 497          |
| 2005  | 1 802          | 173          | 98          | 29          | 418          | 3 055          | 160          | 534          |
| 2006  | 1 668          | 183          | 97          | 31          | 423          | 2 989          | 169          | 541          |
| 2007  | 1 678          | 160          | 87          | 32          | 424          | 2 982          | 161          | 555          |
| 2008  | 1 567          | 153          | 82          | 30          | 406          | 2 871          | 155          | 583          |
| 2009  | 1 571          | 153          | 76          | 31          | 386          | 2 881          | 159          | 565          |

Lähde: SVT: Tike, Puutarhatilastot

Källa: FOS: Tike, Trädgårdsstatistik

Source: OSF: Tike, Horticultural Statistics

4.1.15. Myyntiä varten kasvihuoneissa viljellyt vihannekset alueittain vuonna 2009 sekä koko maassa vuosina 2003–2009<sup>1)</sup>För försäljning odlade grönsaker områdesvis år 2009 samt i hela landet åren 2003–2009<sup>1)</sup>Greenhouse vegetables grown for sale by Employment and Economic Development Centre in 2009 and in the whole country, 2003–2009<sup>1)</sup>

| Työvoima- ja elinkeinokeskus.<br>Arbetskrafts- och näringscentral<br>Employment and Economic Development Centre | Tomaatti<br>Tomato   | Kasvihuone-<br>kurkku<br>Växthus-<br>gurka<br>Cucumber | Keräsalaatit<br>Huvudsallat<br>Head<br>lettuce | Avomaan-<br>kurkku<br>Frilands-<br>gurka<br>Gherkin | Paprika<br>Paprika<br>Sweet<br>pepper | Ruokku-<br>vihannekset<br>i kruka<br>Potted<br>vegetables | Muut<br>vihannekset<br>Övriga<br>grönsaker<br>Other<br>vegetables |
|---|----------------------|--|--|---|---------------------------------------|---|---|
|   | 1 000 m <sup>2</sup> |  |  |   |                                       |   |   |
| <b>2009</b>   |                      |  |  |   |                                       |   |   |
| Uudenmaan   | 24,0                 | 30,9   | 16,2   | 5,4   | 6,3                                   | 16,4  | 90,0  |
| Varsinais-Suomen  | 165,7                | 159,9  | 260,5  | 44,7  | 11,4                                  | 63,3  | 265,1   |
| Satakunnan  | 92,1                 | 44,1   | ..   | 1,2   | ..                                    | 27,4  | 45,3  |
| Hämeen  | 9,5                  | 8,7  | 18,9   | 4,7   | 0,2                                   | ..  | 10,5  |
| Pirkanmaan  | 18,5                 | 8,1  | 5,1  | 2,8   | 0,2                                   | 24,8  | 1,5   |
| Kaakkois-Suomen   | 14,4                 | 13,2   | 13,7   | 7,5   | ..                                    | 25,8  | 3,1   |
| Etelä-Savon   | 4,5                  | 9,1  | ..   | 6,7   | 0,3                                   | 44,5  | 1,3   |
| Pohjois-Savon   | 20,0                 | 14,2   | 7,2  | 0,8   | 0,4                                   | ..  | 1,3   |
| Pohjois-Karjalan  | 10,9                 | 8,0  | -  | ..  | -                                     | ..  | ..  |
| Keski-Suomen  | 5,8                  | 11,4   | -  | 0,3   | 0,2                                   | ..  | ..  |
| Etelä-Pohjanmaan  | 28,2                 | 41,7   | 254,4  | ..  | ..                                    | ..  | 38,1  |
| Pohjanmaan  | 714,9                | 295,4  | 2,5  | -   | 41,6                                  | 12,2  | 26,4  |
| Pohjois-Pohjanmaan  | 10,5                 | 16,5   | -  | ..  | 1,7                                   | ..  | -   |
| Kainuun   | 7,8                  | 10,1   | -  | ..  | -                                     | ..  | -   |
| Lapin   | 5,3                  | 5,3  | -  | ..  | -                                     | 4,0   | ..  |
| Ahvenanmaa – Åland  | 5,3                  | ..   | ..   | -   | -                                     | -   | 42,1  |
| <b>Koko maa – Hela landet –<br/>Whole country</b>   | <b>1 137,4</b>       | <b>680,2</b>   | <b>682,3</b>                                   | <b>74,8</b>   | <b>65,2</b>                           | <b>232,2</b>  | <b>525,1</b>  |
| 2003  | 1 219,8              | 752,7  | 433,7  | 75,8  | 62,5                                  | 182,4   | 493,9   |
| 2004  | 1 171,0              | 757,0  | 388,4  | 84,7  | 78,3                                  | 195,8   | 503,9   |
| 2005  | 1 178,3              | 779,0  | 420,8  | 87,6  | 80,7                                  | 201,4   | 538,0   |
| 2006  | 1 164,6              | 729,5  | 403,0  | 89,8  | 67,3                                  | 201,7   | 493,8   |
| 2007  | 1 169,2              | 724,0  | 599,7  | 80,3  | 53,6                                  | 215,4   | 543,2   |
| 2008  | 1 162,9              | 745,9  | 622,9  | 72,4  | 47,1                                  | 224,4   | 409,6   |
| 2009  | 1 137,4              | 680,2  | 682,3  | 74,8  | 65,2                                  | 232,2   | 525,1   |

<sup>1)</sup> Keräsalaateilla ja kohdassa "muut vihannekset" pinta-ala on istutuskertojen yhteenlaskettu ala. Muilla kasveilla pinta-ala on sama kuin viljelyyn käytetty kasvihuoneala. I fråga om huvudsallater och under punkten "övriga grönsaker" är arealen planteringsgångernas samlanriäknade areal. Beträffande andra växter är arealen densamma som den växthusareal som använts för odling av växtslaget. – The areas for head lettuce and other vegetables refer to the total areas of plantations. For the other crops, the area equals the area of greenhouses under production.

Lähde: SVT: Tike, Puutarhatilastot – Källa: FOS: Tike, Trädgårdsstatistik – Source: OSF: Tike, Horticultural Statistics

## 4.1.16. Leikkokukkien viljely 2003–2009

Produktion av snittblommor, 2003–2009

Cultivation of cut flowers, 2003–2009

| Vuosi<br>År<br>Year | Ruusku<br>Ros<br>Rose | Krysanteemi<br>Krysantemum<br>Chrysanthemum | Gerbera<br>Gerbera<br>Gerbera | Harsokukka<br>Brudslöja<br>Baby's breath | Muut leikkokukat<br>Övriga snittblommor<br>Other cut flowers | Leikkoviherä<br>Snittgrönt<br>Green cuttings |
|---------------------|-----------------------|---|-------------------------------|--|--|--|
|                     | 1 000 m <sup>2</sup>  |   |                               |  |  |  |
| 2003                | 323,7                 | 17,2  | 15,4                          | 16,6                                     | 58,9   | 6,6  |
| 2004                | 287,5                 | 15,5  | 15,5                          | 14,6                                     | 61,4   | 6,6  |
| 2005                | 283,3                 | 12,5  | 14,6                          | 13,8                                     | 54,9   | 3,3  |
| 2006                | 257,0                 | 9,8   | 16,5                          | 13,9                                     | 54,1   | 3,1  |
| 2007                | 216,8                 | 7,3   | 17,9                          | 13,7                                     | 52,7   | 4,0  |
| 2008                | 183,8                 | 5,6   | 13,4                          | 10,1                                     | 50,3   | 2,6  |
| 2009                | 137,3                 | 3,3   | 13,0                          | 9,9                                      | 45,9   | 3,8  |

Lähde: SVT: Tike, Puutarhatilastot – Källa: FOS: Tike, Trädgårdsstatistik – Source: OSF: Tike, Horticultural Statistics

## 4.1.17. Myyntiä varten kasvihuoneissa viljeltyt koristekasvit alueittain vuonna 2009 sekä koko maassa vuosina 2004–2009

För försäljning odlade prydnadsväxter i växthus områdesvis år 2009 samt i hela landet åren 2004–2009

Greenhouse flowers and ornamental plants grown for sale by Employment and Economic Development Centre in 2009 and in the whole country, 2004–2009

| Työvoima- ja elinkeinokeskus<br>Arbetskrafts- och näringscentral<br>Employment and Economic<br>Development Centre | Sipulikukat<br>Löblommar<br>Flower<br>bulbs | Kukkivat<br>rukkukasvit<br>Blommande<br>krukväxter<br>Flowering<br>potted plants | Viherkasvit<br>Gröna<br>växter<br>Foliage<br>plants | Ryhmäkasvit<br>Utplanterings-<br>växter<br>Bedding-<br>plants | Leikko-<br>kukat<br>Snitt-<br>blommar<br>Cut<br>flowers |
|---|---|--|---|---|---|
|   | 1 000 kpl – 1 000 st. – thousands           |  |   |   | 1 000 m <sup>2</sup>                                    |

## 2009

|   |               |               |            |               |              |
|---|---------------|---------------|------------|---------------|--------------|
| Uudenmaan                                     | 3 729         | 773           | 33         | 4 984         | 22,0         |
| Varsinais-Suomen                              | 36 735        | 4 291         | 136        | 7 064         | 58,1         |
| Satakunnan                                    | 1 210         | 183           | 4          | 1 629         | 8,2          |
| Hämeen  | 1 291         | 181           | ..         | 3 834         | 8,4          |
| Pirkanmaan                                    | 3 155         | 477           | 15         | 1 698         | 17,2         |
| Kaakkois-Suomen                               | 4 400         | 1 453         | 108        | 3 829         | 41,2         |
| Etelä-Savon                                   | 25 465        | 267           | -          | 2 153         | 6,7          |
| Pohjois-Savon                                 | 709           | 253           | -          | 2 215         | 1,2          |
| Pohjois-Karjalan                              | 359           | 115           | 7          | 1 392         | ..           |
| Keski-Suomen                                  | 1 248         | 535           | ..         | 2 313         | 1,4          |
| Etelä-Pohjanmaan                              | 335           | 253           | 10         | 2 878         | 32,2         |
| Pohjanmaan                                    | 917           | 1 184         | 34         | 7 139         | 10,3         |
| Pohjois-Pohjanmaan                            | 206           | 131           | 15         | 1 638         | 1,2          |
| Kainuun                                       | ..            | 18            | ..         | 346           | ..           |
| Lapin   | ..            | 80            | -          | 579           | 0,9          |
| Ahvenanmaa – Åland                            | -             | ..            | ..         | 529           | ..           |
| <b>Koko maa – Hela landet – Whole country</b> | <b>79 842</b> | <b>10 243</b> | <b>497</b> | <b>44 219</b> | <b>209,4</b> |

## Vuosi – År – Year

| 2004                              | 2005 | 2006 | 2007 | 2008 |
|-----------------------------------|------|------|------|------|
| 1 000 kpl – 1 000 st. – thousands |      |      |      |      |

## Sipulikukat – Löblommar – Flower bulbs

|                                     |        |        |        |        |        |
|-------------------------------------|--------|--------|--------|--------|--------|
| Tulppaani – Tulpan – Tulip          | 39 393 | 44 320 | 45 944 | 56 193 | 56 582 |
| Narsissi – Narciss – Narcissus      | 6 765  | 7 268  | 6 976  | 8 520  | 10 089 |
| Hyasintti – Hyacint – Hyacinth      | 2 520  | 2 570  | 2 725  | 2 643  | 2 751  |
| Liljat – Liljor – Lilies            | 902    | 831    | 1 019  | 1 138  | 909    |
| Amaryllis – Amaryllis – Hippeastrum | 769    | 866    | 831    | 1 029  | 1 246  |
| Muut – Övriga – Others              | 1 997  | 1 829  | 1 542  | 1 235  | 2 172  |

## Kukkivat rukkukasvit – Blommande krukväxter – Flowering potted plants

|  |       |       |       |       |       |
|--|-------|-------|-------|-------|-------|
| Joulutähti – Julstjärna – Poinsettia                     | 2 295 | 2 235 | 2 142 | 2 213 | 2 259 |
| Pauliinabegonia – Höstbegonia – Winter-flowering begonia | 2 202 | 1 979 | 1 910 | 1 898 | 1 937 |
| Tullilatva – Våreld – Flaming katy                       | 1 089 | 1 264 | 1 164 | 1 238 | 1 102 |
| Krysanteemi – Krysantemum – Chrysanthemum                | 1 073 | 1 236 | 1 265 | 1 283 | 1 289 |
| Paavalinkukka – Saintpaulia – African violet             | 1 096 | 1 160 | 1 052 | 979   | 980   |
| Ruusut – Rosor – Roses                                   | 1 185 | 1 149 | 1 010 | 1 039 | 924   |
| Muut – Övriga – Others                                   | 3 218 | 2 811 | 2 523 | 2 364 | 2 440 |

## Viherkasvit – Gröna växter – Foliage plants

|  |     |     |     |     |     |
|--|-----|-----|-----|-----|-----|
|  | 663 | 496 | 567 | 570 | 541 |
|--|-----|-----|-----|-----|-----|

## Ryhmäkasvit – Utplanteringsväxter – Bedding-plants

|   |        |        |        |        |        |
|---|--------|--------|--------|--------|--------|
| Orvokki – Pensé – Pansy                               | 11 994 | 12 777 | 12 924 | 12 982 | 12 687 |
| Petunia – Petunia                                     | 5 885  | 5 558  | 5 568  | 5 274  | 5 509  |
| Lobelia – Lobelia – Lobelia                           | 4 783  | 4 622  | 3 991  | 3 664  | 3 636  |
| Pelargoni – Pelargon – Pelargonium                    | 3 943  | 3 942  | 3 858  | 4 352  | 4 992  |
| Sametikukka – Sammetsblomma – Marigold                | 2 986  | 3 009  | 2 977  | 2 945  | 3 142  |
| Impatiens-lajit – Impatiens-arter – Impatiens-species | 1 922  | 1 864  | 1 756  | 1 982  | 1 980  |
| Kesäbegonia – Sommarbegonia – Bedding begonia         | 1 910  | 1 850  | 1 840  | 1 862  | 1 847  |
| Muut – Övriga – Others                                | 11 704 | 12 058 | 12 569 | 12 765 | 11 787 |

Lähde: SVT: Tike, Puutarhatilastot

Källa: FOS: Tike, Trädgårdsstatistik

Source: OSF: Tike, Horticultural Statistics

## 4.1.18. Vihannessadot alueittain vuonna 2009 sekä koko maassa vuosina 1995–2009

Skörden av grönsaker områdesvis år 2009 samt i hela landet åren 1995–2009

Yields of vegetables by Employment and Economic Development Centre in 2009 and in the whole country, 1995–2009

| Työvoima- ja elinkeinokeskus<br>Arbetskrafts- och näringscentral<br>Employment and Economic Development Centre | Avomaavihannekset – Frilandsgroönsaker –<br>Vegetables grown in the open |                                       |                                       |                             |                                   |                           |   |   |
|--|--|---------------------------------------|---------------------------------------|-----------------------------|-----------------------------------|---------------------------|---|---|
|  | Tarha-herne<br>Trädgårdsärt<br>Garden pea                                | Valkokaali<br>Vitkål<br>White cabbage | Kukka-kaali<br>Blomkål<br>Cauliflower | Porkkana<br>Morot<br>Carrot | Puna-juuri<br>Rödbeta<br>Red beet | Lanttu<br>Kålrot<br>Swede | Mukulaselleri<br>Rotselleri<br>Celeriac | Ruokasipuli<br>Matök<br>Onion <sup>1)</sup> |
|  | 1 000 kg   |                                       |                                       |                             |                                   |                           |   |   |
| <b>2009</b>  |  |                                       |                                       |                             |                                   |                           |   |   |
| Uudenmaan  | 359,3  | 3 696,5                               | 1 310,1                               | 538,1                       | 7,2                               | 520,6                     | 2,4                                     | 120,9                                       |
| Varsinais-Suomen   | 1 573,8  | 1 362,6                               | 300,8                                 | 17 278,8                    | 959,5                             | 3 907,4                   | 796,1                                   | 7 031,4                                     |
| Satakunnan   | 3 579,9  | 5 287,2                               | 237,6                                 | 16 336,3                    | 10 692,7                          | 6 171,3                   | ..                                      | 1 252,5                                     |
| Hämeen   | 310,2  | 406,3                                 | 14,5                                  | 17 263,2                    | 706,4                             | 1 649,2                   | 1,5                                     | 245,2                                       |
| Pirkanmaan   | 52,7   | 1 080,0                               | 742,1                                 | 3 612,6                     | 2,7                               | 15,8                      | ..                                      | 8,6   |
| Kaakkois-Suomen  | 84,7   | 871,1                                 | 117,7                                 | 997,0                       | 30,1                              | 490,6                     | ..                                      | 108,2                                       |
| Etelä-Savon  | 56,1   | 1 998,2                               | 186,3                                 | 5 940,0                     | 99,0                              | 330,4                     | -                                       | 586,6                                       |
| Pohjois-Savon  | 49,1   | ..                                    | ..                                    | 240,1                       | 8,7                               | 61,4                      | -                                       | 4 027,0                                     |
| Pohjois-Karjalan   | 7,0  | ..                                    | -                                     | 541,1                       | ..                                | 160,6                     | ..                                      | 335,9                                       |
| Keski-Suomen   | 25,1   | 514,6                                 | 5,7                                   | 73,8                        | 4,4                               | 44,5                      | ..                                      | 7,0   |
| Etelä-Pohjanmaan   | ..   | ..                                    | ..                                    | 2 528,3                     | 41,2                              | 108,5                     | -                                       | 1 321,7                                     |
| Pohjanmaan   | 13,3   | 6 950,2                               | 418,3                                 | 3 760,3                     | 33,1                              | 34,6                      | ..                                      | 124,3                                       |
| Pohjois-Pohjanmaan   | 0,5  | 1 105,1                               | ..                                    | 630,3                       | 1,1                               | 401,5                     | ..                                      | 65,3  |
| Kainuun  | ..   | ..                                    | ..                                    | 511,0                       | ..                                | 52,1                      | -                                       | ..  |
| Lapin  | ..   | ..                                    | ..                                    | 89,1                        | -                                 | 10,2                      | -                                       | 6,8   |
| Ahvenanmaa – Åland   | ..   | ..                                    | ..                                    | 71,4                        | ..                                | ..                        | -                                       | 6 420,2                                     |
| <b>Koko maa – Hela landet –<br/>Whole country</b>  | <b>6 113,8</b>   | <b>23 818,8</b>                       | <b>3 691,1</b>                        | <b>70 411,3</b>             | <b>12 590,5</b>                   | <b>13 964,1</b>           | <b>803,7</b>                            | <b>21 662,6</b>                             |
| 1995   | 6 366  | 24 304                                | 4 801                                 | 61 343                      | 11 016                            | 12 505                    | 1 471                                   | 17 153                                      |
| 1996   | 9 044  | 23 116                                | 4 149                                 | 53 264                      | 11 732                            | 13 066                    | 1 352                                   | 19 282                                      |
| 1997   | 7 601  | 28 722                                | 4 577                                 | 67 895                      | 14 797                            | 18 314                    | 1 562                                   | 13 602                                      |
| 1998   | 5 206  | 18 659                                | 4 051                                 | 52 336                      | 8 341                             | 10 944                    | 1 500                                   | 17 830                                      |
| 1999   | 6 598  | 22 392                                | 4 663                                 | 61 799                      | 13 575                            | 14 742                    | 839                                     | 15 539                                      |
| 2000   | 6 486  | 20 381                                | 4 913                                 | 64 049                      | 12 710                            | 10 101                    | 1 425                                   | 21 544                                      |
| 2001   | 6 571  | 17 705                                | 4 450                                 | 58 310                      | 13 995                            | 11 918                    | 1 123                                   | 16 648                                      |
| 2002   | 6 923  | 19 960                                | 4 217                                 | 58 428                      | 12 449                            | 10 095                    | 1 244                                   | 20 123                                      |
| 2003   | 5 836  | 18 997                                | 3 973                                 | 59 423                      | 12 620                            | 11 531                    | 1 008                                   | 16 767                                      |
| 2004   | 5 896  | 17 929                                | 3 244                                 | 56 987                      | 11 976                            | 15 452                    | 1 096                                   | 23 602                                      |
| 2005   | 4 200  | 19 281                                | 3 825                                 | 67 029                      | 14 009                            | 14 127                    | 840                                     | 21 054                                      |
| 2006   | 5 177  | 17 867                                | 3 604                                 | 56 365                      | 12 942                            | 10 171                    | 751                                     | 17 515                                      |
| 2007   | 6 356  | 18 591                                | 3 008                                 | 68 130                      | 12 913                            | 13 405                    | 992                                     | 22 777                                      |
| 2008   | 5 700  | 18 775                                | 2 832                                 | 60 549                      | 11 041                            | 12 583                    | 525                                     | 20 418                                      |
| 2009   | 6 114  | 23 819                                | 3 691                                 | 70 411                      | 12 591                            | 13 964                    | 804                                     | 21 663                                      |



| Työvoima- ja<br>elinkeinokeskus                     | Avomaavihannekset – Frilandsgrönsaker –<br>Vegetables grown in the open |                    |                    |                               | Kasvihuoneivihannekset – Växthusgrönsaker –<br>Vegetables grown in greenhouses |                            |                    |                    |                    |
|---|---|--------------------|--------------------|-------------------------------|--|----------------------------|--------------------|--------------------|--------------------|
|   | Purjo<br>Purjolök   | Avomaan-<br>kurkku | Salaatit<br>Sallat | Kiinan-<br>kaali              | Tomaatti<br>Tomat  | Kasvi-<br>huone-<br>kurkku | Salaatit<br>Sallat | Avomaa-<br>kurkku  | Paprika<br>Paprika |
| Employment and<br>Economic<br>Development<br>Centre | Leek  | Frilands-<br>gurka | Lettuce<br>2)      | Kinakål<br>Chinese<br>cabbage | Tomato   | Växthus-<br>gurka          | Lettuce<br>2)      | Frilands-<br>gurka | Sweet<br>pepper    |
|   |   | Gherkin            |                    |                               |  | Cucumber                   | Gherkin            |                    |                    |
|   | 1 000 kg  |                    |                    |                               |  |                            |                    |                    |                    |

## 2009

|   |              |                |                |                |                 |                 |                |              |              |
|---|--------------|----------------|----------------|----------------|-----------------|-----------------|----------------|--------------|--------------|
| Uudenmaan   | 10,5         | 26,6           | 366,6          | 0,0            | 540,9           | 1 602,1         | 33,5           | 20,4         | 96,1         |
| Varsinais-Suomen                                  | 92,9         | 6 976,8        | 159,6          | 107,7          | 3 996,6         | 6 221,3         | 517,1          | 456,2        | 119,3        |
| Satakunnan  | 86,6         | 1 990,9        | ..             | -              | 2 745,0         | 2 600,3         | ..             | 11,4         | ..           |
| Hämeen  | 0,2          | 10,5           | 60,4           | 75,3           | 177,5           | 125,4           | 16,4           | 52,4         | 0,0          |
| Pirkanmaan  | 3,8          | 4,4            | 754,5          | ..             | 479,3           | 167,7           | 2,6            | 9,7          | 0,2          |
| Kaakkois-Suomen                                   | 12,8         | 39,6           | 142,1          | ..             | 338,4           | 252,5           | 29,4           | 31,2         | ..           |
| Etelä-Savon                                       | 91,1         | 20,7           | 2 574,8        | 2 576,1        | 71,0            | 160,2           | ..             | 44,8         | 0,8          |
| Pohjois-Savon                                     | ..           | 205,6          | 2,1            | ..             | 217,3           | 286,0           | 14,0           | 2,3          | 2,0          |
| Pohjois-Karjalan                                  | ..           | 1,2            | ..             | -              | 194,9           | 142,8           | -              | ..           | ..           |
| Keski-Suomen                                      | 1,8          | ..             | -              | -              | 131,8           | 302,9           | ..             | 0,2          | 1,0          |
| Etelä-Pohjanmaan                                  | -            | -              | -              | -              | 1 117,5         | 2 554,6         | 684,8          | ..           | ..           |
| Pohjanmaan  | 18,0         | ..             | 531,3          | 320,1          | 27 496,7        | 13 272,5        | 6,5            | -            | 629,5        |
| Pohjois-Pohjanmaan                                | ..           | ..             | ..             | ..             | 194,1           | 937,1           | -              | ..           | 18,7         |
| Kainuun   | ..           | ..             | ..             | ..             | 430,1           | 605,2           | -              | ..           | ..           |
| Lapin   | -            | ..             | -              | -              | 51,5            | 107,2           | -              | ..           | ..           |
| Ahvenanmaa – Åland                                | 77,5         | 2,7            | 413,1          | 624,3          | 200,8           | ..              | ..             | ..           | ..           |
| <b>Koko maa – Hela landet –<br/>Whole country</b> | <b>444,3</b> | <b>9 279,0</b> | <b>5 017,1</b> | <b>3 731,5</b> | <b>38 383,3</b> | <b>29 443,1</b> | <b>1 338,5</b> | <b>630,3</b> | <b>895,1</b> |

|      |       |        |       |       |        |        |       |     |     |
|------|-------|--------|-------|-------|--------|--------|-------|-----|-----|
| 1995 | 2 158 | 14 521 | 2 482 | 9 437 | 31 282 | 23 941 | 1 065 | 746 | 9   |
| 1996 | 1 521 | 11 835 | 3 213 | 8 025 | 33 192 | 25 802 | 1 082 | 716 | 45  |
| 1997 | 1 416 | 16 037 | 3 506 | 8 808 | 33 014 | 26 820 | 1 014 | 554 | 16  |
| 1998 | 1 114 | 9 494  | 3 764 | 7 529 | 31 455 | 27 555 | 1 143 | 478 | 26  |
| 1999 | 953   | 13 312 | 3 939 | 7 480 | 35 560 | 30 273 | 1 120 | 530 | 54  |
| 2000 | 1 129 | 10 760 | 4 156 | 7 502 | 35 349 | 29 490 | 975   | 483 | 131 |
| 2001 | 1 035 | 12 836 | 4 171 | 6 196 | 34 193 | 31 141 | 1 069 | 723 | 423 |
| 2002 | 860   | 13 756 | 4 304 | 5 893 | 36 402 | 30 805 | 1 224 | 742 | 689 |
| 2003 | 838   | 12 893 | 4 767 | 5 984 | 35 798 | 30 650 | 1 225 | 674 | 690 |
| 2004 | 706   | 10 343 | 4 434 | 5 574 | 34 599 | 31 018 | 1 094 | 721 | 790 |
| 2005 | 633   | 11 289 | 4 340 | 5 559 | 37 996 | 32 371 | 991   | 750 | 986 |
| 2006 | 486   | 12 683 | 5 157 | 5 715 | 38 743 | 29 351 | 1 192 | 789 | 848 |
| 2007 | 551   | 10 961 | 4 824 | 4 347 | 38 171 | 29 182 | 1 426 | 754 | 658 |
| 2008 | 375   | 8 015  | 4 185 | 2 725 | 40 467 | 31 357 | 1 649 | 586 | 616 |
| 2009 | 444   | 9 279  | 5 017 | 3 732 | 38 383 | 29 443 | 1 339 | 630 | 895 |

<sup>1)</sup> Ruokasipuli sisältää kepa-, puna-, jätti- ja ryväsippulin – Matlök inkluderar gul- och rödlök, jätteilök och potatislök – Incl. onion, red onion, giant onion and potato-onion

<sup>2)</sup> Sisältää pehmeäkeräsalaatin, rapeakeräsalaatin ja erikoissalaatit – Inkl. huvudsallat, isbergssallat och specialsallat –  
Incl. butter-head lettuce, crisphead lettuce and special lettuces

Lähde: SVT: Tike, Puutarhatilastot

Källa: FOS: Tike, Trädgårdsstatistik

Source: OSF: Tike, Horticultural Statistics

## 4.1.19. Omena- ja marjasadot alueittain vuonna 2009 sekä koko maassa vuosina 1995–2009

Skörden av äpplen och bär områdesvis år 2009 samt i hela landet åren 1995–2009

Yields of apple trees and berry bushes by Employment and Economic Development Centre in 2009 and in the whole country, 1995–2009

| Työvoima- ja<br>elinkeinokeskus<br>Arbetskrafts- och<br>näringscentral<br>Employment and<br>Economic<br>Development<br>Centre | Omena          | Marjat – Bär – Berries  |  |   |  |   |   |                                     |
|---|----------------|---|--|---|--|---|---|-------------------------------------|
|   | Äpple<br>Apple | Musta-<br>herukka<br>Svarta<br>vinbär<br>Black<br>currant<br>1) | Puna-<br>herukka<br>Röda<br>vinbär<br>Red<br>currant<br>1) | Valko-<br>herukka<br>Vita<br>vinbär<br>White<br>currant | Karvi-<br>ainen<br>Krus-<br>bär<br>Goose-<br>berry | Vadelma<br>Hallon<br>Rasp-<br>berry<br>2) | Mansikka<br>Jord-<br>gubbe<br>Straw-<br>berry | Tyrni<br>Havtom<br>Sea<br>buckthorn |

1 000 kg

## 2009

|                    |         |       |       |      |      |       |         |      |
|--------------------|---------|-------|-------|------|------|-------|---------|------|
| Uudenmaan          | 427,2   | 38,2  | 1,8   | 6,3  | 0,7  | 7,9   | 456,1   | 0,7  |
| Varsinais-Suomen   | 853,3   | 19,5  | 5,6   | 3,2  | 1,1  | 47,2  | 1 516,0 | 4,5  |
| Satakunnan         | 4,7     | 5,7   | 2,6   | ..   | 8,1  | 56,0  | 426,3   | 3,8  |
| Hämeen             | 83,1    | 29,9  | 15,4  | 10,3 | 0,5  | 27,7  | 1 165,5 | 3,0  |
| Pirkanmaan         | 12,4    | 124,4 | 29,5  | 0,1  | 0,2  | 35,5  | 413,0   | 2,6  |
| Kaakkois-Suomen    | 47,6    | 54,3  | 2,0   | 0,6  | 2,1  | 46,8  | 769,0   | 8,8  |
| Etelä-Savon        | 41,1    | 367,8 | 101,0 | 22,8 | 10,5 | 108,9 | 811,3   | 10,5 |
| Pohjois-Savon      | 7,3     | 540,6 | 14,9  | 3,6  | 4,7  | 158,5 | 3 755,8 | 5,0  |
| Pohjois-Karjalan   | 5,4     | 250,5 | 48,6  | 23,6 | 27,1 | 43,3  | 843,7   | 3,6  |
| Keski-Suomen       | 15,6    | 163,5 | 34,5  | 49,9 | 10,0 | 9,0   | 296,2   | 1,2  |
| Etelä-Pohjanmaan   | 0,0     | 29,0  | 0,1   | 0,1  | ..   | 11,2  | 198,9   | 10,9 |
| Pohjanmaan         | 5,0     | 10,7  | ..    | ..   | ..   | 6,4   | 268,0   | 11,9 |
| Pohjois-Pohjanmaan | -       | 42,1  | 1,7   | 0,1  | 1,9  | 8,3   | 495,6   | 7,3  |
| Kainuun            | 0,1     | 37,0  | 3,0   | ..   | ..   | 0,5   | 100,4   | ..   |
| Lapin              | 2,2     | 3,4   | ..    | -    | ..   | 0,0   | 43,4    | ..   |
| Ahvenanmaa – Åland | 2 763,4 | ..    | ..    | -    | -    | ..    | 18,8    | ..   |

## Koko maa – Hela landet –

|               |         |         |       |       |      |       |          |      |
|---------------|---------|---------|-------|-------|------|-------|----------|------|
| Whole country | 4 268,3 | 1 717,9 | 261,4 | 120,4 | 67,0 | 567,2 | 11 578,2 | 74,4 |
| 1995          | 2 438   | 1 963   | 471   | 141   | 42   | 308   | 8 626    | ..   |
| 1996          | 2 146   | 1 807   | 654   | 131   | 74   | 323   | 11 913   | ..   |
| 1997          | 2 725   | 1 685   | 457   | 119   | 36   | 265   | 10 330   | ..   |
| 1998          | 1 892   | 1 546   | 293   | 74    | 42   | 265   | 9 091    | ..   |
| 1999          | 2 427   | 1 033   | 367   | 113   | 35   | 307   | 10 516   | ..   |
| 2000          | 2 749   | 1 587   | 553   | 184   | 60   | 457   | 11 816   | 21   |
| 2001          | 2 699   | 1 082   | 221   | 92    | 47   | 418   | 12 874   | 26   |
| 2002          | 3 153   | 1 289   | 349   | 120   | 45   | 539   | 11 470   | 89   |
| 2003          | 2 834   | 2 055   | 475   | 182   | 33   | 540   | 7 899    | 100  |
| 2004          | 2 675   | 1 601   | 247   | 155   | 34   | 378   | 9 593    | 112  |
| 2005          | 3 610   | 1 784   | 274   | 179   | 33   | 608   | 10 050   | 136  |
| 2006          | 3 261   | 1 596   | 408   | 171   | 51   | 524   | 10 377   | 125  |
| 2007          | 3 468   | 1 470   | 289   | 177   | 47   | 436   | 9 697    | 53   |
| 2008          | 4 282   | 992     | 143   | 103   | 30   | 534   | 11 151   | 66   |
| 2009          | 4 268   | 1 718   | 261   | 120   | 67   | 567   | 11 578   | 74   |

1) Sisältää viherherukan – Inkl. gröna vinbär – Incl. green currant

2) Sisältää mesivadelman – Inkl. åkerbärshallon – Incl. Rubus x binatus

Lähde: SVT: Tike, Puutarhatilastot

Källa: FOS: Tike, Trädgårdsstatistik

Source: OSF: Tike, Horticultural Statistics

## 4.2. Maidontuotanto

Taulun 4.2.1. alueittaiset maidontuotantotiedot perustuvat maidon kiintiörekisteriin, joka sisältää kaikki meijeriin maitoa toimittavat maidontuottajat (maatilat). Rekisteristä on saatavissa myös kunnittaisia maidontuotantotietoja.

Taulussa 4.2.2. esitetään tietoja lehmien keskituotoksesta. Kaikkien lehmien keskimääräinen maitotuotos perustuu Tiken tilastoon maidon kokonaistuotannosta. Tiedot tarkkailulehmien maitotuotoksesta saadaan ProAgria Keskusten Liiton maitotilaneuvonnan tilastoista.

Maidon kokonaistuotantoa kuvaavan taulun 4.2.3. tiedot meijereihin myydyin maidon määrästä saadaan meijeritilastosta. Maidon maatilakäyttöä koskevat tiedot perustuvat maatilatutkimuksesta saattuihin tietoihin.

Taulun 4.2.4. tiedot maitotuotteiden valmistuksesta saadaan meijeritilastosta, joka perustuu kaikilta meijereiltä kuukausittain kerättäviin tietoihin. Tilasto sisältää tietoja mm. meijereiden vastaanottaman maidon määrästä, maitotuotteiden valmistusmääristä ja maidon tuottajahinnoista. Tärkeimmät tulokset julkaistaan kuukausittain Tiken Matilda-maataloustilastopalvelussa [www.maataloustilastot.fi](http://www.maataloustilastot.fi).

## 4.2. Mjölproduktion

De regionala uppgifterna över mjölproduktionen i tabell 4.2.1. baserar sig på kvotregistret för mjölk. Registret innehåller alla mjölkproducenter (gårdsbruksenheter) som levererar mjölk till mejerier. Registret innehåller statistik över mjölkproduktion kommunvis.

I tabell 4.2.2 presenteras uppgifter om kornas genomsnittliga mjölkproduktion. Den genomsnittliga mjölkproduktionen för alla kor baserar sig på Tikes statistik över den totala mjölkproduktionen. Uppgifterna om mjölkproduktionen av kor i mjölkgårdsrådgivning är tagna ur ProAgria Centralernas Förbunds statistik över mjölkgårdsrådgivning.

Uppgifterna om mängden mjölk som sålts till mejerierna i tabell 4.2.3 som beskriver den totala mjölkproduktionen är tagna ur mejeristatistiken. Uppgifterna om användningen av mjölk på gårdarna baserar sig på uppgifter ur gårdsundersökningen.

Uppgifterna om mjölkprodukter i tabell 4.2.4. fås från mejeristatistiken, som baserar sig på uppgifter som månatligen samlas in från alla mejerier. Statistiken inkluderar uppgifter om bl.a. mängden mjölk som mejerierna mottagit, tillverkningsvolymerna för mjölkprodukter och producentpriset på mjölk. De viktigaste resultaten publiceras månatligen i Tikes lantbruksstatistiktjänsten Matilda [www.lantbruksstatistik.fi/sv](http://www.lantbruksstatistik.fi/sv).

## 4.2.1. Maidon kokonaistuotanto 1955–2009

Totalproduktion av mjölk 1955–2009

Total milk production, 1955–2009

Milj. litraa - Milj. liter - Million litres

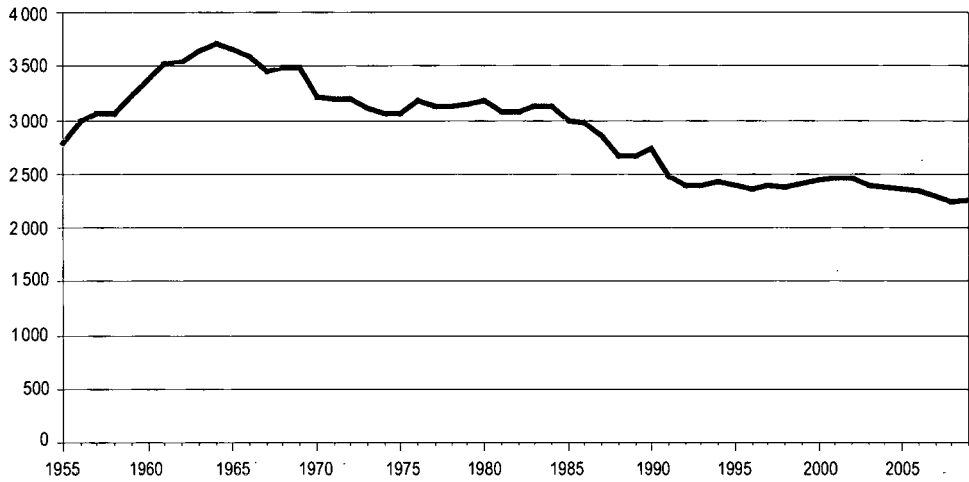

Lähde: SVT: Tike, Maidon kokonaistuotanto – Källa: FOS: Tike, Totalproduktionen av mjölk – Source: OSF: Tike, Total Milk Production

## 4.2.2. Maitotuotos keskimäärin lehmää kohti 1955–2009

Mjölproduktionen i medeltal per ko 1955–2009

Average yield per cow, 1955–2009

Litraa/lehmä - Liter/ko - l/cow

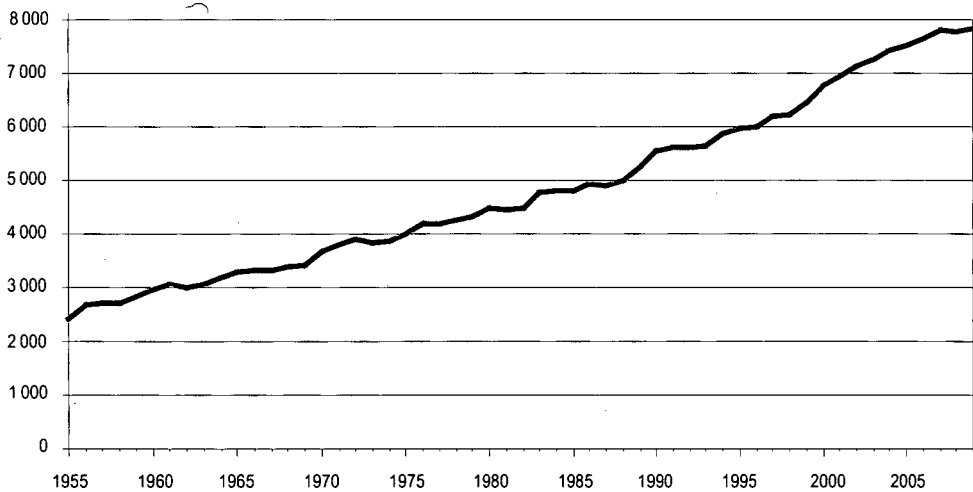

Lähde: SVT: Tike, Maidon kokonaistuotanto – Källa: FOS: Tike, Totalproduktionen av mjölk – Source: OSF: Tike, Total Milk Production

4.2.1. Maidontuotanto alueittain 2003/04–2009/10<sup>1)</sup>Produktion av mjölk områdesvis 2003/04–2009/10<sup>1)</sup>Production of milk by region, 2003/04–2009/10<sup>1)</sup>

| ELY-keskus<br>ELY-central<br>ELY Centre | Maidontuotanto, 1 000 l – Mjölproduktion, 1 000 l – Milk production, 1 000 l |                  |                  |                  |                  |                  |                       |
|---|--|------------------|------------------|------------------|------------------|------------------|-----------------------|
|   | 2003/04  | 2004/05          | 2005/06          | 2006/07          | 2007/08          | 2008/09          | 2009/10               |
| Uudenmaan                               | 72 630   | 69 915           | 68 590           | 67 867           | 64 160           | 64 630           | 64 988                |
| Varsinais-Suomen                        | 72 140   | 69 011           | 67 332           | 67 019           | 65 305           | 64 975           | 64 937                |
| Satakunnan                              | 72 189   | 68 140           | 67 369           | 66 157           | 64 260           | 63 041           | 63 485                |
| Hämeen                                  | 135 071  | 128 100          | 126 451          | 126 687          | 120 539          | 118 628          | 118 239               |
| Pirkanmaan                              | 124 968  | 124 974          | 124 727          | 123 634          | 120 455          | 117 654          | 118 545               |
| Kaakkois-Suomen                         | 133 142  | 128 460          | 126 849          | 121 903          | 113 646          | 111 731          | 110 027               |
| Etelä-Savon                             | 132 070  | 129 222          | 128 771          | 126 046          | 119 784          | 117 993          | 118 105               |
| Pohjois-Savon                           | 298 359  | 296 173          | 303 387          | 307 368          | 300 751          | 297 318          | 305 909               |
| Pohjois-Karjalan                        | 153 041  | 148 161          | 149 979          | 146 176          | 141 716          | 140 945          | 140 098               |
| Keski-Suomen                            | 124 002  | 119 447          | 119 414          | 119 470          | 115 332          | 114 348          | 116 001               |
| Etelä-Pohjanmaan                        | 261 189  | 257 153          | 257 770          | 255 065          | 246 975          | 246 811          | 253 600               |
| Pohjanmaan                              | 246 011  | 243 885          | 246 782          | 246 262          | 242 735          | 242 242          | 250 143 <sup>2)</sup> |
| Pohjois-Pohjanmaan                      | 326 025  | 322 865          | 327 916          | 324 194          | 320 114          | 318 958          | 329 445 <sup>2)</sup> |
| Kainuun                                 | 67 006   | 64 546           | 65 913           | 64 623           | 63 198           | 62 597           | 63 774                |
| Lapin                                   | 103 427  | 98 821           | 98 586           | 96 126           | 92 720           | 90 805           | 91 857                |
| Ahvenanmaa – Åland                      | 14 344   | 14 323           | 14 058           | 14 098           | 13 715           | 13 646           | 13 914                |
| <b>Yhteensä – Totalt – Total</b>        | <b>2 335 614</b>   | <b>2 283 195</b> | <b>2 293 892</b> | <b>2 272 697</b> | <b>2 205 405</b> | <b>2 186 324</b> | <b>2 223 068</b>      |

| ELY-keskus<br>ELY-central<br>ELY Centre | Maidontuottajia, kpl – Mjökproducenter, st. – Number of milk producers |               |               |               |               |               |                     |
|---|--|---------------|---------------|---------------|---------------|---------------|---------------------|
|   | 2003/04  | 2004/05       | 2005/06       | 2006/07       | 2007/08       | 2008/09       | 2009/10             |
| Uudenmaan                               | 461  | 428           | 400           | 374           | 325           | 301           | 281                 |
| Varsinais-Suomen                        | 552  | 507           | 457           | 414           | 381           | 345           | 316                 |
| Satakunnan                              | 670  | 581           | 537           | 503           | 454           | 420           | 388                 |
| Hämeen                                  | 1 031  | 941           | 868           | 793           | 720           | 651           | 602                 |
| Pirkanmaan                              | 1 017  | 988           | 923           | 852           | 753           | 679           | 641                 |
| Kaakkois-Suomen                         | 1 110  | 1 021         | 948           | 840           | 725           | 646           | 603                 |
| Etelä-Savon                             | 1 245  | 1 154         | 1 067         | 959           | 861           | 781           | 718                 |
| Pohjois-Savon                           | 2 315  | 2 173         | 2 050         | 1 921         | 1 779         | 1 661         | 1 564               |
| Pohjois-Karjalan                        | 1 277  | 1 211         | 1 146         | 1 038         | 947           | 874           | 804                 |
| Keski-Suomen                            | 1 128  | 1 035         | 963           | 886           | 800           | 728           | 692                 |
| Etelä-Pohjanmaan                        | 2 031  | 1 895         | 1 772         | 1 635         | 1 483         | 1 372         | 1 290               |
| Pohjanmaan                              | 1 714  | 1 626         | 1 545         | 1 432         | 1 333         | 1 232         | 1 162 <sup>2)</sup> |
| Pohjois-Pohjanmaan                      | 2 358  | 2 243         | 2 147         | 2 023         | 1 864         | 1 758         | 1 664 <sup>2)</sup> |
| Kainuun                                 | 579  | 544           | 514           | 483           | 445           | 414           | 393                 |
| Lapin                                   | 811  | 751           | 716           | 668           | 605           | 549           | 509                 |
| Ahvenanmaa – Åland                      | 91   | 82            | 77            | 69            | 61            | 55            | 53                  |
| <b>Yhteensä – Totalt – Total</b>        | <b>18 390</b>  | <b>17 180</b> | <b>16 130</b> | <b>14 890</b> | <b>13 536</b> | <b>12 466</b> | <b>11 680</b>       |

<sup>1)</sup> Kiintiökausi 1.4.–31.3. – Kvotperiod 1.4.–31.3. – Quota period 1.4.–31.3.<sup>2)</sup> Kalajokeen (Pohjois-Pohjanmaan ELY-keskus) vuoden 2010 alusta liittyneen Himangan maidontuotanto ja maidontuottajien määrä sisältyy kiintiökaudella 2009/10 Pohjanmaan ELY-keskukseen. – Mjölproduktionen och antalet mjökproducenter i Himanga, som anslutit sig till Kalajoki (Norra Österbottens ELY-central) från början av år 2010, ingår för kvotåret 2009/10 i Österbottens ELY-central. –As Himanka became part of Kalajoki in the beginning of 2010, its milk production and number of milk producers are included in the figures of the Centre for Economic Development, Transport and the Environment of Northern Ostrobothnia in the quota period 2009/10.

Lähde: SVT: Tike, Alueittainen maidontuotanto

Källa: FOS: Tike, Mjölproduktion områdesvis

Source: OSF: Tike, Milk Production by Area

## 4.2.2. Maitotuotos keskimäärin lehmää kohden 1980–2009

Mjölproduktion i medeltal per ko 1980–2009

Average yield per cow, 1980–2009

| Vuosi<br>År<br>Year | Maitotuotos, l/lehmä – Mjölproduktion, l/ko – Milk production, l/cow |   |
|---------------------|--|---|
|                     | Kaikki lehmät<br>Alla kor<br>All cows                                | Maitotilaneuvonnan tuotos-<br>seurannassa olevat lehmät<br>Kor i mjölgårdsrådgivningens<br>kontroll<br>Cows in the milk recording |
| 1980                | 4 478  | 5 407   |
| 1981                | 4 450  | 5 310   |
| 1982                | 4 493  | 5 416   |
| 1983                | 4 778  | 5 560   |
| 1984                | 4 799  | 5 527   |
| 1985                | 4 812  | 5 504   |
| 1986                | 4 935  | 5 640   |
| 1987                | 4 905  | 5 677   |
| 1988                | 4 990  | 5 735   |
| 1989                | 5 246  | 6 019   |
| 1990                | 5 547  | 6 245   |
| 1991                | 5 619  | 6 240   |
| 1992                | 5 613  | 6 328   |
| 1993                | 5 648  | 6 499   |
| 1994                | 5 869  | 6 719   |
| 1995                | 5 982  | 6 708   |
| 1996                | 5 993  | 6 782   |
| 1997                | 6 183  | 6 963   |
| 1998                | 6 225  | 7 028   |
| 1999                | 6 443  | 7 213   |
| 2000                | 6 786  | 7 534   |
| 2001                | 6 932  | 7 662   |
| 2002                | 7 117  | 7 827   |
| 2003                | 7 251  | 7 869   |
| 2004                | 7 404  | 8 049   |
| 2005                | 7 505  | 8 166   |
| 2006                | 7 646  | 8 371   |
| 2007                | 7 796  | 8 522   |
| 2008                | 7 767  | 8 482   |
| 2009                | 7 850  | 8 566   |

Lähteet: SVT: Tike, Maidon kokonaistuotanto; ProAgria Keskusten Liitto, Maitotilaneuvonnan tilastot

Källor: FOS: Tike, Totalproduktionen av mjölk; ProAgria Centralernas Förbund, Statistik över mjölgårdsrådgivning i Finland

Sources: OSF: Tike, Total Milk Production; Association of ProAgria Centres, Statistics of the activity of milk recording societies in Finland

## 4.2.3. Maidon tuotanto, myynti ja käyttö maatiloilla 1980–2009

Mjölproduktion, försäljning och förbrukning på lantgårdarna 1980–2009

Production, sales and use of milk on farms, 1980–2009

| Vuosi<br>År<br>Year | Myynti<br>mejeriin<br>Försäljning<br>till mejerier<br>Milk sold<br>to dairy | Käyttö maatiloilla – Förbrukning på lantgårdarna –<br>Use of milk on farms |   |  | Maidon-<br>tuotanto<br>yhteensä<br>Mjöl-<br>produktionen<br>totalt<br>Total milk<br>production |
|---------------------|---|--|---|--|--|
|                     |   | Ruoka-<br>talouteen<br>Till mat-<br>hållningen<br>For food<br>management   | Koti-<br>eläimille<br>Till<br>husdjur<br>For<br>domestic<br>animals | Muu käyttö<br>Övrig<br>användning<br>For other<br>uses <sup>1)</sup> |  |
|                     |   | milj. l – million l  |   |  |  |
| 1980                | 2 949,0   | 148,5  | 50,1  | 26,0   | 3 173,6  |
| 1981                | 2 867,9   | 136,6  | 49,6  | 18,8   | 3 072,9  |
| 1982                | 2 857,8   | 130,1  | 56,1  | 24,4   | 3 068,4  |
| 1983                | 2 943,1   | 112,1  | 57,4  | 23,2   | 3 135,8  |
| 1984                | 2 935,3   | 105,1  | 61,3  | 22,0   | 3 123,7  |
| 1985                | 2 808,0   | 99,7   | 62,9  | 16,9   | 2 987,5  |
| 1986                | 2 803,1   | 88,2   | 63,7  | 20,6   | 2 975,6  |
| 1987                | 2 691,7   | 76,9   | 61,1  | 17,2   | 2 846,9  |
| 1988                | 2 530,7   | 64,0   | 57,2  | 15,6   | 2 667,5  |
| 1989                | 2 546,8   | 55,7   | 53,5  | 11,6   | 2 667,6  |
| 1990                | 2 600,3   | 54,6   | 62,9  | 11,7   | 2 729,5  |
| 1991                | 2 345,1   | 49,9   | 70,6  | 11,4   | 2 477,0  |
| 1992                | 2 273,8   | 44,5   | 64,0  | 16,3   | 2 398,6  |
| 1993                | 2 263,8   | 42,5   | 66,0  | 13,6   | 2 385,9  |
| 1994                | 2 315,5   | 38,9   | 63,0  | 16,2   | 2 433,6  |
| 1995                | 2 296,2   | 31,5   | 57,6  | 10,5   | 2 395,8  |
| 1996                | 2 261,0   | 32,3   | 58,9  | 8,2  | 2 360,4  |
| 1997                | 2 301,0   | 27,9   | 55,7  | 6,5  | 2 391,1  |
| 1998                | 2 293,7   | 26,0   | 51,1  | 5,3  | 2 376,1  |
| 1999                | 2 324,6   | 25,9   | 48,4  | 4,3  | 2 403,2  |
| 2000                | 2 371,0   | 24,9   | 49,6  | 4,6  | 2 450,1  |
| 2001                | 2 378,0   | 22,2   | 52,1  | 3,6  | 2 455,9  |
| 2002                | 2 376,2   | 21,8   | 54,9  | 5,4  | 2 458,3  |
| 2003                | 2 323,3   | 18,3   | 54,4  | 3,7  | 2 399,7  |
| 2004                | 2 303,5   | 17,3   | 51,8  | 5,1  | 2 377,7  |
| 2005                | 2 293,0   | 15,4   | 50,7  | 3,2  | 2 362,3  |
| 2006                | 2 279,2   | 13,5   | 47,9  | 2,1  | 2 342,7  |
| 2007                | 2 226,2   | 12,9   | 45,9  | 1,9  | 2 287,0  |
| 2008                | 2 188,3   | 11,1   | 42,2  | 2,0  | 2 243,6  |
| 2009                | 2 214,8   | 9,5  | 38,0  | 1,8  | 2 264,1  |

<sup>1)</sup> Sisältää mm. maidon, joka käytetty kotivoin ja juuston valmistukseen sekä maidon, joka on myyty suoraan maatilalta -

Inkluderar bland annat mjölk som använts för att tillverka hemgjort smör och ost samt mjölk som sålts direkt från gården -

Includes e.g. milk used for homemade butter and cheese as well as milk sold directly from farms

Lähde: SVT: Tike, Maidon kokonaistuotanto

Källa: FOS: Tike, Totalproduktionen av mjölk

Source: OSF: Tike, Total Milk Production

**4.2.4. Maitotuotteiden valmistus 2000–2009**  
 Tillverkning av mjölkprodukter 2000–2009  
 Production of dairy products, 2000–2009

|  | 2000      | 2001      |
|--|-----------|-----------|
| Maidontuottajia keskimäärin – Antal mjölkproducenter i medeltal –<br>Number of milk producers on average           | 22 225    | 20 731    |
| Meijereiden vastaanottama maitomäärä – Mjölkmängd som mottas av mejerierna –<br>Milk received by dairies (1 000 l) | 2 370 981 | 2 378 002 |
| Josta luomumaitoa – Varav ekomjök – Of which organic milk (1 000 l)  | 16 311    | 18 688    |
| Maidon rasvapitoisuus – Mjölakens fetthalt – Fat in milk (%)   | 4,23      | 4,23      |
| Maidon valkuaispitoisuus – Mjölakens proteinhalt – Protein in milk (%)   | 3,38      | 3,35      |
| <b>Maitotuotteiden valmistusmäärät – Mängden tillverkade mjölkprodukter – Production volumes of dairy products</b> |           |           |
| Täysmaitoa <sup>1)</sup> – Helmjök <sup>1)</sup> – Whole milk <sup>1)</sup> (1 000 l)                              | 81 957    | 76 284    |
| Kevytmaitoa <sup>1)</sup> – Lättmjök <sup>1)</sup> – Light milk <sup>1)</sup> (1 000 l)                            | 381 948   | 368 719   |
| Rasvaton maitoa <sup>1)</sup> – Fettfri mjök <sup>1)</sup> – Skim milk <sup>1)</sup> (1 000 l)                     | 189 951   | 200 001   |
| 1% maitoa – 1% mjök – 1% milk (1 000 l)  | 56 057    | 56 503    |
| Luomumaitoa – Ekomjök – Organic milk (1 000 l)   | 5 444     | 8 450     |
| Kermaa <sup>2)</sup> – Grädde <sup>2)</sup> – Cream <sup>2)</sup> (1 000 l)  | 38 895    | 39 225    |
| Piimää – Surmjök – Sour milk (1 000 l)   | 80 160    | 78 392    |
| Viiliä – Fil – Curdled milk (viili) (1 000 kg)   | 25 387    | 25 020    |
| Jogurttia – Yoghurt – Yoghurt (1 000 kg)   | 96 806    | 101 845   |
| Voita – Smör – Butter (1 000 kg)   | 55 197    | 53 784    |
| Rasvaseoksia – Fettblandningar – Fat/oil mixtures (1 000 kg)   | 15 229    | 15 405    |
| Joiden voisuus – I vilka andelen smör – Butter content (1 000 kg)  | 7 214     | 7 242     |
| Emmentalujuustoa – Emmentaloost – Emmental cheese (1 000 kg)   | 25 380    | 24 282    |
| Edamjuustoa – Edamost – Edam cheese (1 000 kg)   | 31 684    | 35 536    |
| Muita juustoja – Andra ostar – Other cheeses (1 000 kg)  | 36 118    | 38 027    |
| Rahkaa <sup>3)</sup> – Kvarg <sup>3)</sup> – Curd <sup>3)</sup> (1 000 kg)   | 4 722     | 4 955     |
| Rasvaista maitojauhetta – Helmjökspulver – Whole milk powder (1 000 kg)  | 2 023     | 1 968     |
| Rasvaton maitojauhetta – Skummjökspulver – Skim milk powder (1 000 kg)   | 23 809    | 19 704    |
| Herajauhetta <sup>4)</sup> – Vasslepulver <sup>4)</sup> – Whey powder <sup>4)</sup> (1 000 kg)                     | ..        | 55 131    |

<sup>1)</sup> Sisältää UHT-maidon – Inkl. UHT-mjök – Incl. UHT milk

<sup>2)</sup> Sisältää kermaviiliin, ranskankerman ja smetanan – Inkl. gräddfil, crème fraîche och smetana -  
Incl. sour cream, crème fraîche and smetana

<sup>3)</sup> Sisältää myös maustetun rahkan 1.1.2007 alkaen – Inkl. också smaksatt kvarg fr.o.m 1.1.2007 – Incl. also curd with additives from 1.1.2007

<sup>4)</sup> Tilastointia muutettu vuonna 2004. Vuosien 2001–2003 tiedot korjattu uuden tilastointikäytännön mukaisiksi. Vuodelta 2000 ei ole saatavissa vertailukelpoista tietoa. – Ändringar i statistikföringen år 2004. Uppgifterna för år 2001–2003 har korrigerats på grund av vår nya statistikpraxis. För år 2000 finns inte jämförelsebara data att tillgå. – Changes made in the method in 2004. Data for the years 2001–2003 have been amended to reflect new statistical methods. No comparable data are available for the year 2000.

Lähde: SVT: Tike, Meijeritilasto

Källa: FOS: Tike, Mejeristatistik

Source: OSF: Tike, Dairy statistics



| 2002      | 2003      | 2004      | 2005      | 2006      | 2007      | 2008      | 2009      |
|-----------|-----------|-----------|-----------|-----------|-----------|-----------|-----------|
| 19 416    | 18 143    | 16 928    | 15 844    | 14 564    | 13 271    | 12 267    | 11 516    |
| 2 376 195 | 2 323 324 | 2 303 536 | 2 293 005 | 2 279 226 | 2 226 233 | 2 188 273 | 2 214 809 |
| 23 242    | 29 635    | 31 773    | 27 119    | 26 468    | 26 832    | 28 079    | 29 437    |
| 4,22      | 4,24      | 4,23      | 4,16      | 4,16      | 4,18      | 4,21      | 4,21      |
| 3,39      | 3,40      | 3,41      | 3,39      | 3,42      | 3,46      | 3,43      | 3,45      |
| 70 049    | 65 698    | 62 680    | 59 409    | 56 356    | 55 082    | 54 922    | 55 262    |
| 354 000   | 345 450   | 365 353   | 354 074   | 344 872   | 340 297   | 335 813   | 326 792   |
| 205 711   | 213 871   | 225 541   | 237 040   | 252 032   | 262 061   | 271 646   | 278 503   |
| 55 116    | 53 374    | 51 452    | 49 028    | 46 610    | 44 374    | 41 437    | 39 271    |
| 12 012    | 11 790    | 11 255    | 10 515    | 10 085    | 11 226    | 11 780    | 11 904    |
| 39 587    | 40 370    | 41 260    | 41 306    | 41 701    | 44 123    | 45 457    | 47 042    |
| 75 406    | 72 280    | 71 788    | 71 029    | 70 104    | 68 519    | 66 988    | 64 809    |
| 24 163    | 22 922    | 22 218    | 22 331    | 21 642    | 20 628    | 19 779    | 19 360    |
| 104 618   | 107 031   | 107 114   | 106 937   | 109 225   | 114 135   | 114 833   | 116 600   |
| 53 528    | 51 042    | 51 093    | 49 998    | 50 246    | 48 283    | 46 618    | 48 466    |
| 15 188    | 15 985    | 15 490    | 15 499    | 14 856    | 14 959    | 15 497    | 15 056    |
| 7 075     | 7 360     | 7 293     | 7 168     | 6 874     | 6 506     | 6 871     | 6 920     |
| 24 930    | 24 230    | 23 852    | 23 773    | 23 822    | 20 742    | 19 402    | 20 669    |
| 32 924    | 29 950    | 23 784    | 21 526    | 20 593    | 19 380    | 21 783    | 21 019    |
| 40 713    | 43 306    | 44 436    | 46 049    | 50 140    | 54 035    | 58 452    | 55 706    |
| 5 007     | 5 215     | 5 292     | 5 360     | 5 526     | 7 780     | 7 158     | 7 131     |
| 1 681     | 1 990     | 1 936     | 2 444     | 2 352     | 2 882     | 3 204     | 3 089     |
| 20 149    | 18 047    | 20 829    | 20 982    | 17 333    | 15 157    | 8 106     | 17 228    |
| 39 498    | 41 506    | 37 432    | 36 176    | 35 981    | 35 364    | 37 851    | 38 242    |

### 4.3. Lihan ja kananmunien tuotanto

Taulut 4.3.1.–4.3.3. perustuvat Tiken teurastamotilastoon ja taulut 4.3.1. ja 4.3.3. lisäksi maatilatutkimuksiin ja nautarekisteriin maataloilla tapahtuneiden teurastusten osalta. Teurastamotilasto perustuu kaikilta teurastamoilta kuukausittain kerättäviin tietoihin. Tilasto sisältää tietoja lihantuotannosta ja lihan tuottajahinnoista eläinlajeittain. Tärkeimmät tulokset julkaistaan kuukausittain Tiken Matilda-maataloustilastopalvelussa [www.maataloustilastot.fi](http://www.maataloustilastot.fi). Taulun 4.3.4. tiedot naudan- ja sianlihan tuotannosta perustuvat Tiken laatimaan alueittaiseen lihantuot-

tantotilastoon, josta on saatavissa tietoja myös kuntain Matilda-maataloustilastopalvelussa.

Kananmunien tuotantoa kuvaavat tiedot taulussa 4.3.5. saadaan Tiken kananmunien tuotantotilastosta. Tilaston tiedot perustuvat kananmunapakkaamoilta neljä kertaa vuodessa kerättäviin tietoihin sekä kananmunien maatilakäytön osalta maatilatutkimukseen. Vuosien 1990–2000 tiedot perustuvat Tiken kesäkuun ja joulukuun maatilatutkimuksiin.

### 4.3. Produktion av kött och ägg

Tabellerna 4.3.1.–4.3.3. grundar sig på Tikes slakteristatistik och tabellerna 4.3.1. och 4.3.3. dessutom på gårdsundersökningar och nötkreatursregister till den del de gäller slakt på gårdarna. Slakteristatistiken grundar sig på uppgifter som varje månad insamlas från samtliga slakterier. Statistiken inkluderar uppgifter om köttproduktionen och producentpriserna på kött enligt djurart. De viktigaste resultaten publiceras månatligen i lantbruksstatistiktjänsten Matilda [www.lantbruksstatistik.fi/sv](http://www.lantbruksstatistik.fi/sv). Siffrorna i tabellen 4.3.4. om nöt- och grisköttproduktionen grundar sig på den regionala köttproduktionsstatistiken som Tikes har

sammanställt. Information om köttproduktionen hittar man också kommunvis på Matilda-lantbruksstatistiktjänsten.

Uppgifterna om äggproduktionen i tabell 4.3.5. kommer från Tikes äggproduktionsstatistik. Statistiken grundar sig på information som samlas in fyra gånger per år från äggpackerierna och för äggens lantgårdsanvändning på lantgårdsundersökningar. Uppgifter från åren 1990–2000 baserar sig på Tikes gårdsundersökningar i juni och december.

## 4.3.1. Naudan-, sian- ja siipikarjanlihan tuotanto 1980–2009

Produktion av nöt-, svin- och fjäderfäkött 1980–2009

Beef, pork and poultry meat production, 1980–2009

milj. kg - million kg

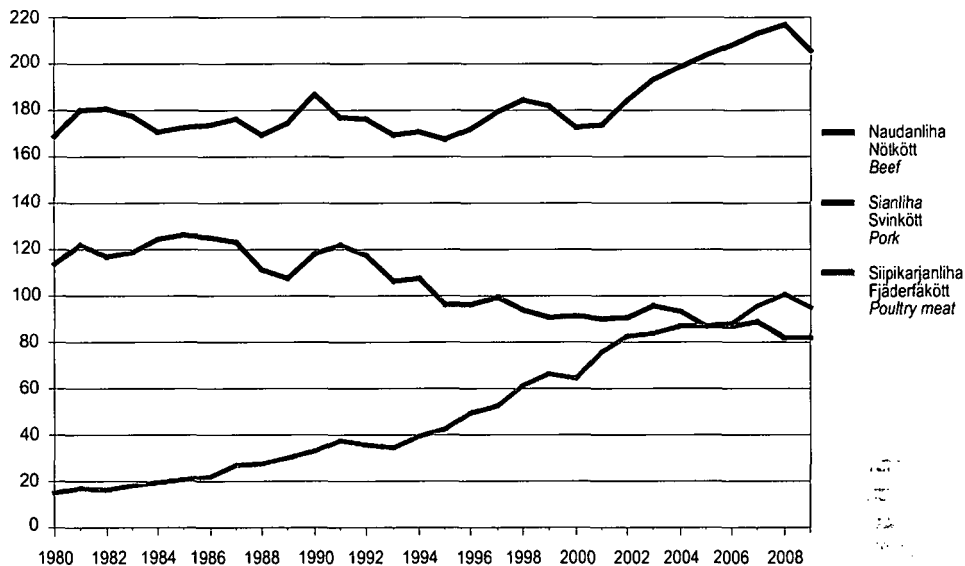

Lähde: SVT: Tike, Lihan kokonaistuotanto – Källa: FOS: Tike, Totalproduktionen av kött – Source: OSF: Tike, Total Meat Production

## 4.3.2. Lihantuotanto alueittain 2009

Köttproduktion områdesvis 2009

Meat production by district, 2009

TE-keskus - TE-central - Employment and Economic Development Centre

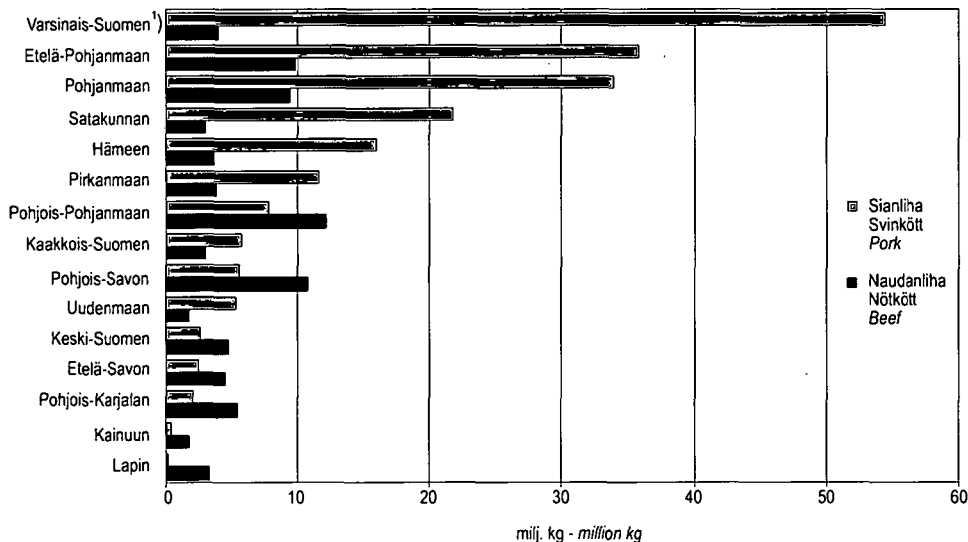
<sup>1)</sup> Sisältää myös Ahvenanmaan tiedot – Inkl. uppgifterna från landskapet Åland – Incl. data on Åland

Lähde: SVT: Tike, Alueittainen lihan tuotanto – Källa: FOS: Tike, Köttproduktion områdesvis – Source: OSF: Tike, Meat production by area

## 4.3.1. Teurastettujen eläinten lukumäärä 2004–2009

Antal slaktade djur 2004–2009

Number of animals slaughtered, 2004–2009

| Eläinlaji<br>Djurslag<br>Species  | 2004                              | 2005            | 2006               | 2007            | 2008                  | 2009            |
|---|-----------------------------------|-----------------|--------------------|-----------------|-----------------------|-----------------|
|   | 1 000 kpl – 1 000 st. – thousands |                 |                    |                 |                       |                 |
| <b>Teurastamoissa – I slakterier – In slaughterhouses:</b>  |                                   |                 |                    |                 |                       |                 |
| Lehmät – Kor – Cows   | 105,2                             | 97,4            | 103,7              | 96,3            | 86,5                  | 84,9            |
| Sonnit $\geq 130$ kg <sup>1)</sup> – Tjurar $\geq 130$ kg <sup>1)</sup> – Bulls $\geq 130$ kg <sup>1)</sup> | 170,1                             | 158,6           | 150,8              | 154,6           | 143,9                 | 144,9           |
| Hiehot $\geq 130$ kg <sup>1)</sup> – Kvigor $\geq 130$ kg <sup>1)</sup> – Heifers 130 kg <sup>1)</sup>      | 40,5                              | 36,8            | 36,0               | 37,7            | 34,4                  | 35,6            |
| Mullit 80–129 kg <sup>1)</sup> – Ungnöt 80–129 kg <sup>1)</sup> – Young cattle 80–129 kg <sup>1)</sup>      | 1,7                               | 1,9             | 2,0                | 1,9             | 1,3                   | 1,3             |
| Vasikat < 80 kg – Kalvar < 80 kg – Calves < 80 kg   | 1,1                               | 1,2             | 1,3                | 1,2             | 0,6                   | 0,6             |
| <b>Naudat yhteensä – Nötkreatur totalt – Cattle total</b>   | <b>318,5</b>                      | <b>295,8</b>    | <b>293,8</b>       | <b>291,7</b>    | <b>266,8</b>          | <b>267,3</b>    |
| Emakot – Suggor – Sows  | 52,2                              | 51,3            | 50,5               | 52,0            | <sup>2)</sup> 57,3    | 48,2            |
| Karjut – Gallar – Boars   | 23,3                              | 22,5            | 20,9               | 21,5            | <sup>2)</sup> 20,1    | 16,9            |
| Lhasiat – Gödsvin – Fattening pigs  | 2 275,7                           | 2 325,5         | 2 329,6            | 2 371,1         | <sup>2)</sup> 2 379,4 | 2 277,7         |
| <b>Siat yhteensä – Svin totalt – Pigs total</b>   | <b>2 351,2</b>                    | <b>2 399,3</b>  | <b>2 401,1</b>     | <b>2 444,6</b>  | <b>2 456,7</b>        | <b>2 342,8</b>  |
| Broilerit – Broiler – Broilers  | 51 712,0                          | 52 348,1        | 52 996,7           | 53 321,3        | 54 401,8              | 50 935,3        |
| Kalkkunat – Kalkoner – Turkeys  | 1 708,5                           | 1 596,0         | 1 477,6            | 1 333,0         | 1 156,3               | 937,1           |
| Muu siipikarja – Annat fjäderfä – Other poultry   | 1 369,1                           | 1 158,1         | 892,5              | 754,7           | 730,9                 | 518,2           |
| <b>Siipikarja yhteensä – Fjäderfän totalt – Poultry total</b>   | <b>54 789,6</b>                   | <b>55 102,2</b> | <b>55 366,8</b>    | <b>55 409,0</b> | <b>56 289,0</b>       | <b>52 390,6</b> |
| Lampaat ja karitsat – Får och lamm – Sheep and lambs  | 32,0                              | 30,0            | <sup>3)</sup> 31,4 | 34,6            | 37,9                  | 36,9            |
| Hevoset – Hästar – Horses   | 0,3                               | 0,2             | <sup>3)</sup> 0,9  | 0,9             | 0,8                   | 0,8             |
| <b>Maatiloilla – På lantgårdarna – On farms:</b>  |                                   |                 |                    |                 |                       |                 |
| Naudat – Nötkreatur – Cattle  | 9,2                               | 10,4            | 10,2               | 9,3             | 8,2                   | 5,3             |
| Siat – Svin – Pigs  | 4,8                               | 3,3             | 4,6                | 1,8             | 1,8                   | 1,9             |
| Lampaat ja karitsat – Får och lamm – Sheep and lambs  | 3,4                               | 3,9             | 4,0                | 3,9             | 3,8                   | 4,5             |
| Siipikarja – Fjäderfä – Poultry   | 6,1                               | 7,6             | 4,7                | 5,4             | ..                    | ..              |

<sup>1)</sup> Teuraspaino – Slaktvikt – Carcass weight<sup>2)</sup> Luvut eivät ole täysin vertailukelpoisia aikaisempiin vuosiin verrattuna, sillä aikaisemmin osa karjuista ja emakoista on sisällynyt lihasikoihin – Siffrorna är inte helt jämförbara med uppgifterna från tidigare år, eftersom en del av gallarna och suggorna tidigare ingick i gruppen slaktsvin – The figures are not fully comparable to earlier years, as part of the boars and sows were previously included in the fattening pig figures.<sup>3)</sup> Lampaan- ja karitsanliha, hevosenliha: Tilastoinnin kattavuus laajentunut 1.1.2006 alkaen. – Får- och lammkött, hästkött: Statistikföringen har blivit mera omfattande 1.1.2006. – Mutton and lamb, horse: Coverage of statistics extended from 1 January 2006.

Lähteet: SVT: Tike, Lihan kokonaistuotanto

Källor: FOS: Tike, Totalproduktionen av kött

Sources: OSF: Tike, Total Meat Production

## 4.3.2. Teurastamoissa teurastettujen eläinten keskiteuraspainot 2003–2009

I slakterierna slaktade djurs medelslaktvikter 2003–2009

Average carcass weights of animals slaughtered in slaughterhouses, 2003–2009

| Eläinlaji<br>Djurslag<br>Species                                  | 2003                      | 2004 | 2005 | 2006 | 2007                | 2008 | 2009 |
|---|---------------------------|------|------|------|---------------------|------|------|
|   | kg/kpl – kg/st. – kg/head |      |      |      |                     |      |      |
| Lehmät – Kor – Cows   | 255                       | 261  | 261  | 265  | 270                 | 272  | 275  |
| Sonnit ≥ 130 kg – Tjurar ≥ 130 kg – Bulls 130 kg                  | 311                       | 318  | 318  | 325  | 333                 | 335  | 338  |
| Hiehot ≥ 130 kg – Kvigor ≥ 130 kg – Heifers 130 kg                | 229                       | 231  | 228  | 233  | 237                 | 242  | 244  |
| Mullit 80–129 kg – Ungnöt 80–129 kg – Young cattle 80–129 kg      | 109                       | 109  | 107  | 108  | 107                 | 107  | 107  |
| Vasikat < 80 kg – Kalvar < 80 kg – Calves < 80 kg                 | 48                        | 50   | 48   | 50   | 52                  | 54   | 53   |
| Emakot – Suggor – Sows  | 168                       | 173  | 177  | 181  | 181   <sup>1)</sup> | 179  | 179  |
| Karjut – Galtar – Boars   | 89                        | 88   | 88   | 89   | 91   <sup>1)</sup>  | 91   | 91   |
| Lihasiat – Gödsvin – Fattening pigs                               | 82                        | 82   | 83   | 85   | 85   <sup>1)</sup>  | 86   | 86   |
| Lampaat <sup>2)</sup> – Får <sup>2)</sup> – Sheep <sup>2)</sup>   | 25                        | 25   | 24   | 24   | 24                  | 25   | 25   |
| Karitsat <sup>2)</sup> – Lamm <sup>2)</sup> – Lambs <sup>2)</sup> | 18                        | 18   | 18   | 18   | 19                  | 18   | 17   |
| Broilerit – Broiler – Broilers                                    | 1,4                       | 1,4  | 1,4  | 1,4  | 1,5                 | 1,6  | 1,7  |
| Kalkkunat – Kalkoner – Turkeys                                    | 8,1                       | 8,5  | 8,6  | 8,3  | 8,5                 | 8,6  | 9,2  |
| Hevoset – Hästar – Horses   | 281                       | 281  | 276  | 275  | 281                 | 270  | 273  |

<sup>1)</sup> Luvut eivät ole täysin vertailukelpoisia aikaisempiin vuosiin verrattuna, sillä aikaisemmin osa karjuista ja emakoista on sisällynyt lihasikoihin – Siffrorna är inte helt jämförbara med uppgifterna från tidigare år, eftersom en del av galtarna och suggorna tidigare ingick i gruppen slaktsvin – The figures are not fully comparable to earlier years, as part of the boars and sows were previously included in the fattening pig figures.

<sup>2)</sup> Karitsoiden kappale- ja kilomäärä, joista keskiteuraspaino on laskettu, saattaa sisältää myös lampaista – Uppgifterna om lammens antal och vikt, enligt vilka medelslaktvikten har beräknats, kan också ingå får – The number and weight (in kg) of lambs, on the basis of which the average slaughter weight has been calculated, may also include sheep

Lähde: SVT: Tike, Teurastamotilasto

Källa: FOS: Tike; Slakteristatistik

Source: OSF: Tike, Slaughterhouse statistics

4.3.3. Lihan kokonaistuotanto eläinlajeittain koko maassa 1980–2009<sup>1)</sup>Totalproduktionen av kött enligt djurslag i hela landet 1980–2009<sup>1)</sup>Total meat production by species in the whole country, 1980–2009<sup>1)</sup>

| Vuosi<br>År<br>Year | Naudanliha<br>Nötkött<br>Beef | Sianliha<br>Svinkött<br>Pork | Lampaan- ja<br>karitsanliha<br>Får- och<br>lammkött<br>Mutton<br>and lamb | Siipikarjan-<br>liha<br>Fjäderfä-<br>kött<br>Poultry | Hevos-<br>liha<br>Hästkött<br>Horse<br>meat <sup>3)</sup> | Yhteensä – Totalt – Total                                      |   |
|---------------------|-------------------------------|------------------------------|---|--|---|--|---|
|                     |                               |                              |   |  |   | Teurasta-<br>moissa<br>I slakterier<br>In slaughter-<br>houses | Maatiloilla<br>På lant-<br>gårdarna<br>On farms |
|                     | milj. kg – million kg         |                              |   |  |   |  |   |
| 1980                | 113,66                        | 168,90                       | 0,87  | 15,16  | 0,85  | 294,85   | 4,59  |
| 1981                | 121,81                        | 180,18                       | 0,96  | 16,95  | 0,89  | 316,94   | 3,85  |
| 1982                | 116,63                        | 180,55                       | 1,03  | 16,49  | 0,78  | 312,19   | 3,29  |
| 1983                | 118,44                        | 177,24                       | 1,16  | 18,34  | 0,74  | 312,56   | 3,36  |
| 1984 <sup>1)</sup>  | 124,18                        | 170,48                       | 1,34  | 19,65  | 0,78  | 314,03   | 2,40  |
| 1985                | 126,07                        | 172,39                       | 1,48  | 20,51  | 0,91  | 319,35   | 2,01  |
| 1986                | 124,93                        | 174,05                       | 1,35  | 22,06  | 0,83  | 320,97   | 2,26  |
| 1987                | 123,37                        | 176,02                       | 1,32  | 26,67  | 0,85  | 326,10   | 2,13  |
| 1988                | 111,45                        | 169,24                       | 1,04  | 27,81  | 0,62  | 308,37   | 1,79  |
| 1989                | <u>107,22</u>                 | <u>174,32</u>                | <u>0,96</u>   | 30,27  | <u>0,63</u>   | <u>312,10</u>  | 1,30  |
| 1990 <sup>2)</sup>  | 118,16                        | 186,97                       | 1,10  | 33,18  | 0,69  | 338,35   | 1,75  |
| 1991                | 121,70                        | 177,03                       | 1,06  | 37,35  | 0,82  | 336,35   | 1,61  |
| 1992                | 117,28                        | 176,04                       | 1,19  | 35,81  | 1,08  | 329,47   | 1,93  |
| 1993                | 106,35                        | 169,18                       | 1,30  | 34,65  | 1,03  | 310,54   | 1,97  |
| 1994                | <u>107,62</u>                 | <u>170,66</u>                | <u>1,48</u>   | 39,42  | <u>0,88</u>   | <u>317,99</u>  | 2,07  |
| 1995 <sup>2)</sup>  | <u>96,17</u>                  | <u>167,55</u>                | <u>1,57</u>   | 42,56  | <u>0,43</u>   | <u>306,20</u>  | 2,08  |
| 1996 <sup>2)</sup>  | 96,55                         | 171,82                       | 1,35  | 49,43  | 0,47  | 317,93   | 1,69  |
| 1997                | 99,61                         | 179,67                       | 1,27  | 52,73  | 0,40  | 331,98   | 1,70  |
| 1998                | 93,76                         | 184,52                       | 1,18  | 61,05  | 0,48  | 339,56   | 1,43  |
| 1999                | 90,48                         | 181,86                       | 0,91  | 66,10  | 0,41  | 338,62   | 1,14  |
| 2000                | 91,43                         | 172,79                       | 0,75  | 64,38  | 0,39  | 327,87   | 1,90  |
| 2001                | 89,77                         | 173,70                       | 0,67  | 75,65  | 0,36  | 338,59   | 1,57  |
| 2002                | 90,73                         | 184,24                       | 0,64  | 82,60  | 0,31  | 356,91   | 1,62  |
| 2003                | 95,83                         | 193,22                       | 0,59  | 83,73  | 0,19  | 371,38   | 2,17  |
| 2004                | 93,28                         | 198,49                       | 0,65  | 86,97  | 0,09  | 376,94   | 2,55  |
| 2005                | 86,71                         | 203,61                       | <u>0,62</u>   | 86,99  | <u>0,06</u>   | <u>375,54</u>  | 2,46  |
| 2006 <sup>4)</sup>  | 87,15                         | 208,27                       | 0,65  | 87,96  | 0,25  | 381,79   | 2,49  |
| 2007                | 88,57                         | 213,32                       | 0,74  | 95,37  | 0,25  | 396,14   | 2,12  |
| 2008                | <u>81,90</u>                  | 217,07                       | 0,77  | 100,86   | 0,21  | 398,97   | <u>1,84</u>                                     |
| 2009 <sup>5)</sup>  | 82,05                         | 205,81                       | 0,76  | 94,87  | 0,23  | 382,52   | 1,20  |

<sup>1)</sup> Maatilojen lihatuotos 50 viikon aikana – Köttproduktionen på lantgårdarna under 50 veckor – Meat production on farms in 50 weeks

<sup>2)</sup> Kuumapainovähennys 3 % ennen vuotta 1990. Kuumapainovähennys 2 % 1.7.1995 alkaen. Muutokset eivät koske siipikarjaa ja maatiloilla tapahtuneita teurastuksia. – Varmviktsavdraget på 3 % före år 1990. Varmviktsavdraget på 2 % gäller fr.o.m. 1.7.1995. Förändringen gäller inte fjäderfä och slakt på lantgårdarna. – Deduction of hot carcass weight 3 % before year 1990. Deduction of hot carcass weight 2 % from July 1, 1995. The change of the weighing method does not concern on poultry.

<sup>3)</sup> Ei koliteurastuksia – Inga slakter på lantgårdar – No slaughterings on farms

<sup>4)</sup> Lampaan- ja karitsanliha, hevosenliha: Tilastoinnin kattavuus laajentunut 1.1.2006 alkaen. – Får- och lammkött, hästkött: Statistikföretagen har blivit mera omfattande 1.1.2006. – Mutton and lamb, horse: Coverage of statistics extended from 1 January 2006.

<sup>5)</sup> Nautojen kotiteurastukset perustuvat otantatulokimuksesta saatuaan tietoon vuonna 2009. Vuosina 2001–2008 nautojen kotiteurastusmäärät ovat perustuneet nautarekisteriin ja sitä aikaisempina vuosina otantatulokimukseen. – Uppgiften om hemsakt av nötkreatur baserar sig på urvalsundersökningen år 2009. Åren 2001–2008 har hemsaktsvolymerna baserat sig på nötkreatursregistret och under tidigare år på urvalsundersökningen. – Data on the home slaughter of cattle in 2009 is based on a sample survey of farmers. Data on the home slaughter of cattle in 2001–2008 is taken from the Bovine Register. Information for the years before 2001 is based on sample surveys.

Lähteet: SVT: Tike, Lihan kokonaistuotanto

Källor: FOS: Tike, Totalproduktionen av kött

Sources: OSF: Tike, Total Meat Production

## 4.3.4. Naudan- ja sianlihan tuotanto ja teurastusmäärät alueittain 2006–2009

Produktion av nöt- och svinkött och antal slaktade djur områdesvis 2006–2009

Beef and pork production and number of animals slaughtered by area, 2006–2009

| Työvoima- ja elinkeinokeskus<br>Arbetskrafts- och näringscentral<br>Employment and Economic<br>Development Centre | Naudat – Nötkreatur – Cattle |             |             |             | Siat – Svin – Pigs    |                    |                    |                    |
|---|------------------------------|-------------|-------------|-------------|-----------------------|--------------------|--------------------|--------------------|
|   | 2006                         | 2007        | 2008        | 2009        | 2006                  | 2007               | 2008               | 2009               |
|   | milj. kg – million kg        |             |             |             | milj. kg – million kg |                    |                    |                    |
| Uudenmaan   | 2,2                          | 2,2         | 1,9         | 1,8         | 6,4                   | 6,4                | 6,2                | 5,4                |
| Varsinais-Suomen  | 3,1                          | 3,4         | 3,1         | 3,1         | 57,8 <sup>1)</sup>    | 59,3 <sup>1)</sup> | 58,6 <sup>1)</sup> | 54,4 <sup>1)</sup> |
| Satakunnan  | 2,8                          | 2,9         | 2,8         | 3,1         | 22,6                  | 21,9               | 22,5               | 21,8               |
| Hämeen  | 4,2                          | 4,2         | 4,0         | 3,8         | 15,8                  | 16,6               | 16,7               | 16,0               |
| Pirkanmaan  | 4,1                          | 4,0         | 3,8         | 3,8         | 11,7                  | 12,4               | 13,2               | 11,7               |
| Kaakkois-Suomen   | 4,0                          | 3,8         | 3,3         | 3,0         | 6,2                   | 6,6                | 5,9                | 5,8                |
| Etelä-Savon   | 5,0                          | 4,9         | 4,3         | 4,5         | 3,1                   | 3,1                | 3,3                | 2,4                |
| Pohjois-Savon   | 10,4                         | 10,9        | 10,5        | 10,8        | 5,9                   | 5,8                | 6,0                | 5,6                |
| Pohjois-Karjalan  | 5,7                          | 5,9         | 5,2         | 5,5         | 1,9                   | 2,1                | 2,1                | 2,0                |
| Keski-Suomen  | 5,5                          | 5,4         | 4,9         | 4,7         | 2,9                   | 2,8                | 2,7                | 2,6                |
| Etelä-Pohjanmaan  | 9,8                          | 10,0        | 9,4         | 9,9         | 33,9                  | 35,4               | 37,6               | 35,9               |
| Pohjanmaan  | 9,7                          | 10,1        | 9,3         | 9,5         | 32,6                  | 33,1               | 33,0               | 34,0               |
| Pohjois-Pohjanmaan  | 12,6                         | 12,9        | 12,0        | 12,1        | 6,4                   | 7,1                | 8,3                | 7,8                |
| Kainuun   | 2,1                          | 1,9         | 1,7         | 1,8         | 0,4                   | 0,4                | 0,4                | 0,3                |
| Lapin   | 3,4                          | 3,5         | 3,3         | 3,2         | 0,4                   | 0,4                | 0,3                | 0,1                |
| Ahvenanmaa – Åland  | 0,6                          | 0,6         | 0,6         | 0,7         | ..                    | ..                 | ..                 | ..                 |
| <b>Yhteensä – Totalt – Total</b>  | <b>85,1</b>                  | <b>86,7</b> | <b>80,3</b> | <b>81,1</b> | <b>207,9</b>          | <b>213,2</b>       | <b>216,9</b>       | <b>205,7</b>       |

| Työvoima- ja elinkeinokeskus<br>Arbetskrafts- och näringscentral<br>Employment and Economic<br>Development Centre | Naudat – Nötkreatur – Cattle    |              |              |              | Siat – Svin – Pigs              |                     |                     |                     |
|---|---------------------------------|--------------|--------------|--------------|---------------------------------|---------------------|---------------------|---------------------|
|   | 2006                            | 2007         | 2008         | 2009         | 2006                            | 2007                | 2008                | 2009                |
|   | 1000 kpl – 1000 st. – thousands |              |              |              | 1000 kpl – 1000 st. – thousands |                     |                     |                     |
| Uudenmaan   | 7,6                             | 7,6          | 6,5          | 6,0          | 75,6                            | 75,1                | 71,9                | 62,2                |
| Varsinais-Suomen  | 9,8                             | 10,7         | 9,8          | 9,3          | 678,5 <sup>1)</sup>             | 689,3 <sup>1)</sup> | 666,9 <sup>1)</sup> | 623,6 <sup>1)</sup> |
| Satakunnan  | 9,5                             | 9,7          | 9,1          | 9,9          | 262,8                           | 253,4               | 257,6               | 248,6               |
| Hämeen  | 14,7                            | 14,5         | 13,2         | 12,3         | 183,3                           | 190,7               | 189,5               | 182,7               |
| Pirkanmaan  | 14,5                            | 14,2         | 13,3         | 12,8         | 135,4                           | 142,0               | 149,6               | 132,9               |
| Kaakkois-Suomen   | 14,7                            | 13,5         | 11,4         | 10,2         | 71,2                            | 76,4                | 66,9                | 65,9                |
| Etelä-Savon   | 17,4                            | 16,6         | 14,5         | 14,8         | 35,3                            | 35,8                | 37,3                | 27,7                |
| Pohjois-Savon   | 35,2                            | 35,8         | 34,4         | 35,5         | 67,7                            | 66,0                | 68,4                | 63,6                |
| Pohjois-Karjalan  | 19,3                            | 19,7         | 17,3         | 18,0         | 22,2                            | 23,5                | 23,1                | 22,3                |
| Keski-Suomen  | 18,9                            | 18,1         | 16,0         | 15,6         | 32,8                            | 32,2                | 30,9                | 29,1                |
| Etelä-Pohjanmaan  | 33,9                            | 33,6         | 31,3         | 32,2         | 385,2                           | 398,3               | 422,9               | 406,4               |
| Pohjanmaan  | 33,3                            | 33,8         | 30,7         | 30,9         | 367,8                           | 371,6               | 368,5               | 382,0               |
| Pohjois-Pohjanmaan  | 43,3                            | 43,2         | 40,1         | 40,4         | 73,6                            | 81,5                | 94,8                | 89,9                |
| Kainuun   | 7,3                             | 6,5          | 5,8          | 6,2          | 4,6                             | 4,4                 | 4,9                 | 4,0                 |
| Lapin   | 12,2                            | 12,2         | 11,4         | 11,1         | 5,1                             | 4,3                 | 3,6                 | 1,8                 |
| Ahvenanmaa – Åland  | 2,0                             | 2,0          | 2,0          | 2,2          | ..                              | ..                  | ..                  | ..                  |
| <b>Yhteensä – Totalt – Total</b>  | <b>293,8</b>                    | <b>291,7</b> | <b>266,8</b> | <b>267,3</b> | <b>2 401,1</b>                  | <b>2 444,6</b>      | <b>2 456,7</b>      | <b>2 342,8</b>      |

<sup>1)</sup> Varsinais-Suomi sisältää myös Ahvenanmaan tiedot – I Egentliga Finland ingår även uppgifterna från Åland – Varsinais-Suomi includes data for Åland

Lähde: SVT: Tike, Alueittainen lihan tuotanto

Källa: FOS: Tike, Köttproduktion områdesvis

Source: OSF: Tike, Meat production by area

## 4.3.5. Kananmunien tuotanto 1990–2009

Produktion av hönsägg 1990–2009

Production of eggs, 1990–2009

| Vuosi<br>År<br>Year | Pakkaamoon <sup>1)</sup> – Till packeri <sup>1)</sup> – To the packing plant <sup>1)</sup> |   |   |                             |                                |                             | Muuhan<br>käyttöön <sup>2)</sup><br>Annan<br>användning <sup>2)</sup><br>For other<br>uses <sup>2)</sup> | Kokonais-<br>tuotanto<br>Total<br>produktion<br>Total<br>production |
|---------------------|--|---|---|-----------------------------|--------------------------------|-----------------------------|--|---|
|                     | A-luokka – A-klass – A-class   |   |   | Yhteensä<br>Totalt<br>Total | B-luokka<br>B-klass<br>B-class | Yhteensä<br>Totalt<br>Total |  |   |
|                     | Häkkikanala<br>Burhönshus<br>Hen house with<br>battery cages                               | Lattiakanala<br>Golvhönshus<br>Barn-type<br>hen house | Luomutuotanto<br>Ekoproduktion<br>Organic<br>production |                             |                                |                             |  |   |
|                     | milj. kg – million kg  |   |   |                             |                                |                             |  |   |
| 1990                | ..   | ..  | ..  | ..                          | ..                             | ..                          | ..   | 76,4  |
| 1991                | ..   | ..  | ..  | ..                          | ..                             | ..                          | ..   | 66,9  |
| 1992                | ..   | ..  | ..  | ..                          | ..                             | ..                          | ..   | 67,5  |
| 1993                | ..   | ..  | ..  | ..                          | ..                             | ..                          | ..   | 69,7  |
| 1994                | ..   | ..  | ..  | ..                          | ..                             | ..                          | ..   | 71,7  |
| 1995                | ..   | ..  | ..  | ..                          | ..                             | ..                          | ..   | 74,7  |
| 1996                | ..   | ..  | ..  | ..                          | ..                             | ..                          | ..   | 70,8  |
| 1997                | ..   | ..  | ..  | ..                          | ..                             | ..                          | ..   | 66,7  |
| 1998                | ..   | ..  | ..  | ..                          | ..                             | ..                          | ..   | 63,9  |
| 1999                | ..   | ..  | ..  | ..                          | ..                             | ..                          | ..   | 58,9  |
| 2000                | ..   | ..  | ..  | ..                          | ..                             | ..                          | ..   | 59,0  |
| 2001                | ..   | ..  | ..  | ..                          | ..                             | 54,6                        | 2,0  | 56,5  |
| 2002                | ..   | ..  | ..  | ..                          | ..                             | 52,9                        | 1,8  | 54,7  |
| 2003                | ..   | ..  | ..  | ..                          | ..                             | 54,9                        | 1,3  | 56,2  |
| 2004                | ..   | ..  | ..  | ..                          | ..                             | 56,5                        | 1,5  | 58,0  |
| 2005                | 47,1   | 5,5   | 1,2   | 53,8                        | 3,3                            | 57,1                        | 1,1  | 58,2  |
| 2006                | 45,4   | 6,4   | 1,2   | 53,0                        | 3,2                            | 56,1                        | 0,6  | 56,7  |
| 2007                | 43,3   | 7,4   | 1,1   | 51,8                        | 3,1                            | 54,9                        | 2,1  | 57,0  |
| 2008                | 42,8   | 10,0  | 1,2   | 54,0                        | 3,7                            | 57,7                        | 0,5  | 58,3  |
| 2009                | 37,5   | 11,2  | 1,3   | 50,0                        | 3,3                            | 53,4                        | 0,5  | 53,9  |

<sup>1)</sup> Pakkaamoiden vastaanottama määrä, ei sisällä suoramyyntiä eikä kotikäyttöä – Innehåller av packeri invägd mängd, innehåller inte direktsäljning eller hemkonsumtion – Received by egg packers, does not include direct sales or home use:

<sup>2)</sup> Sisältää mm. kananmunat, jotka käytetty maatilan omassa ruokataloudessa ja kananmunat, jotka myyty pakkaamattomina kuluttajille. Innehåller bl.a. ägg som använts i gårdens eget hushåll och ägg som sålts oförpackade till konsumenter. – Includes e.g. eggs used as food by the farm household and loose eggs sold to consumers.

Lähde: SVT: Tike, Kananmunien tuotanto

Källa: FOS: Tike, Produktionen av ägg

Source: OSF: Tike, Egg production



#### 4.4. Maatilatalouteen liittyvät elinkeinot

Taulussa 4.4.1. turkistarhojen lukumäärä on esitetty Suomen Turkiseläinten Kasvattajain Liiton ns. tarhutilien perusteella. Nahkatuotosluvut perustuvat vuoteen 1987 asti Suomen Turkiseläinten Kasvattajain Liiton ja Oy Hudson's Bay and Annings Ab:n tilastoihin, myyntikaudesta 1987/88 lähtien ainoastaan Suomen Turkiseläinten Kasvattajain Liiton tilastoihin.

Riista- ja kalatalouden tutkimuslaitoksen tilasto- ja vesiviljelystä ja ammattikalastuksesta Suomessa esitetään tauluissa 4.4.2. ja 4.4.3. Taulussa 4.4.2. sekä meri- että sisävesilaitosten lukumäärien kohdalla saman omistajan eri laitokset on laskettu omiksi yksiköikseen. Tilastoja julkaistaan sarjassa Suomen virallinen tilasto Maa-, metsä- ja kalatalous.

Paliskuntain yhdistys pitää tilastoa paliskuntien poromääristä ja taloudesta poronhoitovuosittain. Tilastoa julkaistaan yhdistyksen Poromies-lehdessä. Paliskuntain yhdistys pitää myös tilastoa erotuksissa luettujen porojen määrästä sekä teurastettujen porojen määrästä ja lihantuotosta.

Hunajantuotantoa kuvaavan taulun 4.4.5. tiedot perustuvat Suomen Mehiläishoitajain Liiton tilastoihin.

Suomen Gallup Elintarviketieto Oy on laskenut taulun 4.4.6. luonnonmarjojen ja sienien kauppantulomäärät kaupan keskusliikkeiden sekä marja- ja sienikauppaan erikoistuneiden yritysten ilmoitusten mukaan. Ns. suora marjakauppa ei sisälly näihin lukuihin.

#### 4.4. Näringar i anslutning till lantbruket

Antalet pälsdjursfarmer i tabell 4.4.1. baserar sig på Finlands Pälsdjursuppfödarens Förbund rf:s s.k. farmkonto. Pälsproduktionssiffrorna grundar sig ända till året 1987 på Finlands Pälsdjursuppfödarens Förbund rf:s och Oy Hudson's Bay and Annings Ab:s statistik. Från och med säsongen 1987/88 grundar sig uppgifterna enbart på Finlands Pälsdjursuppfödarens Förbund rf:s statistik.

Vilt- och fiskeriforskningsinstitutets statistik över vattenbruk och yrkesfisket i Finland presenteras i tabellerna 4.4.2 och 4.4.3. I tabell 4.4.2. har för såväl bräcktvatten som söttvattens anläggningarnas vidkommande samma ägares olika odlingsanstalter räknats som skilda enheter. Statistik publiceras i serien Finlands officiella statistik Jord- och skogsbruk samt fiske.

Renbeteslagsföreningen för statistik över renbeteslagens renantal och ekonomi renskötselårvis. Statistiken publiceras i föreningens tidskrift Poromies (Renskötaren). Föreningen för också statistik över de i renskiljningarna räknade renarna och antalet slaktade renar och köttavkastningen.

Uppgifterna om honungsproduktionen i tabell 4.4.5. grundar sig på statistiken av Finlands Biodlares Förbund.

Suomen Gallup Elintarviketieto Oy har uträknat de till försäljning avsedda kvantiteterna vilda bär och svampar (tabell 4.4.6.) på basis av centralagens anmälningar samt med stöd av de uppgifter som inkommit från de företag som specialiserat sig på handel med bär och svamp. Den s.k. direkta bärhandeln ingår inte i dessa tal.

4.4.1. Turkistarhojen lukumäärä sekä nahkatuotos myyntikausina 1981/82–2008/09<sup>1)</sup>Antal pälsfarmar samt skinnproduktion under försäljningssäsongerna 1981/82–2008/09<sup>1)</sup>Number of fur farms and pelt production in marketing years 1981/82–2008/09<sup>1)</sup>

| Vuosi<br>År<br>Year | Tarhojen<br>lukumäärä<br>Antal farmar<br>Number<br>of farms | Nahkatuotos, kpl – Skinnproduktion, st. –<br>Pelt production, no |  |
|---------------------|---|--|--|
|                     |   | Minkit ja hillerit<br>Mink och iller<br>Mink and fitch           | Ketut ja supit<br>Räv och sjubb<br>Fox and<br>raccoon dogs |
| 1981/82             | 5 721   | 4 199 642  | 1 894 126  |
| 1982/83             | 6 263   | 4 379 183  | 2 532 111  |
| 1983/84             | 6 004   | 4 447 943  | 2 546 487  |
| 1984/85             | 5 810   | 4 685 776  | 2 289 212  |
| 1985/86             | 5 611   | 5 036 108  | 3 117 070  |
| 1986/87             | 5 975   | 3 981 910  | 3 379 828  |
| 1987/88             | 5 706   | 3 368 423  | 3 174 580  |
| 1988/89             | 5 602   | 3 519 515  | 2 916 689  |
| 1989/90             | 5 123   | 3 161 851  | 1 995 303  |
| 1990/91             | 4 259   | 1 804 886  | 1 477 646  |
| 1991/92             | 3 354   | 1 505 198  | 1 091 601  |
| 1992/93             | 2 805   | 1 576 245  | 1 272 308  |
| 1993/94             | 2 406   | 1 659 534  | 1 220 807  |
| 1994/95             | 2 251   | 1 639 390  | 1 644 720  |
| 1995/96             | 2 166   | 1 944 663  | 1 803 904  |
| 1996/97             | 2 174   | 1 807 695  | 2 343 891  |
| 1997/98             | 2 152   | 1 828 210  | 2 493 410  |
| 1998/99             | 2 111   | 1 646 025  | 2 321 781  |
| 1999/00             | 1 993   | 1 732 710  | 1 972 340  |
| 2000/01             | 1 855   | 1 497 859  | 1 862 643  |
| 2001/02             | 1 766   | 1 496 609  | 2 043 902  |
| 2002/03             | 1 708   | 1 407 662  | 2 002 592  |
| 2003/04             | 1 596   | 1 378 504  | 2 204 854  |
| 2004/05             | 1 492   | 1 355 007  | 2 174 675  |
| 2005/06             | 1 438   | 1 465 751  | 2 319 984  |
| 2006/07             | 1 331   | 1 422 419  | 2 025 365  |
| 2007/08             | 1 239   | 1 768 261  | 1 712 557  |
| 2008/09             | 1 125   | 1 259 397  | 1 440 338  |

<sup>1)</sup> Myyntikausi: 1.6.–31.5. – Försäljningssäsong: 1.6.–31.5. – Marketing year: 1. June – 31. May

Lähde: Suomen Turkiseläinten Kasvattajain Liitto

Källa: Finlands Pälsdjursuppfödarens Förbund rf

Source: The Finnish Fur Breeders Association

## 4.4.2. Kalanviljelylaitosten lukumäärä ja tuotanto 2004–2009

Fiskodlingsanstalternas antal och produktion 2004–2009

Number and production of fish farms, 2004–2009

|  | 2004          | 2005          | 2006          | 2007          | 2008          | 2009          |
|--|---------------|---------------|---------------|---------------|---------------|---------------|
| <b>Toimivat kalanviljelylaitokset, kpl – Antal aktiva fiskodlingar, st. – Fish farms in operation, number</b>            |               |               |               |               |               |               |
| <b>Sisävedet – Insjö – Inland</b>  |               |               |               |               |               |               |
| Laitoksia yhteensä <sup>1)</sup> – Anläggningar totalt <sup>1)</sup> –<br>Farms, total <sup>1)</sup>                     | 402           | 394           | 350           | 350           | 363           | 374           |
| Ruokakalalaitokset – Matfiskanläggningar –<br>Food fish farms  | 67            | 69            | 62            | 61            | 63            | 61            |
| Poikaslaitokset – Yngelanläggningar –<br>Juvenile farms  | 90            | 91            | 85            | 89            | 85            | 89            |
| Luonnonravintolammikkoyritykset – Företag med naturnärsdamm –<br>Enterprises with natural food ponds                     | 293           | 286           | 247           | 235           | 220           | 227           |
| <b>Merialue – Havet – Sea</b>  |               |               |               |               |               |               |
| Laitoksia yhteensä <sup>1)</sup> – Anläggningar totalt <sup>1)</sup> – Farms, total <sup>1)</sup>                        | 163           | 154           | 148           | 151           | 145           | 141           |
| Ruokakalalaitokset – Matfiskanläggningar – Food fish farms   | 158           | 149           | 141           | 140           | 135           | 126           |
| Poikaslaitokset – Yngelanläggningar – Juvenile farms   | 8             | 11            | 20            | 19            | 17            | 14            |
| <b>Ruokakalantuotanto, perkaamatonta kalaa – Matfiskproduktion, orensad fisk – Production of food fish (live weight)</b> |               |               |               |               |               |               |
| <b>1 000 kg</b>  |               |               |               |               |               |               |
| Sisävedet – Insjö – Inland   | 1 852         | 2 234         | 2 146         | 2 229         | 2 159         | 2 513         |
| Merialue – Havet – Sea   | 10 969        | 12 121        | 10 745        | 10 802        | 11 280        | 11 114        |
| <b>Yhteensä – Totalt – Total</b>   | <b>12 821</b> | <b>14 355</b> | <b>12 891</b> | <b>13 031</b> | <b>13 439</b> | <b>13 627</b> |

<sup>1)</sup> Lukuja ei tule laskea suoraan yhteen, sillä osalla laitoksia on useita tuotantosuuntia – Talen kan inte adderas direkt då en del av odlingar har flera produktionsformer – Figures must not be summarized because there are more than one production lines in some farms

Lähde: SVT: Riista- ja kalatalouden tutkimuslaitos, Vesiviljely

Källa: FOS: Vilt- och fiskeriforskningsinstitutet, Vattenbruk

Source: OFS: Finnish Game and Fisheries Research Institute, Aquaculture

## 4.4.3. Ammattikalastuksen saaliit 2008–2009

Fångsterna i det yrkesmässiga fisket 2008–2009

Catches by professional fisheries, 2008–2009

|  | Merikalastus – Havsfiske –<br>Marine fisheries                                 |  |                             | Sisävesikalastus – Insjöfiske –<br>Freshwater fisheries                        |  |                             |
|--|--|--|-----------------------------|--|--|-----------------------------|
|  | Vuosi – År – Year 2009   |  |                             | Vuosi – År – Year 2008   |  |                             |
|  | Ammatti-<br>kalastajat<br>Yrkes-<br>fiskare<br>Professional<br>fishermen<br>2) | Osa-aika-<br>kalastajat<br>Deltids-<br>fiskare<br>Part-time<br>fishermen<br>3) | Yhteensä<br>Totalt<br>Total | Ammatti-<br>kalastajat<br>Yrkes-<br>fiskare<br>Professional<br>fishermen<br>2) | Osa-aika-<br>kalastajat<br>Deltids-<br>fiskare<br>Part-time<br>fishermen<br>3) | Yhteensä<br>Totalt<br>Total |
|  |  |  |                             |  |  |                             |
| Kalastajia <sup>1)</sup> – Fiskare <sup>1)</sup> – Fishermen <sup>1)</sup> | 603  | 1 474  | 2 077                       | 220  | 101  | 321                         |

|   | Merikalastus – Havsfiske –<br>Marine fisheries |                               |  |  | Sisävesikalastus – Insjöfiske –<br>Freshwater fisheries |  |
|---|--|-------------------------------|--|--|---|--|
|   | Kalansaalis                                    |                               | Saaliin arvo                                   |  | Kalansaalis   | Saaliin arvo <sup>4)</sup>   |
|   | Fångst<br>Catches<br>1 000 kg                  | Fångst<br>Catches<br>1 000 kg | Fångstens värde<br>Value of catches<br>1 000 € | Fångstens värde<br>Value of catches<br>1 000 € | Fångst<br>Catches<br>1 000 kg                           | Fångstens värde <sup>4)</sup><br>Value of catches <sup>4)</sup><br>1 000 € |
|   | 2008   | 2009                          | 2008   | 2009   | 2008  |  |
| Silakka – Strömming – Baltic herring      | 83 137   | 90 253                        | 11 874   | 11 989   | ..  | ..   |
| Kilohaili – Vassbuk – Sprat               | 24 254   | 23 160                        | 2 957  | 3 105  | ..  | ..   |
| Turska – Torsk – Cod                      | 830  | 879                           | 1 354  | 1 023  | ..  | ..   |
| Kampela – Flundra – Flounder              | 10   | 53                            | 23   | 90   | ..  | ..   |
| Siika – Sik – European whitefish          | 669  | 692                           | 2 588  | 2 768  | 106   | 318  |
| Muikku – Siklöja – Vendace                | 107  | 119                           | 153  | 209  | 2 496   | 4 393  |
| Lohi – Lax – Salmon                       | 312  | 314                           | 1 112  | 1 208  | ..  | ..   |
| Kirjolohi – Regnbåge – Rainbow trout      | 15   | 11                            | 35   | 29   | ..  | ..   |
| Taimen – Öring – Trout                    | 77   | 71                            | 229  | 280  | 9   | 51   |
| Kuore – Nors – Smelt                      | 135  | 125                           | 18   | 16   | 148   | 40   |
| Hauki – Gädda – Pike                      | 173  | 201                           | 171  | 239  | 97  | 154  |
| Lahna – Braxen – Bream                    | 313  | 331                           | 72   | 105  | 157   | 65   |
| Säyne – Id – Ide                          | 30   | 26                            | 5  | 4  | ..  | ..   |
| Särki – Mört – Roach                      | 226  | 229                           | 33   | 37   | 495   | 118  |
| Made – Lake – Burbot                      | 36   | 58                            | 144  | 227  | 25  | 109  |
| Kuha – Gös – Pikeperch                    | 308  | 307                           | 1 272  | 1 497  | 113   | 524  |
| Ahven – Abborre – Perch                   | 826  | 633                           | 1 046  | 975  | 142   | 197  |
| Nierä – Rödöding – Charr                  | ..   | ..                            | ..   | ..   | 3   | 19   |
| Harmaanierä – Kanadarödöding – Lake trout | ..   | ..                            | ..   | ..   | 1   | 6  |
| Muut – Övriga – Others                    | 122  | 79                            | 20   | 15   | 120   | 21   |
| <b>Yhteensä – Totalt – Total</b>          | <b>111 581</b>                                 | <b>117 541</b>                | <b>23 105</b>                                  | <b>23 815</b>                                  | <b>3 912</b>  | <b>6 015</b>   |

<sup>1)</sup> Tiedot perustuvat TE-keskusten ja Ahvenanmaan maakuntahallituksen ylläpitämään ammattikalastajarekisteriin. – Uppgifterna grundar sig på TE-centralers och Ålands landskapsstyrelsens register över yrkesfiskare. – The data are from the professional fishermen register held by Employment and Economic Development Centres and Åland provincial government.

<sup>2)</sup> Kalastustulojen osuus kokonaistuloista vähintään 30 % – Fiskets andel av fiskarens totala inkomst minst 30 % – At least 30% of livelihood from fishing

<sup>3)</sup> Kalastustulojen osuus kokonaistuloista alle 30 % – Fiskets andel av fiskarens totala inkomst under 30 % – Less than 30% of livelihood from fishing

<sup>4)</sup> Saaliin arvo laskettu merialueen kalastajille maksettujen keskiahintojen perusteella ilman arvonlisäveroa. – Fångstens värde beräknat på basen av de medelpris fiskarna i havsområdet erhållit utan moms. – Value of catch calculated from prices paid to fishermen without VAT

Lähde: SVT: Riista- ja kalatalouden tutkimuslaitos, Ammattikalastus merellä, Ammattikalastus sisävesillä

Källa: FOS: Vilt- och fiskeriforskningsinstitutet, Yrkesfisket i havet, Yrkesfisket i insjöområdet

Source: OSF: Finnish Game and Fisheries Research Institute, Commercial Marine Fishery, Commercial Inland Fishery

## 4.4.4. Poronmistajien lukumäärä sekä porojen lukumäärä ja lihatuotos 1979/80–2009/10

Antal renägare och renar samt köttproduktionen 1979/80–2009/10

Number of reindeer owners and reindeer and production of meat, 1979/80–2009/10

| Poronhoitovuosi<br>Renskötselår<br>Reindeer<br>herding year<br>1) | Poronmistajat<br>yhteensä<br>Renägare<br>totalt<br>Reindeer<br>owners,<br>total | Eloporot<br>Livrenar<br>Counted<br>reindeer<br>left alive<br>2) | Teurasporot<br>Slaktrenar<br>Reindeer for<br>slaughter<br>3) | Poronlihan tuotanto<br>Renköttproduktion<br>Production of reindeer meat |  |
|---|---|---|--|---|--|
|   |   |   |  | Yhteensä,<br>milj. kg<br>Total,<br>milj. kg<br>Total,<br>million kg     | Teuraspaino,<br>kg/poro<br>Slaktvikt,<br>kg/ren<br>Carcass<br>weight,<br>kg/animal |
|   |   |   |  | kpl – st. – number  |  |
| 1979/80   | 7 072   | 186 339   | 58 698   | 1,6   | 27,3   |
| 1980/81   | 7 086   | 177 676   | 58 554   | 1,6   | 27,0   |
| 1981/82   | 7 066   | 184 558   | 60 907   | 1,6   | 26,0   |
| 1982/83   | 7 217   | 204 442   | 71 341   | 1,8   | 25,5   |
| 1983/84   | 7 280   | 222 894   | 83 399   | 2,3   | 27,6   |
| 1984/85   | 7 411   | 220 501   | 95 402   | 2,8   | 29,3   |
| 1985/86   | 7 483   | 229 843   | 102 965  | 3,0   | 29,1   |
| 1986/87   | 7 581   | 229 447   | 133 130  | 3,3   | 23,9   |
| 1987/88   | 7 645   | 227 040   | 133 974  | 3,4   | 23,1   |
| 1988/89   | 7 682   | 256 180   | 142 044  | 3,6   | 24,1   |
| 1989/90   | 7 750   | 239 067   | 124 647  | 2,7   | 22,3   |
| 1990/91   | 7 556   | 259 611   | 169 023  | 4,0   | 23,8   |
| 1991/92   | 7 321   | 231 637   | 181 979  | 4,2   | 23,0   |
| 1992/93   | 7 289   | 215 364   | 129 154  | 3,0   | 23,0   |
| 1993/94   | 7 095   | 214 274   | 131 869  | 3,2   | 24,4   |
| 1994/95   | 7 198   | 208 140   | 124 799  | 2,8   | 22,8   |
| 1995/96   | 6 960   | 212 851   | 120 702  | 2,7   | 23,1   |
| 1996/97   | 6 774   | 202 616   | 88 365   | 2,0   | 23,4   |
| 1997/98   | 6 587   | 196 143   | 89 733   | 2,0   | 23,9   |
| 1998/99   | 6 129   | 195 437   | 96 270   | 2,2   | 22,4   |
| 1999/00   | 5 879   | 203 424   | 90 854   | 2,1   | 23,4   |
| 2000/01   | 5 682   | 185 731   | 86 300   | 2,0   | 23,4   |
| 2001/02   | 5 485   | 199 708   | 95 638   | 2,4   | 24,7   |
| 2002/03   | 5 334   | 196 727   | 104 462  | 2,6   | 24,9   |
| 2003/04   | 5 243   | 201 058   | 105 259  | 2,5   | 24,2   |
| 2004/05   | 5 134   | 207 157   | 115 576  | 2,9   | 24,8   |
| 2005/06   | 5 037   | 197 797   | 122 751  | 2,8   | 23,1   |
| 2006/07   | 4 901   | 193 342   | 115 307  | 2,7   | 23,0   |
| 2007/08   | 4 800   | 195 415   | 101 312  | 2,4   | 23,5   |
| 2008/09   | 4 695   | 192 917   | 100 971  | 2,3   | 22,7   |
| 2009/10   | 4 646   | 193 650   | 104 970  | 2,4   | 23,1   |

1) Poronhoitovuosi: 1.6.–31.5. – Renskötselår: 1.6.–31.5. – Reindeer herding year: 1 June – 31 May

2) Elämään jätetyt vuotta vanhemmat lukuporot + vasat – De överlevande över ettåriga räkningsrenarna + renkalvarna – Living reindeer over 1 year old + calves

3) Teurastetut vuotta vanhemmat porot + vasat – Slaktade renar som är äldre än ett år + renkalvar – Slaughtered reindeer over 1 year old + calves

Lähde: Paliskuntain yhdistys

Källa: Renbeteslagsförening

Source: The Reindeer Herders' Association

## 4.4.5. Hunajasato ja mehiläisyhteiskuntien lukumäärä 1980–2009

Honungsskörden och antal bisamhällen 1980–2009

Honey yield and number of bee colonies, 1980–2009

| Vuosi<br>År<br>Year | Hunajan<br>kokonaissato<br>Honungens<br>totaltskörd<br>Total yield<br>of honey<br>1 000 kg | Keskisato/<br>yhteiskunta<br>Medelskörd/<br>samhälle<br>Average yield/<br>colony<br>kg | Mehiläis-<br>yhteiskuntia<br>Bisamhällen<br>Bee colonies<br>kpl – st. – number | Mehiläishoitaja<br>Biodlare<br>Beekeepers <sup>1)</sup> |
|---------------------|--|--|--|---|
| 1980                | 1 100  | 40   | ..   | 3 816   |
| 1981                | 700  | 24   | ..   | 3 930   |
| 1982                | 1 600  | 46   | 35 000   | 4 195   |
| 1983                | 1 100  | 29   | 39 000   | 4 682   |
| 1984                | 1 100  | 29   | 40 000   | 4 234   |
| 1985                | 1 240  | 35   | 35 000   | 4 342   |
| 1986                | 1 543  | 34   | 40 000   | 4 374   |
| 1987                | 1 218  | 29   | 42 000   | 4 503   |
| 1988                | 1 743  | 37   | 47 000   | 4 613   |
| 1989                | 2 445  | 52   | 47 000   | 4 550   |
| 1990                | 1 535  | 31   | 50 000   | 4 471   |
| 1991                | 1 636  | 34   | 49 000   | 4 219   |
| 1992                | 1 718  | 35   | 49 000   | 3 921   |
| 1993                | 1 904  | 39   | 49 000   | 3 427   |
| 1994                | 2 100  | 47   | 44 000   | 3 331   |
| 1995                | 1 850  | 42   | 42 000   | 3 093   |
| 1996 <sup>2)</sup>  | 1 000  | 25   | 40 000   | 2 906   |
| 1997 <sup>2)</sup>  | 1 700  | 43   | 40 000   | 2 857   |
| 1998 <sup>2)</sup>  | 800  | 19   | 42 000   | 2 892   |
| 1999 <sup>2)</sup>  | 1 600  | 41   | 39 000   | 2 898   |
| 2000 <sup>2)</sup>  | 1 100  | 25   | 42 000   | 2 901   |
| 2001 <sup>2)</sup>  | 1 800  | 40   | 44 300   | 2 832   |
| 2002 <sup>2)</sup>  | 1 700  | 36   | 47 000   | 2 790   |
| 2003 <sup>2)</sup>  | 1 700  | 45   | 37 000   | 2 649   |
| 2004 <sup>2)</sup>  | 1 400  | 30   | 46 000   | 2 501   |
| 2005 <sup>2)</sup>  | 2 300  | 43   | 53 000   | 2 412   |
| 2006 <sup>2)</sup>  | 3 000  | 56   | 54 000   | 2 279   |
| 2007 <sup>2)</sup>  | 1 400  | 26   | 53 000   | 2 083   |
| 2008 <sup>2)</sup>  | 1 500  | 36   | 43 000   | 1 866   |
| 2009 <sup>2)</sup>  | 1 500  | 36   | 41 000   | 1 761   |

<sup>1)</sup> Luvuissa ovat mukana vain Suomen Mehiläishoitajain Liiton jäsenet. Mehiläishoitajien kokonaismäärän arvioidaan olevan noin 30 % suurempi. –

I siffrorna ingår bara medlemmarna i Finlands Biodlares Förbund. Det totala antalet biskötare beräknas vara ca 30 % större. –

The figures refer to members of the Finnish Beekeepers Association only. The total number of beekeepers is probably about 30 % higher.

<sup>2)</sup> Vuodesta 1996 alkaen satokausi 1.8.–31.7. – Fr.o.m. 1996 skördeperioden 1.8.–31.7. – From 1996 the crop season is 1.8.–31.7.

Lähde: Suomen Mehiläishoitajain Liitto

Källa: Finlands Biodlares Förbund

Source: The Finnish Beekeepers Association

4.4.6. Luonnonmarjojen ja sienten kauppantulomäärät alueittain<sup>1)</sup> vuonna 2009 ja koko maassa vuosina 1990–2009Mängden naturbär och svampar, som levererats till affärerna områdesvis<sup>1)</sup> år 2009 och i hela landet åren 1990–2009Flow of wild berries and mushrooms to market, by region<sup>1)</sup> in 2009 and in the whole country, 1990–2009

| Alue<br>Område<br>Region  | Metsämarjat – Skogsbär – Forest berries |  |                                      |                             | Sienet – Svampar – Mushrooms             |                              |  |                             |
|---|---|--|--------------------------------------|-----------------------------|--|------------------------------|--|-----------------------------|
|   | Mustikka<br>Blåbär<br>Blueberry         | Puolukka<br>Lingon<br>Lingon-<br>berry | Lakka<br>Hjortron<br>Cloud-<br>berry | Yhteensä<br>Totalt<br>Total | Rouskut<br>Riskor<br>Lacteous<br>agarics | Tatit<br>Soppar<br>Boletuses | Kelta-<br>vahverot<br>Kantareller<br>Chantarelle | Yhteensä<br>Totalt<br>Total |
|   | 1 000 kg                                |  |                                      |                             | 1 000 kg                                 |                              |  |                             |
| <b>2009</b>   |   |  |                                      |                             |  |                              |  |                             |
| Länsi-Suomi – Västra Finland –<br>Western Finland   | 110,4                                   | 972,9                                  | 0,0                                  | 1 083,3                     | 20,4                                     | 0,0                          | 10,1   | 30,5                        |
| Itä-Suomi – Östra Finland –<br>Eastern Finland  | 44,1                                    | 157,0                                  | 0,2                                  | 201,3                       | 133,2                                    | 303,3                        | 19,1   | 455,6                       |
| Oulun ja Kainuun seutu –<br>Uleåborgs- och Kajanalandstrakten –<br>Oulu and Kainuu region | 971,8                                   | 1 427,3                                | 77,7                                 | 2 476,8                     | 0,0                                      | 51,0                         | 0,1  | 51,1                        |
| Lappi – Lappland –<br>Lappland  | 1 889,1                                 | 1 121,0                                | 49,3                                 | 3 059,4                     | 0,2                                      | 0,0                          | 0,0  | 0,2                         |
| <b>Koko maa – Hela landet –<br/>Whole country</b>   | <b>3 015,4</b>                          | <b>3 678,2</b>                         | <b>73,8</b>                          | <b>6 767,4</b>              | <b>153,9</b>                             | <b>354,3</b>                 | <b>29,2</b>                                      | <b>537,4</b>                |
| 1990  | 813,0                                   | 4 051,5                                | 428,0                                | 5 292,5                     | 311,8                                    | 15,7                         | 16,8   | 344,3                       |
| 1991  | 2 200,8                                 | 7 486,3                                | 442,4                                | 10 129,5                    | 410,2                                    | 99,8                         | 22,8   | 532,8                       |
| 1992  | 1 624,6                                 | 5 508,7                                | 255,5                                | 7 388,8                     | 379,6                                    | 244,9                        | 6,8  | 631,3                       |
| 1993  | 260,0                                   | 972,5                                  | 517,7                                | 1 750,2                     | 290,4                                    | 35,7                         | 20,6   | 346,7                       |
| 1994  | 877,4                                   | 9 259,6                                | 772,8                                | 10 909,8                    | 306,1                                    | 122,2                        | 10,1   | 438,4                       |
| 1995  | 2 929,3                                 | 5 796,6                                | 248,2                                | 8 974,1                     | 292,1                                    | 47,3                         | 4,4  | 343,8                       |
| 1996  | 2 423,9                                 | 4 118,2                                | 118,3                                | 6 660,4                     | 326,4                                    | 22,4                         | 2,4  | 351,2                       |
| 1997  | 2 963,1                                 | 7 613,4                                | 326,8                                | 10 903,3                    | 355,2                                    | 189,1                        | 2,5  | 546,8                       |
| 1998  | 1 095,8                                 | 6 825,3                                | 373,6                                | 8 294,7                     | 800,4                                    | 486,8                        | 22,9   | 1 310,1                     |
| 1999  | 796,7                                   | 3 890,6                                | 230,7                                | 4 918,0                     | 166,6                                    | 17,1                         | 3,6  | 187,3                       |
| 2000  | 2 423,2                                 | 3 194,8                                | 57,8                                 | 5 675,8                     | 321,7                                    | 563,8                        | 14,5   | 900,0                       |
| 2001  | 2 923,8                                 | 4 465,1                                | 358,1                                | 7 747,0                     | 255,1                                    | 274,7                        | 20,5   | 550,3                       |
| 2002  | 1 221,8                                 | 3 288,6                                | 100,1                                | 4 610,5                     | 37,2                                     | 147,0                        | 7,1  | 191,3                       |
| 2003  | 2 216,6                                 | 5 443,2                                | 76,6                                 | 7 736,4                     | 445,6                                    | 1 164,9                      | 12,1   | 1 622,6                     |
| 2004  | 1 401,6                                 | 1 506,8                                | 198,8                                | 3 107,2                     | 98,7                                     | 152,5                        | 8,6  | 259,5                       |
| 2005  | 3 110,7                                 | 8 544,1                                | 321,2                                | 11 976,0                    | 152,3                                    | 180,7                        | 16,3   | 349,3                       |
| 2006  | 3 339,3                                 | 2 437,6                                | 211,1                                | 5 988,0                     | 45,0                                     | 374,7                        | 2,6  | 422,3                       |
| 2007  | 4 928,3                                 | 5 887,4                                | 37,2                                 | 10 852,9                    | 172,0                                    | 126,3                        | 13,8   | 312,1                       |
| 2008  | 1 746,6                                 | 4 041,3                                | 169,9                                | 5 957,8                     | 89,4                                     | 356,9                        | 9,8  | 456,1                       |
| 2009  | 3 015,4                                 | 3 678,2                                | 73,8                                 | 6 767,4                     | 153,9                                    | 354,3                        | 29,2   | 537,4                       |

<sup>1)</sup> Katso kartta "ProAgria Keskukset" s. 26. Länsi-Suomi: ProAgria Keskukset 1 - 8 ja 14 - 17, Itä-Suomi: ProAgria Keskukset 9 - 13, Oulun ja Kainuun seutu: ProAgria Keskukset 18 - 19, Lappi: ProAgria Keskus 20. – Se kartan "ProAgria Centralerna" på sidan 26. Västra Finland: ProAgria Centralerna 1 - 8 och 14 - 17, Östra Finland: ProAgria Centralerna 9 - 13, Uleåborgs- och Kajanalandstrakten: ProAgria Centralerna 18 - 19, Lappland: ProAgria Centralerna 20 – See map "ProAgria Centres" on page 26. Western Finland: ProAgria Centres 1 - 8 ja 14 - 17, Eastern Finland: ProAgria Centres 9 - 13, Oulu and Kainuu region: ProAgria Centres 18 - 19, Lapland: ProAgria Centre 20.

Lähde – Källa – Source: Suomen Gallup Elintarviketiето Oy – Gallup Food and Farm Facts

## 4.5. Luonnonmukainen maataloustuotanto

Taulujen 4.5.1.–4.5.3. tiedot perustuvat Elintarviketurvallisuusvirasto Eviran vuodesta 1994 lähtien ylläpitämään luonnonmukaisen maataloustuotannon valvontajärjestelmään (luomurekisteri). Vuonna 2009 valvotun luomutuotannon piiriin kuului 3 967 tilaa, joista 3 517 oli maatiloja (ks. maatilana määritelmä). Luomuhyväksytyen peltoalan määrä vuonna 2009 oli 140 587 hehtaaria. Taulussa 4.5.1. on esitetty tietoja luonnonmukaisen tuotannon valvontajärjestelmän piiriin kuuluvien tilojen lukumäärästä ja keskimääräisestä tilakoosta. Luonnonmukaisesti viljellyn tuotantoalan määrää käsitellään taulussa 4.5.2. Taulussa 4.5.3. on tietoja luonnonmukaisen maataloustuotannon valvontaan kuuluvien tilojen pellonkäytöstä kasvilajeittain.

Tiedot luomusadon määristä (taulu 4.5.4.) on saatu Tiken luomusatilastosta. Tiedot luonnonmukaisesti tuotettujen viljelykasvien sadosta kerätään otantatutkimuksena luomuviljelijöiltä täysin luonnonmukaisessa tuotannossa olevalta peltoalalta (ei sisällä siirtymävaiheen tuotantoalaa).

Maatalouden kannattavuutta käsittelevässä luvussa (9.2.) esitetään MTT Taloustutkimuksen laskemia luomutuotantoa harjoittavien kirjanpitoiltojen liike-tuloksia (taulu 9.2.6.). Tietoja luomuviljelyn kehityksestä EU-maissa esitetään luvussa 11 (taulut 11.13. ja 11.14.).

## 4.5. Ekologisk jordbruksproduktion

Uppgifterna i tabellerna 4.5.1.–4.5.3. baserar sig på kontrollsystemet för ekologisk produktion (registret över ekologisk produktion), som sedan år 1994 upprätthålls av Livsmedelssäkerhetsverket Evira. År 2009 tillhörde 3 967 gårdar systemet för kontrollerad ekologisk produktion, av vilka 3 517 var lantgårdar (se definition av lantgård). År 2009 uppgick den ekogodkända åkerarealen till 140 587 ha. I tabell 4.5.1 ingår uppgifter om antalet gårdar som omfattas av kontrollsystemet för ekologisk produktion samt om gårdarnas genomsnittliga storlek. Storleken av den ekologiskt odlade arealen framgår av tabell 4.5.2. I tabell 4.5.3. finns uppgifter om åkeranvändningen enligt växtart på gårdar som omfattas av systemet för ekologisk jordbruksproduktion.

Information om storleken på den ekologiska skörden (tabell 4.5.4) grundar sig på Tikes statistik över den ekologiska skörden. Uppgifterna om skörden av de ekologiskt producerade odlingsväxterna insamlas som en urvalsundersökning riktad till ekologiska odlare och omfattar den åkerareal som helt och hållet är i ekologisk produktion (inkluderar inte produktionsarealen under övergångsfasen).

I kapitlet om jordbrukets lönsamhet (9.2.) finns MTT Ekonomisk forsknings beräkningar för avkastningen för bokförande gårdar med ekologisk produktion (tabell 9.2.6.). Uppgifter om den ekologiska odlingens utveckling i EU-länderna finns i kapitel 11 (tabell 11.13. och 11.14.).



## 4.5.1. Luonnonmukaisen tuotannon valvontajärjestelmään kuuluvien tilojen määrä 1995–2009

Antalet gårdar som omfattas av kontrollsystemet för ekologisk jordbruksproduktion 1995–2009

Number of farms covered by organic farming inspection system, 1995–2009

| Työvoima- ja elinkeinokeskus<br>Arbetskrafts- och näringscentral<br>Employment and Economic<br>Development Centre | Tiloja, kpl<br>Gårdar, st.<br>Farms, number | Tilakoko, ha/tila<br>Gårdsstorlek,<br>ha/gård<br>Farm size, ha/farm | Osuus kaikista tiloista<br>Andel av alla gårdar<br>As percentage of<br>all farms<br>% |
|---|---|---|---|
| <b>2009</b>   |   |   |   |
| Uudenmaan   | 297   | 44,5  | 6,9   |
| Varsinais-Suomen  | 304   | 46,4  | 4,3   |
| Satakunnan  | 153   | 38,3  | 3,5   |
| Hämeen  | 169   | 38,0  | 3,6   |
| Pirkanmaan  | 391   | 38,0  | 8,0   |
| Kaakkois-Suomen   | 209   | 46,3  | 5,0   |
| Etelä-Savon   | 234   | 28,3  | 7,3   |
| Pohjois-Savon   | 324   | 37,3  | 6,8   |
| Pohjois-Karjalan  | 295   | 45,3  | 10,6  |
| Keski-Suomen  | 171   | 31,0  | 4,7   |
| Etelä-Pohjanmaan  | 297   | 43,9  | 3,9   |
| Pohjanmaan  | 392   | 40,9  | 6,3   |
| Pohjois-Pohjanmaan  | 413   | 50,2  | 7,4   |
| Kainuun   | 127   | 52,0  | 11,3  |
| Lapin   | 55  | 51,8  | 2,9   |
| Ahvenanmaa – Åland  | 136   | 20,7  | 22,8  |
| <b>Koko maa – Hela landet – Whole country</b>   | <b>3 967</b>                                | <b>41,2</b>   | <b>5,9</b>  |
| 1995  | 2 793                                       | 19,8  | 2,8   |
| 1996  | 4 452                                       | 23,8  | 4,7   |
| 1997  | 4 381                                       | 24,0  | 4,9   |
| 1998  | 4 975                                       | 25,4  | 5,5   |
| 1999  | 5 197                                       | 26,3  | 5,9   |
| 2000  | 5 225                                       | 28,2  | 6,5   |
| 2001  | 4 983                                       | 29,7  | 6,6   |
| 2002  | 5 071                                       | 30,9  | 6,8   |
| 2003  | 4 983                                       | 32,1  | 6,8   |
| 2004  | 4 887                                       | 33,2  | 6,6   |
| 2005  | 4 296                                       | 34,4  | 5,8   |
| 2006  | 3 966                                       | 36,5  | 5,7   |
| 2007  | 3 896                                       | 38,2  | 5,6   |
| 2008  | 3 811                                       | 39,4  | 5,5   |
| 2009  | 3 967                                       | 41,2  | 5,9   |

<sup>1)</sup> Luomuviljelty ala/tila – Ekoodlingsareal/lägenhet – Organically farmed area/farm

Lähde: Elintarviketurvallisuusvirasto Evira

Källa: Livsmedelssäkerhetsverket Evira

Source: Finnish Food Safety Authority Evira

## 4.5.2. Luonnonmukaisesti viljelty tuotantoala 1995–2009

Ekologiskt odlad produktionsareal 1995–2009

Organic production area, 1995–2009

| Työvoima- ja elinkeino-<br>keskus<br>Arbetskrafts- och<br>näringscentral<br>Employment and<br>Economic Development<br>Centre | Luomu-<br>hyväksytty ala<br>Ekogodkänd<br>areal<br>Certified organic<br>area<br>1) | Siirtymä-<br>vaiheala<br>Areal<br>i omläggning<br>In-conversion<br>area<br>2) | Luonnonmukaisesti<br>viljelty ala yhteensä<br>Ekoodlingsareal<br>totalt<br>Total organically<br>farmed area<br>3) | Osuus kokonais-<br>peltoalasta<br>Andel av<br>hela åker-<br>arealen<br>As % of total<br>arable area |
|--|--|---|---|---|
|  | ha   | ha  | ha  | %   |
| <b>2009</b>  |  |   |   |   |
| Uudenmaan  | 11 230   | 1 994   | 13 224  | 7,1   |
| Varsinais-Suomen   | 12 551   | 1 563   | 14 114  | 4,8   |
| Satakunnan   | 5 041  | 819   | 5 860   | 4,0   |
| Hämeen   | 5 194  | 1 229   | 6 423   | 3,4   |
| Pirkanmaan   | 13 006   | 1 836   | 14 842  | 9,1   |
| Kaakkois-Suomen  | 8 479  | 1 199   | 9 678   | 6,9   |
| Etelä-Savon  | 5 766  | 866   | 6 632   | 9,0   |
| Pohjois-Savon  | 10 968   | 1 128   | 12 096  | 8,2   |
| Pohjois-Karjalan   | 11 173   | 2 187   | 13 361  | 15,6  |
| Keski-Suomen   | 4 459  | 844   | 5 303   | 5,3   |
| Etelä-Pohjanmaan   | 9 995  | 3 039   | 13 034  | 5,3   |
| Pohjanmaan   | 14 259   | 1 773   | 16 032  | 8,1   |
| Pohjois-Pohjanmaan   | 17 494   | 3 230   | 20 723  | 9,4   |
| Kainuun  | 5 709  | 889   | 6 598   | 21,2  |
| Lapin  | 2 646  | 206   | 2 851   | 6,5   |
| Ahvenanmaa – Åland   | 2 618  | 195   | 2 813   | 20,2  |
| <b>Koko maa – Hela landet – Whole country</b>  | <b>140 587</b>   | <b>22 996</b>   | <b>163 583</b>  | <b>7,2</b>  |
| 1995   | 23 139   | 21 557  | 44 696  | 2,1   |
| 1996   | 27 251   | 57 338  | 84 589  | 3,9   |
| 1997   | 42 748   | 59 595  | 102 343   | 5,8   |
| 1998   | 83 835   | 42 340  | 126 175   | 5,8   |
| 1999   | 100 084  | 36 581  | 136 665   | 6,2   |
| 2000   | 117 235  | 30 188  | 147 423   | 6,7   |
| 2001   | 120 438  | 27 505  | 147 943   | 6,6   |
| 2002   | 135 434  | 21 258  | 156 692   | 7,1   |
| 2003   | 142 054  | 17 933  | 159 987   | 7,2   |
| 2004   | 148 183  | 13 840  | 162 023   | 7,3   |
| 2005   | 135 223  | 12 364  | 147 588   | 6,7   |
| 2006   | 130 940  | 13 727  | 144 667   | 6,4   |
| 2007   | 133 543  | 15 217  | 148 760   | 6,5   |
| 2008   | 134 825  | 15 510  | 150 335   | 6,6   |
| 2009   | 140 587  | 22 996  | 163 583   | 7,2   |

1) Luomuhyväksytty ala = tuotantoala, jonka satoa voidaan markkinoida luomutuotantoon viittaavin merkinnöin – Ekogodkänd areal = produktionsareal från vilken skörden kan marknadsföras med märkningar som tyder på ekologisk produktion – Certified organic area = area whose crop can be marketed as organically produced

2) Luomutuotantoon siirtymässä oleva ala – En areal som läggs om till ekologisk produktion – An area being converted to organic production

3) Luonnonmukaisesti viljelty ala = luomuhyväksytty ala + siirtymävaiheala; ks myös s.264–265 – Ekoodlingsareal = ekogodkänd areal + areal i omläggning; se också s. 266–267 – Organically farmed area = certified organic area + in-conversion area, see also pp. 268–269

Lähde: Elintarviketurvallisuusvirasto Evira

Källa: Livsmedelssäkerhetsverket Evira

Source: Finnish Food Safety Authority Evira

## 4.5.3. Luonnonmukaisen maataloustuotannon valvontaan kuuluvien tilojen pellonkäyttö 2003–2009

Åkeranvändning på gårdar som omfattas av kontrollsystemet för ekologisk jordbruksproduktion 2003–2009  
Use of arable land on farms covered by organic farming inspection system, 2003–2009

|   | 2003    | 2004    | 2005    | 2006    | 2007    | 2008    | 2009    |
|---|---------|---------|---------|---------|---------|---------|---------|
|   | ha      |         |         |         |         |         |         |
| Vehnä – Vete – <i>Wheat</i>   | 7 686   | 9 021   | 6 629   | 5 364   | 5 101   | 5 230   | 6 307   |
| Ruis – Råg – <i>Rye</i>   | 6 424   | 7 171   | 4 594   | 4 950   | 5 488   | 4 423   | 3 870   |
| Ohra – Korn – <i>Barley</i>   | 7 985   | 8 599   | 6 760   | 4 882   | 4 248   | 3 947   | 4 932   |
| Kaura – Havre – <i>Oats</i>   | 27 292  | 25 751  | 23 134  | 19 283  | 19 629  | 23 701  | 22 110  |
| Seosvilja – Blandsäd – <i>Mixed grain</i>   | 5 748   | 5 797   | 4 640   | 5 660   | 5 624   | 6 268   | 6 614   |
| Tattari – Bovete – <i>Buckwheat</i>   | 115     | 171     | 185     | 114     | 108     | 95      | 90      |
| Herne – Ärtor – <i>Peas</i>   | 1 411   | 1 527   | 1 289   | 1 226   | 1 243   | 997     | 988     |
| Härkäpapu – Bondböna – <i>Broad bean</i>  | ..      | ..      | ..      | 410     | 380     | 422     | 752     |
| Peruna – Potatis – <i>Potatoes</i>  | 558     | 497     | 440     | 356     | 331     | 282     | 287     |
| Rypsi – Rybs – <i>Turnip rape</i>   | 2 815   | 2 989   | 2 419   | 2 726   | 2 092   | 1 813   | 2 820   |
| Kumina – Kummin – <i>Caraway</i>  | 246     | 309     | 355     | 471     | 358     | 236     | 157     |
| Pellava – Lin – <i>Flax</i>   | 384     | 473     | 277     | 296     | 161     | 97      | 117     |
| <b>Avomaavihannekset yhteensä – Frilandsgrönsaker, totalt –</b>                             |         |         |         |         |         |         |         |
| <i>Vegetables grown in the open, total</i>  | 315     | 276     | 211     | 197     | 199     | 189     | 182     |
| Porkkana – Morot – <i>Carrot</i>  | 59      | 47      | 47      | 52      | 49      | 53      | 51      |
| Nauris – Rova – <i>Turnip</i>   | 12      | 11      | 11      | 11      | 14      | 10      | 16      |
| Sipulit – Lök – <i>Onion</i>  | 81      | 75      | 57      | 40      | 34      | 32      | 40      |
| Kaalit – Kål – <i>Brassicas</i>   | 33      | 30      | 26      | 27      | 25      | 19      | 18      |
| Tarhaheerne – Trädgårdsärt – <i>Garden pea</i>  | 56      | 49      | 16      | 11      | 30      | 35      | 23      |
| Lanttu – Kålrot – <i>Swede</i>  | 7       | 7       | 5       | 4       | 4       | 4       | 4       |
| Valkosipuli – Vittök – <i>Garlic</i>  | 8       | 8       | 6       | 6       | 5       | 5       | 4       |
| Punajuurikas – Rødbeta – <i>Red beet</i>  | 13      | 9       | 7       | 12      | 7       | 9       | 4       |
| Muut vihannekset – Övriga grönsaker – <i>Other vegetables</i>                               | 46      | 40      | 36      | 34      | 31      | 22      | 22      |
| <b>Kasvihuonevihannekset, yhteensä – Växthusgrönsaker, totalt –</b>                         |         |         |         |         |         |         |         |
| <i>Vegetables grown in greenhouses, total</i>   | 10      | 10      | 11      | 9       | 9       | 8       | 8       |
| Lehtiyrtit, yhteensä – Bladorter, totalt – <i>Green herbs, total</i>                        | 39      | 23      | 16      | 17      | 17      | 11      | 13      |
| <b>Marjat ja hedelmät yhteensä – Bär och frukter totalt –</b>                               |         |         |         |         |         |         |         |
| <i>Berries and fruits, total</i>  | 821     | 845     | 800     | 723     | 703     | 620     | 631     |
| Mansikka – Jordgubbe – <i>Strawberry</i>  | 222     | 197     | 172     | 154     | 146     | 139     | 131     |
| Herukat – Vinbär – <i>Currants</i>  | 416     | 459     | 453     | 380     | 369     | 302     | 317     |
| Omena – Äpplen – <i>Apples</i>  | 47      | 44      | 52      | 51      | 50      | 54      | 50      |
| Vadelma – Hallon – <i>Raspberry</i>   | 35      | 34      | 28      | 30      | 26      | 24      | 23      |
| Muut marjat ja hedelmät – Övriga bär och frukter – <i>Other berries and fruits</i>          | 101     | 111     | 95      | 108     | 112     | 101     | 110     |
| Nurmikasvit – Vallväxter – <i>Cultivated grass</i>  | 57 031  | 61 502  | 60 195  | 74 778  | 65 285  | 65 666  | 67 042  |
| Kesanto, viherkesanto – Träda, grönträda – <i>Fallow, green fallow</i>                      | 21 039  | 19 508  | 19 178  | 6 541   | 18 759  | 16 997  | 16 301  |
| Muut kasvit – Övriga växter – <i>Other crops</i>  | 2 135   | 3 714   | 4 090   | 2 806   | 3 809   | 3 823   | 7 366   |
| <b>Luomuhyväksytty ala yhteensä <sup>1)</sup> – Ekogodkänd areal totalt <sup>1)</sup> –</b> |         |         |         |         |         |         |         |
| <i>Total certified organic area <sup>1)</sup></i>   | 142 054 | 148 183 | 135 223 | 130 809 | 133 544 | 134 825 | 140 587 |

<sup>1)</sup> Luomuhyväksytty ala = tuotantoala, jonka satoa voidaan markkinoida luomutuotantoon viittaavin merkinnöin – Ekogodkänd areal = produktionsareal från vilken skörden kan marknadsföras med märkningar som tyder på ekologisk produktion – *Certified organic area = area whose crop can be marketed as organically produced*

Lähde: Elintarviketurvallisuusvirasto Evira

Källa: Livsmedelssäkerhetsverket Evira

Source: Finnish Food Safety Authority Evira

## 4.5.4. Luomusato 2006–2009

Ekoskörd 2006–2009

Organic production, 2006–2009

| Viljelykasvi<br>Odlingsväxt<br>Crop  | 2006                  | 2007  | 2008  | 2009  |
|--|-----------------------|-------|-------|-------|
|  | milj. kg – million kg |       |       |       |
| <b>Viljakasvit yhteensä – Spannmålsväxter totalt – Cereals, total</b>                                  | 68,7                  | 80,9  | 75,5  | 76,2  |
| <b>Leipävilja yhteensä – Brödsäd totalt – Bread grain, total</b>                                       | 15,8                  | 18,2  | 16,3  | 17,5  |
| Vehnä - Vete - <i>Wheat</i>  | 8,9                   | 9,7   | 10,2  | 11,6  |
| Syysvehnä <sup>1)</sup> – Höstvete <sup>1)</sup> – <i>Winter wheat</i> <sup>1)</sup>                   | 0,5                   | 1,5   | 1,4   | 1,5   |
| Kevätvehnä – Vårvete – <i>Spring wheat</i>   | 8,4                   | 8,2   | 8,8   | 10,1  |
| Ruis – Råg – <i>Rye</i>  | 6,9                   | 8,5   | 6,1   | 5,9   |
| <b>Rehuvilja yhteensä – Fodersäd totalt – Feed grain, total</b>  | 52,9                  | 62,7  | 59,2  | 58,7  |
| Ohra – Korn – <i>Barley</i>  | 10,9                  | 8,8   | 6,6   | 8,0   |
| Kaura – Havre – <i>Oats</i>  | 33,5                  | 41,0  | 41,8  | 39,5  |
| Seosvilja – Blandsäd – <i>Mixed grain</i>  | 8,5                   | 12,9  | 10,8  | 11,2  |
| Korsivilja – Sträsäd – <i>Cereals</i>  | 5,8                   | 6,6   | 3,3   | 4,0   |
| Valkuaiskasvi + vilja – Baljväxt + sträsäd – <i>Legumes + cereal</i>                                   | 2,7                   | 6,3   | 7,5   | 7,1   |
| Rypsi – Rybs – <i>Turnip rape</i>  | 1,4                   | 1,3   | 1,3   | 2,1   |
| Peruna – Potatis – <i>Potatoes</i>   | 4,4                   | 3,7   | 4,8   | 2,2   |
| Herne – Ärtor – <i>Peas</i>  | 1,7                   | 1,2   | 0,6   | 1,3   |
| Härkäpapu – Bondböna – <i>Broad bean</i>   | ..                    | ..    | ..    | 2,0   |
| Kuivaheinä – Torrhö – <i>Hay</i>   | ..                    | 14,2  | 16,2  | 10,0  |
| Säilörehu, esikuivattu – Ensilage, förtorkat – <i>Silage, prewilted</i>                                | ..                    | 271,9 | 267,1 | 371,3 |
| Tuorevilja <sup>2)</sup> – Färsk spannmål <sup>2)</sup> – <i>Cereals harvested green</i> <sup>2)</sup> | ..                    | ..    | 22,4  | 28,7  |

| Viljelykasvi<br>Odlingsväxt<br>Crop  | Luomusadon osuus kokonaissadosta<br>Andel av ekoskörden från totalskörd<br>Proportion of organic production of<br>total production |      |      |      |
|--|--|------|------|------|
|  | 2006   | 2007 | 2008 | 2009 |
|  | %  |      |      |      |
| <b>Viljakasvit yhteensä – Spannmålsväxter totalt – Cereals, total</b>                | 1,8  | 2,2  | 1,8  | 1,8  |
| <b>Leipävilja yhteensä – Brödsäd totalt – Bread grain, total</b>                     | 2,1  | 2,1  | 1,9  | 1,9  |
| Vehnä - Vete - <i>Wheat</i>  | 1,3  | 1,2  | 1,3  | 1,3  |
| Syysvehnä <sup>1)</sup> – Höstvete <sup>1)</sup> – <i>Winter wheat</i> <sup>1)</sup> | 0,8  | 0,9  | 1,6  | 2,4  |
| Kevätvehnä – Vårvete – <i>Spring wheat</i>   | 1,4  | 1,3  | 1,3  | 1,2  |
| Ruis – Råg – <i>Rye</i>  | 13,5   | 9,8  | 10,0 | 14,1 |
| <b>Rehuvilja yhteensä – Fodersäd totalt – Feed grain, total</b>                      | 1,7  | 2,2  | 1,8  | 1,8  |
| Ohra – Korn – <i>Barley</i>  | 0,6  | 0,4  | 0,3  | 0,4  |
| Kaura – Havre – <i>Oats</i>  | 3,3  | 3,4  | 3,4  | 3,5  |
| Seosvilja – Blandsäd – <i>Mixed grain</i>  | 16,7   | 29,5 | 29,0 | 24,6 |
| Rypsi – Rybs – <i>Turnip rape</i>  | 1,0  | 1,4  | 1,9  | 1,7  |
| Peruna – Potatis – <i>Potatoes</i>   | 0,8  | 0,5  | 0,7  | 0,3  |
| Herne – Ärtor – <i>Peas</i>  | 19,4   | 11,5 | 8,3  | 11,9 |
| Kuivaheinä – Torrhö – <i>Hay</i>   | ..   | 3,7  | 4,4  | 3,4  |
| Säilörehu, esikuivattu – Ensilage, förtorkat – <i>Silage, prewilted</i>              | ..   | 3,3  | 3,3  | 4,7  |

<sup>1)</sup> Sisältää speltin – Innehåller spält vete – *Incl. spelt*

<sup>2)</sup> Sisältää kokoviljasäilörehun ja tuoresäilöviljan – Inkl. helsädesensilage och ensilerad spannmål – *Incl. cereals harvested green*

Lähde: Tike, Luomusatotilasto

Källa: Tike, Ekoskördstatistik

Source: Tike, Organic production statistics



## 5. Maatilatalouden tuotteita jalostava teollisuus

- Förelingsindustri för gårdsbrukets produkter
- Processing industry for farm products

### 5. Maatilatalouden tuotteita jalostava teollisuus

Taulussa 5.1. on keskeisiä tietoja maatilatalouden tuotteita jalostavasta teollisuudesta. Vuosikirjan luvuissa 4.2. ja 4.3. on esitetty tietoja alkutuotannosta vastaavilta toimialoilta.

Taulun tiedot perustuvat Tilastokeskuksen teollisuuden alue- ja toimialatilastoon, joka kuvaa teollisuuden

rakenteita ja rakenteiden muutoksia. Tiedot kerätään vuosittain lomaketiedusteluna yrityksiltä sekä hallinnollisista rekistereistä. Alue- ja toimialatilasto kattaa lähes kaikki teolliset toimipaikat.

Tilastovuodesta 2002 lähtien luokitteluna on käytetty Toimialaluokitus 2002 -luokitusstandardia.

### 5. Förelingsindustri för gårdsbrukets produkter

I tabellen 5.1. presenteras centrala uppgifter om den industrigren som förädlar gårdsbrukets produkter. I årsbokens kapitel 4.2. och 4.3. har presenterats uppgifter om primärproduktionen i motsvarande branscher.

Uppgifterna i tabellen baserar sig på Statistikcentralens områdes- och näringsgrensstatistik över industrin. Statistiken beskriver industrins strukturer och

förändringar i strukturerna. Uppgifterna insamlas årligen med ett frågeformulär som skickas till företag och från administrativa register. Områdes- och näringsgrensstatistiken omfattar nästan alla industriella arbetsplatser.

Sedan statistikåret 2002 har klassificeringen utförts enligt klassificeringsstandardens Näringsgrensindelning TOL 2002.

## 5.1. Maatilatalouden tuotteita jalostavan teollisuuden työpaikat, valmistuneiden tuotteiden ja raaka-aineiden arvo 2000–2008

Arbetsplatser inom industrigrenar som förädlar gårdsbrukets produkter, värdet av tillverkade produkter och råvaror 2000–2008

Working places in processing industry for farm products, values of manufactured products and consumed raw materials, 2000–2008

| Toimiala (TOL 2002)/vuosi<br>Näringsgren (NI 2002)/år<br>Industry (SIC 2002)/year | Toimipaikat<br>Arbetsställen<br>Establishments | Omistajat<br>Ägare<br>Owners | Henkilöstö<br>Personal<br>Personnel | Valmistuneiden<br>tuotteiden arvo<br>Värdet av tillverkade<br>produkter<br>Value of manufactured<br>products | Käytettyjen raaka-<br>aineiden arvo<br>Värdet av råvarorna<br>Value of consumed<br>raw materials |
|---|--|------------------------------|-------------------------------------|--|--|
|   | kpl – st. – number                             |                              |                                     | 1 000 €  |  |

Maitotaloustuotteiden valmistus<sup>1)</sup> – Mejerivarutillverkning<sup>1)</sup> – Manufacture of dairy products<sup>1)</sup>

|      |    |   |       |           |           |
|------|----|---|-------|-----------|-----------|
| 2000 | 88 | 3 | 4 976 | 1 673 390 | 1 151 393 |
| 2001 | 85 | 2 | 4 999 | 1 796 970 | 1 283 289 |
| 2002 | 82 | 1 | 4 928 | 1 871 207 | 1 282 548 |
| 2003 | 82 | 2 | 4 895 | 1 800 294 | 1 228 448 |
| 2004 | 79 | 1 | 4 925 | 1 782 102 | 1 234 627 |
| 2005 | 74 | 3 | 4 641 | 1 766 159 | 1 191 488 |
| 2006 | 69 | 2 | 4 552 | 1 868 520 | 1 263 511 |
| 2007 | 74 | 2 | 4 517 | 1 934 690 | 1 262 418 |
| 2008 | 71 | 3 | 5 028 | 2 240 510 | 1 573 206 |

Teurastus, lihan ja lihatuotteiden jalostus sekä säilyvyyskäsitely<sup>2)</sup> – Slakt, beredning och hållbarhetsbehandling av kött och köttvaror<sup>2)</sup> – Production, processing and preserving of meat and meat products<sup>2)</sup>

|      |     |    |        |           |           |
|------|-----|----|--------|-----------|-----------|
| 2000 | 241 | 64 | 11 008 | 2 100 564 | 1 274 482 |
| 2001 | 250 | 47 | 10 492 | 2 223 340 | 1 385 748 |
| 2002 | 254 | 53 | 10 697 | 2 276 159 | 1 373 196 |
| 2003 | 243 | 52 | 10 548 | 2 164 358 | 1 203 214 |
| 2004 | 245 | 41 | 9 995  | 2 011 281 | 1 211 776 |
| 2005 | 247 | 41 | 9 715  | 1 957 531 | 1 089 195 |
| 2006 | 251 | 34 | 9 745  | 2 060 112 | 1 142 808 |
| 2007 | 252 | 35 | 9 532  | 2 244 126 | 1 270 264 |
| 2008 | 241 | 30 | 9 348  | 2 352 190 | 1 357 531 |

Kasvi- ja eläinöljyjen ja -rasvojen valmistus<sup>3)</sup> – Framställning av vegetabiliska och animaliska oljor och fetter<sup>3)</sup> – Manufacture of vegetable and animal oils and fats<sup>3)</sup>

|      |    |   |     |         |         |
|------|----|---|-----|---------|---------|
| 2000 | 18 | 1 | 579 | 162 138 | 96 097  |
| 2001 | 20 | 1 | 563 | 165 675 | 99 627  |
| 2002 | 21 | 1 | 417 | 166 986 | 105 199 |
| 2003 | 19 | 1 | 684 | 179 495 | 105 969 |
| 2004 | 17 | 1 | 515 | 188 185 | 99 866  |
| 2005 | 19 | 1 | 365 | 181 312 | 95 654  |
| 2006 | 23 | 1 | 529 | 184 127 | 119 795 |
| 2007 | 23 | 1 | 431 | 153 153 | 101 844 |
| 2008 | 22 | 2 | 395 | 201 264 | 148 102 |

<sup>1)</sup> Toimiala (TOL 2002) 155 – Näringsgren (NI 2002) 155 – Industry (SIC 2002) 155<sup>2)</sup> Toimiala (TOL 2002) 151 – Näringsgren (NI 2002) 151 – Industry (SIC 2002) 151<sup>3)</sup> Toimiala (TOL 2002) 154 – Näringsgren (NI 2002) 154 – Industry (SIC 2002) 154

| Toimiala (TOL 2002)/vuosi<br>Näringsgren (NI 2002)/år<br>Industry (SIC 2002)/year | Toimipaikat<br>Arbetsställen<br>Establishments | Omistajat<br>Ägare<br>Owners | Henkilöstö<br>Personai<br>Personnel | Valmistuneiden<br>tuotteiden arvo<br>Värdet av tillverkade<br>produkter<br>Value of manufactured<br>products | Käytettyjen raaka-<br>aineiden arvo<br>Värdet av råvarorna<br>Value of consumed<br>raw materials |
|---|--|------------------------------|-------------------------------------|--|--|
|   | kpl – st. – number                             |                              |                                     | 1 000 €  |  |

**Myllytuotteiden valmistus<sup>1)</sup> – Tillverkning av kvarnprodukter<sup>1)</sup> – Manufacture of grain mill products<sup>1)</sup>**

|      |    |    |     |         |         |
|------|----|----|-----|---------|---------|
| 2000 | 82 | 11 | 456 | 133 397 | 84 288  |
| 2001 | 77 | 10 | 398 | 149 046 | 80 109  |
| 2002 | 77 | 12 | 407 | 154 514 | 86 743  |
| 2003 | 72 | 7  | 417 | 156 908 | 73 320  |
| 2004 | 73 | 6  | 459 | 147 223 | 77 334  |
| 2005 | 72 | 5  | 608 | 134 405 | 66 292  |
| 2006 | 70 | 8  | 372 | 150 049 | 80 699  |
| 2007 | 69 | 11 | 402 | 153 593 | 107 485 |
| 2008 | 69 | 9  | 345 | 168 854 | 119 320 |

**Sokerin valmistus<sup>2)</sup> – Sockertillverkning<sup>2)</sup> – Manufacture of sugar<sup>2)</sup>**

|      |   |    |     |         |         |
|------|---|----|-----|---------|---------|
| 2000 | 5 | .. | 374 | 225 727 | 143 927 |
| 2001 | 5 | .. | 338 | 268 780 | 195 101 |
| 2002 | 5 | .. | 346 | 185 025 | 185 804 |
| 2003 | 6 | .. | 415 | 232 406 | 178 714 |
| 2004 | 6 | .. | 466 | 220 045 | 164 550 |
| 2005 | 6 | .. | 472 | 219 150 | 175 438 |
| 2006 | 6 | .. | 458 | 232 892 | 179 200 |
| 2007 | 4 | .. | 397 | 204 450 | 143 934 |
| 2008 | 4 | .. | 285 | 186 925 | 123 207 |

**Tärkkelyksen ja tärkkelystuotteiden valmistus<sup>3)</sup> – Tillverkning av stärkelse och stärkelseprodukter<sup>3)</sup> –  
Manufacture of starches and starch products<sup>3)</sup>**

|      |   |    |     |         |         |
|------|---|----|-----|---------|---------|
| 2000 | 8 | 1  | 238 | 160 331 | 106 798 |
| 2001 | 7 | .. | 166 | 101 290 | 71 966  |
| 2002 | 8 | .. | 206 | 115 160 | 68 911  |
| 2003 | 9 | .. | 198 | 101 456 | 57 141  |
| 2004 | 9 | .. | 173 | 85 506  | 52 106  |
| 2005 | 8 | .. | 136 | 69 335  | 45 689  |
| 2006 | 8 | 1  | 131 | 72 148  | 46 260  |
| 2007 | 9 | .. | 148 | 84 604  | 57 425  |
| 2008 | 7 | .. | 114 | 66 989  | 52 917  |

<sup>1)</sup> Toimiala (TOL 2002) 1561 – Näringsgren (NI 2002) 1561 – Industry (SIC 2002) 1561

<sup>2)</sup> Toimiala (TOL 2002) 1583 – Näringsgren (NI 2002) 1583 – Industry (SIC 2002) 1583

<sup>3)</sup> Toimiala (TOL 2002) 1562 – Näringsgren (NI 2002) 1562 – Industry (SIC 2002) 1562

## 5.1. Jatk.- Forts. - Cont

| Toimiala (TOL 2002)/vuosi<br>Näringsgren (NI 2002)/år<br>Industry (SIC 2002)/year | Toimipaikat<br>Arbetsställen<br>Establishments | Omistajat<br>Ägare<br>Owners | Henkilöstö<br>Personal<br>Personnel | Valmistuneiden<br>tuotteiden arvo<br>Värdet av tillverkade<br>produkter<br>Value of manufactured<br>products | Käytettyjen raaka-<br>aineiden arvo<br>Värdet av råvarorna<br>Value of consumed<br>raw materials |
|---|--|------------------------------|-------------------------------------|--|--|
|   | kpl – st. – number                             |                              |                                     | 1 000 €  |  |

**Rehujen valmistus<sup>1)</sup> – Framställning av beredda fodermedel<sup>1)</sup> – Manufacture of prepared feeds for farm animals<sup>1)</sup>**

|      |    |    |     |         |         |
|------|----|----|-----|---------|---------|
| 2000 | 77 | 7  | 924 | 407 585 | 268 021 |
| 2001 | 75 | 6  | 913 | 457 902 | 314 841 |
| 2002 | 76 | 4  | 965 | 522 580 | 351 532 |
| 2003 | 74 | 10 | 915 | 515 518 | 328 738 |
| 2004 | 75 | 8  | 869 | 445 221 | 326 939 |
| 2005 | 78 | 4  | 908 | 441 485 | 294 383 |
| 2006 | 71 | 4  | 940 | 467 481 | 335 555 |
| 2007 | 70 | 3  | 903 | 513 717 | 388 656 |
| 2008 | 72 | 5  | 780 | 554 188 | 441 006 |

**Kalan ja kalatuotteiden jalostus ja säilöntä<sup>2)</sup> – Beredning och hållbarhetsbehandling av fisk och fiskprodukter.<sup>2)</sup> – Processing and preserving of fish and fish products<sup>2)</sup>**

|      |     |    |     |         |         |
|------|-----|----|-----|---------|---------|
| 2000 | 160 | 53 | 587 | 81 782  | 44 988  |
| 2001 | 153 | 51 | 558 | 85 712  | 46 321  |
| 2002 | 154 | 44 | 647 | 100 634 | 54 858  |
| 2003 | 160 | 44 | 687 | 108 661 | 66 461  |
| 2004 | 158 | 49 | 739 | 96 415  | 71 378  |
| 2005 | 164 | 45 | 755 | 109 765 | 62 409  |
| 2006 | 159 | 48 | 784 | 134 188 | 97 013  |
| 2007 | 163 | 43 | 865 | 145 491 | 101 629 |
| 2008 | 161 | 39 | 856 | 154 078 | 121 594 |

<sup>1)</sup> Toimiala (TOL 2002) 1571 – Näringsgren (NI 2002) 1571 – Industry (SIC 2002) 1571<sup>2)</sup> Toimiala (TOL 2002) 152 – Näringsgren (NI 2002) 152 – Industry (SIC 2002) 152

Lähde: SVT: Tilastokeskus, Teollisuuden alue- ja toimialatilasto

Källa: FOS: Statistikcentralen, Områdes- och näringsgrensstatistik över industrin

Source: OSF: Statistics Finland, Regional and industrial statistics on manufacturing





## 6. Maatilatalouden palkat ja hinnat

- Gårdsbrukets löner och priser
- Farm wages and prices

### 6.1. Palkat

Maataloustyöntekijöiden palkkatilasto perustuu Maaseudun Työntantajaliiton jäseniltään keräämään aineistoon. Maatalouden palkkatilasto sisältää kaikki Maaseudun työntantajaliiton jäsenyritysten yli 15-vuotiaat työntekijät. Tilasto sisältää myös osa-aikaiset ja kausityöntekijät. Sen sijaan tilastossa eivät ole mukana perheen jäsenet, toimihenkilöt eivätkä harjoittelijat.

Taulukko 6.1.2. perustuu Tilastokeskuksen laatimaan metsätyöntekijöiden palkkatilastoon, joka kattaa kaikki 18–65 -vuotiaat valtion sekä alan järjestäytyneiden työntantajien palveluksessa olevat metsätyöntekijät.

Tilastokeskus julkaisee tilastoja maatalous- ja metsätyöntekijöiden palkoista Yksityisen sektorin palkat -julkaisussa. Tietoja metsätyöntekijöiden ansioista julkaistaan myös Metsäntutkimuslaitoksen Metsätaloustilastollisessa vuosikirjassa.

Tilastokeskuksen ansiotasoindeksi (taulu 6.1.3.) on palkansaajien säännölliseltä työajalta maksettavien ansioiden kehitystä mittaava indeksi, joka sisältää tulospalkkiot ja sopimukseen perustuvat kertaerät. Ansiotasoindeksissä mitataan määrältään vakioitun työpanoksen kehitystä, joten siinä ei ole mukana yli- ja lisätöiden vaikutusta. Ansiotasoindeksin painorakenne perustuu palkkasummatietoihin vuodelta 2005.

## 6.1. Löner

Lantarbetarnas lönestatistik är baserad på de uppgifter om arbetstagarna som Landsbygdens Arbetsgivareförbund samlar in av sina medlemsföretag. Statistiken över löner inom jordbruket omfattar alla över 15-åriga arbetstagare i Landsbygdens Arbetsgivareförbunds medlemsföretag. Också deltidsanställda och säsongarbetstagare omfattas av statistiken. Medlemmar av den egna familjen beaktas således inte, liksom heller funktionärer och praktikanter.

Tabell 6.1.2. baseras på Statistikcentralens statistik över skogsarbetarnas löner, som omfattar alla 18–65-åriga skogsarbetare som är anställda inom staten eller av organiserade arbetsgivare inom branschen.

Statistikcentralen publicerar statistik över lantbruks- och skogsarbetarnas löner i publikationen Löner inom den privata sektorn. Uppgifter om skogsarbetarnas inkomster publiceras också i Skogsforskningsinstitutets Skogsstatistiska årsbok.

Statistikcentralens förtjänstnivåindex (tabell 6.1.3) är ett index som mäter löntagarnas förtjänst för ordinarie arbetstid och indexet omfattar också löntagarnas resultatpremier samt engångsposter som grundar sig på avtal. Förtjänstnivåindexet mäter utvecklingen av en till sin kvantitet standardiserad arbetsinsats och inkluderar således inte inverkan av övertids- eller tilläggsarbeten. Förtjänstnivåindexets viktstruktur grundar sig på lönedata från år 2005.

6.1.1. Maataloustyöntekijöiden<sup>1)</sup> kokonaistuntiansiot<sup>2)</sup> sukupuolen ja työn laadun mukaan marraskuussa vuosina 2005–2009Jordbruksanställdas<sup>1)</sup> totaltimlöner<sup>2)</sup> enligt kön och arbetskvalitet i november åren 2005–2009Total average hourly earnings<sup>2)</sup> of wage earners<sup>1)</sup> in agriculture according to sex and type of work in November in 2005–2009

| Sukupuoli ja työn laatu<br>Kön och arbetsart<br>Sex and type of work             | 2005                              |                              | 2006                              |                              | 2007                              |                              | 2008                              |                              | 2009                              |                              |
|--|-----------------------------------|------------------------------|-----------------------------------|------------------------------|-----------------------------------|------------------------------|-----------------------------------|------------------------------|-----------------------------------|------------------------------|
|  | Luku-<br>määrä<br>Antal<br>Number | €/tunti<br>€/timme<br>€/hour | Luku-<br>määrä<br>Antal<br>Number | €/tunti<br>€/timme<br>€/hour | Luku-<br>määrä<br>Antal<br>Number | €/tunti<br>€/timme<br>€/hour | Luku-<br>määrä<br>Antal<br>Number | €/tunti<br>€/timme<br>€/hour | Luku-<br>määrä<br>Antal<br>Number | €/tunti<br>€/timme<br>€/hour |
| <b>Yhteensä – Totalt – Total</b>   | <b>479</b>                        | <b>9,23</b>                  | <b>519</b>                        | <b>9,48</b>                  | <b>536</b>                        | <b>9,74</b>                  | <b>536</b>                        | <b>10,20</b>                 | <b>563</b>                        | <b>10,55</b>                 |
| Yleiset työt – Allmänna arbeten –<br>General work                                | 245                               | 9,05                         | 282                               | 9,35                         | 285                               | 9,49                         | 253                               | 10,04                        | 286                               | 10,48                        |
| Kotieläinten hoitotyöt –<br>Arbeten inom husdjursskötseln –<br>Livestock raising | 234                               | 9,43                         | 237                               | 9,62                         | 251                               | 10,02                        | 283                               | 10,35                        | 277                               | 10,61                        |
| <b>Miehet – Män – Men</b>  | <b>295</b>                        | <b>9,34</b>                  | <b>307</b>                        | <b>9,63</b>                  | <b>311</b>                        | <b>9,90</b>                  | <b>302</b>                        | <b>10,36</b>                 | <b>328</b>                        | <b>10,62</b>                 |
| Yleiset työt – Allmänna arbeten –<br>General work                                | 171                               | 9,32                         | 198                               | 9,67                         | 195                               | 9,79                         | 170                               | 10,40                        | 196                               | 10,72                        |
| Kotieläinten hoitotyöt –<br>Arbeten inom husdjursskötseln –<br>Livestock raising | 124                               | 9,36                         | 109                               | 9,56                         | 116                               | 10,08                        | 132                               | 10,31                        | 132                               | 10,48                        |
| <b>Naiset – Kvinnor – Women</b>  | <b>184</b>                        | <b>9,05</b>                  | <b>212</b>                        | <b>9,27</b>                  | <b>225</b>                        | <b>9,52</b>                  | <b>234</b>                        | <b>9,99</b>                  | <b>235</b>                        | <b>10,43</b>                 |
| Yleiset työt – Allmänna arbeten –<br>General work                                | 74                                | 8,36                         | 84                                | 8,64                         | 90                                | 8,85                         | 83                                | 9,25                         | 90                                | 9,88                         |
| Kotieläinten hoitotyöt –<br>Arbeten inom husdjursskötseln –<br>Livestock raising | 110                               | 9,51                         | 128                               | 9,68                         | 135                               | 9,97                         | 151                               | 10,39                        | 145                               | 10,73                        |

<sup>1)</sup> Koskee vain vierasta työvoimaa yksityisillä tiloilla – Berör bara arbetskraft utifrån på privata gårdar – Figures refer only to hired labour force on private farms

<sup>2)</sup> Sisältää aika-, urakka- ja palkkiopalkat ja sunnuntai- ja ylityöpalkan korotusosat sekä työaikaan liittyvät ja muut lisät – Inkluderar tids-, ackords- och premielöner och förhöjningsdelar för söndags- och övertidslön samt tilläg för arbetstid och andra separata tilläg – Includes time wages, piece wages, bonus pay, supplementary parts of Sunday and overtime wages and working time related and other supplements.

Lähde: SVT: Tilastokeskus, Yksityisen sektorin tuntipalkat

Källa: FOS: Statistikcentralen, Timlöner inom den privata sektorn

Source: OSF: Statistics Finland, Private sector hourly wages

6.1.2. Metsäyöntekijöiden keskimääräiset tuntiansiot<sup>1)</sup> 1994–2009Skogsarbetares genomsnittliga timförtjänst<sup>1)</sup> 1994–2009Average hourly earnings<sup>1)</sup> of forestry workers, 1994–2009

| Vuosi<br>År<br>Year | Puutavaran valmistus <sup>2)</sup><br>Trävaruutillverkning <sup>2)</sup><br>Timber preparation <sup>2)</sup> |       | Metsänhoitotyöt<br>Skogsvårdsarbete<br>Silvicultural works |       | Muut metsätyöt<br>Övriga skogsarbete<br>Other forestry works |       |
|---------------------|--|-------|--|-------|--|-------|
|                     | Vuosineljännes –<br>Kvartal – Quarter  |       | Vuosineljännes –<br>Kvartal – Quarter                      |       | Vuosineljännes –<br>Kvartal – Quarter                        |       |
|                     | II   | IV    | II   | IV    | II   | IV    |
|                     | €/trunti - €/timme - €/hour  |       |  |       |  |       |
| 1994                | 8,64   | 8,45  | 6,87   | 7,06  | 6,77   | 6,28  |
| 1995                | 9,15   | 9,23  | 7,51   | 7,51  | 6,61   | 6,75  |
| 1996                | 9,46   | 9,23  | 7,65   | 7,62  | 7,26   | 7,21  |
| 1997                | 9,95   | 9,29  | 7,73   | 7,95  | 7,37   | 7,40  |
| 1998                | 9,75   | 9,47  | 7,92   | 7,89  | 7,66   | 7,63  |
| 1999                | 9,76   | 9,48  | 8,03   | 8,14  | 7,58   | 7,89  |
| 2000                | 9,86   | 9,63  | 8,23   | 8,60  | 8,25   | 8,51  |
| 2001                | 10,10  | 10,09 | 8,82   | 8,72  | 7,82   | 8,15  |
| 2002                | 10,55  | 10,51 | 9,16   | 9,15  | 8,42   | 8,72  |
| 2003 <sup>3)</sup>  | 11,12  | 11,21 | 9,94   | 9,57  | 9,15   | 9,61  |
| 2004 <sup>3)</sup>  | 11,76  | 11,53 | 10,21  | 9,79  | 9,71   | 9,89  |
| 2005 <sup>3)</sup>  | 12,05  | 11,95 | 10,99  | 10,22 | 10,15  | 10,23 |
| 2006 <sup>3)</sup>  | 11,73  | 11,98 | 10,71  | 10,41 | 10,59  | 10,35 |
| 2007 <sup>3)</sup>  | 12,06  | 12,84 | 10,88  | 10,84 | 10,51  | 10,56 |
| 2008 <sup>3)</sup>  | 11,26  | 11,66 | 11,56  | 11,42 | 11,30  | 11,34 |
| 2009 <sup>3)</sup>  | 12,63  | 12,74 | 12,43  | 12,19 | 12,38  | 12,37 |

<sup>1)</sup> Ilman työvälineen osuutta – Exkl. arbetsredskapsandelen – Excluding tool costs.<sup>2)</sup> Vuoteen 2002 saakka tietoihin ei sisälly tuntipalkkaisten tietoa – Fram till år 2002 ingår inte uppgifter om timanställda i uppgifterna –  
Up until 2002 the statistics do not include data on hourly workers<sup>3)</sup> Tilastossa on otettu käyttöön vuodesta 2003 alkaen uusi palkkausjärjestelmä sekä uudistettu tietosisällöä ja tiedonkeruuta. Tästä johtuen vuodesta 2003 lähtien tiedot eivät ole täysin vertailukelpoisia aikaisempien kanssa. – I början av år 2003 togs ett nytt avlöningssystem i bruk i statistiken och datainnehållet och datainsamlingen förnyades. Därför är uppgifterna från år 2003 inte helt jämförbara med uppgifterna från tidigare år. – A new system of remuneration has been included in the statistics since 2003, and the content and collection of data have been renewed. For this reason, the 2003 data are not fully comparable with the data of previous years.

Lähde: SVT: Tilastokeskus, Metsäyöntekijöiden palkat

Källa: FOS: Statistikcentralen, Löner för skogsarbetare

Source: OSF: Statistics Finland, Forest workers' wages

## 6.1.3. Palkansaajien ansiotasoindeksit toimialoittain 2005–2009

Löntagarnas förtjänstnivåindex enligt näringsgren 2005–2009

Index of wage and salary earnings by industrial sector, 2005–2009

2005 = 100

| Toimiala<br>Näringsgren<br>Industrial sector  | 2005         | 2006         | 2007         | 2008         | 2009         |
|---|--------------|--------------|--------------|--------------|--------------|
| Kasvinviljely ja kotieläintalous, riistatalous – Jordbruk och jakt –<br><i>Crop and animal production, hunting</i>  | 100,0        | 103,1        | 106,2        | 110,6        | 114,9        |
| Metsätalous ja puunkorjuu – Skogsbruk – <i>Forestry and logging</i>   | 100,0        | 101,2        | 104,6        | 110,1        | 114,4        |
| Teollisuus – Industri – <i>Manufacturing</i>  | 100,0        | 102,6        | 106,2        | 111,2        | 115,0        |
| Sähkö-, kaasua- ja lämpöhuolto, jäähdytystoiminta – Försörjning av el, gas, värme och kyla –<br><i>Electricity, gas and steam and air conditioning supply</i> | 100,0        | 102,5        | 105,9        | 111,4        | 115,9        |
| Vesi- ja jätehuolto – Vattenförsörjning och avfallshantering –<br><i>Water supply and waste management</i>  | 100,0        | 104,4        | 109,8        | 116,4        | 122,2        |
| Talonrakentaminen – Byggnad av hus – <i>Construction of buildings</i>   | 100,0        | 104,2        | 108,7        | 115,2        | 119,9        |
| Maa- ja vesirakentaminen – Anläggningsarbeten – <i>Civil engineering</i>  | 100,0        | 104,3        | 108,5        | 115,8        | 125,2        |
| Kauppa, moottoriajoneuvojen korjaus – Handel, reparation av motorfordon –<br><i>Trade, repair of motor vehicles</i>   | 100,0        | 102,7        | 105,7        | 111,7        | 115,2        |
| Kuljetus ja varastointi – Transport och magasinering – <i>Transportation and storage</i>  | 100,0        | 103,2        | 106,2        | 112,9        | 119,9        |
| Majoitus- ja ravitsemistoiminta – Hotel och restaurangverksamhet –<br><i>Accommodation and food service activities</i>  | 100,0        | 102,2        | 104,3        | 109,6        | 113,9        |
| Informaatio ja viestintä – Informations- och kommunikationsverksamhet –<br><i>Information and communication</i>   | 100,0        | 102,5        | 104,9        | 111,0        | 115,4        |
| Rahoitus- ja vakuutustoiminta – Finans- och försäkringsverksamhet –<br><i>Financial and insurance activities</i>  | 100,0        | 104,3        | 108,0        | 115,9        | 120,6        |
| Kiinteistöalan toiminta – Fastighetsverksamhet – <i>Real estate activities</i>  | 100,0        | 106,0        | 110,9        | 115,0        | 121,8        |
| Julkisen hallinto ja maanpuolustus – Offentlig förvaltning och försvar –<br><i>Public administration and defence</i>  | 100,0        | 103,2        | 106,8        | 113,4        | 119,1        |
| Koulutus – Utbildning – <i>Education</i>  | 100,0        | 102,9        | 106,7        | 113,4        | 118,1        |
| Terveys- ja sosiaalipalvelut – Vård och omsorg, sociala tjänster –<br><i>Human health and social work activities</i>  | 100,0        | 103,1        | 106,7        | 112,6        | 116,5        |
| <b>Yhteensä – Totalt – Total</b>  | <b>100,0</b> | <b>102,9</b> | <b>106,4</b> | <b>112,3</b> | <b>116,8</b> |

Lähde: SVT: Tilastokeskus, Ansiotasoindeksi

Källa: FOS: Statistikcentralen, Förtjänstnivåindex

Source: OSF: Statistics Finland, Index of wage and salary earnings

## 6.2. Hinnat

Tiedot maidon tuottajahinnoista taulussa 6.2.1. sekä lihan, kananmunien, viljan, rypsin ja rapsin tuottajahinnoista taulussa 6.2.2. saadaan maataloustuotteiden tuottajahintatilastosta, joka mittaa maanviljelijöiden maataloustuotteista saamia absoluuttisia hintoja. Myös ruokaperunan tuottajahinta perustuu vuodesta 2009 alkaen maataloustuotteiden tuottajahintatilastoon, aiempien vuosien tiedot ovat Suomen Gallup Elintarviketieto Oy:ltä. Tike kerää tiedot lomakekyselynä maataloustuotteita maataloilta ostavilta yrityksiltä kuukausittain. Maidon jälkilititiedot kerätään keran vuodessa. Erilaisia tiedonkeruita on yhteensä kuusi ja ne kohdentuvat viidelle eri kohdejoukolle: meijerit, teurastamot, kananmunapakkaamot, viljaa maataloilta ostavat yritykset sekä ruokaperunapakkaamot. Tiedot maidon tuotantotuesta perustuvat Maaseutuviraston hallinnoimaan maidon kiintiörekisteriin. Puutarhakasvien hinnat ovat Kasvistieto Oy:ltä. Tietoja maataloustuotteiden tuottajahinnoista julkaistaan kuukausittain Tiken Matilda-maataloustilastopalvelussa [www.maataloustilastot.fi](http://www.maataloustilastot.fi).

Tauluun 6.2.3. on poimittu joidenkin maataloustuotteiden keskihintoja. Tiedot perustuvat Tilastokeskuksen kuluttajahintaindeksiä varten kerättyyn hintaaineistoon. Tietoja julkaistaan kuukausittain Tilastokeskuksen Internet-sivuilla sekä Suomen tilastollisessa vuosikirjassa.

Taulun 6.2.4. maatalouden hintaindeksit tilastoidaan kuukausittain Tilastokeskuksessa. Maatalouden hintaindeksit ovat kiinteäpainoisia Laspeyres -tyyppisiä indeksejä, jotka uudistetaan viiden vuoden välein. Maatalouden tuottajahintaindeksillä seurataan samanlaatuisten arvonlisäverottomien kotieläintuotteiden ja tuottajahintojen kehitystä. Maatalouden tuotantovälineiden ostohintaindeksi mittaa

maatalouden kustannustekijöiden hintojen kehitystä. Maatalouden hintaindeksiä julkaistaan mm. Tilastokeskuksen Internet-sivuilla, Tilastokatsauksessa ja Suomen tilastollisessa vuosikirjassa.

Tilastokeskuksen maa- ja metsätaloustuotteiden tuottajahintaisia indeksejä on esitetty taulussa 6.2.5. Tavararyhmät maa- ja metsätaloustuotteet perustuvat EU:n toimialaluokitukseen (NACE). Näitä indeksejä julkaistaan Tilastokeskuksen Tuottajahintaindeksit-tiedotteessa, Tilastokatsauksissa ja Suomen tilastollisessa vuosikirjassa.

Tilastokeskuksen kuluttajahintaindeksi (taulu 6.2.6.) kuvaa Suomessa asuvien kotitalouksien Suomesta ostamien tavaroiden ja palveluiden hintakehitystä. Kuluttajahintaindeksi lasketaan menetelmällä, jossa eri hyödykkeiden hinnat painotetaan yhteen niiden kulutusosuuksilla. Kuluttajahintaindeksin laskemisessa käytetään Laspeyresin hintaindeksikaavaa, jolloin painoina käytettävät kulutusosuudet ovat perusajan kohdalta. Tilastokeskus julkaisee kuukausittain kuluttajahintaindeksiä Internet-sivuillaan sekä Tilastokatsauksissa ja Suomen tilastollisessa vuosikirjassa.

Taulujen 6.2.7. ja 6.2.8. yksityisluontoisten metsien kanto- ja hankintahinnat perustuvat Metsäteollisuus ry:n jäsenyritysten tekemiin puukauppoihin. Hintatiedot perustuvat puun ostajien ja myyjien tekemiin puukauppasopimuksiin. Tilasto kuvaa yksityismetsien kanto- ja hankintahintoja. Yksityismetsillä tarkoitetaan tässä tilastossa varsinaisten yksityismetsänomistajien metsien lisäksi myös kuntien, seurakuntien ja muiden yhteisöjen metsiä. Tilasto ei sisällä yhtiöiden omien metsien eikä Metsähallituksen metsien puukauppoja. Tilastoa julkaisee Metsäntutkimuslaitos.

## 6.2. Priser

Informationen om producentpriserna för mjölk i tabell 6.2.1. samt informationen om producentpriserna för kött, ägg, spannmål, ryps och raps i tabell 6.2.2. samlas in från producentprisstatistiken för jordbruksprodukter, som mäter de absoluta priserna jordbrukarna erhåller för produkterna. Producentpriset för matpotatis grundar sig sedan 2009 på producentprisstatistiken för jordbruksprodukter. Informationen från tidigare år har levererats av Suomen Gallup Elintarviketieto Oy. Tike samlar månatligen in information med hjälp av frågeformulär av företag som köper in jordbruksprodukter från jordbruken. Efteravgifterna för mjölk samlas in en gång om året. Det finns sex olika datainsamlingar och de riktar sig mot fem olika grupper: mejerier, slakterier, äggpackerier, företag som köper spannmål från jordbruken samt matpotatispackerier. Informationen om produktionsstöd grundar sig på kvotregistret för mjölk som upprätthålls av Landsbygdsverket. Trädgårdsväxternas priser är insamlade från Kasvistieto Oy. Information om producentpriserna för jordbruksprodukter publiceras månatligen i Tikes lantbruksstatistikjänst Matilda [www.lantbruksstatistik.fi/sv](http://www.lantbruksstatistik.fi/sv).

I tabell 6.2.3. finns medelpriser på vissa jordbruksprodukter. Uppgifterna baserar sig på prisuppgifter som sammanställts för Statistikcentralens konsumentprisindex. Uppgifterna publiceras månatligen på Statistikcentralens webbplats samt i Finlands statistiska årsbok.

Prisindexen i tabell 6.2.4. uträknas månatligen av Statistikcentralen. Lantbrukets prisindex är Laspeyres-index med fasta vikter, vilka förnyas med fem års mellanrum. Med hjälp av producentprisindexet för lantbruket följer man med prisutvecklingen på likvärdiga mervärdesskattefria husdjursprodukter och producentpriset. Indexet för inköpspriser på produktionsmedel inom jordbruket mäter utvecklingen av pri-

serna på kostnadsfaktorerna inom lantbruket. Prisindexen publiceras bl. a. på Statistikcentralens webbplats samt i Statistiska översikter och Statistisk årsbok för Finland.

Statistikcentralens producentprisindex för jordbruks- och skogsbrukshushållningsprodukter framställs i tabell 6.2.5. Produktgrupperna jordbruks- och skogsbrukshushållningsprodukter baserar sig på Europeiska Unionens näringsgrensindelning (NACE). Dessa index publiceras i Statistikcentralens rapport Producentprisindex, Statistiska översikter och Statistisk årsbok för Finland.

Statistikcentralens konsumentprisindex (tabell 6.2.6.) visar prisutvecklingen på varor och tjänster från Finland som köps av hushåll i Finland. Konsumentprisindex beräknas med en metod där priserna på olika förnödenheter vägs med hänsyn till deras konsumtionsandelar. Konsumentprisindex beräknas med hjälp av Laspeyres formel för beräkning av prisindex, varvid de konsumtionsandelar som används vid vägningen gäller basperioden. Statistikcentralen publicerar månatligen konsumentprisindex på sin webbplats samt i Statistiska översikter och i Statistisk årsbok för Finland.

Statistiken i tabellerna 6.2.7. och 6.2.8. över rot- och leveransprisen i privatskogarna grundar sig på det virke som Skogsindustrin rf:s medlemsföretag köpt från privatskogarna. Prisuppgifterna grundar sig på de virkeshandelskontrakt som gjorts upp mellan virkesköparna och -säljarna. Statistiken beskriver rot- och leveransprisen i privatskogarna. Med privatskogar avses i denna statistik förutom skogar som ägs av de egentliga privatskogsägarna även bl.a. samfällda skogar samt skogar som ägs av kommuner och församlingar. Statistiken omfattar inte virke inköpt från bolagens egna skogar eller Skogsstyrelsens skogar. Statistiken publiceras av Skogsforskningsinstitutet.

## 6.2.1. Meijerimaidon tuottajahinta 1996–2009

Producentpris på mejerimjök 1996–2009

Producer price of dairy milk, 1996–2009

| Vuosi<br>År<br>Year | Tuottajahinta<br>keskimäärin<br>Producent-<br>pris<br>i medeltal<br>Average<br>producer<br>price<br>1) | Normimaito<br>Normmjök<br>Standard<br>milk<br>2) | Keskkipitoinen<br>maito<br>Mjök<br>innehållande<br>medelhalter av<br>fett och protein<br>Average milk<br>(milk with<br>medium fat and<br>protein content)<br>3) | Laatuosa<br>Kvalitets-<br>delen<br>Quality<br>addition<br>4) | Muut lisät<br>Övriga<br>tillägg<br>Other<br>additions<br>5) | Tuotantotuet<br>Produktions-<br>stöd<br>Production<br>subsidies<br>6) | Jälkitili<br>Tillskott<br>Adjustment<br>payment<br>7) |
|---------------------|--|--|---|--|---|---|---|
| c/l                 |  |  |   |  |   |   |   |
| 1996                | 32,19  | 31,30  | 31,21   | 0,98   | ..  | 11,75   | 1,84  |
| 1997                | 32,22  | 31,29  | 31,24   | 0,98   | ..  | 10,97   | 2,60  |
| 1998                | 32,42  | 31,42  | 31,40   | 1,02   | ..  | 9,69  | 2,04  |
| 1999                | 32,34  | 31,26  | 31,20   | 1,15   | ..  | 9,32  | 1,97  |
| 2000                | 33,22  | 31,67  | 32,02   | 1,19   | ..  | 9,24  | 2,11  |
| 2001                | 34,01  | 32,48  | 32,70   | 1,31   | ..  | 9,19  | 2,47  |
| 2002                | 34,80  | 32,96  | 33,36   | 1,38   | 0,06  | 9,16  | 2,49  |
| 2003                | 35,50  | 33,48  | 34,04   | 1,39   | 0,07  | 9,13  | 1,81  |
| 2004                | 35,02  | 33,00  | 33,54   | 1,40   | 0,08  | 9,81  | 1,35  |
| 2005                | 33,33  | 31,54  | 31,82   | 1,45   | 0,06  | 7,63  | 2,22  |
| 2006                | 33,44  | 30,67  | 31,12   | 2,26   | 0,06  | 7,49  | 3,46  |
| 2007                | 35,09  | 32,05  | 32,78   | 2,24   | 0,07  | 7,35  | 3,96  |
| 2008                | 42,99  | 39,96  | 40,59   | 2,29   | 0,12  | 7,35  | 1,80  |
| 2009                | 38,82  | 35,64  | 36,40   | 2,29   | 0,13  | 7,32  | 1,29  |

<sup>1)</sup> Keskkipitoisen maidon hinta sisältää laatuosan ja muut lisät. Hinta ei sisällä tuotantotukia eikä jälkitiliä. – Priset på mjök innehållande medelhalter av fett och protein inklusive kvalitetsdel och övriga tillägg. I priset ingår inte produktionsstöd eller efterlikvider som utbetalats efter kalenderåret. – Price of average milk includes quality addition and other additions. The price does not include production subsidies or adjustment payments paid after the calendar year.

<sup>2)</sup> Perushinta I-luokan maidolle, joka sisältää 4,3 % rasvaa ja 3,3 % valkuaisia. Hinta ei sisällä laatuosaa, muita lisiä, tuotantotukea eikä jälkitiliä. – Grundpriset för I-klass mjök, som innehåller 4,3 % fett och 3,3 % protein. I priset ingår inte kvalitetsdelen, övriga tillägg, produktionsstöd eller efterlikvider som utbetalats efter kalenderåret. – Price for class I milk, which contains 4,3 % fat and 3,3 % protein. The price does not include quality addition, other additions, production subsidies or adjustment payments paid after the calendar year.

<sup>3)</sup> Keskkipitoisen I-luokan maidon hinta. Hinta ei sisällä laatuosaa, muita lisiä, tuotantotukea eikä jälkitiliä. – Priset på I-klass mjök innehållande medelhalter av fett och protein. I priset ingår inte kvalitetsdelen, övriga tillägg, produktionsstöd eller efterlikvider som utbetalats efter kalenderåret. – Price of average class I milk. The price does not include quality addition, other additions, production subsidies or adjustment payments paid after the calendar year.

<sup>4)</sup> Maidon laadun (bakteeripitoisuus ja solumäärä) perusteella maksettu lisähinta – Enligt kvalitet av mjök (bakterhalt och cellantal) betalt tillskott – Additional price based on quality of milk (bacterial content and cell count).

<sup>5)</sup> Sisältää mm. luomu- ja yömailtolisät – Inkluderar bl.a. eko- och natnmjökstillägg – Includes organic milk and night milk additions etc. (night milk is milked during the night)

<sup>6)</sup> Sisältää mm. pohjoisen tuen ja Etelä-Suomen kansallisen tuen – Inkluderar t. ex. nordligt stöd samt nationellt stöd till Södra-Finland – Includes e.g. Northern Aid and National Aid for southern Finland.

<sup>7)</sup> Osuustoiminnallinen lisätili, jonka meijeri maksaa jälkikäteen maidontuottajilleen. Kohtaan sisältyy lisäksi pieni määrä tuottajille maksettuja muita vuosittaisia lisiä. – Kooperativt tillskott, som mejeriet i efterskott betalar åt sina leverantörer. – Co-operative extra payment made retroactively by dairy to suppliers.

Lähde: SVT: Tike, Maataloustuotteiden tuottajahinnat

Källa: FOS: Tike, Lantbruksprodukternas producentpriser

Source: OSF: Tike, Producer Prices of Agricultural Products



## 6.2.2. Maataloustuotteiden tuottajahintoja 2004–2009

Producentpriser på jordbruksprodukter 2004–2009

Producer prices of agricultural products, 2004–2009

| Tuote<br>Produkt<br>Product   | Yksikkö<br>Enhet<br>Unit | 2004   | 2005   | 2006   | 2007   | 2008   | 2009                 |
|---|--------------------------|--------|--------|--------|--------|--------|----------------------|
|   |                          | €      |        |        |        |        |                      |
| <b>Naudanliha – Nötkött – Beef</b>  |                          |        |        |        |        |        |                      |
| Keskimäärin – I medeltal – Average  | kg                       | 1,90   | 2,05   | 2,12   | 2,21   | 2,41   | 2,47                 |
| Sonnit ≥ 130 kg – Tjurar ≥ 130 kg – Bulls ≥ 130 kg  | kg                       | 2,27   | 2,41   | 2,50   | 2,59   | 2,80   | 2,84                 |
| Lehmät – Kor – Cows   | kg                       | 1,24   | 1,39   | 1,45   | 1,48   | 1,65   | 1,71                 |
| Hiehot ≥ 130 kg – Kvigor ≥ 130 kg – Heifers ≥ 130 kg  | kg                       | 1,68   | 1,89   | 1,98   | 2,06   | 2,25   | 2,29                 |
| <b>Sianliha – Svin kött – Pork</b>  |                          |        |        |        |        |        |                      |
| Keskimäärin – I medeltal – Average  | kg                       | 1,20   | 1,28   | 1,26   | 1,32   | 1,44   | 1,41                 |
| Lihasiat – Gödsvin – Fattening pigs   | kg                       | 1,24   | 1,33   | 1,30   | 1,36   | 1,49   | 1,45                 |
| <b>Siipikarjanliha – Fjäderfäkött – Poultry</b>   |                          |        |        |        |        |        |                      |
| Keskimäärin <sup>1)</sup> – I medeltal <sup>1)</sup> – Average <sup>1)</sup>                        | kg                       | 1,23   | 1,20   | 1,14   | 1,17   | 1,33   | 1,27                 |
| Broilerit – Broiler – Broilers  | kg                       | 1,17   | 1,14   | 1,09   | 1,14   | 1,30   | 1,24                 |
| Kalkkunat – Kalkoner – Turkeys  | kg                       | 1,56   | 1,53   | 1,47   | ..     | ..     | ..                   |
| <b>Lampaanliha – Fårkött – Mutton</b>   |                          |        |        |        |        |        |                      |
| Yhteensä – Totalt – Total   | kg                       | 1,99   | 2,05   | 2,09   | 2,17   | 2,13   | 2,33                 |
| Karitsanliha – Lammkött – Lamb  | kg                       | 2,50   | 2,55   | 2,70   | 2,70   | 2,75   | 2,82                 |
| <b>Hevosenliha – Hästkött – Horse meat</b>  |                          |        |        |        |        |        |                      |
|   | kg                       | 0,33   | 0,28   | 0,27   | 0,27   | 0,29   | ..                   |
| <b>Kananmunat<sup>2)</sup> – Ägg<sup>2)</sup> – Eggs<sup>2)</sup></b>                               |                          |        |        |        |        |        |                      |
|   | kg                       | 0,74   | 0,60   | 0,62   | 0,77   | 0,92   | 0,87                 |
| <b>Vilja – Spannmål – Cereals</b>   |                          |        |        |        |        |        |                      |
| Leipävehnä <sup>3)</sup> – Brödvete <sup>3)</sup> – Bread wheat <sup>3)</sup>                       | 1 000 kg                 | 119,80 | 106,21 | 110,50 | 159,90 | 189,14 | 133,78 <sup>7)</sup> |
| Ruis <sup>3)</sup> – Råg <sup>3)</sup> – Rye <sup>3)</sup>  | 1 000 kg                 | 120,90 | 118,41 | 139,81 | 192,19 | 207,02 | 138,24 <sup>7)</sup> |
| Rehuohra <sup>3)</sup> – Foderkorn <sup>3)</sup> – Feed barley <sup>3)</sup>                        | 1 000 kg                 | 106,51 | 99,51  | 102,00 | 145,80 | 160,71 | 94,51 <sup>7)</sup>  |
| Mallasohra <sup>3)</sup> – Maltkorn <sup>3)</sup> – Malting barley <sup>3)</sup>                    | 1 000 kg                 | 127,38 | 115,34 | 114,38 | 162,47 | 241,70 | 133,62 <sup>7)</sup> |
| Kaura <sup>3)</sup> – Havre <sup>3)</sup> – Oats <sup>3)</sup>                                      | 1 000 kg                 | 87,32  | 87,13  | 107,26 | 149,73 | 137,80 | 86,57 <sup>7)</sup>  |
| Rypsi ja rapsi <sup>4)</sup> – Rybs och raps <sup>4)</sup> – Turnip rape and rape <sup>4)</sup>     | 1 000 kg                 | 224,63 | 200,06 | 244,20 | 285,32 | 367,00 | 273,46 <sup>7)</sup> |
| Ruokaperuna <sup>5)</sup> – Matpotatis <sup>5)</sup> – Potatoes for human consumption <sup>5)</sup> | 100 kg                   | 22,56  | 18,60  | 16,23  | 21,36  | 22,38  | 14,00 <sup>8)</sup>  |
| Porkkana <sup>6)</sup> – Morot <sup>6)</sup> – Carrot <sup>6)</sup>                                 | 100 kg                   | 45,66  | 37,08  | 46,88  | 47,40  | 47,66  | 46,70                |
| Lanttu <sup>6)</sup> – Kålrot <sup>6)</sup> – Swede <sup>6)</sup>                                   | 100 kg                   | 37,23  | 29,02  | 44,29  | 54,02  | 47,75  | 50,80                |
| Sipuli <sup>6)</sup> – Lök <sup>6)</sup> – Onions <sup>6)</sup>                                     | 100 kg                   | 47,24  | 32,61  | 51,64  | 60,32  | 48,00  | 43,30                |
| Tomaatti <sup>6)</sup> – Tomat <sup>6)</sup> – Tomato <sup>6)</sup>                                 | 100 kg                   | 115,60 | 116,45 | 136,43 | 132,43 | 139,65 | 131,60               |
| Kasviuonekurkku <sup>6)</sup> – Växthusgurka <sup>6)</sup> – Cucumber <sup>6)</sup>                 | 100 kg                   | 107,51 | 99,21  | 122,47 | 134,12 | 120,67 | 121,40               |

<sup>1)</sup> Sisälää myös kanat, kukot, broileriemot, ankat, hanhet sekä muun siipikarjan – Inkl. hönor, tuppar, broileravelshönor, ankor, gäss samt övriga fjäderfä – Incl. hens, cockerels, broiler hens, ducks, geese and other poultry

<sup>2)</sup> A- ja B-luokan kananmunat keskimäärin – A and B classes on average

<sup>3)</sup> Perushinta ostajan varastolle toimitettuna – Grundpris levererat till köparens lager – Basic price, as delivered to the buyer's warehouse

<sup>4)</sup> Tuottajille maksettu keskimääräinen hinta rahtihyvytykset mukaanlukien (rahtiveloitukset vähennetty) – Till odlarna erlagt medelpris inkl. Fraktvederlag (fraktdelbetningar avdragna) – Average price paid to producers incl. transport compensation, (transport charges deducted)

<sup>5)</sup> 1. luokan ruokaperunan rahditon tuottajahinta. Ei sisällä varhaisperunaa. – Producentpris på matpotatis av 1:a klass utan frakt. Exkl. tidig potatis – Producer price, excl. transport, 1st class potato. Excl. early crop.

<sup>6)</sup> Keskihinta valmiiksi pakatulle, 1. luokan tuotteelle tukkuliikkeen portilla – Medelpris för förpackad 1:a klass produkt vid parihandelsfirma – Average price of 1st class pre-packed product at wholesaler gate

<sup>7)</sup> Viljelijöille tilletty perushinta sisälleen kuljetuksen ensimmäiseen vastaanottopisteeseen. Uusittu tiedonkeruumenetelmä. – Grundpris som betalats till jordbrukaren inkluderande transport till första mottagningsstället. Förnyad datainsamlingmetod. – Basic price paid to farmers, including transport to first customer. Revised data collection method.

<sup>8)</sup> Viljelijöille maksettu hinta 100 nettokiloa kohden pakkaamolle toimitettuna. Ei sisällä varhaisperunaa. Uusittu tiedonkeruumenetelmä. – Priset som i medeltal har betalats åt odlarna för potatis per 100 nettokilo levererat till packeniet. Exkl. färskpotatis. Förnyad datainsamlingmetod. – The price paid to farmers for each 100 kg (net) of potatoes delivered to packaging plants. Excl. early potatoes. Revised data collection method.

Lähteet: SVT: Tike, Maataloustuotteiden tuottajahinnat; Suomen Gallup Elintarvikelieto Oy; Kasvisiето Oy – Källor: FOS: Tike, Lantbruksprodukternas producentpriser; Suomen Gallup Elintarvikelieto Oy; Kasvisiето Oy – Sources: OSF: Tike, Producer Prices of Agricultural Products; Gallup Food and Farm Facts; Kasvisiето Oy

6.2.3. Maataloustuotteiden vähittäishintoja 2004–2009<sup>1)</sup>Minutpriser på jordbruksprodukter 2004–2009<sup>1)</sup>Retail prices of agricultural products, 2004–2009<sup>1)</sup>

| Tuote<br>Produkt<br>Product  | Yksikkö<br>Enhet<br>Unit | 2004  | 2005  | 2006  | 2007  | 2008  | 2009  |
|--|--------------------------|-------|-------|-------|-------|-------|-------|
|  |                          | €     |       |       |       |       |       |
| Täysmaito – Helmjölk – <i>Whole milk</i>   | 1 l                      | 0,71  | 0,71  | 0,74  | 0,73  | 0,88  | 0,89  |
| Voi – Smör – <i>Butter</i>   | 500 g                    | 2,46  | 2,48  | 2,44  | 2,39  | 2,88  | 2,29  |
| Emmeltajuusto – Emmentalost – <i>Emmenthal cheese</i>  | 1 kg                     | 10,65 | 10,59 | 10,88 | 10,82 | 12,12 | 12,86 |
| Talousmargarini – Hushålsmargarin – <i>Household margarine</i>   | 500 g                    | 1,18  | 1,17  | 1,17  | 1,26  | 1,50  | 1,56  |
| Kananmunat – Ägg – <i>Eggs</i>   | 1 kg                     | 2,36  | 2,33  | 2,45  | 2,74  | 3,00  | 2,99  |
| Ruokaperuna – Matpotatis – <i>Potatoes</i>   | 1 kg                     | 0,72  | 0,65  | 0,60  | 0,74  | 0,76  | 0,76  |
| Vehnäjauhot <sup>2)</sup> – Vetemjöl <sup>2)</sup> – <i>Wheat flour<sup>2)</sup></i>                                 | 2 kg                     | 1,21  | 1,18  | 0,82  | 0,83  | 1,19  | 1,21  |
| Kaurahiuteleet – Havregryn – <i>Oat flakes</i>   | 1 kg                     | 1,23  | 1,20  | 1,14  | 1,19  | 1,33  | 1,32  |
| Tomaatti – Tomat – <i>Tomatoes</i>   | 1 kg                     | 2,94  | 2,98  | 3,14  | 3,51  | 3,80  | 3,58  |
| Kurkku – Gurka – <i>Cucumbers</i>  | 1 kg                     | 2,76  | 2,58  | 2,83  | 3,03  | 2,75  | 2,79  |
| Sipuli – Lök – <i>Onions</i>   | 1 kg                     | 1,10  | 0,74  | 1,02  | 1,25  | 1,11  | 1,00  |
| Porkkanat – Morot – <i>Carrots</i>   | 1 kg                     | 1,27  | 1,21  | 1,32  | 1,31  | 1,32  | 1,34  |
| Naudanpaisti <sup>3)</sup> – Nötstek <sup>3)</sup> – <i>Beef roast<sup>3)</sup></i>                                  | 1 kg                     | 8,28  | 9,08  | 9,92  | 10,04 | 11,76 | 12,62 |
| Porsaan leikkeet – Grissnitzlär – <i>Pork cutlets</i>  | 1 kg                     | ...   | ...   | 10,64 | 11,31 | 12,23 | 12,27 |
| Broilerin rintafilé <sup>4)</sup> – Bröstfilé av kyckling <sup>4)</sup> – <i>Chicken breast fillets<sup>4)</sup></i> | 1 kg                     | 10,89 | 10,84 | 10,47 | 10,67 | 11,32 | 11,68 |

<sup>1)</sup> Luvut ovat pääosin vähittäiskaupan keskihintoja, jotka on kerätty noin 150 liikkeestä – Uppgifterna är främst medelpriser inom detaljhandeln, som samlats in i ca. 150 affärer – *The figures are mainly average retail trade prices collected from about 150 outlets*

<sup>2)</sup> Vuoteen 2005 asti erikoisvehnäjäuhot. Vuodesta 2006 alkaen puolikarkeat vehnäjäuhot – Till år 2005 specialvetemjöl. Fr.o.m. år 2006 halvgrovt vetemjöl – *Starting from 2006 wheat flour, semi-coarse*

<sup>3)</sup> Vuosina 2003–2005 ulkopaisti – Åren 2003–2005 ytre stek – *In 2003–2005 round of beef*

<sup>4)</sup> Vuosina 2003–2005 broilerin filesuikaleet – Åren 2003–2005 kycklingsfilé i strimlor – *In 2003–2005 chicken fillet strips*

Lähde: SVT: Tilastokeskus, Kuluttajahintaindeksi

Källa: FOS: Statistikcentralen, Konsumentprisindex

Source: OSF: Statistics Finland, Consumer price index

6.2.4. Maatalouden hintaindeksijä 2003–2009<sup>1)</sup>Prisindex för jordbruket 2003–2009<sup>1)</sup>Price indices for agriculture, 2003–2009<sup>1)</sup>

2005=100

| Vuosi<br>År<br>Year | Tuottajahintaindeksi – Producentprisindex – Producer price index |  |   |       |
|---------------------|--|--|---|-------|
|                     | Kokonais-<br>indeksi<br>Totalindex<br>Total index <sup>2)</sup>  | Kasvituoiteet<br>Växtprodukter<br>Plant products | Eläintuotteet<br>Animaliska produkter<br>Livestock products <sup>2)</sup> |       |
|                     | 2003   | 99,9   | 103,7   | 97,9  |
|                     | 2004   | 102,4  | 106,9   | 100,0 |
| 2005                | 100,0  | 100,0  | 100,0   |       |
| 2006                | 105,0  | 106,8  | 104,0   |       |
| 2007                | 110,7  | 124,1  | 103,6   |       |
| 2008                | 120,9  | 132,5  | 114,8   |       |
| 2009                | 108,5  | 110,2  | 107,6   |       |

| Vuosi<br>År<br>Year | Tuotantovälineiden ostohintaindeksi – Index för inköpspriser på produktionsmedel inom jordbruket |   |  |                          |   |                                  |                                       |
|---------------------|--|---|--|--------------------------|---|----------------------------------|---------------------------------------|
|                     | The index of purchase prices of means of agricultural production                                 |   |  |                          |   |                                  |                                       |
|                     | Kokonais-<br>indeksi<br>Totalindex<br>Total index  | Tarvikkeet ja palvelut – Varor och tjänster<br>Goods and services |  |                          | Investoinnit – Investeringar - Investments        |                                  |                                       |
|                     |  | Kokonais-<br>indeksi<br>Totalindex<br>Total index                 | Lannoitteet ja<br>maanparannus-<br>aineet<br>Gödselmedel<br>och jordför-<br>bättringsmedel<br>Fertilizers and<br>soil conditioners | Rehut<br>Foder<br>Fodder | Kokonais-<br>indeksi<br>Totalindex<br>Total index | Tarvikkeet<br>Varor<br>Materials | Rakennukset<br>Byggnader<br>Buildings |
|                     | 2003   | 94,7  | 95,8   | 93,5                     | 103,3   | 92,6                             | 91,8                                  |
| 2004                | 97,3   | 98,2  | 96,1   | 105,3                    | 95,8  | 95,3                             | 96,2                                  |
| 2005                | 100,0  | 100,0   | 100,0  | 100,0                    | 100,0   | 100,0                            | 100,0                                 |
| 2006                | 103,6  | 103,7   | 105,0  | 104,0                    | 103,5   | 102,4                            | 105,8                                 |
| 2007                | 108,4  | 108,6   | 110,3  | 116,7                    | 107,8   | 104,7                            | 115,4                                 |
| 2008                | 125,4  | 129,5   | 196,5  | 133,6                    | 113,2   | 110,0                            | 119,9                                 |
| 2009                | 115,2  | 115,3   | 142,4  | 110,6                    | 114,9   | 114,2                            | 115,3                                 |

<sup>1)</sup> Indeksit perustuvat EU:n indeksiluokituksiin – Indexen grundar sig på EU:s indexklassificeringar – Indices are based on EU:s classifications<sup>2)</sup> Sisältää myös turkistuotannon – Inkl. pölsdjursproduktion – Incl. fur production

Lähde: SVT: Tilastokeskus, Maatalouden tuottajahintaindeksi, Maatalouden tuotantovälineiden ostohintaindeksi

Källa: FOS: Statistikcentralen, Producentprisindex för lantbruk, Index för inköpspriser på produktionsmedel inom jordbruket

Source: OSF: Statistics Finland, Index of producer prices of agricultural products, Index of purchase prices of the means of agricultural production

## 6.2.5. Maa- ja metsätalouden hintaindeksit kotimarkkinoiden eri jakeluportaissa ja ulkomaankaupassa 2001–2009

Prisindex för jordbruk och skogsbruk i hemmamarknadens olika distributionsleder och i utrikeshandeln 2001–2009

Price indices for agriculture and forestry at different distribution levels of domestic markets and in foreign trade, 2001–2009

2000 = 100

| Vuosi<br>År<br>Year | Maa- ja metsätaloustuotteet (NACE A)  |  |   | Josta – Därav – Of which  |  |   |   |  |   |
|---------------------|---|--|---|---|--|---|---|--|---|
|                     | Jordbruks- och skogsbruksprodukter (NACE A)   |  |   | Maataloustuotteet (NACE 01)   |  |   | Metsätaloustuotteet (NACE 02)   |  |   |
|                     | Agricultural and forestry products (NACE A)   |  |   | Jordbruksprodukter (NACE 01)  |  |   | Skogsbruksprodukter (NACE 02)   |  |   |
|                     | Agricultural products (NACE 01)   |  |   | Forestry products (NACE 02)   |  |   |   |  |   |
|                     | Kotimark-<br>kinoiden<br>perus-<br>hinta-<br>indeksi  | Tukku-<br>hinta-<br>indeksi                                  | Tuonti-<br>hinta-<br>indeksi                          | Kotimark-<br>kinoiden<br>perus-<br>hinta-<br>indeksi  | Tukku-<br>hinta-<br>indeksi                                  | Tuonti-<br>hinta-<br>indeksi                          | Kotimark-<br>kinoiden<br>perus-<br>hinta-<br>indeksi  | Tukku-<br>hinta-<br>indeksi                                  | Tuonti-<br>hinta-<br>indeksi                          |
|                     | Baspris-<br>index för<br>hemma-<br>marknads-<br>varor<br>Basic price<br>index for<br>domestic<br>supply | Parti-<br>pris-<br>index<br>Whole-<br>sale<br>price<br>index | Import-<br>pris-<br>index<br>Import<br>price<br>index | Baspris-<br>index för<br>hemma-<br>marknads-<br>varor<br>Basic price<br>index for<br>domestic<br>supply | Parti-<br>pris-<br>index<br>Whole-<br>sale<br>price<br>index | Import-<br>pris-<br>index<br>Import<br>price<br>index | Baspris-<br>index för<br>hemma-<br>marknads-<br>varor<br>Basic price<br>index for<br>domestic<br>supply | Parti-<br>pris-<br>index<br>Whole-<br>sale<br>price<br>index | Import-<br>pris-<br>index<br>Import<br>price<br>index |
| 2001.               | 99,5  | 99,5   | 97,5  | 100,6   | 100,6  | 93,2  | 98,3  | 98,3   | 105,3   |
| 2002                | 100,2   | 100,2  | 96,4  | 101,5   | 101,5  | 91,7  | 98,7  | 98,7   | 104,8   |
| 2003.               | 98,6  | 98,6   | 95,1  | 98,8  | 98,7   | 87,0  | 98,4  | 98,4   | 109,6   |
| 2004                | 97,1  | 97,0   | 97,2  | 99,9  | 99,9   | 90,9  | 93,8  | 93,8   | 108,3   |
| 2005                | 96,0  | 96,0   | 102,0   | 97,6  | 97,6   | 98,2  | 94,1  | 94,1   | 108,8   |
| 2006                | 99,0  | 99,0   | 105,4   | 99,8  | 99,9   | 103,4   | 97,9  | 97,9   | 109,0   |
| 2007                | 115,6   | 115,6  | 115,4   | 111,5   | 111,5  | 109,9   | 120,4   | 120,4  | 125,1   |
| 2008                | 123,5   | 123,4  | 126,9   | 128,3   | 128,2  | 120,9   | 117,9   | 117,9  | 137,6   |
| 2009.               | 105,1   | 104,4  | 112,3   | 112,1   | 111,1  | 107,4   | 96,2  | 96,2   | 120,0   |
| 2009                |   |  |   |   |  |   |   |  |   |
| I                   | 118,6   | 118,5  | 125,4   | 126,5   | 126,5  | 121,3   | 109,1   | 109,1  | 133,1   |
| II                  | 113,5   | 113,3  | 121,2   | 123,3   | 123,3  | 116,9   | 101,1   | 101,1  | 128,9   |
| III                 | 112,7   | 112,5  | 118,9   | 123,0   | 123,0  | 115,1   | 99,7  | 99,7   | 125,7   |
| IV                  | 107,6   | 107,5  | 115,8   | 115,7   | 115,7  | 111,0   | 97,3  | 97,3   | 123,6   |
| V                   | 104,3   | 104,1  | 111,6   | 112,4   | 112,4  | 105,4   | 93,8  | 93,8   | 120,8   |
| VI                  | 103,9   | 103,7  | 108,9   | 113,0   | 113,0  | 105,1   | 92,2  | 92,2   | 114,7   |
| VII                 | 103,7   | 103,5  | 108,7   | 111,8   | 111,7  | 105,2   | 93,4  | 93,4   | 114,1   |
| VIII                | 102,1   | 101,9  | 108,0   | 110,9   | 110,8  | 104,7   | 90,7  | 90,7   | 113,0   |
| IX                  | 99,9  | 99,7   | 106,8   | 106,1   | 106,0  | 103,0   | 91,8  | 91,8   | 112,3   |
| X                   | 98,2  | 95,9   | 108,0   | 101,0   | 97,1   | 102,3   | 94,6  | 94,6   | 116,1   |
| XI                  | 98,2  | 95,9   | 106,5   | 100,6   | 96,7   | 98,3  | 94,8  | 94,8   | 118,0   |
| XII                 | 98,9  | 96,6   | 108,4   | 100,7   | 96,9   | 100,5   | 96,3  | 96,3   | 119,6   |

Lähde: SVT: Tilastokeskus, Tuottajahintaindeksit

Källa: FOS: Statistikcentralen, Producentprisindexar

Source: OSF: Statistics Finland, Producer Price Indices

6.2.6. Kuluttajahintaindeksi hyödykeryhmittäin<sup>1)</sup> 2005–2009Konsumentprisindex efter varugrupp<sup>1)</sup> 2005–2009Consumer price index by group of goods and services<sup>1)</sup>, 2005–2009

2005 = 100

| Vuosi<br>År<br>Year | Kokonais-<br>indeksi<br>Totalindex<br>Total index | Elintarvikkeet<br>ja alkoholitto-<br>mat juomat<br>Livsmedel<br>och<br>alkoholfria<br>drycker<br>Food and<br>non-<br>alcoholic<br>beverages | Alkoholi-<br>juomat ja<br>tupakka<br>Alkohol-<br>drycker<br>och tobak<br>Alcoholic<br>beverages<br>and<br>tobacco | Vaatus ja<br>jalkineet<br>Kläder och<br>skor<br>Clothing<br>and<br>footwear | Asuminen,<br>vesi, sähkö,<br>kaasu ja muut<br>polttoaineet<br>Boende,<br>vatten, el,<br>gas och<br>övriga<br>bränslen<br>Housing,<br>water,<br>electricity,<br>gas and<br>other fuels | Kalusteet,<br>kotitalouskoneet<br>ja yleinen<br>kodinhoito<br>Inventarier,<br>hushållsutrustning<br>och rutinunderhåll<br>av bostaden<br>Furnishing,<br>household<br>equipment<br>and routine<br>maintenance<br>of the house | Terveys<br>Hälsa<br>Health |
|---------------------|---|---|---|---|---|--|----------------------------|
|                     | (1000)  | (133,4)   | (51,6)  | (50,0)  | (213,4)   | (55,4)   | (47,8)                     |
| 2005                | 100,0   | 100,0   | 100,0   | 100,0   | 100,0   | 100,0  | 100,0                      |
| 2006                | 101,6   | 101,4   | 100,9   | 98,2  | 104,4   | 100,6  | 100,5                      |
| 2007                | 104,1   | 103,5   | 102,3   | 98,6  | 110,1   | 101,9  | 100,1                      |
| 2008                | 108,3   | 112,4   | 108,0   | 99,0  | 116,2   | 103,7  | 101,7                      |
| 2009                | 108,3   | 114,6   | 116,8   | 99,6  | 113,1   | 105,7  | 105,2                      |

| Vuosi<br>År<br>Year | Liikenne<br>Samfärdsel<br>Transport | Viestintä<br>Kommunikation<br>Communication | Kulttuuri ja<br>vapaa-aika<br>Kultur<br>och fritid<br>Recreation<br>and culture | Koulutus<br>Utbildning<br>Education | Ravintolat<br>ja hotellit<br>Restauranger<br>och hotell<br>Restaurants<br>and hotels | Muut tavarat<br>ja palvelut<br>Övriga varor<br>och tjänster<br>Other goods<br>and services |
|---------------------|-------------------------------------|---|---|-------------------------------------|--|--|
|                     | (146,2)                             | (34,8)                                      | (120,4)   | (5,0)                               | (69,1)   | (72,9)   |
| 2005                | 100,0                               | 100,0                                       | 100,0   | 100,0                               | 100,0  | 100,0  |
| 2006                | 102,3                               | 92,2  | 99,8  | 101,8                               | 102,1  | 103,1  |
| 2007                | 102,8                               | 98,7  | 99,8  | 105,6                               | 104,5  | 108,9  |
| 2008                | 105,4                               | 97,4  | 101,2   | 109,1                               | 110,3  | 113,5  |
| 2009                | 102,2                               | 92,1  | 102,8   | 113,1                               | 115,0  | 109,7  |

<sup>1)</sup> Ryhmien painot ilmoitettu suluissa – Gruppvikterna inom parentes – Weighting figures in parentheses

Lähde: SVT: Tilastokeskus, Kuluttajahintaindeksi

Källa: FOS: Statistikcentralen, Konsumentprisindex

Source: OSF: Statistics Finland, Consumer Price Index

6.2.7. Yksityisluontoisten metsien<sup>1)</sup> keskimääräiset kanto- ja hankintahinnat 1995–2009Rot- och leveranspriser i skogarna av privat natur<sup>1)</sup> 1995–2009Average stumpage and delivery prices in private forests<sup>1)</sup>, 1995–2009

| Vuosi<br>År<br>Year                                    | Tukkipuu – Timmer – Logs |        |       | Kuitupuu – Massaved – Pulpwood |        |       |
|--|--------------------------|--------|-------|--------------------------------|--------|-------|
|  | Mänty                    | Kuusi  | Koivu | Mänty                          | Kuusi  | Koivu |
|  | Tall                     | Gran   | Björk | Tall                           | Gran   | Björk |
|  | Pine                     | Spruce | Birch | Pine                           | Spruce | Birch |
| €/m <sup>3</sup>                                       |                          |        |       |                                |        |       |
| <b>Kantohinnat – Rotpris – Stumpage prices</b>         |                          |        |       |                                |        |       |
| 1995   | 41,58                    | 33,25  | 41,05 | 15,66                          | 18,45  | 16,52 |
| 1996   | 41,00                    | 33,70  | 40,72 | 16,15                          | 20,25  | 15,94 |
| 1997   | 44,52                    | 36,60  | 43,96 | 15,89                          | 21,61  | 15,61 |
| 1998   | 45,95                    | 38,26  | 45,68 | 15,84                          | 22,34  | 15,81 |
| 1999   | 45,65                    | 40,18  | 45,16 | 14,90                          | 22,23  | 14,77 |
| 2000   | 47,58                    | 44,00  | 45,75 | 14,87                          | 22,65  | 14,67 |
| 2001   | 46,15                    | 43,11  | 45,90 | 14,04                          | 22,03  | 13,88 |
| 2002   | 46,95                    | 44,15  | 46,03 | 14,32                          | 22,46  | 13,88 |
| 2003   | 46,69                    | 44,49  | 44,22 | 13,67                          | 21,44  | 13,07 |
| 2004   | 45,87                    | 45,12  | 40,46 | 12,49                          | 20,50  | 11,96 |
| 2005   | 44,34                    | 46,52  | 41,77 | 12,56                          | 20,83  | 12,05 |
| 2006   | 48,84                    | 50,40  | 43,36 | 13,26                          | 21,84  | 12,75 |
| 2007   | 65,64                    | 67,25  | 47,68 | 16,32                          | 24,32  | 15,41 |
| 2008   | 57,71                    | 57,58  | 49,43 | 17,11                          | 23,01  | 16,04 |
| 2009   | 46,03                    | 46,59  | 36,32 | 13,93                          | 18,34  | 13,47 |
| <b>Hankintahinnat – Leveranspris – Delivery prices</b> |                          |        |       |                                |        |       |
| 1995   | 44,49                    | 37,35  | 43,90 | 25,88                          | 28,61  | 28,78 |
| 1996   | 43,54                    | 37,69  | 43,44 | 25,83                          | 30,02  | 27,62 |
| 1997   | 45,55                    | 39,56  | 45,60 | 25,40                          | 30,85  | 26,71 |
| 1998   | 46,97                    | 40,67  | 46,86 | 25,56                          | 31,55  | 26,99 |
| 1999   | 46,84                    | 41,34  | 46,30 | 24,84                          | 31,15  | 26,02 |
| 2000   | 48,32                    | 44,45  | 46,94 | 24,69                          | 30,98  | 25,65 |
| 2001   | 48,25                    | 45,97  | 47,14 | 24,57                          | 31,08  | 25,35 |
| 2002   | 47,73                    | 45,33  | 46,91 | 24,60                          | 31,22  | 24,69 |
| 2003   | 47,75                    | 45,93  | 45,66 | 24,69                          | 30,26  | 24,34 |
| 2004   | 47,18                    | 45,85  | 41,91 | 23,63                          | 29,08  | 23,26 |
| 2005   | 46,69                    | 47,69  | 43,77 | 24,45                          | 30,09  | 23,81 |
| 2006   | 48,29                    | 49,27  | 44,43 | 24,80                          | 30,66  | 24,71 |
| 2007   | 62,65                    | 62,19  | 50,06 | 30,15                          | 33,85  | 30,10 |
| 2008   | 61,11                    | 60,50  | 53,56 | 35,21                          | 37,22  | 34,93 |
| 2009   | 50,08                    | 48,78  | 42,47 | 26,41                          | 29,43  | 26,79 |

<sup>1)</sup> Tilasto kuvaa lähinnä yksityismetsien kanto- ja hankintahintoja, ks. myös johdantoa – Statistiken beskriver närmast privatskogarnas rot- och leveranspriser, se också inledningen – The statistics present primarily stumpage and delivery prices of private forests, see also introduction

Lähde: SVT: Metsäntutkimuslaitos, Puukauppa

Källa: FOS: Skogsforskningsinstitutet, Virkeshandelns volymer och priser

Source: OSF: The Finnish Forest Research Institute, Volumes and Prices in Roundwood Trade

6.2.8. Yksityisluontoisten metsien<sup>1)</sup> keskimääräiset kanto- ja hankintahinnat alueittain 2009Rot- och leveranspriser i skogarna av privat natur<sup>1)</sup> områdesvis 2009Average stumpage and delivery prices in private forests<sup>1)</sup> by district, 2009

| Metsäkeskus<br>Skogscentral<br>Forestry Centre | Tukkippuu – Timmer – Logs |                         |                         | Kuitupuu – Massaved – Pulpwood |                         |                         |
|--|---------------------------|-------------------------|-------------------------|--------------------------------|-------------------------|-------------------------|
|  | Mänty<br>Tall<br>Pine     | Kuusi<br>Gran<br>Spruce | Koivu<br>Björk<br>Birch | Mänty<br>Tall<br>Pine          | Kuusi<br>Gran<br>Spruce | Koivu<br>Björk<br>Birch |
|  | €/m <sup>3</sup>          |                         |                         |                                |                         |                         |

## Kantohinnat – Rotpris – Stumpage prices

|  |              |              |              |              |              |              |
|--|--------------|--------------|--------------|--------------|--------------|--------------|
| Ahvenanmaa <sup>2)</sup> – Åland <sup>2)</sup> | 37,36        | 37,58        | 33,71        | 13,84        | 16,33        | 12,87        |
| Rannikko                                       | 44,95        | 44,88        | 36,02        | 13,42        | 18,63        | 13,32        |
| Etelärannikko                                  | 45,57        | 45,58        | 36,53        | 13,51        | 18,75        | 13,25        |
| Pohjanmaa                                      | 44,25        | 44,22        | 33,72        | 13,34        | 18,54        | 13,34        |
| Lounais-Suomi                                  | 47,42        | 46,91        | 32,54        | 14,69        | 19,46        | 13,92        |
| Häme-Uusimaa                                   | 47,09        | 47,38        | 36,87        | 12,61        | 19,30        | 12,50        |
| Kaakkois-Suomi                                 | 47,47        | 47,15        | 36,96        | 13,55        | 18,95        | 12,79        |
| Pirkanmaa                                      | 46,09        | 46,92        | 36,04        | 13,74        | 19,04        | 13,27        |
| Etelä-Savo                                     | 47,21        | 46,95        | 37,33        | 13,51        | 17,97        | 13,05        |
| Etelä-Pohjanmaa                                | 45,48        | 45,71        | 34,66        | 14,28        | 18,47        | 14,30        |
| Keski-Suomi                                    | 46,39        | 47,27        | 37,32        | 13,34        | 18,40        | 13,26        |
| Pohjois-Savo                                   | 45,52        | 45,62        | 35,56        | 12,71        | 16,83        | 12,86        |
| Pohjois-Karjala                                | 45,93        | 45,22        | 35,39        | 13,56        | 16,82        | 12,52        |
| Kainuu   | 43,97        | 44,81        | 38,01        | 13,79        | 17,79        | 13,30        |
| Pohjois-Pohjanmaa                              | 44,09        | 44,91        | 35,23        | 15,01        | 17,17        | 14,45        |
| Lappi  | 41,75        | 40,25        | -            | 14,75        | 17,79        | 14,13        |
| <b>Koko maa – Hela landet – Whole country</b>  | <b>46,03</b> | <b>46,59</b> | <b>36,32</b> | <b>13,93</b> | <b>18,34</b> | <b>13,47</b> |

## Hankintahinnat – Leveranspris – Delivery prices

|  |              |              |              |              |              |              |
|--|--------------|--------------|--------------|--------------|--------------|--------------|
| Ahvenanmaa <sup>2)</sup> – Åland <sup>2)</sup> | 46,48        | 45,80        | 41,46        | 26,87        | 26,88        | 24,07        |
| Rannikko                                       | 52,78        | 52,15        | 40,64        | 27,28        | 32,57        | 27,02        |
| Etelärannikko                                  | 54,48        | 53,63        | 40,87        | 28,17        | 33,92        | 28,22        |
| Pohjanmaa                                      | 44,89        | 43,94        | 39,81        | 26,11        | 26,97        | 26,18        |
| Lounais-Suomi                                  | 51,56        | 49,09        | 38,03        | 25,95        | 28,78        | 26,31        |
| Häme-Uusimaa                                   | 48,90        | 49,49        | 41,43        | 27,98        | 30,51        | 28,27        |
| Kaakkois-Suomi                                 | 47,90        | 46,71        | 41,99        | 25,31        | 27,97        | 25,94        |
| Pirkanmaa                                      | 51,08        | 48,15        | 43,83        | 26,15        | 28,29        | 27,42        |
| Etelä-Savo                                     | 48,26        | 47,35        | 43,41        | 25,93        | 28,52        | 26,57        |
| Etelä-Pohjanmaa                                | 47,62        | 46,62        | 44,83        | 26,45        | 27,50        | 26,92        |
| Keski-Suomi                                    | 50,03        | 48,34        | 45,78        | 28,11        | 30,93        | 28,42        |
| Pohjois-Savo                                   | 45,45        | 44,77        | 41,35        | 25,92        | 26,96        | 26,57        |
| Pohjois-Karjala                                | 47,02        | 45,54        | 39,71        | 25,53        | 26,79        | 25,79        |
| Kainuu   | 51,53        | 47,95        | 38,00        | 25,89        | 26,79        | 26,17        |
| Pohjois-Pohjanmaa                              | 50,57        | 47,10        | 40,27        | 26,30        | 26,55        | 26,53        |
| Lappi  | 49,92        | 44,45        | 46,90        | 26,46        | 26,33        | 26,79        |
| <b>Koko maa – Hela landet – Whole country</b>  | <b>50,08</b> | <b>48,78</b> | <b>42,47</b> | <b>26,41</b> | <b>29,43</b> | <b>26,79</b> |

<sup>1)</sup> Tilasto kuvaa lähinnä yksityismetsien kanto- ja hankintahintoja, ks. myös johdantoa – Statistiken beskriver närmast privatskogarnas rot- och leveranspriser, se också inledningen – The statistics present primarily stumpage and delivery prices of private forests, see also introduction

<sup>2)</sup> Ahvenanmaan hinnat eivät ole mukana koko maan keskiarvoissa – Åländska pris ingår inte i medeltalet för hela landet – Åland's prices are excluded from the averages for the whole country

Lähde: SVT: Metsäntutkimuslaitos, Puukauppa

Källa: FOS: Skogsforskningsinstitutet, Virkeshandeln's volymer och priser

Source: OSF: The Finnish Forest Research Institute, Volumes and Prices in Roundwood Trade

2010

2011

2012

2013

2014

2015

2016

2017

2018

2019

2020

2021

2022

2023

2024

2025

2026

2027

2028

2029

2030

2031

2032

2033

2034

2035

2036

2037

2038

2039

2040

2041

2042

2043

2044

2045

2046

2047





## 7. Kulutus ja varastot

- Konsumtion och förråd
- Consumption and stocks

### 7.1. Kulutus

Tauluun 7.1.1. on koottu eräiden kotieläintuotteiden kulutusta koskevia lukuja. Kulutuksen pohjana olevat tuotantoluvut ilmenevät tauluista luvuissa 4.2. ja 4.3. Maidon kulutus on laskettu Tiken tilastojen perusteella siten, että meijereistä kulutukseen myytyjen nestemäisten maitovalmisteiden määrään on lisätty tiloilta suoraan kuluttajille myydyin maidon sekä tiloilla ihmisravinnoksi käytetyn maidon määrät. Pakattujen nestemäisten maitovalmisteiden osalta on huomioitu myös viennin ja tuonnin määrä. Meijerivoin kulutus on laskettu valmistuksen määrän perusteella ottamalla huomioon viennin ja tuonnin määrät sekä varastojen muutokset. Vuodesta 1999 alkaen meijerien varastojen lisäksi on huomioitu myös interventiovarastojen muutokset. Samalla tavalla tasemuodossa on laskettu naudan- ja sianlihan kulutus. Juuston kulutus on laskettu kotimaan myynnin ja valmistustietojen perusteella ottamalla huomioon tuonnin osuus. Kananmunien kulutus ravinnoksi saadaan, kun kananmunien tuotannosta vähennetään vienti ja lisätään tuonti. Kulustietoja julkaistaan myös Suomen Gallup Elintarviketieto Oy:n Elintarviketalous-katsauksessa.

Tauluissa 7.1.2. ja 7.1.5. tarkastellaan maamme tärkeimpien elintarvikkeiden tuotantoa ja kulutusta Tiken laatimien ravintotaselaskelmien valossa. Ruoan kokonaiskulutuksen perusteella (taulu 7.1.5.) on laskettu eri ravintoaineiden keskimääräinen vuotuisen kulutus henkeä kohti (taulu 7.1.2.) Tilastokeskuksen väkilukutietojen perusteella.

Maamme elintarvikeomavaraisuudesta kertovia lukuja on esitetty tauluissa 7.1.3. ja 7.1.4. Maidon, lihan, kananmunien ja sokerin omavaraisuusluvut on laskettu kotimaan tuotannon ja käytön suhteena. Maidon omavaraisuus on laskettu sekä rasvan että nesteen perusteella. Leipäviljan omavaraisuusluvut lasketaan satomäärien ja kotimaan käytön suhteena.

Viljatase (taulu 7.1.6.) on taseen muotoinen Suomen viljakäyttöä koskeva kokonaislaskelma, jossa selvitetään tärkeimpien viljalajien kotimainen tuotanto, varaston muutos, vienti ja tuonti sekä kotimainen käyttö, joka jakautuu edelleen eläinrehuun, kylvösiemenkäyttöön, teollisuuden raaka-aineisiin, ruokakäyttöön sekä maatilojen energiakäyttöön.

## 7.1. Konsumtion

I tabell 7.1.1. har samlats uppgifter om konsumtionen av vissa animalieprodukter. Produktionsuppgifterna, vilka utgör grunden för konsumtionen framgår av tabellerna i kapitlen 4.2. och 4.3. Konsumtionen av mjölk har uträknats på basis av Tikes statistik så, att till mängden flytande mjölkprodukter som sålts av mejerierna för konsumtion, har fogats den från gårdarna direkt till konsumenterna sålda mängden mjölk samt den mängd mjölk som använts som människoföda på gårdarna. Vad gäller förpackade flytande mjölkprodukter har man även beaktat export- och importvolymerna. Konsumtionen av mejerismör har uträknats på basis av den framställda mängden med beaktande av de exporterade och importerade mängderna och lagerförändringarna. Från och med 1999 har förutom förändringarna i mejeriernas lager även beaktats förändringarna i interventionslagren. Konsumtionen av nöt- och svinkött har på samma sätt uträknats i balansform. Konsumtionen av ost har beräknats utifrån den inhemska försäljningen och tillverkningsuppgifterna med beaktande av importens andel. Konsumtionen av hönsägg som föda fås genom att från äggproduktionen avdra exporten och lägga till importen. Konsumtionsuppgifter publiceras också i årsmeddelandet Elintarviketalous av Suomen Gallup Elintarviketiето Oy.

I tabellerna 7.1.2. och 7.1.5. granskas produktion och konsumtion av de vanligaste livsmedlen i vårt land. Uppgifterna illustreras genom att man använder de näringsbalanskalkyler som utarbetats av Tike som utgångspunkt. På basen av den totala konsumtionen, har man med hjälp av Statistikcentralens uppgifter om folkmängden, räknat ut den genomsnittliga årliga konsumtionen per person ( tabell 7.1.2.).

Siffrorna för Finlands självförsörjning av livsmedel presenteras i tabell 7.1.3 och 7.1.4. Självförsörjnings-siffrorna för mjölk, kött, hönsägg och socker har beräknats utifrån relationen mellan den inhemska produktionen och användningen. Självförsörjningen av mjölk har beräknats utifrån både fett och vätska. Självförsörjningssiffrorna för brödspannmål beräknas utifrån relationen mellan skördemängderna och den inhemska användningen.

Spannmålsbalansen (tabell 7.1.6.) är en totalberäkning i balansform av användningen av spannmål i Finland där man granskar de viktigaste spannmåls-sorternas inhemska produktion, lagerändring, export och import samt inhemsk användning, som i sin tur är indelad i djurfoder, utsäde, råvaror för industrin, användning för livsmedel och energi.

### 7.1.1. Viljan, lihan, maidon ja vihannesten kulutus henkeä kohden 1970–2009

Konsumtion av spannmål, kött, mjölk och grönsaker per person 1970–2009

Consumption of cereals, meat, milk and vegetables per capita, 1970–2009

kg/vuosi - kg/år - kg/year

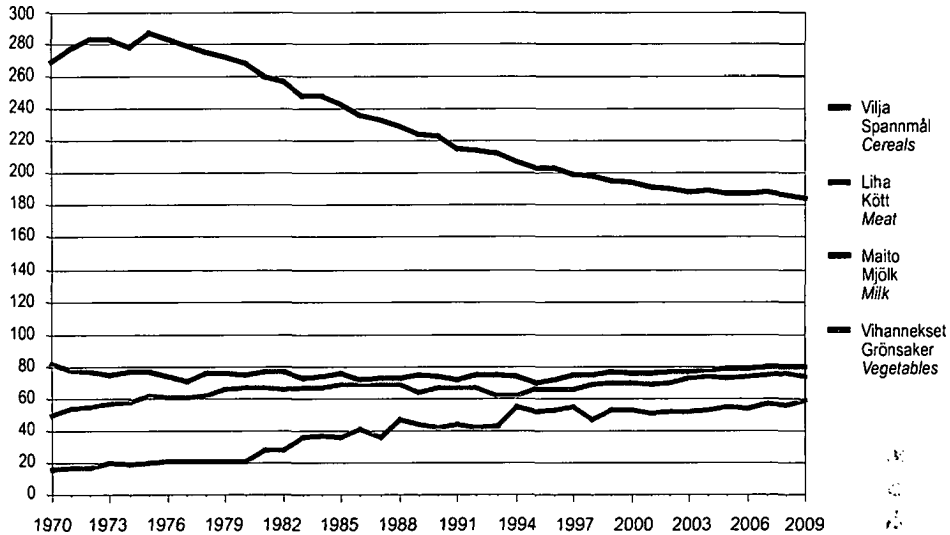

Lähde: Tike, Ravintotase – Källa: Tike, Näringsbalans – Source: Tike, Balance Sheet for Food Commodities

### 7.1.2. Lihan ja kananmunien kulutus henkeä kohden 1970–2009

Konsumtion av kött och ägg per person 1970–2009

Consumption of meat and eggs per capita, 1970–2009

kg/vuosi - kg/år - kg/year

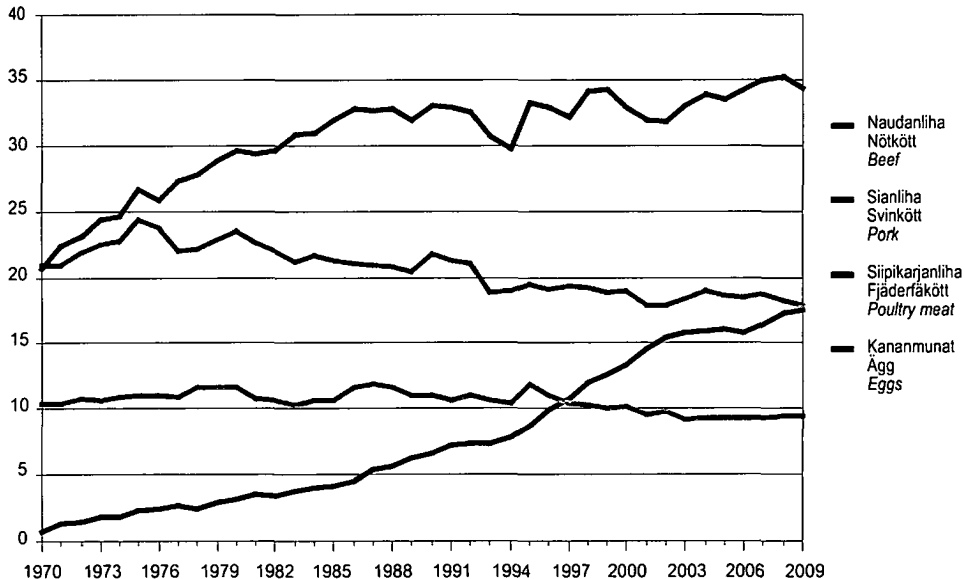

Lähde: Tike, Ravintotase – Källa: Tike, Näringsbalans – Source: Tike, Balance Sheet for Food Commodities

**7.1.3. Kotieläintuotteiden omavaraisuus 1995–2009**

Självförsörjning av animalprodukter 1995–2009  
Self-sufficiency in livestock products, 1995–2009

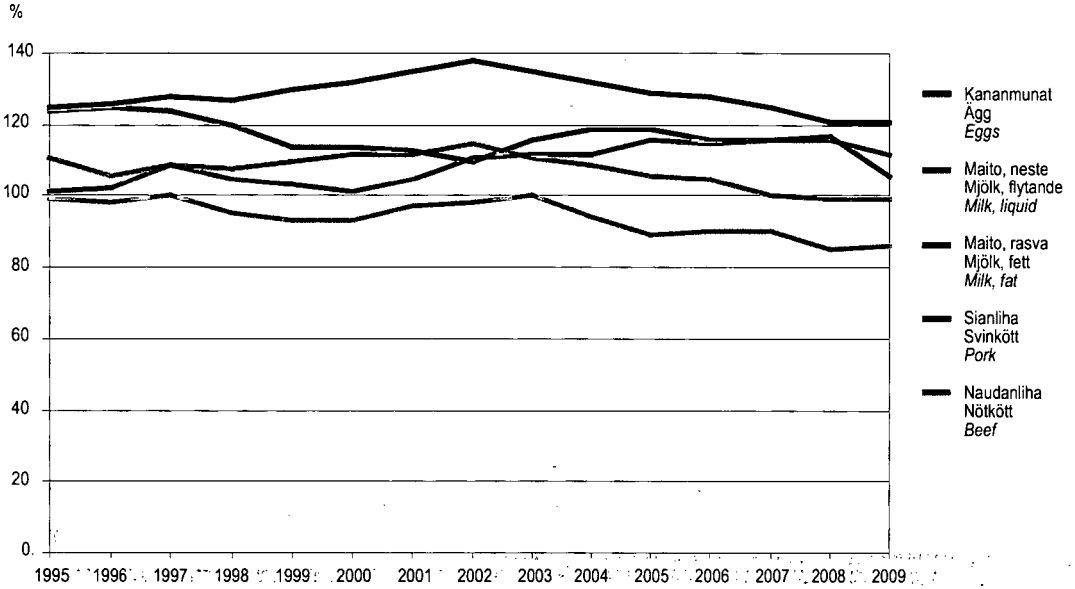

Lähde – Källa – Source: Suomen Gallup Elintarviketieto Oy – Gallup Food and Farm Facts

**7.1.4. Leipäviljan ja sokerin omavaraisuus 1995–2009**

Självförsörjning av brödsäd och socker 1995–2009  
Self-sufficiency in food grain and sugar, 1995–2009

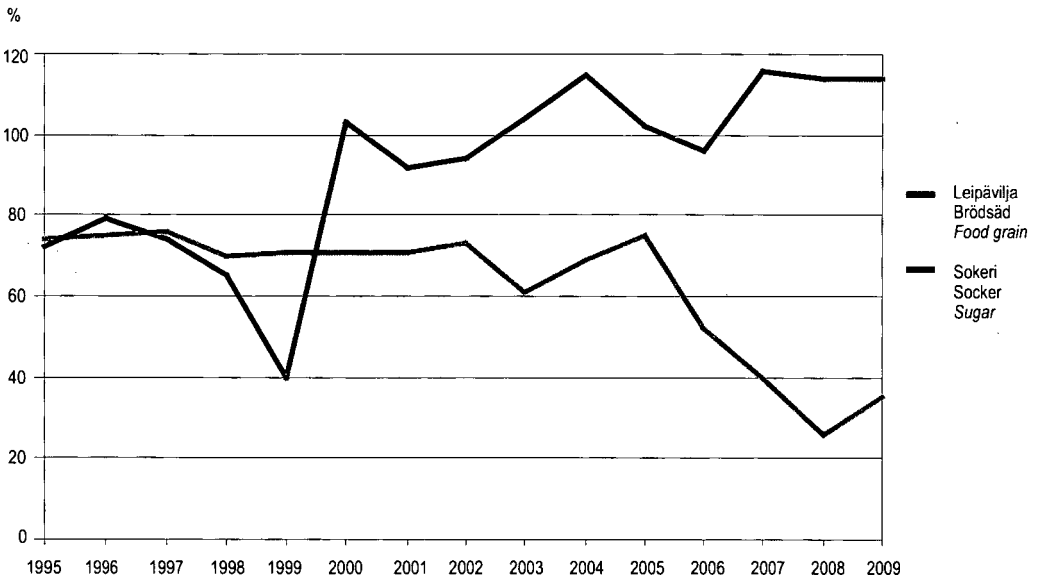

Lähde – Källa – Source: Suomen Gallup Elintarviketieto Oy – Gallup Food and Farm Facts

## 7.1.1. Tärkeimpien kotieläintuotteiden kulutus 1980–2009

Konsumtionen av de viktigaste husdjursprodukterna 1980–2009

Consumption of the main livestock products, 1980–2009

| Vuosi<br>År<br>Year | Maito<br>Mjök<br>Milk<br>1, 2) | Meijerivoi<br>Mejerismör<br>Dairy butter | Juusto<br>Ost<br>Cheese<br>3) | Kananmunat<br>Ägg<br>Eggs<br>4) | Naudanliha<br>Nötkött<br>Beef<br>5) | Sianliha<br>Svinkött<br>Pork<br>5) | Siipikarjanliha<br>Fjäderfäkött<br>Poultry meat |
|---------------------|--------------------------------|--|-------------------------------|---------------------------------|-------------------------------------|------------------------------------|---|
|                     | milj. l<br>million l           |  |                               | milj. kg<br>million kg          |                                     |                                    |   |
| 1980                | 1 258,5                        | 54,0                                     | 38,0                          | 52,2                            | 111,2                               | 141,7                              | 14,2  |
| 1981                | 1 225,2                        | 55,1                                     | 41,2                          | 51,4                            | 107,3                               | 141,5                              | 16,7  |
| 1982                | 1 221,9                        | 54,5                                     | 43,0                          | 51,3                            | 105,6                               | 146,1                              | 17,0  |
| 1983                | 1 183,6                        | 53,3                                     | 45,3                          | 51,7                            | 103,1                               | 149,4                              | 17,7  |
| 1984                | 1 174,4                        | 50,5                                     | 48,7                          | 53,2                            | 105,9                               | 151,3                              | 19,1  |
| 1985                | 1 156,2                        | 52,6                                     | 49,7                          | 54,6                            | 103,5                               | 156,9                              | 21,1  |
| 1986                | 1 123,9                        | 43,4                                     | 54,4                          | 57,8                            | 102,6                               | 160,9                              | 22,1  |
| 1987                | 1 100,7                        | 40,5                                     | 58,4                          | 58,6                            | 103,3                               | 161,0                              | 25,6  |
| 1988                | 1 097,9                        | 34,0                                     | 61,9                          | 56,8                            | 103,2                               | 162,0                              | 28,0  |
| 1989                | 1 081,4                        | 31,3                                     | 65,5                          | 55,0                            | 101,4                               | 157,8                              | 30,7  |
| 1990                | 1 076,9                        | 26,6                                     | 68,6                          | 55,1                            | 108,6                               | 164,2                              | 33,8  |
| 1991                | 1 047,8                        | 30,3                                     | 69,2                          | 53,8                            | 106,7                               | 164,6                              | 35,4  |
| 1992                | 1 058,9                        | 28,3                                     | 72,3                          | 55,4                            | 99,6                                | 162,3                              | 37,4  |
| 1993                | 1 051,1                        | 27,1                                     | 72,3                          | 55,4                            | 95,5                                | 154,9                              | 36,9  |
| 1994                | 1 027,3                        | 26,6                                     | 73,7                          | 54,5                            | 96,5                                | 151,2                              | 39,9  |
| 1995                | 1 011,9                        | 26,5                                     | 78,3                          | 59,9                            | 96,1                                | 164,6                              | 44,6  |
| 1996                | 1 013,0                        | 24,0                                     | 82,8                          | 56,0                            | 98,0                                | 168,5                              | 50,8  |
| 1997                | 998,6                          | 23,3                                     | 84,0                          | 52,6                            | 99,2                                | 165,5                              | 55,1  |
| 1998                | 992,3                          | 23,0                                     | 87,5                          | 52,9                            | 99,1                                | 174,0                              | 61,5  |
| 1999                | 984,1                          | 19,9                                     | 88,8                          | 51,4                            | 97,2                                | 175,2                              | 65,3  |
| 2000                | 977,3                          | 19,5                                     | 91,6                          | 51,4                            | 99,0                                | 168,8                              | 68,9  |
| 2001                | 969,7                          | 18,0                                     | 92,2                          | 50,5                            | 92,4                                | 165,7                              | 75,4  |
| 2002                | 962,7                          | 16,0                                     | 91,8                          | 50,2                            | 92,9                                | 165,6                              | 80,2  |
| 2003                | 960,5                          | 15,0                                     | 94,0                          | 48,7                            | 95,9                                | 171,9                              | 82,5  |
| 2004                | 999,8                          | 14,4                                     | 96,1                          | 48,9                            | 99,3                                | 176,9                              | 83,3  |
| 2005                | 995,1                          | 13,9                                     | 97,5                          | 48,8                            | 97,5                                | 175,7                              | 84,3  |
| 2006                | 998,6                          | 13,9                                     | 100,6                         | 48,8                            | 97,3                                | 180,6                              | 82,9  |
| 2007                | 1 006,0                        | 14,9                                     | 105,0                         | 48,9                            | 99,0                                | 184,8                              | 86,5 <sup>6)</sup>                              |
| 2008                | 999,6                          | 14,6                                     | 105,7                         | 50,0                            | 96,6                                | 187,4                              | 91,5  |
| 2009                | 992,6                          | 15,4                                     | 110,7                         | 50,7                            | 95,1                                | 183,7                              | 93,3  |

1) Nestemäisten maitovalmisteiden kokonaiskulutus – Total konsumtion av flytande mjölkprodukter – Total consumption of milk products

2) Vienti ja tuonti huomioitu vuodesta 1992 alkaen (paitsi vanukkaat ja muut tuoretuotteet). Vuodesta 1995 alkaen tilastoitu myös vanukkaat, maitopohjaiset juomat ja muut tuoretuotteet-ryhmä. – Exporten och importen nolerade fr.o.m. 1992 (ej puddingar och övriga färskprodukter). Statistik över puddingar, mjölkbaserade drycker och gruppen övriga färskprodukter finns fr.o.m. år 1995 – Exports and imports (excl. desserts and other fresh products) included since 1992. Desserts, milk-based drinks and other fresh products included since 1995.

3) Sisältää rahkan ja raejuuston – Inkl. kvarg och grynost – Incl. quark and cottage cheese

4) Sisältää munamassan – Inkl. äggmassa – Incl. eggmass

5) Vuosina 1995–2009 kuumpainovähennys 2 % – Åren 1995–2009 varmviktsavdrag 2 % – In 1995–2009 hot weight of carcass, less 2 %

6) Arvio. Laskentaperusteet muutettu vuodesta 2007 alkaen. – Uppskattnng. Beräkningsgrunderna förändrats fr.o.m. år 2007. – Estimated value. The calculation bases changed since 2007.

Lähde – Källa – Source: Suomen Gallup Elintarviketiö Oy – Gallup Food and Farm Facts

## 7.1.2. Eräiden elintarvikkeiden kulutus henkeä kohden 2004–2009\*

Konsumtion av några livsmedel per person 2004–2009\*

Consumption of selected food commodities per capita, 2004–2009\*

|  | 2004                       | 2005  | 2006  | 2007  | 2008  | 2009* |
|--|----------------------------|-------|-------|-------|-------|-------|
|  | kg/vuosi – kg/år – kg/year |       |       |       |       |       |
| <b>Viljat – Spannmål – Cereals</b>   |                            |       |       |       |       |       |
| Vehnä – Vete – <i>Wheat</i>  | 49,3                       | 49,3  | 48,1  | 48,0  | 48,0  | 48,2  |
| Ruis – Råg – <i>Rye</i>  | 15,3                       | 15,2  | 16,3  | 16,7  | 15,6  | 15,5  |
| Muu leipävilja – Övrig brödsäd – <i>Other bread grain</i>                      | 3,0                        | 3,0   | 2,9   | 3,1   | 3,1   | 3,4   |
| Ohra – Korn – <i>Barley</i>  | 1,0                        | 1,0   | 0,9   | 1,1   | 1,3   | 1,4   |
| Kaura – Havre – <i>Oats</i>  | 3,5                        | 4,2   | 4,4   | 4,5   | 5,6   | 4,9   |
| Riisi – Ris – <i>Rice</i>  | 4,3                        | 5,2   | 5,3   | 5,5   | 5,6   | 5,2   |
| <b>Peruna – Potatis – Potatoes</b>   |                            |       |       |       |       |       |
| Peruna, tuore – Potatis, färsk – <i>Potatoes, fresh</i>                        | 62,5                       | 62,0  | 58,4  | ..    | ..    | ..    |
| Perunajauho – Potatismjöl – <i>Potato flour</i>                                | 1,5                        | 1,5   | 1,4   | 1,5   | 1,4   | 0,7   |
| <b>Sokeri<sup>1)</sup> – Socker<sup>1)</sup> – Sugar<sup>1)</sup></b>          | 32,4                       | 33,9  | 33,4  | 33,3  | 34,1  | 34,8  |
| <b>Herne, pähkinät, kaakao – Ärtor, nötter, kakao – Peas, nuts, cocoa</b>      | 3,6                        | 3,8   | 3,9   | 4,3   | 4,2   | 4,4   |
| <b>Vihannekset – Grönsaker – Vegetables</b>                                    |                            |       |       |       |       |       |
| Tuoreet – Färsk – <i>Fresh</i>   | 53,1                       | 55,1  | 53,3  | 56,4  | 56,2  | 59,1  |
| Säilöt – Konserverade – <i>Canned</i>  | 13,3                       | 13,3  | 12,0  | 12,1  | 12,4  | 12,4  |
| <b>Hedelmät – Frukt – Fruit</b>  |                            |       |       |       |       |       |
| Sitruhedelmät – Citrusfrukter – <i>Citrus fruit</i>                            | 12,9                       | 12,1  | 12,7  | 13,7  | 12,5  | 13,3  |
| Muut tuoreet hedelmät – Övriga färsk frukt – <i>Other fresh fruit</i>          | 33,6                       | 35,7  | 33,9  | 36,3  | 34,2  | 33,1  |
| Marjat – Bär – <i>Berries</i>  | 14,5                       | 14,5  | 11,6  | ..    | ..    | ..    |
| <b>Liha – Kött – Meat</b>  |                            |       |       |       |       |       |
| Naudan- ja vasikanliha – Nöt- och kalvkött – <i>Beef and veal</i>              | 19,0                       | 18,6  | 18,5  | 18,7  | 18,2  | 17,8  |
| Sianliha – Svin kött – <i>Pork</i>   | 33,8                       | 33,5  | 34,3  | 34,9  | 35,3  | 34,4  |
| Lampaanliha – Fårkött – <i>Mutton</i>  | 0,3                        | 0,4   | 0,5   | 0,6   | 0,6   | 0,6   |
| Siipikarjanliha – Fjäderfäkött – <i>Poultry meat</i>                           | 15,9                       | 16,1  | 15,7  | 16,4  | 17,2  | 17,5  |
| Hirvenliha – Älgkött – <i>Moose meat</i>                                       | 1,9                        | 2,1   | 2,1   | 1,8   | 1,7   | ..    |
| Poronliha – Renkött – <i>Reindeer meat</i>                                     | 0,5                        | 0,6   | 0,6   | 0,5   | 0,5   | 0,4   |
| Muu liha – Övrigt kött – <i>Other meat</i>                                     | 0,4                        | 0,5   | 0,5   | 0,5   | 0,7   | 0,8   |
| Syötävät elimet – Ätbara organ – <i>Edible offals</i>                          | 1,5                        | 1,4   | 1,4   | 1,4   | 1,3   | 0,7   |
| <b>Kananmunat – Ägg – Eggs</b>   | 9,3                        | 9,3   | 9,3   | 9,3   | 9,4   | 9,5   |
| <b>Kala – Fisk – Fish</b>  |                            |       |       |       |       |       |
| Tuore tai pakastettu – Rå eller djupfrys – <i>Fresh or frozen</i>              | 9,8                        | 8,5   | 10,2  | 13,2  | 9,1   | ..    |
| Muu kala – Övrig fisk – <i>Other fish</i>                                      | 5,4                        | 4,9   | 3,6   | 2,7   | 5,7   | ..    |
| <b>Maito – Mjök – Milk</b>   |                            |       |       |       |       |       |
| Nestemäinen maito – Flytande mjök – <i>Liquid milk</i>                         | 144,8                      | 142,4 | 141,1 | 140,4 | 138,5 | 136,9 |
| Hapanmaitotuotteet – Surmjökprodukter – <i>Sour milk products</i>              | 38,1                       | 38,7  | 39,9  | 40,9  | 40,6  | 40,2  |
| Kerma – Gräde – <i>Cream</i>   | 6,6                        | 6,6   | 6,6   | 6,9   | 6,8   | 6,9   |
| Maitojauhe – Mjökpulver – <i>Milk powder</i>                                   | 0,5                        | 0,5   | 0,5   | 0,6   | 0,6   | 1,0   |
| Juusto – Ost – <i>Cheese</i>   | 17,2                       | 17,2  | 18,0  | 17,5  | 18,4  | 18,7  |
| <b>Öljyt ja rasvat – Oljor och fett – Oils and fats</b>                        |                            |       |       |       |       |       |
| Kasviöljyt – Vegetabiliska oljor – <i>Vegetable oils</i>                       | 5,3                        | 5,3   | 5,3   | 5,6   | 5,1   | 5,1   |
| Voi – Smör – <i>Butter</i>   | 2,8                        | 2,6   | 2,8   | 2,5   | 2,8   | 3,0   |
| Margariini – Margarin – <i>Margarine</i>                                       | 7,5                        | 7,4   | 7,5   | 7,5   | 7,5   | ..    |
| Rasvaseokset – Fettblandningar – <i>Butter-vegetable oil mixtures</i>          | 3,1                        | 3,0   | 2,8   | 2,8   | 2,9   | 2,8   |
| <b>Juomat (litraa) – Drycker (liter) – Beverages (litres)</b>                  |                            |       |       |       |       |       |
| Mehut – Safter – <i>Juices</i>   | 46,6                       | 51,4  | 48,5  | 48,7  | 46,4  | 46,6  |
| Virvoitusjuomat – Låskedrycker – <i>Soft drinks</i>                            | 64,6                       | 64,1  | 66,4  | 65,7  | 62,9  | 61,2  |
| Olut – Öl – <i>Beer</i>  | 83,6                       | 84,0  | 83,9  | 86,6  | 85,2  | 83,8  |
| Viini – Vin – <i>Wine</i>  | 25,5                       | 25,8  | 28,0  | 30,2  | 30,9  | 30,6  |
| Muut alkoholijuomat – Övriga alkoholdrycker – <i>Other alcoholic beverages</i> | 6,4                        | 6,6   | 6,8   | 6,8   | 6,4   | 5,9   |

<sup>1)</sup> Sisältää sokerin, siirapin ja hunajan – Inkl. socker, sirap och honung – *Incl. sugar, syrup and honey*Lähde: Tike, Ravintotase – Källa: Tike, Näringsbalans – *Source: Tike, Balance sheets for food commodities*

## 7.1.3. Kotieläintuotteiden omavaraisuus 1995–2009

Självförsörjning av animalieprodukter 1995–2009

Self-sufficiency in livestock products, 1995–2009

| Vuosi<br>År<br>Year | Naudanliha | Sianliha | Siiipikanjanliha  | Liha                                   | Kananmunat  | Maito ja maitovalmisteet                           |                      |
|---------------------|------------|----------|-------------------|--|-------------|--|----------------------|
|                     | Nötkött    | Svinkött | Fjäderfäkött      | yhteensä<br>Kött totalt<br>Meat, total | Ägg<br>Eggs | Mjölk och mjölkprodukter<br>Milk and milk products |                      |
|                     | Beef       | Pork     | Poultry           |  |             | Neste<br>Flytande<br>Liquid                        | Rasva<br>Fett<br>Fat |
| %                   |            |          |                   |  |             |  |                      |
| 1995                | 99         | 101      | ..                | 99                                     | 124         | 111  | 125                  |
| 1996                | 98         | 102      | ..                | 100                                    | 125         | 106  | 126                  |
| 1997                | 100        | 109      | ..                | 103                                    | 125         | 109  | 128                  |
| 1998                | 95         | 105      | ..                | 101                                    | 119         | 108  | 127                  |
| 1999                | 93         | 103      | ..                | 99                                     | 114         | 110  | 130                  |
| 2000                | 93         | 101      | ..                | 97                                     | 114         | 112  | 132                  |
| 2001                | 97         | 105      | ..                | 101                                    | 113         | 112  | 135                  |
| 2002                | 98         | 111      | ..                | 105                                    | 110         | 115  | 138                  |
| 2003                | 100        | 112      | 102               | 106                                    | 116         | 111  | 135                  |
| 2004                | 94         | 112      | 105               | 105                                    | 119         | 109  | 132                  |
| 2005                | 89         | 116      | 103               | 105                                    | 119         | 106  | 129                  |
| 2006                | 90         | 115      | 106               | 105                                    | 116         | 105  | 128                  |
| 2007                | 90         | 116      | <sup>1)</sup> 110 | 106                                    | 116         | 100  | 125                  |
| 2008                | 85         | 116      | 110               | 105                                    | 117         | 99   | 121                  |
| 2009                | 86         | 112      | 102               | 101                                    | 106         | 99   | 121                  |

<sup>1)</sup> Arvio. Laskentaperusteet muutettu vuodesta 2007 alkaen. – Uppskattning. Beräkningsgrunderna förändrats fr.o.m. år 2007. –  
Estimated value. The calculation bases changed since 2007.

Lähde – Källa – Source: Suomen Gallup Elintarviketieto Oy – Gallup Food and Farm Facts

## 7.1.4. Viljan ja sokerin omavaraisuus 1995–2009

Självförsörjning av spannmål och socker 1995–2009

Self-sufficiency in cereals and sugar, 1995–2009

| Vuosi<br>År<br>Year | Vehnä | Ruis | Leipävilja yhteensä <sup>1)</sup> | Soken <sup>2)</sup>  |
|---------------------|-------|------|-----------------------------------|----------------------|
|                     | Vete  | Råg  | Brödsäd totalt <sup>1)</sup>      | Socket <sup>2)</sup> |
|                     | Wheat | Rye  | Bread grain total <sup>1)</sup>   | Sugar <sup>2)</sup>  |
| %                   |       |      |                                   |                      |
| 1995                | 74    | 62   | 72                                | 74                   |
| 1996                | 78    | 88   | 79                                | 75                   |
| 1997                | 79    | 48   | 74                                | 76                   |
| 1998 <sup>3)</sup>  | 68    | 45   | 65                                | 70                   |
| 1999                | 42    | 26   | 40                                | 71                   |
| 2000                | 101   | 124  | 103                               | 71                   |
| 2001                | 96    | 68   | 92                                | 71                   |
| 2002                | 97    | 76   | 94                                | 73                   |
| 2003                | 109   | 75   | 104                               | 61                   |
| 2004                | 123   | 63   | 115                               | 69                   |
| 2005                | 111   | 32   | 102                               | 75                   |
| 2006                | 104   | 48   | 96                                | 52                   |
| 2007                | 121   | 81   | 116                               | 39                   |
| 2008                | 122   | 61   | 114                               | 27                   |
| 2009                | 123   | 43   | 114                               | 35                   |

<sup>1)</sup> Leipäviljan luvut on laskettu satojen ja kotimaan käytön (kotimarkkinahintainen käyttö + maailmanmarkkinahintainen käyttö) suhteena – Siffrorna för brödsä-  
har räknats ut som förhållandet mellan skördarna och den inhemska förbrukningen (förbrukningen till hemmamarknadspris + förbrukningen till världsmarknadspris) –  
The figures for bread grain are calculated as the ratio of yields to domestic consumption (consumption at domestic market price + consumption at world market price)

<sup>2)</sup> Sokerin omavaraisuusluvut on laskettu kotimaan tuotannon ja käytön suhteena – Siffrorna för socker har räknats ut som förhållandet mellan skördarn  
och den inhemska förbrukningen – The figures for sugar are calculated as the ratio of yields to domestic consumption

<sup>3)</sup> Vuonna 1998 elintarvikeomavaraisuus: vehnä 42, ruis 24, leipävilja 40 – Självförsörjning av livsmedelsdugligt spannmål år 1998: vete 42, råg 24, brödsäd 40 –  
The 1998 figures for self-sufficiency in foods: wheat 42%, rye 24%, bread grain 40 %

Lähde – Källa – Source: Suomen Gallup Elintarviketieto Oy – Gallup Food and Farm Facts

## 7.1.5. Tärkeimpien elintarvikkeiden ravintotaseet 2009\*

De viktigaste livsmedlens näringsbalanser 2009\*

Balance sheets for the most important food commodities, 2009\*

Asukasmäärä – Folkmängd – Population: 5 338 871

| Elintarvike<br>Livsmedel<br>Commodity                                    | Tuotanto<br>Produktion<br>Production | Varaston-<br>muutos<br>Förråds-<br>förändring<br>Change<br>in stocks | Ulkomaankauppa<br>Utrikeshandel<br>Foreign trade |                             | Kotimainen<br>käyttö<br>Inrikes<br>användning<br>Domestic<br>utilisation |
|--|--------------------------------------|--|--|-----------------------------|--|
|  |                                      |  | Vienti<br>Export<br>Exports                      | Tuonti<br>Import<br>Imports |  |
|  |                                      |  | Milj. kg – Million kg                            |                             |  |
| <b>Viljat – Spannmål – Cereals</b>                                       |                                      |  |  |                             |  |
| Vehnä – Vete – Wheat   | 887,0                                | 224,1  | 99,9   | 171,2                       | 734,2  |
| Ruis – Råg – Rye   | 41,7                                 | 4,1  | 12,3   | 63,3                        | 88,6   |
| Muu leipävilja – Övrig brödsäd – Other bread grain                       | -                                    | ..   | 4,0  | 22,5                        | 18,5   |
| Ohra – Korn – Barley   | 2 171,0                              | 413,6  | 130,9  | 0,2                         | 1 626,7  |
| Kaura – Havre – Oats   | 1 114,7                              | -53,3  | 350,2  | 1,8                         | 819,6  |
| Seosvilja ja maissi – Blandsäd och majs – Mixed grain and maize          | 45,3                                 | ..   | 0,1  | 5,6                         | 50,8   |
| Riisi – Ris – Rice   | -                                    | ..   | 0,4  | 28,0                        | 27,6   |
| <b>Peruna – Potatis – Potatoes</b>                                       |                                      |  |  |                             |  |
| Peruna, tuore – Potatis; färsk – Potatoes; fresh                         | 755,3                                | -25,2  | 22,6   | 24,2                        | 782,1  |
| Perunajauho – Potatismjöl – Potato flour                                 | 46,7                                 | ..   | 1,2  | 1,1                         | 46,6   |
| <b>Sokeri<sup>1)</sup> – Socker<sup>1)</sup> – Sugar<sup>1)</sup></b>    |                                      |  |  |                             |  |
|  | 97,6                                 | 16,9   | 11,1   | 140,6                       | 210,2  |
| <b>Melassi – Melass – Molasses</b>                                       |                                      |  |  |                             |  |
|  | 15,4                                 | ..   | 1,0  | 28,1                        | 42,6   |
| <b>Herne – Ärtor – Peas</b>  |                                      |  |  |                             |  |
|  | 11,2                                 | ..   | 0,8  | 4,7                         | 15,1   |
| <b>Rypsi ja rapsi – Rybs och raps – Turnip rape and rape</b>             |                                      |  |  |                             |  |
|  | 139,9                                | ..   | 0,1  | 141,6                       | 281,4  |
| <b>Auringonkukka, soijapapu – Solros, sojabön – Sunflower, soya bean</b> |                                      |  |  |                             |  |
|  | -                                    | ..   | 0,1  | 18,3                        | 18,2   |
| <b>Pähkinät, kaakao – Nötter; kakao – Nuts; cocoa</b>                    |                                      |  |  |                             |  |
|  | -                                    | ..   | 4,0  | 21,2                        | 17,2   |
| <b>Vihannekset – Grönsaker – Vegetables</b>                              |                                      |  |  |                             |  |
| Tuoreet – Färsk – Fresh  | 263,2                                | ..   | 0,7  | 101,9                       | 364,3  |
| Säilöttyt – Konserverade – Canned  | <sup>3)</sup> 13,4                   | ..   | 2,4  | 57,9                        | 65,4   |
| <b>Hedelmät – Frukt – Fruit</b>  |                                      |  |  |                             |  |
| Sitruhedelmät – Citrusfrukt – Citrus fruit                               | -                                    | ..   | 0,1  | 71,3                        | 71,3   |
| Muut tuoreet hedelmät – Övriga färsk frukt – Other fresh fruit           | 12,8                                 | ..   | 0,2  | 169,1                       | 176,6  |
| Marjat – Bär – Berries   | ..                                   | ..   | 5,9  | 22,2                        | <sup>3)</sup> 61,6   |
| <b>Liha – Kött – Meat</b>  |                                      |  |  |                             |  |
| Naudan- ja vasikanliha – Nöt- och kalvkött – Beef and veal               | 82,1                                 | 0,8  | 1,4  | 15,2                        | 95,0   |
| Sianliha – Svinkött – Pork   | 205,8                                | 0,3  | 45,3   | 23,5                        | 183,8  |
| Lampaanliha – Fårkött – Mutton   | 0,8                                  | ..   | 0,1  | 2,4                         | 3,0  |
| Siipikarjanliha – Fjäderfäkött – Poultry meat                            | 94,9                                 | -0,9   | 14,9   | 12,4                        | 93,3   |
| Muu liha – Övrigt kött – Other meat                                      | 12,4                                 | ..   | 0,1  | 3,3                         | 15,6   |
| Syötävät elimet – Ätbara organ – Edible offals                           | 14,1                                 | ..   | 10,2   | 0,1                         | 4,0  |

<sup>1)</sup> Sisältää sokerin, siirapin ja hunajan – Inkl. socker, sirap och honung – Incl. sugar, syrup and honey<sup>2)</sup> Vuoden 2006 tiedot – Uppgifterna avser 2006 – Figures refer to 2006<sup>3)</sup> Ei sisällä pakastevihanneksia – Exkl. frysta grönsaker – Excl. frozen vegetables



## Kotimaisen käytön jakautuminen – Fördelning av inrikes användning – Disposal of domestic utilisation

| Eläinten rehu<br>Djurfoder<br>Animal feed | Siemen | Teollisuuskäyttö – Industrianvändning |                | Ruoka (brutto)      | Jauhatussaanto   | Ruoka (netto)       |
|---|--------|---------------------------------------|----------------|---------------------|------------------|---------------------|
|   | Utsäde | Industry                              |                | Mat (brutto)        | Fång vid malning | Mat (netto)         |
|   | Seed   | Elintarviketeollisuus                 | Muu teollisuus | Food (gross)        | Extraction rate  | Food (net)          |
|   |        | Livsmedelsindustri                    | Övrig industri |                     |                  |                     |
|   |        | Food industry                         | Other industry |                     |                  |                     |
| Milj. kg – Million kg                     |        |                                       |                |                     |                  |                     |
| 310,7                                     | 76,3   | ..                                    | 4,2            | 343,0               | 75               | 257,2               |
| 0,4                                       | 4,0    | ..                                    | ..             | 84,2                | 98               | 82,5                |
| -   | -      | ..                                    | ..             | 18,5                | 98               | 18,2                |
| 1 136,6                                   | 169,9  | 21,8                                  | 288,8          | 9,6                 | 75               | 7,2                 |
| 672,3                                     | 103,5  | ..                                    | ..             | 43,8                | 60               | 26,3                |
| 45,5                                      | -      | ..                                    | ..             | 5,3                 | -                | 5,3                 |
| -   | -      | ..                                    | ..             | 27,6                | -                | 27,6                |
| 1,9                                       | 77,3   | <sup>2)</sup> 110,0                   | 285,5          | <sup>2)</sup> 307,4 | -                | <sup>2)</sup> 307,4 |
| -   | -      | 4,5                                   | 38,2           | 3,9                 | -                | 3,9                 |
| 0,5                                       | -      | ..                                    | 24,1           | 185,6               | -                | 185,6               |
| 41,4                                      | -      | ..                                    | -              | 1,2                 | -                | 1,2                 |
| 7,8                                       | 1,1    | -                                     | -              | 6,2                 | -                | 6,2                 |
| 136,5                                     | 0,8    | 144,1                                 | -              | -                   | -                | -                   |
| 10,2                                      | -      | ..                                    | -              | ..                  | -                | -                   |
| -   | -      | -                                     | -              | 17,2                | -                | 17,2                |
| -   | -      | 49,0                                  | -              | 315,3               | -                | 315,3               |
| -   | -      | -                                     | -              | 65,4                | -                | 65,4                |
| -   | -      | -                                     | -              | 71,3                | -                | 71,3                |
| -   | -      | -                                     | -              | 176,6               | -                | 176,6               |
| -   | -      | -                                     | -              | <sup>2)</sup> 61,6  | -                | <sup>2)</sup> 61,6  |
| -   | -      | -                                     | -              | 95,0                | -                | 95,0                |
| -   | -      | -                                     | -              | 183,8               | -                | 183,8               |
| -   | -      | -                                     | -              | 3,0                 | -                | 3,0                 |
| -   | -      | -                                     | -              | 93,3                | -                | 93,3                |
| -   | -      | -                                     | -              | 15,6                | -                | 15,6                |
| -   | -      | -                                     | -              | 4,0                 | -                | 4,0                 |

<sup>1)</sup> Viljojen kulutus jyvápainoisena jauhatusmääränä – Förbrukningen av malen säd räknad enligt komens vikt – Consumption of ground grains expressed in grain weight

<sup>2)</sup> Viljojen kulutus jauhopainoisena jauhatusmääränä – Förbrukningen av malen säd räknad enligt mjölets vikt – Consumption of ground grains expressed in flour weight

## 7.1.5. Jatk. - Forts. - Cont

Asukasmäärä – Folkmägd – Population: 5 338 871

| Elintarvike<br>Livsmedel<br>Commodity  | Tuotanto<br>Produktion<br>Production | Varaston-<br>muutos<br>Förråds-<br>förändring<br>Change<br>in stocks | Ulkomaankauppa<br>Utrikeshandel<br>Foreign trade |                             | Kotimainen<br>käyttö<br>Inrikes<br>användning<br>Domestic<br>utilisation |
|--|--------------------------------------|--|--|-----------------------------|--|
|  |                                      |  | Vienti<br>Export<br>Exports                      | Tuonti<br>Import<br>Imports |  |
|  |                                      |  | Milj. kg – Million kg                            |                             |  |
| <b>Kananmunat – Ägg – Eggs</b>   | 53,9                                 | ..   | 6,9  | 3,5                         | 50,5   |
| <b>Kala<sup>6)</sup> – Fisk<sup>6)</sup> – Fish<sup>6)</sup></b>   |                                      |  |  |                             |  |
| Tuore tai pakastettu – Rå eller djupfrost – Fresh or frozen  | 125,1                                | ..   | 40,1   | 47,7                        | 132,7  |
| Muu kala – Övrig fisk – Other fish   | 10,4                                 | ..   | 2,8  | 32,8                        | 40,4   |
| <b>Maito – Mjölk – Milk</b>  |                                      |  |  |                             |  |
| Nestemäinen maito – Flytande mjölk – Liquid milk   | 783,9                                | -  | 15,9   | 2,1                         | 770,1  |
| Piimä – Surmjölk – Sour milk   | 66,7                                 | -  | ..   | ..                          | 66,7   |
| Jogurtti – Yoghurt – Yoghurt   | 116,6                                | -  | 25,3   | 29,0                        | 120,4  |
| Viiili – Filmjölk – Curdled milk   | 27,5                                 | -  | ..   | ..                          | 27,5   |
| Kerma – Grädde – Cream   | 39,7                                 | -  | 3,8  | 0,8                         | 36,7   |
| Maito- ja herajauhe – Mjöl- och vasslepulver – Milk and whey powder  | 58,6                                 | -1,0   | 49,3   | 2,8                         | 13,0   |
| Juusto – Ost – Cheese  | 103,2                                | -0,6   | 48,5   | 44,6                        | 99,8   |
| <b>Öljyt ja rasvat – Oljor och fett – Oils and fats</b>  |                                      |  |  |                             |  |
| <b>A. Rasvasisältö – Fettinnehåll – In fat content</b>   |                                      |  |  |                             |  |
| Kasviöljyt – Vegetabiliska oljor – Vegetable oils  | 87,4                                 | ..   | 46,5   | 24,7                        | 65,6   |
| Voi – Smör – Butter  | 46,3                                 | -1,9   | 29,1   | 0,6                         | 19,8   |
| Merieläinöljyt ja – rasvat – Havsdjursoljor och -fett –<br>Marine oils and fats                                    | -                                    | ..   | 0,0  | 4,7                         | 4,6  |
| Teurasrasvat – Slaktfett – Slaughter fats  | 13,9                                 | ..   | 8,6  | 5,9                         | 11,1   |
| Margariini ja muut jalostetut rasvat – Margarin och andra<br>förädlade fetter – Margarine and other processed fats | ..                                   | ..   | 6,3  | 18,5                        | <sup>6)</sup> 33,9   |
| <b>B. Tuotepaino – Produktvikt – In product weight</b>   |                                      |  |  |                             |  |
| Voi – Smör – Butter  | 48,5                                 | -2,4   | 35,8   | 0,7                         | 15,8   |
| Margariini – Margarin – Margarine  | ..                                   | ..   | 10,0   | 23,1                        | <sup>6)</sup> 39,8   |
| Rasvaseokset – Fettblandningar – Butter-vegetable oil mixtures   | 15,1                                 | ..   | ..   | ..                          | 14,7   |
| <b>Juomat (milj.l) – Drycker (milj.l) – Beverages (million l)</b>  |                                      |  |  |                             |  |
| Mehut – Safter – Juices  | 209,2                                | ..   | 5,1  | 44,7                        | 248,7  |
| Virvoitusjuomat – Läskedrycker – Soft drinks   | 239,3                                | ..   | 7,9  | 95,4                        | 326,8  |
| Olut – Öl – Beer   | 421,8                                | ..   | 16,9   | 42,4                        | 447,3  |
| Viini <sup>7)</sup> – Vin <sup>7)</sup> – Wine <sup>7)</sup>   | 93,4                                 | ..   | 11,5   | 81,2                        | 163,1  |
| Muut alkoholijuomat – Övriga alkoholdrycker –<br>Other alcoholic beverages   | 56,9                                 | ..   | 40,9   | 15,6                        | 31,6   |

<sup>6)</sup> Vuoden 2008 tiedot – Uppgifterna avser 2008 – Figures refer to 2008<sup>7)</sup> Sisältää siiderit ja long drink -juomat – Inkl. cider och long drink – Incl. ciders and long drinks<sup>8)</sup> Arvio – Uppskattning – Estimate

| Kotimaisen käytön jakautuminen – Fördelning av inrikes användning – Disposal of domestic utilisation |                          |  |  |  |   |  |
|--|--------------------------|--|--|--|---|--|
| Eläinten rehu<br>Djurfoder<br>Animal feed  | Siemen<br>Utsäde<br>Seed | Teollisuuskäyttö – Industrianvändning<br>Industry            |  | Ruoka (brutto)<br>Mat (brutto)<br>Food (gross) | Jauhatussaanto<br>Fång vid malning<br>Extraction rate | Ruoka (netto)<br>Mat (netto)<br>Food (net) |
|  |                          | Elintarviketeollisuus<br>Livsmedelsindustri<br>Food industry | Muu teollisuus<br>Övrig industri<br>Other industry |  |   |  |
| Milj. kg – Million kg  |                          |  |  |  |   |  |
| -  | -                        | -  | -  | 50,5   | -   | 50,5                                       |
| 82,8   | -                        | 1,4  | -  | 48,5   | -   | 48,5                                       |
| 10,3   | -                        | -  | -  | 30,1   | -   | 30,1                                       |
| 39,2   | -                        | -  | -  | 730,9  | -   | 730,9                                      |
| -  | -                        | -  | -  | 66,7   | -   | 66,7                                       |
| -  | -                        | -  | -  | 120,4  | -   | 120,4                                      |
| -  | -                        | -  | -  | 27,5   | -   | 27,5                                       |
| -  | -                        | -  | -  | 36,7   | -   | 36,7                                       |
| 5,8  | -                        | 2,0  | -  | 5,2  | -   | 5,2  |
| -  | -                        | -  | -  | 99,8   | -   | 99,8                                       |
| 9,2  | -                        | 28,3   | 0,7  | <sup>5)</sup> 27,4                             | -   | <sup>5)</sup> 27,4                         |
| -  | -                        | 0,0  | -  | 19,8   | -   | 19,8                                       |
| -  | -                        | 0,0  | 4,6  | 0,0  | -   | 0,0  |
| 2,1  | -                        | 0,0  | 9,0  | 0,0  | -   | 0,0  |
| -  | -                        | -  | -  | <sup>6)</sup> 33,9                             | -   | <sup>6)</sup> 33,9                         |
| -  | -                        | -  | -  | 15,8   | -   | 15,8                                       |
| -  | -                        | -  | -  | <sup>6)</sup> 39,8                             | -   | <sup>6)</sup> 39,8                         |
| -  | -                        | -  | -  | 14,7   | -   | 14,7                                       |
| -  | -                        | -  | -  | 248,7  | -   | 248,7                                      |
| -  | -                        | -  | -  | 326,8  | -   | 326,8                                      |
| -  | -                        | -  | -  | 447,3  | -   | 447,3                                      |
| -  | -                        | -  | -  | 163,1  | -   | 163,1                                      |
| -  | -                        | -  | -  | 31,6   | -   | 31,6                                       |

Lähde: Tike, Ravintotase

Källa: Tike, Näringsbalans

Source: Tike, Balance sheet for food commodities

## 7.1.6. Viljatase 1.7.2009–30.6.2010

Spannmålsbalansen 1.7.2009–30.6.2010

Cereals balance sheet, 1.7.2009–30.6.2010

| Viljantuotanto, -varastot ja -käyttö   | Vehnä                 | Ruis         | Ohra           | Kaura          | Yhteensä       |
|--|-----------------------|--------------|----------------|----------------|----------------|
| Spannmålets produktion, lager och förbrukning  | Vete                  | Råg          | Korn           | Havre          | Totalt         |
| Cereal stocks, supply and use  | Wheat                 | Rye          | Barley         | Oats           | Total          |
|  | milj. kg – million kg |              |                |                |                |
| Alkuvarasto <sup>1)</sup> – I lager <sup>1)</sup> – Opening stocks <sup>1)</sup> 1.7.2009  | 611,6                 | 137,3        | 820,8          | 390,1          | 1 959,7        |
| Tuotanto <sup>2)</sup> – Produktion <sup>2)</sup> – Production <sup>2)</sup> 2009  | 887,0                 | 41,7         | 2 171,0        | 1 114,7        | 4 214,4        |
| Tuonti <sup>3)</sup> – Import <sup>3)</sup> – Imports <sup>3)</sup>  | 14,3                  | 37,0         | 0,2            | 0,0            | 51,5           |
| Vienti <sup>3)</sup> – Export <sup>3)</sup> – Exports <sup>3)</sup>  | 96,8                  | 0,0          | 56,8           | 404,0          | 557,6          |
| <b>Käytettävissä yhteensä – Till förfogande totalt – Available, total</b>  | <b>1 416,1</b>        | <b>216,0</b> | <b>2 935,2</b> | <b>1 100,8</b> | <b>5 668,0</b> |
| Siemeneksi – Som utsäde – As seed  | 59,0                  | 4,0          | 122,0          | 74,0           | 259,0          |
| Ruokakäyttö yhteensä – Matanvändning totalt – For food, total  | 261,9                 | 91,2         | 10,0           | 56,0           | 419,0          |
| Teollisuudessa <sup>4)</sup> – I industri <sup>4)</sup> – In industry <sup>4)</sup>  | 260,9                 | 91,0         | 6,3            | 52,1           | 410,2          |
| Maatiloilla – På gårdarna – On farms   | 1,0                   | 0,2          | 3,7            | 3,9            | 8,8            |
| Rehuksi yhteensä – Som foder totalt – As feed, total   | 352,6                 | 0,4          | 1 117,3        | 595,6          | 2 065,8        |
| Teollisuudessa – I industri – In industry  | 192,6                 | 0,0          | 221,3          | 158,6          | 572,6          |
| Maatiloilla – På gårdarna – On farms   | 159,9                 | 0,4          | 896,0          | 437,0          | 1 493,3        |
| Energiakäyttö maatiloilla – Energiförbrukning på gårdarna –<br>För energy on farms   | 0,2                   | 0,1          | 0,9            | 4,1            | 5,3            |
| Teollinen käyttö <sup>5)</sup> – Industriell användning <sup>5)</sup> – Industrial use <sup>5)</sup>   | 5,3                   | 0,0          | 299,6          | 0,0            | 304,8          |
| <b>Kotimainen käyttö – Inrikes användning – Domestic use</b>   | <b>678,9</b>          | <b>95,7</b>  | <b>1 549,8</b> | <b>729,6</b>   | <b>3 054,0</b> |
| Ali-lylijäämä – Förtult – Residual   | 33,6                  | -21,7        | -143,3         | -71,6          | -203,0         |
| Loppuvarasto <sup>1)</sup> – I lager <sup>1)</sup> – Closing stocks <sup>1)</sup> 30.6.2010  | 703,5                 | 142,0        | 1 528,7        | 442,9          | 2 817,1        |
| <b>Kotimainen käyttö, ali-lylijäämä ja loppuvarasto yhteensä –<br/>Inrikes användning, förtult och slutlager totalt –<br/>Domestic use, residual and closing stocks, total</b> | <b>1 416,1</b>        | <b>216,0</b> | <b>2 935,2</b> | <b>1 100,8</b> | <b>5 668,0</b> |
| Varaston muutos – Lagerändring – Change in stocks  | 92,0                  | 4,7          | 707,9          | 52,7           | 857,4          |

<sup>1)</sup> Varastot sisältävät maatilojen, teollisuuden, kaupan, Huoltovarmuuskuskuksen ja intervention varastot – Inkl. gårdarnas, industrins, handels, Försörjningsberedskapscentralens och interventions spannmålslager – Stocks includes stockpiled by farms, industry, trade, National Emergency Supply Agency and intervention

<sup>2)</sup> Ei sisällä tuoreviljaa eli kokoviljasäilörehua ja tuoresäilöviljaa – Exkl. helsädesensilage och ensilerad spannmål – Excl. Cereals harvested green

<sup>3)</sup> Ennakkotieto – Preliminär uppgift – Provisional value

<sup>4)</sup> Rukiin ruokakäyttö sisältää lisäksi teollisuuden rehuikäytön ja muun käytön – Råg: Inkluderar industrins foderförbrukning och övrig användning – Rye: Includes industrial feed usage and other uses.

<sup>5)</sup> Teollinen käyttö sisältää mm. viljan mallastuskäytön sekä tärkkelyksen, etanolin, entsyymien ja liimajauhon valmistuksen – Industriell användning omfattar den mängd spannmål som använts för mältning samt tillverkning av stärkelse, etanol, enzymer och limpulver – Industrial use includes the manufacture of starch, malting, ethanol, enzymes and adhesive powders.

Lähde: Tike, Viljatase

Källa: Tike, Spannmålsbalansen

Source: Tike, Cereals balance sheet

## 7.2. Varastot

Taulun 7.2.1. tiedot meijereiden voin, juuston ja maitojauheen varastotilanteesta saadaan kuukausittain Tiken meijeritilastosta. Myös tiedot teurastamoiden naudanlihan ja sianlihan varastoista perustuvat Tiken tilastoihin.

Maatilojen viljan ja perunan varastointitilanteesta kertoo taulu 7.2.2. Tiedot saadaan Tiken heinäkuun maatilatutkimuksesta, jossa on vuodesta 2006 lähtien ollut mukana noin 6 000 maatilaa. Vastaavia tietoja on saatavissa myös joulukuun lopun tilanteesta.

## 7.2. Förråd

Uppgifterna i tabellen 7.2.1. om förrådssituationen för smör, ost och mjölkpulver fås varje månad från Tikes mejeristatistik. Även uppgifterna om slakteriernas lager av nöt- och svinkött baserar sig på Tikes statistik.

Uppgifter om förrådssituationen för spannmål och potatis på gårdarna finns i tabell 7.2.2. Uppgifterna kommer från Tikes gårdsundersökningar i juli, som från och med år 2006 har omfattat cirka 6 000 gårdar. Motsvarande uppgifter finns också om situationen i slutet av december.

Tauluissa 7.2.3. ja 7.2.4. esitetään tietoja teollisuuden ja kaupan viljan varastotilanteesta. Vuoteen 2008 saakka tiedot viljan varastoista kysyttiin kuukausittain kotimaiselta teollisuudelta (taulu 7.2.3.). Vuoden 2009 alusta tilastointia uudistettiin ja sen kattavuutta laajennettiin. Uudistettu tilasto (taulu 7.2.4.) sisältää teollisuuden varastojen lisäksi myös kaupan varastot. Viljan lisäksi tietoja kerätään myös rypsin ja rapsin varastomääristä. Varastot tilastoidaan kaksi kertaa vuodessa, kesäkuun ja joulukuun lopussa.

I tabellerna 7.2.3. och 7.2.4. presenteras information om spannmålslagren inom industrin och handeln. Ända till år 2008 tillfrågades industrin månadsvis om mängden på lagrat spannmål (tabell 7.2.3.). Sättet att uppgöra statistik förnyades från början av 2009 och insamlingen av information utvidgades. Den förnyade statistiken (tabell 7.2.4.) innehåller förutom information om lagren inom industrin, också information om storleken på spannmålslagren inom handeln. Förutom information om storleken på lagren av spannmål, samlar man också in information om storleken på ryps- och rapslagren. Informationen samlas in två gånger i året, i slutet av juni och i slutet av december.

### 7.2.1. Meijereiden ja teurastamoiden varastoissa olevat maitotaloustuotteet ja naudan- ja sianliha vuosien 2003–2009 lopussa sekä kuukausittain vuonna 2009

Mejeriernas och slakteriernas förråd av mejeriprodukter samt nöt- och svinkött vid årskiftet 2003–2009 samt månatligen år 2009  
Dairy products, beef and pork in stocks of dairies and abattoirs at end of years 2003–2009 and monthly in 2009

| Vuosi ja kuukausi<br>År och månad<br>Year and month | Voi<br>Smör<br>Butter | Juusto<br>Ost<br>Cheese <sup>1)</sup> | Rasvainen<br>maitojauhe<br>Helmjölkspulver<br>Whole milk<br>powder | Rasvaton<br>maitojauhe<br>Skum mjölkpulver<br>Skim milk<br>powder | Naudanliha<br>Nötkött<br>Beef <sup>2)</sup> | Sianliha<br>Svinkött<br>Pork <sup>2)</sup> |
|---|-----------------------|---------------------------------------|--|---|---|--|
|   | 1 000 kg              |                                       |  |   |   |  |
| 2003  | 2 636                 | 8 271                                 | 250  | 2 788   | 2 427                                       | 7 870                                      |
| 2004  | 2 634                 | 7 418                                 | 220  | 1 545   | 1 689                                       | 6 746                                      |
| 2005  | 2 258                 | 7 197                                 | 263  | 2 227   | 2 651                                       | 9 339                                      |
| 2006  | 2 480                 | 5 820                                 | 233  | 1 538   | 4 096                                       | 6 936                                      |
| 2007  | 3 037                 | 4 148                                 | 421  | 1 668   | 2 982                                       | 10 203                                     |
| 2008  | 4 304                 | 8 176                                 | 619  | 2 475   | 2 609                                       | 7 387                                      |
| 2009  | 1 909                 | 7 605                                 | 277  | 1 871   | 3 236                                       | 7 608                                      |
| <b>2009</b>   |                       |                                       |  |   |   |  |
| I   | 5 174                 | 7 887                                 | 423  | 2 339   | 2 421                                       | 9 353                                      |
| II  | 4 934                 | 8 609                                 | 284  | 2 363   | 2 661                                       | 10 404                                     |
| III   | 5 274                 | 8 887                                 | 363  | 2 662   | 2 676                                       | 12 782                                     |
| IV  | 5 847                 | 10 113                                | 497  | 2 261   | 2 485                                       | 12 180                                     |
| V   | 7 212                 | 9 879                                 | 348  | 3 274   | 2 513                                       | 10 931                                     |
| VI  | 6 539                 | 10 562                                | 452  | 3 369   | 2 794                                       | 10 006                                     |
| VII   | 5 685                 | 10 511                                | 461  | 3 545   | 3 117                                       | 9 835                                      |
| VIII  | 5 124                 | 10 989                                | 517  | 3 388   | 2 954                                       | 10 208                                     |
| IX  | 4 703                 | 10 216                                | 432  | 2 658   | 2 805                                       | 10 706                                     |
| X   | 4 044                 | 9 322                                 | 356  | 1 553   | 2 827                                       | 10 048                                     |
| XI  | 2 855                 | 8 514                                 | 369  | 1 884   | 3 010                                       | 8 788                                      |
| XII   | 1 909                 | 7 605                                 | 277  | 1 871   | 3 236                                       | 7 608                                      |

<sup>1)</sup> Sisältää vain kypsytetyt juustot – Innehåller endast mogen ost – Incl. aged cheese only

<sup>2)</sup> Varastot on ilmoitettu leikatuksi lihaksi laskettuina – Lager uträknat som styckat kött – Stocks calculated in cuts

Lähteet: SVT: Tike, Meijeritilasto; Tike, Lihan varastot

Källor: FOS: Tike, Mejeristatistik; Tike, Köttlager

Sources: OSF: Tike, Dairy Statistics; Tike, Stocks of meat

### 7.2.2. Viljan ja perunan varastot maatiloilla kesä/heinäkuussa 2003–2010<sup>1)</sup>

Förråden av spannmål och potatisen på gårdarna i juni/juli 2003–2010<sup>1)</sup>

Stocks of grain and potatoes on farms in June/July 2003–2010<sup>1)</sup>

| Vuosi<br>År<br>Year | Vehnä<br>Vete<br>Wheat | Ruis<br>Råg<br>Rye | Ohra<br>Korn<br>Barley | Kaura<br>Havre<br>Oats | Peruna<br>Potatis<br>Potatoes |
|---------------------|------------------------|--------------------|------------------------|------------------------|-------------------------------|
|                     | Milj. kg – Mill. kg    |                    |                        |                        |                               |
| 2003                | 131,9                  | 32,2               | 457,9                  | 437,4                  | 36,5                          |
| 2004                | 124,5                  | 30,5               | 451,8                  | 457,3                  | 16,8                          |
| 2005                | 205,2                  | 29,7               | 452,5                  | 328,1                  | 23,8                          |
| 2006                | 124,2                  | 16,8               | 364,1                  | 198,0                  | 10,8                          |
| 2007                | 119,1                  | 19,5               | 369,4                  | 221,3                  | 10,7                          |
| 2008                | 119,1                  | 23,4               | 181,2                  | 244,8                  | 6,5                           |
| 2009                | 205,1                  | 30,7               | 387,3                  | 276,0                  | 9,4                           |
| 2010                | 249,1                  | 30,6               | 516,4                  | 355,1                  | 16,3                          |

<sup>1)</sup> Vuosina 2002–2005 1.6., vuosina 2006–2010 1.7. – Åren 2002–2005 1.6., åren 2006–2010 1.7. – In 2002–2005 1 June, in 2006–2010 1 July

Lähde: SVT: Tike, Maatilojen sadonkäyttö

Källa: FOS: Tike, Användningen av skörden på gårdarna

Source: OSF: Tike, Use of crops on farms

## 7.2.3. Kotimaisen teollisuuden viljan varastot vuoden lopussa 1995–2008

Inhemska industrins lager av spannmål vid årskiftet 1995–2008

Stocks of grain of domestic industry at end of year, 1995–2008

| Vuosi<br>År<br>Year | Vehnä<br>Vete<br>Wheat | Ruis<br>Råg<br>Rye | Ohra<br>Korn<br>Barley | Kaura<br>Havre<br>Oats | Yhteensä<br>Totalt<br>Total |
|---------------------|------------------------|--------------------|------------------------|------------------------|-----------------------------|
|                     |                        |                    |                        |                        |                             |
|                     |                        |                    | 1 000 kg               |                        |                             |
| 1995                | 85 672                 | 19 703             | 91 932                 | 37 346                 | 234 653                     |
| 1996                | 119 985                | 17 692             | 75 496                 | 30 086                 | 243 259                     |
| 1997                | 90 342                 | 23 031             | 99 511                 | 21 022                 | 233 906                     |
| 1998                | 107 485                | 20 710             | 82 923                 | 20 085                 | 231 203                     |
| 1999                | 76 812                 | 18 478             | 71 049                 | 17 500                 | 183 839                     |
| 2000                | 90 495                 | 22 510             | 74 563                 | 30 402                 | 217 970                     |
| 2001                | 72 345                 | 22 495             | 85 032                 | 27 771                 | 207 643                     |
| 2002                | 74 754                 | 33 528             | 96 718                 | 18 240                 | 223 240                     |
| 2003                | 67 474                 | 15 935             | 60 955                 | 33 095                 | 177 459                     |
| 2004                | 67 413                 | 17 977             | 72 554                 | 39 111                 | 197 055                     |
| 2005                | 86 306                 | 18 397             | 78 459                 | 23 451                 | 206 613                     |
| 2006                | 61 408                 | 27 277             | 85 021                 | 26 222                 | 199 928                     |
| 2007                | 90 251                 | 15 896             | 125 781                | 30 865                 | 262 793                     |
| 2008                | 72 489                 | 35 447             | 100 186                | 36 958                 | 245 080                     |

Lähde: SVT: Tike, Viljan käyttö- ja varastotilastot

Källa: FOS: Tike, Statistik över användningen och lagringen av spannmål

Source: FOS: Tike, Statistics on cereal usage and stocks

7.2.4. Teollisuuden ja kaupan viljan varastot<sup>1)</sup> 2008–2010Industrins och handelns spannmålslager<sup>1)</sup> 2008–2010Cereals stockpiled by industry and trade<sup>1)</sup>, 2008–2010

| Varastot 30.6.<br>Lager 30.6.<br>Stocks 30.6.    | Vehnä<br>Vete<br>Wheat | Ruis<br>Råg<br>Rye | Ohra<br>Korn<br>Barley | Kaura<br>Havre<br>Oats | Vilja yhteensä<br>Spannmål totalt<br>Cereals total | Rypsi ja rapsi<br>Rybs och raps<br>Turnip rape<br>and rape |
|--|------------------------|--------------------|------------------------|------------------------|--|--|
|  |                        |                    |                        |                        |  |  |
|  |                        |                    | 1 000 kg               |                        |  |  |
| 30.6.2009  | 124 640                | 33 304             | 215 477                | 112 751                | 486 173  | 33 109   |
| 30.6.2010  | 156 100                | 38 100             | 232 954                | 87 355                 | 514 510  | 15 239   |
| Varastot 31.12.<br>Lager 31.12.<br>Stocks 31.12. | Vehnä<br>Vete<br>Wheat | Ruis<br>Råg<br>Rye | Ohra<br>Korn<br>Barley | Kaura<br>Havre<br>Oats | Vilja yhteensä<br>Spannmål totalt<br>Cereals total | Rypsi ja rapsi<br>Rybs och raps<br>Turnip rape<br>and rape |
|  |                        |                    |                        |                        |  |  |
|  |                        |                    | 1 000 kg               |                        |  |  |
| 31.12.2008                                       | 136 041                | 52 757             | 190 887                | 146 937                | 526 623  | 41 518   |
| 31.12.2009                                       | 137 956                | 41 355             | 273 910                | 167 979                | 621 199  | 19 767   |

<sup>1)</sup> Ei sisällä Huoltovarmuuskeskuksen eikä Intervention viljan varastoja. – Innehåller inte Försörjningsberedskapscentralens eller interventions spannmålslager. – Does not include grain stocks held by the National Emergency Supply Agency or the Intervention Board.

Lähde: SVT: Tike, Teollisuuden ja kaupan viljan osto-, käyttö- ja varastotilastot

Källa: FOS: Tike, Statistik över industrins och handelns inköp, användning och lagring av spannmål

Source: FOS: Tike, Statistics on cereals purchased, used and stockpiled by industry and trade





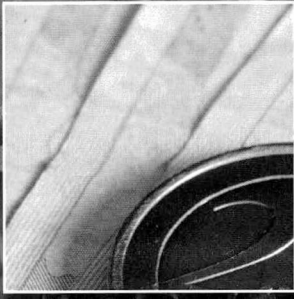

## 8. Ulkomaankauppa

- Utrikeshandeln
- Foreign trade

### 8. Ulkomaankauppa

Maataloustuotteiden ulkomaankauppaa koskevat tiedot perustuvat Tullihallituksen ulkomaankauppatilastoihin. Tiedot Suomen käymästä kaupasta muiden EU-maiden kanssa kerätään yritysten antamista tilastoilmoituksista sisäkaupan Intrastat-järjestelmällä. Siinä tuojat ja viejät ilmoittavat kuukausittain tarvittavat tilastotiedot sisäkaupastaan Tullille. Tiedot Suomen ja kolmansien maiden välisestä tavarakaupasta saadaan tullilmoituksista, jotka on annettava jokaisesta tuonti- ja vientilähetyksestä. Suomen ulkomaankauppatilaston laadinnassa sisä- ja ulkokaupan tiedot yhdiste-

tään. Taulukoiden tavaraluokitusten pohjana on käytetty EU:n käyttämää yhdistettyä nimikkeistöä (CN) sekä SITC rev.4 luokituksen mukaista nimikkeistöä.

Tauluissa 8.1 ja 8.2 on tietoja maataloustuotteiden viennistä ja tuonnista vuosittain. Tauluihin 8.3 ja 8.4 on poimittu erikseen eräiden tuotteiden, tarvikkeiden ja maatalouskoneiden ulkomaankauppaa koskevia tietoja. Tietoja maataloustuotteiden viennistä ja tuonnista maittain on esitetty taulussa 8.5.

### 8. Utrikeshandeln

Uppgifterna om utrikeshandeln med jordbruksprodukter baserar sig på Tullstyrelsens utrikeshandelsstatistik. Uppgifterna om Finlands handel med övriga EU-länder samlas med Intrastat-systemet för internhandel från de statistikdeklarationer som företagen avger. I Intrastat-systemet anger importörer och exportörer månatligen behövliga statistiska uppgifter om sin internhandel till Tullen. Uppgifterna om varuhandeln mellan Finland och tredje land fås från tulldeklarationerna, som skall avges för varje import och exportförsändelse. Vid upprättandet av statistiken över Finlands utrikeshandel sammanförs uppgif-

terna om intern- och externhandeln. För varuklassificeringen har man använt den kombinerade nomenklaturen (CN), som används inom EU, samt klassificering enligt nomenklaturen i SITC rev.4.

I tabellerna 8.1 och 8.2 finns årliga uppgifter om exporten och importen av jordbruksprodukter. I tabellerna 8.3 och 8.4 har skilt medtagits uppgifter om utrikeshandeln med vissa produkter, förnödenheter och lantbruksmaskiner. Uppgifter om exporten och importen av jordbruksprodukter i varje land har framställts i tabell 8.5.

## 8.1. Maataloustuotteiden tuonnin määrä ja arvo 2003–2009

Mängden och värdet av jordbruksprodukternas import 2003–2009

Imports of agricultural products, 2003–2009

| Tavaralaji<br>Varuslag<br>Commodity   | 2003     |                      | 2004     |                      |
|---|----------|----------------------|----------|----------------------|
|   | 1 000 kg | Milj. €<br>€ million | 1 000 kg | Milj. €<br>€ million |
| <b>Liha ja lihatuotteet – Kött och köttprodukter – Meat and meat products</b>   | 28 152   | 106,7                | 33 755   | 126,6                |
| Naudanliha – Nötkött – Beef   | 5 205    | 21,5                 | 6 665    | 27,2                 |
| Sianliha – Svinkött – Pork  | 7 979    | 22,8                 | 10 130   | 28,5                 |
| Siipikarjanliha – Fjäderfäkött – Poultry  | 3 899    | 14,1                 | 4 057    | 15,3                 |
| Lampaan- ja vuohenliha – Får- och getkött – Mutton and goat meat  | 1 028    | 6,0                  | 890      | 5,7                  |
| Poronliha – Renkött – Reindeer meat   | 93       | 1,0                  | 102      | 1,1                  |
| Makkarat ja niiden kaltaiset tuotteet <sup>1)</sup> – Korv och liknande varor <sup>1)</sup> – Sausages etc. <sup>1)</sup>   | 1 977    | 8,0                  | 2 297    | 8,9                  |
| Muut lihatuotteet ja -säilykkeet <sup>2)</sup> – Andra köttprodukter och -konserver <sup>2)</sup> – Other prepared or preserved meats <sup>2)</sup>               | 5 520    | 24,8                 | 6 786    | 29,6                 |
| <b>Kala<sup>3)</sup> – Fisk<sup>3)</sup> – Fish<sup>3)</sup></b>  | 31 974   | 83,7                 | 35 123   | 86,6                 |
| <b>Meijerituotteet – Mejeriprodukter – Dairy products</b>   | 38 154   | 114,6                | 46 775   | 135,8                |
| Maitojauhe – Mjölkpulver – Milk powder  | 794      | 1,9                  | 811      | 1,9                  |
| Jogurtti – Yoghurt – Yoghurt  | 9 734    | 10,1                 | 11 424   | 13,0                 |
| Voi – Smör – Butter   | 153      | 0,6                  | 282      | 1,0                  |
| Juusto – Ost – Cheese   | 21 965   | 95,3                 | 26 887   | 111,3                |
| <b>Kananmunat – Ägg – Eggs</b>  | 825      | 1,5                  | 778      | 1,5                  |
| <b>Vilja – Spannmål – Cereals</b>   | 166 682  | 37,2                 | 224 279  | 42,3                 |
| Vehnä – Vete – Wheat  | 63 570   | 8,7                  | 75 048   | 10,6                 |
| Ruis – Råg – Rye  | 20 879   | 2,4                  | 52 966   | 6,2                  |
| Ohra – Korn – Barley  | 55 225   | 7,8                  | 73 430   | 11,5                 |
| Kaura – Havre – Oats  | 27       | 0,0                  | 2        | 0,0                  |
| <b>Vihannekset – Grönsaker – Vegetables</b>   | 113 406  | 132,0                | 134 633  | 130,3                |
| Peruna – Potatis – Potatoes   | 10 563   | 4,2                  | 21 713   | 5,1                  |
| Tomaatit – Tomater – Tomatoes   | 19 826   | 29,0                 | 21 235   | 27,4                 |
| <b>Hedelmät ja pähkinät – Frukt och nötter – Fruit and nuts</b>   | 254 738  | 248,6                | 262 464  | 249,1                |
| <b>Sokeri, sokerivalmisteet ja hunaja – Socker, sockerkonfektyrer och honung – Sugar, sugar preparations and honey</b>  | 173 102  | 130,5                | 141 528  | 106,6                |
| <b>Eläin- ja kasvirasvat ja öljyt<sup>4)</sup> – Animaliska och vegetabiliska fetter och oljor<sup>4)</sup> – Animal and vegetable fats and oils<sup>4)</sup></b> | 73 035   | 69,2                 | 72 344   | 70,4                 |
| <b>Rehuaineet pl. jauhamaton vilja – Fodermedel för djur utom omalen spannmål – Feeding stuff for animals excl. unmilled cereals</b>                              | 342 680  | 123,6                | 362 560  | 128,2                |
| Liha- ja kalajauho – Kött- och fiskmjöl – Meat and fish meal  | 22 765   | 13,8                 | 17 123   | 10,6                 |

<sup>1)</sup> Makkarat ja niiden kaltaiset lihasta, eläimenosista tai verestä valmistetut tuotteet – Korv och liknande varor av kött, fläsk, andra djurdelar eller blod – Sausages etc. of meat, meat offals or animal blood

<sup>2)</sup> Muut lihasta tai eläimenosista valmistetut tuotteet ja säilykkeet – Andra produkter och konserver av kött, fläsk eller andra djurdelar – Other prepared or reserved meat or meat offals

<sup>3)</sup> Ei sisällä äyriäisiä ja nilviäisiä – Exkl. kräftdjur och blötdjur – Excl. molluscs and crustaceans

<sup>4)</sup> Eläin- ja kasvirasvat ja -öljyt sekä niiden hajottamistuotteet, valmistetut ravintorasvat, eläin- ja kasvivahat – Animaliska och vegetabiliska fetter och oljor samt spaltningsprodukter av dessa, framställda näringsfetter, animaliska och vegetabiliska vaxer – Animal and vegetable fats and oils and decomposition products of these, prepared nutritional fats, waxes of animal or vegetable origin

| 2005     |                      | 2006     |                      | 2007     |                      | 2008     |                      | 2009     |                      |
|----------|----------------------|----------|----------------------|----------|----------------------|----------|----------------------|----------|----------------------|
| 1 000 kg | Milj. €<br>€ million | 1 000 kg | Milj. €<br>€ million | 1 000 kg | Milj. €<br>€ million | 1 000 kg | Milj. €<br>€ million | 1 000 kg | Milj. €<br>€ million |
| 38 675   | 144,4                | 41 463   | 165,1                | 48 086   | 188,6                | 51 696   | 210,3                | 54 679   | 206,2                |
| 9 595    | 37,9                 | 9 565    | 44,6                 | 8 938    | 44,7                 | 10 633   | 47,8                 | 9 907    | 44,9                 |
| 9 929    | 29,4                 | 12 024   | 38,7                 | 12 531   | 39,8                 | 12 650   | 43,0                 | 13 088   | 38,5                 |
| 5 073    | 18,2                 | 3 733    | 13,1                 | 4 154    | 16,1                 | 4 968    | 20,1                 | 5 067    | 17,0                 |
| 1 109    | 7,1                  | 1 655    | 10,5                 | 2 220    | 13,1                 | 1 892    | 12,1                 | 1 860    | 11,4                 |
| 162      | 1,4                  | 195      | 1,9                  | 251      | 2,5                  | 170      | 2,1                  | 153      | 1,8                  |
| 2 377    | 9,5                  | 2 432    | 9,9                  | 2 431    | 10,3                 | 2 351    | 10,9                 | 2 623    | 11,6                 |
| 7 863    | 32,2                 | 9 621    | 38,3                 | 13 475   | 48,6                 | 13 901   | 54,6                 | 15 436   | 59,3                 |
| 29 488   | 91,5                 | 32 341   | 119,0                | 38 761   | 133,0                | 38 409   | 125,5                | 39 664   | 138,7                |
| 53 017   | 150,7                | 65 009   | 177,8                | 71 232   | 190,8                | 77 209   | 227,3                | 118 269  | 236,5                |
| 911      | 1,9                  | 784      | 1,6                  | 804      | 1,9                  | 999      | 2,3                  | 1 512    | 2,5                  |
| 12 253   | 13,8                 | 16 917   | 18,7                 | 22 980   | 26,2                 | 26 942   | 35,1                 | 29 020   | 37,1                 |
| 442      | 1,4                  | 593      | 1,8                  | 965      | 3,2                  | 2 115    | 7,2                  | 848      | 2,3                  |
| 30 680   | 123,1                | 35 851   | 143,2                | 35 350   | 144,8                | 36 681   | 168,0                | 44 985   | 172,4                |
| 725      | 1,3                  | 644      | 1,2                  | 881      | 1,5                  | 1 317    | 2,3                  | 2 531    | 3,5                  |
| 137 099  | 28,5                 | 149 009  | 33,0                 | 100 913  | 33,8                 | 151 407  | 52,6                 | 116 508  | 35,5                 |
| 23 176   | 3,7                  | 29 413   | 5,1                  | 16 986   | 3,8                  | 50 228   | 15,3                 | 29 791   | 5,7                  |
| 80 361   | 8,6                  | 89 070   | 12,3                 | 49 563   | 9,2                  | 68 576   | 13,4                 | 59 934   | 7,6                  |
| 8 327    | 1,3                  | 3 262    | 0,5                  | 2 814    | 0,9                  | 1 716    | 0,3                  | 43       | 0,0                  |
| 20       | 0,0                  | 2        | 0,0                  | 321      | 0,1                  | 7        | 0,0                  | 1 511    | 0,2                  |
| 131 636  | 135,7                | 129 720  | 146,5                | 142 389  | 168,3                | 152 372  | 180,1                | 157 587  | 179,4                |
| 19 304   | 6,0                  | 9 020    | 5,6                  | 10 459   | 5,0                  | 15 587   | 6,1                  | 13 581   | 5,6                  |
| 19 471   | 27,7                 | 20 189   | 27,1                 | 21 831   | 33,5                 | 23 264   | 34,8                 | 24 345   | 37,9                 |
| 258 260  | 253,2                | 256 741  | 261,3                | 284 496  | 292,3                | 264 386  | 303,4                | 268 517  | 301,5                |
| 137 385  | 109,6                | 160 879  | 119,1                | 178 829  | 132,3                | 169 986  | 123,4                | 227 619  | 134,0                |
| 70 707   | 70,0                 | 70 558   | 73,1                 | 135 862  | 102,3                | 197 580  | 155,1                | ..       | 201,0                |
| 444 032  | 142,5                | 476 865  | 154,9                | 448 308  | 165,1                | 447 020  | 205,0                | 519 117  | 212,7                |
| 22 947   | 13,1                 | 25 578   | 18,0                 | 18 851   | 14,3                 | 13 061   | 8,9                  | 18 546   | 13,3                 |

Lähde: SVT: Tullihallitus, Tavaroiden tuonti ja vienti Yhdistetyn tavaranimikkeistön (CN) mukaan, Tavaroiden tuonti ja vienti kansainvälisen kaupan luokittelustandardin (SITC) mukaan – Källa: FOS: Tullstyrelsen, Import och export av varor enligt kombinerade nomenklaturen (KN), Import och export av varor enligt den internationella klassificeringsstandarden för handel (SITC) – Source: OSF: National Board of Customs, Imports and Exports of Goods by the Combined Nomenclature (CN), Imports and Exports of Goods by the Standard International Trade Classification (SITC)

## 8.2. Maataloustuotteiden viennin määrä ja arvo 2003–2009

Mängden och värdet av jordbruksprodukternas export 2003–2009  
Exports of agricultural products, 2003–2009

| Tavaralaji<br>Varuslag<br>Commodity  | 2003     |                      | 2004     |                      |
|--|----------|----------------------|----------|----------------------|
|  | 1 000 kg | Milj. €<br>€ million | 1 000 kg | Milj. €<br>€ million |
| <b>Liha ja lihatuotteet – Kött och köttprodukter – Meat and meat products</b>  | 59 475   | 97,5                 | 60 581   | 105,6                |
| Naudanliha – Nötkött – Beef  | 6 995    | 22,0                 | 3 848    | 15,2                 |
| Sianliha – Svinkött – Pork   | 32 611   | 54,3                 | 35 136   | 64,6                 |
| Siipikarjanliha – Fjäderfäkött – Poultry   | 10 820   | 9,4                  | 11 866   | 11,6                 |
| Lampaan- ja vuohenliha – Får- och getkött – Mutton and goat meat   | 1        | 0,0                  | 28       | 0,2                  |
| Poronliha – Renkött – Reindeer meat  | 94       | 0,3                  | 42       | 0,1                  |
| Makkarat ja niiden kaltaiset tuotteet <sup>1)</sup> – Korv och liknande varor <sup>1)</sup> – Sausages etc. <sup>1)</sup>  | 1 478    | 5,0                  | 1 668    | 5,4                  |
| Muut lihatuotteet ja -säilykkeet <sup>2)</sup> – Andra köttprodukter och -konserver <sup>2)</sup> – Other prepared or preserved meats <sup>2)</sup>                | 879      | 2,6                  | 1 190    | 3,5                  |
| <b>Kala<sup>3)</sup> – Fisk<sup>3)</sup> – Fish <sup>3)</sup></b>  | 10 085   | 9,0                  | 18 426   | 8,4                  |
| <b>Meijerituotteet – Mejeriprodukter – Dairy products</b>  | 161 258  | 266,3                | 161 815  | 275,1                |
| Maitojauhe – Mjölkpulver – Milk powder   | 14 903   | 24,4                 | 16 585   | 28,5                 |
| Jogurtti – Yoghurt – Yoghurt   | 25 785   | 18,3                 | 22 950   | 17,3                 |
| Voi – Smör – Butter  | 37 265   | 74,8                 | 36 920   | 78,1                 |
| Juusto – Ost – Cheese  | 36 526   | 119,2                | 35 402   | 111,0                |
| <b>Kananmunat – Ägg – Eggs</b>   | 8 822    | 8,5                  | 10 345   | 7,3                  |
| <b>Vilja – Spannmål – Cereals</b>  | 509 176  | 60,5                 | 493 333  | 53,9                 |
| Vehnä – Vete – Wheat   | 25 776   | 3,8                  | 48 592   | 7,1                  |
| Ruis – Råg – Rye   | 1 450    | 0,3                  | 92       | 0,0                  |
| Ohra – Korn – Barley   | 92 004   | 9,8                  | 51 439   | 7,0                  |
| Kaura – Havre – Oats   | 388 142  | 44,7                 | 393 198  | 39,8                 |
| <b>Vihannekset – Grönsaker – Vegetables</b>  | 18 207   | 12,3                 | 5 693    | 5,3                  |
| Peruna – Potatis – Potatoes  | 14 806   | 3,1                  | 4 324    | 1,4                  |
| Tomaatit – Tomater – Tomatoes  | 313      | 0,3                  | 17       | 0,0                  |
| <b>Hedelmät ja pähkinät – Fruktur och nötter – Fruit and nuts</b>  | 5 883    | 8,7                  | 7 775    | 13,2                 |
| <b>Sokeri, sokerivalmisteet ja hunaja – Socker, sockerkonfektyrer och honung – Sugar, sugar preparations and honey</b>   | 91 124   | 71,3                 | 66 911   | 69,9                 |
| <b>Eläin- ja kasvirasvat ja öljyt<sup>4)</sup> – Animaliska och vegetabiliska fetter och oljor<sup>4)</sup> – Animal and vegetable fats and oils <sup>4)</sup></b> | 68 905   | 44,2                 | 67 836   | 45,6                 |
| <b>Rehuaineet pl. jauhamaton vilja – Fodermedel för djur utom omalen spannmål – Feeding stuff for animals excl. unmilled cereals</b>                               | 38 597   | 19,6                 | 33 566   | 17,0                 |
| Liha- ja kalajauho – Kött- och fiskmjöl – Meat and fish meal   | 138      | 0,1                  | 70       | 0,0                  |

<sup>1)</sup> Makkarat ja niiden kaltaiset lihasta, eläimenosista tai verestä valmistetut tuotteet – Korv och liknande varor av kött, fläsk, andra djurdelar eller blod – Sausages etc. of meat, meat offals or animal blood

<sup>2)</sup> Muut lihasta tai eläimenosista valmistetut tuotteet ja säilykkeet – Andra produkter och konserver av kött, fläsk eller andra djurdelar – Other prepared of reserved meat or meat offals

<sup>3)</sup> Ei sisällä äyriäisiä ja nilviäisiä – Exkl. kräftdjur och blötdjur – Excl. molluscs and crustaceans

<sup>4)</sup> Eläin- ja kasvirasvat ja -öljyt sekä niiden hajottamistuotteet, valmistetut ravintorasvat, eläin- ja kasvivahat – Animaliska och vegetabiliska fetter och oljor samt spaltningssprodukter av dessa, framställda näringsfetter, animaliska och vegetabiliska vaxer – Animal and vegetable fats and oils and decomposition products of these, prepared nutritional fats, waxes of animal or vegetable origin

| 2005     |                      | 2006     |                      | 2007     |                      | 2008     |                      | 2009     |                      |
|----------|----------------------|----------|----------------------|----------|----------------------|----------|----------------------|----------|----------------------|
| 1 000 kg | Milj. €<br>€ million | 1 000 kg | Milj. €<br>€ million | 1 000 kg | Milj. €<br>€ million | 1 000 kg | Milj. €<br>€ million | 1 000 kg | Milj. €<br>€ million |
| 58 214   | 99,6                 | 70 324   | 116,7                | 71 364   | 129,6                | 75 950   | 136,3                | 67 929   | 117,5                |
| 941      | 6,4                  | 1 531    | 9,0                  | 3 825    | 18,2                 | 894      | 5,3                  | 838      | 4,6                  |
| 36 257   | 68,6                 | 44 552   | 81,8                 | 42 610   | 81,5                 | 50 859   | 99,6                 | 41 479   | 83,1                 |
| 11 178   | 10,2                 | 14 319   | 10,0                 | 14 689   | 13,8                 | 14 055   | 15,0                 | 12 975   | 14,4                 |
| 33       | 0,2                  | 35       | 0,2                  | 134      | 0,7                  | 113      | 0,8                  | 43       | 0,2                  |
| 43       | 0,3                  | 8        | 0,2                  | 106      | 0,9                  | 91       | 0,6                  | 72       | 0,6                  |
| 1 527    | 4,8                  | 1 456    | 4,7                  | 1 431    | 4,9                  | 1 359    | 4,8                  | 1 336    | 5,1                  |
| 1 099    | 3,7                  | 1 477    | 5,2                  | 1 177    | 3,9                  | 983      | 3,3                  | 835      | 2,7                  |
| 24 085   | 11,3                 | 24 572   | 16,8                 | 34 110   | 25,0                 | 38 908   | 24,1                 | 38 521   | 24,9                 |
| 164 571  | 297,6                | 168 344  | 314,1                | 169 665  | 359,3                | 167 772  | 359,5                | 192 646  | 334,5                |
| 14 953   | 28,7                 | 13 089   | 25,9                 | 10 869   | 32,0                 | 4 530    | 11,2                 | 13 646   | 21,6                 |
| 19 181   | 15,7                 | 17 625   | 14,9                 | 19 957   | 17,5                 | 22 595   | 21,0                 | 25 282   | 21,4                 |
| 37 099   | 85,1                 | 35 433   | 80,3                 | 35 675   | 90,8                 | 32 601   | 101,7                | 35 789   | 85,3                 |
| 37 575   | 119,7                | 42 566   | 136,4                | 44 518   | 145,0                | 40 175   | 153,9                | 48 517   | 143,5                |
| 10 437   | 6,6                  | 8 320    | 6,8                  | 7 650    | 7,4                  | 8 346    | 9,0                  | 6 614    | 7,6                  |
| 383 080  | 42,3                 | 475 038  | 64,5                 | 710 492  | 133,0                | 588 565  | 123,9                | 456 104  | 63,3                 |
| 25 451   | 2,8                  | 26 070   | 3,6                  | 73 614   | 13,2                 | 71 306   | 17,2                 | 49 933   | 5,7                  |
| 2 366    | 0,2                  | 3 336    | 0,4                  | 7 326    | 1,8                  | 2 128    | 0,5                  | 1 898    | 0,2                  |
| 29 259   | 3,3                  | 156 067  | 22,5                 | 358 070  | 68,9                 | 126 722  | 30,0                 | 65 479   | 9,4                  |
| 325 986  | 35,9                 | 289 507  | 38,0                 | 270 527  | 48,5                 | 388 287  | 76,0                 | 338 739  | 48,0                 |
| 7 461    | 5,3                  | 24 748   | 8,7                  | 13 711   | 7,7                  | 17 163   | 10,5                 | 20 822   | 8,5                  |
| 4 853    | 1,1                  | 21 939   | 4,2                  | 10 213   | 2,9                  | 12 596   | 4,1                  | 18 227   | 3,8                  |
| 58       | 0,1                  | 44       | 0,1                  | 239      | 0,2                  | 450      | 0,4                  | 161      | 0,1                  |
| 9 003    | 17,2                 | 10 439   | 21,4                 | 10 009   | 22,9                 | 9 207    | 24,2                 | 6 044    | 15,2                 |
| 64 536   | 78,5                 | ..       | 84,3                 | 60 231   | 77,7                 | 57 726   | 73,5                 | 46 308   | 65,6                 |
| 78 949   | 61,8                 | 73 152   | 62,5                 | 65 726   | 59,4                 | 81 972   | 89,5                 | 70 528   | 66,1                 |
| 39 960   | 21,2                 | 46 114   | 24,4                 | 51 443   | 25,8                 | 39 644   | 28,3                 | 38 007   | 25,4                 |
| 674      | 0,2                  | 1 138    | 0,5                  | 698      | 0,4                  | 537      | 0,3                  | 5 388    | 0,8                  |

Lähde: SVT: Tullihallitus, Tavaroiden tuonti ja vienti Yhdistetyn tavaranimikkeistön (CN) mukaan, Tavaroiden tuonti ja vienti kansainvälisen kaupan luokittelustandardin (SITC) mukaan – Källa: FOS: Tullstyrelsen, Import och export av varor enligt kombinerade nomenklaturen (KN), Import och export av varor enligt den internationella klassificeringsstandarden för handel (SITC) – Source: OSF: National Board of Customs, Imports and Exports of Goods by the Combined Nomenclature (CN), Imports and Exports of Goods by the Standard International Trade Classification (SITC)

## 8.3. Muun maatalouseläinliikenteen tuonnin määrä ja arvo 2004–2009

Mängden och värdet av importen av övriga produkter som hör till gårdsbruket 2004–2009

Imports volume and value of other farm-related products, 2004–2009

| Tavaralaji<br>Varuslag<br>Commodity  | 2004                     |                      | 2005                     |                      | 2006                     |                      |
|--|--------------------------|----------------------|--------------------------|----------------------|--------------------------|----------------------|
|  | Määrä<br>Mängd<br>Volume | Milj. €<br>€ million | Määrä<br>Mängd<br>Volume | Milj. €<br>€ million | Määrä<br>Mängd<br>Volume | Milj. €<br>€ million |
| Elävät eläimet, kpl – Levande djur, st. – Live animals, number   |                          |                      |                          |                      |                          |                      |
| Hevoset – Hästar – Horses  | 1 705                    | 1,0                  | 174                      | 1,0                  | 164                      | 0,5                  |
| Nautaeläimet – Nötkreatur – Cattle   | 8                        | 0,0                  | 47                       | 0,0                  | 265                      | 0,5                  |
| Siat – Svin – Pigs   | -                        | -                    | 113                      | 0,1                  | 140                      | 0,1                  |
| Lampaat – Får – Sheep and lambs  | 41                       | 0,0                  | -                        | -                    | -                        | -                    |
| Siipikarja – Fjäderfä – Poultry  | 92 028                   | 1,1                  | 183 665                  | 1,2                  | 452 821                  | 1,3                  |
| Vuodat ja nahat, valmistamattomat, 1 000 kg – Hudar och skinn, oberedda, 1 000 kg – Hides and skins, improcessed, 1 000 kg | 1 822                    | 2,6                  | 1 680                    | 2,0                  | 1 383                    | 1,5                  |
| Turkinahat, valmistamattomat, 1 000 kg – Pälsskinn, oberedda, 1 000 kg – Furskins, improcessed, 1 000 kg                   | 773                      | 93,7                 | 812                      | 132,3                | 748                      | 146,1                |
| Luonnon lannoitteet, 1 000 kg – Naturliga gödselmedel, 1 000 kg – Fertilizers, crude, 1 000 kg                             | ..                       | 4,0                  | ..                       | 5,0                  | ..                       | 5,3                  |
| Maatalouskoneet ja -laitteet, kpl – Lantbruksmaskiner och -redskap, st. – Agricultural machinery, number                   |                          |                      |                          |                      |                          |                      |
| Aurat – Plogar – Ploughs   | 1 326                    | 4,0                  | 992                      | 3,4                  | 1 206                    | 2,5                  |
| Leikkuuimurit – Skördetröskor – Combine harvesters, towed and self-propelled   | 132                      | 7,7                  | 197                      | 11,7                 | 241                      | 9,9                  |
| Maataloustraktorit <sup>1)</sup> – Lantbrukstraktorer <sup>1)</sup> – Agricultural tractors <sup>1)</sup>                  | 5 311                    | 84,7                 | 6 776                    | 95,1                 | 5 976                    | 87,5                 |
| Tavaralaji<br>Varuslag<br>Commodity  | 2007                     |                      | 2008                     |                      | 2009                     |                      |
|  | Määrä<br>Mängd<br>Volume | Milj. €<br>€ million | Määrä<br>Mängd<br>Volume | Milj. €<br>€ million | Määrä<br>Mängd<br>Volume | Milj. €<br>€ million |
| Elävät eläimet, kpl – Levande djur, st. – Live animals, number   |                          |                      |                          |                      |                          |                      |
| Hevoset – Hästar – Horses  | 137                      | 0,6                  | 119                      | 0,5                  | 47                       | 0,1                  |
| Nautaeläimet – Nötkreatur – Cattle   | 127                      | 0,3                  | ..                       | ..                   | -                        | -                    |
| Siat – Svin – Pigs   | 249                      | 0,2                  | 62                       | 0,1                  | 80                       | 0,1                  |
| Lampaat – Får – Sheep and lambs  | 2                        | 0,0                  | 22                       | 0,0                  | -                        | -                    |
| Siipikarja – Fjäderfä – Poultry  | 61 790                   | 1,3                  | 76 480                   | 1,3                  | 80 043                   | 1,3                  |
| Vuodat ja nahat, valmistamattomat, 1 000 kg – Hudar och skinn, oberedda, 1 000 kg – Hides and skins, improcessed, 1 000 kg | 1 328                    | 1,6                  | 1 021                    | 1,2                  | 1 084                    | 1,1                  |
| Turkinahat, valmistamattomat, 1 000 kg – Pälsskinn, oberedda, 1 000 kg – Furskins, improcessed, 1 000 kg                   | 976                      | 153,8                | 1 070                    | 131,3                | 973                      | 127,2                |
| Luonnon lannoitteet, 1 000 kg – Naturliga gödselmedel, 1 000 kg – Fertilizers, crude, 1 000 kg                             | ..                       | 3,6                  | ..                       | 4,6                  | ..                       | 0,7                  |
| Maatalouskoneet ja -laitteet, kpl – Lantbruksmaskiner och -redskap, st. – Agricultural machinery, number                   |                          |                      |                          |                      |                          |                      |
| Aurat – Plogar – Ploughs   | 414                      | 1,2                  | 340                      | 1,8                  | 765                      | 5,6                  |
| Leikkuuimurit – Skördetröskor – Combine harvesters, towed and self-propelled   | 144                      | 9,2                  | 260                      | 18,3                 | 68                       | 5,8                  |
| Maataloustraktorit <sup>1)</sup> – Lantbrukstraktorer <sup>1)</sup> – Agricultural tractors <sup>1)</sup>                  | 9 251                    | 112,3                | 8 572                    | 118,2                | 7 921                    | 92,8                 |

<sup>1)</sup> Sisältää myös metsätraktorit – Inkl. skogstraktorer – Incl. forwarders

Lähde: SVT: Tullihallitus, Tavaroiden tuonti ja vienti Yhdistetyn tavaranimikkeistön (CN) mukaan, Tavaroiden tuonti ja vienti kansainvälisen kaupan luokittelustandardin (SITC) mukaan – Källa: FOS: Tullstyrelsen, Import och export av varor enligt kombinerade nomenklaturen (KN), Import och export av varor enligt den internationella klassificeringsstandarden för handel (SITC) – Source: OSF: National Board of Customs, Imports and Exports of Goods by the Combined Nomenclature (CN), Imports and Exports of Goods by the Standard International Trade Classification (SITC)

## 8.4. Muun maatilatalouteen liittyvän viennin määrä ja arvo 2004–2009

Mängden och värdet av exporten av övriga produkter som hör till gårdsbruket 2004–2009

Exports volume and value of other farm-related products, 2004–2009

| Tavaralaji<br>Varuslag<br>Commodity | 2004                     |                      | 2005                     |                      | 2006                     |                      |
|-------------------------------------|--------------------------|----------------------|--------------------------|----------------------|--------------------------|----------------------|
|                                     | Määrä<br>Mängd<br>Volume | Milj. €<br>€ million | Määrä<br>Mängd<br>Volume | Milj. €<br>€ million | Määrä<br>Mängd<br>Volume | Milj. €<br>€ million |

Elävät eläimet, kpl – Levande djur, st. – Live animals, number

|                                    |         |     |         |     |         |     |
|------------------------------------|---------|-----|---------|-----|---------|-----|
| Hevoset – Hästar – Horses          | 12      | 0,0 | 10      | 0,0 | 15      | 0,1 |
| Nautaeläimet – Nötkreatur – Cattle | -       | -   | 65      | 0,1 | 300     | 0,4 |
| Siat – Svin – Pigs                 | -       | -   | 1 948   | 0,2 | 12 756  | 1,0 |
| Lampaat – Får – Sheep and lambs    | 42      | 0,0 | ..      | ..  | ..      | ..  |
| Siipikarja – Fjäderfä – Poultry    | 615 328 | 1,1 | 583 884 | 1,4 | 852 706 | 1,9 |

Vuodat ja nahat, valmistamattomat, 1 000 kg – Hudar och skinn,

oberedda, 1 000 kg – Hides and skins, improcessed, 1 000 kg

Turkisnahat, valmistamattomat, 1 000 kg – Pälskinn,

oberedda, 1 000 kg – Furskins, improcessed, 1 000 kg

Luonnon lannoitteet, 1 000 kg – Naturliga gödselmedel, 1 000 kg –

Fertilizers, crude, 1 000 kg

Maatalouskoneet ja -laitteet, kpl – Lantbruksmaskiner och -redskap, st. –

Agricultural machinery, number

|  |       |       |       |       |       |       |
|--|-------|-------|-------|-------|-------|-------|
| Aurat – Plogar – Ploughs   | 76    | 0,1   | 20    | 0,0   | 57    | 0,1   |
| Leikkuuimurit – Skördetröskor –<br>Combine harvesters, towed and self-propelled                          | 197   | 12,0  | 235   | 14,8  | 260   | 17,0  |
| Maataloustraktori <sup>1)</sup> – Lantbrukstraktorer <sup>1)</sup> – Agricultural tractors <sup>1)</sup> | 7 525 | 278,1 | 8 124 | 310,8 | 8 811 | 345,4 |

| Tavaralaji<br>Varuslag<br>Commodity | 2007                     |                      | 2008                     |                      | 2009                     |                      |
|-------------------------------------|--------------------------|----------------------|--------------------------|----------------------|--------------------------|----------------------|
|                                     | Määrä<br>Mängd<br>Volume | Milj. €<br>€ million | Määrä<br>Mängd<br>Volume | Milj. €<br>€ million | Määrä<br>Mängd<br>Volume | Milj. €<br>€ million |

Elävät eläimet, kpl – Levande djur, st. – Live animals, number

|                                    |           |     |           |     |           |     |
|------------------------------------|-----------|-----|-----------|-----|-----------|-----|
| Hevoset – Hästar – Horses          | 16        | 0,1 | 9         | 0,2 | 27        | 0,1 |
| Nautaeläimet – Nötkreatur – Cattle | 806       | 1,3 | 509       | 0,9 | 2 826     | 1,8 |
| Siat – Svin – Pigs                 | 5 105     | 0,5 | 56        | 0,1 | 1 664     | 0,3 |
| Lampaat – Får – Sheep and lambs    | ..        | ..  | ..        | ..  | ..        | ..  |
| Siipikarja – Fjäderfä – Poultry    | 1 932 342 | 3,2 | 1 728 729 | 3,8 | 1 441 053 | 3,8 |

Vuodat ja nahat, valmistamattomat, 1 000 kg – Hudar och skinn,

oberedda, 1 000 kg – Hides and skins, improcessed, 1 000 kg

Turkisnahat, valmistamattomat, 1 000 kg – Pälskinn,

oberedda, 1 000 kg – Furskins, improcessed, 1 000 kg

Luonnon lannoitteet, 1 000 kg – Naturliga gödselmedel, 1 000 kg –

Fertilizers, crude, 1 000 kg

Maatalouskoneet ja -laitteet, kpl – Lantbruksmaskiner och -redskap, st. –

Agricultural machinery, number

|  |       |       |       |       |       |       |
|--|-------|-------|-------|-------|-------|-------|
| Aurat – Plogar – Ploughs   | 31    | 0,1   | 25    | 0,1   | 25    | 0,0   |
| Leikkuuimurit – Skördetröskor –<br>Combine harvesters, towed and self-propelled                          | 212   | 12,7  | 271   | 18,7  | 1 059 | 27,7  |
| Maataloustraktori <sup>1)</sup> – Lantbrukstraktorer <sup>1)</sup> – Agricultural tractors <sup>1)</sup> | 8 902 | 379,3 | 9 240 | 406,7 | 6 400 | 289,5 |

<sup>1)</sup> Sisältää myös metsätraktorit – Inkl. skogstraktorer – Incl. forwarders

Lähde: SVT: Tullihallitus, Tavaroiden tuonti ja vienti Yhdistetyn tavaranimikkeistön (CN) mukaan, Tavaroiden tuonti ja vienti kansainvälisen kaupan luokittelustandardin (SITC) mukaan – Källa: FOS: Tullstyrelsen, Import och export av varor enligt kombinerade nomenklaturen (KN), Import och export av varor enligt den internationella klassificeringsstandarden för handel (SITC) – Source: OSF: National Board of Customs, Imports and Exports of Goods by the Combined Nomenclature (CN), Imports and Exports of Goods by the Standard International Trade Classification (SITC)

## 8.5. Maataloustuotteiden tuonnin ja viennin määrä ja arvo maittain 2009

Mängden och värdet av jordbruksprodukterna import och export landsvis 2009  
Imports and exports of agricultural products by country, 2009

| Maa tai maaryhmä<br>Land eller landgrupp<br>Country or economic block | Liha- ja<br>lihatuotteet<br>Kött och<br>köttprodukter<br>Meat and<br>meat products | Kala<br>Fisk<br>Fish<br>2) | Meijeri-<br>tuotteet<br>Mejeri-<br>produkter<br>Dairy<br>products | Kanan-<br>munat<br>Ägg<br>Eggs | Vilja<br>Spannmål<br>Cereals |
|---|--|----------------------------|---|--------------------------------|------------------------------|
| 1 000 kg  |  |                            |   |                                |                              |
| <b>Tuonti yhteensä – Import, totalt – Imports, total</b>              | <b>54 679</b>  | <b>39 664</b>              | <b>118 269</b>  | <b>2 531</b>                   | <b>116 508</b>               |
| <b>EU</b>   | <b>42 389</b>  | <b>11 956</b>              | <b>117 995</b>  | <b>2 520</b>                   | <b>102 894</b>               |
| Ruotsi – Sverige – Sweden   | 8 939  | 7 487                      | 37 885  | 115                            | 644                          |
| Tanska – Danmark – Denmark  | 6 250  | 2 044                      | 13 219  | 45                             | 79                           |
| Saksa – Tyskland – Germany  | 14 519   | 270                        | 31 079  | 157                            | 12 786                       |
| Muut maat – Övriga länder – Other countries                           | 12 681   | 2 156                      | 35 811  | 2 203                          | 89 385                       |
| <b>Ulkokauppa – Externhandel – External trade 1)</b>                  | <b>12 290</b>  | <b>27 708</b>              | <b>274</b>  | <b>11</b>                      | <b>13 617</b>                |
| Norja – Norge – Norway  | 3  | 25 285                     | 4   | -                              | 8                            |
| Yhdysvallat – Förenta Staterna –                                      | 10   | 178                        | 0   | -                              | 327                          |
| Venäjä – Ryssland – Russia  | 1  | 61                         | -   | -                              | 1 151                        |
| Muut maat – Övriga länder – Other countries                           | 12 276   | 2 184                      | 270   | 11                             | 12 131                       |
| Milj. € – € million   |  |                            |   |                                |                              |
| <b>Tuonti yhteensä – Import, totalt – Imports, total</b>              | <b>206,2</b>   | <b>138,7</b>               | <b>236,5</b>  | <b>3,5</b>                     | <b>35,5</b>                  |
| <b>EU</b>   | <b>154,8</b>   | <b>40,9</b>                | <b>235,3</b>  | <b>3,4</b>                     | <b>30,7</b>                  |
| Ruotsi – Sverige – Sweden   | 30,6   | 19,1                       | 37,0  | 0,5                            | 0,4                          |
| Tanska – Danmark – Denmark  | 19,5   | 7,9                        | 53,5  | 0,2                            | 0,1                          |
| Saksa – Tyskland – Germany  | 54,7   | 0,9                        | 62,3  | 0,2                            | 4,4                          |
| Muut maat – Övriga länder – Other countries                           | 50,1   | 13,0                       | 82,5  | 2,5                            | 25,8                         |
| <b>Ulkokauppa – Externhandel – External trade 1)</b>                  | <b>51,3</b>  | <b>97,8</b>                | <b>1,2</b>  | <b>0,1</b>                     | <b>4,7</b>                   |
| Norja – Norge – Norway  | 0,0  | 88,1                       | 0,0   | -                              | 0,0                          |
| Yhdysvallat – Förenta Staterna – United States                        | 0,2  | 0,5                        | 0,0   | -                              | 0,3                          |
| Venäjä – Ryssland – Russia  | 0,0  | 0,1                        | -   | -                              | 0,4                          |
| Muut maat – Övriga länder – Other countries                           | 51,1   | 9,2                        | 1,2   | 0,1                            | 4,0                          |
| 1 000 kg  |  |                            |   |                                |                              |
| <b>Vienti yhteensä – Export, totalt – Exports, total</b>              | <b>67 929</b>  | <b>38 521</b>              | <b>192 646</b>  | <b>6 614</b>                   | <b>456 104</b>               |
| <b>EU</b>   | <b>31 755</b>  | <b>14 809</b>              | <b>81 066</b>   | <b>6 320</b>                   | <b>385 640</b>               |
| Ruotsi – Sverige – Sweden   | 9 589  | 2 880                      | 46 119  | 4 637                          | 13 047                       |
| Tanska – Danmark – Denmark  | 267  | 2 441                      | 363   | 62                             | 9 571                        |
| Saksa – Tyskland – Germany  | 5 472  | 1                          | 1 163   | 149                            | 201 672                      |
| Muut maat – Övriga länder – Other countries                           | 16 427   | 9 488                      | 33 421  | 1 471                          | 161 350                      |
| <b>Ulkokauppa – Externhandel – External trade 1)</b>                  | <b>36 171</b>  | <b>23 712</b>              | <b>111 580</b>  | <b>295</b>                     | <b>70 462</b>                |
| Norja – Norge – Norway  | 83   | 16                         | 2   | 295                            | 0                            |
| Yhdysvallat – Förenta Staterna –                                      | 860  | -                          | 8 663   | -                              | 34 942                       |
| Venäjä – Ryssland – Russia  | 17 896   | 23 366                     | 63 724  | -                              | 61                           |
| Muut maat – Övriga länder – Other countries                           | 17 332   | 329                        | 39 190  | -                              | 35 459                       |
| Milj. € – € million   |  |                            |   |                                |                              |
| <b>Vienti yhteensä – Export, totalt – Exports, total</b>              | <b>117,5</b>   | <b>24,9</b>                | <b>334,5</b>  | <b>7,6</b>                     | <b>63,3</b>                  |
| <b>EU</b>   | <b>49,3</b>  | <b>16,3</b>                | <b>123,2</b>  | <b>7,3</b>                     | <b>55,7</b>                  |
| Ruotsi – Sverige – Sweden   | 22,6   | 7,6                        | 43,9  | 5,2                            | 1,7                          |
| Tanska – Danmark – Denmark  | 0,4  | 0,5                        | 0,5   | 0,1                            | 1,7                          |
| Saksa – Tyskland – Germany  | 3,1  | 0,0                        | 2,6   | 0,2                            | 30,0                         |
| Muut maat – Övriga länder – Other countries                           | 23,1   | 8,2                        | 76,3  | 1,8                            | 22,3                         |
| <b>Ulkokauppa – Externhandel – External trade 1)</b>                  | <b>68,2</b>  | <b>8,6</b>                 | <b>211,2</b>  | <b>0,4</b>                     | <b>7,7</b>                   |
| Norja – Norge – Norway  | 0,3  | 0,1                        | 0,0   | 0,4                            | 0,0                          |
| Yhdysvallat – Förenta Staterna – United States                        | 2,7  | -                          | 28,3  | -                              | 3,4                          |
| Venäjä – Ryssland – Russia  | 31,5   | 7,7                        | 135,4   | -                              | 0,0                          |
| Muut maat – Övriga länder – Other countries                           | 33,7   | 0,8                        | 47,6  | -                              | 4,3                          |

1) Kauppa muiden kuin EU-maiden kanssa – Handel med andra än EU-länder – Trade with countries outside the EU

2) Ei sisällä äyriäisiä ja nilviäisiä – Exkl. kräftdjur och blötdjur – Excl. molluscs and crustaceans



| Maa tai maaryhmä<br>Land eller landgrupp<br>Country or economic block | Vihannekset<br>Grönsaker<br>Vegetables | Hedelmät ja<br>pähkinät<br>Frukt och<br>nötter<br>Fruit and<br>nuts | Sokeri ja sokeri-<br>valmisteet, hunaja<br>Socker och socker-<br>produkter, honung<br>Sugar and sugar<br>preparations, honey | Eläin- ja kasvi-<br>rasvat ja -öljyt<br>Animaliska och vege-<br>tabiliska fetter och oljor<br>Animal and vegetable<br>fats and oils | Rehuaineet<br>Fodermedel<br>Feeding stuff<br>for animals |
|---|--|---|--|---|--|
|   |  |   | 1 000 kg   |   |  |
| <b>Tuonti yhteensä – Import, totalt – Imports, total</b>              | <b>157 587</b>                         | <b>268 517</b>  | <b>227 619</b>   | ..  | <b>519 117</b>   |
| <b>EU</b>   | <b>148 138</b>                         | <b>147 637</b>  | <b>146 695</b>   | ..  | <b>432 279</b>   |
| Ruotsi – Sverige – Sweden   | 13 675                                 | 4 907   | 51 552   | ..  | 12 829   |
| Tanska – Danmark – Denmark  | 4 805                                  | 331   | 11 806   | ..  | 41 398   |
| Saksa – Tyskland – Germany  | 13 907                                 | 11 582  | 40 324   | ..  | 183 851  |
| Muut maat – Övriga länder – Other countries                           | 115 751                                | 130 817   | 43 013   | ..  | 194 200  |
| <b>Ulkokauppa – Externhandel – External trade <sup>1)</sup></b>       | <b>9 446</b>                           | <b>120 883</b>  | <b>80 924</b>  | ..  | <b>86 839</b>  |
| Norja – Norge – Norway  | 167                                    | 6   | 895  | ..  | 35 641   |
| Yhdysvallat – Förenta Staterna –                                      | 695                                    | 4 508   | 34   | ..  | 1 908  |
| Venäjä – Ryssland – Russia  | 21                                     | 1 523   | 3 908  | ..  | 25 476   |
| Muut maat – Övriga länder – Other countries                           | 8 563                                  | 114 846   | 76 087   | ..  | 23 815   |
|   |  |   | Milj. € – € million  |   |  |
| <b>Tuonti yhteensä – Import, totalt – Imports, total</b>              | <b>179,4</b>                           | <b>301,5</b>  | <b>134,0</b>   | <b>201,0</b>  | <b>212,7</b>   |
| <b>EU</b>   | <b>164,3</b>                           | <b>162,0</b>  | <b>103,3</b>   | <b>76,7</b>   | <b>182,2</b>   |
| Ruotsi – Sverige – Sweden   | 16,1                                   | 9,1   | 31,6   | 31,9  | 7,5  |
| Tanska – Danmark – Denmark  | 1,5                                    | 1,3   | 17,0   | 6,7   | 26,2   |
| Saksa – Tyskland – Germany  | 13,9                                   | 17,1  | 22,4   | 5,7   | 46,7   |
| Muut maat – Övriga länder – Other countries                           | 132,8                                  | 134,6   | 32,3   | 32,3  | 101,8  |
| <b>Ulkokauppa – Externhandel – External trade <sup>1)</sup></b>       | <b>15,0</b>                            | <b>139,5</b>  | <b>30,7</b>  | <b>124,3</b>  | <b>30,5</b>  |
| Norja – Norge – Norway  | 0,1                                    | 0,0   | 2,8  | 5,2   | 13,8   |
| Yhdysvallat – Förenta Staterna – United States                        | 0,9                                    | 8,0   | 0,1  | 0,3   | 2,2  |
| Venäjä – Ryssland – Russia  | 0,1                                    | 3,4   | 0,7  | 0,0   | 2,6  |
| Muut maat – Övriga länder – Other countries                           | 14,0                                   | 128,1   | 27,1   | 118,8   | 11,8   |
|   |  |   | 1 000 kg   |   |  |
| <b>Vienti yhteensä – Export, totalt – Exports, total</b>              | <b>20 822</b>                          | <b>6 044</b>  | <b>46 308</b>  | <b>70 528</b>   | <b>38 007</b>  |
| <b>EU</b>   | <b>12 499</b>                          | <b>4 279</b>  | ..   | ..  | <b>12 494</b>  |
| Ruotsi – Sverige – Sweden   | 7 751                                  | 1 238   | ..   | ..  | 4 927  |
| Tanska – Danmark – Denmark  | 1                                      | 51  | ..   | ..  | 311  |
| Saksa – Tyskland – Germany  | 40                                     | 1 524   | ..   | ..  | 86   |
| Muut maat – Övriga länder – Other countries                           | 4 707                                  | 1 466   | ..   | ..  | 7 170  |
| <b>Ulkokauppa – Externhandel – External trade <sup>1)</sup></b>       | <b>8 322</b>                           | <b>1 764</b>  | ..   | ..  | <b>25 513</b>  |
| Norja – Norge – Norway  | 423                                    | 4   | ..   | ..  | 640  |
| Yhdysvallat – Förenta Staterna –                                      | -                                      | -   | ..   | ..  | -  |
| Venäjä – Ryssland – Russia  | 7 867                                  | 9   | ..   | ..  | 19 757   |
| Muut maat – Övriga länder – Other countries                           | 32                                     | 1 751   | ..   | ..  | 5 115  |
|   |  |   | Milj. € – € million  |   |  |
| <b>Vienti yhteensä – Export, totalt – Exports, total</b>              | <b>8,5</b>                             | <b>15,2</b>   | <b>65,6</b>  | <b>66,1</b>   | <b>25,4</b>  |
| <b>EU</b>   | <b>6,0</b>                             | <b>9,1</b>  | <b>48,4</b>  | <b>39,6</b>   | <b>6,0</b>   |
| Ruotsi – Sverige – Sweden   | 2,8                                    | 2,4   | 11,5   | 11,0  | 1,9  |
| Tanska – Danmark – Denmark  | 0,0                                    | 0,1   | 7,1  | 0,1   | 0,3  |
| Saksa – Tyskland – Germany  | 0,0                                    | 3,3   | 7,5  | 1,0   | 0,2  |
| Muut maat – Övriga länder – Other countries                           | 3,1                                    | 3,2   | 22,2   | 27,4  | 3,7  |
| <b>Ulkokauppa – Externhandel – External trade <sup>1)</sup></b>       | <b>2,5</b>                             | <b>6,1</b>  | <b>17,2</b>  | <b>26,6</b>   | <b>19,5</b>  |
| Norja – Norge – Norway  | 0,2                                    | 0,0   | 2,8  | 21,7  | 0,4  |
| Yhdysvallat – Förenta Staterna – United States                        | -                                      | -   | 2,6  | 0,0   | -  |
| Venäjä – Ryssland – Russia  | 2,1                                    | 0,1   | 1,8  | 4,8   | 17,3   |
| Muut maat – Övriga länder – Other countries                           | 0,2                                    | 6,1   | 9,9  | 0,0   | 1,8  |

Lähde: SVT: Tullihallitus, Tavaroiden tuonti ja vienti Yhdistetyn tavaranimikkeistön (CN) mukaan, Tavaroiden tuonti ja vienti kansainvälisen kaupan luokittelustandardin (SITC) mukaan – Källa: FOS: Tullstyrelsen, Import och export av varor enligt kombinerade nomenklaturen (KN), Import och export av varor enligt den internationella klassificeringsstandarden för handel (SITC) – Source: OSF: National Board of Customs, Imports and Exports of Goods by the Combined





## 9. Maatilatalouden tuotannon arvo ja rahavirrat

- Värdet av gårdsbrukets produktion och penningströmmar
- Value of production and money flow in farming

### 9.1. Tuotannon arvo

Maatalouden tuotantoa, tulonmuodostusta ja yrittäjätuloa koskevat tiedot perustuvat Tilastokeskuksen kansantalouden tilinpidon maataloustoimialaa koskeviin laskelmiin. Kansantalouden tilinpito perustuu Euroopan kansantalouden tilinpitojärjestelmään (EKT 1995) ja sen kanssa yhdenmukaiseen maailmanlaajuiseen System of National Accounts -järjestelmään.

Tilinpidossa käytettävät tiedot perustuvat suurelta osin Tiken laatimiin tilastoihin.

### 9.1. Värdet av produktion

Uppgifterna för produktion, inkomstbildning och företagarinkomst av lantbruket baserar sig på räkenskaper för lantbruket inom nationalräkenskaperna uppgjorda av Statistikcentralen. Nationalräkenskaperna baserar sig på det europeiska nationalräkenskapssystemet (ENS 1995) och på ett med detta överensstämmande, internationellt standardsystem för nationalräkenskaper (System of National Accounts).

Uppgifterna som används i räkenskaperna utgår till stor del ifrån statistik uppgjord av Tike.

Taulukoissa maatalous sisältää toimialaluokituksen (NACE Rev. 1) toimialat 011, 012, 013 ja 014, maatalous ja maataloutta palveleva toiminta. Maataloustuotteiden tuotanto omaan käyttöön sisältyy tuotokseen.

Tuotos lasketaan tuotteittain, ja se arvotetaan perushintaan. Perushinta sisältää tuotetukipalkkiot, mutta ei tuoteveroja.

I tabellerna innefattar lantbruket näringsgrenar 011, 012, 013 och 014, lantbruk samt verksamhet som betjänar lantbruket inom näringsgrenindelningen (NACE Rev. 1). Produktionsvärdet innefattar produktion av lantbruksprodukter för egen slutlig konsumtion.

Produktionsvärdet beräknas enligt produkter och värderas i baspriset. Baspriset innefattar subventioner till produkter, men inte produktskatter.

## 9.1.1. Tuotanto ja tulonmuodostus maataloustoimialalla 1995–2009

Produktion och inkomstbildning inom lan bruket 1995–2009

Production and generation of income of the agricultural industry, 1995–2009

| Vuosi<br>År<br>Year | Tuotos<br>perushintaan<br>Produktion<br>till baspris<br>Output<br>at basic<br>prices | Väli tuotekäyttö<br>ostajan hintaan<br>Insatsförbrukning<br>till mottagarpris<br>Intermediate<br>consumption at<br>purchasers' prices<br>consumption | Arvonlisäys, brutto<br>perushintaan<br>Förädlingsvärde,<br>brutto, till baspris<br>Value added, gross<br>at basic prices | Kiinteän<br>pääoman<br>kumulinen<br>Kapitalför-<br>slitning<br>Consumption<br>of fixed<br>capital |
|---------------------|--|--|--|---|
| Milj. € – € mill.   |  |  |  |   |
| 1995                | 4 253  | 2 385  | 1 868  | 802   |
| 1996                | 4 132  | 2 428  | 1 704  | 798   |
| 1997                | 4 173  | 2 457  | 1 716  | 806   |
| 1998                | 3 747  | 2 428  | 1 319  | 823   |
| 1999                | 3 973  | 2 425  | 1 548  | 850   |
| 2000                | 4 277  | 2 591  | 1 686  | 894   |
| 2001                | 4 375  | 2 630  | 1 745  | 924   |
| 2002                | 4 387  | 2 672  | 1 715  | 928   |
| 2003                | 4 356  | 2 699  | 1 657  | 931   |
| 2004                | 4 414  | 2 778  | 1 636  | 967   |
| 2005                | 4 478  | 2 891  | 1 587  | 994   |
| 2006                | 4 037  | 2 919  | 1 118  | 1 041   |
| 2007                | 4 600  | 3 129  | 1 471  | 1 114   |
| 2008                | 4 319  | 3 073  | 1 246  | 1 172   |
| 2009                | 3 934  | 2 704  | 1 230  | 1 161   |

| Vuosi<br>År<br>Year | Arvonlisäys,<br>netto,<br>perushintaan<br>Förädlingsvärde,<br>netto, till baspris<br>Value added, net,<br>at basic prices | Palkansaaja-<br>korvaukset<br>Löner och<br>kollektiva<br>avgifter<br>Compensation of<br>employees | Muut tuotanto-<br>tukipalkkiot<br>Övriga<br>produktions-<br>subventioner<br>Other subsidies<br>on production | Toimintaylijäämä/<br>sekatalo<br>Driftsöverskott/<br>Blandade inkomster<br>Operating surplus/<br>mixed income |
|---------------------|---|---|--|---|
| Milj. € – € mill.   |   |   |  |   |
| 1995                | 1 066   | 384   | 1 313  | 1 995   |
| 1996                | 906   | 351   | 955  | 1 510   |
| 1997                | 910   | 341   | 937  | 1 506   |
| 1998                | 496   | 351   | 968  | 1 113   |
| 1999                | 698   | 382   | 1 037  | 1 353   |
| 2000                | 792   | 398   | 1 171  | 1 565   |
| 2001                | 821   | 416   | 1 179  | 1 584   |
| 2002                | 787   | 417   | 1 220  | 1 590   |
| 2003                | 726   | 434   | 1 218  | 1 510   |
| 2004                | 669   | 431   | 1 191  | 1 429   |
| 2005                | 593   | 479   | 1 331  | 1 445   |
| 2006                | 77  | 507   | 1 774  | 1 344   |
| 2007                | 357   | 523   | 1 783  | 1 617   |
| 2008                | 74  | 547   | 1 811  | 1 338   |
| 2009                | 69  | 582   | 1 860  | 1 347   |

Lähde: SVT: Tilastokeskus, Kansantalouden tilinpito – Källa: FOS: Statistikcentralen, Nationalräkenskaper – Source: OSF: Statistics Finland, National accounts

## 9.1.2. Kiinteän pääoman bruttomuodostus maataloustoimialalla 1990–2009

Bruttbildning av fast kapital inom lantbruket 1990–2009

Gross fixed capital formation of the agricultural industry, 1990–2009

| Vuosi<br>År<br>Year | Yhteensä<br>Totalt<br>Total | Maatalousrakennukset<br>Lantbruksbyggnader<br>Farm buildings | Koneet ja laitteet<br>Maskiner och inventarier<br>Machinery and<br>other equipment | Muut.<br>Övriga<br>Others |
|---------------------|-----------------------------|--|--|---------------------------|
|                     | Milj.€ – € mill.            |  |  |                           |
| 1990                | 1 077                       | 404  | 584  | 89                        |
| 1991                | 832                         | 390  | 383  | 59                        |
| 1992                | 584                         | 286  | 199  | 99                        |
| 1993                | 551                         | 239  | 224  | 88                        |
| 1994                | 538                         | 217  | 250  | 71                        |
| 1995                | 608                         | 221  | 306  | 81                        |
| 1996                | 653                         | 289  | 308  | 56                        |
| 1997                | 858                         | 415  | 378  | 65                        |
| 1998                | 946                         | 470  | 412  | 64                        |
| 1999                | 1 012                       | 473  | 464  | 75                        |
| 2000                | 993                         | 467  | 459  | 67                        |
| 2001                | 1 056                       | 492  | 483  | 81                        |
| 2002                | 1 145                       | 507  | 536  | 102                       |
| 2003                | 1 077                       | 463  | 530  | 84                        |
| 2004                | 996                         | 393  | 519  | 84                        |
| 2005                | 1 083                       | 488  | 496  | 99                        |
| 2006                | 1 084                       | 506  | 490  | 88                        |
| 2007                | 1 277                       | 641  | 555  | 81                        |
| 2008                | 1 211                       | 562  | 564  | 85                        |
| 2009                | 1 151                       | 539  | 533  | 79                        |

Lähde: SVT: Tilastokeskus, Kansantalouden tilinpito

Källa: FOS: Statistikcentralen, Nationalräkenskaper

Source: OSF: Statistics Finland, National accounts

## 9.1.3. Yrittäjätulo maataloudesta 1990–2009

Företagarinkomster från jordbruk 1990–2009

Entrepreneurial income from agriculture, 1990–2009

| Vuosi<br>År<br>Year | Toiminta-<br>ylijäämä/<br>sekatulo<br>Drifts-<br>överskott/<br>Blandade<br>inkomster<br>Operating<br>surplus/<br>mixed<br>income | Maanvuokrat<br>Arrenden<br>Rents and<br>other real<br>estate<br>rental<br>charges<br>to be paid | Maksetut<br>korot<br>Ränta<br>Interest<br>paid | Yrittäjätulo<br>maataloudesta<br>Företagarin-<br>komster från<br>jordbruk<br>Entrepreneurial<br>income from<br>agriculture | Josta – Därav – Of which:   |  |
|---------------------|--|---|--|--|---|--|
|                     |  |   |  |  | Kotitalouksien<br>yrittäjätulo<br>Företagar-<br>inkomster<br>av hushåll<br>Entrepreneurial<br>income of<br>households | Muiden<br>sektoreiden<br>yrittäjätulo<br>Företagar-<br>inkomster<br>av övriga<br>sektorer<br>Entrepreneurial<br>income of<br>other sectors |
|                     |  |   |  |  | Milj.€ – € mill.  |  |
| 1990                | 1 888  | 36  | 382  | 1 470  | 1 378   | 92   |
| 1991                | 1 604  | 34  | 418  | 1 152  | 1 074   | 78   |
| 1992                | 1 471  | 35  | 429  | 1 007  | 929   | 78   |
| 1993                | 1 602  | 43  | 293  | 1 266  | 1 126   | 140  |
| 1994                | 1 541  | 53  | 219  | 1 269  | 1 126   | 143  |
| 1995                | 1 995  | 63  | 228  | 1 704  | 1 588   | 116  |
| 1996                | 1 510  | 64  | 174  | 1 272  | 1 188   | 84   |
| 1997                | 1 506  | 72  | 141  | 1 293  | 1 186   | 107  |
| 1998                | 1 113  | 79  | 154  | 880  | 850   | 30   |
| 1999                | 1 353  | 90  | 108  | 1 155  | 1 031   | 124  |
| 2000                | 1 565  | 94  | 145  | 1 326  | 1 199   | 127  |
| 2001                | 1 584  | 102   | 164  | 1 318  | 1 210   | 108  |
| 2002                | 1 590  | 108   | 146  | 1 336  | 1 250   | 86   |
| 2003                | 1 510  | 115   | 112  | 1 283  | 1 145   | 138  |
| 2004                | 1 429  | 137   | 112  | 1 180  | 1 132   | 48   |
| 2005                | 1 445  | 151   | 112  | 1 182  | 1 083   | 99   |
| 2006                | 1 344  | 155   | 133  | 1 056  | 963   | 93   |
| 2007                | 1 617  | 148   | 164  | 1 305  | 1 180   | 125  |
| 2008                | 1 338  | 157   | 219  | 962  | 837   | 125  |
| 2009                | 1 347  | 165   | 182  | 1 000  | 796   | 204  |

Lähde: SVT: Tilastokeskus, Kansantalouden tilinpito

Källa: FOS: Statistikcentralen, Nationalräkenskaper

Source: OSF: Statistics Finland, National accounts

## 9.1.4. Maatalouden osuus eräistä kansantalouden kokonaissuureista 1990–2009

Jordbrukets andel av några nationalekonomiska totalenheter 1990–2009

Share of agriculture in selected national economy aggregates, 1990–2009

| Vuosi<br>År<br>Year | Brutto-<br>kansantuote<br>Brutto-<br>national-<br>produkten<br>Gross domestic<br>product | Palkat<br>Egentlig lön<br>Wages and<br>salaries | Työllisyys<br>Sysse-<br>sättning<br>Employment | Kiinteän pääoman<br>bruttomuodostus<br>Bruttobildning av<br>fast kapital<br>Gross fixed<br>capital formation | Yrittäjätulo<br>nettokansantulosta<br>Nationalinkomst<br>netto<br>Net national<br>income |
|---------------------|--|---|--|--|--|
| %                   |  |   |  |  |  |
| 1990                | 3,4  | 0,8   | 7,2  | 4,3  | 2,1  |
| 1991                | 3,0  | 0,9   | 7,4  | 4,1  | 1,8  |
| 1992                | 2,7  | 0,9   | 7,4  | 3,5  | 1,6  |
| 1993                | 3,0  | 0,9   | 7,3  | 3,9  | 2,0  |
| 1994                | 2,8  | 0,8   | 7,4  | 3,7  | 1,9  |
| 1995                | 2,2  | 0,8   | 6,7  | 3,7  | 2,2  |
| 1996                | 2,0  | 0,7   | 6,2  | 3,7  | 1,6  |
| 1997                | 1,9  | 0,7   | 5,9  | 4,3  | 1,5  |
| 1998                | 1,3  | 0,6   | 5,3  | 4,2  | 0,9  |
| 1999                | 1,5  | 0,6   | 5,3  | 4,2  | 1,1  |
| 2000                | 1,5  | 0,6   | 5,0  | 3,7  | 1,2  |
| 2001                | 1,4  | 0,6   | 4,7  | 3,8  | 1,1  |
| 2002                | 1,4  | 0,6   | 4,4  | 4,3  | 1,1  |
| 2003                | 1,3  | 0,6   | 4,4  | 3,9  | 1,1  |
| 2004                | 1,2  | 0,6   | 4,2  | 3,4  | 0,9  |
| 2005                | 1,2  | 0,6   | 4,2  | 3,4  | 0,9  |
| 2006                | 0,8  | 0,6   | 4,1  | 3,3  | 0,7  |
| 2007                | 0,9  | 0,6   | 4,0  | 3,3  | 0,9  |
| 2008                | 0,8  | 0,6   | 3,9  | 3,0  | 0,6  |
| 2009                | 0,8  | 0,7   | 4,0  | 3,4  | 0,7  |

Lähde: SVT: Tilastokeskus, Kansantalouden tilinpito

Källa: FOS: Statistikcentralen, Nationalräkenskaper

Source: OSF: Statistics Finland, National accounts

## 9.2. Maa- ja puutarhatalouden kannattavuus ja vakavaraisuus

Tauluissa 9.2.1.–9.2.6. esitetään tilastoja Suomen maa- ja puutarhatalousyritysten kannattavuudesta ja vakavaraisuudesta. Tulokset perustuvat MTT Taloustutkimuksen ylläpitämässä kannattavuuskirjanpitotoiminnassa mukana olevilta kannattavuuskirjanpitotiloilta saatuun aineistoon. Tulokset on painotettu kuvaamaan noin 45 000 suurimman suomalaisen maatalousyrityksen taloutta.

Tulosten pohjana ovat suoriteperusteiset laskelmat, joissa tulot ja niitä vastaavat menot on kohdennettu sille vuodelle, jolloin ne ovat syntyneet. Kohdentamisessa on otettu huomioon tuote-, panos- ja ostovarastojen muutokset. Poistokustannukset ovat omaisuusosien nykyarvoista laskettuja suunnitelman mukaisia poistoja. Palkkavaatimus perustuu yrittäjäperheen työtunteihin. Oman pääoman korkovaatimus lasketaan 5 prosentin korkona omalle pääomalle. Vieraan pääoman kustannukset ovat todellisia korkomenoja.

Taseen vastaavaa sisältää nykyarvoon arvostettujen rakennus-, kone- ja salaajitusomaisuuden lisäksi tuote- ja panosvarastot, kotieläimistön, maatalousmaan sekä rahoitusomaisuuden. Näistä vähennetään maatalouteen kohdistuvat velat, jolloin saadaan vastattavien oma pääoma.

Tarkasteluissa käytetyt tilakoko- ja tuotantosuunta- luokitukset perustuvat EU:n FADN-maatilatylogiaan. Tilakokoluokitus perustuu yrityksen vakioitun kokonaiskatteen suuruuteen ja tuotantosuunta- luokitus sen rakenteeseen (yli 2/3 vakioidusta kokonaiskatteesta tulee päätuotteesta). Yrityksen vakioitu kokonaiskate määritetään seuraavasti: lasketaan alueittain kullekin kasville ja tuotantoeläimelle vakioitu kate (standard gross margin, SGM) siten, että kolmen vuoden sato- ja tuotoskeskiarvoin lasketuista tuotoista vähennetään tietyt muuttuvat kustannukset. Kun yrityksen todelliset viljelyalat ja eläinmäärät kerrotaan alueellisilla vakioiduilla katteilla, saadaan tuotteen vakioitunut kokonaiskatteet. Kun ne lasketaan yhteen, saadaan yrityksen vakioitu kokonaiskate. Tilakokoluokittelu on laskentaperusteiltaan sama kuin EU:ssa, mutta luokitteluvälit ovat tiheimmät.

Kannattavuuskirjanpitotiloja, joiden kokonaiskate ylittää 9 600 euroa, on n. 900 kappaletta, mutta erityisesti tukialueittaisessa tarkastelussa ei aina voida esittää yksittäisen tuotantosuunnan tuloksia yritysten alhaisen lukumäärän vuoksi. Siksi tuloksista puuttuvat luokat, joissa yritysmäärä jää alle seitsemän. Maa- ja puutarhatalouden tulokset ja laskentaperusteet on tässä esitettyä kattavammin nähtävissä MTT taloustutkimuksen Taloustohtori-verkkosivuilta [www.mtt.fi/taloustohtori](http://www.mtt.fi/taloustohtori).



## 9.2. Lönsamhet och soliditet inom jordbruk och trädgårdsproduktion

Tabellerna 9.2.1.–9.2.6. innehåller statistik över lönsamheten och soliditeten hos lantbruks- och trädgårdsföretagen i Finland. Resultaten baserar sig på material från lönsamhetsbokföringsgårdar, som ingår i den lönsamhetsbokföringsverksamhet som upprätthålls av MTT Ekonomisk forskning. Resultaten har avvägts för att ge en bild av ekonomin hos de 45 000 största lantbruksföretagen i Finland.

Resultaten är baserade på prestationsprincipen, vilket gör att inkomster och motsvarande utgifter hänförs till det år som de har uppstått. Vid beräkningen av kostnaderna har förändringar gällande produkt-, insats- och inköpslager inom inriktningen tagits i beaktande. Avskrivningskostnaderna är baserade på planemässiga avskrivningar, beräknade enligt nuvärdet av tillgångarnas delar. Lönekravet är baserat på antalet arbetstimmar, som företagarfamiljen utför. Räntekravet på eget kapital är 5 procent. Kostnaderna för främmande kapital består av verkliga ränteutgifter.

Balansräkningens aktiva omfattar förutom till sitt nuvarande värde uppskattad byggnads-, maskin- och täckdikningsegendom, även produkt- och insatslager, husdjur, jordbruksmark samt finansiella tillgångar. Från dessa avdras de skulder som hänförs till jordbruket, varvid man erhåller eget kapital i passiva.

Den i granskningen använda klassificeringen av lantgårdar enligt storleksklass och indelningen av lantgårdar enligt produktionsinriktning baserar sig på EU-typklassifiering av jordbruksföretag. Klassificeringen av lantgårdar enligt storleksklass och indel-

ningen av lantgårdar enligt produktionsinriktning baserar sig på storleken respektive strukturen av det totala standardiserade täckningsbidraget (standard gross margin, SGM). Över 2/3 av det totala standardiserade täckningsbidraget härstammar från huvudprodukten. Företagets totala standardiserade täckningsbidrag bestäms enligt följande: man räknar ut ett standardiserat täckningsbidrag områdesvis för respektive växt och produktionsdjur genom att subtrahera vissa rörliga kostnader från de beräknade intäkterna. Beräkningen är baserad på regionala medeltal av skördar och husdjursavkastning samt insatser under en treårs period. När man multiplicerar företagets reella skördearealer och mängden husdjur med dessa standardiserade täckningsbidrag, får man de totala standardiserade täckningsbidragen för produkterna. När dessa adderas, får man företagets totala standardiserade täckningsbidrag. Beräkningsgrunderna för indelningen av gårdarna i storleksklasserna är samma som i EU, men i grupperingen har använts tätare intervall.

Det finns ca 900 lönsamhetsbokföringsgårdar, vars totala standardiserade täckningsbidrag är över 9 600 euro, men speciellt då det gäller granskning enligt stödområde är det inte alltid möjligt att presentera resultat av en viss enskild produktionsinriktning på grund av det låga antalet företag. Därför saknas resultat från grupper, i vilka antalet företag är under sju. En mer heltäckande presentation av jordbruks- och trädgårdsekonomin resultat och kalkylgrunder finns på MTT:s websidan Ekonomidoktorn [www.mtt.fi/ekonomidoktorn](http://www.mtt.fi/ekonomidoktorn).

## 9.2.1. Maatalous- ja puutarhayritysten tuloslaskelma 2001–2008

Resultaträkning av företag med jordbruks- och trädgårdsproduktion 2001–2008

Income Statement of Agricultural and Horticultural Enterprises, 2001–2008

|   | 2001   | 2002           | 2003           | 2004           | 2005           | 2006           | 2007           | 2008           |
|---|--|----------------|----------------|----------------|----------------|----------------|----------------|----------------|
|   | Keskimäärin, €/tila – I genomsnitt, €/gård – Average, €/farm |                |                |                |                |                |                |                |
| Tiloja edustettuna –<br>Gårdar representerade –<br><i>Farms represented</i>                 | 48 400   | 48 200         | 46 800         | 45 900         | 44 300         | 42 800         | 40 800         | 39 600         |
| Kirjanpitoiltojen määrä –<br>Antal bokföringsgårdar –<br><i>Number of bookkeeping farms</i> | 830<n<840  | 810<n<820      | 810<n<820      | 850<n<860      | 890<n<900      | 910<n<920      | 930<n<940      | 920<n<930      |
| Viljelyala, ha – Odlingsareal, ha –<br><i>Arable land, ha</i>                               | 41   | 43             | 44             | 45             | 46             | 48             | 50             | 52             |
| Myyntituotot – Försäljnings-<br>intäkter – <i>Revenues</i>                                  | 52 600   | 56 500         | 57 800         | 56 400         | 55 600         | 58 200         | 69 400         | 80 600         |
| Tuet <sup>1)</sup> – Stöd <sup>1)</sup> – <i>Subsidies<sup>1)</sup></i>                     | 34 300   | 36 200         | 37 900         | 38 700         | 40 100         | 42 700         | 44 400         | 46 800         |
| Liikevaihto – Omsättning –<br><i>Turnover</i>   | 86 900   | 92 700         | 95 800         | 95 100         | 95 600         | 100 900        | 113 800        | 127 400        |
| <b>Kokonaistuotto – Bruttointäkter –<br/><i>Gross Return: Total</i></b>                     | <b>87 600</b>  | <b>94 100</b>  | <b>96 600</b>  | <b>96 400</b>  | <b>98 000</b>  | <b>104 000</b> | <b>122 400</b> | <b>127 600</b> |
| Muuttuvat kulut – Rörliga<br><i>kosnader – Variable Costs</i>                               | -35 200  | -38 700        | -41 200        | -40 600        | -41 800        | -43 900        | -50 000        | -59 400        |
| Yrittäjäperheen palkkavaatimus –<br>Företagarfamiljens löneanspråk –<br><i>Wages Demand</i> | -23 900  | -31 600        | -32 900        | -32 400        | -32 800        | -31 400        | -31 300        | -31 400        |
| Kiinteät kulut – Fasta kostnader –<br><i>Fixed Costs</i>                                    | -14 900  | -15 900        | -16 900        | -17 300        | -17 700        | -18 700        | -20 100        | -21 600        |
| Käyttökate – Driftsbidrag –<br><i>Operating Margin</i>                                      | 13 600   | 7 940          | 5 610          | 5 990          | 5 660          | 9 910          | 21 000         | 15 200         |
| Poistot – Avskrivningar –<br><i>Depreciations</i>   | -13 700  | -15 400        | -16 600        | -16 800        | -17 400        | -18 600        | -21 400        | -23 500        |
| Liiketulos – Rörelseresultat –<br><i>Gross Return</i>                                       | -110   | -7 480         | -11 000        | -10 800        | -11 700        | -8 700         | -380           | -8 370         |
| Nettorahoituskulut –<br>Nettofinansieringskostnader –<br><i>Interest Paid</i>               | -2 370   | -2 060         | -1 960         | -1 850         | -2 090         | -2 410         | -3 240         | -3 700         |
| Nettotulos – Nettoresultat –<br><i>Net Result</i>   | -2 470   | -9 540         | -12 900        | -12 700        | -13 800        | -11 100        | -3 620         | -12 100        |
| Korkovaatimus –<br>Räntekrav på eget kapital –<br><i>Interest Demand</i>                    | -8 290   | -8 870         | -9 240         | -9 580         | -9 890         | -10 800        | -11 900        | -13 100        |
| <b>Yrittäjänvoitto – Företagarvinst –<br/><i>Entrepreneurs Profit</i></b>                   | <b>-10 800</b>   | <b>-18 400</b> | <b>-22 200</b> | <b>-22 300</b> | <b>-23 700</b> | <b>-21 900</b> | <b>-15 500</b> | <b>-25 100</b> |

<sup>1)</sup> Sisältää sekä kansalliset, osarahoitteiset että EU:n kokonaan maksamat tuet. Erä sisältää sekä "suorat tuet" että myös tuotteen hinnan mukana maksetut tuet (esim. maidon tuotantotuki). – Inkluderar både nationella samt del- och helfinansierade EU-stöd. Posten innehåller både "direkta stöd" och stöd som betalas med produktens pris (t.ex. produktionsstöd för mjölk). – Includes national, co-financed and fully EU-financed aids. The item includes both "direct aid" and aid paid with the price of the product (such as milk production aid)

Lähde: MTT Taloustutkimus, Maa- ja puutarhatalouden kannattavuuskirjanpitolukuksia, www.mtt.fi/taloustohti

Källa: MTT Ekonomisk forskning, Finlands Lönsamhetsbokföringsresultat av jordbruk och trädgårdsproduktion, www.mtt.fi/taloustohti

Source: MTT Economic Research, Finnish Profitability Bookkeeping Results of Agriculture and Horticulture, www.mtt.fi/economydoctor

## 9.2.2. Maatalous- ja puutarhayritysten tuloslaskelma vuonna 2008 eri tuotantosuuntia harjoittavilla tiloilla

Resultaträkning av företag med jordbruks- och trädgårdsproduktion år 2008 enligt produktionsinriktning

Income Statement of Agricultural and Horticultural Enterprises by Production Type, 2008

|   | Tuotantosuunta – Produktionsinriktning – Production type |  |                                |  |  |   |
|---|--|--|--------------------------------|--|--|---|
|   | Lypsykarja<br>Mjölkboskap<br>Dairying                    | Muu<br>nautakarja<br>Övrig<br>nötboskap<br>Other<br>cattle | Sika-<br>talous<br>Svin<br>Pig | Viljan-<br>viljely<br>Spannmål<br>Grain<br>cultivation | Muu<br>kasvin-<br>viljely<br>Övrig<br>växt-<br>odling<br>Other crop<br>cultivation | Puutarha-<br>tuotanto<br>Trädgårds-<br>produktion<br>Horticulture |
|   | €/tila – €/gård – €/farm                                 |  |                                |  |  |   |
| Tiloja edustettuna – Gårdar representerade –<br>Farms represented                 | 11 200   | 2 290  | 510                            | 12 400   | 6 080  | 2 320   |
| Kirjanpitoiltojen määrä – Antal bokföringsgårdar –<br>Number of bookkeeping farms | 350<n<360  | 60<n<70  | 20<n<30                        | 160<n<170  | 90<n<100   | 70<n<80   |
| Viljelyala, ha – Odlingsareal, ha – Arable land, ha                               | 48   | 57   | 57                             | 62   | 51   | 8   |
| <b>Myyntituotot – Försäljningsintäkter – Revenues</b>                             | 106 100  | 66 100   | 190 400                        | 39 900   | 43 500   | 214 700   |
| Tuet <sup>1)</sup> – Stöd <sup>1)</sup> – Subsidies <sup>1)</sup>                 | 53 300   | 80 600   | 64 800                         | 37 700   | 39 200   | 30 000  |
| Liikevaihto – Omsättning – Turnover   | 159 400  | 146 800  | 255 200                        | 77 500   | 82 700   | 244 700   |
| <b>Kokonaistuotto – Bruttointäkter –<br/>Gross Return Total</b>                   | <b>161 900</b>   | <b>147 500</b>   | <b>252 500</b>                 | <b>74 900</b>  | <b>83 600</b>  | <b>250 300</b>  |
| <b>Muuttuvat kulut – Rörliga kostnader –<br/>Variable Costs</b>                   | -62 800  | -76 900  | -160 700                       | -30 000  | -34 500  | -167 300  |
| Yrittäjäperheen palkkavaatimus – Företagarfamiljens<br>löneanspråk – Wages Demand | -52 400  | -31 500  | -44 700                        | -15 300  | -16 800  | -46 300   |
| Kiinteät kulut – Fasta kostnader – Fixed Costs                                    | -24 000  | -25 600  | -32 200                        | -17 500  | -17 800  | -33 400   |
| Käyttökate – Driftsbidrag – Operating Margin                                      | 22 700   | 13 600   | 15 000                         | 12 100   | 14 400   | 3 390   |
| Poistot – Avskrivningar – Depreciations   | -29 100  | -30 700  | -38 000                        | -17 500  | -16 200  | -27 100   |
| Liiketulos – Rörelseresultat – Gross Return                                       | -6 470   | -17 100  | -23 100                        | -5 430   | -1 720   | -23 600   |
| Nettorahoituskulut – Nettofinansieringskostnader –<br>Interest Paid               | -4 290   | -5 660   | -5 880                         | -2 590   | -2 860   | -6 310  |
| Nettotulos – Nettoresultat – Net Result   | -10 800  | -22 700  | -29 000                        | -8 020   | -4 580   | -29 900   |
| Korkovaatimus – Räntekrav på eget kapital –<br>Interest Demand                    | -14 200  | -15 000  | -20 900                        | -12 900  | -10 200  | -7 650  |
| <b>Yrittäjänvoitto – Företagarvinst –<br/>Entrepreneurs Profit</b>                | <b>-25 000</b>   | <b>-37 700</b>   | <b>-49 900</b>                 | <b>-20 900</b>   | <b>-14 800</b>   | <b>-38 100</b>  |

<sup>1)</sup> Sisältää sekä kansalliset, osarahoitteiset että EU:n kokonaan maksamat tuet. Erä sisältää sekä "suorat tuet" että myös tuotteen hinnan mukana maksetut tuet (esim. maidon tuotantotuki). – Inkluderar både nationella samt del- och helfinansierade EU-stöd. Posten innehåller både "direkta stöd" och stöd som betalas med produktens pris (t.ex. produktionsstöd för mjölk). – Includes national, co-financed and fully EU-financed aids. The item includes both "direct aid" and aid paid with the price of the product (such as milk production aid)

Lähde: MTT Taloustutkimus, Maa- ja puutarhatalouden kannattavuuskirjanpitoluoksia, www.mtt.fi/taloustohti

Källa: MTT Ekonomisk forskning, Finlands Lönsamhetsbokföringsresultat av jordbruk och trädgårdsproduktion, www.mtt.fi/taloustohti

Source: MTT Economic Research, Finnish Profitability Bookkeeping Results of Agriculture and Horticulture, www.mtt.fi/economydoctor

## 9.2.3. Maatalous- ja puutarhayritysten tuloksia eri tuotantosuuntia harjoittavilla tiloilla vuonna 2008 ja keskimäärin vuosina 2003–2008

Resultat av företag med jordbruks- och trädgårdsproduktion enligt produktionsinriktning år 2008 och i genomsnitt åren 2003–2008

Results of agricultural and horticultural enterprises by production type in 2008 and average in 2003–2008

|  | Lypsy-<br>karja<br>Mjöl-<br>boskap<br><i>Dairying</i>               | Muu<br>nauta-<br>karja<br>Övrig nöt-<br>boskap<br><i>Other<br/>cattle</i> | Sika-<br>talous<br>Svin<br><i>Pig</i> | Viljan-<br>viljely<br>Spannmål<br><i>Grain<br/>cultivation</i> | Muu<br>kasvin-<br>viljely<br>Övrig<br>växt-<br>odling<br><i>Other crop<br/>cultivation</i> | Puutarha-<br>tuotanto<br>Träd-<br>gårds-<br>produktion<br><i>Horti-<br/>culture</i> |
|--|---|---|---------------------------------------|--|--|---|
| Tiloja edustettuna – Gårdar representerade – <i>Farms represented</i>                        | 11 200  | 2 290   | 510                                   | 12 400   | 6 080  | 2 320   |
| Kirjanpitoiltilojen määrä – Antal bokföringsgårdar –<br><i>Number of bookkeeping farms</i>   | 350<n<360   | 60<n<70   | 20<n<30                               | 160<n<170  | 90<n<100   | 70<n<80   |
| Viljelyala, ha – Odlingsareal, ha – <i>Arable land, ha</i>                                   | 48  | 57  | 57                                    | 62   | 51   | 8   |
| Yrittäjänvoitto – Företagarvinst – <i>Entrepreneurial profit</i>                             | -25 000   | -37 700   | -49 900                               | -20 900  | -14 800  | -38 100   |
| Yrittäjätulo – Företagarinkomst – <i>Family Farm Income</i>                                  | 41 600  | 8 780   | 15 800                                | 7 250  | 12 300   | 16 400  |
| Kannattavuuskerroin – Lönsamhetskoefficient – <i>Profitability Ratio</i>                     | 0,62  | 0,19  | 0,24                                  | 0,26   | 0,45   | 0,30  |
| Työansio (€/tila) – Arbetsförtjänst (€/gård) – <i>Earnings (€/farm)</i>                      | 27 400  | -6 210  | -5 170                                | -5 650   | 2 070  | 8 250   |
| Yrittäjäperheen työtunnit – Företagarfamiljens arbetstimmar –<br><i>Hours of family work</i> | 4 030   | 2 420   | 3 440                                 | 1 170  | 1 290  | 3 560   |
| Työtuntiansio (€/h) – Arbetsförtjänst (€/h) – <i>Hourly Earnings (€/h)</i>                   | 6,8   | -2,4  | -1,5                                  | -4,7   | 1,6  | 2,3   |
| Oma pääoma 31.12. – Eget kapital 31.12. – <i>Equity</i>                                      | 295 900   | 298 000   | 416 800                               | 264 800  | 205 600  | 132 800   |
| Koko pääoma 31.12. – Total kapital 31.12. – <i>Total Assets</i>                              | 419 400   | 461 500   | 588 700                               | 327 700  | 270 900  | 323 800   |
| Omavaraisuusaste, % – Soliditetsgrad, % – <i>Equity Ratio</i>                                | 70,6  | 64,6  | 70,8                                  | 80,8   | 75,9   | 41,0  |
| Korvas koko pääomalle – Avkastning på total kapital –<br><i>Net Result</i>                   | -5 720  | -16 500   | -21 800                               | -5 310   | -1 390   | -22 700   |
| Pääoma tilikautena keskimäärin – Kapital under<br><i>räkenskapsåret – Total Assets</i>       | 402 000   | 440 400   | 591 700                               | 318 900  | 269 200  | 319 100   |
| Kokonaispääoman tuotto-% – Avkastning-% på kapital –<br><i>Return on Assets</i>              | -1,4  | -3,7  | -3,7                                  | -1,7   | -0,5   | -7,1  |
|  | 2003  | 2004  | 2005                                  | 2006   | 2007   | 2008  |
|  | Keskimäärin, €/tila – I genomsnitt, €/gård – <i>Average, €/farm</i> |   |                                       |  |  |   |
| Tiloja edustettuna – Gårdar representerade – <i>Farms represented</i>                        | 46 800  | 45 900  | 44 300                                | 42 800   | 40 800   | 39 600  |
| Kirjanpitoiltilojen määrä – Antal bokföringsgårdar –<br><i>Number of bookkeeping farms</i>   | 820<n<830   | 850<n<860   | 890<n<900                             | 910<n<920  | 930<n<940  | 920<n<930   |
| Viljelyala, ha – Odlingsareal, ha – <i>Arable land, ha</i>                                   | 44  | 45  | 46                                    | 48   | 50   | 52  |
| Yrittäjänvoitto – Företagarvinst – <i>Entrepreneurial profit</i>                             | -22 200   | -22 300   | -23 700                               | -21 900  | -15 500  | -25 100   |
| Yrittäjätulo – Företagarinkomst – <i>Family Farm Income</i>                                  | 20 000  | 19 800  | 18 900                                | 20 300   | 27 700   | 19 300  |
| Kannattavuuskerroin – Lönsamhetskoefficient – <i>Profitability Ratio</i>                     | 0,47  | 0,47  | 0,44                                  | 0,48   | 0,64   | 0,44  |
| Työansio (€/tila) – Arbetsförtjänst (€/gård) – <i>Earnings (€/farm)</i>                      | 10 700  | 10 200  | 9 050                                 | 9 480  | 15 700   | 6 260   |
| Yrittäjäperheen työtunnit – Företagarfamiljens arbetstimmar –<br><i>Hours of family work</i> | 2 910   | 2 770   | 2 660                                 | 2 530  | 2 480  | 2 420   |
| Työtuntiansio (€/h) – Arbetsförtjänst (€/h) – <i>Hourly Earnings</i>                         | 3,7   | 3,7   | 3,4                                   | 3,7  | 6,3  | 2,6   |
| Oma pääoma 31.12. – Eget kapital 31.12. – <i>Equity</i>                                      | 186 900   | 193 900   | 202 100                               | 221 600  | 251 200  | 266 400   |
| Koko pääoma 31.12. – Total kapital 31.12. – <i>Total Assets</i>                              | 252 700   | 257 700   | 276 500                               | 297 700  | 341 700  | 366 300   |
| Omavaraisuusaste, % – Soliditetsgrad, % – <i>Equity Ratio</i>                                | 74,0  | 75,3  | 73,1                                  | 74,4   | 73,5   | 72,7  |
| Korvas koko pääomalle – Avkastning på total kapital –<br><i>Net Result</i>                   | -10 600   | -10 500   | -11 400                               | -8 410   | -40  | -7 910  |
| Pääoma tilikautena keskimäärin – Kapital under<br><i>räkenskapsåret – Total Assets</i>       | 248 200   | 253 900   | 268 100                               | 290 200  | 323 600  | 355 300   |
| Kokonaispääoman tuotto-% – Avkastning-% på kapital –<br><i>Return on Assets</i>              | -4,3  | -4,1  | -4,3                                  | -2,9   | 0,0  | -2,2  |

Lähde: MTT Taloustutkimus, Maa- ja puutarhatalouden kannattavuuskirjanpitoluoksia, [www.mtt.fi/taloustohti](http://www.mtt.fi/taloustohti)Källa: MTT Ekonomisk forskning, Finlands Lönsamhetsbokföringsresultat av jordbruk och trädgårdsproduktion, [www.mtt.fi/taloustohti](http://www.mtt.fi/taloustohti)Source: MTT Economic Research, Finnish Profitability Bookkeeping Results of Agriculture and Horticulture, [www.mtt.fi/economydoctor](http://www.mtt.fi/economydoctor)

## 9.2.4. Maatalous- ja puutarhayritysten tuloksia alueittain ja tuotantosuunnittain vuonna 2008

Resultat av företag med jordbruks- och trädgårdsproduktion enligt stödområde och enligt produktionsinriktning år 2008

Results of agricultural and horticultural enterprises by support area and by production type, 2008

| Tuotantosuunta<br>Produktionsinriktning<br>Production type                             | Tukialue – Stödområde – Support Area |         |         |           |         |         |         |
|--|--------------------------------------|---------|---------|-----------|---------|---------|---------|
|  | A                                    | B       | C1      | C2        | C2P     | C3      | C4      |
| <i>Tiloja edustettuna – Gårdar representerade – Farms represented</i>                  |                                      |         |         |           |         |         |         |
| Lypsykarja – Mjölkboskap – Dairying  | 430                                  | 1 770   | 2 490   | 4 930     | 580     | 910     | 140     |
| Muu nautakarja – Övrig nötboskap –<br>Other cattle                                     | 70                                   | 380     | 560     | 1 020     | 110     | 150     | -       |
| Sikatalous – Svin – Pig  | -                                    | 170     | 200     | 130       | -       | -       | -       |
| Viljanviljely – Spannmål – Grain cultivation   | 3 420                                | 5 110   | 2 330   | 1 460     | 50      | 40      | -       |
| Muu kasvinviljely – Övrig växtodling –<br>Other crop cultivation                       | 840                                  | 2 180   | 1 250   | 1 490     | 130     | 180     | -       |
| Puutarhatuotanto – Trädgårdsproduktion –<br>Horticulture                               | 340                                  | 720     | 770     | 360       | 60      | 70      | -       |
| <i>Kirjanpitiötilojen määrä – Antal bokföringsgårdar – Number of bookkeeping farms</i> |                                      |         |         |           |         |         |         |
| Lypsykarja – Mjölkboskap – Dairying  | 15<n<20                              | 30<n<40 | 80<n<90 | 150<n<160 | 15<n<20 | 30<n<40 | 7=<n<14 |
| Muu nautakarja – Övrig nötboskap –<br>Other cattle                                     | 0<n<=6                               | 0<n<=6  | 20<n<30 | 15<n<20   | 0<n<=6  | 7=<n<14 | -       |
| Sikatalous – Svin – Pig  | -                                    | 7=<n<14 | 0<n<=6  | 7=<n<14   | -       | -       | -       |
| Viljanviljely – Spannmål – Grain cultivation   | 50<n<60                              | 60<n<70 | 20<n<30 | 7=<n<14   | 0<n<=6  | 0<n<=6  | -       |
| Muu kasvinviljely – Övrig växtodling –<br>Other crop cultivation                       | 7=<n<14                              | 30<n<40 | 15<n<20 | 20<n<30   | 0<n<=6  | 0<n<=6  | -       |
| Puutarhatuotanto – Trädgårdsproduktion –<br>Horticulture                               | 15<n<20                              | 20<n<30 | 20<n<30 | 7=<n<14   | 0<n<=6  | 0<n<=6  | -       |
| <i>Yrittäjätulo, €/tila – Företagarinkomst, €/gård – Family Farm Income, €/farm</i>    |                                      |         |         |           |         |         |         |
| Lypsykarja – Mjölkboskap – Dairying  | 52 800                               | 39 800  | 42 100  | 41 500    | 36 100  | 44 600  | 29 100  |
| Muu nautakarja – Övrig nötboskap –<br>Other cattle                                     | ..                                   | ..      | 14 700  | 7 030     | ..      | 29 600  | ..      |
| Sikatalous – Svin – Pig  | -                                    | -9 500  | ..      | 11 900    | -       | -       | -       |
| Viljanviljely – Spannmål – Grain cultivation   | 7 000                                | 9 650   | 6 020   | 2 050     | ..      | ..      | ..      |
| Muu kasvinviljely – Övrig växtodling –<br>Other crop cultivation                       | 21 800                               | 14 200  | 16 300  | 5 090     | ..      | ..      | ..      |
| Puutarhatuotanto – Trädgårdsproduktion –<br>Horticulture                               | 7 810                                | 17 900  | 6 000   | 42 500    | ..      | ..      | ..      |
| <i>Kannattavuuskerroin – Lönsamhetskoefficient – Profitability Ratio</i>               |                                      |         |         |           |         |         |         |
| Lypsykarja – Mjölkboskap – Dairying  | 0,68                                 | 0,57    | 0,63    | 0,62      | 0,71    | 0,73    | 0,43    |
| Muu nautakarja – Övrig nötboskap –<br>Other cattle                                     | ..                                   | ..      | 0,28    | 0,15      | ..      | 0,65    | ..      |
| Sikatalous – Svin – Pig  | -                                    | -0,15   | ..      | 0,19      | -       | -       | -       |
| Viljanviljely – Spannmål – Grain cultivation   | 0,22                                 | 0,35    | 0,26    | 0,07      | ..      | ..      | ..      |
| Muu kasvinviljely – Övrig växtodling –<br>Other crop cultivation                       | 0,77                                 | 0,46    | 0,66    | 0,20      | ..      | ..      | ..      |
| Puutarhatuotanto – Trädgårdsproduktion –<br>Horticulture                               | 0,15                                 | 0,29    | 0,14    | 0,65      | ..      | ..      | -       |

Lähde: MTT Taloustutkimus, Maa- ja puutarhatalouden kannattavuuskirjanpitiötuloksia, www.mtt.fi/taloustohti

Källa: MTT Ekonomisk forskning, Finlands Lönsamhetsbokföringsresultat av jordbruk och trädgårdsproduktion, www.mtt.fi/taloustohti

Source: MTT Economic Research, Finnish Profitability Bookkeeping Results of Agriculture and Horticulture, www.mtt.fi/economydoctor

## 9.2.5. Maatalous- ja puutarhayritysten tuloksia tuotantosunnittain ja tilakokoluokittain vuonna 2008

Resultat av företag med jordbruks- och trädgårdsproduktion enligt produktionsinriktning och enligt storleksklass år 2008

Results of agricultural and horticultural enterprises by production type and by size category of farms, 2008

| Tuotantosuunta<br>Produktionsinriktning<br>Production type       | Tilakokoluokka – Storleksklass – Size category                               |                     |                     |                     |                      |                       |            |
|--|--|---------------------|---------------------|---------------------|----------------------|-----------------------|------------|
|  | 9 600–<br>14 400 €   | 14 400–<br>24 000 € | 24 000–<br>38 400 € | 38 400–<br>57 600 € | 57 600–<br>115 200 € | 115 200–<br>172 800 € | 172 800 €– |
|  | Tiloja edustettuna – Gårdar representerade – Farms represented               |                     |                     |                     |                      |                       |            |
| Lypsykarja – Mjölkboskap – Dairying                              | -  | 800                 | 2 740               | 3 070               | 3 600                | 770                   | 260        |
| Muu nautakarja – Övrig nötboskap – Other cattle                  | -  | 200                 | 660                 | 530                 | 730                  | 150                   | 20         |
| Sikatalous – Svin – Pig  | -  | -                   | 40                  | 90                  | 240                  | 60                    | 80         |
| Viljanviljely – Spannmål – Grain cultivation                     | 3 870  | 3 650               | 3 030               | 1 180               | 620                  | 50                    | 10         |
| Muu kasvinviljely – Övrig växtodling –<br>Other crop cultivation | 1 610  | 1 860               | 1 150               | 630                 | 650                  | 130                   | 50         |
| Puutarhatuotanto – Trädgårdsproduktion –<br>Horticulture         | 150  | 150                 | 600                 | 210                 | 770                  | 230                   | 210        |
|  | Kirjanpitolojen määrä – Antal bokföringsgårdar – Number of bookkeeping farms |                     |                     |                     |                      |                       |            |
| Lypsykarja – Mjölkboskap – Dairying                              | -  | 0<n=<6              | 40<n<50             | 70<n<80             | 130<n<140            | 60<n<70               | 30<n<40    |
| Muu nautakarja – Övrig nötboskap – Other cattle                  | -  | 0<n=<6              | 0<n=<6              | 7=<n<14             | 30<n<40              | 0<n=<6                | 0<n=<6     |
| Sikatalous – Svin – Pig  | -  | -                   | 0<n=<6              | 0<n=<6              | 7=<n<14              | 7=<n<14               | 0<n=<6     |
| Viljanviljely – Spannmål – Grain cultivation                     | 20<n<30  | 30<n<40             | 50<n<60             | 20<n<30             | 15<n<20              | 0<n=<6                | 0<n=<6     |
| Muu kasvinviljely – Övrig växtodling –<br>Other crop cultivation | 7=<n<14  | 7=<n<14             | 15<n<20             | 15<n<20             | 20<n<30              | 0<n=<6                | 0<n=<6     |
| Puutarhatuotanto – Trädgårdsproduktion –<br>Horticulture         | 0<n=<6   | 0<n=<6              | 0<n=<6              | 7=<n<14             | 20<n<30              | 15<n<20               | 15<n<20    |
|  | Yrittäjätulo, €/tila – Företagarinkomst, €/gård – Family Farm Income, €/farm |                     |                     |                     |                      |                       |            |
| Lypsykarja – Mjölkboskap – Dairying                              | -  | ..                  | 23 400              | 36 100              | 55 800               | 71 300                | 96 900     |
| Muu nautakarja – Övrig nötboskap – Other cattle                  | -  | ..                  | ..                  | 12 400              | 17 500               | ..                    | ..         |
| Sikatalous – Svin – Pig  | -  | -                   | ..                  | ..                  | 19 800               | 28 400                | ..         |
| Viljanviljely – Spannmål – Grain cultivation                     | -390   | 4 750               | 11 700              | 19 100              | 27 300               | ..                    | ..         |
| Muu kasvinviljely – Övrig växtodling –<br>Other crop cultivation | -1 010   | 5 740               | 17 300              | 25 700              | 34 400               | ..                    | ..         |
| Puutarhatuotanto – Trädgårdsproduktion –<br>Horticulture         | ..   | ..                  | ..                  | 27 300              | 28 800               | -16 700               | 7 060      |
|  | Kannattavuuskerroin – Lönsamhetskoefficient – Profitability Ratio            |                     |                     |                     |                      |                       |            |
| Lypsykarja – Mjölkboskap – Dairying                              | -  | ..                  | 0,47                | 0,55                | 0,71                 | 0,80                  | 0,80       |
| Muu nautakarja – Övrig nötboskap – Other cattle                  | -  | ..                  | ..                  | 0,32                | 0,30                 | ..                    | ..         |
| Sikatalous – Svin – Pig  | -  | -                   | ..                  | ..                  | 0,36                 | 0,34                  | ..         |
| Viljanviljely – Spannmål – Grain cultivation                     | -0,02  | 0,20                | 0,34                | 0,43                | 0,42                 | ..                    | ..         |
| Muu kasvinviljely – Övrig växtodling –<br>Other crop cultivation | -0,06  | 0,37                | 0,62                | 0,56                | 0,69                 | ..                    | ..         |
| Puutarhatuotanto – Trädgårdsproduktion –<br>Horticulture         | ..   | ..                  | ..                  | 0,55                | 0,44                 | -0,22                 | 0,09       |

Lähde: MTT Taloustutkimus, Maa- ja puutarhatalouden kannattavuuskirjanpitoluoksia, www.mtt.fi/taloustohtori

Källa: MTT Ekonomisk forskning, Finlands Lönsamhetsbokföringsresultat av jordbruk och trädgårdsproduktion, www.mtt.fi/taloustohtori

Source: MTT Economic Research, Finnish Profitability Bookkeeping Results of Agriculture and Horticulture, www.mtt.fi/economydoctor

## 9.2.6. Luonnonmukaista tuotantoa harjoittavien maatilojen tuloksia vuonna 2008

Resultat av gårdar med ekologisk production år 2008

Results of farms engaged in organic production, 2008

|   | Tuotantosuunta – Produktionsinriktning – Production type |  |  |  |  |
|---|--|--|--|--|--|
|   | Lypsykarja<br>Mjölkboskap<br>Dairying                    | Muu<br>nautakarja<br>Övrig<br>nötboskap<br>Other<br>cattle | Viljan-<br>viljely<br>Spannmål<br>Grain<br>cultivation | Muu<br>kasvin-<br>viljely<br>Övrig<br>växtodling<br>Other<br>crop<br>cultivation | Luomutilat<br>keskimäärin<br>Ekogårdar<br>i<br>genomsnitt<br>Organic<br>farms<br>average |
| Tiloja edustettuna – Gårdar representerade – Farms represented                        | 410  | 250  | 220  | 550  | 1 810  |
| Kirjanpitoiltojen määrä – Antal bokföringsgårdar –<br>Number of bookkeeping farms     | 30<n<40  | 7=<n<14  | 0<n<6  | 7=<n<14  | 90<n<100   |
| Viljelyala, ha – Odlingsareal, ha – Arable land, ha                                   | 64   | 60   | ..   | 55   | 68   |
| Yrittäjänvoitto – Företagarvinst – Entrepreneurial profit                             | -16 700  | -21 000  | ..   | -17 500  | -18 100  |
| Yrittäjätulo – Företagarinkomst – Family Farm Income                                  | 50 800   | 15 100   | ..   | 14 600   | 26 300   |
| Kannattavuuskerroin – Lönsamhetskoefficient – Profitability Ratio                     | 0,75   | 0,42   | ..   | 0,46   | 0,59   |
| Työansio (€/tila) – Arbetsförtjänst (€/gård) – Earnings (€/farm)                      | 33 000   | 3110   | ..   | 1 670 <sup>c</sup>   | 10 900   |
| Yrittäjäperheen työtunnit – Företagarfamiljens arbetstimmar –<br>Hours of family work | 3 820  | 1 850  | ..   | 1 470  | 2 230  |
| Työtuntiansio (€/h) – Arbetsförtjänst (€/h) – Hourly Earnings (€/h)                   | 8,6  | 1,7  | ..   | 1,1  | 4,9  |
| Oma pääoma 31.12. – Eget kapital 31.12. – Equity                                      | 370 900  | 241 800  | ..   | 268 100  | 315 900  |
| Koko pääoma 31.12. – Total kapital 31.12. – Total Assets                              | 521 600  | 364 800  | ..   | 327 000  | 420 600  |
| Omavaraisuusaste, % – Soliditetsgrad, % – Equity Ratio                                | 71,1   | 66,3   | ..   | 82,0   | 75,1   |
| Korvaus koko pääomalle – Avkastning på total kapital –<br>Net Result                  | 8 200  | -2 700   | ..   | -2 110   | 2 030  |
| Pääoma tilikautena keskimäärin – Kapital under räkenskapsåret –<br>Total Assets       | 500 100  | 358 500  | ..   | 319 400  | 410 400  |
| Kokonaispääoman tuotto-% – Avkastning-% på kapital –<br>Return on Assets              | 1,6  | -0,8   | ..   | -0,7   | 0,5  |

Lähde: MTT Taloustutkimus, Maa- ja puutarhatalouden kannattavuuskirjanpitoluksia, www.mtt.fi/taloustohtori

Källa: MTT Ekonomisk forskning, Finlands Lönsamhetsbokföringsresultat av jordbruk och trädgårdsproduktion, www.mtt.fi/taloustohtori

Source: MTT Economic Research, Finnish Profitability Book-keeping Results of Agriculture and Horticulture, www.mtt.fi/economydoctor

### 9.3. Maatalouden veronalaiset tulot ja menot sekä varat ja velat

Taulujen 9.3.1. ja 9.3.2. tiedot perustuvat Tilastokeskuksen Maa- ja metsätalousyriyten taloustilastoon, joka kuvaa maassamme toimivien maatilayriyten taloudellista toimintaa ja rakennetta. Tilaston pääasiallisena tietolähteenä käytetään maatilayriyten verotietoja, maaseutuelinkeinorekisterin tietoja sekä suoraa tiloille suunnattua tilastokyselyä. Maa- ja metsätalousyriyten taloustilasto sisältää tietoja maatilayriyten tuloista, menoista, varoista ja veloista sekä

käyttöomaisuuden muutoksista. Tilasto sisältää myös kuvauksen maatilayriyten metsätaloudesta. Tilaston tutkimusyksikkönä on maatalouden osalta maatilayriyys ja metsätalouden osalta verovelvollinen metsänomistaja.

Maa- ja metsätalousyriyten taloustilaston tietoja sekä tilaston tarkempi kuvaus ja laatuseloste julkaistaan Tilastokeskuksen internetsivuilla [www.stat.fi](http://www.stat.fi).

### 9.3. Lantbrukets skattepliktiga inkomster och utgifter samt tillgångar och skulder

Uppgifterna i tabellerna 9.3.1. och 9.3.2. grundar sig på Statistikcentralens Statistik över jord- och skogsbruksföretagens ekonomi, som beskriver den ekonomiska verksamheten och strukturen hos lantbruksföretagen i Finland. De huvudsakliga uppgiftskällorna i statistiken är lantbruksföretagens skatteuppgifter, uppgifter i landsbygdsnäringsregistret samt enkäter riktade direkt till gårdarna. Statistiken över jord- och skogsbruksföretagens ekonomi innehåller uppgifter om lantbruksföretagens inkomster, utgifter, tillgång-

ar och skulder samt förändringar i anläggningstillgångarna. Undersökningsenheten för statistiken är i fråga om lantbruk lantbruksföretag och i fråga om skogsbruk skattepliktig skogsägare.

Uppgifter om Statistik över jord- och skogsbruksföretagens ekonomi samt en närmare beskrivning av statistiken publiceras på Statistikcentralens webbplats [www.stat.fi](http://www.stat.fi).



## 9.3.1. Maatilayrittäjien ja heidän puolisoitensa yhteiset veronalaiset tulot 2000–2008

Gemensamma skattepliktiga inkomster för jordbruksföretagare och deras makar 2000–2008

Joint taxable income of agricultural entrepreneurs and their spouses, 2000–2008

| Luonollisena henkilönä toimivat maatilayrittäjät<br>Jordbruksföretagare som räknas som fysiska personer.<br>Agricultural entrepreneurs, natural persons | 2000   | 2001   | 2002   | 2003   | 2004   | 2005   | 2006                | 2007                | 2008                |
|---|--------|--------|--------|--------|--------|--------|---------------------|---------------------|---------------------|
|   | €      |        |        |        |        |        |                     |                     |                     |
| Maatilayrityksiä, kpl – Antal jordbruksföretag –<br>Number of agricultural enterprises  | 70 083 | 68 008 | 66 317 | 64 958 | 63 501 | 60 111 | 59 281              | 57 721              | 56 301              |
| Viljelty peltoala ha/maatilayritys –<br>Odlad åkerareal ha/jordbruksföretag –<br>Cultivated land ha/agricultural enterprise                             | 28     | 29     | 30     | 30     | 31     | 33     | 33                  | 34                  | 35                  |
| Metsäala ha/maatilayritys –<br>Skogsareal ha/jordbruksföretag –<br>Forest area ha/agricultural enterprise   | 44     | 44     | 45     | 45     | 46     | 47     | 47                  | 48                  | 48                  |
| Valtionveronalaiset tulot –<br>Skattepliktiga inkomster vid statsbeskattningen –<br>Income subject to state taxation                                    | 35 235 | 36 272 | 38 066 | 41 434 | 44 076 | 42 875 | 48 142              | 53 896              | 52 432              |
| Työtulot ja tulonsiirrot –<br>Arbetsinkomster och inkomstöverföringar –<br>Earned income and income transfers   | 14 052 | 15 030 | 16 322 | 17 929 | 19 115 | 19 683 | 20 855              | 22 169              | 23 783              |
| osuus valtionveronalaisista tuloista, % <sup>1)</sup>   | 40     | 41     | 43     | 43     | 43     | 46     | 43                  | 41                  | 45                  |
| Maatalouden ansio- ja pääomatulo –<br>Förvärs- och kapitalinkomst av jordbruk –<br>Earned income and capital income from agriculture                    | 13 187 | 13 618 | 13 371 | 14 595 | 14 746 | 14 935 | 16 554              | 17 041              | 17 754              |
| osuus valtionveronalaisista tuloista, % <sup>1)</sup>   | 37     | 38     | 35     | 35     | 33     | 35     | 34                  | 32                  | 34                  |
| Metsätalouden puhdas tulo ja pääomatulo –<br>Nettoinkomst och kapitalinkomst av skogsbruk –<br>Net forestry income and capital income                   | 3 137  | 2 896  | 2 888  | 2 636  | 2 399  | 2 433  | <sup>2)</sup> 3 686 | <sup>2)</sup> 7 178 | <sup>2)</sup> 4 117 |
| osuus valtionveronalaisista tuloista, % <sup>1)</sup>   | 9      | 8      | 8      | 6      | 5      | 6      | 8                   | 13                  | 8                   |
| Muut tulot – Övriga inkomster – Other income  | 5 147  | 4 958  | 5 719  | 6 741  | 8 233  | 6 544  | 7 715               | 8 319               | 7 434               |
| osuus valtionveronalaisista tuloista, % <sup>1)</sup>   | 15     | 14     | 15     | 16     | 19     | 15     | 16                  | 15                  | 14                  |
| Maatilayrityksellä vain yksi omistaja –<br>Lantbruksföretaget har endast en ägare –<br>Agricultural enterprise has only one owner                       | 22 517 | 21 813 | 18 097 | 16 462 | 16 332 | 15 527 | 15 626              | 15 491              | 15 261              |
| osuus kaikista maatilayrityksistä, % –<br>andel av alla jordbruksföretag, % –<br>Share of all agricultural enterprises, %                               | 32     | 32     | 27     | 25     | 26     | 26     | 26                  | 27                  | 27                  |
| Puolisoiden määrä yhteensä – Antal makar totalt –<br>Number of spouses, total   | 47 566 | 46 195 | 48 220 | 48 496 | 47 169 | 44 584 | 43 655              | 42 230              | 41 040              |
| Alaikäisten lasten lukumäärä –<br>Antalet minderåriga barn –<br>Number of underage children   | 59 273 | 56 972 | 56 877 | 55 993 | 52 988 | 50 423 | 48 422              | 45 994              | 43 507              |

<sup>1)</sup> andel av skattepliktiga inkomster vid statsbeskattningen, % – share of income subject to state taxation, %<sup>2)</sup> Kaikki tulot metsätalouden pääomatuloa vuosina 2006–2008 – Alla inkomster kapitalinkomster av skogsbruk åren 2006–2008 – All income is capital income from forestry in 2006–2008

Lähde: SVT: Tilastokeskus, Maa- ja metsätalousyritysten taloustilasto

Källa: FOS: Statistikcentralen, Statistik över jord- och skogsbruksföretagens ekonomi

Source: OSF: Statistics Finland, Statistics on the finances of agricultural and forestry enterprises

## 9.3.2. Maatalouden veronalaiset tulot, menot, varat ja velat tuotantosuunnittain maatilayritystä kohti 2008

Skattepliktiga inkomster, utgifter, tillgångar och skulder inom lantbruket per jordbruksföretag enligt produktionsinriktning 2008

Taxable income, expenditure, assets and liabilities of agricultural enterprises by production sector, 2008

|   | Keskimmään<br>I genomsnitt<br>Average | Lypsykarja-<br>talous<br>Mjök-<br>produktion<br>Milk<br>production |
|---|---------------------------------------|--|
|   | €/yritys – €/företag – €/enterprise   |  |
| Maatilayrityksiä, kpl – Antal jordbruksföretag – Number of agricultural enterprises   | 62 973                                | 12 286   |
| Maatilayrityksiä otoksessa, kpl – Antal jordbruksföretag i urvalet –<br>Number of agricultural enterprises in the sample                                      | 6 607                                 | 2 279  |
| Maataloustuotteiden myyntitulo – Försäljningsinkomst av lantbruksprodukter –<br>Income from sale of agricultural products                                     | 44 595                                | 94 437   |
| Kotieläinten myyntitulo, alv 22 % – Inkomster av husdjursförsäljning, moms 22 % –<br>Income from sale of animals, VAT 22 %                                    | 10 629                                | 8 341  |
| Jaksotettu eläinten myyntitulo – Periodiserade inkomster av djurförsäljning –<br>Accrued income from sale of animals  | 168                                   | 154  |
| Nautakarja <sup>1)</sup> – Nötboskap <sup>1)</sup> – Cattle <sup>1)</sup>   | 3 778                                 | 7 677  |
| Siat <sup>1)</sup> – Svin <sup>1)</sup> – Pigs <sup>1)</sup>  | 4 849                                 | 127  |
| Siiipikarja <sup>1)</sup> – Fjäderfä <sup>1)</sup> – Poultry <sup>1)</sup>  | 1 646                                 | 0  |
| Muut <sup>1)</sup> – Övriga djur <sup>1)</sup> – Other <sup>1)</sup>  | 195                                   | 91   |
| Muut myyntitulot, alv 22 % – Övriga försäljningsinkomster, moms 22 % –<br>Other income from sales, VAT 22 %   | 5 798                                 | 4 360  |
| Kotieläintuotteiden myyntitulo, alv 17 % – Inkomst av försäljning av husdjursprodukter,<br>moms 17 % – Income from sale of domestic animal products, VAT 17 % | 16 798                                | 79 375   |
| Maito <sup>1)</sup> – Mjök <sup>1)</sup> – Milk <sup>1)</sup>   | 15 615                                | 79 172   |
| Kananmunat <sup>1)</sup> – Ägg <sup>1)</sup> – Eggs <sup>1)</sup>   | 898                                   | 14   |
| Muut tuotteet <sup>1)</sup> – Övriga tuotteet <sup>1)</sup> – Other products <sup>1)</sup>  | 286                                   | 154  |
| Kasvinviljelytuotteiden myyntitulo, alv 17 % – Inkomst av försäljning<br>av växtodlingsprodukter, moms 17 % – Income from sale of crop products, VAT 17 %     | 11 370                                | 2 361  |
| Vilja <sup>1)</sup> – Spannmål <sup>1)</sup> – Cereals <sup>1)</sup>  | 7 571                                 | 1 868  |
| Sokerijuurikas <sup>1)</sup> – Sockerbeter <sup>1)</sup> – Sugar beet <sup>1)</sup>   | 381                                   | 65   |
| Peruna <sup>1)</sup> – Potatis <sup>1)</sup> – Potatoes <sup>1)</sup>   | 1 177                                 | 105  |
| Puutarhatuotteet <sup>1)</sup> – Trädgårdspanner <sup>1)</sup> – Garden products <sup>1)</sup>  | 1 037                                 | 13   |
| Muut kasvit <sup>1)</sup> – Övriga växter <sup>1)</sup> – Other crops <sup>1)</sup>   | 1 205                                 | 353  |
| Majoituspalvelut yms, alv 8 % – Inkvarteringsjänster o.dyl., moms 8 % –<br>Accommodation services etc., VAT 8 %   | 413                                   | 222  |
| Tuet – Stöd – Subsidies   | 28 487                                | 49 851   |
| CAP-tuet – CAP-stöd – CAP aid   | 8 212                                 | 12 495   |
| Luonnonhaittakorvaus – Kompensationsbidrag – LFA allowance  | 8 417                                 | 13 411   |
| Ympäristötuen perustuki – Miljöstödets basstöd – Environmental aid  | 4 337                                 | 5 619  |
| Muut tuet – Övriga stöd – Other subsidies   | 7 521                                 | 18 326   |
| Tasausvarauksen suora tuloutus – Direkt inkomstföring av utjämningsreservering –<br>Equalisation reserves credited to income                                  | 610                                   | 733  |
| Muut tulot, alv 0 % – Övriga inkomster, moms 0 % – Other income, VAT 0 %  | 1 344                                 | 1 686  |
| Maan vuokrat <sup>1)</sup> – Arrenden <sup>1)</sup> – Rent from land <sup>1)</sup>  | 143                                   | 31   |
| Muut <sup>1)</sup> – Övriga <sup>1)</sup> – Others <sup>1)</sup>  | 1 201                                 | 1 744  |
| <b>Tulot yhteensä – Inkomster totalt – Total income</b>   | <b>75 449</b>                         | <b>146 930</b>   |

<sup>1)</sup> Tiedot estimoitu otoksesta – Uppgifterna har estimerats på basis av ett sampel – Data estimated from a sample

| Muu nautakarjatalous<br>Övrig<br>nötboskaps-<br>hushållning<br>Other cattle<br>husbandry | Sikatalous<br>Svin-<br>hushållning<br>Pig<br>husbandry | Siipikarjatalous<br>Fjäderfå-<br>hushållning<br>Poultry<br>husbandry | Lammas-, vuohi-<br>ja hevostalous<br>Får-, get- och<br>hästhushållning<br>Sheep, goat<br>and horse<br>husbandry | Viljanviljely<br>Spannmåls-<br>odling<br>Cereal<br>production | Muu<br>kasvituotanto<br>Övrig<br>produktion<br>av växter<br>Other crop<br>production | Muu<br>tuotanto<br>Övrig<br>produktion<br>Other<br>production |
|--|--|--|---|---|--|---|
| €/yritys – €/företag – €/enterprise  |  |  |   |   |  |   |
| 3 911  | 2 190  | 690  | 2 151   | 27 908  | 13 157   | 680   |
| 666  | 558  | 174  | 138   | 1 697   | 1 049  | 46  |
| 45 429   | 166 138  | 197 341  | 9 802   | 21 232  | 26 718   | 7 614   |
| 33 480   | 141 840  | 98 864   | 2 634   | 1 481   | 747  | 399   |
| 443  | 387  | 64   | 46  | 134   | 166  | 91  |
| 32 130   | 3 399  | 1 109  | 444   | 232   | 166  | 0   |
| 67   | 129 071  | 844  | 79  | 631   | 226  | 0   |
| 497  | 0  | 96 839   | 86  | 1 256   | 20   | 0   |
| 138  | 275  | 322  | 2 413   | 84  | 154  | 302   |
| 7 214  | 7 105  | 6 932  | 5 400   | 6 337   | 5 372  | 5 611   |
| 1 661  | 1 935  | 72 621   | 822   | 450   | 531  | 642   |
| 1 721  | 215  | 652  | 55  | 91  | 100  | 0   |
| 47   | 330  | 74 974   | 18  | 148   | 3  | 0   |
| 1 137  | 1 135  | 4 196  | 313   | 155   | 101  | 5   |
| 3 074  | 15 258   | 18 925   | 946   | 12 964  | 20 068   | 961   |
| 2 473  | 14 285   | 17 297   | 787   | 11 624  | 5 679  | 286   |
| 81   | 562  | 1 772  | 51  | 146   | 1 234  | 0   |
| 18   | 203  | 1 105  | 4   | 155   | 5 111  | 1   |
| 97   | 609  | 443  | 47  | 180   | 4 379  | 504   |
| 650  | 3 029  | 2 800  | 449   | 965   | 2 457  | 307   |
| 522  | 205  | 300  | 2 271   | 293   | 416  | 2 982   |
| 52 677   | 64 163   | 54 481   | 12 407  | 19 569  | 16 768   | 5 680   |
| 12 646   | 13 998   | 12 969   | 2 785   | 6 836   | 5 806  | 2 053   |
| 13 032   | 18 523   | 15 823   | 3 383   | 6 806   | 4 886  | 1 928   |
| 5 874  | 8 904  | 8 103  | 1 755   | 3 953   | 3 137  | 976   |
| 21 125   | 22 738   | 17 586   | 4 484   | 1 974   | 2 940  | 724   |
| 857  | 916  | 1 238  | 210   | 553   | 544  | 251   |
| 1 519  | 3 293  | 4 930  | 2 564   | 934   | 1 130  | 1 368   |
| 37   | 155  | 212  | 310   | 153   | 230  | 70  |
| 1 261  | 3 294  | 8 240  | 2 257   | 613   | 1 073  | 558   |
| <b>101 003</b>   | <b>234 716</b>   | <b>258 289</b>   | <b>27 254</b>   | <b>42 580</b>   | <b>45 576</b>  | <b>17 895</b>   |

## 9.3.2 Jatk. – Forts. – Cont.

|   | Keskimäärin<br>I genomsnitt<br>Average | Lypsykarja-<br>talous<br>Mjölkk-<br>produktion<br>Milk<br>production |
|---|--|--|
|   | €/yritys – €/företag – €/enterprise    |  |
| Palkkamenot – Löneutgifter – Compensation of employees  | 1 992                                  | 3 455  |
| Ostomenot, alv 22 % – Inköpsutgifter, moms 22 % – Purchases, VAT 22 %   | 27 687                                 | 45 032   |
| Jaksotettu eläinten hankintameno – Periodiserade utgifter för djuranskaffning –<br>Accrued expenditure from purchase of animals               | 121                                    | 245  |
| Kotieläimet <sup>1)</sup> – Husdjur <sup>1)</sup> – Animals <sup>1)</sup>   | 2 158                                  | 908  |
| Muut kotieläinmenot <sup>1)</sup> – Övriga husdjursutgifter <sup>1)</sup> – Other animal expenditure, etc <sup>1)</sup>                       | 1 215                                  | 4 484  |
| Lannoitteet ja kalkki <sup>1)</sup> – Konstgödsel och kalk <sup>1)</sup> – Fertilizers and lime <sup>1)</sup>                                 | 6 023                                  | 9 511  |
| Muut kasvinviljelymenot <sup>1)</sup> – Övriga utgifter för växtodling <sup>1)</sup> – Other crop husbandry costs <sup>1)</sup>               | 2 984                                  | 4 158  |
| Lyhytikäinen kalusto <sup>1)</sup> – Kortvariga redskap <sup>1)</sup> – Tools and equipment for short-term use <sup>1)</sup>                  | 803                                    | 1 569  |
| Palveluiden osto <sup>1)</sup> – Köp av tjänster <sup>1)</sup> – Purchase of services <sup>1)</sup>   | 2 404                                  | 6 089  |
| Koneiden kunnossapito <sup>1)</sup> – Underhåll av maskiner <sup>1)</sup> – Maintenance of machinery <sup>1)</sup>                            | 2 661                                  | 4 643  |
| Rakennusten kunnossapito <sup>1)</sup> – Underhåll av byggnader <sup>1)</sup> – Maintenance of buildings <sup>1)</sup>                        | 894                                    | 1 651  |
| Poltto- ja voiteluaineet <sup>1)</sup> – Bränslen och smörjmedel <sup>1)</sup> – Fuel and lubricants <sup>1)</sup>                            | 3 698                                  | 4 294  |
| Sähkö <sup>1)</sup> – Elektricitet <sup>1)</sup> – Electricity <sup>1)</sup>  | 1 071                                  | 2 073  |
| Yksit. ja metsätal. osuus <sup>1)</sup> – Privath. och skogsbr. andel <sup>1)</sup> – Share of private agriculture and forestry <sup>1)</sup> | 428                                    | 657  |
| Muut menot <sup>1)</sup> – Övriga utgifter <sup>1)</sup> – Other expenditure <sup>1)</sup>  | 3 236                                  | 4 841  |
| Ostomenot, alv 8 tai 17 % – Inköpsutgifter, moms 8 eller 17 % – Purchases, VAT 8 % or 17 %  | 8 435                                  | 20 754   |
| Rehut yms. <sup>1)</sup> – Foder.o.dyl. <sup>1)</sup> – Fodder, etc. <sup>1)</sup>  | 7 536                                  | 19 303   |
| Muut menot <sup>1)</sup> – Övriga utgifter <sup>1)</sup> – Other expenditure <sup>1)</sup>  | 902                                    | 1 274  |
| Muut menot; alv 0 % – Övriga utgifter, moms 0 % – Other expenditure, VAT 0 %  | 7 544                                  | 11 994   |
| Maan vuokrat <sup>1)</sup> – Arrenden <sup>1)</sup> – Land rents <sup>1)</sup>  | 2 321                                  | 3 389  |
| Vakuutusmaksut <sup>1)</sup> – Försäkringspremier <sup>1)</sup> – Insurance contributions <sup>1)</sup>                                       | 3 150                                  | 5 127  |
| Yksit. ja metsätal. osuus <sup>1)</sup> – Privath. och skogsbr. andel <sup>1)</sup> – Share of private agriculture and forestry <sup>1)</sup> | 144                                    | 185  |
| Muut menot <sup>1)</sup> – Övriga utgifter <sup>1)</sup> – Other expenditure <sup>1)</sup>  | 1 930                                  | 3 623  |
| Poistot – Avskrivningar – Depreciation  | 7 641                                  | 14 646   |
| Koneet – Maskiner – Machinery   | 5 805                                  | 11 042   |
| Ojat yms. – Diken o.dyl. – Ditches etc.   | 316                                    | 447  |
| Tuotantorakennukset – Produktionsbyggnader – Production buildings   | 1 426                                  | 3 077  |
| Muut rakennukset – Övriga byggnader – Other buildings   | 94                                     | 80   |
| Verovuonna tehty tasausvaraus – Utjämningsreservering under skatteåret –<br>Equalisation reserve in the tax year                              | 2 437                                  | 4 971  |
| <b>Menot yhteensä – Utgifter sammanlagt – Total expenditure</b>   | <b>55 735</b>                          | <b>100 851</b>   |
| Voitto – Vinst – Profit   | 19 713                                 | 46 079   |
| Korjausevät – Korjeringposter – Adjustment items  | -18                                    | -569   |
| Korot – Räntor – Interest income  | 2 364                                  | 4 161  |
| <b>Tulos maataloudesta – Resultat av lantbruket – Result in agriculture</b>   | <b>17 332</b>                          | <b>41 349</b>  |
| Maatalouden varat – Lantbrukets tillgångar – Assets of the farm economy   | 71 950                                 | 148 634  |
| Maatalouden velat – Lantbrukets skulder – Liabilities of the farm economy   | 49 521                                 | 92 794   |
| Viljelty pelto, ha – Odlad åker, ha – Cultivated land, ha   | 35                                     | 46   |
| Vuokrattu pelto, ha – Arrenderad åker, ha – Rented arable area, ha  | 12                                     | 17   |
| Metsämaa, ha – Skogsmark, ha – Forest land, ha  | 48                                     | 62   |

<sup>1)</sup> Tiedot estimoitu otoksesta – Uppgifterna har estimerats på basis av ett sampel – Data estimated from a sample

Lähde: SVT: Tilastokeskus, Maa- ja metsätalousyritysten taloustilasto

Källa: FOS: Statistikcentralen, Statistik över jord- och skogsbruksföretagens ekonomi

Source: OSF: Statistics Finland, Statistics on the finances of agricultural and forestry enterprises

| Muu nautakarjalalous<br>Övrig nötboskaps-hushållning<br>Other cattle husbandry | Sikatalous<br>Svin-hushållning<br>Pig husbandry | Siipikarjalalous<br>Fjäderfå-hushållning<br>Poultry husbandry | Lammas-, vuohija hevostalous<br>Får-, get- och hästhushållning<br>Sheep, goat and horse husbandry | Viljanviljely<br>Spannmålsodling<br>Cereal production | Muu kasvituoantanto<br>Övrig produktion av växter<br>Other crop production | Muu tuotanto<br>Övrig produktion<br>Other production |
|--|---|---|---|---|--|--|
| €/yritys – €/företag – €/enterprise  |   |   |   |   |  |  |
| 2 299  | 5 422   | 6 019   | 1 437   | 719   | 2 601  | 888  |
| 41 206   | 89 803  | 85 485  | 11 866  | 18 120  | 18 064   | 6 748  |
| 504  | 247   | 460   | 174   | 31  | 38   | 8  |
| 8 309  | 23 972  | 32 273  | 548   | 550   | 89   | 0  |
| 1 562  | 3 480   | 3 762   | 993   | 69  | 83   | 3  |
| 6 569  | 17 740  | 9 129   | 977   | 4 989   | 3 809  | 414  |
| 3 811  | 9 259   | 7 922   | 1 198   | 2 098   | 2 636  | 668  |
| 1 004  | 1 818   | 1 884   | 586   | 424   | 667  | 369  |
| 4 638  | 3 648   | 5 313   | 959   | 1 035   | 1 157  | 976  |
| 3 783  | 5 948   | 6 072   | 933   | 1 750   | 2 054  | 1 020  |
| 1 244  | 2 921   | 3 498   | 445   | 498   | 561  | 229  |
| 4 969  | 10 341  | 10 361  | 1 199   | 3 211   | 2 891  | 1 106  |
| 1 301  | 3 862   | 2 954   | 744   | 573   | 653  | 374  |
| 527  | 752   | 702   | 252   | 354   | 319  | 121  |
| 3 642  | 6 295   | 9 272   | 2 892   | 2 303   | 2 933  | 1 276  |
| 9 674  | 55 023  | 81 964  | 2 053   | 1 166   | 1 807  | 840  |
| 9 346  | 49 954  | 83 185  | 1 411   | 1 039   | 219  | 0  |
| 680  | 2 612   | 4 329   | 655   | 431   | 1 245  | 38   |
| 10 256   | 17 029  | 15 697  | 4 837   | 5 615   | 5 358  | 2 744  |
| 3 346  | 8 693   | 7 041   | 666   | 1 745   | 1 329  | 38   |
| 4 252  | 6 416   | 7 207   | 1 699   | 2 368   | 2 224  | 1 167  |
| 168  | 238   | 277   | 100   | 113   | 151  | 90   |
| 2 294  | 3 699   | 3 475   | 2 289   | 1 112   | 1 622  | 485  |
| 10 786   | 17 962  | 19 341  | 2 956   | 4 929   | 4 633  | 2 172  |
| 7 871  | 12 062  | 13 096  | 1 894   | 3 955   | 3 668  | 1 378  |
| 379  | 913   | 767   | 87  | 272   | 194  | 73   |
| 2 427  | 4 876   | 5 385   | 874   | 616   | 666  | 403  |
| 110  | 111   | 94  | 101   | 85  | 106  | 318  |
| 2 834  | 4 661   | 5 147   | 498   | 1 583   | 1 669  | 483  |
| <b>77 055</b>  | <b>189 901</b>                                  | <b>213 655</b>  | <b>23 646</b>   | <b>32 131</b>   | <b>34 132</b>  | <b>13 875</b>  |
| 23 949   | 44 815  | 44 634  | 3 607   | 10 449  | 11 444   | 4 020  |
| -46  | 17  | 667   | -88   | 155   | 105  | 50   |
| 4 085  | 6 967   | 6 079   | 1 281   | 1 454   | 1 413  | 565  |
| <b>19 817</b>  | <b>37 866</b>                                   | <b>39 222</b>   | <b>2 239</b>  | <b>9 150</b>  | <b>10 135</b>  | <b>3 505</b>   |
| 93 877   | 192 068   | 192 575   | 34 709  | 43 002  | 37 466   | 24 137   |
| 83 620   | 149 290   | 141 814   | 24 278  | 28 889  | 27 498   | 9 328  |
| 46   | 65  | 57  | 14  | 33  | 24   | 11   |
| 19   | 24  | 21  | 5   | 10  | 7  | 2  |
| 62   | 49  | 42  | 31  | 42  | 47   | 47   |

## 9.4. Maatalouden tuki

Suomessa otettiin vuonna 2006 käyttöön EU:n yhteisen maatalouspolitiikan uudistuksen yhteydessä sovittu tilatukijärjestelmä. Tilatuki on toteutettu alueellisenä yhdistelmämallina, jossa tukioikeuksien arvo perustuu alueelliseen tasatukeen ja tilakohtaisiin lisäosiin. Tilakohtaiset lisäosat ovat tietyn siirtymäkauden jälkeen asteittain poistuvia. Lisäksi maksetaan eräitä tuotantosidonnaisia tukia naudanlihasektorille, tietyille peltokasveille, tärkkelysperunalle, lampaille ja timotein siementuotannolle. Tukialueita on käytössä kolme: A, B-C1, C2-C4.

Suomen maatalouden tulotukijärjestelmän perusta vuosina 2005–2009 muodostui yhteisen maatalouspolitiikan mukaisista tukimuodoista. Niistä keskeisimmät tukimuodot olivat EU:n kokonaan rahoittamat suorat tuet (sisältäen tilatuen) sekä EU:n osarahoittamat luonnonhaittakorvaus (LFA-tuki) ja ympäristötuki. Kansallisilla tuilla on tavoitteena täydentää EU:n yhteisen maatalouspolitiikan mukaista tukijärjestelmää, turvata maatalouden toimintaedellytykset eri tuotantosuunnissa ja alueilla sekä edesauttaa maaseudun elinvoimaisuuden säilymistä.

Etelä-Suomen (A- ja B-tukialueet) kotieläintalouden ja puutarhatuotannon tuet on maksettu vuodesta 2000 lähtien Etelä-Suomen kansallisena tukena. Komission vuonna 2004 hyväksymän tukiohjelman perusteella näitä tukia maksettiin vuosina 2004–2007. Osana vuonna 2004 hyväksyttyä artiklan 141 mukaista tukiratkaisua on maksettu ympäristötuen lisäosaa (vuo-

desta 2004 alkaen) ja luonnonhaittakorvauksen lisäosaa. Vuosina 2008–2009 sovellettiin kauden 2008–2013 artiklan 141 mukaista tukiohjelmaa. Vuoden 2007 tuotannolle A- ja B-tukialueilla maksettiin Etelä-Suomen kasvintuotannon tukea. Keski- ja Pohjois-Suomessa (C-tukialueet) jatkuu kotieläintalouden ja kasvintuotannon pohjoisen tuen järjestelmä. Vuonna 2009 pohjoisen tuen järjestelmää sovellettiin sekä vuonna 2002 että vuonna 2009 saatujen komission päätösten perusteella. Vuonna 2009 kansallisissa tuissa merkittävin muutos oli sika- ja siipikarjatalouden tuen irrottaminen tuotannosta.

Tauluissa 9.4.1. ja 9.4.2. on esitetty myönnettyt maa- ja puutarhatalouden tuet, jotka kohdistuvat vuosiin 2005–2009. Tukien maksatus ajoittuu ko. tukivuodelle ja sitä seuraavalle vuodelle. Taulukon 9.4.3. tiedot maksetuista maa- ja puutarhatalouden tulotuista tuensaajan juridisen muodon mukaan perustuvat IACS- ja YTJ-rekistereihin. Juridinen muoto määräytyy ensisijaisesti maatalan juridisen muodon mukaan.

Taulukossa 9.4.4. on esitetty koko maata koskevia tietoja eräistä rakennetukityyppisistä tuista, joista osa on EU:n osarahoitteisia tukia ja osa kansallisia tukia. Maksetut määrät koskevat asianomaiseen tukivuoteen kohdennettuja tukia, joiden maksatus ei ole välttämättä tapahtunut kyseessä olevan tukivuoden aikana. Maa- ja puutarhatalouden rahoitustukia käsitellään luvussa 9.5.

## 9.4. Jordbrukets stöd

I Finland togs år 2006 i bruk ett system med gårdsstöd som man kommit överens om i samband med reformen av EU:s gemensamma jordbrukspolitik. Gårdsstödet har genomförts i form av en regional kombinationsmodell, där stödrättigheternas värde baserar sig på ett regionalt enhetligt stöd plus en gårdsspecifik tilläggsdel. De gårdsspecifika tilläggsdelarna kommer stegvis att tas ur bruk under en viss övergångsperiod. Dessutom betalas vissa produktionsbundna stöd till nötköttsektorn, stöd för vissa jordbruksgrödor, stärkelsepotatis, får och produktion av timotejutsäde. Det finns tre stödområden: A, B-C1, C2-C4.

Grunden för lantbrukets inkomststödsystem i Finland under åren 2005–2009 utgjordes av stödformer enligt den samfälliga jordbrukspolitiken. De viktigaste stödformerna av dessa var de direkta stöd som i sin helhet finansieras av EU, till vilka gårdsstödet hör, samt kompensationsbidraget (LFA-stödet) och miljöstödet, som delvis finansieras av EU. Syftet med de nationella stöden är att komplettera det stödsystem som upprätthålls inom ramen för EU:s gemensamma jordbrukspolitik, att trygga jordbrukets verksamhetsförutsättningar inom olika produktionsgrenar och områden samt att främja bibehållandet av en livskraftig landsbygd.

Till södra Finland (A- och B-stödområden) riktade stöd för husdjursproduktion och trädgårdsproduktion har utbetalats från och med år 2000 såsom nationella stöd för södra Finland. Med stöd av stödprogrammet som godkändes av kommissionen 2004 utbetalades dessa stöd under 2004–2007. Enligt den

stödlösning enligt artikel 141 som godkändes år 2004 har utbetalats en tilläggsdel till miljöstödet (från år 2004) och en tilläggsdel till kompensationsbidraget. Under åren 2008–2009 tillämpades stödprogrammet enligt artikel 141 för perioden 2008–2013. För produktionen i A- och B-stödområden år 2007 betalades stöd för växtproduktion i södra Finland. I mellersta och norra Finland (C-stödområden) fortgår systemet med nordligt stöd, som omfattar husdjursproduktion och växtodling. År 2009 tillämpades systemet för nordiskt stöd enligt kommissionens beslut av både år 2002 och 2009. Den mest betydande förändringen i de nationella stöden år 2009 var lösgörandet av stödet för svin- och fjäderfän från produktionen.

Av tabellerna 9.4.1. och 9.4.2. framgår stöden till jordbruket och trädgårdsodlingen under åren 2005–2009. Utbetalning av stöd sker under stödåret i fråga och det därpå följande året. Uppgifterna i tabell 9.4.3. om utbetalda inkomststöd för lantbruks- och trädgårdsnäringar enligt stödmottagarens juridiska form är baserade på IACS- och YTJ-registren.

I tabellen 9.4.4. presenteras uppgifter som omfattar hela landet om vissa stöd av strukturstödtyp, av vilka en del är delvis finansierade av EU och en del är nationella stöd. De utbetalda beloppen gäller stöd riktade mot vederbörande stödår och vars utbetalning inte nödvändigtvis skett under ifrågavarande stödår. Finansieringsstöd till jordbruket och trädgårdsodlingen behandlas i kap. 9.5.

## 9.4.1. Myönnetyt EU:n rahoittamat maa- ja puutarhatalouden tulotuet 2005–2009

Beviljade EU-finansierade inkomststöd för lantbruks- och trädgårdsnäringar 2005–2009

EU-funded income support granted for agriculture and horticulture, 2005–2009

|  | 2005             | 2006  | 2007  | 2008  | 2009  |
|--|------------------|-------|-------|-------|-------|
|  | Milj.€ – € mill. |       |       |       |       |
| <b>EU:n rahoittamat tuet – EU-finansierade stöd – EU-funded aids</b>   | 503,6            | 548,0 | 545,2 | 545,7 | 540,5 |
| Tilatuki – Gårdsstöd – Single farm payment   | 497,1            | 493,3 | 488,8 | 490,4 | 497,1 |
| Peltokasvien tuotantopalkkio – Produktionsbidrag för jordbruksgrödor – Production premium for field crops  | 5,8              | 5,5   | 5,0   | 5,0   | 5,2   |
| Peltokasvien tuki (CAP-tuki) – Stöd för jordbruksgrödor (CAP-stöd) – Aid for arable crops (CAP support)  | 345,9            | -     | -     | -     | -     |
| <b>Muut peltoalatuet – Övriga arealbaserade stöd – Other area-related aids</b>   | 8,0              | 5,2   | 4,7   | 4,5   | 5,0   |
| Tärkkelysperunan tuotantotuki – Produktionsstöd för stärkelsepotatis – Production aid for starch potato  | 2,7              | 5,5   | 2,7   | 2,6   | 2,7   |
| Nurmiakasvien siementuotannon tuki – Stöd för produktion av vallväxthö – Aid for grass seed production   | 1,0              | 1,9   | 1,6   | 0,8   | 1,1   |
| Kuitupellavan tuotantotuki – Produktionsstöd för spånadslin – Production aid for fibre flax  | 0,0              | 0,0   | -     | -     | -     |
| Kuituhampun tuotantotuki – Produktionsstöd för fiberhampa – Production aid for fibre hemp  | 0,0              | 0,0   | -     | -     | -     |
| Kuivatun rehun tuotantotuki – Produktionsstöd för torkat foder – Production aid for dried fodder   | 0,0              | 0,0   | -     | -     | -     |
| Valkuaiskasvipalkkio – Bidraget för proteingrödor – Protein crop premium   | 0,6              | 0,3   | 0,3   | 0,3   | 0,4   |
| Energiakasvien tuki – Stödet för energigrödor – Aid for energy crops   | 0,6              | 0,4   | 0,6   | 0,4   | 0,6   |
| <b>Non-food kesannon tuki – Stöd för non-food träda – Payment for non-food use of set-aside land</b>   | 0,0              | -     | -     | -     | -     |
| <b>Eläintuet – Djurstöd – Livestock aids</b>   | 141,2            | 32,5  | 32,7  | 32,6  | 32,2  |
| Sonni- ja härkäpalkkiot – Tjurbidrag och bidrag för stutar – Special premium for bulls and steers  | 22,1             | 35,0  | 22,3  | 22,5  | 22,1  |
| Emolehmäpalkkio – Dikobidrag – Suckler cow premiums  | 9,3              | -     | -     | -     | -     |
| Emolehmién tuotantopalkkio – Produktionsbidrag för dikor – Production premium for suckler cows   | 6,5              | 6,6   | 6,6   | 6,6   | 6,5   |
| Laajaperäistämispalkkio – Extensifieringsersättning – Extensification premium  | 12,9             | -     | -     | -     | -     |
| Nautojen ja vasikoiden teuraspalkkio – Slaktbidrag för nötkreatur och kalv – Bovine and calf slaughter premium   | 28,6             | -     | -     | -     | -     |
| Urospuolisten teurasnautojen ja teurashiehojen tuotantopalkkio – Produktionsbidrag för slaktade nötkreatur och kvigor – Production premium for slaughtered bovines and heifers | 2,9              | 2,8   | 2,9   | 3,0   | 2,9   |
| Uuhipalkkio – Bidrag per tacka – Ewe premiums  | 0,7              | 0,7   | 0,7   | 0,7   | 0,7   |
| Maitopalkkio – Mjölkbidraget – Dairy premium   | 54,1             | -     | -     | -     | -     |
| <b>Modulaation lisämäärä – Tilläggsanslag för modulering – Increase in modulation</b>  | 7,3              | 10,2  | 12,5  | 12,2  | -     |
| Perunatärkkelystuki/tehtaan palkkio – Stöd för produktion av potatisstärkelse, bidrag till fabrik – Potato starch aid, mill premium  | 1,1              | 0,9   | 1,1   | 0,9   | 1,0   |

→ on teollisuuden

teollisuutta



|   | 2005             | 2006         | 2007         | 2008         | 2009         |
|---|------------------|--------------|--------------|--------------|--------------|
|   | Milj.€ - € mill. |              |              |              |              |
| <b>EU:n osarahoitteiset tuet - Av EU delfinansierade stöd - EU co-financed aids</b>           | <b>711,9</b>     | <b>715,2</b> | <b>735,8</b> | <b>755,2</b> | <b>776,5</b> |
| Luonnonhaittakorvaus (LFA) - Kompensationsbidrag (LFA) -<br>Aid for less favoured areas (LFA) | 420,7            | 420,1        | 421,4        | 422,9        | 422,4        |
| EU:n osuus - EU:s andel - EU share  | 131,6            | 114,0        | 118,0        | 118,4        | 118,2        |
| Kansallinen osuus - Nationell andel - National share  | 289,1            | 306,1        | 303,4        | 304,5        | 304,2        |
| Ympäristötuet - Miljöstöd - Environmental aids  | 291,2            | 295,2        | 314,4        | 322,1        | 342,7        |
| Ympäristötuen perustuki - Miljöbasstöd -<br>General Agricultural Environment Protection       | 249,7            | 253,2        | 273,1        | 279,2        | 294,2        |
| EU:n osuus - EU:s andel - EU share  | 125,8            | 70,2         | 76,5         | 78,1         | 82,3         |
| Kansallinen osuus - Nationell andel - National share  | 123,9            | 183,0        | 196,6        | 201,1        | 211,9        |
| Ympäristötuen erityistuki - Miljöspecialstöd -<br>Supplementary Protection Scheme SPS         | 41,5             | 41,9         | 41,4         | 42,9         | 48,4         |
| EU:n osuus - EU:s andel - EU share  | 21,0             | 14,9         | 11,5         | 12,0         | 13,5         |
| Kansallinen osuus - Nationell andel - National share  | 20,5             | 27,1         | 29,9         | 30,9         | 34,9         |
| Eläinten hyvinvointituki - Stöd för djurens välbefinnande -<br>Animal welfare aid             |                  |              |              | 10,2         | 10,7         |
| EU:n osuus - EU:s andel - EU share  |                  |              |              | 2,8          | 3,2          |
| Kansallinen osuus - Nationell andel - National share  |                  |              |              | 7,3          | 8,3          |

Lähde: Maaseutuvirasto, maaseutuelinkeinohallinnon tietojärjestelmä

Källa: Landsbygdsverket, landsbygdsnäringförvaltningens informationssystem

Source: The Agency for Rural Affairs, Rural Business Administration Information Systems

SKT: 348

tuete tuet 37,5

## 9.4.2 Myönnetty maa- ja puutarhatalouden kansalliset tulotuet 2005–2009

Beviljade nationella inkomststöd för lantbruks- och trädgårdsnäringar 2005–2009

National income support granted for agriculture and horticulture, 2005–2009

|  | 2005              | 2006  | 2007  | 2008  | 2009  |       |
|--|-------------------|-------|-------|-------|-------|-------|
|  | Milj. € – € mill. |       |       |       |       |       |
| <b>Etelä-Suomen kansallinen tuki – Nationellt stöd för södra Finland –<br/>National aid for southern Finland</b>   | —                 | 98,8  | 95,7  | 92,8  | 93,2  | 89,7  |
| <b>Kotieläintuet – Husdjurstöd – Livestock aid</b>   | —                 | 61,5  | 59,1  | 57,0  | 49,5  | 46,0  |
| Eläinyksikkökohtainen tuki – Stöd per djurenhet – Livestock unit related aid   | —                 | 61,5  | 59,1  | 57,0  | 49,5  | 46,0  |
| Sonnit – Tjurar – Bulls  | 4,5               | 5,5   | 5,4   | 5,2   | 4,7   | 4,5   |
| Teurastuet (hiehot) – Slaktstöd (kvigor) – Slaughter premiums (heifers)  | 0,6               | 0,8   | 0,7   | 0,7   | 0,6   | 0,6   |
| Liha- ja siitossiat – Gödsvin och avelssvin – Fattening and breeding pigs  | —                 | 22,6  | 22,1  | 21,3  | 18,4  | —     |
| Lihasiipikarja – Fjäderfä för köttproduktion – Fattening poultry   | —                 | 0,6   | 0,6   | 0,4   | 0,3   | —     |
| Siipikarjaemot ja broilerit – Fjäderfäavelshöner och broiler –<br>Parent poultry and broilers  | —                 | 7,0   | 6,7   | 6,6   | 5,7   | —     |
| Uuhet ja kutut – Tackor och getter – Ewes and she-goats  | —                 | 0,9   | 0,8   | 0,8   | 0,8   | 0,8   |
| Muut eläimet – Övriga djur – Other livestock   | 0,8               | 24,1  | 22,8  | 22,0  | 18,9  | 3,1   |
| Sika- ja siipikarjatalouden tuotannosta irrotettu tuki – Frikopplat stöd för svin- och<br>fjäderfähus hållning – Support decoupled from pig and poultry production                             | 3,1               | —     | —     | —     | —     | 35,0  |
| Sika- ja siipikarjatalouden rakennemuutoskorvaus – Kompensation för strukturförändringar<br>inom svin och fjäderfähus hållningen – Compensation for withdrawal from pig and poultry production | 2,0               | —     | —     | —     | —     | 2,0   |
| <b>Puutarhatalouden tuet – Stöd till trädgårdsnäringar – Horticultural production aids</b>   | —                 | 20,0  | 19,5  | 19,1  | 18,0  | 17,5  |
| Kasvihuonetuotanto – Växthusproduktion – Greenhouse production   | 14,4              | 18,9  | 18,4  | 18,0  | 16,8  | 16,4  |
| Puutarhatuotteiden varastointituki – Lagringsstöd för trädgårdsprodukter –<br>Storage aid for horticultural products   | 1,2               | 1,1   | 1,1   | 1,1   | 1,2   | 1,2   |
| <b>Muut tuet – Övriga stöd – Other aids</b>  | —                 | 17,3  | 17,1  | 16,7  | 25,7  | 25,5  |
| Maidon tuotantotuki – Produktionsstöd för mjölk – Milk production aid  | 15,0              | 17,3  | 17,1  | 16,7  | 15,1  | 15,1  |
| Kotieläintilan hehtaarituki – Hektarstöd för husdjurslägenheter –<br>Aid per hectare for livestock farms   | 9,5               | —     | —     | —     | 9,6   | 9,5   |
| Etelä-Suomen-erikoiskasvituki – Stöd för specialväxter i Södra Finland –<br>Aid for special crops in southern Finland  | —                 | —     | —     | 1,0   | 1,0   | —     |
| <b>Pohjoinen tuki – Nordligt stöd – Northern aid</b>   | —                 | 314,9 | 326,5 | 326,8 | 326,4 | 325,2 |
| <b>Viljelyalaan perustuvat tuet – På odlingsarealen baserade stöd –<br/>Aids based on cultivated area</b>  | —                 | 43,6  | 41,3  | 42,7  | 41,2  | 39,9  |
| Pohjoinen hehtaarituki – Nordligt hektarstöd – Northern hectare aid  | 5,8               | 6,3   | 6,8   | 6,6   | 5,6   | 5,8   |
| Yleinen hehtaarituki – Allmänt hektarstöd – General hectare aid  | 22,5              | 24,7  | 22,9  | 23,2  | 23,1  | 22,5  |
| Nuorten viljelijöiden tuki, C-alue – Stöd till unga jordbrukare, C- regionen –<br>Aid for young farmers, area C  | 11,6              | 12,7  | 11,6  | 12,9  | 12,4  | 11,6  |
| <b>Kotieläintuet – Husdjurstöd – Livestock aid</b>   | —                 | 97,4  | 101,1 | 100,6 | 100,3 | 100,8 |
| Eläinyksikkökohtainen tuki – Stöd per djurenhet – Livestock unit related aid   | —                 | 97,4  | 101,1 | 100,6 | 100,3 | 68,1  |
| Eläinyksikkötuki sonneille ja teurastuet (hiehot ja sonnit) – Slaktstöd (kvigor och tjurar) –<br>Slaughter premiums (heifers and bulls)  | 98,8              | 47,0  | 49,8  | 49,5  | 47,7  | 48,8  |
| Liha- ja siitossiat – Gödsvin och avelssvin – Fattening and breeding pigs  | —                 | 18,2  | 17,9  | 17,2  | 17,6  | —     |
| Lihasiipikarja – Fjäderfä för köttproduktion – Fattening poultry   | —                 | 0,7   | 0,7   | 0,7   | 0,6   | —     |
| Siipikarjaemot ja broilerit – Fjäderfäavelshöner och broiler –<br>Parent poultry and broilers  | —                 | 4,1   | 4,1   | 3,9   | 3,9   | —     |
| Uuhet ja kutut – Tackor och getter – Ewes and she-goats  | —                 | 3,2   | 3,3   | 3,1   | 3,3   | 3,1   |
| Muut eläimet – Övriga djur – Other livestock   | 3,1               | 24,2  | 25,3  | 26,2  | 27,3  | 16,1  |
| Sika- ja siipikarjatalouden tuotannosta irrotettu tuki – Frikopplat stöd för svin- och<br>fjäderfähus hållning – Support decoupled from pig and poultry production                             | 31,4              | —     | —     | —     | —     | 31,3  |
| Sika- ja siipikarjatalouden rakennemuutoskorvaus – Kompensation för strukturförändringar<br>inom svin och fjäderfähus hållningen – Compensation for withdrawal from pig and poultry production | 1,4               | —     | —     | —     | —     | 1,4   |

|  | 2005              | 2006  | 2007  | 2008  | 2009  |       |
|--|-------------------|-------|-------|-------|-------|-------|
|  | Milj. € - € mill. |       |       |       |       |       |
| <b>Puutarhatalouden pohjoinen tuki - Nordligt stöd för trädgårdsproduktion -</b>   |                   |       |       |       |       |       |
| <i>Northern aid for horticulture</i>   | 22,3              | 21,7  | 21,1  | 21,8  | 21,1  |       |
| Kasvihuonetuotanto - Växthusproduktion - <i>Greenhouse production</i>  | 20,1              | 21,3  | 20,7  | 20,2  | 20,6  | 20,1  |
| Puutarhantuotteiden varastointituki - Lagringsstöd för trädgårdsprodukter -<br><i>Storage aid for horticultural products</i>   | 0,9               | 0,8   | 0,8   | 0,7   | 0,9   | 0,9   |
| Metsämarjojen ja -sienten varastointituki -<br>Lagringsstöd för skogsbär och skogssvamp -<br><i>Storage aid for forest berries and mushrooms</i>                                       | 0,03              | 0,1   | 0,2   | 0,2   | 0,1   | 0,08  |
| <b>Muut pohjoiset tuet - Övriga nordliga stöd - Other Northern aids</b>  | 151,6             | 162,4 | 162,4 | 163,4 | 163,4 |       |
| Maidon tuotantotuki - Produktionsstöd för mjölk - <i>Milk production aid</i>   | 146,0             | 156,6 | 156,5 | 157,1 | 156,9 | 156,9 |
| Maidon kuljetustuki - Transportstöd för mjölk - <i>Aid for milk transport</i>  | 2,0               | 2,1   | 2,0   | 2,1   | 2,1   |       |
| Porotalouden tuki - Stöd för renhushållning - <i>Aid for reindeer husbandry</i>  | 3,5               | 3,5   | 3,7   | 4,0   | 4,2   | 3,8   |
| Lihan kuljetustuki - Transportstöd för kött - <i>Aid for meat transport</i>  | 0,1               | 0,2   | 0,2   | 0,2   | 0,2   |       |
| <b>Muut kansalliset tuet - Övriga nationella stöd - Other national aids</b>  | 185,8             | 184,8 | 149,1 | 135,3 | 135,4 |       |
| Perunantuotannon tuki - Produktionsstöd för potatis -<br><i>Production aid for potato</i>  | 6,9               | 6,8   | 6,8   | 6,8   | 6,8   | 6,8   |
| Siementuotannon tukeminen (nurmi- ja viljakasvit) - Stöd för utsädesproduktion<br>(vallfrö och spannmålsutsäde) - <i>Aid for seed production (grass and cereals)</i>                   | 2,9               | 1,2   | 1,1   | 1,1   | 1,3   | 1,3   |
| Sokerijuurikkaan kansallinen tuki - Nationellt stöd för sockerbeta -<br><i>National aid for sugar beet</i>   | -                 | 1,4   | 4,2   | 4,7   | 5,2   | 5,2   |
| Sokerijuurikkaan kuljetustuki - Transportstöd för sockerbeta -<br><i>Aid for sugar beet transport</i>  | -                 | -     | -     | 1,1   | 1,2   |       |
| Ympäristötuen kansallinen lisäosa - Den nationella tilläggsdelen i miljöstödet -<br><i>National supplement to agri-environmental subsidy</i>   | 54,6              | 54,4  | 1,2   | 1,0   | 0,8   | 0,2   |
| Luonnonhaittakorvauksen (LFA) kansallinen lisäosa -<br>Den nationella tilläggs- delen i kompensationsbidrag (LFA) -<br><i>National supplement to aid for less favoured areas (LFA)</i> | 120,1             | 120,0 | 120,3 | 119,8 | 119,4 | 118,7 |
| Mehiläistalouden tukeminen - Stödjande av biodlingen - <i>Aid for apiculture</i>   | 0,5               | 0,5   | 0,5   | 0,4   | 0,5   | 0,2   |
| Etelä-Suomen kasvintuotannon tuki - Stöd för växtproduktion i Södra Finland -<br><i>Subsidies for crop production in Southern Finland</i>  | -                 | -     | 14,4  | -     | -     |       |
| Maatalousrittäjien opintoraha - Studiepenning för lantbruksföretagare -<br><i>Study grants for farmers</i>   | 0,8               | 0,5   | 0,4   | 0,2   | 0,3   | 0,3   |
| Tilaneuvontatuki - Rådgivningsstöd för gårdar -<br><i>Support for the use of farm advisory services</i>  | 0,1               | -     | -     | 0,1   | 0,1   | 0,1   |

Lähde: Maaseutuvirasto, maaseutuelinkeinohallinnon tietojärjestelmä

Källa: Landsbygdsverket, landsbygdsnäringsförvaltningens informationssystem

Source: The Agency for Rural Affairs, Rural Business Administration Information Systems

**9.4.3. Maksetut maa- ja puutarhatalouden tulotuet tuensaajan juridisen muodon ja tukivuoden mukaan 2006–2009**  
 Beviljade inkomststöd för lantbruks- och trädgårdsnärningar enligt stödmottagarens juridiska form per stödår 2006–2009  
 Income support paid for agriculture and horticulture, by legal status of recipient and support year, 2006–2009

| Juridinen muoto<br>Juridisk form<br>Juridical form  | 2006   |                                       | 2007   |                                       |
|---|--|---------------------------------------|--|---------------------------------------|
|   | Tiloja<br>Gårdar<br>Farms<br>kpl – st.<br>number | Maksettu<br>Betalt<br>Paid<br>1 000 € | Tiloja<br>Gårdar<br>Farms<br>kpl – st.<br>number | Maksettu<br>Betalt<br>Paid<br>1 000 € |
|   | 1)   | 2)                                    | 1)   | 2)                                    |
| Yksityinen henkilö – Privatperson – Private person  | 62 808   | 1 478 306                             | 61 464   | 1 413 756                             |
| Perheyhtiö, -yhtymä – Familjebolag – Family-owned company   | 4 534  | 143 353                               | 4 537  | 142 080                               |
| Perikunta, kuolinpesä – Dödsbo – Heirs, estates   | 2 880  | 33 407                                | 2 719  | 30 538                                |
| Valtio – Staten – State   | 33   | 2 988                                 | 21   | 2 498                                 |
| Kunta, kuntainliitto – Kommun, kommunalförbund – Municipality, federation of municipalities   | 30   | 2 149                                 | 31   | 2 088                                 |
| Seurakunta – församling – Parish  | 1  | 9                                     | 1  | 3                                     |
| Säätiö, yhdistys tms. – Stiftelse, förening – Foundation, association   | 80   | 1 273                                 | 73   | 1 054                                 |
| Osakeyhtiö – Aktiebolag – Incorporation   | 530  | 26 557                                | 564  | 28 417                                |
| Osuuskunta – Andelslag – Co-operative   | 21   | 703                                   | 21   | 746                                   |
| Rekisteröity avoin-/kommandiittiyhtiö – Registrerat öppet bolag/ kommanditbolag – Registered, general partnership/limited partnership | 132  | 3 846                                 | 129  | 3 646                                 |
| Muu <sup>3)</sup> – Övriga <sup>3)</sup> – Other <sup>3)</sup>  | 56   | 1 240                                 | 59   | 1 103                                 |
| <b>Yhteensä – Totalt – Total</b>  | <b>71 105</b>                                    | <b>1 693 831</b>                      | <b>69 619</b>                                    | <b>1 625 929</b>                      |

| Juridinen muoto<br>Juridisk form<br>Juridical form  | 2008   |                                       | 2009   |                                       |
|---|--|---------------------------------------|--|---------------------------------------|
|   | Tiloja<br>Gårdar<br>Farms<br>kpl – st.<br>number | Maksettu<br>Betalt<br>Paid<br>1 000 € | Tiloja<br>Gårdar<br>Farms<br>kpl – st.<br>number | Maksettu<br>Betalt<br>Paid<br>1 000 € |
|   | 1)   | 2)                                    | 1)   | 2)                                    |
| Yksityinen henkilö – Privatperson – Private person  | 59 883   | 1 398 844                             | 58 310   | 1 404 298                             |
| Perheyhtiö, -yhtymä – Familjebolag – Family-owned company   | 4 503  | 144 161                               | 4 467  | 146 695                               |
| Perikunta, kuolinpesä – Dödsbo – Heirs, estates   | 2 577  | 28 292                                | 2 417  | 27 181                                |
| Valtio – Staten – State   | 18   | 2 247                                 | 16   | 2 142                                 |
| Kunta, kuntainliitto – Kommun, kommunalförbund – Municipality, federation of municipalities   | 29   | 1 976                                 | 27   | 2 023                                 |
| Seurakunta – församling – Parish  | 1  | 6                                     | 1  | 5                                     |
| Säätiö, yhdistys tms. – Stiftelse, förening – Foundation, association   | 76   | 1 192                                 | 75   | 1 095                                 |
| Osakeyhtiö – Aktiebolag – Incorporation   | 605  | 35 252                                | 631  | 35 676                                |
| Osuuskunta – Andelslag – Co-operative   | 20   | 670                                   | 14   | 244                                   |
| Rekisteröity avoin-/kommandiittiyhtiö – Registrerat öppet bolag/ kommanditbolag – Registered, general partnership/limited partnership | 122  | 3 576                                 | 117  | 3 639                                 |
| Muu <sup>3)</sup> – Övriga <sup>3)</sup> – Other <sup>3)</sup>  | 61   | 1 221                                 | 63   | 1 238                                 |
| <b>Yhteensä – Totalt – Total</b>  | <b>67 895</b>                                    | <b>1 617 437</b>                      | <b>66 138</b>                                    | <b>1 624 236</b>                      |

<sup>1)</sup> Tukea saaneiden tilojen ja yritysten lukumäärä – Antal gårdar och företag som erhållit stöd – Number of holdings and enterprises receiving support

<sup>2)</sup> Ei sisällä mm. meijereiden kautta maksettuja maidon tuotantotukia ja teurastamoiden kautta maksettuja teurastuksia – Exkl. bl.a. via mejerierna utbetalda produktionsstöd för mjölk, samt via slakterierna utbetalda stöd för slaktade djur – Excl. the production aid for milk paid through dairies and slaughter premiums paid through slaughterhouses

<sup>3)</sup> Sisältää yhteismetsät, toiminimet, koulut, perustettavat yhtiöt, tuotantorenkaat ja ei oikeustoimikelpoiset subjektit – Inkluderar samfällad skog, firmor, skolor, konstituerande företag, produktionsringar och subjekt utan rätts- handlingskapacitet – Includes jointly owned forests, company names, schools, firms to be set up, production rings and subjects lacking legal capacity

Lähde: Maaseutuvirasto, maaseutuelinkeinohallinnon tietojärjestelmä

Källa: Landsbygdsverket, landsbygdsnäringsförvaltningens informationssystem

Source: The Agency for Rural Affairs, Rural Business Administration Information Systems

## 9.4.4. Muut maksetut maa- ja puutarhatalouden rakennetukityypiset tuet 2005–2009

Övriga utbetalda stöd av strukturstödtyp till lantbruks- och trädgårdsnäringar 2005–2009  
 Other structural-type support paid for agriculture and horticulture, 2005–2009

| Rahoituslähde/tukityyppi<br>Finansieringskälla/Stödform<br>Source of financing/Type of aid  | 2005           | 2006           | 2007           | 2008           | 2009           |
|---|----------------|----------------|----------------|----------------|----------------|
|   | 1 000 €        |                |                |                |                |
| <b>EU:n rahoittamat ja EU:n osarahoitteiset tuet – EU-finansierade och av EU delfinansierade stöd – EU-funded and EU co-financed aids</b>   | <b>147 188</b> | <b>145 301</b> | <b>147 812</b> | <b>171 198</b> | <b>181 964</b> |
| Maatalousyrittäjien luopumiseläke ja -korvaus ja luopumistuki – Avträdelsepension och -ersättning för lantbruksföretagare samt avträdelsestöd – Farm closure pension and compensation as well as early retirement aid for farmers | 141 529        | 140 560        | 139 398        | 141 312        | 141 612        |
| EU:n osuus – EU:s andel – EU contribution   | 12 691         | 12 723         | 8 760          | 6 483          | 4 149          |
| Kansallinen osuus – Nationell andel – National share  | 128 838        | 127 837        | 130 638        | 134 829        | 137 463        |
| Pellon metsitystuki – Stöd för beskogning av åker – Afforestation aid   | 5 167          | 3 960          | 2 715          | 1 917          | 1 192          |
| EU:n osuus – EU:s andel – EU contribution   | 2 583          | 1 980          | 760            | 535            | 333            |
| Kansallinen osuus – Nationell andel – National share  | 2 584          | 1 980          | 1 955          | 1 382          | 859            |
| Hedelmä- ja vihannesmarkkinaorganisaatioiden tuki – Stöd till frukt- och grönsaksproducentorganisationer – Aid for fruit and vegetable producer organizations   | 329            | 615            | 493            | 806            | 1 166          |
| Sokerintuotannon erityistoimenpiteet (sisältää myös yritysten palkkiot) – Särskilda åtgärder för sockerproduktion (Innehåller också bidrag till företag) – Special sugar production measures (also includes company fees)         | -              | -              | 5 000          | 26 969         | 37 794         |
| Hunajantuotannon edistäminen – Främjande av produktionen av honung – Promotion of honey production  | 163            | 166            | 206            | 194            | 200            |
| EU:n osuus – EU:s andel – EU contribution   | 85             | 83             | 103            | 97             | 100            |
| Kansallinen osuus – Nationell andel – National share  | 78             | 83             | 103            | 97             | 100            |
| <b>Kansalliset tuet – Nationella stöd – National aids</b>   | <b>6 055</b>   | <b>6 209</b>   | <b>4 496</b>   | <b>5 156</b>   | <b>4 759</b>   |
| Hunajantuotannon edistäminen – Främjande av produktionen av honung – Promotion of honey production  | 60             | 57             | 50             | 50             | 50             |
| Perunantutkimuksen edistäminen – Främjande av potatisforskning – Promotion of potato research   | 254            | 111            | 17             | 211            | 289            |
| Maataloustuotteiden menekien edistäminen – Främjande av ätgången på jordbruksprodukter – Sales promotion of agricultural products   | 4 228          | 4 277          | 3 406          | 3 406          | 3 367          |
| Laatujärjestelmien kehittäminen – Utveckling av kvalitetssystem – Development of quality systems  | 1 513          | 972            | 1 023          | 1 070          | 825            |
| Suomalaisen ruokakulttuurin edistämisohjelma – Programmet för främjande av finländsk matkultur – The Finnish Food Culture development program   | -              | -              | -              | 419            | 228            |
| Sokerijuurikkaan väliavarastointikorvaus – Bidrag för mellanlagring av sockerbetor – Remuneration for the temporary storage of sugar beet   | 0              | 792            | 0              | -              | -              |
| <b>Myönnetyt tuet yhteensä – Beviljade stöd totalt – Granted aids in total</b>  | <b>153 243</b> | <b>151 510</b> | <b>152 308</b> | <b>176 354</b> | <b>186 723</b> |
| EU:n osuus – EU:s andel – EU contribution   | 15 688         | 15 401         | 15 116         | 34 890         | 43 542         |
| Kansallinen osuus – Nationell andel – National share  | 137 555        | 136 109        | 137 192        | 141 464        | 143 181        |

Lähde: Maaseutuvirasto

Källa: Landsbygdsverket

Source: The Agency for Rural Affairs

## 9.5. Maatalouden rahoitustuet

Vuodesta 2000 alkaen on maatalouden rakennetukia myönnetty maaseutuelinkeinojen rahoituslain, porotalouden ja luontaiselinkeinojen rahoituslain sekä kolttalain nojalla. Vuodesta 2008 alkaen maatalouden rakennetuet (maatalouden investointituki ja nuoren viljelijän aloitustuki) myönnetään maatalouden rakennetukilain nojalla.

Sekä valtionlainat (taulu 9.5.1.) että korkotukilainat (9.5.3.) myönnetään rahalaitosten välityksellä. Osa myönnettyistä avustuksista on osittain EU:n rahoittamia, osa taas kokonaan kansallisesti rahoitettuja. Lainaan liittyvä tuki rahoitetaan kokonaan kansallisesti. Taulujen 9.5.1.– 9.5.2. tiedot maatilatalouden kehittämisrahaston varoista myönnettyistä valtionlainoista ja avustuksista sekä tiedot korkotukilainoista (taulu 9.5.3.) perustuvat Rahtu-rekisteriin. Lainojen ja avustusten kappalemäärillä tarkoitetaan kyseenä olevana tukivuonna myönteisen päätöksen saaneiden hakemusten lukumääriä.

Vuodesta 2004 alkaen valtionlainoista tukimuotona luovuttiin lähes kokonaan ja pääosa tuesta myönnetään avustuksina ja korkotukilainojen korkotukena.

Samaan investointiin on joissakin tapauksissa mahdollista myöntää paitsi avustusta ja korkotukea, myös lisäavustusta. Oheisissa taulukoissa on otettu tällaisissa tapauksissa kappalemäärissä huomioon vain yksi avustus; myönnettyihin euroihin on sen sijaan laskettu mukaan myös lisäavustus.

Kotieläinrakennusinvestoinneiksi on oheisissa taulukoissa katsottu tietojärjestelmän luokittelun vuoksi myös sellaiset lantala-, rehuvarasto- ja jaloittelutarhainvestoinnit, jotka toteutetaan eri aikaan kuin varsinainen kotieläinrakennusinvestointi.

Taulun 9.5.4. luvut valtion myymien tilojen ja lisäalueiden kauppahintasaatavista perustuvat maaseutuelinkeinolain, maatilalain ja porotilalain mukaan vahvistettuihin käyttösuunnitelmiin. Tiedot kokonaisluottokannasta on saatu Tilastokeskuksen luottokantatilastosta. Tilastokeskuksen tiedot perustuvat suoraan tiedonkeruuseen luotonantajilta. Kaikkien maatalousluottojen pääomakantatietoja ei taulussa ole esitetty.

## 9.5. Lantbrukets finansieringsstöd

Från år 2000 har strukturstöd till jordbruket beviljats enligt lagen om finansiering av landsbygdsnäringsar, lagen om finansiering av renskötsel och naturnäringsar samt skollagen. Sedan 2008 beviljas strukturstöd till jordbruk (investeringsstöd till jordbruk och startstöd till unga jordbrukare) med stöd av lagen om strukturstöd till jordbruket.

Såväl statslånen (tabell 9.5.1.) som räntestödslånen (9.5.3.) beviljas via penninginrättningarna. En del av de beviljade understöden är delvis finansierade av EU, medan en del är helt och hållet nationellt finansierade. Stöd i anslutning till lån beviljas helt och hållet nationellt. Uppgifter i tabellerna 9.5.1.– 9.5.2. om statliga lån och bidrag beviljade med medel ur gårdsbrukets utvecklingsfond samt uppgifterna om räntestödslån i tabell 9.5.3. är baserade på Rahturegistret. Med antalet statliga lån och bidrag avses ansökningar som fått ett positivt beslut under stöddåret i fråga.

Från 2004 frångick man nästan helt stödet i form av statliga lån, och största delen av stödet beviljas nu som bidrag och räntestöd för räntestödslån. I vissa

fall kan för samma investering förutom bidrag och räntestöd också beviljas tilläggsbidrag. I de vidstående tabellerna har i fråga om antalet sådana fall endast beaktats ett bidrag: i fråga om det beviljade beloppet har däremot också tilläggsbidraget räknats med.

Som investeringar i husdjursbyggnader har i de vidstående tabellerna enligt indelningen av data också räknats sådana investeringar i gödselstäder, foderförråd och rastgårdar som förverkligas vid en annan tidpunkt än den egentliga investeringen i husdjursbyggnader.

Siffrorna i tabell 9.5.4. rörande köpeskillingsfordringar för av staten sålda gårdar och tillskottsområden grundar sig på dispositionsplaner fastställda med stöd av landsbygdsnäringslagen, lagen om gårdsbruksenheter och lagen om renskötsellägenheter. Uppgifterna om den totala kreditstocken är tagna ur Statistikcentralens statistik över kreditbeståndet. Denna statistik grundar sig på direkt uppgiftsinsamling från kreditgivarna. Tabellen omfattar inte uppgifter om kapitalstocken för samtliga lantbrukskrediter.

## 9.5.1. Maatilatalouden kehittämisrahaston varoista myönnetyt valtionlainat 2006–2009

Med medel ur gårdsbrukets utvecklingsfond beviljade statliga lån 2006–2009

State loans granted from funds of the Development Fund of Agriculture and Forestry, 2006–2009

| Lainoituskohde<br>Föremål för lånet<br>Purpose of loan   | 2006            |              | 2007            |              | 2008            |             | 2009            |              |
|--|-----------------|--------------|-----------------|--------------|-----------------|-------------|-----------------|--------------|
|  | kpl –<br>number | st. 1 000 €  | kpl –<br>number | st. 1 000 €  | kpl –<br>number | st. 1 000 € | kpl –<br>number | st. 1 000 €  |
| Porotalouden investoinnit <sup>1)</sup> –<br>Investeringar i renhushållning <sup>1)</sup> –<br>Investments in reindeer husbandry <sup>1)</sup> | 7               | 259          | 21              | 615          | 5               | 205         | 11              | 1 013        |
| Kolttalain mukaiset investoinnit –<br>Investeringar enligt skottlagen –<br>Investments based on Skott Act                                      | 10              | 50           | 10              | 276          | 9               | 207         | 5               | 180          |
| Tilanpidon aloittaminen <sup>1)</sup> –<br>Etablering <sup>1)</sup> –<br>Starting-up farming <sup>1)</sup>                                     | 13              | 226          | 13              | 427          | 5               | 53          | 13              | 500          |
| Muut investoinnit –<br>Övriga investeringar –<br>Other investments   | 35              | 4 073        | 1               | 171          | 10              | 468         | 13              | 398          |
| <b>Lainat yhteensä – Lån totalt – Loans, total</b>   | <b>65</b>       | <b>4 608</b> | <b>45</b>       | <b>1 489</b> | <b>29</b>       | <b>933</b>  | <b>42</b>       | <b>2 091</b> |

<sup>1)</sup> Sisältää myös EU:n rahoitusta – Inkl. även EU-finansiering – Includes EU financing

Lähde: Maaseutuvirasto, Rahtu-rekisteri –

Källa: Landsbygdsverket, Rahtu-registret

Source: The Agency for Rural Affairs, Rahtu register



## 9.5.2. Maatilatalouden kehittämisrahaston varoista myönnetty avustukset 2007–2009

Med medel ur gårdsbrukets utvecklingsfond beviljade bidrag 2007–2009

Subsidies granted from funds of the Development Fund of Agriculture and Forestry, 2007–2009

| Tukikohde<br>Stödobjekt<br>Measure   | 2007                |                | 2008                |                | 2009                |               |
|--|---------------------|----------------|---------------------|----------------|---------------------|---------------|
|  | kpl – st.<br>number | 1 000 €        | kpl – st.<br>number | 1 000 €        | kpl – st.<br>number | 1 000 €       |
| Navetan rakentaminen <sup>1)</sup> – Byggnad av ladugårdar <sup>1)</sup> –<br>Cow house construction <sup>1)</sup>   | 563                 | 64 722         | 224                 | 31 528         | 415                 | 39 300        |
| Lihakarjarekennuksen rakentaminen <sup>1)</sup> – Byggnad av kött-<br>boskapsbyggnad <sup>1)</sup> – Beef cattle building construction <sup>1)</sup>                                   | 316                 | 31 298         | 131                 | 15 270         | 151                 | 9 500         |
| Sikalan rakentaminen <sup>1)</sup> – Byggnad av svinhus <sup>1)</sup> –<br>Pig house construction <sup>1)</sup>  | 154                 | 6 126          | 47                  | 2 034          | 20                  | 700           |
| Kana- ja siipikarjatalouden rakentaminen –<br>Byggnad av ekonomibygnader inom höns- och fjäderfähusållning –<br>Construction of production facilities for chicken and poultry industry | 39                  | 3 479          | 19                  | 3 101          | 59                  | 1 750         |
| Lammas- ja vuohitalouden investoinnit <sup>1)</sup> – Investeringar i får-<br>och gethushållning <sup>1)</sup> – Investments in sheep and goat husbandry <sup>1)</sup>                 | 94                  | 1 198          | 28                  | 264            | 22                  | 800           |
| Muiden tuotantorakennusten rakentaminen – Byggnad av övriga<br>produktionsbyggnader – Other production building construction   | 1 003               | 13 165         | 342                 | 5 514          | 339                 | 4 360         |
| Hevostalouden investoinnit – Investeringar i hästhushållning –<br>Investments in horse husbandry   | 28                  | 922            | 13                  | 431            | 3                   | 83            |
| Puutarhatalouden investoinnit – Investeringar i trädgårdsodling –<br>Investments in horticulture   | 330                 | 17 817         | 121                 | 7 910          | 92                  | 15 200        |
| Ympäristönsuojeluinvestoinnit <sup>1)</sup> – Miljövärdinvesteringar <sup>1)</sup> –<br>Investments in environmental protection <sup>1)</sup>  | 1                   | 3              | -                   | -              | -                   | -             |
| Perusparannukset/maanrakentaminen – Grundförbättringar/<br>jordbyggnad – Land improvements/earthworking  | 1 005               | 3 015          | 55                  | 163            | 656                 | 3 000         |
| Porotalouden investoinnit <sup>1)</sup> – Investeringar renhushållning <sup>1)</sup> –<br>Investments in reindeer husbandry <sup>1)</sup>  | 153                 | 281            | 181                 | 336            | 162                 | 408           |
| Kolttalain mukaiset investoinnit – Investeringar enligt<br>skollagen – Investments based on Skolt Act  | 22                  | 383            | 17                  | 252            | 14                  | 225           |
| Paliskuntien investoinnit – Renbeteslagens investeringar –<br>Investments of reindeer owners' associations   | 102                 | 836            | 69                  | 842            | 113                 | 842           |
| Tilanpidon aloittaminen <sup>1)</sup> – Etablering <sup>1)</sup> – Starting-up farming <sup>1)</sup>   | 661                 | 24 655         | 644                 | 23 222         | 495                 | 15 400        |
| Muut investoinnit – Övriga investeringar – Other investments   | 3 710               | 19 199         | 1 582               | 17 773         | 748                 | 6 550         |
| <b>Avustukset yhteensä – Bidrag totalt – Subsidies, total</b>  | <b>8 181</b>        | <b>187 099</b> | <b>3 473</b>        | <b>108 640</b> | <b>3 289</b>        | <b>98 118</b> |

<sup>1)</sup> Sisältää myös EU:n rahoitusta – Inkl. även EU-finansiering – Includes EU financing

Lähde: Maaseutuvirasto, Rahtu-rekisteri

Källa: Landsbyggsverket, Rahtu-registret

Source: The Agency for Rural Affairs, Rahtu register

## 9.5.3. Maatalouden rakennetukilain ja maaseutuelinkeinojen rahoituslain mukaan myönnettyt korkotukilainat 2007–2009

Räntestödslån som beviljats enligt lagen om strukturstöd till jordbruket och lagen om finansiering av landsbygdsnäringar 2007–2009  
Interest subsidy loans granted under the Act on Agricultural Structural Funding and the Act on Financing of Rural Industries, 2007-2009

| Lainoituskohde<br>Föremål för lånet<br>Purpose of loan  | 2007                |                | 2008                |                | 2009                |                |
|---|---------------------|----------------|---------------------|----------------|---------------------|----------------|
|   | kpl – st.<br>number | 1 000 €        | kpl – st.<br>number | 1 000 €        | kpl – st.<br>number | 1 000 €        |
| Maan ja rakennetun maatalouskiinteistön hankinta –<br>Förvärv av mark och bebyggda jordbruksfastigheter –<br>Purchases of land and constructed agricultural real estate                 | 1 652               | 52 710         | 715                 | 25 300         | 82                  | 6 143          |
| Maatilan lainoitus <sup>1)</sup> – Lån till gårdarna <sup>1)</sup> – Farm loans <sup>1)</sup>   | 111                 | 7 218          | 68                  | 4 628          | -                   | -              |
| Navetan rakentaminen <sup>1)</sup> – Byggnad av ladugårdar <sup>1)</sup> –<br>Cow house construction <sup>1)</sup>  | 452                 | 83 532         | 188                 | 41 976         | 373                 | 84 880         |
| Lihakarjarakennuksen rakentaminen <sup>1)</sup> – Byggnad av kött-<br>boskapsbyggnad <sup>1)</sup> – Beef cattle building construction <sup>1)</sup>                                    | 269                 | 39 714         | 113                 | 20 039         | 139                 | 18 390         |
| Sikalan rakentaminen <sup>1)</sup> – Byggnad av svinhus <sup>1)</sup> –<br>Pig house construction <sup>1)</sup>   | 115                 | 8 808          | 37                  | 3 142          | 20                  | 2 756          |
| Kana- ja siipikarjatalouden rakentaminen –<br>Byggnad av ekonomibygnader inom höns- och fjäderfåhushållning –<br>Construction of production facilities for chicken and poultry industry | 29                  | 5 253          | 19                  | 5 959          | 54                  | 6 297          |
| Lammas- ja vuohitalouden investoinnit <sup>1)</sup> – Investeringar i får- och<br>gethushållning <sup>1)</sup> – Investments in sheep and goat husbandry <sup>1)</sup>                  | 19                  | 1 312          | 2                   | 183            | 23                  | 1 455          |
| Muiden tuotantorakennusten rakentaminen – Byggnad av övriga<br>produktionsbyggnader – Other production building construction  | 736                 | 30 163         | 266                 | 14 286         | 405                 | 26 862         |
| Hevostalouden investoinnit – Investeringar i hästhus hållning –<br>Investments in horse husbandry   | 18                  | 1 304          | 8                   | 495            | 3                   | 166            |
| Puutarhatalouden investoinnit – Investeringar i trädgårdsodling –<br>Investments in horticulture  | 227                 | 30 467         | 84                  | 13 328         | 77                  | 20 737         |
| Maatilatalouden koneet ja laitteet – Gårdsbrukets maskiner<br>och anordningar – Agricultural machinery and implements   | 129                 | 3 618          | 14                  | 486            | 64                  | 2 357          |
| Perusparannukset/maanrakentaminen – Grundförbättringar/<br>jordbyggnad – Land improvements/earthworking   | 501                 | 6 297          | 193                 | 3 260          | 499                 | 8 096          |
| Tilanpidon aloittaminen – Etablering – Starting-up farming  | 554                 | 62 828         | 556                 | 63 683         | 438                 | 52 265         |
| Asuinrakennuksen rakentaminen – Byggnad av<br>boningshus – Construction of residential building   | 76                  | 4 945          | 69                  | 4 348          | 16                  | 1 973          |
| Muut investoinnit – Övriga investeringar – Other investments  | 443                 | 15 427         | 160                 | 27 833         | 116                 | 4 478          |
| <b>Lainat yhteensä – Lån totalt – Loans, total</b>  | <b>5 331</b>        | <b>353 596</b> | <b>2 492</b>        | <b>228 946</b> | <b>2 309</b>        | <b>236 855</b> |

<sup>1)</sup> Lakiosat, tasingot ja lunastukset – Laglotter, utjämning och inlösningar – Compulsory legal portions, property adjustments and redemptions

Lähde: Maaseutuvirasto, Rahtu-rekisteri

Källa: Landsbygdsverket, Rahtu-registret

Source: The Agency for Rural Affairs, Rahtu register

## 9.5.4. Eräiden maatalouteen myönnettyjen lainojen pääomakanta sekä maa-, metsä- ja riistatalouden luottokanta 2003–2009

Totala kapitalbeloppet för några till gårdsbruket beviljade lån samt kreditbeståndet för jordbruk, skogsbruk och jakt 2003–2009

Stock of selected loans granted to agriculture and the total credit stock outstanding for agriculture, forestry and hunting, 2003–2009

|  | 2003                | 2004  | 2005  | 2006  | 2007  | 2008  | 2009  |
|--|---------------------|-------|-------|-------|-------|-------|-------|
|  | Milj. € – € million |       |       |       |       |       |       |
| <b>Maatalouden rakennetukilain mukaiset –</b><br>Enligt lagen om strukturstöd till jordbruket –<br><i>Under the Act on Agricultural Structural Funding</i>   |                     |       |       |       |       |       |       |
| Korkotukilainat – Räntestödslån – <i>Interest subsidy loans</i>  | -                   | -     | -     | -     | -     | 3     | 110   |
| <b>Maaseutuelinkeinorahoituslain mukaiset –</b><br>Enligt landsbygdsnäringfinansieringslagen –<br><i>Under the Act on the Financing of Rural Industries</i>  |                     |       |       |       |       |       |       |
| Valtionlainat – Statslån – <i>State loans</i>  | 341                 | 396   | 389   | 363   | 330   | 295   | 261   |
| Korkotukilainat – Räntestödslån – <i>Interest subsidy loans</i>  | 429                 | 507   | 755   | 962   | 1 168 | 1 300 | 1 241 |
| <b>Rakennepolittisen lain mukaiset –</b><br>Enligt strukturpolitiklagen –<br><i>Under the Structural Policy Act</i>  |                     |       |       |       |       |       |       |
| Korkotukilainat – Räntestödslån – <i>Interest subsidy loans</i>  | 48                  | 41    | 35    | 29    | 24    | 18    | 13    |
| <b>Maaseutuelinkeinolain mukaiset –</b><br>Enligt lagen om landsbygdsnäringar –<br><i>Under the Act on Rural Industries</i>  |                     |       |       |       |       |       |       |
| Valtionlainat – Statslån – <i>State loans</i>  | 199                 | 163   | 129   | 101   | 78    | 58    | 42    |
| Korkotukilainat – Räntestödslån – <i>Interest subsidy loans</i>  | 349                 | 280   | 218   | 163   | 107   | 78    | 62    |
| <b>Maatilalain mukaiset –</b><br>Enligt lagen om gårdsbruksenheter –<br><i>Under the Farms Act</i>   |                     |       |       |       |       |       |       |
| Valtionlainat – Statslån – <i>State loans</i>  | 150                 | 113   | 82    | 60    | 43    | 29    | 20    |
| Korkotukilainat – Räntestödslån – <i>Interest subsidy loans</i>  | 62                  | 42    | 26    | 17    | 10    | 6     | 4     |
| <b>Valtion myymien tilojen ja lisäalueiden kauppahintasaatavat –</b><br>Köpeskillingsfordringar från gårdar och tillskottsområden, som staten har sålt –<br><i>Selling price receivables from state-sold farms and supplementary areas</i> |                     |       |       |       |       |       |       |
|  | 34                  | 28    | 23    | 18    | 14    | 12    | 9     |
| <b>Luottokanta yhteensä – Kreditbeståndet totalt – <i>Outstanding credit, total</i></b>  |                     |       |       |       |       |       |       |
| Maatalous, riista- ja metsätalous (TOL 2002) – Jordbruk, jakt och skogsbruk (TOL 2002) – <i>Agriculture, hunting and forestry (TOL 2002)</i>   | 4 133               | 4 346 | 4 658 | 4 763 | 5 282 | 5 689 | -     |
| Maatalous, metsätalous ja kalatalous (TOL 2008) – Jordbruk, skogsbruk och fiske (TOL 2008) – <i>Agriculture, forestry and fishing (TOL 2008)</i>   | -                   | -     | -     | -     | -     | -     | 6 114 |

Lähteet: Maaseutuvirasto; SVT: Tilastokeskus, Luottokanta

Källor: Landsbygdsverket; FOS: Statistikcentralen, Kreditbeståndet

Sources: The Agency for Rural Affairs; OSF: Statistics Finland, Outstanding credit



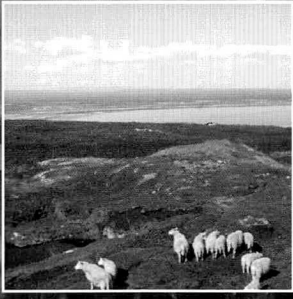

## 10. Maatalous Pohjoismaissa

- Lantbruket i de nordiska länderna
- Agriculture in the Nordic countries

### 10. Maatalous Pohjoismaissa

Tärkeimmät maatalousalueet Pohjoismaissa ovat Tanskassa ja Etelä-Ruotsissa sekä vyöhykkeellä, joka ulottuu Lounais-Suomesta läpi Keski-Ruotsin.

Rakennekehityksen seurauksena tilojen lukumäärä on vähentynyt ja tilakoko suurentunut jo vuosien ajan. Pohjoismaissa peltoalaa käytetään sekä elintarvikkeiden että rehuntuotantoon. Tanskassa ja Suomessa yli puolet peltoalasta käytetään viljantuotantoon (61 ja 55 prosenttia). Ruotsissa 37 prosenttia peltoalasta käytetään myös ensi sijassa viljantuotantoon.

### 10. Lantbruket i de nordiska länderna

De huvudsakliga jordbruksområdena i de nordiska länderna finns i Danmark, i södra Sverige och ett bälte som sträcker sig från sydvästra Finland genom centrala Sverige.

Som en följd av strukturutvecklingen, har antalet lantgårdar under flere års tid minskat, emedan storleken på lantgårdarna har ökat. I de nordiska länderna används åkermark för produktion av livsmedel och djurfoder. I Danmark och i Finland används mer än hälften (61 respektive 55 procent) av åkermarken

Muissa Pohjoismaissa pääosa kasvintuotannosta on heinän ja rehuntuotantoa. Ohra ja vehnä ovat pääviljalajeja kaikissa muissa maissa paitsi Islannissa. Suomessa, Norjassa ja Ruotsissa myös kauran osuus on suuri.

Pohjoismaiden maataloustilastot (taulukot 10.1.–10.4.) sekä elintarvikkeiden kulutusta kuvaava taulu (10.5.) perustuvat Pohjoismaiden ministerineuvoston julkaisuun ”Pohjoismainen tilastollinen vuosikirja”.

till spannmålsproduktion. I Sverige brukas 37 procent av åkermarken också i första hand för spannmålsproduktion. I de andra nordiska länderna dominerar hö- och foderproduktion. Korn och vete är huvudgrödorna i alla nordiska länder utom Island. I Finland, Norge och Sverige spelar även havre en stor roll.

Den nordiska jordbruksstatistiken (tabell 10.1.–10.4.) och tabellen över livsmedelskonsumtionen (10.5.) är gjorda på basis av Nordiska Ministerrådets publikation ”Nordisk statistisk årsbok”.

## 10.1. Pellonkäyttö 2009

Åkerjordens användning 2009  
Use of arable land, 2009

|   | Islanti <sup>1)</sup><br>Island <sup>1)</sup><br>Iceland <sup>1)</sup> | Norja <sup>2)</sup><br>Norge <sup>2)</sup><br>Norway <sup>2)</sup> | Ruotsi <sup>3)</sup><br>Sverige <sup>3)</sup><br>Sweden <sup>3)</sup> | Suomi<br>Finland<br>Finland | Tanska<br>Danmark<br>Denmark |
|---|--|--|---|-----------------------------|------------------------------|
|   | 1 000 ha   |  |   |                             |                              |
| Vehnä – Vete – <i>Wheat</i>   | -  | 82   | 375   | 218                         | 726                          |
| Ruis – Råg – <i>Rye</i>   | -  | 7  | 37  | 16                          | 42                           |
| Ohra – Korn – <i>Barley</i>   | 5  | 136  | 370   | 601                         | 584                          |
| Kaura – Havre – <i>Oats</i>   | -  | 81   | 196   | 343                         | 53                           |
| Seosvilja – Blandsäd – <i>Mixed grain</i>   | -  | ..   | 71  | 23                          | 48                           |
| Peruna – Potatis – <i>Potatoes</i>  | 2  | 14   | 27  | 26                          | 38                           |
| Sokerijuurikas – Sockerbetor – <i>Sugar beets</i>   | -  | ..   | 40  | 15                          | 38                           |
| Rehujuurikas – Foderbetor – <i>Fodder beets</i>   | 2  | ..   | ..  | -                           | 5                            |
| Nurmi- ja muu rehu – Slättervall och andra foderväxter – <i>Ley and other fodder crops</i>                    | 135  | 494  | 1 175   | 640                         | 536                          |
| Öljykasvit – Oljeväxter – <i>Oleiferous plants</i>  | -  | 4  | 109   | 81                          | 161                          |
| Muut kasvit – Övriga grödor – <i>Other crops</i>  | -  | 21   | 83  | 62                          | 195                          |
| Kesanto ja muu viljelemätön pelloala – Helträda och obrukad åker – <i>Fallow and uncultivated arable land</i> | -  | 1  | 161   | 230                         | 6                            |
| <b>Yhteensä – Totalt – Total</b>  | <b>144</b>   | <b>840</b>   | <b>2 643</b>  | <b>2 257</b>                | <b>2 432</b>                 |

<sup>1)</sup> Estimoidut tiedot – Estimerade uppgifter – *Figures are estimated*

<sup>2)</sup> Seosvilja sisältäyty seoksen pääviljalajin alaan; muut kasvit sisältävät myös kesannon ja viljelemättömän pelloalan. – Blandsäd räknas till det största ingående sädeslaget; övriga grödor inkluderar helträda och obrukad åker. – *Mixed grain is included in the type of grain that forms the greatest part of the mixture; other crops include fallow and uncultivated arable land.*

<sup>3)</sup> Seosvilja sisältää ruisvehnän. – Blandsäd inkluderar triticale. – *Mixed grain includes triticale.*

Lähde: Pohjoismainen tilastollinen vuosikirja 2010 – Källa: Nordisk statistisk årsbok 2010 – *Source: Nordic Statistical Yearbook 2010*

## 10.2. Tärkeimpien viljelykasvien sadot 2009

De viktigaste odlingsväxternas skördar 2009  
Total yields of the most important crops, 2009

|   | Islanti<br>Island<br>Iceland | Norja <sup>1)</sup><br>Norge <sup>1)</sup><br>Norway <sup>1)</sup> | Ruotsi <sup>2)</sup><br>Sverige <sup>2)</sup><br>Sweden <sup>2)</sup> | Suomi<br>Finland<br>Finland | Tanska <sup>3)</sup><br>Danmark <sup>3)</sup><br>Denmark <sup>3)</sup> |
|---|------------------------------|--|---|-----------------------------|--|
|   | Milj. kg – Mill. kg          |  |   |                             |  |
| Vilja – Spannmål – <i>Grain</i>   | 5                            | ..   | 5 242   | 4 261                       | 10 200   |
| Vehnä <sup>4)</sup> – Vete <sup>4)</sup> – <i>Wheat<sup>4)</sup></i>                      | -                            | 240  | 2 278   | 887                         | 5 996  |
| Ruis – Råg – <i>Rye</i>   | -                            | 27   | 218   | 42                          | 245  |
| Ohra – Korn – <i>Barley</i>   | 5                            | 435  | 1 681   | 2 171                       | 3 421  |
| Kaura – Havre – <i>Oats</i>   | -                            | 245  | 744   | 1 115                       | 305  |
| Seosvilja – Blandsäd – <i>Mixed grain</i>   | -                            | ..   | 320   | 46                          | 233  |
| Peruna – Potatis – <i>Potatoes</i>  | 10                           | 398  | 858   | 755                         | 1 699  |
| Sokerijuurikas – Sockerbetor – <i>Sugar beets</i>   | -                            | ..   | 2 406   | 559                         | 2 182  |
| Rehujuurikas – Foderbetor – <i>Fodder beets</i>   | -                            | ..   | ..  | ..                          | 324  |
| Nurmi ja muu rehu – Slättervall och andra fodergrodor – <i>Ley and other fodder crops</i> | 2 105                        | 2 718  | 4 820   | 8 370                       | 23 773   |
| Öljykasvit – Oljeväxter – <i>Oleiferous plants</i>  | -                            | 10   | 317   | 140                         | 635  |

<sup>1)</sup> Muut kuin viljat: vuoden 2008 tiedot. Seosvilja sisältäyty seoksen pääviljalajin alaan. – Grödor: 2008 års uppgifter. Blandsäd är inkluderad i den gröda som utgör största delen av blandningen. – *Crops: 2008 figures. Mixed grain is included in the type of grain which makes the greatest part of the mixture.*

<sup>2)</sup> Kaura sisältää seosviljan. Seosvilja = ruisvehnä. – Havre inkl. Blandsäd. Blandsäd = rågvete. – Oats incl. mixed grain. *Mixed grain = triticale.*

<sup>3)</sup> Muut kuin viljat: vuoden 2008 tiedot. Seosvilja on ruisvehnä. – Grödor: 2008 års uppgifter. Blandsäd är rågvete. – *Crops: 2008 figures. Mixed grain = Triticale.*

<sup>4)</sup> Vehnä sisältää sekä syys- että keväthevnän – Vete omfattar höst- och vårvete – *Wheat includes winter and spring wheat*

Lähde: Pohjoismainen tilastollinen vuosikirja 2010 – Källa: Nordisk statistisk årsbok 2010 – *Source: Nordic Statistical Yearbook 2010*

## 10.3. Lannoitteiden käyttö 2008/2009

Förbrukning av handelsgödsel 2008/2009

Consumption of fertilizers, 2008/2009

|                                   | Islanti<br>Island<br>Iceland | Norja<br>Norge<br>Norway | Ruotsi <sup>1)</sup><br>Sverige <sup>1)</sup><br>Sweden <sup>1)</sup> | Suomi <sup>2)</sup><br>Finland <sup>2)</sup><br>Finland <sup>2)</sup> | Tanska <sup>3)</sup><br>Danmark <sup>3)</sup><br>Denmark <sup>3)</sup> |
|-----------------------------------|------------------------------|--------------------------|---|---|--|
| Milj. kg – Million kg             |                              |                          |   |   |  |
| (N) Typpi – Kväve – Nitrogen      | 12,0                         | 82,5                     | 186,5   | 136,0   | 200,3  |
| (P) Fosfori – Fosfor – Phosphorus | 3,8                          | 7,1                      | 14,6  | 10,8  | 7,2  |
| (K) Kalium – Kalium – Potassium   | 2,9                          | 27,7                     | 33,5  | 32,9  | 26,4   |
| kg/ha                             |                              |                          |   |   |  |
| (N) Typpi – Kväve – Nitrogen      | 93,0                         | 98,2                     | 70,6  | 59,4  | 79,1   |
| (P) Fosfori – Fosfor – Phosphorus | 29,5                         | 8,5                      | 5,5   | 4,7   | 2,8  |
| (K) Kalium – Kalium – Potassium   | 22,5                         | 33,0                     | 12,7  | 14,4  | 10,4   |

<sup>1)</sup> Vuoden 2006/2007 tiedot – 2006/2007 års uppgifter – 2006/2007 data<sup>2)</sup> Ei sisällä metsälannoitteita – Exkl. Skogsgödningsämnen – Excl. forest fertilizers<sup>3)</sup> Sisältää maa- ja metsätalouden lannoitteet – Uppgifter refererar till jord- och skogsbruk – Data refer to agriculture and forestry

Lähde: Pohjoismainen tilastollinen vuosikirja 2010

Källa: Nordisk statistisk årsbok 2010

Source: Nordic Statistical Yearbook 2010

10.4. Torjunta-aineiden myynti 2008<sup>1)</sup>Försäljning av bekämpningsmedel 2008<sup>1)</sup>Sales of pesticides, 2008<sup>1)</sup>

|  | Norja<br>Norge<br>Norway | Ruotsi<br>Sverige<br>Sweden | Suomi<br>Finland<br>Finland | Tanska<br>Danmark<br>Denmark |
|--|--------------------------|-----------------------------|-----------------------------|------------------------------|
| 1 000 kg   |                          |                             |                             |                              |
| Tuhoeläinten torjunta-aineet – Insektismedel – Insecticides  | 9                        | 25                          | 35                          | 38                           |
| Kasvitautilien torjunta-aineet – Svampmedel – Fungicides   | 118                      | 317                         | 158                         | 864                          |
| Rikkakasvien torjunta-aineet – Ogräsmedel – Herbicides   | 625                      | 1 472                       | 1 357                       | 2 809                        |
| Muut torjunta-aineet <sup>2)</sup> – Andra bekämpningsmedel <sup>2)</sup> – Other pesticides <sup>2)</sup> | 70                       | 29                          | 1 125                       | 287                          |
| <b>Torjunta-aineet yhteensä – Bekämpningsmedel totalt – All pesticides</b>                                 | <b>821</b>               | <b>1 843</b>                | <b>2 675</b>                | <b>3 998</b>                 |

<sup>1)</sup> Tehoaikainen määrä – Mängden av aktiva beståndsdelar – Amount of active ingredients<sup>2)</sup> Sis. mm. kasvien kasvunsäätteet ja rotanmyrkyt – Innehåller bl.a rättgift och tillväxtreglerande medel för växter – Incl. other pesticides such as plant growth regulators and rodenticides

Lähde: Pohjoismainen tilastollinen vuosikirja 2010

Källa: Nordisk statistisk årsbok 2010

Source: Nordic Statistical Yearbook 2010

## 10.5. Elintarvikkeiden kulutus henkeä kohden 2007/2008

Livsmedelskonsumtion per person 2007/2008

Consumption of food per capita, 2007/2008

| Elintarvike   | Islanti                    | Norja  | Ruotsi  | Suomi <sup>1)</sup>   | Tanska <sup>2)</sup>  |
|---|----------------------------|--------|---------|-----------------------|-----------------------|
| Livsmedel   | Island                     | Norge  | Sverige | Finland <sup>1)</sup> | Danmark <sup>2)</sup> |
| Commodity   | Iceland                    | Norway | Sweden  | Finland <sup>1)</sup> | Denmark <sup>2)</sup> |
|   | 2007                       | 2008   | 2007    | 2008                  | 2007                  |
|   | kg/vuosi – kg/år – kg/year |        |         |                       |                       |
| <b>Viljat – Spannmål – Cereals</b>  |                            |        |         |                       |                       |
| Vehnä – Vete – <i>Wheat</i>   | ..                         | 63,3   | 50,4    | 48,0                  | 57,3                  |
| Ruis – Råg – <i>Rye</i>   | 3,6                        | 8,1    | 8,5     | 15,6                  | 15,4                  |
| Ohra, kaura ja muu vilja – Korn, havre och annat spannmål –<br><i>Barley, oats and corn</i> | 4,8                        | 9,5    | 6,1     | 6,8                   | 14,6                  |
| Riisi – Ris – <i>Rice</i>   | 5,1                        | 6,7    | 6,1     | 5,6                   | 6,5                   |
| Maissi – Majs – <i>Maize</i>  | 5,7                        | 4,4    | ..      | 0,9                   | 1,4                   |
| <b>Peruna – Potatis – Potatoes</b>  | ..                         | 76,4   | 83,6    | 58,4                  | 54,8                  |
| <b>Sokeri, siirappi ja hunaja – Socker, sirap och honung –<br/>Sugar, sirup and honey</b>   | 48,3                       | 32,9   | 39,0    | 34,1                  | 45,1                  |
| <b>Vihannekset – Grönsaker – Vegetables</b>   |                            |        |         |                       |                       |
| Tuoreet – Färska – <i>Fresh</i>   | 46,8                       | 54,7   | 59,5    | 56,2                  | ..                    |
| Säilötyt – Konserverade – <i>Processed</i>  | 19,2                       | 13,7   | 15,3    | 12,4                  | ..                    |
| <b>Hedelmät – Frukt – Fruit</b>   |                            |        |         |                       |                       |
| Tuoreet – Färska – <i>Fresh</i>   | 66,1                       | 74,6   | 66,2    | 58,4                  | ..                    |
| Säilötyt – Konserverade – <i>Processed</i>  | 31,5                       | 19,1   | 43,0    | 23,0                  | ..                    |
| <b>Kaakao ja kaakaotuotteet – Kakao och kakaoprodukter –<br/>Cocoa and cocoa products</b>   | 8,7                        | 6,5    | ..      | 2,2                   | ..                    |
| <b>Kahvi, paahdettu – Kaffe, rostat – Coffee, roasted</b>                                   | 7,6                        | 8,4    | 8,0     | 9,9                   | 7,0                   |
| <b>Tee – Te – Tea</b>   | 0,2                        | 0,3    | 0,4     | 0,2                   | 0,2                   |
| <b>Liha – Kött – Meat</b>   |                            |        |         |                       |                       |
| Naudanliha ja vasikanliha – Nöt- och kalvkött – <i>Beef and veal</i>                        | 13,1                       | 20,5   | 25,5    | 18,2                  | 27,5                  |
| Sianliha – Svinkött – <i>Pork</i>   | 20,6                       | 25,9   | 36,1    | 35,3                  | 38,3                  |
| Lampaanliha – Får- och lammkött – <i>Mutton and lamb</i>                                    | 23,1                       | 6,0    | 1,3     | 0,6                   | 1,5                   |
| Siiipikarjanliha – Fjäderfäkött – <i>Poultry meat</i>                                       | 24,7                       | 16,9   | 16,4    | 18,5                  | 22,8                  |
| Muu liha – Annat kött – <i>Other meat</i>   | 3,0                        | 6,5    | 2,0     | 2,9                   | 0,8                   |
| Syötävät elimet – Inälvsmat – <i>Edible offals</i>  | 3,1                        | 5,1    | 1,2     | 1,3                   | 4,8                   |

<sup>1)</sup> Ennakkotiedot – Preliminära uppgifter – Preliminary data<sup>2)</sup> Peruna, maito, liha ja kananmunat sisältävät kotitarvekäytön. – För potatis, mjölk, kött och ägg ingår produktion för husbehov. – Potatoes, milk, meat and eggs include production for home consumption.<sup>3)</sup> Sisältää tiivistetyn maidon – Inkl. kondenserad mjölk – Incl. condensed milk.



| Elintarvike<br>Livsmedel<br>Commodity | Islanti<br>Island<br>Iceland | Norja<br>Norge<br>Norway | Ruotsi<br>Sverige<br>Sweden | Suomi <sup>1)</sup><br>Finland <sup>1)</sup><br>Finland <sup>1)</sup> | Tanska <sup>2)</sup><br>Danmark <sup>2)</sup><br>Denmark <sup>2)</sup> |
|---------------------------------------|------------------------------|--------------------------|-----------------------------|---|--|
|                                       | 2007                         | 2008                     | 2007                        | 2008  | 2007   |

kg/vuosi – kg/år – kg/year

|   |      |      |      |       |      |
|---|------|------|------|-------|------|
| <b>Maito – Mjölök – Milk</b>  |      |      |      |       |      |
| Täysmaito, ≥ 3 % rasvaa – Helmjölk, ≥ 3 % fett –<br>Whole milk, ≥ 3 % fat                                   | 49,0 | 28,1 | 25,9 | 12,8  | 11,8 |
| Kevyt- ja rasvaton maito, < 3 % rasvaa – Lätt-, skummjölk,<br>< 3 % fett – Low-fat, skimmed milk, < 3 % fat | 65,0 | 87,9 | 70,7 | 128,8 | 88,5 |
| <b>Hapanmaitotuotteet – Filmjölsprodukter – Fermented products</b>  |      |      |      |       |      |
| ≥ 3 % rasvaa – ≥ 3 % fett – ≥ 3 % fat   | 18,1 | 10,8 | ..   | 40,7  | 26,6 |
| < 3 % rasvaa – < 3 % fett – < 3 % fat   | 20,1 | 6,8  | ..   | ..    | ..   |
| Maitojauhe <sup>3)</sup> – Mjölökpulver <sup>3)</sup> – Milk powder <sup>3)</sup>                           | 2,2  | 34,7 | ..   | 0,5   | ..   |
| <b>Kerma – Grädde – Cream</b>   |      |      |      |       |      |
| 10–29 % rasvaa – 10–29 % fett – 10–29 % fat   | ..   | 3,8  | 3,8  | 2,8   | 5,4  |
| > 29 % rasvaa – > 29 % fett – > 29 % fat  | ..   | 5,4  | 6,5  | 4,1   | 3,9  |
| Juusto – Ost – Cheese   | 16,4 | 16,7 | 18,0 | 18,4  | ..   |
| Voi – Smör – Butter   | 2,5  | 2,9  | 1,9  | 2,8   | 1,8  |
| <b>Margariini – Margarin – Margarine</b>  |      |      |      |       |      |
| 61–82 % rasvaa – 61–82 % fett – 61–82 % fat   | 7,2  | 6,1  | 5,9  | 10,4  | 8,3  |
| 41–60 % rasvaa – 41–60 % fett – 41–60 % fat   | 0,0  | ..   | ..   | ..    | ..   |
| < 41 % rasvaa – < 41 % fett – < 41 % fat  | 1,4  | 2,6  | 4,0  | ..    | ..   |
| Muut rasvat – Andra fetter – Other fats   | 13,2 | 4,0  | 5,1  | 5,5   | ..   |
| Kananmunat – Ägg – Eggs   | 10,0 | 11,8 | 12,4 | 9,6   | 16,9 |
| <b>Kala ja äyriäiset – Fisk ock skaldjur – Fish and shellfish</b>   |      |      |      |       |      |
| Filepainona – Filéad vikt – Fillet weight   | ..   | 13,7 | ..   | 16,7  | ..   |
| Perkaamattomana painona – Landad vikt – Landed weight   | 46,6 | 36,1 | ..   | ..    | ..   |

Lähde: Pohjoismainen tilastollinen vuosikirja 2010

Källa: Nordisk statistisk årsbok 2010

Source: Nordic Statistical Yearbook 2010





## 11. Maatalous EU-maissa

- Lantbruket i EU-länderna
- Agriculture in EU countries

### 11. Maatalous EU-maissa

Tässä luvussa tarkastellaan Euroopan unioniin kuuluvien maiden maatalouden resursseja, rakennetta ja tuotantoa. Taulukoissa on tietoja myös luomutilojen määristä ja luomualoista sekä elintarvikkeiden kulutuksesta ja omavaraisuusasteista eri EU-maissa. Osa taulukoiden tiedoista on vielä ennakkollisia. Kaikki täs-

sä luvussa esitetyt tiedot perustuvat EU:n tilastotöimiston Eurostat'in tietoihin, joita julkaistaan Eurostatin tilastotietokannassa ([epp.eurostat.ec.europa.eu](http://epp.eurostat.ec.europa.eu)) sekä mm. julkaisuissa "Agricultural statistics – Main results", "Statistics in focus" ja "Eurostat Yearbook".

### 11. Lantbruket i EU-länderna

I detta kapitel behandlas lantbrukets resurser, struktur och produktion i Europeiska Unionens medlemsländer. I tabellerna finns också uppgifter om antalet ekologiska gårdar och den ekologiskt odlade arealen samt om konsumtionen av livsmedel och självförsörjningsgraden i de olika EU-länderna. En del av uppgifterna i tabellerna är preliminära. Alla uppgifter

som presenteras i detta kapitel baserar sig på uppgifter från EU:s statistikbyrå Eurostat, och de publiceras i Eurostats statistikdatabas ([epp.eurostat.ec.europa.eu](http://epp.eurostat.ec.europa.eu)) och bl.a. i publikationer "Agricultural statistics – Main results", "Statistics in Focus" och "Eurostat Yearbook".

## 11.1. Kokonaisala ja maatalousmaan jakautuminen EU-maissa 2008

Total areal och jordbruksareal i EU 2008

Total and agricultural area by main category in the European Union, 2008

| Maa<br>Land<br>Country                          | Kokonais-<br>ala<br>Total<br>area | Käytössä<br>oleva<br>Utnyttjad<br>jordbruksareal<br>Utilised<br>agricultural<br>area | Peltoala<br>Åkerareal<br>Arable<br>land | Pysyvät<br>nurmet<br>Betes-<br>mark<br>Permanent<br>grassland | Monivuotiset<br>kasvit<br>Fleråriga<br>grödor<br>Land under<br>permanent<br>crops | Metsä<br>Skogsmark<br>Wooded<br>area |
|---|-----------------------------------|--|---|---|---|--------------------------------------|
|   | 1 000 ha                          |  |   |   |   |                                      |
| Alankomaat – Nederländerna – Netherlands        | 3 735                             | 1 933  | 1 056                                   | 828   | 35  | 346                                  |
| Belgia – Belgien – Belgium                      | 3 053                             | 1 374  | 845                                     | 500   | 21  | 617                                  |
| Bulgaria – Bulgarien – Bulgaria                 | 11 100                            | 5 101  | 3 061                                   | 1 829   | 184   | <sup>2)</sup> 3 743                  |
| Espanja – Spanien – Spain                       | 50 537                            | 25 657   | 12 469                                  | 7 923   | 5 096   | 18 570                               |
| Irlanti – Irland – Ireland                      | 7 029                             | 4 200  | 1 101                                   | 3 096   | 3   | ..                                   |
| Iso-Britannia – Storbritannien – United Kingdom | <sup>2)</sup> 24 410              | 15 263   | 4 825                                   | 10 395  | 41  | 704                                  |
| Italia – Italien – Italy                        | 30 132                            | 13 338   | 7 314                                   | 3 358   | 2 598   | 10 736                               |
| Itävalta – Österrike – Austria                  | 8 387                             | 3 171  | 1 368                                   | 1 731   | 66  | 3 340                                |
| Kreikka – Grekland – Greece                     | 13 198                            | 4 069  | 2 662                                   | 276   | 1 126   | 4 007                                |
| Kypros – Cypern – Cyprus                        | 925                               | <sup>1)</sup> 148  | 108                                     | 5   | 36  | ..                                   |
| Latvia – Lettland – Latvia                      | 6 459                             | 1 825  | 1 170                                   | 648   | 7   | 2 938                                |
| Liettua – Litauen – Lithuania                   | 6 530                             | 2 672  | 1 859                                   | 782   | 27  | 2 121                                |
| Luxemburg – Luxemburg – Luxembourg              | 259                               | 131  | 62                                      | 67  | 2   | 90                                   |
| Malta – Malta – Malta                           | 32                                | 10   | 8                                       | ..  | 1   | ..                                   |
| Portugali – Portugal – Portugal                 | 9 191                             | 3 733  | 1 156                                   | 1 781   | 776   | ..                                   |
| Puola – Polen – Poland                          | 31 268                            | 15 608   | 11 973                                  | 3 184   | 374   | 9 255                                |
| Ranska – Frankrike – France                     | 54 909                            | 29 385   | 18 268                                  | 9 911   | 1 065   | 15 563                               |
| Romania – Rumänien – Romania                    | 23 839                            | 13 717   | 8 718                                   | 4 450   | 368   | 6 750                                |
| Ruotsi – Sverige – Sweden                       | 45 030                            | 3 076  | 2 615                                   | 458   | 3   | 23 889                               |
| Saksa – Tyskland – Germany                      | 35 710                            | 16 926   | 11 933                                  | 4 789   | 200   | ..                                   |
| Slovakia – Slovakien – Slovakia                 | 4 904                             | 1 936  | 1 349                                   | 532   | 24  | 2 008                                |
| Slovenia – Slovenien – Slovenia                 | <sup>2)</sup> 2 027               | 492  | 180                                     | 286   | 26  | <sup>2)</sup> 1 339                  |
| Suomi – Finland – Finland                       | 33 842                            | 2 296  | 2 257                                   | 33  | 4   | ..                                   |
| Tanska – Danmark – Denmark                      | <sup>2)</sup> 4 310               | <sup>2)</sup> 2 695  | <sup>2)</sup> 2 477                     | <sup>2)</sup> 233   | <sup>2)</sup> 10  | <sup>2)</sup> 486                    |
| Tsekki – Tjeckien – Czech Republic              | 7 887                             | 3 551  | 2 591                                   | 920   | 38  | <sup>2)</sup> 2 649                  |
| Unkari – Ungern – Hungary                       | 9 303                             | 5 790  | 4 488                                   | 1 010   | 195   | 1 884                                |
| Viro – Estland – Estonia                        | 4 523                             | 802  | 596                                     | 197   | 8   | 2 264                                |

<sup>1)</sup> Ennakkotieto – Preliminär uppgift – Provisional value<sup>2)</sup> Vuoden 2007 tieto – Avser 2007 – Figures refer to 2007

Lähde – Källa – Source : Eurostat

## 11.2. Työllisen työvoiman jakautuminen toimialoittain EU-maissa 2009

Sysselsättning fördelad på sektorer i EU 2009

Civilian employment by sector of activity in the European Union, 2009

| Maa<br>Land<br>Country  | Maatalous<br>Jordbruk<br>Agriculture | Teollisuus<br>Industri<br>Industry | Muu<br>Övrigt<br>Services | Yhteensä<br>Totalt<br>Total |                |
|---|--------------------------------------|------------------------------------|---------------------------|-----------------------------|----------------|
|   | %                                    |                                    |                           | %                           | 1 000          |
| Alankomaat – Nederländerna – <i>Netherlands</i>                             | 3                                    | 17                                 | 81                        | 100                         | 8 631          |
| Belgia – Belgien – <i>Belgium</i>   | 2                                    | 19                                 | 79                        | 100                         | 4 445          |
| Bulgaria – Bulgarien – <i>Bulgaria</i>                                      | 20                                   | 27                                 | 53                        | 100                         | 3 723          |
| Espanja – Spanien – <i>Spain</i>  | 4                                    | 24                                 | 71                        | 100                         | 19 134         |
| Irlanti – Irland – <i>Ireland</i>   | 5                                    | 22                                 | 73                        | 100                         | 1 927          |
| Iso-Britannia – Storbritannien – <i>United Kingdom</i>                      | 2                                    | 17                                 | 82                        | 100                         | 30 942         |
| Italia – Italien – <i>Italy</i>   | 4                                    | 28                                 | 68                        | 100                         | 24 839         |
| Itävalta – Österrike – <i>Austria</i>                                       | 5                                    | 23                                 | 72                        | 100                         | 4 080          |
| Kreikka <sup>1)</sup> – Grekland <sup>1)</sup> – <i>Greece<sup>1)</sup></i> | 12                                   | 19                                 | 69                        | 100                         | 4 652          |
| Kypros – Cypren – <i>Cyprus</i>   | 5                                    | 20                                 | 76                        | 100                         | 392            |
| Latvia – Lettland – <i>Latvia</i>   | 9                                    | 23                                 | 68                        | 100                         | 975            |
| Liettua – Litauen – <i>Lithuania</i>  | 9                                    | 27                                 | 64                        | 100                         | 1 417          |
| Luxemburg – Luxemburg – <i>Luxembourg</i>                                   | 2                                    | 21                                 | 77                        | 100                         | 352            |
| Malta – Malta – <i>Malta</i>  | 2                                    | 20                                 | 78                        | 100                         | 163            |
| Portugali – Portugal – <i>Portugal</i>                                      | 11                                   | 27                                 | 62                        | 100                         | 5 015          |
| Puola <sup>2)</sup> – Polen <sup>2)</sup> – <i>Poland<sup>2)</sup></i>      | 14                                   | 31                                 | 55                        | 100                         | 15 747         |
| Ranska – Frankrike – <i>France</i>  | 3                                    | 20                                 | 77                        | 100                         | 25 559         |
| Romania – Rumänien – <i>Romania</i>   | 28                                   | 31                                 | 41                        | 100                         | 9 175          |
| Ruotsi – Sverige – <i>Sweden</i>  | 2                                    | 22                                 | 76                        | 100                         | 4 482          |
| Saksa – Tyskland – <i>Germany</i>   | 2                                    | 25                                 | 73                        | 100                         | 40 267         |
| Slovakia – Slovakien – <i>Slovakia</i>                                      | 3                                    | 32                                 | 65                        | 100                         | 2 185          |
| Slovenia – Slovenien – <i>Slovenia</i>                                      | 9                                    | 33                                 | 58                        | 100                         | 967            |
| Suomi – Finland – <i>Finland</i>  | 5                                    | 24                                 | 71                        | 100                         | 2 454          |
| Tanska – Danmark – <i>Denmark</i>   | 3                                    | 19                                 | 78                        | 100                         | 2 864          |
| Tsekki – Tjeckien – <i>Czech Republic</i>                                   | 4                                    | 37                                 | 59                        | 100                         | 5 226          |
| Unkari – Ungern – <i>Hungary</i>  | 7                                    | 31                                 | 62                        | 100                         | 3 999          |
| Viro – Estland – <i>Estonia</i>   | 4                                    | 31                                 | 65                        | 100                         | 579            |
| <b>EU 27</b>  | <b>6</b>                             | <b>24</b>                          | <b>70</b>                 | <b>100</b>                  | <b>222 305</b> |

<sup>1)</sup> Ennakkotieto – Preliminär uppgift – *Provisional value*<sup>2)</sup> Vuoden 2008 tiedot – Avser 2008 – *Figures refer to 2008*Lähde – Källa – *Source: Eurostat*

## 11.3. Maatilojen lukumäärä peltosuuruusluokan mukaan EU-maissa 2007

Antal lantgårdar enligt åkerstorlek i EU 2007

Number of farms by field area groups in the European Union, 2007

| Maa<br>Land<br>Country                          | Peltosuuruusluokka, ha – Åkerstorlek, ha – Field area group, ha |         |         |         |        | Yhteensä<br>Totalt<br>Total |
|---|---|---------|---------|---------|--------|-----------------------------|
|   | –4,9  | 5–19,9  | 20–49,9 | 50–99,9 | 100–   |                             |
|   | kpl – st. – number  |         |         |         |        |                             |
| Alankomaat – Nederländerna – Netherlands        | 21 480  | 23 120  | 20 990  | 9 210   | 1 950  | 76 740                      |
| Belgia – Belgien – Belgium                      | 12 220  | 13 680  | 13 340  | 6 810   | 1 980  | 48 010                      |
| Bulgaria – Bulgarien – Bulgaria                 | 467 840   | 15 540  | 3 570   | 1 970   | 4 220  | 493 130                     |
| Espanja – Spanien – Spain                       | 551 360   | 279 690 | 111 670 | 50 100  | 51 080 | 1 043 910                   |
| Irlanti – Irland – Ireland                      | 8 390   | 46 710  | 50 400  | 18 220  | 4 520  | 128 240                     |
| Iso-Britannia – Storbritannien – United Kingdom | 119 280   | 60 070  | 46 500  | 34 920  | 39 060 | 299 830                     |
| Italia – Italien – Italy                        | 1 230 690   | 325 310 | 83 420  | 27 010  | 13 010 | 1 679 440                   |
| Itävalta – Österrike – Austria                  | 55 340  | 65 460  | 33 330  | 8 000   | 3 280  | 165 420                     |
| Kreikka – Grekland – Greece                     | 655 140   | 167 650 | 30 250  | 5 860   | 1 250  | 860 150                     |
| Kypros – Cypem – Cyprus                         | 34 680  | 4 250   | 790     | 240     | 140    | 40 120                      |
| Latvia – Lettland – Latvia                      | 44 050  | 47 820  | 10 780  | 2 880   | 2 210  | 107 750                     |
| Liettua – Litauen – Lithuania                   | 139 340   | 71 060  | 12 980  | 3 910   | 2 980  | 230 270                     |
| Luxemburg – Luxemburg – Luxembourg              | 410   | 400     | 390     | 690     | 420    | 2 300                       |
| Malta – Malta – Malta                           | 10 730  | 280     | 0       |         |        | 11 020                      |
| Portugali – Portugal – Portugal                 | 199 580   | 53 520  | 12 160  | 4 390   | 5 440  | 275 080                     |
| Puola – Polen – Poland                          | 1 637 280   | 628 670 | 101 370 | 15 790  | 7 850  | 2 390 960                   |
| Ranska – Frankrike – France                     | 130 440   | 100 640 | 99 220  | 106 650 | 90 410 | 527 350                     |
| Romania – Rumänien – Romania                    | 3 530 720   | 370 130 | 16 110  | 4 740   | 9 660  | 3 931 350                   |
| Ruotsi – Sverige – Sweden                       | 10 890  | 27 310  | 16 470  | 10 050  | 7 890  | 72 610                      |
| Saksa – Tyskland – Germany                      | 83 570  | 119 620 | 81 940  | 53 380  | 31 980 | 370 480                     |
| Slovakia – Slovakien – Slovakia                 | 60 170  | 4 580   | 1 350   | 740     | 2 160  | 68 990                      |
| Slovenia – Slovenien – Slovenia                 | 44 470  | 27 690  | 2 780   | 290     | 100    | 75 340                      |
| Suomi – Finland – Finland                       | 6 640   | 23 330  | 24 180  | 10 940  | 3 170  | 68 230                      |
| Tanska – Danmark – Denmark                      | 1 680   | 17 210  | 10 470  | 7 090   | 8 180  | 44 620                      |
| Tsekki – Tjeckien – Czech Republic              | 19 840  | 8 530   | 4 460   | 2 310   | 4 260  | 39 400                      |
| Unkari – Ungern – Hungary                       | 560 200   | 41 590  | 12 380  | 5 660   | 6 490  | 626 320                     |
| Viro – Estland – Estonia                        | 8 420   | 9 300   | 3 020   | 1 040   | 1 550  | 23 340                      |

Lähde – Källa – Source : Eurostat

## 11.4. Maatalouden jakautuminen peltosuuruusluokan mukaan EU-maissa 2007

Jordbruksarealens fördelning enligt åkerstorlek i EU 2007

Agricultural area by field area groups in the European Union, 2007

| Maa<br>Land<br>Country                          | Peltosuuruusluokka, ha – Åkerstorlek, ha – Field area group, ha |        |         |         |        | Yhteensä<br>Totalt<br>Total |
|---|---|--------|---------|---------|--------|-----------------------------|
|   | –4,9  | 5–19,9 | 20–49,9 | 50–99,9 | 100–   |                             |
|   | 1 000 ha  |        |         |         |        |                             |
| Alankomaat – Nederländerna – Netherlands        | 46  | 255    | 702     | 611     | 301    | 1 914                       |
| Belgia – Belgien – Belgium                      | 24  | 155    | 438     | 466     | 291    | 1 374                       |
| Bulgaria – Bulgarien – Bulgaria                 | 307   | 140    | 107     | 139     | 2 358  | 3 051                       |
| Espanja – Spanien – Spain                       | 1 144   | 2 825  | 3 442   | 3 506   | 13 975 | 24 893                      |
| Iranti – Irland – Ireland                       | 26  | 580    | 1 634   | 1 218   | 682    | 4 139                       |
| Iso-Britannia – Storbritannien – United Kingdom | 148   | 654    | 1 534   | 2 499   | 11 296 | 16 130                      |
| Italia – Italien – Italy                        | 2 021   | 3 109  | 2 599   | 1 839   | 3 177  | 12 744                      |
| Itävalta – Österrike – Austria                  | 140   | 729    | 1 023   | 534     | 764    | 3 189                       |
| Kreikka – Grekland – Greece                     | 1 079   | 1 527  | 893     | 385     | 193    | 4 076                       |
| Kypros – Cypem – Cyprus                         | 42  | 40     | 24      | 17      | 24     | 146                         |
| Latvia – Lettland – Latvia                      | 103   | 481    | 320     | 197     | 673    | 1 774                       |
| Liettua – Litauen – Lithuania                   | 381   | 661    | 390     | 269     | 948    | 2 649                       |
| Luxemburg – Luxemburg – Luxembourg              | 1   | 4      | 13      | 51      | 61     | 131                         |
| Malta – Malta – Malta                           | 8   | 2      | 0       | ..      | ..     | 10                          |
| Portugali – Portugal – Portugal                 | 349   | 506    | 370     | 306     | 1 943  | 3 473                       |
| Puola – Polen – Poland                          | 2 724   | 6 056  | 2 931   | 1 058   | 2 708  | 15 477                      |
| Ranska – Frankrike – France                     | 264   | 1 092  | 3 375   | 7 682   | 15 063 | 27 477                      |
| Romania – Rumänien – Romania                    | 4 829   | 2 942  | 481     | 328     | 5 172  | 13 753                      |
| Ruotsi – Sverige – Sweden                       | 35  | 299    | 533     | 713     | 1 538  | 3 118                       |
| Saksa – Tyskland – Germany                      | 217   | 1 396  | 2 724   | 3 742   | 8 852  | 16 932                      |
| Slovakia – Slovakien – Slovakia                 | 52  | 43     | 42      | 52      | 1 748  | 1 937                       |
| Slovenia – Slovenien – Slovenia                 | 107   | 251    | 78      | 19      | 34     | 489                         |
| Suomi – Finland – Finland                       | 18  | 282    | 783     | 747     | 461    | 2 292                       |
| Tanska – Danmark – Denmark                      | 3   | 185    | 337     | 510     | 1 628  | 2 663                       |
| Tsekki – Tjeckien – Czech Republic              | 29  | 88     | 141     | 161     | 3 099  | 3 518                       |
| Unkari – Ungern – Hungary                       | 289   | 400    | 381     | 391     | 2 769  | 4 229                       |
| Viro – Estland – Estonia                        | 22  | 95     | 91      | 71      | 627    | 907                         |

Lähde – Källa – Source: Eurostat

## 11.5. Viljelykasvien korjuualat EU-maissa 2009

Skördad areal för odlingsväxter i EU 2009

Harvested area of crops in the European Union, 2009

| Maa<br>Land<br>Country  | Vehnä<br>Vete<br>Wheat | Ruis<br>Råg<br>Rye | Ohra<br>Korn<br>Barley | Kaura<br>Havre<br>Oats<br>1) | Maissi<br>Majs<br>Maize | Rypsi<br>ja rapsi<br>Rybs<br>och<br>raps<br>Rape<br>and<br>turnip<br>rape | Peruna<br>Potatis<br>Potatoes | Sokeri-<br>juurikas<br>Socker-<br>betor<br>Sugar<br>beets |
|---|------------------------|--------------------|------------------------|------------------------------|-------------------------|---|-------------------------------|---|
|   | 1 000 ha               |                    |                        |                              |                         |   |                               |   |
| Alankomaat – Nederländerna – <i>Netherlands</i>   | 151                    | 2                  | 45                     | 2                            | 19                      | 3   | 155                           | 73  |
| Belgia – Belgien – <i>Belgium</i>   | 212                    | 1                  | 54                     | 6                            | 67                      | 10  | 74                            | 63  |
| Bulgaria <sup>3)</sup> – Bulgarien <sup>3)</sup> – <i>Bulgaria<sup>3)</sup></i>                 | 1 112                  | 7                  | 223                    | 29                           | 329                     | 88  | 22                            | 0   |
| Espanja <sup>2)</sup> – Spanien <sup>2)</sup> – <i>Spain<sup>2)</sup></i>                       | 1 768                  | 130                | 3 045                  | 553                          | 345                     | 19  | 85                            | 50  |
| Iranti – Irland – <i>Ireland</i>  | 83                     | <sup>3)</sup> 0    | 186                    | 20                           | -                       | 7   | 13                            | 1   |
| Iso-Britannia <sup>3)</sup> – Storbritannien <sup>3)</sup> – <i>United Kingdom<sup>3)</sup></i> | 2 080                  | 5                  | 1 032                  | 138                          | -                       | 598   | 144                           | 120   |
| Italia – Italien – <i>Italy</i>   | 1 796                  | 5                  | 307                    | 134                          | 916                     | 25  | 71                            | 61  |
| Itävalta – Österrike – <i>Austria</i>   | 309                    | 49                 | 182                    | 33                           | 179                     | 57  | 22                            | 44  |
| Kreikka – Grekland – <i>Greece</i>  | 698                    | 20                 | 120                    | 65                           | 240                     | 0   | 34                            | 24  |
| Kypros <sup>2)</sup> – Cypem <sup>2)</sup> – <i>Cyprus<sup>2)</sup></i>                         | 6                      | ..                 | 22                     | 3                            | -                       | -   | 5                             | -   |
| Latvia – Lettland – <i>Latvia</i>   | 286                    | 59                 | 105                    | 68                           | -                       | 96  | 30                            | <sup>3)</sup> 0   |
| Liettua – Litauen – <i>Lithuania</i>  | 500                    | 82                 | 277                    | 80                           | 6                       | 192   | 46                            | 15  |
| Luxemburg – Luxemburg – <i>Luxembourg</i>   | 14                     | 1                  | 9                      | 2                            | 0                       | 5   | 1                             | 0   |
| Malta – Malta – <i>Malta</i>  | -                      | -                  | -                      | -                            | -                       | 0   | 1                             | ..  |
| Portugali – Portugal – <i>Portugal</i>  | 59                     | 19                 | 41                     | 52                           | <sup>4)</sup> 88        | -   | <sup>4)</sup> 36              | <sup>4)</sup> 2   |
| Puola – Polen – <i>Poland</i>   | 2 346                  | 1 396              | 1 157                  | 1 786                        | 274                     | 810   | 489                           | 200   |
| Ranska – Frankrike – <i>France</i>  | 5 147                  | 25                 | 1 884                  | 171                          | 1 680                   | 1 481   | 164                           | 373   |
| Romania <sup>2)</sup> – Rumänien <sup>2)</sup> – <i>Romania<sup>2)</sup></i>                    | 2 186                  | 15                 | 524                    | 203                          | 2 373                   | 431   | 255                           | 20  |
| Ruotsi – Sverige – <i>Sweden</i>  | 375                    | 37                 | 361                    | 206                          | -                       | 100   | 27                            | 40  |
| Saksa – Tyskland – <i>Germany</i>   | 3 226                  | 749                | 1 878                  | 180                          | 464                     | 1 471   | 264                           | 384   |
| Slovakia – Slovakien – <i>Slovakia</i>  | 379                    | 20                 | 196                    | 16                           | 144                     | 168   | 12                            | 16  |
| Slovenia – Slovenien – <i>Slovenia</i>  | 34                     | 1                  | 20                     | 2                            | 39                      | 4   | 4                             | ..  |
| Suomi – Finland – <i>Finland</i>  | 218                    | 16                 | 601                    | 366                          | -                       | 81  | 26                            | 15  |
| Tanska – Danmark – <i>Denmark</i>   | 739                    | 44                 | 593                    | 67                           | 0                       | <sup>3)</sup> 172   | <sup>3)</sup> 41              | <sup>3)</sup> 36  |
| Tsekki – Tjeckien – <i>Czech Republic</i>   | 831                    | 39                 | 455                    | 50                           | 105                     | 355   | 29                            | 53  |
| Unkari – Ungern – <i>Hungary</i>  | 1 142                  | 41                 | 321                    | 52                           | 1 179                   | 267   | 21                            | 13  |
| Viro – Estland – <i>Estonia</i>   | 114                    | 15                 | 141                    | 39                           | 0                       | 82  | 9                             | <sup>3)</sup> 0   |
| <b>EU 27<sup>2)</sup></b>   | ..                     | ..                 | ..                     | <b>4 319</b>                 | ..                      | ..  | ..                            | ..  |

1) Sisältää seosviljan – Inkl. blandsäd – *Incl. mixed grain*2) Ennakkotieto – Preliminär uppgift – *Provisional value*3) Vuoden 2008 tieto – Avser 2008 – *Figures refer to 2008*4) Arvio – Uppskattning – *Estimated value*Lähde – Källa – *Source* : Eurostat



## 11.6. Viljelykasvien hehtaarisadot EU-maissa 2009

Hektarskördar av odlingsväxter i EU 2009

Yields per hectare of the crops in the European Union, 2009

| Maa<br>Land<br>Country  | Vehnä<br>Vete<br>Wheat | Ruis<br>Råg<br>Rye  | Ohra<br>Korn<br>Barley | Kaura ja<br>seosvilja<br>Havre<br>och<br>blandsäd<br>Oats<br>and<br>mixed<br>grain | Maissi<br>Majs<br>Maize | Rypsi<br>ja rapsi<br>Rybs<br>och<br>raps<br>Rape<br>and<br>turnip<br>rape | Peruna<br>Potatis<br>Potatoes | Sokeri-<br>juurikas<br>Socker-<br>betor<br>Sugar<br>beets |
|---|------------------------|---------------------|------------------------|--|-------------------------|---|-------------------------------|---|
|   | 100 kg/ha              |                     |                        |  |                         |   |                               |   |
| Alankomaat – Nederländerna – Netherlands                                  | 92,9                   | 48,8                | 69,6                   | 61,4   | 130,0                   | 44,9  | 462,6                         | 788,8   |
| Belgia – Belgien – Belgium  | 93,5                   | 54,0                | 84,0                   | 62,1   | 121,2                   | 43,0  | 447,3                         | 827,0   |
| Bulgaria <sup>2)</sup> – Bulgarien <sup>2)</sup> – Bulgaria <sup>2)</sup> | 41,7                   | 19,9                | 39,4                   | 21,9   | 41,5                    | 26,4  | 162,6                         | ..  |
| Espanja <sup>1)</sup> – Spanien <sup>1)</sup> – Spain <sup>1)</sup>       | 27,1                   | 13,9                | 24,3                   | 16,4   | 100,8                   | 15,2  | 290,8                         | 835,8   |
| Iranti – Irland – Ireland   | <sup>2)</sup> 90,6     | ..                  | <sup>3)</sup> 58,5     | <sup>3)</sup> 66,7   | ..                      | 44,4  | 282,6                         | 450,0   |
| Iso-Britannia – Storbritannien – United Kingdom                           | <sup>2)</sup> 82,8     | <sup>2)</sup> 164,1 | <sup>2)</sup> 59,5     | 57,0   | ..                      | <sup>2)</sup> 33,0  | <sup>2)</sup> 428,0           | <sup>2)</sup> 638,6                                       |
| Italia – Italien – Italy  | 35,3                   | 25,1                | 34,2                   | 23,5   | 86,1                    | 20,5  | 248,4                         | 545,7   |
| Itävalta – Österrike – Austria  | 49,3                   | 37,8                | 46,0                   | 39,4   | 105,9                   | 30,0  | 324,9                         | 702,9   |
| Kreikka – Grekland – Greece   | 26,2                   | 18,5                | 23,3                   | 16,9   | 98,0                    | ..  | 253,3                         | 661,2   |
| Kypros <sup>1)</sup> – Cypern <sup>1)</sup> – Cyprus <sup>1)</sup>        | 25,5                   | ..                  | 17,9                   | 6,9  | ..                      | ..  | 202,5                         | ..  |
| Latvia – Lettland – Latvia  | 36,3                   | 27,5                | 25,4                   | 23,6   | ..                      | 21,8  | 175,1                         | ..  |
| Liettua – Litauen – Lithuania   | 42,0                   | 25,3                | 30,9                   | 21,9   | 43,3                    | 21,7  | 142,4                         | 451,7   |
| Luxemburg – Luxemburg – Luxembourg  | 65,7                   | 62,9                | 58,0                   | 51,5   | 60,0                    | 39,2  | 331,9                         | ..  |
| Malta – Malta – Malta   | ..                     | ..                  | ..                     | ..   | ..                      | ..  | 141,4                         | ..  |
| Portugali – Portugal – Portugal   | 18,6                   | 9,9                 | 18,5                   | 13,0   | <sup>3)</sup> 67,8      | ..  | <sup>3)</sup> 144,4           | <sup>3)</sup> 863,8                                       |
| Puola – Polen – Poland  | 41,7                   | 26,6                | 34,4                   | 28,2   | 62,3                    | 30,8  | 198,6                         | 542,6   |
| Ranska – Frankrike – France   | 74,5                   | 51,8                | 68,4                   | 46,0   | 91,1                    | 37,7  | 438,0                         | 937,0   |
| Romania <sup>1)</sup> – Rumänien <sup>1)</sup> – Romania <sup>1)</sup>    | 23,8                   | 24,4                | 22,6                   | 14,6   | 33,9                    | 13,3  | 157,6                         | 346,0   |
| Ruotsi – Sverige – Sweden   | 60,9                   | 59,6                | 46,5                   | 39,5   | ..                      | 30,2  | 318,5                         | 604,7   |
| Saksa – Tyskland – Germany  | 78,1                   | 57,0                | 65,4                   | 50,3   | 97,5                    | 42,9  | 443,0                         | 666,0   |
| Slovakia – Slovakien – Slovakia   | 40,6                   | 28,7                | 34,5                   | 21,7   | 68,5                    | 23,1  | 184,5                         | 563,7   |
| Slovenia – Slovenien – Slovenia   | 39,8                   | 26,0                | 35,2                   | 24,0   | 78,4                    | 22,3  | 247,7                         | ..  |
| Suomi – Finland – Finland   | 40,6                   | 25,4                | 36,1                   | 31,7   | ..                      | 17,3  | 286,1                         | 377,7   |
| Tanska – Danmark – Denmark  | 80,4                   | 53,7                | 57,2                   | 47,2   | ..                      | <sup>2)</sup> 37,0  | <sup>2)</sup> 349,9           | <sup>2)</sup> 553,8                                       |
| Tseki – Tjeckien – Czech Republic   | 52,4                   | 46,3                | 44,0                   | 33,2   | 84,5                    | 31,8  | 261,9                         | 579,1   |
| Unkari – Ungern – Hungary   | 38,5                   | 18,4                | 32,1                   | 21,8   | 64,0                    | 21,1  | 253,2                         | 529,5   |
| Viro – Estland – Estonia  | 30,3                   | 26,1                | 27,0                   | 23,7   | ..                      | 16,7  | 153,2                         | ..  |
| EU 27 <sup>1)</sup>   | ..                     | ..                  | ..                     | ..   | ..                      | ..  | ..                            | ..  |

<sup>1)</sup> Ennakkotieto – Preliminär uppgift – Provisional value<sup>2)</sup> Vuoden 2008 tieto – Avser 2008 – Figures refer to 2008<sup>3)</sup> Arvio – Uppskattning – Estimated value

Lähde – Källa – Source: Eurostat

## 11.7. Viljelykasvien kokonaissadot EU-maissa 2009

Totalskördar av odlingsväxter i EU 2009

Total yields of the crops in the European Union, 2009

| Maa<br>Land<br>Country   | Vehnä<br>Vete<br>Wheat | Ruis<br>Råg<br>Rye | Ohra<br>Korn<br>Barley | Kaura ja<br>seosvilja<br>Havre<br>och<br>blandsäd<br>Oats<br>and<br>mixed<br>grain | Maissi<br>Majs<br>Maize | Rypsi<br>ja rapsi<br>Rybs<br>och<br>raps<br>Rape<br>and<br>turnip<br>rape | Peruna<br>Potatis<br>Potatoes | Sokeri-<br>juurikas<br>Socker-<br>betor<br>Sugar<br>beets |
|--|------------------------|--------------------|------------------------|--|-------------------------|---|-------------------------------|---|
|  | milj. kg – million kg  |                    |                        |  |                         |   |                               |   |
| Alankomaat – Nederländerna – Netherlands                               | 1 402                  | 11                 | 310                    | 10   | 245                     | 12  | 7 181                         | 5 735   |
| Belgia – Belgien – Belgium   | 1 978                  | 3                  | 453                    | 35   | 808                     | 42  | 3 296                         | 5 185   |
| Bulgaria – Bulgarien – Bulgaria  | 4 000                  | <sup>2)</sup> 15   | 815                    | <sup>2)</sup> 55   | 1 273                   | <sup>2)</sup> 231   | <sup>2)</sup> 353             | <sup>2)</sup> 0   |
| Espanja <sup>1)</sup> – Spanien <sup>1)</sup> – Spain <sup>1)</sup>    | 4 797                  | 181                | 7 400                  | 906  | 3 479                   | 29  | 2 481                         | 4 154   |
| Irlanti – Irland – Ireland   | <sup>2)</sup> 951      | <sup>2)</sup> 0    | <sup>3)</sup> 1 089    | <sup>3)</sup> 134  | -                       | 29  | 363                           | 45  |
| Iso-Britannia – Storbritannien – United Kingdom                        | 14 379                 | 36                 | 6 769                  | 787  | -                       | 1 951   | 6 423                         | 8 330   |
| Italia – Italien – Italy   | 6 341                  | 12                 | 1 049                  | 315  | 7 878                   | 51  | 1 753                         | 3 308   |
| Itävalta – Österrike – Austria   | 1 523                  | 184                | 835                    | 128  | 1 891                   | 171   | 722                           | 3 083   |
| Kreikka – Grekland – Greece  | 1 830                  | 37                 | 280                    | 110  | 2 352                   | 0   | 848                           | 1 600   |
| Kypros <sup>1)</sup> – Cypern <sup>1)</sup> – Cyprus <sup>1)</sup>     | 15                     | ..                 | 40                     | 2  | -                       | -   | 107                           | -   |
| Latvia – Lettland – Latvia   | 1 036                  | 162                | 265                    | 161  | -                       | 209   | 525                           | <sup>2)</sup> 0   |
| Liettua – Litauen – Lithuania  | 2 100                  | 208                | 858                    | 176  | 24                      | 416   | 656                           | 682   |
| Luxemburg – Luxemburg – Luxembourg                                     | 91                     | 7                  | 54                     | 8  | 3                       | 18  | 20                            | 0   |
| Malta – Malta – Malta  | -                      | -                  | -                      | -  | -                       | 0   | 10                            | 0   |
| Portugali – Portugal – Portugal  | 110                    | 18                 | 76                     | 67   | <sup>3)</sup> 594       | -   | <sup>3)</sup> 519             | <sup>3)</sup> 137   |
| Puola – Polen – Poland   | 9 790                  | 3 713              | 3 984                  | 5 044  | 1 707                   | 2 497   | 9 703                         | 10 849  |
| Ranska – Frankrike – France  | 38 325                 | 130                | 12 880                 | 788  | 15 300                  | 5 584   | 7 164                         | 34 913  |
| Romania <sup>1)</sup> – Rumänien <sup>1)</sup> – Romania <sup>1)</sup> | 5 205                  | 36                 | 1 183                  | 296  | 8 035                   | 572   | 4 011                         | 685   |
| Ruotsi – Sverige – Sweden  | 2 284                  | 219                | 1 677                  | 814  | -                       | 302   | 854                           | 2 406   |
| Saksa – Tyskland – Germany   | 25 190                 | 4 270              | 12 288                 | 903  | 4 527                   | 6 307   | 11 683                        | 25 550  |
| Slovakia – Slovakien – Slovakia  | 1 538                  | 57                 | 676                    | 35   | 988                     | 387   | 216                           | 899   |
| Slovenia – Slovenien – Slovenia  | 137                    | 2                  | 71                     | 4  | 303                     | 10  | 103                           | ..  |
| Suomi – Finland – Finland  | 887                    | 42                 | 2 171                  | 1 160  | -                       | 140   | 755                           | 559   |
| Tanska – Danmark – Denmark   | 5 940                  | 238                | 3 394                  | 315  | 0                       | <sup>2)</sup> 637   | <sup>2)</sup> 1 417           | <sup>2)</sup> 2 011                                       |
| Tšekki – Tjeckien – Czech Republic                                     | 4 358                  | 178                | 2 003                  | 166  | 890                     | 1 128   | 753                           | 3 038   |
| Unkari – Ungern – Hungary  | 4 396                  | 74                 | 1 033                  | 114  | 7 543                   | 565   | 536                           | 708   |
| Viro – Estland – Estonia   | 346                    | 39                 | 380                    | 92   | 0                       | 136   | 139                           | ..  |
|  | <sup>1,2)</sup>        | <sup>1,2)</sup>    | <sup>1)</sup>          | <sup>1,2)</sup>  | <sup>1)</sup>           | <sup>2)</sup>   | <sup>1,2)</sup>               | ..  |
| <b>EU 27</b>   | <b>150 437</b>         | <b>9 287</b>       | <b>62 030</b>          | <b>12 848</b>  | <b>57 836</b>           | <b>18 936</b>   | <b>61 760</b>                 | <b>..</b>   |

<sup>1)</sup> Ennakkotieto – Preliminär uppgift – Provisional value<sup>2)</sup> Vuoden 2008 tieto – Avser 2008 – Figures refer to 2008<sup>3)</sup> Arvio – Uppskattning – Estimated value

Lähde – Källa – Source: Eurostat

## 11.8. Eräiden vihannesten sadot EU-maissa 2009

Skörd av vissa grönsaker i EU 2009

Harvested production of selected fresh vegetables in the European Union, 2009

| Maa<br>Land<br>Country  | Valko-<br>kaali<br>Vitkål<br>White<br>cabbage | Kukka-<br>kaali<br>Blomkål<br>Cauli-<br>flower | Purjo<br>Purjo-<br>lök<br>Leeks | Salaatti<br>Sallat<br>Lettuce | Tomaatti<br>Tomat<br>Tomatoes | Kurkku<br>Gurka<br>Cucumber <sup>1)</sup> | Sipuli<br>Lök<br>Onions | Porkkana<br>Morötter<br>Carrots |
|---|---|--|---------------------------------|-------------------------------|-------------------------------|---|-------------------------|---------------------------------|
|   | mij. kg – million kg                          |  |                                 |                               |                               |   |                         |                                 |
| Alankomaat – Nederländerna – Netherlands  | 133   | 59   | 96                              | 86                            | 800                           | 435                                       | 1 269                   | 561                             |
| Belgia – Belgien – Belgium  | ..  | ..   | ..                              | ..                            | ..                            | ..  | ..                      | ..                              |
| Bulgaria <sup>3)</sup> – Bulgarien <sup>3)</sup> – Bulgaria <sup>3)</sup>                 | 65  | 4  | 2                               | 2                             | 134                           | 53  | 16                      | 13                              |
| Espanja – Spanien – Spain   | <sup>4)</sup> 184                             | <sup>2)</sup> 429                              | <sup>4)</sup> 71                | <sup>4)</sup> 948             | <sup>2)</sup> 4 749           | <sup>4)</sup> 559                         | <sup>2)</sup> 1 195     | <sup>4)</sup> 426               |
| Irlanti – Irland – Ireland  | ..  | ..   | ..                              | ..                            | ..                            | ..  | ..                      | ..                              |
| Iso-Britannia <sup>4)</sup> – Storbritannien <sup>4)</sup> – United Kingdom <sup>4)</sup> | ..  | 186  | 49                              | 117                           | 86                            | 49  | 376                     | 752                             |
| Italia – Italien – Italy  | 92  | 600  | <sup>3)</sup> 15                | 330                           | 6 383                         | <sup>3)</sup> 67                          | 385                     | 624                             |
| Itävalta <sup>2)</sup> – Österrike <sup>2)</sup> – Austria <sup>2)</sup>                  | 52  | 7  | 6                               | 45                            | 42                            | 26  | 139                     | 84                              |
| Kreikka <sup>3)</sup> – Grekland <sup>3)</sup> – Greece <sup>3)</sup>                     | 188   | 62   | 39                              | 90                            | 1 339                         | 124                                       | 200                     | 48                              |
| Kypros <sup>2)</sup> – Cypem <sup>2)</sup> – Cyprus <sup>2)</sup>                         | 5   | 2  | ..                              | 2                             | 30                            | 17  | 7                       | 2                               |
| Latvia – Lettland – Latvia  | <sup>3)</sup> 53                              | <sup>4)</sup> 1                                | <sup>3)</sup> 0                 | <sup>3)</sup> 0               | <sup>3)</sup> 0               | <sup>3)</sup> 1                           | <sup>3)</sup> 17        | <sup>3)</sup> 36                |
| Liettua – Litauen – Lithuania   | 108   | 2  | 1                               | 0                             | 2                             | 8   | 18                      | 58                              |
| Luxemburg <sup>5)</sup> – Luxemburg <sup>5)</sup> – Luxembourg <sup>5)</sup>              | 0   | 0  | 0                               | 0                             | 0                             | 0   | 0                       | 0                               |
| Malta – Malta – Malta   | 3   | 5  | 0                               | 4                             | 12                            | 1   | 9                       | 1                               |
| Portugali – Portugal – Portugal   | ..  | ..   | ..                              | ..                            | ..                            | ..  | ..                      | ..                              |
| Puola <sup>5)</sup> – Polen <sup>5)</sup> – Poland <sup>5)</sup>                          | 1 276   | 291  | 100                             | 15                            | 265                           | 180                                       | 708                     | 913                             |
| Ranska <sup>3)</sup> – Frankrike <sup>3)</sup> – France <sup>3)</sup>                     | 97  | 417  | 178                             | 317                           | 715                           | 116                                       | 326                     | 557                             |
| Romania – Rumänien – Romania  | 637   | 31   | 1                               | 1                             | 471                           | 96  | 235                     | 131                             |
| Ruotsi – Sverige – Sweden   | 18  | 7  | 6                               | 29                            | 14                            | 23  | ..                      | 123                             |
| Saksa – Tyskland – Germany  | <sup>2)</sup> 490                             | <sup>2)</sup> 155                              | <sup>2)</sup> 96                | <sup>2)</sup> 187             | <sup>3)</sup> 65              | <sup>2)</sup> 14                          | <sup>2)</sup> 415       | <sup>2)</sup> 570               |
| Slovakia <sup>3)</sup> – Slovakien <sup>3)</sup> – Slovakia <sup>3)</sup>                 | 18  | 2  | 0                               | 1                             | 31                            | 3   | 15                      | 9                               |
| Slovenia <sup>3)</sup> – Slovenien <sup>3)</sup> – Slovenia <sup>3)</sup>                 | 27  | 2  | 1                               | 9                             | 5                             | 3   | 5                       | 3                               |
| Suomi – Finland – Finland   | 24  | 5  | 0                               | 6                             | 38                            | 29  | 22                      | 71                              |
| Tanska – Danmark – Denmark  | ..  | ..   | ..                              | ..                            | ..                            | ..  | ..                      | ..                              |
| Tsekki – Tjeckien – Czech Republic  | 60  | 6  | ..                              | ..                            | 10                            | 4   | 45                      | <sup>4)</sup> 28                |
| Unkari – Ungern – Hungary   | 76  | 27   | 3                               | 8                             | 193                           | 36  | 61                      | 66                              |
| Viro <sup>3)</sup> – Estland <sup>3)</sup> – Estonia <sup>3)</sup>                        | 13  | 0  | ..                              | ..                            | 1                             | 6   | 0                       | 12                              |
| EU 27   | ..  | ..   | ..                              | ..                            | ..                            | ..  | ..                      | ..                              |

<sup>1)</sup> Kasvihuonekurkku – Växthusgurka<sup>2)</sup> Ennakkotieto – Preliminär uppgift – Provisional value<sup>3)</sup> Vuoden 2008 tieto – Avser 2008 – Figures refer to 2008<sup>4)</sup> Vuoden 2007 tieto – Avser 2007 – Figures refer to 2007<sup>5)</sup> Arvio – Uppskattning – Estimated value

Lähde – Källa – Source: Eurostat

## 11.9. Kotieläinten lukumäärä EU-maissa joulukuussa 2009

Antal husdjur i EU i december 2009

Number of livestock in the European Union in December 2009

| Maa<br>Land<br>Country  | Nautaeläimet<br>yhteensä<br>Nötkreatur<br>totalt<br>Cattle<br>total | Lypsy-<br>lehmät<br>Mjölkkor<br>Dairy<br>cows | Siat<br>yhteensä<br>Svin totalt<br>Pigs total | Lhasiat<br>Gödsvin<br>Fattening<br>pigs<br>≥ 50 kg | Lampaat<br>Får<br>Sheep | Vuohet<br>Getter<br>Goats |
|---|---|---|---|--|-------------------------|---------------------------|
| 1 000 kpl – 1 000 st. – thousands   |   |   |   |  |                         |                           |
| Alankomaat – Nederländerna – Netherlands                                  | 3 998   | 1 562   | 12 108  | 4 099  | 1 099                   | 416                       |
| Belgia – Belgien – Belgium  | 2 535   | 518   | 6 228   | 2 792  | ..                      | ..                        |
| Bulgaria – Bulgarien – Bulgaria   | 548   | 297   | 730   | 366  | 1 400                   | 361                       |
| Espanja – Spanien – Spain   | 6 082   | 828   | 25 343  | 10 945   | 19 718                  | 2 934                     |
| Irlanti – Irland – Ireland  | 5 848   | 1 107   | 1 602   | 589  | 3 183                   | <sup>2)</sup> 8           |
| Iso-Britannia – Storbritannien – United Kingdom                           | 9 901   | 1 864   | 4 601   | 1 737  | 21 272                  | 0                         |
| Italia – Italien – Italy  | 6 447   | 1 878   | 9 157   | 4 856  | 8 013                   | 961                       |
| Itävalta – Österrike – Austria  | 2 026   | 533   | 3 137   | 1 244  | 345                     | 68                        |
| Kreikka <sup>1)</sup> – Grekland <sup>1)</sup> – Greece <sup>1)</sup>     | 675   | 145   | 1 073   | 371  | 8 966                   | 4 829                     |
| Kypros – Cypem – Cyprus   | 54  | 23  | 463   | 154  | 300                     | 214                       |
| Latvia – Lettland – Latvia  | 378   | 166   | 377   | 134  | <sup>2)</sup> 67        | <sup>2)</sup> 13          |
| Liettua – Litauen – Lithuania   | 759   | 375   | 928   | 412  | 53                      | 15                        |
| Luxemburg – Luxemburg – Luxembourg  | 195   | 46  | 89  | 35   | 9                       | 3                         |
| Malta – Maltä – Malta   | 16  | 7   | 66  | 24   | 13                      | 6                         |
| Portugali – Portugal – Portugal   | 1 391   | 289   | 2 325   | 758  | 2 906                   | 487                       |
| Puola – Polen – Poland  | 5 590   | 2 585   | 14 253  | 4 839  | 224                     | 119                       |
| Ranska – Frankrike – France   | 19 199  | 3 673   | 14 552  | 6 001  | 7 528                   | 1 318                     |
| Romania – Rumänien – Romania  | 2 512   | 1 419   | 5 793   | 3 426  | 9 142                   | 917                       |
| Ruotsi – Sverige – Sweden   | 1 482   | 354   | 1 616   | 570  | 541                     | 0                         |
| Saksa – Tyskland – Germany  | 12 897  | 4 169   | <sup>1)</sup> 26 604                          | <sup>1)</sup> 11 218                               | 1 852                   | 220                       |
| Slovakia – Slovakien – Slovakia   | 472   | 163   | 741   | 329  | 377                     | 36                        |
| Slovenia <sup>1)</sup> – Slovenien <sup>1)</sup> – Slovenia <sup>1)</sup> | 473   | 113   | 426   | 188  | 138                     | 30                        |
| Suomi – Finland – Finland   | 908   | 286   | 1 353   | 535  | <sup>2)</sup> 94        | <sup>2)</sup> 6           |
| Tanska – Danmark – Denmark  | 1 621   | 574   | 12 873  | 3 458  | <sup>2)</sup> 90        | ..                        |
| Tsekki – Tjeckien – Czech Republic  | 1 356   | 384   | 1 914   | 793  | 197                     | 22                        |
| Unkari – Ungern – Hungary   | 700   | 248   | 3 247   | 1 464  | 1 223                   | 58                        |
| Viro – Estland – Estonia  | <sup>1)</sup> 235   | <sup>1)</sup> 96                              | <sup>1)</sup> 364                             | <sup>1)</sup> 115                                  | <sup>2)</sup> 62        | <sup>2)</sup> 2           |
| <b>EU 27<sup>1)</sup></b>   | <b>88 300</b>   | <b>23 701</b>                                 | <b>151 961</b>                                | <b>61 453</b>                                      | <b>..</b>               | <b>..</b>                 |

<sup>1)</sup> Ennakkotieto – Preliminär uppgift – Provisional value<sup>2)</sup> Vuoden 2008 tieto – Avser 2008 – Figures refer to 2008

Lähde – Källa – Source: Eurostat

## 11.10. Maidontuotanto sekä meijereissä valmistetun juuston, voin ja maitojauheen määrät EU-maissa 2009

Mjölproduktion och tillverkning av ost, smör och mjölkpulver i mejerier i EU 2009

Production of milk and cheese, butter and milk powder quantities produced in dairies in the European Union, 2009

| Maa<br>Land<br>Country  | Maidon-<br>tuotanto<br>Mjöl-<br>produktion<br>Milk<br>production | Juusto<br>Ost<br>Cheese | Voi<br>Smör<br>Butter | Rasvainen<br>maitojauhe<br>Helmjölks-<br>pulver<br>Whole milk<br>powder | Rasvaton<br>maitojauhe<br>Skum mjölks-<br>pulver<br>Skimmed-milk<br>powder |
|---|--|-------------------------|-----------------------|---|--|
| milj. kg – million kg   |  |                         |                       |   |  |
| Alankomaat – Nederländerna – Netherlands  | 11 085   | 714                     | 128                   | 139   | 64   |
| Belgia – Belgien – Belgium  | 2 954  | 69                      | 91                    | 68  | 75   |
| Bulgaria – Bulgarien – Bulgaria   | 579  | 61                      | 1                     | ..  | ..   |
| Espanja – Spanien – Spain   | 5 750  | 126                     | 37                    | 2   | 11   |
| Iranti – Irland – Ireland   | 4 904  | <sup>2)</sup> 174       | 123                   | ..  | ..   |
| Iso-Britannia <sup>1)</sup> – Storbritannien <sup>1)</sup> – United Kingdom <sup>1)</sup> | 13 233   | 357                     | 120                   | ..  | ..   |
| Italia – Italien – Italy  | 10 415   | 1 059                   | 93                    | ..  | ..   |
| Itävalta – Österrike – Austria  | 2 709  | 146                     | 32                    | 1   | 6  |
| Kreikka – Grekland – Greece   | 684  | 27                      | 1                     | 0   | 0  |
| Kypros – Cypren – Cyprus  | 149  | 2                       | <sup>2)</sup> 0       | ..  | ..   |
| Latvia – Lettland – Latvia  | 595  | 29                      | 6                     | ..  | ..   |
| Liettua – Litauen – Lithuania   | 1 275  | 94                      | 15                    | 2   | 21   |
| Luxemburg – Luxemburg – Luxembourg  | 271  | ..                      | ..                    | ..  | ..   |
| Malta – Malta – Malta   | ..   | ..                      | ..                    | ..  | ..   |
| Portugali – Portugal – Portugal   | 1 869  | 54                      | 29                    | ..  | ..   |
| Puola – Polen – Poland  | 9 136  | 628                     | 140                   | 30  | 98   |
| Ranska – Frankrike – France   | 22 844   | 1 712                   | 416                   | 123   | 331  |
| Romania – Rumänien – Romania  | 978  | 64                      | 10                    | 2   | 2  |
| Ruotsi – Sverige – Sweden   | 2 931  | 106                     | 30                    | 31  | 27   |
| Saksa – Tyskland – Germany  | 28 248   | 2 086                   | 453                   | 80  | 286  |
| Slovakia – Slovakien – Slovakia   | 852  | 31                      | 8                     | 3   | 4  |
| Slovenia – Slovenien – Slovenia   | 517  | 18                      | 2                     | ..  | ..   |
| Suomi – Finland – Finland   | 2 281  | 104                     | 56                    | 3   | 17   |
| Tanska – Danmark – Denmark  | 4 741  | 324                     | 37                    | 111   | 20   |
| Tsekki – Tjeckien – Czech Republic  | 2 354  | 107                     | 34                    | 11  | 18   |
| Unkari – Ungern – Hungary   | 1 407  | 75                      | 8                     | ..  | ..   |
| Viro – Estland – Estonia  | 592  | 37                      | 9                     | ..  | ..   |
| <b>EU 27</b>  | ..   | ..                      | ..                    | ..  | ..   |

<sup>1)</sup> Ennakkotieto – Preliminär uppgift – Provisional value<sup>2)</sup> Vuoden 2008 tieto – Avser 2008 – Figures refer to 2008

Lähde – Källa – Source: Eurostat

## 11.11. Lihan ja kananmunien tuotanto EU-maissa 2009

Kött- och äggproduktion i EU 2009

Meat and egg production in the European Union, 2009

| Maa<br>Land<br>Country                                 | Naudanliha<br>Nötkött<br>Beef and<br>veal | Sianliha<br>Svinkött<br>Pork | Lampaan- ja<br>vuohenliha<br>Får- och<br>getkött<br>Sheep and<br>goat meat | Sipikarjanliha<br>Fjäderfäkött<br>Poultry<br>meat | Kanan-<br>munat<br>Ägg<br>Eggs |
|--|---|------------------------------|--|---|--------------------------------|
|  | milj. kg – million kg                     |                              |  |   |                                |
| Alankomaat – Nederländerna – <i>Netherlands</i>        | 402                                       | 1 275                        | 15   | 782   | ..                             |
| Belgia – Belgien – <i>Belgium</i>                      | 255                                       | 1 082                        | 1  | 469   | <sup>2)</sup> 146              |
| Bulgaria – Bulgarien – <i>Bulgaria</i>                 | 5   | 38                           | 6  | 99  | <sup>2)</sup> 96               |
| Espanja – Spanien – <i>Spain</i>                       | 598                                       | 3 291                        | 133  | 1 317   | ..                             |
| Iranti – Irland – <i>Ireland</i>                       | 514                                       | 196                          | 55   | 112   | 42                             |
| Iso-Britannia – Storbritannien – <i>United Kingdom</i> | 850                                       | 720                          | 303  | 1 463   | <sup>4)</sup> 634              |
| Italia – Italien – <i>Italy</i>                        | 1 055                                     | 1 588                        | 41   | 1 143   | <sup>4)</sup> 743              |
| Itävalta – Österrike – <i>Austria</i>                  | 224                                       | 533                          | 8  | 109   | 92                             |
| Kreikka – Grekland – <i>Greece</i>                     | 57  | 118                          | 109  | 174   | <sup>2)</sup> 112              |
| Kypros – Cypern – <i>Cyprus</i>                        | 4   | 58                           | 5  | 2 632   | 9                              |
| Latvia – Lettland – <i>Latvia</i>                      | 19  | 25                           | 0  | 23  | <sup>1,2)</sup> 41             |
| Liettua – Lituania – <i>Lithuania</i>                  | 44  | 41                           | 0  | 65  | 53                             |
| Luxemburg – Luxemburg – <i>Luxembourg</i>              | 9   | 9                            | 0  | 0   | 1                              |
| Malta – Malta – <i>Malta</i>                           | 2   | 7                            | 0  | 5   | 7                              |
| Portugali – Portugal – <i>Portugal</i>                 | 103                                       | 373                          | 10   | 292   | 124                            |
| Puola – Polen – <i>Poland</i>                          | 385                                       | 1 608                        | 1  | 1 267   | <sup>2)</sup> 590              |
| Ranska – Frankrike – <i>France</i>                     | 1 467                                     | 2 004                        | 90   | 1 670   | <sup>1)</sup> 918              |
| Romania – Rumänien – <i>Romania</i>                    | 25  | 222                          | 1  | 290   | 311                            |
| Ruotsi – Sverige – <i>Sweden</i>                       | 150                                       | 261                          | 5  | 109   | <sup>5)</sup> 108              |
| Saksa – Tyskland – <i>Germany</i>                      | 1 178                                     | 5 254                        | 20   | 1 276   | <sup>1)</sup> 692              |
| Slovakia – Slovakien – <i>Slovakia</i>                 | 16  | 70                           | 1  | 68  | 72                             |
| Slovenia – Slovenien – <i>Slovenia</i>                 | 35  | 24                           | 0  | 60  | <sup>2)</sup> 22               |
| Suomi – Finland – <i>Finland</i>                       | 81  | 206                          | 1  | 95  | <sup>5)</sup> 58               |
| Tanska – Danmark – <i>Denmark</i>                      | 126                                       | 1 583                        | 2  | 167   | 74                             |
| Tsekki – Tjeckien – <i>Czech Republic</i>              | 77  | 285                          | 0  | 194   | <sup>3)</sup> 148              |
| Unkari – Ungern – <i>Hungary</i>                       | 30  | 389                          | 0  | 360   | 162                            |
| Viro – Estland – <i>Estonia</i>                        | 10  | 31                           | 0  | 15  | 11                             |
| <b>EU 27</b>   | <b>7 720</b>                              | <b>21 292</b>                | <b>..</b>  | <b>14 256</b>                                     | <b>..</b>                      |

<sup>1)</sup> Ennakkotieto – Preliminär uppgift – *Provisional value*<sup>2)</sup> Vuoden 2008 tieto – Avser 2008 – *Figures refer to 2008*<sup>3)</sup> Vuoden 2007 tieto – Avser 2007 – *Figures refer to 2007*<sup>4)</sup> Vuoden 2006 tieto – Avser 2006 – *Figures refer to 2006*<sup>5)</sup> Vuoden 2005 tieto – Avser 2005 – *Figures refer to 2005*Lähde – Källa – *Source*: Eurostat

## 11.12. Maatilojen määrä viljelijän iän mukaan EU-maissa 2007

Lantgårdarnas antal enligt odlarens ålder i EU 2007

Number of holdings by farmer's age in the European Union, 2007

| Maa<br>Land<br>Country                          | Yhteensä<br>Totalt<br>Total | Viljelijän ikä – Odlarens ålder – Farmer's age |         |         |         |           |
|---|-----------------------------|--|---------|---------|---------|-----------|
|   |                             | –35  | 35–44   | 45–54   | 55–64   | 65–       |
|   |                             | kpl – st – number                              |         |         |         |           |
| Alankomaat – Nederländerna – Netherlands        | 76 740                      | 3 050  | 18 030  | 22 010  | 20 040  | 13 610    |
| Belgia – Belgien – Belgium                      | 48 010                      | 2 910  | 10 670  | 13 720  | 10 890  | 9 830     |
| Bulgaria – Bulgarien – Bulgaria                 | 493 130                     | 15 320   | 46 220  | 86 100  | 123 660 | 221 840   |
| Espanja – Spanien – Spain                       | 1 043 910                   | 53 960   | 162 850 | 243 110 | 256 050 | 327 950   |
| Irlanti – Irland – Ireland                      | 128 240                     | 10 350   | 23 420  | 31 590  | 32 760  | 30 130    |
| Iso-Britannia – Storbritannien – United Kingdom | 299 830                     | 10 890   | 43 000  | 73 840  | 85 400  | 86 690    |
| Italia – Italien – Italy                        | 1 679 440                   | 51 740   | 180 230 | 325 340 | 402 020 | 720 110   |
| Itävalta – Österrike – Austria                  | 165 420                     | 18 270   | 49 210  | 55 010  | 27 360  | 15 570    |
| Kreikka – Grekland – Greece                     | 860 150                     | 58 960   | 129 510 | 185 460 | 173 750 | 312 470   |
| Kypros – Cypern – Cyprus                        | 40 120                      | 960  | 4 820   | 10 720  | 11 680  | 11 940    |
| Latvia – Lettland – Latvia                      | 107 750                     | 7 630  | 19 460  | 26 910  | 22 290  | 31 470    |
| Liettua – Litauen – Lithuania                   | 230 270                     | 10 030   | 38 960  | 49 320  | 42 000  | 89 970    |
| Luxemburg – Luxemburg – Luxembourg              | 2 300                       | 170  | 520     | 780     | 520     | 320       |
| Malta – Malta – Malta                           | 11 020                      | 540  | 1 140   | 3 230   | 3 570   | 2 540     |
| Portugali – Portugal – Portugal                 | 275 080                     | 5 980  | 22 470  | 48 350  | 69 920  | 128 360   |
| Puola – Polen – Poland                          | 2 390 960                   | 291 640  | 516 690 | 743 860 | 460 280 | 378 480   |
| Ranska – Frankrike – France                     | 527 350                     | 42 710   | 124 510 | 165 860 | 126 110 | 68 160    |
| Romania – Rumänien – Romania                    | 3 931 350                   | 171 430  | 467 060 | 666 810 | 886 550 | 1 739 490 |
| Ruotsi – Sverige – Sweden                       | 72 610                      | 4 350  | 12 630  | 19 400  | 21 250  | 14 990    |
| Saksa – Tyskland – Germany                      | 370 480                     | 28 540   | 104 540 | 125 740 | 83 720  | 27 940    |
| Slovakia – Slovakien – Slovakia                 | 68 990                      | 2 630  | 8 310   | 17 410  | 18 800  | 21 840    |
| Slovenia – Slovenien – Slovenia                 | 75 340                      | 3 010  | 9 800   | 18 550  | 17 690  | 26 300    |
| Suomi – Finland – Finland                       | 68 230                      | 6 290  | 15 560  | 21 830  | 20 320  | 4 230     |
| Tanska – Danmark – Denmark                      | 44 620                      | 2 630  | 9 560   | 13 000  | 10 660  | 8 760     |
| Tšekki – Tjeckien – Czech Republic              | 39 400                      | 3 810  | 6 850   | 10 730  | 11 210  | 6 790     |
| Unkari – Ungern – Hungary                       | 626 320                     | 47 580   | 91 570  | 145 340 | 169 810 | 172 020   |
| Viro – Estland – Estonia                        | 23 340                      | 1 440  | 3 680   | 5 400   | 5 550   | 7 270     |

Lähde – Källa – Source: Eurostat

11.13. Luomutilojen<sup>1)</sup> lukumäärä EU-maissa 2004–2009Antal ekogårdar<sup>1)</sup> i EU-länderna 2004–2009Number of organic farms<sup>1)</sup> in the European Union, 2004–2009

| Maa<br>Land<br>Country                                 | 2004                 | 2005                 | 2006                 | 2007                 | 2008                 | 2009 <sup>2)</sup> |
|--|----------------------|----------------------|----------------------|----------------------|----------------------|--------------------|
|  | kpl – st. – number   |                      |                      |                      |                      |                    |
| Alankomaat – Nederländerna – <i>Netherlands</i>        | 1 383                | 1 377                | 1 362                | 1 374                | <sup>3)</sup> 1 402  | 1 413              |
| Belgia – Belgien – <i>Belgium</i>                      | <sup>3)</sup> 659    | <sup>3)</sup> 720    | <sup>3)</sup> 774    | <sup>3)</sup> 825    | 889                  | 997                |
| Bulgaria – Bulgarien – <i>Bulgaria</i>                 | ..                   | 482                  | 158                  | 240                  | <sup>3)</sup> 254    | ..                 |
| Espanja – Spanien – <i>Spain</i>                       | 16 013               | 15 261               | 16 645               | 18 096               | 21 237               | 25 291             |
| Irlanti – Irland – <i>Ireland</i>                      | <sup>3)</sup> 840    | <sup>3)</sup> 957    | <sup>3)</sup> 1 068  | <sup>3)</sup> 1 140  | <sup>3)</sup> 1 185  | ..                 |
| Iso-Britannia – Storbritannien – <i>United Kingdom</i> | 4 321                | 4 263                | 4 639                | 5 506                | 5 383                | 5 156              |
| Italia – Italien – <i>Italy</i>                        | 36 955               | 44 860               | 45 115               | 45 221               | <sup>3)</sup> 44 371 | 43 029             |
| Itävalta – Österrike – <i>Austria</i>                  | 19 826               | 20 391               | 20 162               | 19 922               | 20 089               | 21 000             |
| Kreikka – Grekland – <i>Greece</i>                     | 9 282                | 15 669               | 23 880               | 23 781               | 23 372               | 23 665             |
| Kypros – Cypem – <i>Cyprus</i>                         | <sup>2)</sup> 159    | ..                   | ..                   | ..                   | ..                   | ..                 |
| Latvia – Lettland – <i>Latvia</i>                      | 1 043                | 2 873                | 4 095                | <sup>3)</sup> 4 108  | <sup>3)</sup> 4 203  | ..                 |
| Liettua – Litauen – <i>Lithuania</i>                   | ..                   | ..                   | ..                   | ..                   | 2 772                | 2 652              |
| Luxemburg – Luxemburg – <i>Luxembourg</i>              | 66                   | <sup>2)</sup> 74     | ..                   | <sup>2)</sup> 81     | ..                   | ..                 |
| Malta – Malta – <i>Malta</i>                           | 1                    | 6                    | <sup>2)</sup> 10     | ..                   | ..                   | ..                 |
| Portugali – Portugal – <i>Portugal</i>                 | 1 379                | <sup>2)</sup> 1 577  | <sup>2)</sup> 1 696  | <sup>2)</sup> 1 949  | ..                   | ..                 |
| Puolä – Polen – <i>Poland</i>                          | 3 760                | ..                   | ..                   | ..                   | 14 896               | 17 092             |
| Ranska – Frankrike – <i>France</i>                     | 11 059               | 11 402               | <sup>2)</sup> 11 640 | <sup>2)</sup> 11 978 | ..                   | ..                 |
| Romania – Rumänien – <i>Romania</i>                    | ..                   | ..                   | ..                   | ..                   | ..                   | 3 078              |
| Ruotsi – Sverige – <i>Sweden</i>                       | 4 726                | 3 019                | 5 625                | <sup>3)</sup> 2 848  | <sup>3)</sup> 3 686  | 4 816              |
| Saksa – Tyskland – <i>Germany</i>                      | <sup>3)</sup> 16 603 | <sup>3)</sup> 17 020 | <sup>3)</sup> 17 557 | 18 703               | 19 813               | 21 047             |
| Slovakia – Slovakien – <i>Slovakia</i>                 | 117                  | 195                  | 265                  | 280                  | 346                  | 363                |
| Slovenia – Slovenien – <i>Slovenia</i>                 | 1 555                | 1 724                | <sup>2)</sup> 1 953  | ..                   | 2 067                | 2 096              |
| Suomi – Finland – <i>Finland</i>                       | 4 960                | 4 631                | 4 029                | 4 041                | <sup>3)</sup> 3 991  | 4 087              |
| Tanska – Danmark – <i>Denmark</i>                      | <sup>3)</sup> 3 166  | <sup>3)</sup> 3 036  | <sup>3)</sup> 2 794  | <sup>3)</sup> 2 841  | 2 754                | 2 694              |
| Tseki – Tjeckien – <i>Czech Republic</i>               | 842                  | 835                  | 963                  | <sup>3)</sup> 1 314  | <sup>3)</sup> 1 842  | 2 665              |
| Unkari – Ungern – <i>Hungary</i>                       | <sup>2)</sup> 1 731  | ..                   | ..                   | 1 612                | 1 429                | 1 617              |
| Viro – Estland – <i>Estonia</i>                        | ..                   | 1 016                | 1 176                | 1 220                | 1 245                | 1 278              |
| <b>EU 27</b>   | ..                   | ..                   | ..                   | ..                   | ..                   | ..                 |

<sup>1)</sup> Kaikki rekisteröidyt tuottajat – Alla registrerade odlare – All registered producers<sup>2)</sup> Ennakkotieto – Preliminär uppgift – Provisional value<sup>3)</sup> Eurostatin arvio – Eurostats uppskattning – Eurostat estimate

Lähde – Källa – Source : Eurostat



11.14. Luomuviljelty ala<sup>1)</sup> EU-maissa 2004–2009Ekoodlingsareal<sup>2)</sup> i EU-länderna 2004–2009Organically farmed area<sup>3)</sup> in the European Union, 2004–2009

| Maa<br>Land<br>Country                                 | 2004                 | 2005                  | 2006                  | 2007                  | 2008                  | 2009             |
|--|----------------------|-----------------------|-----------------------|-----------------------|-----------------------|------------------|
|  | ha                   |                       |                       |                       |                       |                  |
| Alankomaat – Nederländerna – <i>Netherlands</i>        | 48 152               | 48 765                | 48 425                | 47 019                | 50 434                | 49 330           |
| Belgia – Belgien – <i>Belgium</i>                      | 23 728               | 22 994                | 29 308                | 32 627                | 36 153                | 41 459           |
| Bulgaria – Bulgarien – <i>Bulgaria</i>                 | ..                   | ..                    | 4 691                 | 13 646                | 16 663                | ..               |
| Espanja – Spanien – <i>Spain</i>                       | 733 182              | 807 569               | 926 390               | 988 323               | 1 317 539             | 1 602 871        |
| Irlanti – Irland – <i>Ireland</i>                      | 30 670               | 34 912                | 37 246                | 41 122                | 42 816                | ..               |
| Iso-Britannia – Storbritannien – <i>United Kingdom</i> | 690 047              | 608 952               | 604 571               | 660 200               | 726 381               | 721 726          |
| Italia – Italien – <i>Italy</i>                        | 954 362              | 1 069 462             | 1 148 162             | 1 150 253             | 1 002 414             | 1 106 683        |
| Itävalta – Österrike – <i>Austria</i>                  | 344 916              | 424 687               | 426 208               | 445 188               | 447 678               | ..               |
| Kreikka – Grekland – <i>Greece</i>                     | 249 508              | 288 737               | 302 264               | 279 895               | 317 824               | 326 252          |
| Kypros – Cypren – <i>Cyprus</i>                        | 867                  | 1 698                 | 1 978                 | 2 323                 | ..                    | ..               |
| Latvia – Lettland – <i>Latvia</i>                      | 26 138               | 118 612               | 175 109               | 148 134               | 161 624               | ..               |
| Liettua – Litauen – <i>Lithuania</i>                   | 36 864               | 64 544                | 96 717                | 120 418               | 122 200               | 129 055          |
| Luxemburg – Luxemburg – <i>Luxembourg</i>              | 3 158                | ..                    | ..                    | 3 380                 | 3 535                 | ..               |
| Malta – Malta – <i>Malta</i>                           | 1                    | 14                    | 20                    | ..                    | ..                    | ..               |
| Portugali – Portugal – <i>Portugal</i>                 | 215 408              | 233 458               | <sup>2)</sup> 269 374 | <sup>2)</sup> 233 475 | ..                    | ..               |
| Puola – Polen – <i>Poland</i>                          | 82 730               | <sup>3)</sup> 161 511 | <sup>3)</sup> 164 356 | <sup>3)</sup> 289 440 | 313 944               | 367 062          |
| Ranska – Frankrike – <i>France</i>                     | 534 037              | 550 488               | 552 824               | 557 133               | 583 799               | 677 513          |
| Romania – Rumänien – <i>Romania</i>                    | ..                   | ..                    | 107 582               | 131 456               | 140 132               | 168 288          |
| Ruotsi – Sverige – <i>Sweden</i>                       | 222 100              | 222 738               | 225 431               | 308 273               | 336 439               | 391 524          |
| Saksa – Tyskland – <i>Germany</i>                      | 767 891              | 807 406               | 825 539               | 865 336               | 907 786               | 947 115          |
| Slovakia – Slovakien – <i>Slovakia</i>                 | <sup>3)</sup> 51 186 | <sup>3)</sup> 90 206  | <sup>3)</sup> 120 409 | <sup>3)</sup> 117 906 | <sup>3)</sup> 140 755 | 145 490          |
| Slovenia – Slovenien – <i>Slovenia</i>                 | 22 606               | 23 499                | 26 831                | 29 322                | 29 836                | 29 388           |
| Suomi – Finland – <i>Finland</i>                       | 162 024              | 147 587               | 144 667               | 148 760               | 150 374               | 166 172          |
| Tanska – Danmark – <i>Denmark</i>                      | 154 921              | 134 129               | 138 079               | ..                    | 150 104               | 156 433          |
| Tsekki – Tjeckien – <i>Czech Republic</i>              | 260 122              | 254 982               | 255 090               | 293 650               | 320 311               | 376 923          |
| Unkari – Ungern – <i>Hungary</i>                       | 133 009              | 128 576               | 122 765               | 106 785               | 122 817               | 140 292          |
| Viro – Estland – <i>Estonia</i>                        | ..                   | 59 741                | 72 886                | 79 531                | 87 346                | 102 305          |
| <b>EU 27<sup>3)</sup></b>                              | ..                   | ..                    | ..                    | <b>7 093 594</b>      | <b>7 528 904</b>      | <b>6 888 651</b> |

<sup>1)</sup> Luomuhyväksytty ala ja siirtymävaiheita yhteensä – Ekogodkänd areal och areal i omläggning sammanlagt – *Certified organic area and in-conversion area, total*<sup>2)</sup> Ennakkotieto – Preliminär uppgift – *Provisional value*<sup>3)</sup> Eurostatin arvio – Eurostats uppskattning – *Eurostat estimate*Lähde – Källa – *Source*: Eurostat

## 11.15. Eräiden elintarvikkeiden kulutus henkeä kohden EU-maissa 2008

Konsumtion av vissa livsmedel per person i EU 2008

Human consumption of certain food products per capita in the European Union, 2008

| Maa<br>Land<br>Country                                 | Maito<br>Konsumtions-<br>mjölk<br>Drinking<br>milk | Kerma<br>Grädde<br>Cream | Voi<br>Smör<br>Butter | Juusto<br>Ost<br>Cheese | Naudan-<br>liha<br>Nötkött<br>Beef<br>and<br>veal | Sian-<br>liha<br>Svin-<br>kött<br>Pork | Siipi-<br>karjan-<br>liha<br>Fjäderfä-<br>kött<br>Poultry<br>meat | Liha<br>yhteensä<br>Kött<br>totalt<br>Meat<br>total |
|--|--|--------------------------|-----------------------|-------------------------|---|--|---|---|
| kg/vuosi – kg/år – kg/year                             |  |                          |                       |                         |   |  |   |   |
| Alankomaat – Nederländerna – <i>Netherlands</i>        | <sup>3)</sup> 79                                   | <sup>3)</sup> 2          | <sup>3)</sup> 6       | <sup>3)</sup> 22        | <sup>1)</sup> 19                                  | <sup>1)</sup> 41                       | <sup>1)</sup> 22  | <sup>1)</sup> 85                                    |
| Belgia – Belgien – <i>Belgium</i>                      | 65   | 10                       | 6                     | 19                      | 18  | 41                                     | <sup>3)</sup> 23  | <sup>3)</sup> 100                                   |
| Bulgaria – Bulgarien – <i>Bulgaria</i>                 | 8  | 0                        | 0                     | 7                       | <sup>1)</sup> 5                                   | <sup>1)</sup> 21                       | <sup>1)</sup> 19  | <sup>1)</sup> 49                                    |
| Espanja – Spanien – <i>Spain</i>                       | <sup>4)</sup> 108                                  | <sup>4)</sup> 2          | <sup>4)</sup> 1       | <sup>4)</sup> 10        | <sup>4)</sup> 15                                  | <sup>4)</sup> 61                       | <sup>4)</sup> 32  | <sup>4)</sup> 123                                   |
| Irlanti – Irland – <i>Ireland</i>                      | 142  | 3                        | 3                     | 6                       | 20  | 28                                     | 27  | ..  |
| Iso-Britannia – Storbritannien – <i>United Kingdom</i> | <sup>1)</sup> 116                                  | <sup>1)</sup> 5          | <sup>1)</sup> 3       | <sup>1)</sup> 10        | 18  | 20                                     | <sup>1)</sup> 27  | 52  |
| Italia – Italien – <i>Italy</i>                        | <sup>2)</sup> 60                                   | <sup>2)</sup> 2          | <sup>2)</sup> 3       | <sup>2)</sup> 23        | <sup>2)</sup> 25                                  | <sup>2)</sup> 39                       | <sup>2)</sup> 15  | <sup>2)</sup> 91                                    |
| Itävalta – Österrike – <i>Austria</i>                  | 72   | 8                        | 5                     | 18                      | 18  | 56                                     | 19  | 99  |
| Kreikka – Grekland – <i>Greece</i>                     | 71   | 3                        | 1                     | 30                      | <sup>1)</sup> 6                                   | <sup>1)</sup> 8                        | <sup>1)</sup> 30  | <sup>1)</sup> 59                                    |
| Kypros – Cypern – <i>Cyprus</i>                        | 108  | 5                        | 2                     | 16                      | <sup>1)</sup> 9                                   | <sup>1)</sup> 72                       | <sup>1)</sup> 45  | <sup>1)</sup> 144                                   |
| Latvia – Lettland – <i>Latvia</i>                      | 87   | 12                       | 3                     | 13                      | ..  | ..                                     | ..  | <sup>1)</sup> 65                                    |
| Liettua – Litauen – <i>Lithuania</i>                   | <sup>1)</sup> 144                                  | 3                        | 2                     | 14                      | ..  | ..                                     | ..  | ..  |
| Luxemburg – Luxemburg – <i>Luxembourg</i>              | <sup>1)</sup> 52                                   | <sup>1)</sup> 11         | <sup>1)</sup> 7       | <sup>1)</sup> 18        | 31  | 40                                     | 15  | 94  |
| Malta – Malta – <i>Malta</i>                           | 76   | 1                        | 1                     | 22                      | ..  | ..                                     | ..  | ..  |
| Portugali – Portugal – <i>Portugal</i>                 | 91   | 2                        | 1                     | 10                      | 19  | 46                                     | 33  | <sup>1)</sup> 109                                   |
| Puola – Polen – <i>Poland</i>                          | 104  | 10                       | 5                     | 18                      | ..  | ..                                     | ..  | ..  |
| Ranska – Frankrike – <i>France</i>                     | 67   | 6                        | 8                     | 24                      | 26  | 34                                     | 23  | 97  |
| Romania – Rumänien – <i>Romania</i>                    | 105  | 3                        | 1                     | 22                      | 8   | 34                                     | 18  | 67  |
| Ruotsi – Sverige – <i>Sweden</i>                       | <sup>3)</sup> 131                                  | <sup>3)</sup> 10         | <sup>3)</sup> 4       | <sup>3)</sup> 17        | ..  | ..                                     | ..  | ..  |
| Saksa – Tyskland – <i>Germany</i>                      | 63   | 6                        | 6                     | 21                      | <sup>1)</sup> 13                                  | 54                                     | <sup>1)</sup> 18  | <sup>1)</sup> 90                                    |
| Slovakia – Slovakien – <i>Slovakia</i>                 | 54   | 6                        | 2                     | 8                       | 5   | 33                                     | 19  | 64  |
| Slovenia – Slovenien – <i>Slovenia</i>                 | ..   | ..                       | ..                    | ..                      | 21  | 43                                     | 27  | 97  |
| Suomi – Finland – <i>Finland</i>                       | <sup>3)</sup> 158                                  | <sup>3)</sup> 8          | <sup>3)</sup> 7       | <sup>3)</sup> 19        | <sup>3)</sup> 19                                  | <sup>3)</sup> 34                       | <sup>3)</sup> 16  | <sup>3)</sup> 73                                    |
| Tanska – Danmark – <i>Denmark</i>                      | 102  | 9                        | 2                     | <sup>4)</sup> 23        | 26  | 76                                     | 28  | <sup>2)</sup> 107                                   |
| Tsekki – Tjeckien – <i>Czech Republic</i>              | ..   | ..                       | ..                    | ..                      | ..  | ..                                     | ..  | ..  |
| Unkari – Ungern – <i>Hungary</i>                       | 71   | 1                        | 1                     | 9                       | 3   | 44                                     | 30  | 81  |
| Viro – Estland – <i>Estonia</i>                        | 121  | 6                        | 4                     | 17                      | 15  | 42                                     | 19  | 81  |

<sup>1)</sup> Vuoden 2007 tieto – Avser 2007 – Figures refer to 2007<sup>2)</sup> Vuoden 2006 tieto – Avser 2006 – Figures refer to 2006<sup>3)</sup> Vuoden 2005 tieto – Avser 2005 – Figures refer to 2005<sup>4)</sup> Vuoden 2004 tieto – Avser 2004 – Figures refer to 2004

Lähde – Källa – Source : Eurostat

## 11.16. Eräiden elintarvikkeiden omavaraisuusaste EU-maissa 2008

Självförsörjningsgrad för vissa livsmedel i EU 2008

Self sufficiency for certain food products in the European Union, 2008

| Maa<br>Land<br>Country   | Maito<br>Konsumtions-<br>mjölk<br>Drinking<br>milk | Kerma<br>Grädde<br>Cream | Voi<br>Smör<br>Butter | Juusto<br>Ost<br>Cheese | Naudan-<br>liha<br>Nötkött<br>Beef<br>and<br>veal | Sian-<br>liha<br>Svin-<br>kött<br>Pork | Siipi-<br>karjan-<br>liha<br>Fjäderfä-<br>kött<br>Poultry<br>meat | Liha<br>yhteensä<br>Kött<br>totalt<br>Meat<br>total |
|--|--|--------------------------|-----------------------|-------------------------|---|--|---|---|
|  | %  |                          |                       |                         |   |  |   |   |
| Alankomaat – Nederländerna – <i>Netherlands</i>                            | <sup>4)</sup> 85                                   | <sup>4)</sup> 97         | ..                    | <sup>4)</sup> 184       | <sup>2)</sup> 112                                 | <sup>2)</sup> 244                      | <sup>2)</sup> 186   | <sup>2)</sup> 202                                   |
| Belgia – Belgien – <i>Belgium</i>  | 118  | 134                      | 106                   | 33                      | 148   | 238                                    | <sup>4)</sup> 120   | <sup>4)</sup> 165                                   |
| Bulgaria – Bulgarien – <i>Bulgaria</i>                                     | 92   | 97                       | 62                    | 135                     | <sup>2)</sup> 75                                  | <sup>2)</sup> 47                       | <sup>2)</sup> 79  | <sup>2)</sup> 63                                    |
| Espanja <sup>5)</sup> – Spanien <sup>5)</sup> – <i>Spain</i> <sup>5)</sup> | 97   | 93                       | 110                   | 74                      | 98  | 125                                    | 96  | 115   |
| Irlanti – Irland – <i>Ireland</i>  | 92   | 84                       | 939                   | 646                     | 636   | 192                                    | 94  | ..  |
| Iso-Britannia – Storbritannien – <i>United Kingdom</i>                     | <sup>2)</sup> 100                                  | <sup>2)</sup> 93         | <sup>2)</sup> 75      | <sup>2)</sup> 56        | 75  | 54                                     | <sup>2)</sup> 90  | 67  |
| Italia <sup>3)</sup> – Italien <sup>3)</sup> – <i>Italy</i> <sup>3)</sup>  | 87   | 94                       | 72                    | 88                      | 57  | 66                                     | 110   | 74  |
| Itävalta – Österrike – <i>Austria</i>                                      | 158  | 98                       | 77                    | 90                      | 145   | 103                                    | 75  | 109   |
| Kreikka – Grekland – <i>Greece</i>   | 86   | 56                       | 20                    | 79                      | 28  | <sup>2)</sup> 60                       | <sup>2)</sup> 85  | <sup>2)</sup> 78                                    |
| Kypros – Cypren – <i>Cyprus</i>  | 99   | 95                       | 18                    | 82                      | <sup>2)</sup> 65                                  | <sup>2)</sup> 97                       | <sup>2)</sup> 84  | <sup>2)</sup> 90                                    |
| Latvia – Lettland – <i>Latvia</i>  | 101  | 101                      | 100                   | 115                     | ..  | ..                                     | ..  | <sup>2)</sup> 55                                    |
| Liettua – Litauen – <i>Lithuania</i>                                       | 63   | 503                      | 187                   | 236                     | ..  | ..                                     | ..  | ..  |
| Luxemburg – Luxemburg – <i>Luxembourg</i>                                  | <sup>4)</sup> 76                                   | <sup>4)</sup> 44         | <sup>4)</sup> 73      | <sup>4)</sup> 24        | 97  | 65                                     | 1   | 64  |
| Malta – Malta – <i>Malta</i>   | <sup>3)</sup> 95                                   | <sup>3)</sup> 72         | <sup>4)</sup> 0       | <sup>3)</sup> 48        | ..  | ..                                     | ..  | ..  |
| Portugali – Portugal – <i>Portugal</i>                                     | 104  | 94                       | 200                   | 74                      | 54  | 67                                     | 93  | <sup>2)</sup> 73                                    |
| Puola – Polen – <i>Poland</i>  | 100  | 100                      | 99                    | 114                     | ..  | ..                                     | ..  | ..  |
| Ranska – Frankrike – <i>France</i>   | 105  | 95                       | 87                    | 119                     | <sup>1)</sup> 105                                 | <sup>1)</sup> 106                      | <sup>1)</sup> 119   | <sup>1)</sup> 106                                   |
| Romania – Rumänien – <i>Romania</i>  | 99   | 97                       | 57                    | 94                      | 103   | 57                                     | 77  | 71  |
| Ruotsi – Sverige – <i>Sweden</i>   | <sup>4)</sup> 98                                   | <sup>4)</sup> 96         | <sup>4)</sup> 113     | <sup>4)</sup> 76        | ..  | ..                                     | ..  | ..  |
| Saksa – Tyskland – <i>Germany</i>  | 117  | 113                      | 94                    | 114                     | <sup>2)</sup> 117                                 | 104                                    | <sup>2)</sup> 84  | <sup>2)</sup> 101                                   |
| Slovakia – Slovakien – <i>Slovakia</i>                                     | 83   | 120                      | 93                    | 90                      | 116   | 56                                     | 74  | <sup>2)</sup> 70                                    |
| Slovenia – Slovenien – <i>Slovenia</i>                                     | ..   | ..                       | <sup>5)</sup> 181     | <sup>5)</sup> 105       | 103   | 70                                     | 113   | 91  |
| Suomi <sup>4)</sup> – Finland <sup>4)</sup> – <i>Finland</i> <sup>4)</sup> | 100  | 101                      | 137                   | 98                      | 88  | 115                                    | 102   | 107   |
| Tanska – Danmark – <i>Denmark</i>  | 102  | 121                      | 127                   | <sup>5)</sup> 253       | <sup>3)</sup> 89                                  | <sup>3)</sup> 665                      | <sup>3)</sup> 157   | <sup>3)</sup> 394                                   |
| Tsekki – Tjeckien – <i>Czech Republic</i>                                  | <sup>3)</sup> 126                                  | <sup>3)</sup> 94         | <sup>3)</sup> 118     | <sup>3)</sup> 82        | ..  | ..                                     | ..  | ..  |
| Unkari – Ungern – <i>Hungary</i>   | 90   | 60                       | 58                    | 78                      | 158   | 102                                    | 128   | <sup>2)</sup> 113                                   |
| Viro – Estland – <i>Estonia</i>  | 101  | 98                       | 104                   | 157                     | 86  | 93                                     | 51  | 79  |

<sup>1)</sup> Ennakkotieto – Preliminär uppgift – *Provisional value*<sup>2)</sup> Vuoden 2007 tieto – Avser 2007 – *Figures refer to 2007*<sup>3)</sup> Vuoden 2006 tieto – Avser 2006 – *Figures refer to 2006*<sup>4)</sup> Vuoden 2005 tieto – Avser 2005 – *Figures refer to 2005*<sup>5)</sup> Vuoden 2004 tieto – Avser 2004 – *Figures refer to 2004*Lähde – Källa – *Source*: Eurostat





## 12. Kansainvälisiä maataloustilastoja

- Internationella lantbruksstatistiken
- International agricultural statistics

### 12. Kansainvälisiä maataloustilastoja

Tähän lukuun on koottu maailman eri maiden maataloutta kuvaavia tilastoja. Taulukoissa olevat tiedot on saatu FAO:n tilastotietokannasta (faostat.fao.org). Tiedot on saatu joko suoralla kyselyllä ao. maasta tai keräämällä muista lähteistä kuten julkaisuista yms. Osa tiedoista on FAO:n olemassa olevien tietojen perusteella arvioimia, sillä kaikista maista ei ole ollut saatavissa virallisia tilastotietoja. Koska tämän luvun Suomea sekä muita Pohjoismaita ja EU-maita koskevat tiedot on otettu samasta lähteestä kuin muiden-

kin maiden tiedot, ne saattavat poiketa muualla tässä vuosikirjassa esitetyistä tiedoista.

Taulu 12.1. kuvaa maankäytön jakautumista eri maissa. Peltoalan käyttöä ja viljelykasvien satoja koskevia tietoja esitetään tauluissa 12.2. ja 12.3. Tauluissa 12.4. ja 12.5 on tietoja kotieläinten lukumääristä ja kotieläintuotteiden tuotantomääristä eri maissa. Väestön ja työvoiman määrää eri maissa tarkastellaan taulussa 12.6.

### 12. Internationella lantbruksstatistiken

I detta kapitel har statistiska uppgifter om olika länders jordbruk sammanställts. Uppgifterna i tabellerna har erhållits från FAO:s statistikdatabas (faostat.fao.org). Uppgifterna har samlats antingen genom direkt förfrågan i landet i fråga eller tagits från andra källor, såsom publikationer o.d. En del av uppgifterna är sådana som FAO har beräknat på basis av tillgängliga uppgifter, för det har inte varit möjligt att få officiella statistiska uppgifter från alla länder. Eftersom de uppgifter i detta kapitel som gäller Finland, de övriga nordiska länderna och EU-länderna härstam-

mar från samma källa som uppgifterna för de övriga länderna kan de avvika från uppgifterna annanstans i denna årsbok.

Tabell 12.1 beskriver fördelningen av markanvändningen i olika länder. Uppgifter om åkerareal och odlingsväxternas skördar finns i tabell 12.2 och 12.3. I tabell 12.4 och 12.5 finns uppgifter om antalet husdjur och produktionssiffror för husdjursprodukter i olika länder. Folk- och arbetskraftsmängden i olika länder granskas i tabell 12.6.

## 12.1. Maankäytön jakautuminen eri maissa 2008

Jorddisponering i olika länder 2008

Land use in different countries, 2008

| Maa<br>Land<br>Country                          | Maapinta-ala<br>Landareal<br>Land area | Peltoala<br>Åkerareal<br>Arable land | Monivuotiset<br>kasvit<br>Fleråriga grödor<br>Land under<br>permanent<br>crops <sup>1)</sup> | Pysyvät nurmet<br>ja laitumet<br>Bestående ängar<br>och beten<br>Permanent<br>meadows<br>and pastures |
|---|--|--------------------------------------|--|---|
| 1 000 ha  |  |                                      |  |   |
| <b>Koko maailma – Hela världen – World</b>      | <b>13 003 469</b>                      | <b>1 380 515</b>                     | <b>146 242</b>   | <b>3 356 940</b>  |
| Suomi – Finland                                 | 30 390                                 | 2 256                                | 8  | 33  |
| Ruotsi – Sverige – Sweden                       | 41 034                                 | 2 626                                | 9  | 458   |
| Norja – Norge – Norway                          | 30 547                                 | 845                                  | 5  | 175   |
| Tanska – Danmark – Denmark                      | 4 243                                  | 2 400                                | 7  | 261   |
| Islanti – Island – Iceland                      | 10 025                                 | 7                                    | -  | 2 274   |
| Alankomaat – Nederländerna – Netherlands        | 3 376                                  | 1 067                                | 35   | 828   |
| Belgia – Belgien – Belgium                      | 3 028                                  | 845                                  | 23   | 505   |
| Bulgaria – Bulgarien – Bulgaria                 | 10 861                                 | 3 061                                | 184  | 1 929   |
| Espanja – Spanien – Spain                       | 49 911                                 | 12 500                               | 4 800  | 10 600  |
| Irlandi – Irland – Ireland                      | 6 889                                  | 1 101                                | 3  | 3 096   |
| Iso-Britannia – Storbritannien – United Kingdom | 24 193                                 | 6 005                                | 46   | 11 633  |
| Italia – Italien – Italy                        | 29 414                                 | 7 132                                | 2 636  | 3 628   |
| Itävalta – Österrike – Austria                  | 8 245                                  | 1 374                                | 66   | 1 731   |
| Kreikka – Grekland – Greece                     | 12 890                                 | 2 100                                | 1 125  | 1 400   |
| Latvia – Lettland – Latvia                      | 6 220                                  | 1 170                                | 7  | 648   |
| Liettua – Litauen – Lithuania                   | 6 268                                  | 1 862                                | 27   | 783   |
| Luxemburg – Luxemburg – Luxembourg              | 259                                    | 62                                   | 1  | 67  |
| Portugali – Portugal                            | 9 147                                  | 1 050                                | 585  | 1 825   |
| Puola – Polen – Poland                          | 30 422                                 | 12 571                               | 399  | 3 184   |
| Ranska – Frankrike – France                     | 54 766                                 | 18 260                               | 1 071  | 9 911   |
| Romania – Rumänien – Romania                    | 22 990                                 | 8 721                                | 375  | 4 450   |
| Saksa – Tyskland – Germany                      | 34 863                                 | 11 933                               | 200  | 4 789   |
| Serbia – Serbien – Serbia                       | 8 836                                  | 3 302                                | 300  | 1 454   |
| Slovakia – Slovakien – Slovakia                 | 4 810                                  | 1 382                                | 23   | 532   |
| Slovenia – Slovenien – Slovenia                 | 2 014                                  | 181                                  | 26   | 296   |
| Sveitsi – Schweiz – Switzerland                 | 4 000                                  | 408                                  | 23   | 1 130   |
| Tšekki – Tjeckien – Czech Republic              | 7 725                                  | 3 026                                | 239  | 980   |
| Ukraina – Ukraine                               | 57 932                                 | 32 474                               | 900  | 7 918   |
| Unkari – Ungern – Hungary                       | 8 961                                  | 4 573                                | 195  | 1 010   |
| Valko-Venäjä – Vitryssland – Belarus            | 20 290                                 | 5 516                                | 121  | 3 280   |
| Venäjä – Ryssland – Russia                      | 1 637 687                              | 121 649                              | 1 793  | 92 052  |
| Viro – Estland – Estonia                        | 4 239                                  | 598                                  | 8  | 197   |
| Bangladesh – Bangladesh                         | 13 017                                 | 7 900                                | 800  | 600   |
| Filippiinit – Filippiinerna – Philippines       | 29 817                                 | 5 300                                | 5 000  | 1 500   |
| Indonesia – Indonesien – Indonesia              | 181 157                                | 22 000                               | 15 100   | 11 000  |
| Intia – Indien – India                          | 297 319                                | 158 145                              | 11 175   | 10 388  |

<sup>1)</sup> Hedelmäpuut, kaakao, kahvi yms. - Fruktträd, kakao, kaffe mm. - Fruit trees, cocoa, coffee etc.

| Maa<br>Land<br>Country                                  | Maapinta-ala<br>Landareal<br>Land area | Peltoala<br>Åkerareal<br>Arable land | Monivuotiset<br>kasvit<br>Fleråriga grödor<br>Land under<br>permanent<br>crops | Pysyvät nurmet<br>ja laitumet<br>Bestående ångar<br>och beten<br>Permanent<br>meadows<br>and pastures |
|---|--|--------------------------------------|--|---|
|   | 1 000 ha                               |                                      |  |   |
| Irak – Iraq   | 43 737                                 | 5 200                                | 250  | 4 000   |
| Iran – Iran   | 162 855                                | 17 037                               | 1 733  | 29 524  |
| Japani – Japan  | 36 450                                 | 4 308                                | 320  | -   |
| Kazakstan – Kazakstan                                   | 269 970                                | 22 700                               | 100  | 185 098   |
| Kiina – Kina – China                                    | 932 749                                | 108 642                              | 13 901   | 400 001   |
| Korean tasavalta – Republiken Korea – Republic of Korea | 9 692                                  | 1 553                                | 194  | 58  |
| Malesia – Malaysia                                      | 32 855                                 | 1 800                                | 5 785  | 285   |
| Myanmar – Myanmar                                       | 65 352                                 | 10 600                               | 1 100  | 305   |
| Pakistan – Pakistan                                     | 77 088                                 | 20 347                               | 853  | 5 000   |
| Syyria – Syrien – Syria                                 | 18 364                                 | 4 699                                | 967  | 8 232   |
| Thaimaa – Thailand                                      | 51 089                                 | 15 200                               | 3 650  | 800   |
| Turkki – Turkiet – Turkey                               | 76 963                                 | 21 555                               | 2 950  | 14 617  |
| Vietnam – Viet Nam                                      | 31 007                                 | 6 300                                | 3 115  | 642   |
| Algeria – Algeriet – Algeria                            | 238 174                                | 7 489                                | 935  | 32 885  |
| Egypti – Egypten – Egypt                                | 99 545                                 | 2 773                                | 769  | -   |
| Etelä-Afrikka – Sydafrika – South Africa                | 121 447                                | 14 500                               | 950  | 83 928  |
| Kenia – Kenya   | 56 914                                 | 5 300                                | 500  | 21 300  |
| Marokko – Marocko – Morocco                             | 44 630                                 | 8 055                                | 926  | 21 000  |
| Nigeria – Nigeria                                       | 91 077                                 | 37 500                               | 3 000  | 38 000  |
| Tansania – Tanzania                                     | 88 580                                 | 9 600                                | 1 350  | 24 000  |
| Tunisia – Tunisien – Tunisia                            | 15 536                                 | 2 835                                | 2 206  | 4 840   |
| Kanada – Canada   | 909 351                                | 45 100                               | 7 050  | 15 450  |
| Meksiko – Mexico  | 194 395                                | 24 800                               | 2 700  | 75 000  |
| Yhdysvallat – Förenta Staterna – United States          | 914 742                                | 170 500                              | 2 700  | 238 000   |
| Argentiina – Argentina                                  | 273 669                                | 32 000                               | 1 000  | 99 850  |
| Brasilia – Brasilien – Brazil                           | 845 942                                | 61 000                               | 7 500  | 196 000   |
| Chile – Chile   | 74 353                                 | 1 265                                | 457  | 14 015  |
| Ecuador – Ecuador                                       | 24 836                                 | 1 236                                | 1 264  | -4 945  |
| Kolumbia – Colombia                                     | 110 950                                | 1 830                                | 1 631  | 39 153  |
| Peru – Peru   | 128 000                                | 3 650                                | 790  | 17 000  |
| Uruguay – Uruguay                                       | 17 502                                 | 1 640                                | 33   | 13 191  |
| Venezuela – Venezuela                                   | 88 205                                 | 2 700                                | 650  | 18 000  |
| Australia – Australien – Australia                      | 768 230                                | 44 024                               | 350  | 372 914   |
| Uusi-Seelanti – Nya Zeeland – New Zealand               | 26 331                                 | 453                                  | 69   | 10 852  |

Lähde – Källa – Source : FAO: Statistical Databases (<http://faostat.fao.org>)

## 12.2. Peltoalan käyttö eri maissa 2008

Åkerarealens användning i olika länder 2008

Use of arable land in different countries, 2008

| Maa<br>Land<br>Country                             | Vehnä<br>Vete<br>Wheat | Ruis<br>Råg<br>Rye | Ohra<br>Korn<br>Barley | Kaura<br>Havre<br>Oats | Maissi<br>Majs<br>Maize | Riisi<br>Ris<br>Rice | Peruna<br>Potatis<br>Potatoes | Sokeri-<br>juurikas<br>Socker-<br>betor<br>Sugar<br>beets |
|--|------------------------|--------------------|------------------------|------------------------|-------------------------|----------------------|-------------------------------|---|
| 1 000 ha   |                        |                    |                        |                        |                         |                      |                               |   |
| <b>Koko maailma – Hela världen – World</b>         | <b>222 759</b>         | <b>6 700</b>       | <b>56 512</b>          | <b>11 289</b>          | <b>161 106</b>          | <b>159 251</b>       | <b>18 082</b>                 | <b>4 287</b>  |
| Suomi – Finland                                    | 216                    | 24                 | 586                    | 355                    | -                       | -                    | 26                            | 14  |
| Ruotsi – Sverige – Sweden                          | 361                    | 28                 | 399                    | 223                    | -                       | -                    | 27                            | 37  |
| Norja – Norge – Norway                             | 93                     | 8                  | 130                    | 77                     | -                       | -                    | 14                            | -   |
| Tanska – Danmark – Denmark                         | 638                    | 29                 | 717                    | 75                     | -                       | -                    | 41                            | 36  |
| Islanti – Island – Iceland                         | -                      | -                  | -                      | -                      | -                       | -                    | 1                             | -   |
| Alankomaat – Nederländerna – Netherlands           | 157                    | 2                  | 50                     | 2                      | 22                      | -                    | 152                           | 72  |
| Belgia – Belgien – Belgium                         | 211                    | 0                  | 55                     | 5                      | 72                      | -                    | 64                            | 64  |
| Bulgaria – Bulgarien – Bulgaria                    | 1 112                  | 7                  | 223                    | 25                     | 329                     | 8                    | 22                            | ..  |
| Espanja – Spanien – Spain                          | 2 067                  | 112                | 3 462                  | 506                    | 366                     | 96                   | 82                            | 52  |
| Iranti – Irland – Ireland                          | 105                    | 0                  | 181                    | 23                     | -                       | -                    | 12                            | ..  |
| Iso-Britannia – Storbritannien –<br>United Kingdom | 2 080                  | 5                  | 1 032                  | 135                    | ..                      | -                    | 144                           | 120   |
| Italia – Italien – Italy                           | 2 289                  | 5                  | 330                    | 147                    | 992                     | 224                  | 71                            | 71  |
| Itävalta – Österrike – Austria                     | 297                    | 53                 | 186                    | 27                     | 194                     | -                    | 23                            | 43  |
| Kreikka – Grekland – Greece                        | 657                    | 24                 | 150                    | 84                     | 240                     | 31                   | 34                            | 14  |
| Lätvia – Lettland – Latvia                         | 257                    | 59                 | 131                    | 66                     | -                       | -                    | 38                            | -   |
| Liettua – Litauen – Lithuania                      | 404                    | 74                 | 333                    | 68                     | 8                       | -                    | 48                            | 9   |
| Luxemburg – Luxemburg – Luxembourg                 | 15                     | 1                  | 10                     | 1                      | 0                       | -                    | 1                             | -   |
| Portugali – Portugal                               | 88                     | 21                 | 43                     | 55                     | 110                     | 26                   | 39                            | 2   |
| Puola – Polen – Poland                             | 2 278                  | 1 397              | 1 207                  | 551                    | 317                     | -                    | 530                           | 187   |
| Ranska – Frankrike – France                        | 5 492                  | 26                 | 1 799                  | 100                    | 1 702                   | 16                   | 156                           | 349   |
| Romania – Rumänien – Romania                       | 2 098                  | 13                 | 387                    | 200                    | 2 432                   | 10                   | 260                           | 20  |
| Saksa – Tyskland – Germany                         | 3 213                  | 737                | 1 962                  | 179                    | 520                     | -                    | 260                           | 369   |
| Serbia – Serbien – Serbia                          | 487                    | 5                  | 92                     | 40                     | 1 274                   | -                    | 81                            | 48  |
| Slovakia – Slovakien – Slovakia                    | 374                    | 26                 | 213                    | 17                     | 154                     | -                    | 14                            | 11  |
| Slovenia – Slovenien – Slovenia                    | 35                     | 1                  | 19                     | 2                      | 44                      | -                    | 4                             | -   |
| Sveitsi – Schweiz – Switzerland                    | 91                     | 2                  | 33                     | 2                      | 18                      | -                    | 11                            | 20  |
| Tšekki – Tjeckien – Czech Republic                 | 802                    | 43                 | 482                    | 49                     | 114                     | -                    | 30                            | 50  |
| Ukraina – Ukraine                                  | 7 054                  | 459                | 4 167                  | 445                    | 2 440                   | 20                   | 1 409                         | 377   |
| Unkari – Ungern – Hungary                          | 1 130                  | 44                 | 393                    | 61                     | 1 192                   | 3                    | 25                            | 10  |
| Valko-Venäjä – Vitrysland – Belarus                | 514                    | 542                | 613                    | 181                    | 113                     | -                    | 396                           | 92  |
| Venäjä – Rysland – Russia                          | 26 070                 | 2 131              | 9 421                  | 3 410                  | 1 732                   | 160                  | 2 104                         | 800   |
| Viro – Estland – Estonia                           | 108                    | 21                 | 137                    | 34                     | -                       | -                    | 9                             | ..  |
| Bangladesh – Bangladesh                            | 388                    | -                  | 1                      | -                      | 224                     | 11 741               | 402                           | -   |
| Filippiinit – Filippiinerna – Philippines          | -                      | -                  | -                      | -                      | 2 661                   | 4 460                | 8                             | -   |
| Indonesia – Indonesien – Indonesia                 | -                      | -                  | -                      | -                      | 4 003                   | 12 309               | 63                            | -   |



| Maa<br>Land<br>Country   | Vehnä<br>Vete<br>Wheat | Ruis<br>Råg<br>Rye | Ohra<br>Korn<br>Barley | Kaura<br>Havre<br>Oats | Maissi<br>Majs<br>Maize | Riisi<br>Ris<br>Rice | Peruna<br>Potatis<br>Potatoes | Sokeri-<br>juurikas<br>Socker-<br>betor<br>Sugar<br>beets |
|--|------------------------|--------------------|------------------------|------------------------|-------------------------|----------------------|-------------------------------|---|
|  | 1 000 ha               |                    |                        |                        |                         |                      |                               |   |
| <i>Intia – Indien – India</i>                                      | 28 039                 | -                  | 603                    | -                      | 8 300                   | 44 000               | 1 795                         | -   |
| <i>Irak – Iraq</i>   | 1 435                  | -                  | 1 349                  | 1                      | 123                     | 85                   | 33                            | 2   |
| <i>Iran – Iran</i>   | 5 250                  | -                  | 1 070                  | -                      | 243                     | 527                  | 177                           | 54  |
| <i>Japani – Japan</i>  | 209                    | ..                 | 57                     | 0                      | 0                       | 1 627                | 85                            | 66  |
| <i>Kazakstan – Kazakstan</i>                                       | 12 906                 | 54                 | 1 997                  | 147                    | 76                      | 76                   | 163                           | 6   |
| <i>Kiina – Kina – China</i>  | 23 617                 | 215                | 1 000                  | 230                    | 29 883                  | 29 493               | 4 659                         | 246   |
| <i>Korean tasavalta – Republiken Korea –<br/>Republic of Korea</i> | 3                      | -                  | 54                     | -                      | 18                      | 936                  | 21                            | -   |
| <i>Malesia – Malaysia</i>  | -                      | -                  | -                      | -                      | 6                       | 656                  | -                             | -   |
| <i>Myanmar – Myanmar</i>   | 98                     | -                  | ..                     | -                      | 345                     | 8 200                | 35                            | -   |
| <i>Pakistan – Pakistan</i>   | 8 550                  | -                  | 91                     | -                      | 1 052                   | 2 963                | 133                           | 2   |
| <i>Syyria – Syrien – Syria</i>                                     | 1 486                  | -                  | 1 433                  | 0                      | 71                      | ..                   | 36                            | 30  |
| <i>Thaimaa – Thailand</i>  | 1                      | -                  | 10                     | -                      | 1 043                   | 10 684               | 8                             | -   |
| <i>Turkki – Turkiet – Turkey</i>                                   | 8 098                  | 124                | 2 732                  | 90                     | 594                     | 99                   | 148                           | 321   |
| <i>Vietnam – Viet Nam</i>  | -                      | -                  | -                      | -                      | 1 126                   | 7 414                | 35                            | -   |
| <i>Algeria – Algeriet – Algeria</i>                                | 1 007                  | -                  | 436                    | 42                     | 0                       | 0                    | 92                            | ..  |
| <i>Egypti – Egypten – Egypt</i>                                    | 1 227                  | 23                 | 75                     | -                      | 820                     | 745                  | 138                           | 111   |
| <i>Etelä-Afrikka – Sydafrika – South Africa</i>                    | 748                    | 4                  | 68                     | 29                     | 2 799                   | 1                    | 60                            | ..  |
| <i>Kenia – Kenya</i>   | 127                    | -                  | 15                     | 4                      | 1 700                   | 17                   | 120                           | -   |
| <i>Marokko – Marocko – Morocco</i>                                 | 2 858                  | 2                  | 2 181                  | 23                     | 219                     | 6                    | 63                            | 57  |
| <i>Nigeria – Nigeria</i>   | 32                     | -                  | -                      | -                      | 3 845                   | 2 382                | 263                           | -   |
| <i>Tansania – Tanzania</i>   | 92                     | -                  | 2                      | -                      | 3 100                   | 710                  | 125                           | -   |
| <i>Tunisia – Tunisien – Tunisia</i>                                | 555                    | -                  | 258                    | 9                      | -                       | -                    | 25                            | -   |
| <i>Kanada – Canada</i>   | 10 032                 | 132                | 3 502                  | 1 448                  | 1 169                   | -                    | 151                           | 7   |
| <i>Meksiko – Mexico</i>  | 802                    | 0                  | 317                    | 100                    | 7 354                   | 50                   | 60                            | ..  |
| <i>Yhdysvallat – Förenta Staterna –<br/>United States</i>          | 22 541                 | 109                | 1 529                  | 567                    | 31 796                  | 1 204                | 424                           | 407   |
| <i>Argentiina – Argentina</i>                                      | 4 284                  | 34                 | 576                    | 212                    | 3 412                   | 182                  | 68                            | -   |
| <i>Brasilia – Brasilien – Brazil</i>                               | 2 364                  | 5                  | 79                     | 117                    | 14 445                  | 2 851                | 145                           | -   |
| <i>Chile – Chile</i>   | 271                    | 1                  | 13                     | 98                     | 135                     | 21                   | 56                            | 15  |
| <i>Ecuador – Ecuador</i>   | 11                     | 0                  | 33                     | 1                      | 358                     | 355                  | 43                            | 1   |
| <i>Kolumbia – Colombia</i>   | 22                     | -                  | 6                      | 3                      | 623                     | 444                  | 135                           | 1   |
| <i>Peru – Peru</i>   | 150                    | 0                  | 147                    | 10                     | 499                     | 380                  | 278                           | -   |
| <i>Uruguay – Uruguay</i>   | 460                    | -                  | 130                    | 15                     | 81                      | 168                  | 6                             | -   |
| <i>Venezuela – Venezuela</i>                                       | 1                      | -                  | -                      | -                      | 783                     | 263                  | 22                            | 1   |
| <i>Australia – Australien – Australia</i>                          | 13 530                 | 35                 | 5 015                  | 870                    | 68                      | 20                   | 38                            | -   |
| <i>Uusi-Seelanti – Nya Zeeland – New Zealand</i>                   | 42                     | -                  | 67                     | 5                      | 18                      | -                    | 11                            | -   |

Lähde – Källa – Source : FAO: Statistical Databases (<http://faostat.fao.org>)

## 12.3. Kokonaissato eri maissa 2008

Totalskördens storlek i olika länder 2008

Total yield in different countries, 2008

| Maa<br>Land<br>Country                          | Vehnä<br>Vete<br>Wheat | Ruis<br>Råg<br>Rye | Ohra<br>Korn<br>Barley | Kaura<br>Havre<br>Oats | Maissi<br>Majs<br>Maize | Riisi<br>Ris<br>Rice | Peruna<br>Potatis<br>Potatoes | Sokeri-<br>juurikas<br>Socker-<br>betor<br>Sugar<br>beets |
|---|------------------------|--------------------|------------------------|------------------------|-------------------------|----------------------|-------------------------------|---|
| milj. kg – million kg                           |                        |                    |                        |                        |                         |                      |                               |   |
| <b>Koko maailma – Hela världen – World</b>      | <b>683 407</b>         | <b>17 701</b>      | <b>155 054</b>         | <b>25 508</b>          | <b>826 224</b>          | <b>685 875</b>       | <b>325 559</b>                | <b>222 023</b>  |
| Suomi – Finland                                 | 788                    | 61                 | 2 129                  | 1 213                  | -                       | -                    | 684                           | 468   |
| Ruotsi – Sverige – Sweden                       | 2 202                  | 169                | 1 672                  | 820                    | -                       | -                    | 853                           | 1 975   |
| Norja – Norge – Norway                          | 453                    | 48                 | 558                    | 328                    | -                       | -                    | 398                           | -   |
| Tanska – Danmark – Denmark                      | 5 019                  | 152                | 3 396                  | 290                    | -                       | -                    | 1 705                         | 2 187   |
| Islanti – Island – Iceland                      | -                      | -                  | -                      | -                      | -                       | -                    | 13                            | -   |
| Alankomaat – Nederländerna – Netherlands        | 1 366                  | 8                  | 310                    | 7                      | 252                     | -                    | 6 923                         | 5 219   |
| Belgia – Belgien – Belgium                      | 1 850                  | 2                  | 329                    | 31                     | 859                     | -                    | 2 943                         | 4 714   |
| Bulgaria – Bulgarien – Bulgaria                 | 4 632                  | 15                 | 878                    | 54                     | 1 368                   | 39                   | 353                           | 0   |
| Espanja – Spanien – Spain                       | 6 714                  | 280                | 11 261                 | 1 149                  | 3 629                   | 665                  | 2 366                         | 3 988   |
| Irlanti – Irland – Ireland                      | 951                    | 0                  | 1 250                  | 177                    | -                       | -                    | 372                           | 0   |
| Iso-Britannia – Storbritannien – United Kingdom | 17 227                 | 32                 | 6 144                  | 784                    | -                       | -                    | 5 999                         | 7 500   |
| Italia – Italien – Italy                        | 8 855                  | 11                 | 1 237                  | 356                    | 9 491                   | 1 400                | 1 604                         | 4 390   |
| Itävalta – Österrike – Austria                  | 1 690                  | 219                | 968                    | 108                    | 2 147                   | -                    | 757                           | 3 091   |
| Kreikka – Grekland – Greece                     | 1 939                  | 62                 | 380                    | 170                    | 2 472                   | 209                  | 848                           | 903   |
| Latvia – Lettland – Latvia                      | 990                    | 195                | 307                    | 142                    | -                       | -                    | 673                           | -   |
| Liettua – Litauen – Lithuania                   | 1 723                  | 205                | 970                    | 141                    | 32                      | -                    | 716                           | 339   |
| Luxemburg – Luxemburg – Luxembourg              | 98                     | 9                  | 53                     | 6                      | 2                       | -                    | 22                            | -   |
| Portugali – Portugal                            | 203                    | 22                 | 100                    | 92                     | 700                     | 151                  | 567                           | 137   |
| Puola – Polen – Poland                          | 9 275                  | 3 449              | 3 619                  | 1 262                  | 1 844                   | -                    | 10 462                        | 8 715   |
| Ranska – Frankrike – France                     | 39 002                 | 124                | 12 171                 | 472                    | 15 819                  | 89                   | 6 808                         | 30 306  |
| Romania – Rumänien – Romania                    | 7 181                  | 31                 | 1 209                  | 382                    | 7 849                   | 49                   | 3 649                         | 707   |
| Saksa – Tyskland – Germany                      | 25 989                 | 3 744              | 11 967                 | 793                    | 5 106                   | -                    | 11 369                        | 23 003  |
| Serbia – Serbien – Serbia                       | 2 095                  | 14                 | 344                    | 96                     | 6 158                   | -                    | 844                           | 2 300   |
| Slovakia – Slovakien – Slovakia                 | 1 819                  | 80                 | 891                    | 35                     | 1 261                   | -                    | 245                           | 679   |
| Slovenia – Slovenien – Slovenia                 | 160                    | 2                  | 77                     | 5                      | 320                     | -                    | 100                           | -   |
| Sveitsi – Schweiz – Switzerland                 | 548                    | 12                 | 200                    | 9                      | 171                     | -                    | 473                           | 1 625   |
| Tšekki – Tjeckien – Czech Republic              | 4 632                  | 210                | 2 244                  | 156                    | 858                     | -                    | 770                           | 2 885   |
| Ukraina – Ukraine                               | 25 885                 | 1 051              | 12 612                 | 944                    | 11 447                  | 101                  | 19 545                        | 13 438  |
| Unkari – Ungern – Hungary                       | 5 631                  | 112                | 1 467                  | 182                    | 8 897                   | 10                   | 684                           | 573   |
| Valko-Venäjä – Vitryssland – Belarus            | 2 045                  | 1 492              | 2 212                  | 605                    | 495                     | -                    | 8 749                         | 4 030   |
| Venäjä – Ryssland – Russia                      | 63 765                 | 4 505              | 23 148                 | 5 835                  | 6 682                   | 738                  | 28 874                        | 28 995  |
| Viro – Estland – Estonia                        | 343                    | 66                 | 349                    | 78                     | -                       | -                    | 125                           | -   |
| Bangladesh – Bangladesh                         | 844                    | -                  | 1                      | -                      | 1 346                   | 46 905               | 6 648                         | -   |
| Filippiinit – Filippiinerna – Philippines       | -                      | -                  | -                      | -                      | 6 928                   | 16 816               | 121                           | -   |
| Indonesia – Indonesien – Indonesia              | -                      | -                  | -                      | -                      | 16 324                  | 60 251               | 1 044                         | -   |

| Maa<br>Land<br>Country  | Vehnä<br>Vete<br>Wheat | Ruis<br>Råg<br>Rye | Ohra<br>Korn<br>Barley | Kaura<br>Havre<br>Oats | Maissi<br>Majs<br>Maize | Riisi<br>Ris<br>Rice | Peruna<br>Potatis<br>Potatoes | Sokeri-<br>juurikas<br>Socker-<br>betor<br>Sugar<br>beets |
|---|------------------------|--------------------|------------------------|------------------------|-------------------------|----------------------|-------------------------------|---|
| milj. kg – million kg   |                        |                    |                        |                        |                         |                      |                               |   |
| Intia – Indien – <i>India</i>                                     | 78 570                 | -                  | 1 196                  | -                      | 19 730                  | 148 260              | 34 658                        | -   |
| Irak – <i>Iraq</i>  | 1 255                  | -                  | 404                    | 0                      | 288                     | 248                  | 349                           | 17  |
| Iran – <i>Iran</i>  | 7 957                  | -                  | 1 547                  | -                      | 1 777                   | 2 184                | 4 707                         | 1 829   |
| Japani – <i>Japan</i>   | 881                    | ..                 | 217                    | 0                      | 0                       | 11 029               | 2 743                         | 4 248   |
| Kazakstan – <i>Kazakstan</i>                                      | 12 538                 | 40                 | 2 059                  | 138                    | 420                     | 255                  | 2 354                         | 130   |
| Kiina – Kina – <i>China</i>                                       | 112 463                | 300                | 3 100                  | 300                    | 166 032                 | 193 354              | 68 760                        | 10 044  |
| Korean tasavalta – Republiken Korea –<br><i>Republic of Korea</i> | 10                     | -                  | 170                    | -                      | 93                      | 6 919                | 605                           | -   |
| Malesia – <i>Malaysia</i>   | -                      | -                  | -                      | -                      | 33                      | 2 353                | -                             | -   |
| Myanmar – <i>Myanmar</i>  | 158                    | -                  | ..                     | -                      | 1 114                   | 30 500               | 471                           | -   |
| Pakistan – <i>Pakistan</i>  | 20 959                 | -                  | 87                     | -                      | 3 593                   | 10 428               | 2 539                         | 64  |
| Syria – Syrien – <i>Syria</i>                                     | 2 139                  | -                  | 261                    | 0                      | 281                     | ..                   | 720                           | 1 105   |
| Thaimaa – <i>Thailand</i>   | 1                      | -                  | 18                     | -                      | 4 249                   | 31 651               | 114                           | -   |
| Turkki – Turkiet – <i>Turkey</i>                                  | 17 782                 | 247                | 5 923                  | 196                    | 4 274                   | 753                  | 4 197                         | 15 488  |
| Vietnam – <i>Viet Nam</i>   | -                      | -                  | -                      | -                      | 4 531                   | 38 725               | 370                           | -   |
| Algeria – Algeriet – <i>Algeria</i>                               | 1 111                  | -                  | 396                    | 27                     | 1                       | 0                    | 2 171                         | ..  |
| Egypti – Egypten – <i>Egypt</i>                                   | 7 977                  | 45                 | 149                    | -                      | 6 544                   | 7 253                | 3 567                         | 5 133   |
| Etelä-Afrikka – Sydafrika – <i>South Africa</i>                   | 2 130                  | 3                  | 192                    | 45                     | 12 700                  | 3                    | 2 099                         | -   |
| Kenia – <i>Kenya</i>  | 289                    | -                  | 45                     | 4                      | 2 367                   | 63                   | 600                           | -   |
| Marokko – Marocko – <i>Morocco</i>                                | 3 769                  | 2                  | 1 353                  | 16                     | 121                     | 45                   | 1 537                         | 2 926   |
| Nigeria – <i>Nigeria</i>  | 53                     | -                  | -                      | -                      | 7 525                   | 4 179                | 1 105                         | -   |
| Tansania – <i>Tanzania</i>  | 86                     | -                  | 5                      | -                      | 3 659                   | 1 342                | 650                           | -   |
| Tunisia – Tunisien – <i>Tunisia</i>                               | 919                    | -                  | 254                    | 1                      | -                       | -                    | 370                           | -   |
| Kanada – <i>Canada</i>  | 28 611                 | 316                | 11 781                 | 4 273                  | 10 592                  | -                    | 4 724                         | 345   |
| Meksiko – <i>Mexico</i>   | 4 019                  | 0                  | 811                    | 148                    | 24 320                  | 224                  | 1 670                         | ..  |
| Yhdysvallat – Förenta Staterna –<br><i>United States</i>          | 68 016                 | 203                | 5 230                  | 1 294                  | 307 142                 | 9 241                | 18 827                        | 24 386  |
| Argentiina – <i>Argentina</i>                                     | 8 508                  | 34                 | 1 690                  | 291                    | 22 017                  | 1 246                | 1 950                         | -   |
| Brasilia – Brasilien – <i>Brazil</i>                              | 6 027                  | 6                  | 237                    | 239                    | 58 933                  | 12 061               | 3 677                         | -   |
| Chile – <i>Chile</i>  | 1 238                  | 5                  | 67                     | 384                    | 1 365                   | 121                  | 966                           | 1 208   |
| Ecuador – <i>Ecuador</i>  | 8                      | 0                  | 18                     | 1                      | 805                     | 1 442                | 267                           | 4   |
| Kolumbia – <i>Colombia</i>  | 39                     | -                  | 11                     | 4                      | 1 727                   | 2 792                | 2 373                         | 30  |
| Peru – <i>Peru</i>  | 207                    | 0                  | 186                    | 10                     | 1 481                   | 2 776                | 3 579                         | -   |
| Uruguay – <i>Uruguay</i>  | 1 288                  | -                  | 406                    | 19                     | 335                     | 1 330                | 107                           | -   |
| Venezuela – <i>Venezuela</i>                                      | 0                      | -                  | -                      | -                      | 2 996                   | 1 361                | 421                           | 21  |
| Australia – Australien – <i>Australia</i>                         | 21 420                 | 20                 | 7 997                  | 1 160                  | 387                     | 190                  | 1 400                         | -   |
| Uusi-Seelanti – Nya Zeeland – <i>New Zealand</i>                  | 343                    | -                  | 409                    | 25                     | 206                     | ..                   | 473                           | -   |

Lähde – Källa – Source : FAO: Statistical Databases (<http://faostat.fao.org>)

## 12.4. Kotieläinten lukumäärä eri maissa 2008

Antal husdjur i olika länder 2008

Number of livestock in different countries, 2008

| Maa<br>Land<br>Country                             | Hevoset<br>Hästar<br>Horses       | Nauta-<br>eläimet<br>Nötkreatur<br>Cattle | Lypsy-<br>lehmät<br>Mjölkkor<br>Dairy cows | Siat<br>Svin<br>Pigs | Vuohet<br>Getter<br>Goats | Lampaat<br>Får<br>Sheeps | Kanat<br>Höns<br>Chickens         |
|--|-----------------------------------|---|--|----------------------|---------------------------|--------------------------|-----------------------------------|
|  | 1 000 kpl – 1 000 st. – Thousands |   |  |                      |                           |                          | milj. kpl<br>milj. st.<br>million |
| <b>Koko maailma – Hela världen – World</b>         | <b>58 699</b>                     | <b>1 372 380</b>                          | <b>246 106</b>                             | <b>937 954</b>       | <b>864 401</b>            | <b>1 086 307</b>         | <b>18 139</b>                     |
| Suomi – Finland                                    | 69                                | 915                                       | 289  | 1 483                | 6                         | 122                      | 6                                 |
| Ruotsi – Sverige – Sweden                          | 95                                | 1 558                                     | 366  | 1 609                | –                         | 525                      | 7                                 |
| Norja – Norge – Norway                             | 34                                | 891                                       | 248  | 828                  | 69                        | 2 250                    | 4                                 |
| Tanska – Danmark – Denmark                         | 60                                | 1 564                                     | 558  | 12 738               | –                         | 136                      | 15                                |
| Islanti – Island – Iceland                         | 78                                | 72  | 26   | 47                   | 1                         | 458                      | 0                                 |
| Alankomaat – Nederländerna – Netherlands           | 134                               | 3 890                                     | 1 466                                      | 12 026               | 390                       | 1 213                    | 97                                |
| Belgia – Belgien – Belgium                         | 33                                | 2 606                                     | 518  | 6 282                | 31                        | 132                      | 32                                |
| Bulgaria – Bulgarien – Bulgaria                    | 168                               | 602                                       | 336  | 889                  | 495                       | 1 526                    | 16                                |
| Espanja – Spanien – Spain                          | 248                               | 6 585                                     | 888  | 26 026               | 2 959                     | 19 952                   | 138                               |
| Irlandi – Irland – Ireland                         | 96                                | 6 720                                     | 1 114                                      | 1 467                | 9                         | 5 061                    | 13                                |
| Iso-Britannia – Storbritannien –<br>United Kingdom | 384                               | 10 107                                    | 1 909                                      | 4 714                | 95                        | 33 131                   | 154                               |
| Italia – Italien – Italy                           | 300                               | 6 283                                     | 1 839                                      | 9 273                | 920                       | 8 237                    | 100                               |
| Itävalta – Österrike – Austria                     | 85                                | 2 000                                     | 527  | 3 286                | 60                        | 351                      | 14                                |
| Kreikka – Grekland – Greece                        | 27                                | 624                                       | 213  | 922                  | 5 346                     | 8 897                    | 32                                |
| Latvia – Lettland – Latvia                         | 13                                | 399                                       | 180  | 414                  | 13                        | 54                       | 4                                 |
| Liettua – Litauen – Lithuania                      | 56                                | 788                                       | 405  | 923                  | 20                        | 43                       | 10                                |
| Luxemburg – Luxemburg – Luxembourg                 | 5                                 | 196                                       | 40   | 81                   | 3                         | 8                        | 81                                |
| Portugali – Portugal                               | 19                                | 1 443                                     | 306  | 2 374                | 496                       | 3 356                    | 38                                |
| Puola – Polen – Poland                             | 325                               | 5 757                                     | 2 733                                      | 15 425               | 136                       | 324                      | 129                               |
| Ranska – Frankrike – France                        | 420                               | 19 887                                    | 3 759                                      | 14 806               | 1 224                     | 8 187                    | 175                               |
| Romania – Rumänien – Romania                       | 862                               | 2 819                                     | 1 596                                      | 6 565                | 865                       | 8 469                    | 82                                |
| Saksa – Tyskland – Germany                         | 542                               | 12 970                                    | 4 218                                      | 26 687               | 190                       | 2 437                    | 115                               |
| Serbia – Serbien – Serbia                          | 17                                | 1 057                                     | 566  | 3 594                | 155                       | 1 605                    | 17                                |
| Slovakia – Slovakien – Slovakia                    | 8                                 | 502                                       | 174  | 749                  | 37                        | 362                      | 11                                |
| Slovenia – Slovenien – Slovenia                    | 20                                | 480                                       | 116  | 543                  | 28                        | 131                      | 4                                 |
| Sveitsi – Schweiz – Switzerland                    | 59                                | 1 604                                     | 716  | 1 540                | 81                        | 446                      | 8                                 |
| Tšekki – Tjeckien – Czech Republic                 | 28                                | 1 363                                     | 406  | 1 917                | 17                        | 183                      | 25                                |
| Ukraina – Ukraine                                  | 498                               | 5 491                                     | 3 037                                      | 7 020                | 645                       | 1 034                    | 149                               |
| Unkari – Ungern – Hungary                          | 60                                | 705                                       | 264  | 3 871                | 67                        | 1 231                    | 30                                |
| Valko-Venäjä – Vitryssland – Belarus               | 147                               | 4 007                                     | 1 459                                      | 3 598                | 72                        | 53                       | 28                                |
| Venäjä – Ryssland – Russia                         | 1 321                             | 21 546                                    | 8 928                                      | 16 340               | 2 213                     | 19 290                   | 351                               |
| Viro – Estland – Estonia                           | 5                                 | 241                                       | 100  | 379                  | 4                         | 72                       | 1                                 |
| Bangladesh – Bangladesh                            | –                                 | 22 900                                    | 4 022                                      | –                    | 56 400                    | 1 644                    | 212                               |
| Filippiinit – Filippinerna – Philippines           | 235                               | 2 566                                     | 6  | 13 070               | 4 174                     | 30                       | 159                               |
| Indonesia – Indonesien – Indonesia                 | 393                               | 12 257                                    | 458  | 6 838                | 15 147                    | 9 605                    | 1 253                             |

| Maa<br>Land<br>Country                                     | Hevoset<br>Hästar<br>Horses       | Nauta-<br>eläimet<br>Nötkreatur<br>Cattle | Lypsy-<br>lehmät<br>Mjölkkor<br>Dairy cows | Siat<br>Svin<br>Pigs | Vuohet<br>Getter<br>Goats | Lampaat<br>Får<br>Sheeps | Kanat<br>Höns<br>Chickens         |
|--|-----------------------------------|---|--|----------------------|---------------------------|--------------------------|-----------------------------------|
|  | 1 000 kpl – 1 000 st. – Thousands |   |  |                      |                           |                          | milj. kpl<br>milj. st.<br>million |
| Intia – Indien – India                                     | 751                               | 174 510                                   | 38 500                                     | 13 770               | 125 732                   | 64 989                   | 584                               |
| Irak – Iraq  | 48                                | 1 552                                     | 235  | –                    | 1 475                     | 7 722                    | 28                                |
| Iran – Iran  | 140                               | 7 610                                     | 3 500                                      | –                    | 25 300                    | 53 800                   | 481                               |
| Japani – Japan   | 18                                | 4 423                                     | 1 075                                      | 9 745                | 15                        | 13                       | 285                               |
| Kazakstan – Kazakstan                                      | 1 291                             | 5 841                                     | 2 295                                      | 1 353                | 2 610                     | 13 470                   | 29                                |
| Kiina – Kina – China                                       | 6 823                             | 82 624                                    | 12 653                                     | 446 463              | 149 377                   | 136 436                  | 4 602                             |
| Korean tasavalta – Republiken Korea –<br>Republic of Korea | 28                                | 2 894                                     | 222  | 9 153                | 266                       | 3                        | 120                               |
| Malesia – Malaysia   | 7                                 | 790                                       | 91   | 1 861                | 285                       | 115                      | 190                               |
| Myanmar – Myanmar  | 140                               | 12 929                                    | 2 269                                      | 7 677                | 2 624                     | 525                      | 108                               |
| Pakistan – Pakistan  | 348                               | 31 830                                    | 9 390                                      | –                    | 56 742                    | 27 111                   | 273                               |
| Syyria – Syrien – Syria                                    | 15                                | 1 109                                     | 607  | –                    | 1 579                     | 22 865                   | 23                                |
| Thaimaa – Thailand   | 4                                 | 6 700                                     | 262  | 7 845                | 374                       | 44                       | 219                               |
| Turkki – Turkiet – Turkey                                  | 189                               | 11 037                                    | 4 080                                      | 2                    | 6 286                     | 25 462                   | 269                               |
| Vietnam – Viet Nam   | 121                               | 6 338                                     | 138  | 26 702               | 1 484                     | –                        | 173                               |
| Algeria – Algeriet – Algeria                               | 45                                | 1 641                                     | 854  | 6                    | 3 751                     | 19 946                   | 125                               |
| Egypti – Egypten – Egypt                                   | 66                                | 5 023                                     | 1 724                                      | 36                   | 4 473                     | 5 498                    | 96                                |
| Etelä-Afrikka – Sydafrika – South Africa                   | 295                               | 13 865                                    | 980  | 1 615                | 6 529                     | 25 094                   | 126                               |
| Kenia – Kenya  | 2                                 | 13 523                                    | 7 200                                      | 330                  | 14 478                    | 9 907                    | 30                                |
| Marokko – Marocko – Morocco                                | 162                               | 2 814                                     | 1 500                                      | 8                    | 5 178                     | 17 078                   | 160                               |
| Nigeria – Nigeria  | 208                               | 16 293                                    | 1 955                                      | 6 908                | 53 800                    | 33 874                   | 175                               |
| Tansania – Tanzania  | –                                 | 18 000                                    | 4 900                                      | 455                  | 12 550                    | 3 550                    | 30                                |
| Tunisia – Tunisien – Tunisia                               | 57                                | 695                                       | 585  | 6                    | 1 496                     | 7 301                    | 70                                |
| Kanada – Canada  | 385                               | 13 895                                    | 984  | 13 810               | 30                        | 825                      | 165                               |
| Meksiko – Mexico   | 6 350                             | 32 565                                    | 2 153                                      | 16 100               | 8 831                     | 7 825                    | 497                               |
| Yhdysvallat – Förenta Staterna –<br>United States          | 9 500                             | 96 035                                    | 9 315                                      | 65 909               | 3 118                     | 5 950                    | 2 059                             |
| Argentiina – Argentina                                     | 3 680                             | 50 750                                    | 2 200                                      | 2 270                | 4 250                     | 12 450                   | 96                                |
| Brasilia – Brasilien – Brazil                              | 5 542                             | 202 287                                   | 21 600                                     | 36 819               | 9 355                     | 16 629                   | 1 202                             |
| Chile – Chile  | 320                               | 3 800                                     | 1 025                                      | 2 790                | 740                       | 3 950                    | 44                                |
| Ecuador – Ecuador  | 364                               | 4 892                                     | 992  | 1 097                | 150                       | 743                      | 110                               |
| Kolumbia – Colombia  | 2 421                             | 26 878                                    | 4 024                                      | 1 830                | 1 200                     | 3 400                    | 155                               |
| Peru – Peru  | 730                               | 5 443                                     | 770  | 3 151                | 1 904                     | 14 510                   | 131                               |
| Uruguay – Uruguay  | 427                               | 12 657                                    | 744  | 235                  | 17                        | 9 559                    | 16                                |
| Venezuela – Venezuela                                      | 510                               | 16 988                                    | 1 240                                      | 3 312                | 1 415                     | 566                      | 116                               |
| Australia – Australien – Australia                         | 260                               | 27 321                                    | 1 728                                      | 2 411                | 3 000                     | 79 938                   | 89                                |
| Uusi-Seelanti – Nya Zeeland – New Zealand                  | 63                                | 9 715                                     | 4 348                                      | 325                  | 96                        | 34 088                   | 20                                |

Lähde – Källa – Source : FAO: Statistical Databases (<http://faostat.fao.org>)

## 12.5. Maidon, lihan ja kananmunien tuotanto eri maissa 2008

Produktion av mjölk, kött och ägg i olika länder 2008

Milk, meat and egg production in different countries, 2008

| Maa<br>Land<br>Country                          | Maidon-<br>tuotanto<br>Mjöljk-<br>produktion<br>Milk<br>production<br>1) | Naudanliha<br>Nötkött<br>Beef | Sianliha<br>Svinkött<br>Pork | Siipikarjan-<br>liha<br>Fjäderfä-<br>kött<br>Poultry<br>meat | Lampaan-<br>ja<br>vuohenliha<br>Får- och<br>getkött<br>Sheep and<br>goat meat | Kanan-<br>munat<br>Hönsägg<br>Hen<br>eggs |
|---|--|-------------------------------|------------------------------|--|---|---|
| milj. kg – million kg                           |  |                               |                              |  |   |   |
| <b>Koko maailma – Hela världen – World</b>      | <b>578 696</b>   | <b>61 670</b>                 | <b>103 983</b>               | <b>89 914</b>  | <b>13 119</b>   | <b>61 202</b>                             |
| Suomi – Finland                                 | 2 311  | 82                            | 217                          | 104  | 1   | 58  |
| Ruotsi – Sverige – Sweden                       | 3 029  | 129                           | 271                          | 110  | 5   | 95  |
| Norja – Norge – Norway                          | 1 580  | 86                            | 123                          | 84   | 25  | 56  |
| Tanska – Danmark – Denmark                      | 4 720  | 129                           | 1 707                        | 180  | 2   | 81  |
| Islanti – Island – Iceland                      | 126  | 4                             | 7                            | 7  | 9   | 3   |
| Alankomaat – Nederländerna – Netherlands        | 11 286   | 378                           | 1 318                        | 763  | 14  | 627                                       |
| Belgia – Belgien – Belgium                      | 2 849  | 267                           | 1 056                        | 455  | 3   | 175                                       |
| Bulgaria – Bulgarien – Bulgaria                 | 1 143  | 20                            | 72                           | 120  | 21  | 94  |
| Espanja – Spanien – Spain                       | 6 340  | 658                           | 3 484                        | 1 107  | 166   | 800                                       |
| Irlanti – Irland – Ireland                      | 5 373  | 537                           | 202                          | 116  | 59  | 34  |
| Iso-Britannia – Storbritannien – United Kingdom | 13 719   | 862                           | 740                          | 1 430  | 326   | 600                                       |
| Italia – Italien – Italy                        | 11 286   | 1 057                         | 1 606                        | 1 118  | 60  | 724                                       |
| Itävalta – Österrike – Austria                  | 3 196  | 224                           | 533                          | 125  | 8   | 96  |
| Kreikka – Grekland – Greece                     | 800  | 68                            | 105                          | 114  | 146   | 102                                       |
| Latvia – Lettland – Latvia                      | 832  | 21                            | 41                           | 23   | 1   | 40  |
| Liettua – Litauen – Lithuania                   | 1 950  | 48                            | 76                           | 71   | 1   | 55  |
| Luxemburg – Luxembourg – Luxembourg             | 278  | 16                            | 10                           | 12   | 0   | 1   |
| Portugali – Portugal                            | 1 961  | 109                           | 381                          | 276  | 23  | 124                                       |
| Puola – Polen – Poland                          | 12 425   | 393                           | 1 920                        | 825  | 1   | 582                                       |
| Ranska – Frankrike – France                     | 24 516   | 1 518                         | 2 029                        | 1 610  | 97  | 947                                       |
| Romania – Rumänien – Romania                    | 5 468  | 150                           | 439                          | 316  | 51  | 334                                       |
| Saksa – Tyskland – Germany                      | 28 656   | 1 210                         | 5 111                        | 1 274  | 25  | 790                                       |
| Serbia – Serbien – Serbia                       | 1 580  | 99                            | 558                          | 76   | 23  | 60  |
| Slovakia – Slovakien – Slovakia                 | 1 057  | 20                            | 102                          | 78   | 1   | 71  |
| Slovenia – Slovenien – Slovenia                 | 666  | 37                            | 55                           | 59   | 2   | 19  |
| Sveitsi – Schweiz – Switzerland                 | 4 071  | 135                           | 231                          | 64   | 6   | 39  |
| Tšekki – Tjeckien – Czech Republic              | 2 801  | 80                            | 336                          | 210  | 2   | 99  |
| Ukraina – Ukraine                               | 11 524   | 480                           | 590                          | 794  | 17  | 855                                       |
| Unkari – Ungern – Hungary                       | 1 840  | 32                            | 461                          | 388  | 1   | 160                                       |
| Valko-Venäjä – Vitryssland – Belarus            | 6 195  | 269                           | 376                          | 194  | 1   | 184                                       |
| Venäjä – Ryssland – Russia                      | 32 100   | 1 769                         | 2 042                        | 2 044  | 174   | 2 119                                     |
| Viro – Estland – Estonia                        | 694  | 14                            | 46                           | 13   | 0   | 9   |
| Bangladesh – Bangladesh                         | 825  | 187                           | –                            | 174  | 214   | 186                                       |
| Filippiinit – Filippiinerna – Philippines       | 14   | 180                           | 1 606                        | 756  | 53  | 550                                       |
| Indonesia – Indonesien – Indonesia              | 647  | 393                           | 637                          | 1 381  | 113   | 1 123                                     |

| Maa<br>Land<br>Country                                  | Maidon-<br>tuotanto<br>Mjölkk-<br>produktion<br>Milk<br>production<br>1) | Naudanliha<br>Nötkött<br>Beef | Sianliha<br>Svinkött<br>Pork | Siipikarjan-<br>liha<br>Fjäderfä-<br>kött<br>Poultry<br>meat | Lampaan-<br>ja<br>vuohenliha<br>Får- och<br>getkött<br>Sheep and<br>goat meat | Kanan-<br>munat<br>Hönsägg<br>Hen<br>eggs |
|---|--|-------------------------------|------------------------------|--|---|---|
| milj. kg – million kg                                   |  |                               |                              |  |   |   |
| Intia – Indien – India                                  | 44 100   | 896                           | 479                          | 695  | 715   | 3 060                                     |
| Irak – Iraq   | 175  | 43                            | –                            | 49   | 61  | 55  |
| Iran – Iran   | 6 450  | 360                           | –                            | 1 578  | 496   | 727                                       |
| Japani – Japan  | 7 982  | 520                           | 1 249                        | 1 369  | 0   | 2 554                                     |
| Kazakstan – Kazakstan                                   | 5 163  | 400                           | 206                          | 65   | 131   | 166                                       |
| Kiina – Kina – China                                    | 35 854   | 5 841                         | 47 190                       | 15 815   | 3 806   | 22 749                                    |
| Korean tasavalta – Republiken Korea – Republic of Korea | 2 200  | 246                           | 1 056                        | 542  | 2   | 566                                       |
| Malesia – Malaysia                                      | 39   | 22                            | 195                          | 1 042  | 1   | 465                                       |
| Myanmar – Myanmar                                       | 980  | 140                           | 463                          | 803  | 28  | 231                                       |
| Pakistan – Pakistan                                     | 11 550   | 680                           | –                            | 606  | 415   | 503                                       |
| Syyria – Syrien – Syria                                 | 1 609  | 64                            | –                            | 186  | 193   | 151                                       |
| Thaimaa – Thailand                                      | 786  | 236                           | 864                          | 1 105  | 2   | 562                                       |
| Turkki – Turkiet – Turkey                               | 11 255   | 371                           | –                            | 1 102  | 320   | 824                                       |
| Vietnam – Viet Nam                                      | 262  | 194                           | 2 470                        | 530  | 11  | 247                                       |
| Algeria – Algeriet – Algeria                            | 1 500  | 125                           | 0                            | 266  | 201   | 184                                       |
| Egypti – Egypten – Egypt                                | 3 211  | 338                           | 2                            | 733  | 61  | 295                                       |
| Etelä-Afrikka – Sydafrika – South Africa                | 3 200  | 777                           | 296                          | 981  | 131   | 473                                       |
| Kenia – Kenya   | 3 990  | 368                           | 17                           | 24   | 80  | 69  |
| Marokko – Marocko – Morocco                             | 1 700  | 170                           | 1                            | 490  | 142   | 244                                       |
| Nigeria – Nigeria                                       | 469  | 294                           | 218                          | 243  | 416   | 553                                       |
| Tansania – Tanzania                                     | 850  | 247                           | 13                           | 47   | 41  | 35  |
| Tunisia – Tunisien – Tunisia                            | 1 046  | 62                            | 0                            | 141  | 63  | 89  |
| Kanada – Canada   | 8 140  | 1 288                         | 1 941                        | 1 230  | 16  | 419                                       |
| Meksiko – Mexico  | 10 766   | 1 667                         | 1 161                        | 2 625  | 94  | 2 337                                     |
| Yhdysvallat – Förenta Staterna – United States          | 86 160   | 11 839                        | 10 599                       | 19 881   | 104   | 5 339                                     |
| Argentiina – Argentina                                  | 10 325   | 2 830                         | 230                          | 1 204  | 62  | 480                                       |
| Brasilia – Brasilien – Brazil                           | 27 579   | 9 024                         | 3 015                        | 10 661   | 109   | 1 845                                     |
| Chile – Chile   | 2 550  | 240                           | 522                          | 611  | 17  | 140                                       |
| Ecuador – Ecuador                                       | 5 326  | 248                           | 213                          | 330  | 10  | 88  |
| Kolumbia – Colombia                                     | 7 431  | 917                           | 170                          | 1 011  | 14  | 542                                       |
| Peru – Peru   | 1 566  | 163                           | 115                          | 877  | 40  | 267                                       |
| Uruguay – Uruguay                                       | 1 422  | 588                           | 21                           | 76   | 27  | 58  |
| Venezuela – Venezuela                                   | 2 220  | 483                           | 164                          | 802  | 9   | 158                                       |
| Australia – Australien – Australia                      | 9 223  | 2 155                         | 377                          | 850  | 710   | 160                                       |
| Uusi-Seelanti – Nya Zeeland – New Zealand               | 15 217   | 635                           | 51                           | 147  | 599   | 47  |

1) Lehmänmaito – Komjök – Cow milk

Lähde – Källa – Source : FAO: Statistical Databases (<http://faostat.fao.org>)

## 12.6. Väestö ja työvoima eri maissa 2008

Befolkning och arbetskraft i olika länder 2008

Population and labour force in different countries, 2008

| Maa<br>Land<br>Country                          | Väestö – Befolkning –<br>Population |                                      | Työllinen työvoima – Sysselsatt arbetskraft –<br>Employed labour force |                                      |                                      |
|---|-------------------------------------|--------------------------------------|--|--------------------------------------|--------------------------------------|
|   | Yhteensä<br>Inalles<br>Total        | Maatalous<br>Jordbruk<br>Agriculture | Yhteensä<br>Inalles<br>Total   | Maatalous<br>Jordbruk<br>Agriculture | Maatalous<br>Jordbruk<br>Agriculture |
|   | 1 000 henkeä – personer – persons   |                                      | 1 000 henkeä – personer – persons                                      |                                      |                                      |
|   |                                     |                                      | %  |                                      |                                      |
| <b>Koko maailma – Hela världen – World</b>      | <b>6 750 057</b>                    | <b>2 617 264</b>                     | <b>3 186 898</b>   | <b>1 294 657</b>                     | <b>41</b>                            |
| Suomi – Finland                                 | 5 304                               | 224                                  | 2 704  | 105                                  | 4                                    |
| Ruotsi – Sverige – Sweden                       | 9 205                               | 250                                  | 4 964  | 120                                  | 2                                    |
| Norja – Norge – Norway                          | 4 767                               | 190                                  | 2 568  | 92                                   | 4                                    |
| Tanska – Danmark – Denmark                      | 5 458                               | 150                                  | 2 909  | 80                                   | 3                                    |
| Islanti – Island – Iceland                      | 315                                 | 21                                   | 187  | 12                                   | 6                                    |
| Alankomaat – Nederländerna – Netherlands        | 16 528                              | 431                                  | 8 627  | 225                                  | 3                                    |
| Belgia – Belgien – Belgium                      | 10 590                              | 142                                  | 4 651  | 63                                   | 1                                    |
| Bulgaria – Bulgarien – Bulgaria                 | 7 593                               | 345                                  | 3 353  | 142                                  | 4                                    |
| Espanja – Spanien – Spain                       | 44 486                              | 2 176                                | 21 881   | 1 077                                | 5                                    |
| Irlanti – Irland – Ireland                      | 4 437                               | 315                                  | 2 225  | 158                                  | 7                                    |
| Iso-Britannia – Storbritannien – United Kingdom | 61 461                              | 939                                  | 31 722   | 485                                  | 2                                    |
| Italia – Italien – Italy                        | 59 604                              | 2 139                                | 25 415   | 912                                  | 4                                    |
| Itävalta – Österrike – Austria                  | 8 337                               | 305                                  | 4 233  | 155                                  | 4                                    |
| Kreikka – Grekland – Greece                     | 11 137                              | 1 142                                | 5 180  | 667                                  | 13                                   |
| Latvia – Lettland – Latvia                      | 2 259                               | 220                                  | 1 197  | 116                                  | 10                                   |
| Liettua – Litauen – Lithuania                   | 3 321                               | 352                                  | 1 559  | 136                                  | 9                                    |
| Luxemburg – Luxemburg – Luxembourg              | 481                                 | 7                                    | 220  | 3                                    | 1                                    |
| Portugali – Portugal                            | 10 677                              | 1 178                                | 5 651  | 553                                  | 10                                   |
| Puola – Polen – Poland                          | 38 104                              | 5 923                                | 17 341   | 3 101                                | 18                                   |
| Ranska – Frankrike – France                     | 62 036                              | 1 389                                | 28 116   | 630                                  | 2                                    |
| Romania – Rumänien – Romania                    | 21 361                              | 1 985                                | 9 484  | 966                                  | 10                                   |
| Saksa – Tyskland – Germany                      | 82 264                              | 1 421                                | 41 642   | 719                                  | 2                                    |
| Serbia – Serbien – Serbia                       | 9 839                               | 1 382                                | 4 790  | 673                                  | 14                                   |
| Slovakia – Slovakien – Slovakia                 | 5 400                               | 403                                  | 2 735  | 204                                  | 7                                    |
| Slovenia – Slovenien – Slovenia                 | 2 015                               | 16                                   | 1 020  | 9                                    | 1                                    |
| Sveitsi – Schweiz – Switzerland                 | 7 541                               | 397                                  | 4 237  | 143                                  | 3                                    |
| Tšekki – Tjeckien – Czech Republic              | 10 319                              | 678                                  | 5 225  | 344                                  | 7                                    |
| Ukraina – Ukraine                               | 45 992                              | 5 632                                | 23 255   | 2 569                                | 11                                   |
| Unkari – Ungern – Hungary                       | 10 012                              | 903                                  | 4 334  | 346                                  | 8                                    |
| Valko-Venäjä – Vitrysland – Belarus             | 9 679                               | 930                                  | 4 885  | 470                                  | 10                                   |
| Venäjä – Ryssland – Russia                      | 141 394                             | 11 979                               | 76 022   | 6 440                                | 8                                    |
| Viro – Estland – Estonia                        | 1 341                               | 125                                  | 682  | 63                                   | 9                                    |
| Bangladesh – Bangladesh                         | 160 000                             | 75 662                               | 75 202   | 35 562                               | 47                                   |
| Filippiinit – Filippinerna – Philippines        | 90 348                              | 31 371                               | 38 160   | 13 317                               | 35                                   |
| Indonesia – Indonesien – Indonesia              | 227 345                             | 87 834                               | 111 996  | 47 894                               | 43                                   |
| Intia – Indien – India                          | 1 181 412                           | 582 555                              | 472 440  | 261 632                              | 55                                   |



| Maa<br>Land<br>Country                                     | Väestö – Befolkning –<br>Population |                                      | Työllinen työvoima – Sysselsatt arbetskraft –<br>Employed labour force |                                      |                                      |
|--|-------------------------------------|--------------------------------------|--|--------------------------------------|--------------------------------------|
|  | Yhteensä<br>Inalles<br>Total        | Maatalous<br>Jordbruk<br>Agriculture | Yhteensä<br>Inalles<br>Total   | Maatalous<br>Jordbruk<br>Agriculture | Maatalous<br>Jordbruk<br>Agriculture |
|  |                                     |                                      |  |                                      |                                      |
|  | 1 000 henkeä – personer – persons   |                                      |  | 1 000 henkeä – personer – persons    |                                      |
|  |                                     |                                      |  |                                      | %                                    |
| Irak – Iraq  | 30 096                              | 1 833                                | 7 470  | 455                                  | 6                                    |
| Iran – Iran  | 73 312                              | 16 441                               | 29 201   | 6 581                                | 23                                   |
| Japani – Japan   | 127 293                             | 3 049                                | 65 088   | 1 631                                | 3                                    |
| Kazakstan – Kazakstan                                      | 15 521                              | 2 522                                | 8 259  | 1 196                                | 14                                   |
| Kiina – Kina – China                                       | 1 344 919                           | 833 906                              | 803 851  | 498 732                              | 62                                   |
| Korean tasavalta – Republiken Korea –<br>Republic of Korea | 48 152                              | 2 511                                | 24 223   | 1 441                                | 6                                    |
| Malesia – Malaysia   | 27 014                              | 3 518                                | 11 862   | 1 638                                | 14                                   |
| Myanmar – Myanmar  | 49 563                              | 33 587                               | 28 525   | 19 331                               | 68                                   |
| Pakistan – Pakistan  | 176 952                             | 77 149                               | 62 398   | 24 902                               | 40                                   |
| Syyria – Syrien – Syria                                    | 21 227                              | 4 409                                | 6 857  | 1 424                                | 21                                   |
| Thaimaa – Thailand   | 67 386                              | 28 749                               | 38 737   | 19 420                               | 50                                   |
| Turkki – Turkiet – Turkey                                  | 73 914                              | 15 512                               | 25 400   | 8 626                                | 34                                   |
| Vietnam – Viet Nam   | 87 096                              | 55 761                               | 45 819   | 29 334                               | 64                                   |
| Algeria – Algeriet – Algeria                               | 34 373                              | 7 409                                | 14 269   | 3 125                                | 22                                   |
| Egypti – Egypten – Egypt                                   | 81 527                              | 23 879                               | 26 213   | 6 908                                | 26                                   |
| Etelä-Afrikka – Sydafrika – South Africa                   | 49 668                              | 5 206                                | 18 131   | 1 261                                | 7                                    |
| Kenia – Kenya  | 38 765                              | 27 764                               | 17 928   | 12 840                               | 72                                   |
| Marokko – Marocco – Morocco                                | 31 606                              | 8 609                                | 11 561   | 3 107                                | 27                                   |
| Nigeria – Nigeria  | 151 212                             | 39 972                               | 46 472   | 12 285                               | 26                                   |
| Tansania – Tanzania  | 42 484                              | 31 585                               | 20 985   | 16 136                               | 77                                   |
| Tunisia – Tunisien – Tunisia                               | 10 169                              | 2 155                                | 3 735  | 791                                  | 21                                   |
| Kanada – Canada  | 33 259                              | 656                                  | 18 779   | 341                                  | 2                                    |
| Meksiko – Mexico   | 108 555                             | 20 627                               | 46 157   | 7 939                                | 17                                   |
| Yhdysvallat – Förenta Staterna –<br>United States          | 311 666                             | 5 483                                | 161 865  | 2 674                                | 2                                    |
| Argentiina – Argentina                                     | 39 883                              | 3 196                                | 18 535   | 1 430                                | 8                                    |
| Brasilia – Brasilien – Brazil                              | 191 972                             | 22 406                               | 98 429   | 11 650                               | 12                                   |
| Chile – Chile  | 16 804                              | 2 317                                | 7 087  | 970                                  | 14                                   |
| Ecuador – Ecuador  | 13 481                              | 2 817                                | 6 063  | 1 183                                | 20                                   |
| Kolumbia – Colombia  | 45 012                              | 7 164                                | 22 818   | 3 560                                | 16                                   |
| Peru – Peru  | 28 837                              | 7 141                                | 14 796   | 3 696                                | 25                                   |
| Uruguay – Uruguay  | 3 349                               | 340                                  | 1 631  | 188                                  | 12                                   |
| Venezuela – Venezuela                                      | 28 121                              | 1 888                                | 13 103   | 747                                  | 6                                    |
| Australia – Australien – Australia                         | 21 074                              | 847                                  | 11 018   | 443                                  | 4                                    |
| Uusi-Seelanti – Nya Zeeland – New Zealand                  | 4 230                               | 334                                  | 2 266  | 184                                  | 8                                    |

Lähde – Källa – Source : FAO: Statistical Databases (<http://faostat.fao.org>)

## Käsitteitä ja määritelmiä

Aktiivitila Ks. maatala.

### Arvonlisäys

Vähentämällä kokonaistuotosta välituotekäyttö saadaan arvonlisäys. Ks. myös välituotekäyttö.

### Kannattavuuskerroin

Yrityksen suhteellinen kannattavuus. Se lasketaan jakamalla yrittäjäperheen työlle ja omalle pääomalle korvaukseksi jäävä yrittäjätulo palkkavaatimuksen ja oman pääoman korkovaatimuksen summalla.

### Kasvukausi

Se osa vuodesta, jolloin vuorokauden keskimääräinen lämpötila on pysyvästi korkeampi kuin +5 °C.

### Kiinteät kulut

Kiinteät kulut sisältävät mm. yrittäjäperheen palkkavaatimuksen, rakennusten ja viljelysmaan vuokrat, käyttömaisuuden kunnossapitokulut ja vakuutusmaksut.

### Kokonaispääoman tuotto prosentti

Osoittaa koko pääomalle saatavan koron. Kokonaispääoman tuotto prosenttia voidaan verrata vieraasta pääomasta maksettavaan korkoon.

### Kokonaistuotto

Tilivuoden maa- ja puutarhatalouden tuotannon arvon (myyntituotot, varaston muutokset) ja tukien summa.

### Korkovaatimus

Yrittäjäperheen oman pääoman käytöstä aiheutuva kustannus. Se lasketaan viiden prosentin korkona tilikauden keskimääräiselle omalle pääomalle.

### Käytössä oleva maatalousmaa

Käytössä oleva maatalousmaa sisältää viljellyn alan, kesannon, vähintään viiden vuoden ikäiset nurmet, monivuotiset puutarhakasvit, kasvihuoneviljelyn ja kotitarvepuutarhan.

### Liiketulos

Lasketaan vähentämällä käyttökatteesta suunnitelman mukaiset poistot. Liiketulos mittaa yrityksen varsinaisen toiminnan tulosta ennen rahoituseriä ja veroja.

### Liikevaihto

Kuvaa toiminnan laajuutta (volyymia). Saadaan myyntituottojen ja tukien summasta.

### Luomuhyväksytty ala

Luonnonmukaisesti viljelty ala, jolta korjattu sato voidaan markkinoida luonnonmukaisesti tuotettuna. Ks. myös siirtymävaiheala.

### Luomutila

Luonnonmukaisen maataloustuotannon valvontajärjestelmään kuuluva maatala.

### Luomuviljelty ala

Luomuhyväksytty ala ja siirtymävaiheala yhteensä.

### Maatalousyhtymä

Maatalousyhtymässä luonnollisista henkilöistä koostuva ryhmä omistaa, vuokraa tai muutoin hoitaa yhdessä maatalaa tai omia tilojaan ikään kuin ne olisivat yksi tila.

### Maatala

Ns. aktiivitila, jolla on käytössä olevaa maatalousmaata vähintään yksi hehtaari tai jolla on kotieläimiä vähintään yhden kotieläinyksikön verran. Maataloihin eivät kuulu ne puutarhayritykset, joilla on vain kasvihuone- tuotantoa. Ennen vuotta 2000 aktiivitilaksi määriteltiin tila, jolla on hallinnassa vähintään yksi hehtaari peltoa tai puutarhaa ja jolla on maataloustuotantoa tai muuta yritystoimintaa. Vuodesta 1995 lähtien aktiivitiloihin on luettu metsätaloutta tai muuta tuotantotoimintaa harjoittavista tiloista vain ne, joilla on peltoa viljelyksessä.

### Maatilarekisteri

Tilastollinen maatilarekisteri on kokonaistutkimus, jonka perusjoukkoon kuuluvat kaikki ne maataloustuotantoa harjoittavat maatilat, joilla on käytössä olevaa maatalousmaata vähintään yksi hehtaari tai jolla on kotieläimiä vähintään yhden kotieläinyksikön verran. Perusjoukkoon eivät kuulu ne puutarhayritykset, joilla on vain kasvihuone- tuotantoa. Perusjoukkoa koskevat rekisteritiedot saadaan suurelta osin maaseutuelinkeinorekisteristä, jonka tietolähteisiin kuuluvat yhdenmukainen hallinta- ja valvontajärjestelmä (IACS), nautarekisteri sekä lammas- ja vuohirekisteri. Tukea hakemattomien tilojen osalta rekisteritiedot kerätään suoraan viljelijöille kohdistetulla tilastokyselyllä.

### Maatilatalous

Maatalouden ja metsätalouden kokonaisuutta nimitetään maatilataloudeksi. Lisäksi maatilatalouteen luetaan kuuluviksi puutarhatalous ja sivuansiotalous.

### Maatilatutkimus

Heinäkuussa ja joulukuussa otantamenetelmällä tehtävässä tutkimuksessa tiedustellaan tärkeimpien viljalajien ja perunan käyttö- laskelma. Joulukuun tutki-

muksesta kysytään lisäksi kotieläinten lukumääriä sekä kotieläinten tuotokset ja niiden käyttö.

### **Muuttuvat kulut**

Sisältää mm. aine- ja tarvikeostot (lannoitteet, rehut, poltto- ja voiteluaineet, sähkö, siemenet), tarvikevarastojen muutokset, sisäiset siirrot (muilta toimialoilta vastaanotetut), ostopalvelut, palkat, konevuokrat.

### **Myyntituotot**

Tilikauden aikana myytyjen tuotteiden arvo (koti-eläin- ja kasvinviljely- sekä puutarhatalouden tuotot). Tuottoihin ei lueta arvonlisäveroa.

### **Nettorahoituskulut**

Maa- ja puutarhatalouden lainoista maksetut korko- ja muut rahoituskulut vähennettynä maa- ja puutarhatalousomaisuuden tuottamilla korko- yms. rahoitustuotoilla.

### **Nettotulos**

Lasketaan lisäämällä liiketulokseen rahoitustuotot ja vähentämällä siitä korot ja muut rahoituskulut. Nettotulos jää koroksi yritystoimintaan sijoitetulle omalle pääomalle.

### **Oma pääoma**

Lasketaan vähentämällä yrityksen taseen vastaavista vieras pääoma.

### **Omavaraisuusaste**

Yrityksen vakavaraisuus. Vuoden lopun oma pääoma prosentteina taseen vastaavien loppusummasta.

### **Poistot**

Suunnitelman mukaisia tasaprosenttipoistoja, jotka on laskettu jälleenhankinta-arvosta johdetuista nykyarvoista.

### **Puutarhayritys**

Yritys, joka harjoittaa puutarhatuotantoa myyntiä varten. Puutarhatuotannolla tarkoitetaan vihannesten, koristekasvien, marjojen, hedelmien, taimien ja sienten tuotantoa.

### **Satotutkimus**

Otantamenetelmällä tehtävä tutkimus, jossa kysytään tietoja sadon määrästä sekä syysviljojen kylväaloista noin 6 000 tilalta, jotka on poimittu tilastollisen maatilarekisterin perusjoukosta.

### **Satovuosi 1.7. – 30.6.**

### **Siirtymävaiheala**

Luomutuotantoon siirtymässä oleva ala. Luonnonmukaisen maataloustuotannon säännösten mukaan

siirtymävaiheella tarkoitetaan kahta karensisivuotta (monivuotisilla kasveilla nurmia lukuun ottamatta kolmea vuotta), jonka aikana peltoa tulee viljellä luonnonmukaisen tuotannon säädösten mukaisesti, mutta jolloin satoa ei vielä saa markkinoida luonnonmukaisesti tuotettuna.

### **Tehoisa lämpötilasumma**

Tehoisa lämpötilasumma tarkoittaa kasvukauden eri vuorokausina todettujen keskilämpötilojen summaa +5 °C ylittäviltä osin.

### **Tuotantosuurta**

Tuotantosuurunnalla tarkoitetaan maatalon päätuotantosuurta eli taloudellisesti merkittävintä maatalouden tuotantosuurta, joka määräytyy vuoden aikana normaalioloissa saatujen bruttotulojen perusteella. Tieto saadaan vuosittain tukia hakeneilta tiloilta maatalouden tukihakemuslomakkeilta ja on tällöin viljelijän itsensä ilmoittama.

### **Viljelijä**

Yksityishenkilön omistaman maatalon viljelijällä tarkoitetaan henkilöä, joka vastaa ensisijaisesti maatalon liittyvien asioiden hoidosta. Viljelijöiden lukumäärä ei sisällä mahdollisesti tilalla olevia muita viljelijöitä. Näin ollen viljelijöiden lukumäärä on sama kuin yksityishenkilöiden omistamien maatalojen lukumäärä.

### **Viljelijäperhe**

Viljelijäperhe muodostuu viljelijästä ja samaan perheeseen kuuluvista henkilöistä.

### **Viljelijäperheen jäsenet**

Viljelijäperheen jäsenillä tarkoitetaan viljelijän kanssa samaan perheeseen kuuluvia henkilöitä.

### **Viljelijäväestö**

Viljelijät, viljelijöiden puoliset, muut viljelijäperheen jäsenet, maatalousyhtymien osakkaat sekä osakkaiden perheenjäsenet.

### **Välituotekäyttö**

Välituotekäytöllä tarkoitetaan tuotannossa tilikauden aikana käytettyjä tavaroita ja palveluksia, ml. pääomakannan korjaus ja kunnossapito, tutkimus- ja kehittämistoiminta, pääomanmuodostuksen rahoituksesta epäsuorasti aiheutuvat menot kuten luottojen hankintamenot, aineettomien varojen myynneistä ja ostoista aiheutuvat säilytys- yms. kulut.

### **Yrittäjänvoitto**

Yrityksen absoluuttinen, rahamääräinen kannattavuus. Se jää kokonaistuotosta jäljelle tuotantokustannusten vähentämisen jälkeen.

### Yrittäjäperheen palkkavaatimus

Yrittäjäperheen oman työn käytöstä aiheutuva kustannus. Se määritetään kertomalla yrittäjäperheen työtuntimäärä ennalta asetetulla tuntipalkkavaatimuksella.

## Begrepp och definitioner

**Aktiv lantgård** Se lantgård.

### Areal i omläggning

En areal som läggs om till ekologisk produktion. Enligt reglerna för ekologisk jordbruksproduktion avses med omläggningsskede två karensår (i fråga om mångåriga växter tre år med undantag av vallväxter), under vilka åkern skall odlas enligt reglerna för ekologisk produktion, men skörden inte ännu får marknadsföras som ekologiskt producerad.

### Avkastningsprocent på totalt kapital

Anger räntan på totalt kapital: Avkastningsprocenten på totalt kapital kan jämföras med den ränta som betalas på främmande kapital.

### Avskrivningar

Jämna procentuella planenliga avskrivningar som har beräknats på basis av nuvärdet, härledda från återanskaffningsvärdena.

### Bruttointäkt

Summan av jordbruks- och trädgårdsproduktion (försäljningsintäkter, lagerförändringar) samt stöd under räkenskapsåret.

### Effektiv temperatursumma

Med effektiv temperatursumma förstås summan av växtperiodens dygnsmedeltemperaturer till den del de överstiger +5 °C.

### Eget kapital

Uträknas genom att subtrahera summan främmande kapital från balansens aktiva.

### Ekogodkänd areal

Ekologiskt odlad areal på vilken man odlar produkter som får marknadsföras som ekologiskt odlade. Se också areal i omläggning.

### Ekogård

En gård som omfattas av kontrollsystemet för ekologisk jordbruksproduktion.

### Yrittäjätulo

Kokonaistuotosta yrittäjäperheen työpalkaksi ja oman pääoman koroksi jäävä rahamäärä. Yrittäjätulo vastaa käsitteenä aiemmin käytettyä maataloustulokäsitettä.

### Ekogodkänd areal

Ekogodkänd areal och areal i omläggning sammanlagt.

### Fasta kostnader

De fasta kostnaderna inkluderar bl.a. företagarfamiljers löneanspråk, hyror för byggnader och odlingsmark samt underhållskostnader och försäkringspremier för anläggningstillgångar.

### Företagarfamiljens löneanspråk

Kostnaden som utgörs av företagarfamiljens eget arbete. Den definieras genom att multiplicera antalet arbetstimmar som företagarfamiljen arbetat med ett på förhand bestämt lönekraftsindex.

### Företagarinkomst

Företagarinkomsten är den del av lantbrukets intäkter, som blir över som arbetslön för företagarfamiljen och ränta på det egna kapitalet. Företagarinkomst motsvarar såsom begrepp det tidigare använda begreppet jordbruksinkomst.

### Företagarvinst

Företagets absoluta, penningbaserade lönsamhet. Den kvarstår då man från bruttointäkten subtraherat produktionskostnaderna.

### Förfrågning om skörden av odlingsväxter

En undersökning som utförs med sampelmetod. I undersökningen frågas efter uppgifter om skördemängden samt sättningsarealen av höstsäd från ca 6 000 gårdar som plockats ut från populationen i det statistiska lantbruksregistret.

### Försäljningsintäkter

Värdet av de produkter som sålts under perioden (intäkter från husdjurs- och odlings- samt trädgårdsökonomi). Mervärdesskatt inräknas inte i intäkterna.

### Förädlingsvärde

Förädlingsvärde fås genom att från bruttointäkt avdra insatsförbrukningen. Se även insatsförbrukning.

**Gård** Se lantgård.

## Gårdsbruk

Jordbruk och skogsbruk som en helhet går under benämningen gårdsbruk. Dessutom inbegriper gårdsbruket även trädgårdsskötsel och biförtjänstnäringar.

## Gårdsundersökning

I undersökningen som utförs enligt sampelmetoden i juli och december, kartläggs användning och förråd av de vanligaste spannmålsslagen och potatis. Vid undersökningen i december ingår dessutom förfrågan om antal husdjur samt om husdjurprodukterna och deras användning.

## Insatsförbrukning

Med insatsförbrukning förstås under räkenskapsåret i produktionen använda varor och tjänster, inkluderande reparation och underhåll av kapitalstocken, forsknings- och utvecklingsarbete, kostnader indirekt anslutna till finansieringen av kapitalbildningen såsom t.ex. kreditanskaffningsutgifter, förvarings- o.a. utgifter anslutna till anskaffning och försäljning av immateriella resurser.

## Jordbrukare

Med jordbrukaren på en gård som ägs av en privat person, avses den person som huvudsakligen svarar för skötseln av uppgifter relaterade till gården. Antal jordbrukare inkluderar inte eventuella övriga jordbrukare på gården. På så sätt överensstämmer antalet jordbrukare med antalet gårdar ägda av privat person.

## Jordbruksbefolkning

Jordbrukare, jordbrukares maka/make, övriga medlemmar av jordbrukarfamiljen, delägare i jordbruksammanslutning samt delägarnas familjemedlemmar.

## Jordbruksammanslutning

Inom en lantbruksammanslutning äger, arrenderar eller på annat sätt sköter en grupp fysiska personer en gård, eller sina egna gårdar som om de var en gård.

## Lantbruksregistret

Det statistiska lantbruksregistret utgörs av en helhetsundersökning vars urval består av det totala antalet lantgårdar som idkar och i sin besittning har minst en hektar utnyttjad jordbruksareal eller som har husdjur i ett antal som motsvarar minst en husdjursenhet. Trädgårdsföretag med enbart växthusproduktion ingår inte i undersökningen. Registeruppgifter gällande urvalet fås till största delen via lantbruksnärringsregistret, vars informationskällor utgörs av bl. a. IACS (det integrerade systemet för adminis-

tration och kontroll), nötkreatursregistret samt får- och getregistret. För de gårdars del som inte ansöker om stöd, insamlas registeruppgifterna med hjälp av enkäter som riktas direkt till odlarna.

## Lantgård

En sk. aktiv gård, som i sin besittning har minst en hektar utnyttjad jordbruksmark eller som har husdjur i ett antal som motsvarar minst en husdjursenhet. I begreppet lantgårdar ingår inte de trädgårdsföretag som enbart idkar växthusproduktion. Före år 2000 klassificerades som aktiva gårdar de lantgårdar som i sin besittning hade minst en hektar åker eller trädgård och idkade jordbruksproduktion eller övrig företagsverksamhet. Från och med 1995 har man av gårdar som idkar skogsbruk eller övrig företagsverksamhet, såsom aktiva gårdar klassificerat endast de som har åkerareal i odling.

## Lönsamhetskoefficient

Företagets relativa lönsamhet. Den räknas genom att dela företagarkinkomsten med summan av lönekravet och räntekravet på det egna kapitalet.

## Nettofinansieringskostnader

Räntor och andra finansiella kostnader som betalats för lån till jordbruks- och trädgårdsekonomin med avdrag för de ränte- och andra finansiella intäkter som jordbruks- och trädgårdsekonomin producerat.

## Nettoresultat

Kalkyleras genom att man lägger de finansiella intäktarna till rörelseresultatet och avdrar räntor och andra finansiella kostnader därifrån. Nettoresultatet utgör räntan på det egna kapitalet som investerats i företagsverksamheten.

**Odlare** Se jordbrukare.

## Odlarfamilj

Odlarfamiljen består av odlaren jämte personer som hör till samma familj som odlaren.

## Odlarfamiljens medlemmar

Med odlarfamiljens medlem förstås person som hör till samma familj som odlaren.

## Omsättning

Beskriver verksamhetens omfattning (volym). Erhålls genom att addera försäljningsintäkterna och stödbeloppen.

## Produktionsinriktning

Med produktionsinriktning avses gårdens huvudsakliga produktionsinriktning, dvs. den ekonomiskt mest betydande produktionsinriktningen som bestäms enligt

influten bruttointkomst under normala förhållanden under året. För de gårdars del som ansökt om stöd, fås uppgiften årligen ur lantbrukets stödansökningsblanketter, och är alltså uppgett av odlaren själv.

### Räntekrav på eget kapital

Kostnad som beror på företagarfamiljens användning av eget kapital. Kalkyleras som fem procents ränta på det genomsnittliga egna kapitalet under räkenskapsperioden.

### Rörelseresultat

Kalkyleras genom att man avdrar planenliga avskrivningar från driftsbidraget. Rörelseresultatet mäter resultatet av företagets ordinarie verksamhet före finansiella poster och skatter.

### Rörliga kostnader

Inkluderar bl.a. inköp av material och tillbehör (gödsel, foder, driv- och smörjmedel, elektricitet, frön), ändringar i materiallager, interna överföringar (mottagna från andra branscher), köpta tjänster, löner, maskinhyror.

## Concepts and definitions

**Active farm** *See, farm.*

### Certified organic area

*An area farmed organically, the products of which can be marketed as organically produced. See, in-conversion area.*

### Crop yield inquiry

*A sampling survey conducted in October, in which data on crop volumes and areas sown with winter grain is requested from approx. 6,000 farms picked from the population of the Statistical Farm Register.*

### Depreciation

*Straight-line depreciation according to plan calculated using the present values derived from the replacement values.*

### Effective temperature sum

*The effective temperature sum is the sum of the daily mean temperature degrees exceeding +5 °C during the growing season.*

### Entrepreneurial profit

*The entrepreneurial profit is defined as the absolute profitability of an enterprise. It is left from the gross return after production costs have been deducted.*

**Skördeår** 1.7.– 30.6.

### Soliditetsgrad

Företagets soliditet. Eget kapital i procent av balansens aktiva slutsumma i slutet av året.

### Trädgårdsföretag

Till trädgårdsföretag räknas alla företag som odlar trädgårdsväxter för försäljning. Med trädgårdsproduktion avses odling av grönsaker, prydnadsväxter, bär, frukt, plantor och svamp.

### Utnyttjad jordbruksareal

Utnyttjad jordbruksareal innefattar den odlade arealen, areal i träda, över 5 årig vall, fleråriga trädgårdsväxter, växthusodling och trädgårdsodling för husbehov.

### Växtperiod

Den del av året, då den genomsnittliga dygnstemperaturen konstant överstiger +5 °C.

### Equity

*Calculated by deducting liabilities from assets in the company's balance-sheet.*

### Equity ratio

*The equity ratio shows the solvency of the enterprise. It is the net worth at the end of the year, expressed as a percentage of the total assets.*

### Family farm income

*Entrepreneurial income is left over from the gross return as compensation for the work and own capital of the entrepreneur family.*

### Farm

*A farm is defined as an active farm with at least one hectare of utilized agricultural area or with livestock equalling at least one animal unit. The horticultural enterprises with only greenhouse cultivation are not included. Before year 2000, an active farm was defined as a farm which holds at least one hectare of arable or horticultural land and has agricultural production or other entrepreneurship. Since 1995, farms with forestry or other entrepreneurship as their main activity are only considered active farms if they have agricultural areas under cultivation.*

### Farm family

*The farm family consists of the farmer and all persons belonging to the same family as the farmer.*

**Farm register**

The Statistical Farm Register is a total survey with a population including all the farms engaged in agricultural production with at least one hectare of utilized agricultural area or with livestock equalling at least one animal unit. The horticultural enterprises with only greenhouse cultivation are not included in the population. The registered data on the population are largely obtained from the Rural Business Register based on such sources of information as the Integrated Administration and Control System (IACS), the Bovine Register and Sheep and goat register. The data on the farms that have not applied for support are based on a direct statistical survey of farmers.

**Farm survey**

The sampling survey carried out in July and December collects data for usage estimate on the most important cereals and potatoes. The December survey also covers livestock numbers, as well as livestock yields and their usage.

**Farmer**

The farmer of a farm owned by a private individual denotes the person who carries the primary responsibility for running the farm. The number of farmers does not include other possible farmers working on the farm. Therefore, the number of farmers coincides with the number of farms in private ownership.

**Farming**

Since virtually all farms in Finland include a woodlot, the term farming encompasses both agriculture and farm forestry. Horticulture and off-farm income are also included in farming. Agriculture is the usual translation for maatalous.

**Farming population**

Farmers, farmers' spouses, other members of the farm family, joint owners in farming enterprises and their family members.

**Farming syndicate**

Farming syndicate, a group of natural persons owns, rents or otherwise manages together a farm or its own holdings as if these were a single farm.

**Fixed Costs**

Fixed costs include, but are not limited to, the wage claim of the farm family, the rents of buildings and cultivated land, the maintenance costs of fixed assets and insurance premiums.

**Gross Return**

Calculated by deducting depreciation according to plan from the operating margin. Gross return is a measure

of a company's profit on ordinary operations before financial items and taxes.

**Growing season**

The growing season is that part of the year in which the mean daily temperature continually exceeds +5 °C.

**Harvest year** 1 July-30 June.

**Horticultural enterprise**

A horticultural enterprise is one that produces horticultural crops for sale. Horticultural crops comprise vegetables, ornamental plants, berries, fruit, seedlings and mushrooms.

**In-conversion area**

An area being converted to organic production. Under the provisions governing organic farming, conversion means the 2-year qualifying period (for permanent crops, with the exception of ley, 3-year period) in the course of which a field must be cultivated as stipulated for organic farming but the crop cannot yet be marketed as organically produced.

**Interest demand**

The opportunity cost of the equity capital of a family farm. It is calculated as interest of five per cent on average equity for the financial period.

**Interest Paid**

Interest and other financial expenses paid on agricultural and horticultural loans minus interest and other such financial income from agricultural and horticultural assets.

**Intermediate consumption**

Intermediate consumption are the goods and services consumed during the accounting year, including the repair and maintenance of capital stock, research and development, expenses indirectly incurred in the financing of capital formation such as the cost of obtaining credit, and storage and other expenses related to the sales and purchases of intangible assets.

**Members of the farm family**

The members of the farm family are all persons belonging to the same family as the farmer.

**Net Result**

Calculated by adding financial income to the gross return and deducting interest and other financial expenses. The net result accrues to the equity investment.

**Organic farm**

A farm covered by the organic production monitoring scheme.

**Organically farmed area**

The certified organic area and in-conversion area combined.

**Production sector**

The main production sector of a farm is the economically most important agricultural sector as determined by gross returns under normal conditions in the course of the year. The information is obtained from the agricultural aid application forms completed by farms applying for aid and is therefore provided by the farmers themselves.

**Profitability ratio**

The coefficient of profitability is defined as the relative profitability of an enterprise. It is calculated by dividing the entrepreneurial income by the sum of the wage claim and the interest claim for net worth.

**Return on Assets**

Ratio that measures the return a company generates from its total assets. Return on assets can be compared to the interest payable on liabilities.

**Revenues**

Value of products sold during the financial period

(income from livestock, crop production and horticulture). VAT is not included in revenues.

**Turnover**

Indicates the scope of operations (volume). Calculated as the sum of sales revenues and aids.

**Utilized agricultural area**

The utilized agricultural area includes the total cultivated area, the area used for fallow, grassland areas older than 5 years, areas with permanent horticultural crops, greenhouse cultivation areas and kitchen gardens.

**Value added**

Value added is obtained by subtracting intermediate consumption from gross return (q.v.).

**Variable Costs**

Includes, for instance, purchases of materials and supplies (fertilizers, feed, fuel, lubricants, electricity, seeds), changes in inventories of supplies, internal transfers (from other fields of business), purchased services, wages and salaries, and machinery leases.

**Wages demand**

The wage claim means the cost of the labour supplied by the farm family. It is defined by multiplying the number of hours the family works in agriculture and/or horticulture by a claim for hourly wages.



# Maatila tilastollinen vuosikirja

Suomen virallinen tilasto  
Finlands officiella statistik  
Official Statistics of Finland

## Maa-, metsä- ja kalatalous 2010

Jord- och skogsbruk samt fiske  
Agriculture, forestry and fishery



MAA- JA METSÄTALOUSMINISTERIÖN TIETOPALVELUKESKUS

### ■ Tike, Maa- ja metsätalousministeriön tietopalvelukeskus

PL 310  
00023 Valtioneuvosto  
Puhelin 020 77 2005  
[www.mmmtike.fi](http://www.mmmtike.fi)

### ■ Tike, Jord- och skogsbruksministeriets informationstjänstcentral

PB 310  
00023 Statsrådet  
Telefon 020 77 2005  
[www.mmmtike.fi](http://www.mmmtike.fi)

### ■ Tike, Information Centre of the Ministry of Agriculture and Forestry

PO BOX 310  
FIN-00023 Government  
HELSINKI FINLAND  
Phone +358 20 77 2005  
[www.mmmtike.fi](http://www.mmmtike.fi)

ISSN-L 0786-2857

ISSN 0786-2857 = Maatila tilastollinen vuosikirja (painettu)

ISSN 1799-4438 = Maatila tilastollinen vuosikirja (pdf)

ISSN 1795-5165 = Suomen virallinen tilasto (painettu)

ISSN 1796-0479 = Suomen virallinen tilasto (pdf)