

Julkisen sektorin palkat 2007

Löner inom den offentliga sektorn

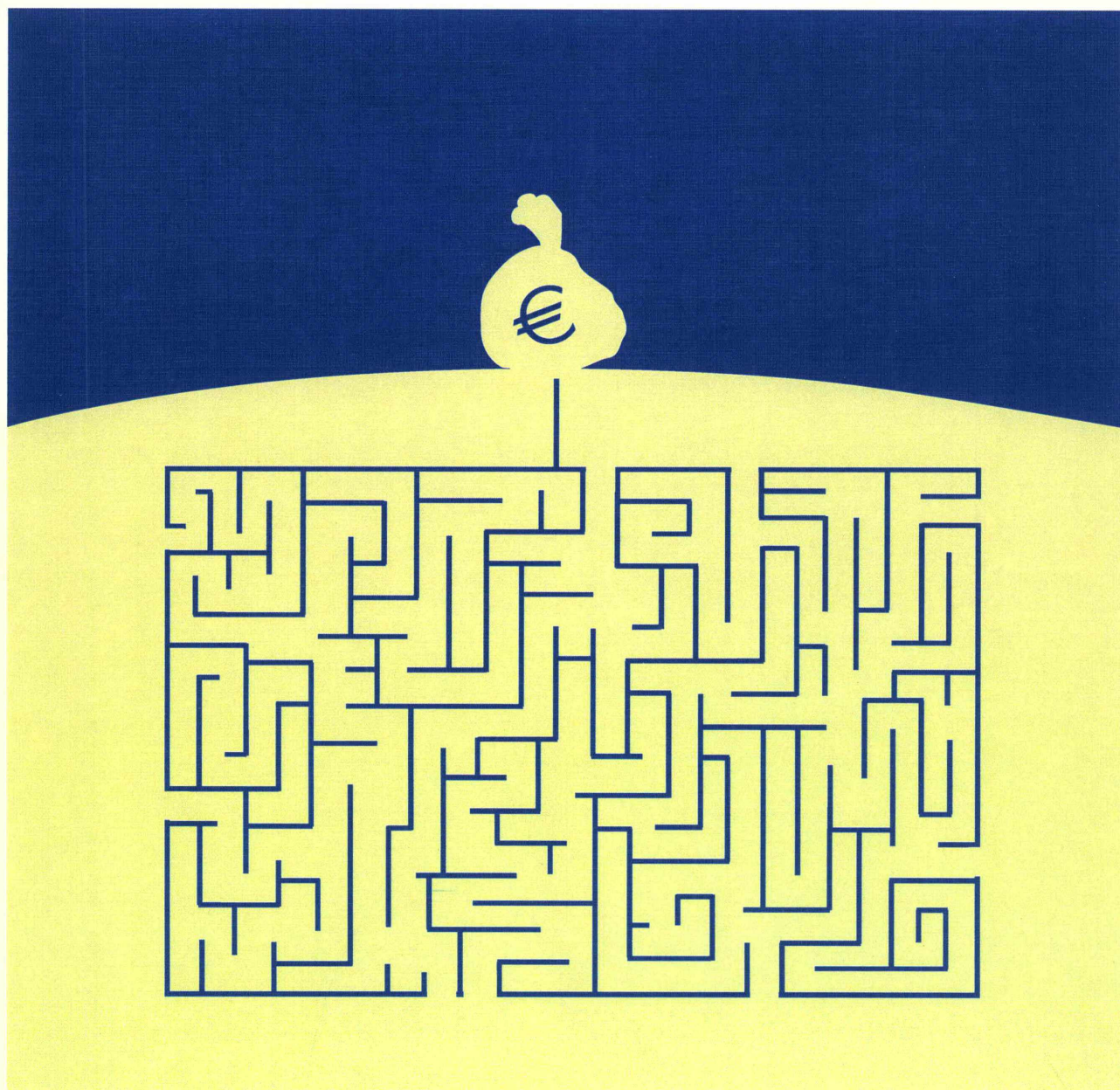

Julkisen sektorin palkat 2007

Löner inom den offentliga sektorn

Tiedustelut – Förfrågningar – Inquiries:

*Mika Idman
Markku Jutila
Mari Ylä-Jarkko
(09) 17 341*

*sähköposti: palkat.valtio@tilastokeskus.fi
sähköposti: palkat.kunnat@tilastokeskus.fi*

Kansikuva – Pärmbild – Cover graphics: Jannis Mavrostomos

© 2008 Tilastokeskus – Statistikcentralen – Statistics Finland

*Tietoja lainattaessa lähteenä on mainittava Tilastokeskus.
Uppgifterna får lånas med uppgivande av Statistikcentralen som källa.
Quoting is encouraged provided Statistics Finland is acknowledged as the source.*

*Tilaston kuvaus: <http://tilastokeskus.fi/til/vkp/meta.html>
Tilaston laatuseloste: <http://tilastokeskus.fi/til/vkp/laa.html>
Tilaston kuvaus: <http://tilastokeskus.fi/til/ksp/meta.html>
Tilaston laatuseloste: <http://tilastokeskus.fi/til/ksp/laa.html>*

*ISSN 1795-5165
= Suomen virallinen tilasto
ISSN 1797-8599
ISBN 978-952-467-889-6*

Multiprint, Helsinki 2008

**Suomen virallinen tilasto
Finlands officiella statistik
Official Statistics of Finland**

Alkusanat

Julkisen sektorin palkat 2007 -julkaisu tuotetaan nyt ensimmäistä kertaa ja se kokoaa yhteen aikaisemmin erillisinä olleet Valtion kuukausipalkat - sekä Kunta-sektorin palkat -julkaisut. Julkaisu kuvaa kuntasektorin ja valtion palveluksessa olevien palkansaajien lukumäärätietoja ja ansioita vuoden 2007 viimeisellä neljänneksellä.

Kuntasektorin osalta tiedot perustuvat Tilastokeskuksen tekemään kuntasektorin palkkatiedusteluun, johon kunnat ja kuntayhtymät ilmoittavat palvelussuhde- ja palkkatiedot vuosittain lokakuun ensimmäisenä arkipäivänä voimassa olevien palvelussuhteiden osalta.

Valtion palkkatilastoissa tietolähteenä on Valtio-konttorin ylläpitämästä Tahti -järjestelmästä saadut tiedot. Palkkatiedot muodostetaan marraskuussa voimassa olleille palvelussuhteille. Vuodesta 2007 alkaen ansiolaskentaa on muutettu valtion palkkatilastossa siten, että työaika- ja suoritusperusteiset lisät on laskettu vuoden viimeisen neljänneksen keskiarvona. Tällä menetelmällä pyritään hyödyntämään aiempaa laajempaa tietosisältöä ja parantamaan tietojen vertailtavuutta vuosien välillä. Vuoden 2007 luvut on julkaistu Tilastokeskuksen kotisivuilla myös vuoden 2006 laskentatapaa käyttäen. Lisäksi vuoden 2006 luvut on saatavilla kotisivuilta uudella laskentamenetelmällä laskettuna.

Kummankin sektorin palkka-aineistot kattavat ko. sektorin kaikki kyseisenä ajankohtana voimassa olevat palvelussuhteet. Kuntasektorin tilastoaineistossa oli vuonna 2007 yhteensä 407 188 palkansaajaa, joista 353 593 oli kokoaikaisia. Valtion palkka-aineistossa oli 119 667 kuukausipalkkaista palkansaajaa, joista 109 805 oli kokoaikaisia. Julkaistut ansiotiedot ovat laskettu kokoaikaisista, täyttä palkkaa saaneista palvelussuhteista.

Julkisen sektorin palkat -julkaisu koostuu pääosin liitetaulukoista, joissa on pyritty käyttämään samoja ansiokäsitteitä ja luokittelumuuttujia kummankin sektorin osalta. Kuntasektorin tuntipalkkaisista työntekijöistä on erilliset taulukot 3c ja 6.

Helsingissä lokakuussa 2008

Förord

Publikationen "Löner inom den offentliga sektorn 2007" produceras nu för första gången. I den samlas publikationerna "Statens månadslöner" och "Löner inom kommunsektorn" som tidigare getts ut separat. I publikationen redovisas uppgifter om antalet löntagare och löntagarnas löner när det gäller anställda inom den kommunala sektorn och staten under det sista kvartalet år 2007.

För kommunsektorns del baserar sig uppgifterna på Statistikcentralens enkät om löner inom kommunsektorn, för vilken kommunerna och samkommunerna årligen lämnar uppgifter om anställningsförhållande och löner för de anställningsförhållandens del som är i kraft den första vardagen i oktober.

Datakälla i statistiken över statens löner är Statskontorets Tahti-system. Löneuppgifterna bildas i november för gällande anställningsförhållanden. Löneberäkningen i statistiken över statens löner har fr.o.m. år 2007 ändrats på så sätt att arbetstids- och prestationsbaserade tillägg har beräknats på basis av medeltalet för årets sista kvartal. Målsättningen är att utnyttja ett datainnehåll som är mer omfattande än tidigare och att förbättra jämförbarheten mellan olika år. Uppgifterna för år 2007 har också beräknats enligt beräkningssättet för år 2006 och erhålls på Statistikcentralens webbplats. Dessutom erhålls siffrorna för år 2006 beräknade enligt det nya beräkningssättet.

Båda sektorernas lönematerial täcker resp. sektors alla gällande anställningsförhållanden vid den aktuella tidpunkten. I statistikmaterialet gällande kommunsektorn uppgick antalet löntagare år 2007 till totalt 407 188, av vilka 353 593 var heltidsanställda. I materialet gällande statens löner var 119 667 månadsavlönade löntagare, av vilka 109 805 var heltidsanställda. De publicerade löneuppgifterna har beräknats på basis av heltidsanställningar med full lön.

Publikationen "Löner inom den offentliga sektorn" innehåller i huvudsak tabellbilagor, där man försökt använda samma begrepp och klassificeringsvariabler för båda sektorernas del. Ifråga om timavlönade arbetstagare inom kommunsektorn finns det separata tabeller, 3 c och 6.

Helsingfors i oktober 2008

Kari Molnar

Tilastojohtaja
Statistikdirektör

Sisälllys

Alkusanat	1
Sisälllys.....	2
Liitetaulukot.....	2
1 Yhteenveto tuloksista.....	4
1.1 Julkisen sektorin henkilöstö.....	4
1.2 Kuntasektorin henkilöstö ja palkkakehitys sopimusaloittain.....	5
1.3 Valtion henkilöstö ja palkkakehitys.....	6
2 SVT Laatuseloste, Kuntasektorin palkat.....	7
2.1 Tilastotietojen relevanssi	7
2.2 Tilastotutkimuksen menetelmäkuvaus.....	10
2.3 Tietojen oikeellisuus ja tarkkuus.....	10
2.4 Julkaistujen tietojen ajantasaisuus ja oikea- aikaisuus	10
2.5 Tietojen saatavuus ja läpinäkyvyys/selkeys.....	10
2.6 Tilastojen vertailukelpoisuus	11
2.7 Selkeys ja eheys/yhtenäisyys	11
3 SVT Laatuseloste, Valtion palkat	12
3.1 Tilastotietojen relevanssi	12
3.2 Tilastotutkimuksen menetelmäkuvaus.....	14
3.3 Tietojen oikeellisuus ja tarkkuus.....	15
3.4 Julkaistujen tietojen ajantasaisuus ja oikea- aikaisuus	15
3.5 Tietojen saatavuus ja läpinäkyvyys/selkeys.....	15
3.6 Tilastojen vertailukelpoisuus	15
3.7 Selkeys ja eheys/yhtenäisyys	16
Toimialataulukot	17
Koulutustaulukot.....	29
Ammattitaulukot	57
Muut taulukot	99

Liitetaulukot

Toimialataulukot	17
Taulukko 1a. Kuntasektorin kuukausipalkat toimialan ja koulutuksen mukaan	19
Taulukko 1b. Valtion kuukausipalkat toimialan ja koulutuksen mukaan	25
Koulutustaulukot	29
Taulukko 2a. Kuntasektorin kuukausipalkat koulutusluokituksen mukaan	31
Taulukko 2b. Valtion kuukausipalkat koulutusluokituksen mukaan	44
Ammattitaulukot	57
Taulukko 3a. Kuntasektorin kuukausipalkat ammattiluokituksen ja ammatin mukaan	59
Taulukko 3b. Valtion kuukausipalkat ammattiluokituksen ja ammatin mukaan	75
Taulukko 3c. Kuntasektorin tuntipalkat ammattiluokituksen ja ammatin mukaan	80

Innehåll

Förord	1
Innehåll	2
Tabellbilagor.....	2
1 Sammandrag av resultaten	4
1.1 Anställda inom den offentliga sektorn	4
1.2 Anställda inom kommunsektorn och utveckling av löner efter avtalsbransch.....	5
1.3 Anställda inom staten och löneutvecklingen.....	6
2 Kvalitetsbeskrivning av FOS, Löner inom kommunsektorn	7
2.1 Relevans av statistikuppgifterna	7
2.2 Metodbeskrivning för statistikundersökningen..	10
2.3 Uppgifternas riktighet och exakthet.....	10
2.4 Tidsenlighet och rättidighet	10
2.5 Tillgänglighet och transparens.....	10
2.6 Jämförbarhet	11
2.7 Tydlighet och konsistens.....	11
3 Kvalitetsbeskrivning av FOS, Löner inom staten	12
3.1 Relevans av statistikuppgifterna	12
3.2 Metodbeskrivning för statistikundersökningen..	14
3.3 Felfrihet och exakthet	15
3.4 Tidsenlighet och rättidighet	15
3.5 Tillgänglighet och transparens	15
3.6 Jämförbarhet	15
3.7 Tydlighet och konsistens.....	16
Näringsrentabeller.....	17
Utbildningstabeller	29
Yrkestabeller	57
Övriga tabeller	99

Tabellbilagor

Näringsrentabeller.....	17
Tabell 1a. Månadsavlönade inom den kommunala sektorn; löner efter näringsgren och utbildningsnivå... 19	
Tabell 1b. Månadslöner inom staten; löner efter näringsgren och utbildningsnivå.....	25
Utbildningstabeller	29
Tabell 2a. Månadsavlönade inom den kommunala sektorn; löner efter utbildningsklassificering.....	31
Tabell 2b. Månadslöner inom staten; löner efter utbildningsklassificering.....	44
Yrkestabeller	57
Tabell 3a. Månadsavlönade inom den kommunala sektorn; löner efter yrkesklassificering och yrke	59
Tabell 3b. Månadslöner inom staten; löner efter yrkesklassificering och yrke	75
Tabell 3c. Timavlönade inom den kommunala sektorn; löner efter yrkesklassificering och yrke	80

Taulukko 4a. Kuntasektorin kuukausipalkat ammattiluokituksen ja maakunnan mukaan.....	83	Tabell 4a. Månadsavlönade inom den kommunala sektorn; löner efter yrkesklassificering och landskap ..	83
Taulukko 4b. Valtion kuukausipalkat ammattiluokituksen ja maakunnan mukaan.....	94	Tabell 4b. Månadslöner inom staten; löner efter yrkesklassificering och landskap ..	94
Muut taulukot	99	Övriga tabeller	99
Taulukko 5a. Kuntasektorin kuukausi -ja tuntipalkat sopimusalan mukaan kunnittain.....	101	Tabell 5a. Månads- och timavlönade inom den kommunala sektorn; löner efter avtalsbranch och kommun	101
Taulukko 5b. Kuntasektorin kuukausi -ja tuntipalkat sopimusalan mukaan kuntayhtymittäin.....	110	Tabell 5b. Månads- och timavlönade inom den kommunala sektorn; löner efter avtalsbranch i samkommun.....	110
Taulukko 6. Kuntasektorin tuntipalkat palkkaryhmän mukaan	114	Tabell 6. Timavlönade inom den kommunala sektorn; löner efter lönegrupp	114
Taulukko 7. Valtion kuukausipalkat budjetin pääluokan ja toimialan mukaan	115	Tabell 7. Månadsavlönade inom staten; löner efter huvudtitel i budgeten och näringsgren.....	115

1 Yhteenveto tuloksista

1.1 Julkisen sektorin henkilöstö

Valtion ja kuntien palveluksessa oli vuoden 2007 viimeisellä neljänneksellä yhteensä 541 800 palkansaajaa, joista 526 700 oli kuukausipalkkaisia ja 15 100 tuntipalkkaisia. Valtion tuntipalkkaiset jäävät pois tilastoista vähäisen määränsä vuoksi.

Kuukausipalkkaisista palkansaajista vakinaisessa palvelushteessa oli 441 800 henkilöä ja määräaikaisia oli 136 600 henkilöä. Henkilöstömäärä väheni sekä kunnissa että valtiolla muutaman prosentin verran.

Taulukko 1.1 Julkisen sektorin palkansaajat vuosina 1990 - 2007

Tabell 1.1 Löntagare inom den offentliga sektorn åren 1990–2007

Vuosi År	Yhteensä Totalt	Kuukausipalkkaiset Månadsavlönade			Tuntipalkkaiset Timavlönade		
		Valtionsektori Staten	Kuntasektori Kommuner	Yhteensä Totalt	Valtionsektori Staten	Kuntasektori Kommuner	Yhteensä Totalt
2007	541 800	119 700	407 000	526 700	0	15 100	15 100
2006	553 600	122 100	415 700	537 800	0	15 800	15 800
2005	545 200	121 700	407 200	528 900	200	16 100	16 300
2004	555 600	121 800	415 600	537 400	200	18 000	18 200
2003	548 900	121 800	406 600	528 400	700	19 800	20 500
2002	548 300	120 800	405 100	525 900	700	21 700	22 400
2001	540 600	118 000	399 800	517 800	700	22 100	22 800
2000	538 000	121 100	393 000	514 100	900	23 000	23 900
1999	536 400	123 200	388 600	511 800	1 000	23 600	24 600
1998	540 900	122 000	391 600	513 600	1 700	25 600	27 300
1997	536 100	119 800	386 800	506 600	2 100	27 400	29 500
1996	527 100	118 500	378 500	497 000	2 400	27 700	30 100
1995	517 600	120 600	365 000	485 600	2 500	29 500	32 000
1990	616 900	195 800	374 300	570 100	14 300	32 500	46 800

Taulukko 1.2 Julkisen sektorin kuukausipalkkaiset ammattiluokituksen mukaan vuonna 2007

Tabell 1.2 Månadsavlönade inom den offentliga sektorn efter yrkesklassificering i år 2007

Ammatin pääluokka Yrkesklassificeringen huvusklasser	Kokoikaisten lukumäärä Antal heltidsanställda		Säännöllisen työajan ansio, e/kk Lön för ordinarie arbetstid, e/m	
	Valtionsektori Staten	Kuntasektori Kommuner	Valtionsektori Staten	Kuntasektori Kommuner
Yhteensä -Totalt	109 805	353 593	2 951	2 498
Sotilaat -Miilitärer	8 556	-	3 421	-
Johdlajat ja ylimmät virkamiehet - Chefer och högre tjänsteman	5 663	11 627	4 715	3 938
Erityisasiantuntijat - Specialister	42 763	108 488	3 278	3 139
Asiantuntijat - Experter	27 105	74 885	2 539	2 348
Toimisto- ja asiakaspalvelutyöntekijät - Kontorspersonal och personal i kundservicearbete	13 056	22 325	2 134	1 998
Palvelu-, myynti- ja hoitotyöntekijät - Service-, Försäljnings- och omsorgspersonal	8 328	94 619	2 599	2 057
Maanviljelijät, metsätyöntekijät ym. - Jordbrukare, skogsarbetare m. fl.	205	3 147	2 128	2 106
Rakennus-, korjaus- ja valmistustyöntekijät - Byggnads-, reparations- och tillverkningsarbetare	1 697	2 458	2 327	2 057
Prosessi- ja kuljetustyöntekijät - Process- och transportarbetare	306	2 116	2 079	2 182
Muut työntekijät - Övriga arbetstagare	2 126	33 767	1 960	1 857

1 Sammandrag av resultatet

1.1 Anställda inom den offentliga sektorn

Under det sista kvartalet år 2007 var antalet löntagare inom staten och kommunerna totalt 541 800, av vilka 526 700 var månadsavlönade och 15 100 timavlönade. Statens timavlönade löntagare finns inte med i statistiken på grund av sitt ringa antal.

Antalet månadsavlönade löntagarna i ordinarie anställningsförhållande och i visstidsanställning var 441 800 resp. 136 600 personer. Antalet anställda minskade med några procent både i kommunerna och hos staten.

1.2 Kuntasektorin henkilöstö ja palkkakehitys sopimusaloittain

Kuntien ja kuntayhtymien kuukausipalkkaisen koko-aikaisen henkilöstön kokonaiskeskiansio lokakuussa 2007 oli 2 571 euroa. Säännöllisen työntekijän keskiarvo oli 2 498 euroa. Kymmenellä prosentilla kuukausipalkkaisista palkansaajista kokonaisansio oli vähemmän kuin 1 774 euroa (1.desiili), puolet tienasi alle 2 265 euroa (mediaani) ja 10 prosenttia yli 3 630 euroa (9.desiili).

Kuukausipalkkaisia koko- ja osa-aikaisia oli tilastossa kaikkiaan noin 407 000, joista kokoaikaisia oli 354 000. Vakinaisessa palvelussuhteessa työskenteli 353 634, kun taas määräaikaisina työskenteli 107 470 palkansaajaa.

Vuonna 2007 kuntasektorin ansiolaskentaa muutettiin siten, että opettajille laskettiin viikkoilytunneista muodostuvat ansiot säännöllisen työntekijän ansioksi. Säännöllisen työntekijän ansion luvut eivät täten ole opettajilla vertailukelpoisia edellisen vuoden vastaaviin. Tämä muutos vaikuttaa myös kyseisen ansion koko kuntasektorin keskiarvoihin. Seuraavassa kappaleessa esitetyt vuosimuutokset on laskettu vertailukelpoisten lukujen perusteella.

Kuntasektorin säännöllisen työntekijän ansion vuosimuutos oli 3,8 prosenttia, josta yleiskorotus 1.10.2007 oli 3,4 prosenttia. Kunnallisen yleisen sopimusalan säännöllisen työntekijän ansio nousi 3,8 prosenttia, opettajien 4,9, teknisten 4,6 ja lääkäreiden sopimusalan säännöllisen työntekijän ansio nousi 3,9 prosenttia. Pitkittyneiden sopimusneuvottelujen johdosta sairaanhoitajat eivät saaneet yleiskorotuksia vielä lokakuussa 2007, mikä pienentää yleisen sopimusalan palkkakehitystä. Sairaanhoitajien työtaistelu-uhka vaikutti myös lääkäreiden palkanlisiin alentavasti. Siirtyminen uusimuotoiseen palkkausjärjestelmään nosti opettajien palkkoja noin yhden prosentin

1.2 Anställda inom kommunsektorn och utveckling av löner efter avtalsbransch

I oktober 2007 var totalmedellönen för heltidsanställda månadsavlönade i kommuner och samkommuner 2 571 euro. Medellönen för ordinarie arbetstid var 2 498 euro. Tio procent av de månadsavlönade löntagarna hade en totallön på mindre än 1 774 euro (1:a decil), hälften förtjänade mindre än 2 265 euro (median) och tio procent mer än 3 630 euro (9:e decil).

Statistiken omfattade ungefär 407 000 hel- och deltidsanställda månadsavlönade av vilka 354 000 var heltidsanställda. Antalet ordinarie anställda uppgick till 353 634, medan antalet visstidsanställda var 107 470.

År 2007 reviderades beräkningen av lönerna inom kommunsektorn så att man beräknade lärarnas löner för övertidstimmar per vecka till lön för ordinarie arbetstid. Därför är siffrorna för lönen för ordinarie arbetstid hos lärarna inte jämförbara med motsvarande uppgifter från året innan. Denna revidering inverkar också på medeltalet för hela kommunsektorn då det gäller inkomsten i fråga. De årsförändringar som presenteras i nästa stycke har beräknats på basis av jämförbara siffror.

Årsförändringen av lön för ordinarie arbetstid inom kommunsektorn var 3,8 procent, av vilken det generella lönepåslaget 1.10.2007 utgjorde 3,4 procent. Lönen för ordinarie arbetstid inom den kommunala allmänna avtalsbranschen steg med 3,8 procent, lärarnas med 4,9, tekniska med 4,6 och läkarnas med 3,9 procent. På grund av förlängda avtalsförhandlingar fick sjukskötarna inga generella lönepåslag ännu i oktober 2007, vilket drar ner löneutvecklingen inom den allmänna avtalsbranschen. Sjukskötarens hot om stridsåtgärd inverkade negativt också på läkarnas lönetillägg. Övergången till ett nytt lönesystem höjde lärarnas löner med ungefär ett procent.

Kuvio 1.1 Kuntasektorin kuukausipalkkaisten kokonaisansio sopimusaloittain lokakuussa 2007

Figur 1.1 Löntagare inom den kommunala sektorn, löner efter avtalsbransch i oktober 2007

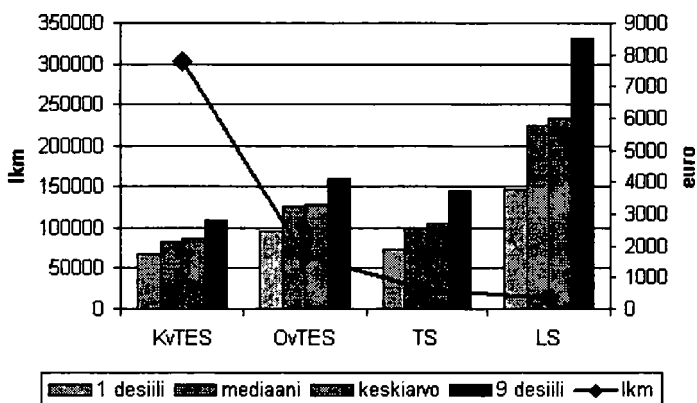

1.3 Valtion henkilöstö ja palkkakehitys

Marraskuussa 2007 säännöllisen työajan ansio oli valtiolla 2 951 euroa. Ansio nousi edellisen vuoden vastaavasta ajankohdasta 4,8 prosenttia. Miehillä säännöllisen työajan ansio oli 3 225 euroa ja naisilla 2 657 euroa. Ansiot nousivat edelliseen vuoteen verrattuna miehillä 4,3 prosenttia ja naisilla 5,5 prosenttia. Kokonaisansio oli valtion budjettitaloudessa keskimäärin 3 003 euroa.

Vuodesta 2007 alkaen ansiolaskentaa on muutettu valtion palkkatilastossa siten, että työaika- ja suoritusperusteiset lisät on laskettu vuoden viimeisen neljänneksen keskiarvosta. Tällä menetelmällä pyritään hyödyntämään aiempaa laajempaa tietosisältöä ja parantamaan tietojen vertailtavuutta vuosien välillä. Vuoden 2007 luvut on julkaistu Tilastokeskuksen kotisivuilla myös vuoden 2006 laskentatapaa käyttäen. Lisäksi vuoden 2006 luvut on saatavilla uudella laskentamenetelmällä laskettuna.

Tiedot muodostettiin Tilastokeskuksessa Valtiokonttorin keräämästä aineistosta. Valtion budjettitaloudessa oli marraskuussa 2007 yhteensä 119 667 henkilöä. Kokoaikaisia palkansajia oli 109 805 henkilöä. Osa-aikaisten osuus oli 8,2 prosenttia. Naisia aineistossa oli noin puolet eli 59 416 henkilöä.

1.3 Anställda inom staten och löneutvecklingen

I november 2007 var lönen för ordinarie arbetstid för anställda inom staten 2 951 euro. Ökningen från motsvarande tidpunkt året innan var 4,8 procent. Lönen för ordinarie arbetstid var 3 143 euro hos män och 2 657 euro hos kvinnor. Jämfört med året innan steg lönerna med 4,3 procent hos män och med 5,5 procent hos kvinnor. I statens budgetekonomi var totallönen i genomsnitt 3 003 euro.

Löneberäkningen i statistiken över statens löner har fr.o.m. år 2007 ändrats på så sätt att arbetstids- och prestationsbaserade tillägg har beräknats på basis av medeltalet för årets sista kvartal. Målsättningen är att utnyttja ett datainnehåll som är mer omfattande än tidigare och att förbättra jämförbarheten mellan olika år. Uppgifterna för år 2007 har också beräknats enligt beräkningssättet för år 2006 och erhålls på Statistikcentralens webbplats. Dessutom fås siffrorna för år 2006 beräknade enligt det nya beräkningssättet.

Uppgifterna bildades vid Statistikcentralen utgående från det material som Statskontoret samlat in. I november 2007 uppgick antalet personer inom statens budgetekonomi till totalt 119 667. Antalet heltidsanställda löntagare var 109 805. Andelen deltidsanställda var 8,2 procent. Ungefär hälften, dvs. 59 416 personer, var kvinnor.

Taulukko 1.3 Valtion kuukausipalkkaisten lukumäärät, säännöllisen työajan ansio ja sen kehitys budjetin pääluokan mukaan marraskuussa 2007

Tabell 1.3 Antalet månadsavlönade statsanställda, deras medellön för ordinarie arbetstid och löneutvecklingen efter huvudtitel i budgeten i november 2007

Pääloukat Huvudtitel	Kuukausipalkkaisten lukumäärä		Säännöllisen työajan ansio, e/kk	
	Antal månadsavlönade		Lön för ordinariearbetstid, e/m	
	Yhteensä	Muutos	Yhteensä	Muutos
	Totalt	Förändring	Totalt	Förändring
Yhteensä - Totalt	119 667	- 1,4 %	2 951	4,8 %
21 Eduskunta - Riksdagen	910	2,9 %	3 633	12,5 %
22 Tasavallan presidentin kanslia - Republikens presidents kansli	78	11,4 %	3 065	4,0 %
23 Valtioneuvosto - Statsrådet	268	- 8,8 %	3 334	8,2 %
24 Ulkoasiainministeriön hallinnonala - Utrikesministeriets förvaltningsområde	1 019	- 1,8 %	3 149	5,9 %
25 Oikeusministeriön hallinnonala - Justitieministeriets förvaltningsområde	9 633	- 0,3 %	2 956	3,4 %
26 Sisäasiainministeriön hallinnonala - Inrikesministeriets förvaltningsområde	17 495	- 1,1 %	2 951	3,1 %
27 Puolustusministeriön hallinnonala - Försvarsministeriets förvaltningsområde	16 189	- 6,6 %	2 943	5,3 %
28 Valliovarainministeriön hallinnonala - Finansministeriets förvaltningsområde	10 563	- 1,5 %	2 802	4,7 %
29 Opetusministeriön hallinnonala - Undervisningsministeriets förvaltningsområde	36 530	1,8 %	2 905	4,5 %
30 Maa- ja metsätalousministeriön hallinnonala - Jord- och skogsbruksministeriets förvaltningsområde	5 354	- 3,4 %	2 892	5,2 %
31 Liikenne- ja viestintäministeriön hallinnonala - Kommunikationsministeriets förvaltningsområde	3 285	- 3,0 %	3 364	6,6 %
32 Kauppa- ja teollisuusministeriön hallinnonala - Handels- och industriministeriets förvaltningsområde	6 607	- 2,9 %	3 349	5,1 %
33 Sosiaali- ja terveysministeriön hallinnonala - Social- och hälsovårdsministeriets förvaltningsområde	4 373	1,1 %	3 054	5,9 %
34 Työministeriön hallinnonala - Arbetsministeriets förvaltningsområde	4 308	- 2,4 %	2 394	6,5 %
35 Ympäristöministeriön hallinnonala - Miljöministeriets förvaltningsområde	3 055	- 7,0 %	3 076	6,7 %

2 SVT Laatuseloste, Kuntasektorin palkat

2.1 Tilastotietojen relevanssi

2.1.1 Tietosisältö ja käyttötarkoitus

Tiedustelun pohjalta rakennettava kunnallinen palkkatilasto kerätään vuosittain kuntiin ja kuntayhtymiin lähtevällä tiedustelulla.

Tiedustelun piiriin kuuluvat ne kuntien ja kuntayhtymien kuukausi- ja tuntipalkkaiset henkilöt, joilla on ollut palvelussuhde kyseiseen työnantajaan lokakuun ensimmäisenä arkipäivänä. Tiedustelun sisältö pyritään pitämään samana vuosittain, jotta tiedot säilyttävät vertailtavuutensa.

Tiedustelun tietosisältö on tilaston tuottamiseen liittyviltä olennaisilta kohdilta seuraava:

- sukupuoli
- henkilötunnus
- tutkinto
- työnantaja
- toimintayksikkö
- palvelussuhteen luonne
- ammattinimike
- sopimusala
- säännöllinen viikkotyöaika
- palveluksessa oloaika kunnassa
- palkkahinnoittelu
- kokemus-, palvelu-, ammattiala-, tai henkilökohtaisen lisän lukumäärä
- työehtosopimuksen mukainen varsinainen palkka
- tehtäväkohtainen palkka
- maksetut lisät, korvaukset ym. palkkatekijät, sisältäen tiedot palkkatekijän laadusta, maksetusta määrästä ja työtunneista, mikäli lisä on tuntiperusteinen
- palkkauksen täysimääräisyys,
- osa-aikaisuus tai osa-palkkaisuus
- lomarahat

Tuntipalkkaisten työntekijöiden osalta aikatyön ja urakkatyön tehdyt tunnit, vastaavat palkat sekä tehdyt työtunnit yhteensä; keskituntiansiot on laskettu tehtyä työtuntia kohti.

2.1.2 Käytetyt luokitukset, käsitteet ja tilastolliset tunnusluvut

Luokitukset

Tilaston sisältöä täydennetään Tilastokeskuksen ylläpitämällä luokituksilla ja tutkintorekisterin tiedoilla. Seuraavassa on yhteenveto käytetyistä luokituksista:

2 Kvalitetsbeskrivning av FOS, Löner inom kommunsektorn

2.1 Relevans av statistikuppgifterna

2.1.1 Uppgiftsinnehåll och användning

Den lönestatistik över kommunsektorn som bygger på enkät samlas årligen in av kommunerna och samkommunerna.

Enkäten omfattar de månads- och timavlönade personer i kommuner och samkommuner som har haft ett anställningsförhållande hos arbetsgivaren ifråga den första vardagen i oktober.

Avsikten är att enkätinnehållet är det samma varje år, för att uppgifterna skall vara jämförbara.

Enkäten upptar följande uppgifter som är viktiga för uppgrändet av statistiken:

- kön
- personbeteckning
- examen
- arbetsgivare
- verksamhetsenhet
- anställningens karaktär
- yrkesbenämning
- avtalsbransch
- ordinarie veckoarbetstid
- tjänstgöringstid hos kommunen
- lönesättning
- antalet erfarenhets-, tjänste-, branschtillägg eller personliga tillägg
- egentlig lön enligt kollektivavtalet
- uppgiftsbaserad lön
- betalda tillägg, ersättningar o.d. lönefaktorer, inkl. uppgifter om lönefaktorernas art, betalt belopp och arbetstimmar, om tillägget är timbaserat.
- avlöning till fullt belopp,
- deltidsanställning eller delavlöning
- semesterpenning

I fråga om timavlönade också antalet utförda timmar i tidsarbete och ackordarbete, motsvarande löner samt utförda arbetstimmar totalt; medeltimlönen har räknats per utförd arbetstimme.

2.1.2 Klassificeringar, begrepp och statistiska nyckelta

Klassificeringar

Statistiken kompletteras med Statistikcentralens klassificeringar och uppgifter i examensregistret. Nedan ett sammandrag av klassificeringarna:

Toimialaluokitus: Tilastossa käytetään Tilastokeskuksen vuoden 2002 toimialaluokitusta, joka perustuu Euroopan unionin yhteiseen toimialaluokitukseen, NACE 2002:een. Kuntien ja kuntayhtymien toimintayksiköt luokitellaan toimialaluokituksen mukaisiksi Tilastokeskuksessa ylläpidettävän luokitusavaimen avulla. Vuoden 2009 alusta otetaan käyttöön toimialaluokitus 2008 (TOL 2008), joka perustuu Euroopan unionin toimialaluokitukseen NACE Rev. 2:een. Vuoden 2008 tiedoissa käytetään sekä toimialaluokitus 2002 että 2008.

Ammattiluokitus: Tilastossa käytetään Tilastokeskuksen vuoden 2001 ammattiluokitusta, joka perustuu Euroopan unionin yhteiseen ammattiluokitukseen ISCO-88(COM)iin. Kuntien eläkevakuutuksen ylläpitämät ammatti- ja virkanimikkeet luokitellaan ammattiluokituksen mukaisiksi Tilastokeskuksessa ylläpidettävän luokitusavaimen avulla.

Koulutusluokitus: Tilastossa käytetään Tilastokeskuksen vuoden 2006 koulutusluokitusta, jota käytetään henkilön saaman koulutuksen luokittamiseen. Koulutusluokituksen perusrakenne uudistettiin vuonna 1997. Se noudattaa mahdollisimman tarkasti kansainvälisen koulutusluokituksen ISCED 1997:n koulutusalojen ja koulutusasteiden sisältöä.

Aineiston palkansaajien koulutustiedon täydennyksessä käytetään Tilastokeskuksen tutkintorekisteriä, johon kerätään tiedot erilaisista tutkinnonsuorittajista. Mikäli palkansaajalla ei ole koulutusta tai hän on suorittanut tutkinnon ulkomailla, niin henkilö sijoitetaan koulutusasteeltaan perusasteelle.

Lisätietoja Tilastokeskuksen luokituksista:
<http://tilastokeskus.fi/tk/tt/luokitukset/index.html>

2.1.3 Ansiokäsittely

Peruspalkka perustuu tehtäväkohtaiseen vähimmäispalkkaan, jossa huomioidaan tehtävään liittyvä lisävastuu, työpaikan sijaintiin perustuva kalleusluokka tai mahdollinen henkilön epäpätevyysalennus. Peruspalkkaan ei sisälly henkilökohtaista lisää, määrävuosilisiä tai muita vastaavia vuosisidonnaisia palkanosia. Peruspalkka määräytyy viranhaltijan tai työntekijän tehtävien ja työehtosopimuksissa mainittujen edellytysten perusteella. Usein peruspalkan määräytymisperusteena on viranhaltijan tai työntekijän tehtävien vaativuus.

Säännöllisen työajan ansio sisältää peruspalkan lisäksi euromääräisinä maksetut vuosisidonnaiset lisät,

Näringsgrensindelningen: I statistikföringen används Statistikcentralens näringsgrensindelning 2002, som baserar sig på EU:s gemensamma näringsgrensstandard, NACE 2002. Kommunernas och samkommunernas verksamhetsenheter klassificeras enligt nämnda näringsgrensindelning med hjälp av Statistikcentralens klassificeringsnyckel. I början av år 2009 införs näringsgrensindelningen TOL 2008 som bygger på Europeiska unionens näringsgrensindelning NACE Rev 2. I uppgifterna för år 2008 används både näringsgrensindelningen 2002 och 2008.

Yrkesklassificering: I statistiken används Statistikcentralens allmänna yrkesklassificering 2001, som bygger på Europeiska unionens yrkesklassificering, ISCO88(COM). Kommunernas pensionsförsäkrings yrkes- och tjänstebenämningar klassificeras med hjälp av Statistikcentralens klassificeringsnyckel på så sätt att de följer yrkesklassificeringen.

Utbildningsklassificering: I statistiken används Statistikcentralens utbildningsklassificering 2006, som utnyttjas för att klassificera den utbildning en person erhållit. Utbildningsklassificeringens grundläggande struktur reviderades år 1997. Den följer så exakt som möjligt utbildningsområdenas och -nivåernas innehåll i den internationella utbildningsklassificeringen ISCED 1997.

Uppgifterna om löntagarnas utbildning kompletteras ur Statistikcentralens examensregister som innehåller uppgifter om olika personer som avlagt examen. Löntagare som inte har någon utbildning eller som har avlagt examen utomlands, placeras i utbildningsklassen grundnivå.
Mera information om Statistikcentralens klassificeringar:
http://tilastokeskus.fi/meta/luokitukset/index_sv.html

2.1.3 Lönebegrepp

Grundlönen baserar sig på minimilönen för arbetsuppgiften, där man beaktar tilläggansvar, dyrortsklass enligt arbetsplatsens belägenhet eller ett eventuellt obehörigetsavdrag för en person. I grundlönen ingår inte personliga tillägg, årstillägg eller andra motsvarande årsbundna lönedelar.

Grundlönen bestäms på basis av tjänsteinnehavarens eller arbetstagarens uppgifter och de krav som nämns i kollektivavtalet.

Ofta bestäms grundlönen utgående från hur krävande tjänsteinnehavarens eller arbetstagarens uppgifter är.

Lön för ordinarie arbetstid, innehåller utöver grundlönen årsbundna tillägg i euro, personliga tillägg,

henkilökohtaiset lisät, työaikalisät, muut säännöllisen työajan lisät sekä luontoisedut. Vuonna 2007 opettajille laskettiin viikkoilytunneista muodostuvat ansiot säännöllisen työajan ansioksi. Säännöllisen työajan ansion luvut eivät täten ole opettajilla vertailukelpoisia edellisen vuoden vastaaviin. Tämä muutos vaikuttaa myös kyseisen ansion koko kuntasektorin keskiarvoihin.

Kokonaisansio sisältää säännöllisen työajan ansion lisäksi yli- ja lisätyöpalkat, päivystys- ja varallaolokorvaukset sekä muut ei-säännöllisesti maksetut lisät. Kokonaisansio ei sisällä kertaluonteisia palkkaeriä, kuten lomarahaa ja tulospalkkioita. Palkkatilastoissa on myös käsite kokonaisansio tulospalkkioiden kanssa.

Tuntipalkkaisille työntekijöille on laskettu säännöllisen työajan- ja kokonaiskeskituntiansio, joissa tuntijakajana on tehdyt työtunnit.

2.1.4 Muut käsitteet ja tilastolliset tunnusluvut

Keskiarvo aritmeettinen keskiarvo.

Keskihajonta kuvaa havaintoarvojen keskimääräistä poikkeamaa keskiarvosta.

Vaihtelu- eli variaatiokerroin (%) osoittaa kuinka monta prosenttia havaintoarvojen keskihajonta on havaintoarvojen keskiarvosta. Tämä tunnusluku mahdollistaa eri ryhmien sisäisen vaihtelun vertailun.

Mediaani on suuruusjärjestykseen asetettujen havaintoarvojen keskimäinen arvo eli esimerkiksi ansio, jonka alittaa 50 prosenttia palkansaajista. Mediaani soveltuu keskiarvoa paremmin jakauman keskikohtaa mittaavaksi luvuksi, kun aineistossa on suuresti poikkeavia havaintoja.

Desiili ilmoittaa muuttujan arvot, joiden alapuolelle jakaumassa jää 10 %, 20 %, ... , 90 % tapauksista. Esimerkiksi 1. desiilin mukaisen ansion alittaa 10 prosenttia palkansaajista ja 9. desiilin mukaisen ansion alle jää 90 prosenttia palkansaajista.

2.1.5 Lait ja asetukset

Tietojenantamisvelvollisuus perustuu tilastolakiin (280/2004). Tietoja luovutetaan vain tilasto- ja tutkimustarkoituksiin. Tilastokeskus voi antaa tietojen käyttöluvan myös kunnille, kuntayhtymille ja järjestöille tilastolain (280/2004) nojalla. Kunnat ja kuntayhtymät saavat oman aineistonsa suojaamattomana. Muusta aineistosta poistetaan sekä henkilön että toimipaikan tunnisteet.

arbetstidstillägg, övriga tillägg för ordinarie arbetstid samt naturaförmåner. År 2007 reviderades beräkningen av lönerna så att man beräknade lärarnas löner för övertidstimmar per vecka till lön för ordinarie arbetstid. Därför är siffrorna för lönen för ordinarie arbetstid hos lärarna inte jämförbara med motsvarande uppgifter från året innan. Denna revidering inverkar också på medeltalet för hela kommunsektorn då det gäller lönen i fråga.

Totallön inkluderar förutom lön för ordinarie arbetstid också lön för övertidsarbete och tilläggsarbete, jour- och beredskapsersättning o.d. tillägg som inte betalas regelbundet. I totallönen ingår inte semesterpenning och resultatpremier. I lönestatistiken ingår också begreppet totallön med resultatpremier.

För timavlönade har man räknat ut medeltimlönen för ordinarie arbetstid och totalmedeltimlönen där man som timdivisor använt de utförda arbetstimmarna.

2.1.4 Andra begrepp och statistiska nyckeltal

Medeltal är aritmetiskt medeltal.

Standardavvikelse är ett tal som mäter hur de observerade värdena fördelar sig kring variabelns medeltal.

Variationskoefficienten (%) är kvoten av standardavvikelsen och medeltalet, som ofta anges i procent. Detta nyckeltal möjliggör jämförelse av variationen inom olika grupper.

Median är det mittersta värdet i fördelningen, dvs. en lön som 50 procent av löntagarna inte når upp till. När det finns stora avvikelser mellan observationerna i materialet, lämpar sig medianen bättre än medeltalet för att mäta fördelningens mittpunkt.

Decilpunkt är ett värde som en viss decil av löntagare ligger under. T.ex. har 10 procent av löntagarna en lön under den 1:a decilpunkten och 90 procent av löntagarna når en lön som ligger under den 9:e decilpunkten.

2.1.5 Lagar och förordningar

Skyldigheten att lämna uppgifter grundar sig på statistiklagen (280/2004). Uppgifter överläts bara för statistik- och forskningsändamål. Enligt statistiklagen (280/2004) kan Statistikcentralen ge kommuner, samkommuner och organisationer tillstånd att använda uppgifter. Kommuner och samkommuner får sitt eget material oskyddat. Ur det övriga materialet elimineras identifikationerna för både personer och arbetsställen.

2.2 Tilastotutkimuksen menetelmäkuvaus

Tilastokeskus keräsi ansiotiedot kuntien kuukausi- ja tuntipalkkaisista palkansaajista, jotka olivat kunnan tai kuntayhtymän palveluksessa lokakuun ensimmäisenä arkipäivänä. Tiedustelussa ovat mukana kokoaikaiset, osa-aikaiset ja sivutoimiset palkansaajat. Palvelusuhteen luonteen mukaisesti kohdejoukko jakautuu vakinaisiin, määräaikaisiin, työllistettyihin, harjoittelijoihin ja oppisopimussuhteisiin työntekijöihin. Tiedustelun ulkopuolelle kuntien ja kuntayhtymien henkilöstöstä jäävät perhehoitajat ja omaishoitajat, sivutoimiset tuntiopettajat sekä työmarkkinatuen mukaisesti tehdyillä työharjoittelusopimuksella palkatut.

2.3 Tietojen oikeellisuus ja tarkkuus

Tiedustelu kattaa koko kuntasektorin henkilöstön. Vuosittain tiedot jäävät kuitenkin saamatta muutamalta työnantajalta kadon ollessa henkilöstön osalta n. 1-2 prosenttiyksikköä. Katoa voidaan pitää hyvin pienenä eikä se aiheuta harhaa palkkatietoihin. Tiedonantajilta kerätty aineisto ei aina ole virheetöntä. Toisinaan näiden virheiden korjaaminen saattaa aiheuttaa virheitä myös aineiston käsittelyvaiheessa. Keskeisimpänä epävarmuus tekijänä voidaan pitää palkkatekijöitä ja niihin liittyvää maksujaksotietoa.

Luotettavimmat palkkatiedot muodostuvat suurille ryhmille. Jos ryhmän suuruus jää alle 6 hengen, palkkatieto on korvattu pisteillä. Jos luokassa on ollut vähemmän kuin 6 henkilöä, on kohtaan merkitty kolme pistettä (**), jos taas henkilöitä ei ole ollut ollenkaan, merkintä on viiva (-).

2.4 Julkaistujen tietojen ajantasaisuus ja oikea-aikaisuus

Kuntasektorin palkkatilastot laaditaan vuosittain ja ne kuvaavat tilastovuoden tilannetta lokakuussa. Kunnilla ja kuntayhtymillä on lokakuusta joulukuuhun aikaa vastata tiedusteluun. Toisinaan tietojen saanti saattaa myöhästyä ja Viimeiset tiedot kunnilta saadaan maaliskuussa. Tilastot valmistuvat huhti-toukokuussa. Ennakkotietoja ei julkaista ja nyt julkaistavat tiedot ovat lopullisia.

2.5 Tietojen saatavuus ja läpinäkyvyys/selkeys

Kuntasektorin palkkatilastot julkaistaan julkisen sektorin palkat paperijulkaisuna, jossa on tietoa kuntasektorin kuukausi- ja tuntipalkkaisista sekä valtion kuukausipalkkaisista. Kuntasektorin palkkatilastojen tietoja julkaistaan lisäksi Tilastokeskuksen internet-sivuilla StatFin -tietokantatalukoina sekä HTML-muodossa. Kotisivuilta (<http://tilastokeskus.fi/til/ksp>) löytyvät mm.

2.2 Metodbeskrivning för statistikundersökningen

Statistikcentralen har samlat in löneuppgifterna om de månads- och timavlönade löntagare som den första vardag i oktober varit anställda av en kommun eller samkommun. Enkäten omfattar heltidsanställda och deltidsanställda löntagare samt löntagare med bisyssla. Enligt anställningsförhållandets karaktär fördelas populationen i ordinarie anställda, visstidsanställda, säselsatta, praktikanter och personer med läroavtalsförhållande. Utanför enkäten blir familjevårdare och närstående vårdare, timlärare i bisyssla samt de personer som avlönats genom avtal om arbetspraktik gällande arbetsmarknadsstöd.

2.3 Uppgifternas riktighet och exakthet

Enkäten omfattar de anställda inom hela den kommunala sektorn. Årligen saknas dock uppgifter från några arbetsgivare. Bortfallet för uppgifterna är omkring 1-2 procentenheter. Bortfallet kan anses vara mycket litet och förorsakar ingen bias i löneuppgifterna. Det insamlade materialet är inte alltid felfritt. Ibland kan en korrigering av dessa fel leda till fel också i materialets bearbetningsskede. De viktigaste osäkerhetsfaktorerna kan anses vara lönefaktorerna och anknytande uppgifter om betalningsperioder.

Resultaten för stora grupper är de mest tillförlitliga. Om någon grupp består av färre än 6 personer, har löneuppgiften ersatts med punkter (**), om inga personer funnits i gruppen är beteckningen ett streck(-).

2.4 Tidsenlighet och rättidighet

Lönestatistiken över kommunsektorn sammanställs årligen och den beskriver statistikårets situation i oktober. Kommunerna och samkommunerna har tid att besvara enkäten från oktober till december. Ibland kan uppgifterna försenas och de sista uppgifterna erhålls av kommunerna i mars. Statistiken färdigställs i månadsskiftet april-maj. Inga preliminära uppgifter utges, de uppgifter som nu publiceras är slutliga.

2.5 Tillgänglighet och transparens

Lönestatistiken över kommunsektorn publiceras i en papperspublikation över lönerna inom den offentliga sektorn. Den omfattar månads- och timavlönade löntagare inom kommunsektorn samt månadsavlönade inom staten. Uppgifter i statistiken över löner inom kommunsektorn utges ytterligare på Statistikcentralens webbplats som StatFin-databastabeller samt i HTML-format.

tilastonlaadinnassa käytettävät lomakkeet ja täyttöohjeet.

2.6 Tilastojen vertailukelpoisuus

Kuntasektorin palkkatilastoa on laadittu vuodesta 1973 lähtien. Tilastoa laaditaan yhteistyössä Kunnallisen työmarkkinalaitoksen kanssa.

Vuonna 2007 kuntasektorin ansiolaskentaa muutettiin siten, että opettajille laskettiin viikkoilytunneista muodostuvat ansiot säännöllisen työajan ansioksi. Säännöllisen työajan ansion luvut täten ole opettajilla vertailukelpoisia edellisen vuoden vastaaviin. Tämä muutos vaikuttaa myös kyseisen ansion koko kuntasektorin keskiarvoihin.

Tilasto on keskeinen kuntasektorin palkkoja kuvaava tilasto eikä muita vastaavia tuoteta. Kuntasektorin palkkatietoja käytetään ansiotasoindeksin laskennassa. Ansiotasoindeksi on palkansaajien säännölliseltä työajalta maksettavien ansioiden kehitystä mittaava indeksi.

2.7 Selkeys ja eheys/yhtenäisyys

Kuntien palkansaajien lukumääriä koskevia tilastoja julkaistaan lisäksi palkkarakennetilastossa (vuositilasto), työssäkäyntitilastossa (vuositilasto) ja työvoimatutkimuksessa (kuukausitilasto). Rajauksista ja keruumenetelmistä johtuen tiedot eivät ole keskenään vertailukelpoisia.

På webbplatsen

(http://tilastokeskus.fi/til/ksp/index_sv.html) finns bl.a. de blanketter och anvisningar som används i framställningen av statistiken.

2.6 Jämförbarhet

Statistiken över löner inom kommunsektorn har sammanställts sedan år 1973. Statistiken utarbetas i samarbete med Kommunala arbetsmarknadsverket.

År 2007 reviderades beräkningen av lönerna inom kommunsektorn så att man beräknade lärarnas löner för övertidstimmar per vecka till lön för ordinarie arbetstid. Därför är siffrorna för lönen för ordinarie arbetstid hos lärarna inte jämförbara med motsvarande uppgifter från året innan. Denna revidering inverkar också på medeltalet för hela kommunsektorn då det gäller inkomsten i fråga.

Denna statistik är central för beskrivningen av den kommunala sektorns löner och annan motsvarande statistik produceras inte. Uppgifterna om kommunernas löner används vid beräkningen av förtjänstnivåindexet. Förtjänstnivåindexet är ett index som mäter utvecklingen av lönerna för ordinarie arbetstid.

2.7 Tydlighet och konsistens

Statistik över löntagare inom kommunsektor publiceras ytterligare i lönestrukturstatistik (årsstatistik), i sysselsättningsstatistiken (årsstatistik) och i arbetskraftsundersökningen (månadsstatistik). På grund av avgränsningar och skillnader i insamlingsmetoder är uppgifterna inte sinsemellan jämförbara.

3 SVT Laatuseloste, Valtion palkat

3.1 Tilastotietojen relevanssi

3.1.1 Tiedustelun tietosisältö

Tiedustelun tietosisältö on muuttunut vuoden 2006 tiedustelussa. Valtiokonttori kerää Tahti -järjestelmään kuukausittain palkkatietoja valtioon palvelussuhteessa olevista kuukausi- ja tuntipalkkaisista henkilöistä. Tilastokeskukselle toimitetaan tilaston muodostamista varten loka-, marras- ja joulukuun tiedot Tahti-järjestelmästä. Tilastokeskuksen tietokannan tietosisältö on tilaston tuottamiseen liittyviltä olennaisilta kohdiltaan seuraava:

- sukupuoli
 - henkilötunnus
 - suoritettuja tutkintoja koskevat tiedot
 - ulkomaalaisen kansalaisuus
 - virasto
 - viraston toimiala
 - tieto budjetin pääluokasta, luvusta ja momentista, jolta palkka on maksettu
 - työpaikan tai asemapaikan sijaintikunta
 - palvelussuhdetiedot
 - virka-/ammattinimike
 - virassa/toimessa sovellettu työaikasääntö
 - säännöllinen työaika
 - palveluksessaoloaika valtiolla
 - henkilökohtainen palkka
 - säännöllisen työajan ansio
 - kokonaisansio
 - tulospalkkio
 - lomaraha
 - palkkauksen täysimääräisyys
- Tutkinto- ja toimialatiedot täydennetään aineistoon Tilastokeskuksen rekistereistä.

3.1.2 Käytetyt luokitukset, käsitteet ja tilastolliset tunnusluvut

Luokitukset

Tilaston sisältöä täydennetään Tilastokeskuksen ylläpitämällä luokituksilla ja tutkintorekisterin tiedoilla. Seuraavassa on yhteenvedo käytetyistä luokituksista:

Toimialaluokitus: Tilastossa käytetään Tilastokeskuksen vuoden 2002 toimialaluokitusta, joka perustuu Euroopan unionin yhteiseen toimialaluokitukseen, NACE 2002:een. Vuoden 2009 alusta otetaan käyttöön

3 Kvalitetsbeskrivning av FOS, Löner inom staten

3.1 Relevans av statistikuppgifterna

3.1.1 Uppgiftsinnehållet

Datainnehållet i löneförfrågan har ändrats i förfrågan för år 2006. Statskontoret samlar månatligen in löneuppgifter om månadsavlönade och timavlönade statsanställda till Tahti-systemet. Uppgifterna för oktober, november och december sänds från Tahti-systemet till Statistikcentralen för sammanställningen av statistiken. Datainnehållet i Statistikcentralens databas är till sina väsenliga delar följande:

- kön
 - personbeteckning
 - uppgifter om avlagda examina
 - utlännings nationalitet
 - ämbetsverk
 - bransch
 - uppgift om den huvudtitel, det kapitel och det moment i budgeten från vilket lönen betalats
 - kommun där arbetsplatsen eller stationeringsorten är belägen
 - uppgifter om anställnings förhållandet
 - tjänste-/yrkesbenämning
 - den arbetstidbestämmelse som tjänsten/befattningen lyder under
 - ordinarie arbetstid
 - tjänstgöringstid hos staten
 - individuell lön
 - lön för ordinarie arbetstid
 - totallönn
 - resultatpremie
 - semesterpenning
 - avlöning till fullt belopp
- Uppgifterna om examina och näringsgrenar kompletteras ur Statistikcentralens register

3.1.2 Klassificeringar, begrepp och statistiska nyckelta

Klassificeringar

Statistiken kompletteras med Statistikcentralens klassificeringar och uppgifter i examensregistret. Nedan ett sammandrag av klassificeringarna:

Näringsgrensindelningen: I statistikföringen används Statistikcentralens näringsgrensindelning 2002, som baserar sig på EU:s gemensamma näringsgrensstandard, NACE 2002.

toimialaluokitus 2008 (TOL 2008), joka perustuu Euroopan unionin toimialaluokituksen NACE Rev. 2:een. Vuoden 2008 tiedoissa käytetään sekä toimialaluokitus 2002 että 2008.

Ammattiluokitus: Tilastossa käytetään Tilastokeskuksen vuoden 2001 ammattiluokitusta, joka perustuu Euroopan unionin yhteiseen ammattiluokitukseen ISCO-88(COM)iin.

Koulutusluokitus: Tilastossa käytetään Tilastokeskuksen vuoden 2006 koulutusluokitusta, jota käytetään henkilön saaman koulutuksen luokittamiseen.

Koulutusluokituksen perusrakenne uudistettiin vuonna 1997. Se noudattaa mahdollisimman tarkasti kansainvälisen koulutusluokituksen ISCED 1997:n koulutusalojen ja koulutusasteiden sisältöä.

Aineiston palkansaajien koulutustiedon täydennyksessä käytetään Tilastokeskuksen tutkintorekisteriä, johon kerätään tiedot erilaisista tutkinnon suorittajista. Mikäli palkansaajalla ei ole koulutusta tai hän on suorittanut tutkinnon ulkomailla, niin henkilö sijoitetaan koulutusasteeltaan perusasteelle.

Lisätietoja Tilastokeskuksen luokituksista:
<http://tilastokeskus.fi/tk/tt/luokitukset/index.html>

3.1.3 Käsitteet

Henkilökohtainen palkka sisältää tehtäväkohtaisen peruspalkan lisäksi euromääräisinä maksetut vuosisidonnaiset lisät sekä henkilökohtaiset lisät.

Säännöllisen työajan ansio sisältää henkilökohtaisen palkan lisäksi työaikalisät, muut säännöllisen työajan lisät sekä luontoisedut.

Kokonaisansio sisältää säännöllisen työajan ansion lisäksi yli- ja lisätöypalkat, päivystys- ja varallaolokorvaukset sekä muut ei-säännöllisesti maksetut lisät. Kokonaisansio ei sisällä kertaluonteisia palkkaerä, kuten lomarahaa ja tulospalkkioita. Valtion palkkatilastoinnissa käytetty kokonaisansion käsite sisältää tulospalkkiot.

3.1.4 Tilastolliset tunnusluvut

Keskiarvo on aritmeettinen keskiarvo.

Keskihajonta kuvaa havaintoarvojen keskimääräistä poikkeamaa keskiarvosta.

Vaihtelu- eli variaatiokerroin (%) osoittaa kuinka monta prosenttia havaintoarvojen keskihajonta on havaintoarvojen keskiarvosta. Tämä tunnusluku mahdollistaa eri ryhmien sisäisen vaihtelun vertailun.

Yrkesklassifisering: I statistiken används Statistikcentralens allmänna yrkesklassifisering 2001, som bygger på Europeiska unionens gemensamma yrkesklassifisering, ISCO88(COM). I början av år 2009 införs näringsgrensindelningen TOL 2008 som bygger på Europeiska unionens näringsgrensindelning NACE Rev 2. I uppgifterna för år 2008 används både näringsgrensindelningen 2002 och 2008.

Utbildningsklassifisering: I statistiken används Statistikcentralens utbildningsklassifisering 2006, som används för att klassificera den utbildning en person erhållit.

Utbildningsklassifiseringens grundläggande struktur reviderades år 1997. Den följer så exakt som möjligt innehållet i utbildningsområdenas och -nivåernas innehåll i den internationella utbildningsklassifiseringen ISCED 1997.

Uppgifterna om löntagarnas utbildning kompletteras med Statistikcentralens examensregister som innehåller uppgifter om personer som avlagt examen. Löntagare som inte har någon utbildning, eller som har avlagt examen utomlands, placeras i utbildningsklassen grundnivå. Mera information om Statistikcentralens klassificeringar:

http://tilastokeskus.fi/meta/luokitukset/index_sv.html

3.1.3 Lönebegrepp

Den **individuella lönen** innehåller utöver den uppgiftsbaserade grundlönen årsbundna tillägg i euro och individuella tillägg.

Lön för ordinarie arbetstid innehåller utöver den individuella lönen arbetstidstillägg, övriga tillägg för ordinarie arbetstid samt naturaförmåner.

Totallön inkluderar förutom de ovannämnda också lön för övertidsarbete och tillägsarbete, jour- och beredskapsersättning o.d. tillägg som inte betalas regelbundet. I totallönen ingår inte semesterpenning och resultatpremier. Begreppet totallön i statistiken över löner inom staten innehåller också resultatpremier.

3.1.4 Statistiska nyckeltal

Medeltal är aritmetiskt medeltal.

Standardavvikelse är ett tal som mäter hur de observerade värdena fördelar sig kring variabelns medeltal.

Variationskoefficienten (%) är kvoten av standardavvikelsen och medeltalet, som ofta anges i procent. Detta nyckeltal möjliggör jämförelse av variationen inom olika grupper.

Mediaani on suurusjärjestykseen asetettujen havaintoarvojen keskimäinen arvo eli esimerkiksi ansio, jonka alittaa 50 prosenttia palkansaajista. Mediaani soveltuu keskiarvoa paremmin jakauman keskikohtaa mittaavaksi luvuksi, kun aineistossa on suuresti poikkeavia havaintoja.

Desiili ilmoittaa muuttujan arvot, joiden alapuolelle jakaumassa jää 10 %, 20 %, ..., 90 % tapauksista. Esimerkiksi 1. desiilin mukaisen ansion alittaa 10 prosenttia palkansaajista ja 9. desiilin mukaisen ansion alle jää 90 prosenttia palkansaajista.

3.2 Tilastotutkimuksen menetelmäkuvaus

Valtion henkilöstön palkoista kerätään tietoja Valtion työmarkkinalaitoksen omistamaan Tahti -järjestelmään kuukausittain. Tiedot on kerännyt Valtiokonttori. Suurin osa niistä on saatu konekielisesti palkanlaskenta-järjestelmistä. Tiedoista toimitetaan Tilastokeskukselle palkkatilastointia varten loka-, marras- ja joulukuun tiedot. Tilastokeskus vie Tahti -aineistosta saamansa tiedot omaan tietokantaansa, josta tuotetaan tilastojulkaisun tarvitsemat tiedot. Julkistettavat tiedot ovat pääosin marraskuulta.

Vuodesta 2007 alkaen ansiolaskentaa on muutettu valtion palkkatilastossa siten, että työaika- ja suoritusperusteiset lisät on laskettu vuoden viimeisen neljänneksen keskiarvosta. Tällä menetelmällä pyritään hyödyntämään aiempaa laajempaa tietosisältöä ja parantamaan tietojen vertailtavuutta vuosien välillä. Vuoden 2007 luvut on julkaistu Tilastokeskuksen kotisivuilla myös vuoden 2006 laskentatapaa käyttäen. Lisäksi vuoden 2006 luvut on saatavilla uudella laskentamenetelmällä laskettuna.

Tilastokeskus suoritti myös estimoinnin vuoden 2007 tietoihin tietojen vertailukelpoisuuden säilyttämiseksi. Vähennettyä palkkaa saaneet ja takautuvia eriä saaneet työsuhteet estimoitiin täyttä palkkaa saaneiksi. Estimointi tapahtui kaksivaiheisesti: Ensin vähennettyä palkkaa ja takautuvia eriä saaneille työsuhteille haettiin palkkatiedot joulukuulta. Jos vastaavaa työsuhdetta ei täyttä palkkaa saaneena ollut joulukuun tiedoissa, haettiin vastaavan työsuhteen tiedot lokakuun tiedoista. Toisessa vaiheessa estimoitiin niiden virastojen työsuhteille, joissa vähennettyä palkkaa tai takautuvia eriä saaneiden työsuhteiden määrä oli edelleen suuri.

Median är det mittersta värdet i fördelningen, dvs. en lön som 50 procent av löntagarna ligger under.

När det finns stora avvikelser mellan observationerna i materialet, lämpar sig medianen bättre än medeltalet för att mäta fördelningens mittpunkt.

Decilpunkt är ett värde som en viss decil av löntagare ligger under. T.ex. har 10 procent av löntagarna en lön under den 1:a decilpunkten och 90 procent av löntagarna når en lön som ligger under den 9:e decilpunkten.

3.2 Metodbeskrivning för statistikundersökningen

Uppgifter om de statsanställdas löner samlas månataligen in till Tahti-systemet som ägs av Statens arbetsmarknadsverk. Uppgifterna samlas in av Statskontoret. Största delen av dem har erhållits elektroniskt från löneberäkningssystemen. För statistikföringen av löner sänds löneuppgifter för oktober, november och december till Statistikcentralen. Statistikcentralen för in i sin egen databas de uppgifter man fått från Tahti-materialet och producerar utgående från dem de uppgifter som behövs för statistikpublikationen. Uppgifterna som offentliggörs är huvudsakligen från november.

Fr.o.m. år 2007 har löneberäkningen i statistiken över statens löner ändrats på så sätt att arbetstids- och prestationsbaserade tillägg har beräknats på basis av medeltalet för årets sista kvartal. Målsättningen är att utnyttja ett datainnehåll som är mer omfattande än tidigare och att förbättra jämförbarheten mellan olika år. Uppgifterna för år 2007 har också beräknats enligt beräkningssättet för år 2006 och erhålls på Statistikcentralens webbplats. Dessutom fås siffrorna för år 2006 på webbsidan beräknade enligt det nya beräkningssättet.

Statistikcentralen genomförde också en estimering av uppgifterna för år 2007 för att bibehålla uppgifternas jämförbarhet. I november estimerades anställningsförhållanden med avdragen lön och retroaktiva poster som anställningsposter med full lön. Estimeringen skedde i två skeden: Först hämtades löneuppgifterna för december för de anställningsförhållanden som under referensmånaden hade avdragen lön och retroaktiva poster. Om motsvarande anställningsförhållande inte ingick i uppgifterna för december med full lön, hämtades uppgifterna om motsvarande anställningsförhållande från uppgifterna för oktober. I det andra skedet estimerades värdet av den individuella lönen på basis av lönens månadsvärde för de anställningsförhållanden i ämbetsverk där det fortfarande fanns ett stort antal anställningsförhållanden med avdragen lön eller retroaktiva poster.

3.3 Tietojen oikeellisuus ja tarkkuus

Valtiokonttorista saatu rekisteri kattaa koko budjettitalouden henkilöstön. Virheiden määrä on perusaineistossa vähäinen ja tilastot kuvaavat luotettavasti valtion palkkarakenteita ja tasoja.

Luotettavimmat palkkatiedot muodostuvat suurille ryhmille. Jos ryhmän suuruus jää alle 30 hengen tai jommankumman sukupuolen edustajia on 1–6 henkilöä, niin palkkatieto on korvattu kolmella pisteellä(**), jos taas henkilöitä ei ole ollut ollenkaan, merkintä on viiva (-).

3.4 Julkaistujen tietojen ajantasaisuus ja oikea-aikaisuus

Valtiosektorin palkkatilasto on vuositilasto ja sen palveluhdetiedot kuvaavat kyseisen tilastovuoden marraskuussa virka- tai työsopimussuhteessa valtioon olleita kuukausi- ja tuntipalkkaisia.

3.5 Tietojen saatavuus ja läpinäkyvyys/selkeys

Julkaisutaulukkojen lisäksi Tilastokeskus julkaisee kuukausipalkkaisista StatFin -taulukkoja ammattinimikkeen, koulutuksen, ammattiluokituksen ja toimialan mukaan. Taulukot löytyvät Tilastokeskuksen internet sivuilta osoitteesta: www.tilastokeskus.fi/til/vkp/

Valtion virkasuhteisten palkkatietoja on yhtäjaksoisesti saatavissa vuodesta 1963 ja työsopimussuhteisten vuodesta 1966 lähtien. Vuodesta 1965 lähtien on valtion virkasuhteisten palkkatilastoa tehty rekisterin pohjalta. Työsopimussuhteisten osalta rekisteripohjaisuuteen siirryttiin vuonna 1969. Ennen vuotta 1963 on tietoja kerätty erilliselvityksillä, joiden ansioksia on julkaistu mm. komiteamietinnöissä. Valtion työsopimussuhteisista tuntipalkkaisista julkaistiin vuoteen 1991 asti omaa palkkatilastosarjaa kunkin vuoden tammi-, maaliskuun, touko-, syys- ja marraskuulta. Valtion sektorin tuotannonossa käytettävät metatiedot on saatavissa Tilastokeskuksen palkkatilastosta. Palkansaajiin liittyviä tietoja on saatavissa myös Tilastokeskuksen työssäkäyntitilastosta, tutkinto- rekisteristä sekä erityisrekisteristä.

3.6 Tilastojen vertailukelpoisuus

Vuodesta 2007 alkaen ansiolaskentaa on muutettu valtion palkkatilastossa siten, että työaika- ja suoritusperusteiset lisät on laskettu vuoden viimeisen

3.3 Felfrihet och exakthet

Det register som erhållits från Statskontoret omfattar hela personalen inom statens budgetekonomi. Antalet fel i primärmaterialet är litet och statistiken beskriver strukturerna och nivåerna för statens löner på ett tillförlitligt sätt.

De resultat som gäller stora grupper är mest tillförlitliga. Om någon grupp består av färre än 30 personer eller om 1–6 personer representerat någondera könet, har löneuppgiften ersatts med punkter (**).

Om inga personer funnits i gruppen är beteckningen ett streck (-).

3.4 Tidsenlighet och rättidighet

Statens lönestatistik är årsstatistik och uppgifterna om anställningsförhållanden beskriver de månads- och timavlönade som i november ifrågavarande statistikår var anställda av staten i tjänsteförhållande eller arbetsavtalsförhållande.

3.5 Tillgänglighet och transparens

Utöver publikationstabellerna har Statistikcentralen producerat Statfin-tabeller över månadsavlönade efter yrkesbeteckning, utbildning, näringsgrensindelning och yrkesklassificering. Tabellerna finns på Statistikcentralens internetsidor:

http://tilastokeskus.fi/til/vkp/index_sv.html

Löneuppgifter finns tillgängliga om statsanställda i tjänsteförhållande utan avbrott från och med år 1963 och för anställda i arbetsavtalsförhållande från och med år 1966. Fr.o.m år 1965 har lönestatistiken över statsanställda i tjänsteförhållande sammanställts på registerbasis. När det gäller anställda i arbetsavtalsförhållande övergick man till registerbaserad statistik år 1969. Före år 1963 har uppgifter samlats in genom separata utredningar, som publicerats bl.a. i kommittébetänkanden. Av statens timavlönade i arbetsavtalsförhållande publicerades fram till år 1991 årligen en egen lönestatistikserie för januari, mars, maj, september och november.

De metadata som används i produktionen inom den statliga sektorn är tillgängliga i Statistikcentralens lönestatistik. Uppgifter med anknytning till löntagare erhålls också ur Statistikcentralens sysselsättningsstatistik, examensregister och företagsregister.

3.6 Jämförbarhet

Fr.o.m. år 2007 har löneberäkningen i statistiken över statens löner ändrats på så sätt att arbetstids- och prestationsbaserade tillägg har beräknats på basis av me-

neljänneksen keskiarvosta. Tällä menetelmällä pyritään hyödyntämään aiempaa laajempaa tietosisältöä ja parantamaan tietojen vertailtavuutta vuosien välillä. Vuoden 2007 luvut on julkaistu Tilastokeskuksen kotisivuilla myös vuoden 2006 laskentatapaa käyttäen. Lisäksi vuoden 2006 luvut on saatavilla kotisivuilla uudella laskentamenetelmällä laskettuna.

Vertailtaessa lukuja vuoteen 2006 asti on vertailukelpoisuuden säilyttämiseksi käytettävä vuodelle 2006 vanhalla laskentamenetelmällä laskettuja lukuja. Vertailtaessa vuosia 2006 ja 2007 on käytettävä molempien vuosien kohdalla uudella menetelmällä tuotettuja lukuja.

Vuodesta 2003 lähtien tulospalkkiota ei ole sisällynyt säännöllisen työajan ansioon. Tilaston tiedusteluajankohta oli syyskuu vuodesta 1989 vuoteen 1993. Vuodesta 1994 lähtien tiedusteluukautena on ollut marraskuu.

3.7 Selkeys ja eheys/yhtenäisyys

Valtion budjettitalouden palkansaajien ansioista ja lukumääristä Valtion Työmarkkinalaitos julkaisee myös tilastoja. Lukumääriä koskevia tilastoja julkaistaan lisäksi Tilastokeskuksen palkkarakennetilastossa (vuositilasto) ja työssäkäyntitilastossa (vuositilasto) ja työvoimatutkimuksessa (kuukausitilasto).

Rajauksista ja luokitusten eroista johtuen tiedot eivät ole keskenään vertailukelpoisia.

deltalet för årets sista kvartal. Målsättningen är att utnyttja ett datainnehåll som är mer omfattande än tidigare och att förbättra jämförbarheten mellan olika år. Uppgifterna för år 2007 har också beräknats enligt beräkningssättet för år 2006 och erhålls på Statistikcentralens webbplats. Dessutom erhålls siffrorna för år 2006 på webbplatsen beräknade enligt det nya beräkningssättet.

Vid en jämförelse av siffror fram till år 2006 ska siffror beräknade enligt det gamla beräkningssättet användas för år 2006 för att bibehålla jämförbarheten. Vid en jämförelse av åren 2006 och 2007 ska de siffror som producerats med den nya metoden användas gällande båda åren.

Fr.o.m år 2003 har resultatpremie inte ingått i lönen för ordinarie arbetstid. Från år 1989 till år 1993 var referensperioden för statistiken september. Fr.o.m år 1994 har referensperioden varit november.

3.7 Tydlighet och konsistens

Statens arbetsmarknadsverk publicerar också statistik över löntagarnas inkomster och antalet löntagare inom statens budgetekonomi. Statistik över antal utges dessutom i Statistikcentralen lönestrukturstatistik (årsstatistik) och sysselsättningsstatistik (årsstatistik) och i arbetskraftsundersökningen (månadsstatistik). Beroende på skillnaderna i avgränsningar och klassificeringar är uppgifterna inte jämförbara med varandra.

Toimialataulukot
Näringsgrentabeller

Taulukko 1a. Kuntasektorin kuukausipalkat toimialan ja koulutuksen mukaan

Tabell 1a. Månadsavlönade inom den kommunala sektorn; löner efter näringsgren och utbildningsnivå

Toimiala - Näringsgren Koulutusaste - Utbildningsnivå	Lukumäärä				Säännöllisen työajan ansio €/kk			Kokonaisansio, €/kk			
	Antal				Lön för ordinarie arbetstid, €/månad			Totallönen, €/månad			
	Yhteensä	Miehet	Naiset	Osa-aikaiset	Yhteensä	Miehet	Naiset	Yhteensä	Desiili - Decil		
	Totalt	Män	Kvinnor	Deltidsanst.	Totalt	Män	Kvinnor	Totalt	1.	Med.	9.
Yhteensä	407 188	69 820	283 773	53 595	2 498	3 001	2 370	2 571	1 774	2 265	3 630
3 Keskiaste	147 882	18 538	107 364	21 980	2 060	2 235	2 029	2 088	1 705	2 005	2 561
5 Alin korkea-aste	83 573	10 232	62 915	10 426	2 388	2 689	2 337	2 431	1 928	2 311	3 055
6 Alempi korkeakouluaste	54 431	11 592	38 042	4 797	2 646	3 145	2 489	2 690	1 949	2 496	3 645
7 Ylempi korkeakouluaste	67 792	18 896	42 850	6 046	3 512	3 922	3 329	3 711	2 519	3 357	5 443
8 Tutkijakoulutusaste	4 742	2 138	1 943	661	4 914	5 306	4 479	5 589	3 217	5 116	8 755
9 Koulutusaste tuntematon	48 768	8 424	30 659	9 685	2 024	2 211	1 972	2 070	1 633	1 948	2 635
A Maatalous, riistatalous ja metsätalous	4 603	1 343	1 325	1 935	2 129	2 153	2 105	2 159	1 847	2 129	2 483
3 Keskiaste	3 169	929	908	1 332	2 115	2 136	2 093	2 142	1 862	2 126	2 447
5 Alin korkea-aste	200	44	94	62	2 203	2 271	2 173	2 246	1 921	2 236	2 601
6 Alempi korkeakouluaste	78	13	45	20	2 110	2 131	2 105	2 151	1 725	2 119	2 800
7 Ylempi korkeakouluaste	23	12	7	4	3 930	4 081	3 626	3 930
9 Koulutusaste tuntematon	1 133	345	271	517	2 095	2 107	2 078	2 132	1 788	2 100	2 487
01 Maatalous, riistatalous ja niihin liittyvät palvelut	4 563	1 321	1 311	1 931	2 112	2 130	2 094	2 143	1 847	2 126	2 468
3 Keskiaste	3 165	926	907	1 332	2 115	2 137	2 093	2 142	1 863	2 126	2 445
5 Alin korkea-aste	193	40	92	61	2 190	2 244	2 168	2 235	1 913	2 230	2 578
6 Alempi korkeakouluaste	76	13	43	20	2 082	2 131	2 069	2 124	1 725	2 108	2 752
7 Ylempi korkeakouluaste	5	1	1	3	-
9 Koulutusaste tuntematon	1 124	341	268	515	2 087	2 097	2 073	2 125	1 788	2 097	2 481
02 Metsätalous ja siihen liittyvät palvelut	40	22	14	4	3 273	3 453	3 003	3 273	2 124	3 087	5 072
3 Keskiaste	4	3	1	-
5 Alin korkea-aste	7	4	2	1
6 Alempi korkeakouluaste	2	-	2	-	..	-
7 Ylempi korkeakouluaste	18	11	6	1	4 056	4 290	3 626	4 056
9 Koulutusaste tuntematon	9	4	3	2	2 696	2 696
D Teollisuus	307	83	164	60	2 195	2 394	2 085	2 212	1 714	2 030	2 913
3 Keskiaste	162	35	90	37	2 000	2 031	1 986	2 028	1 689	1 926	2 405
5 Alin korkea-aste	42	15	23	4	2 403	2 627	2 267	2 403	1 696	2 445	3 050
6 Alempi korkeakouluaste	26	9	16	1	2 698	3 001	2 503	2 698
7 Ylempi korkeakouluaste	10	8	2	-	3 785	3 785
9 Koulutusaste tuntematon	67	16	33	18	1 909	1 919	1 904	1 923	1 663	1 870	2 180
DE Massan, paperin ja paperituotteiden valmistus; kustantaminen ja painaminen	286	67	160	59	2 183	2 419	2 076	2 194	1 710	2 020	2 913
3 Keskiaste	154	27	90	37	1 996	2 027	1 986	2 015	1 689	1 912	2 366
5 Alin korkea-aste	37	12	21	4	2 378	2 672	2 223	2 378	1 696	2 366	3 050
6 Alempi korkeakouluaste	25	9	15	1	2 720	3 001	2 525	2 720
7 Ylempi korkeakouluaste	9	7	2	-	3 616	3 616
9 Koulutusaste tuntematon	61	12	32	17	1 905	1 902	1 906	1 910	1 601	1 880	2 180
22 Kustantaminen, painaminen ja tallenteiden jäljentäminen	286	67	160	59	2 183	2 419	2 076	2 194	1 710	2 020	2 913
3 Keskiaste	154	27	90	37	1 996	2 027	1 986	2 015	1 689	1 912	2 366
5 Alin korkea-aste	37	12	21	4	2 378	2 672	2 223	2 378	1 696	2 366	3 050
6 Alempi korkeakouluaste	25	9	15	1	2 720	3 001	2 525	2 720
7 Ylempi korkeakouluaste	9	7	2	-	3 616	3 616
9 Koulutusaste tuntematon	61	12	32	17	1 905	1 902	1 906	1 910	1 601	1 880	2 180

Taulukko 1a. Kuntasektorin kuukausipalkat toimialan ja koulutuksen mukaan

Tabell 1a. Månadsavlönade inom den kommunala sektorn; löner efter näringsgren och utbildningsnivå

Toimiala - Näringsgren Koulutusaste - Utbildningsnivå	Lukumäärä				Säännöllisen työajan ansio €/kk			Kokonaisansio, €/kk			
	Antal				Lön för ordinarie arbetstid, €/månad			Totallön, €/månad			
	Yhteensä	Miehet	Naiset	Osa-aikaiset	Yhteensä	Miehet	Naiset	Yhteensä	Desiili - Decil		
	Totalt	Män	Kvinnor	Deltidsanst.	Totalt	Män	Kvinnor	Totalt	1.	Med.	9.
E Sähkö-, kaasu- ja vesihuolto	2 474	1 631	658	185	2 771	2 918	2 402	2 954	1 965	2 794	4 196
3 Keskiaste	763	524	194	45	2 285	2 360	2 082	2 477	1 893	2 321	3 303
5 Alin korkea-aste	688	446	188	54	2 836	3 044	2 333	3 069	2 040	2 968	4 118
6 Alempi korkeakouluaste	362	274	66	22	3 275	3 402	2 747	3 472	2 347	3 467	4 518
7 Ylempi korkeakouluaste	219	142	64	13	4 128	4 321	3 693	4 169	3 116	4 093	5 300
8 Tutkijakoulutusaste	10	8	2	-	4 657	4 696
9 Koulutusaste tuntematon	432	237	144	51	2 333	2 439	2 159	2 483	1 903	2 327	3 379
40 Sähkö-, kaasu- ja lämpöhuolto	1 348	874	380	94	2 957	3 162	2 481	3 113	2 018	2 998	4 294
3 Keskiaste	361	240	98	23	2 444	2 584	2 108	2 637	1 915	2 533	3 534
5 Alin korkea-aste	368	240	102	26	2 967	3 176	2 454	3 148	2 148	3 133	4 045
6 Alempi korkeakouluaste	225	174	40	11	3 349	3 495	2 713	3 518	2 459	3 528	4 524
7 Ylempi korkeakouluaste	153	101	45	7	4 145	4 355	3 672	4 178	3 073	4 114	5 325
8 Tutkijakoulutusaste	7	5	2	-	4 638	4 694
9 Koulutusaste tuntematon	234	114	93	27	2 462	2 687	2 183	2 598	1 939	2 493	3 518
41 Veden puhdistus ja jakelu	1 126	757	278	91	2 542	2 633	2 293	2 758	1 932	2 526	4 009
3 Keskiaste	402	284	96	22	2 144	2 173	2 055	2 336	1 857	2 184	2 987
5 Alin korkea-aste	320	206	86	28	2 682	2 887	2 192	2 977	1 981	2 813	4 196
6 Alempi korkeakouluaste	137	100	26	11	3 142	3 233	2 801	3 389	2 225	3 397	4 518
7 Ylempi korkeakouluaste	66	41	19	6	4 088	4 237	3 747	4 145	3 167	3 961	5 300
8 Tutkijakoulutusaste	3	3	-	-	-
9 Koulutusaste tuntematon	198	123	51	24	2 173	2 198	2 114	2 342	1 883	2 198	3 089
F Rakentaminen	890	533	239	118	2 464	2 527	2 321	2 521	1 655	2 303	3 606
3 Keskiaste	315	183	86	46	1 988	2 016	1 930	2 035	1 541	1 956	2 610
5 Alin korkea-aste	187	121	46	20	2 780	2 852	2 579	2 901	2 115	2 912	3 524
6 Alempi korkeakouluaste	114	84	23	7	3 306	3 419	2 896	3 348	2 705	3 301	4 031
7 Ylempi korkeakouluaste	53	31	19	3	3 677	3 722	3 605	3 699	2 775	3 620	4 811
8 Tutkijakoulutusaste	1	-	1	-	..	-
9 Koulutusaste tuntematon	220	114	64	42	1 953	1 933	1 988	1 984	1 541	1 926	2 451
45 Rakentaminen	890	533	239	118	2 464	2 527	2 321	2 521	1 655	2 303	3 606
3 Keskiaste	315	183	86	46	1 988	2 016	1 930	2 035	1 541	1 956	2 610
5 Alin korkea-aste	187	121	46	20	2 780	2 852	2 579	2 901	2 115	2 912	3 524
6 Alempi korkeakouluaste	114	84	23	7	3 306	3 419	2 896	3 348	2 705	3 301	4 031
7 Ylempi korkeakouluaste	53	31	19	3	3 677	3 722	3 605	3 699	2 775	3 620	4 811
8 Tutkijakoulutusaste	1	-	1	-	..	-
9 Koulutusaste tuntematon	220	114	64	42	1 953	1 933	1 988	1 984	1 541	1 926	2 451
G Tukku- ja vähittäiskauppa;											
mooittorijoneuvojen sekä henkilökohtalsten											
esineiden ja kotitalousesineiden korjaus	110	67	15	28	2 285	2 361	1 918	2 370	1 779	2 162	3 291
3 Keskiaste	44	24	6	14	2 093	2 129
5 Alin korkea-aste	28	19	4	5	2 646	2 861
6 Alempi korkeakouluaste	9	5	2	2	3 162	3 191
9 Koulutusaste tuntematon	29	19	3	7	1 952	1 997

Taulukko 1a. Kuntasektorin kuukausipalkat toimialan ja koulutuksen mukaan

Tabell 1a. Månadsavlönade inom den kommunala sektorn; löner efter näringsgren och utbildningsnivå

Toimiala - Näringsgren Koulutusaste - Utbildningsnivå	Lukumäärä				Säännöllisen työajan ansio €/kk			Kokonaisansio, €/kk			
	Antal				Lön för ordinarie arbetstid, €/månad			Totalt, €/månad			
	Yhteensä	Miehet	Naiset	Osa-aikaiset	Yhteensä	Miehet	Naiset	Yhteensä	Desiili - Decil		
	Totalt	Män	Kvinnor	Deltidsanst.	Totalt	Män	Kvinnor	Totalt	1.	Med.	9.
50 Moottorajoneuvojen kauppa, korjaus ja huolto sekä polttoaineen vähittäismyynti	87	67	14	6	2 286	2 361	1 898	2 373	1 779	2 189	3 291
3 Keskiaste	30	24	5	1	2 091	2 128
5 Alin korkea-aste	26	19	4	3	2 646	2 861
6 Alempi korkeakouluaste	8	5	2	1	3 162	3 191
9 Koulutusaste tuntematon	23	19	3	1	1 952	1 997
H Majoitus- ja ravitsemistoiminta	7 541	304	6 047	1 190	1 925	1 902	1 926	1 933	1 680	1 870	2 230
3 Keskiaste	5 812	226	4 738	848	1 905	1 880	1 906	1 911	1 682	1 867	2 192
5 Alin korkea-aste	536	14	466	56	2 105	2 131	2 104	2 131	1 717	1 994	2 763
6 Alempi korkeakouluaste	170	17	134	19	2 295	2 227	2 304	2 311	1 684	2 157	3 062
7 Ylempi korkeakouluaste	24	-	22	2	3 447	-	3 447	3 447
9 Koulutusaste tuntematon	999	47	687	265	1 821	1 810	1 821	1 826	1 642	1 800	2 037
55 Majoitus- ja ravitsemistoiminta	7 541	304	6 047	1 190	1 925	1 902	1 926	1 933	1 680	1 870	2 230
3 Keskiaste	5 812	226	4 738	848	1 905	1 880	1 906	1 911	1 682	1 867	2 192
5 Alin korkea-aste	536	14	466	56	2 105	2 131	2 104	2 131	1 717	1 994	2 763
6 Alempi korkeakouluaste	170	17	134	19	2 295	2 227	2 304	2 311	1 684	2 157	3 062
7 Ylempi korkeakouluaste	24	-	22	2	3 447	-	3 447	3 447
9 Koulutusaste tuntematon	999	47	687	265	1 821	1 810	1 821	1 826	1 642	1 800	2 037
I Kuljetus, varastointi ja tietoliikenne	1 932	1 300	539	93	2 527	2 599	2 353	2 683	1 961	2 514	3 640
3 Keskiaste	815	581	202	32	2 352	2 403	2 199	2 523	1 943	2 428	3 172
5 Alin korkea-aste	260	137	117	6	2 558	2 729	2 360	2 678	1 991	2 585	3 557
6 Alempi korkeakouluaste	129	85	39	5	3 258	3 461	2 819	3 331	2 068	3 381	4 400
7 Ylempi korkeakouluaste	83	55	18	10	4 196	4 413	3 557	4 223	2 600	4 108	5 894
8 Tutkijakoulutusaste	2	2	-	-	-
9 Koulutusaste tuntematon	643	440	163	40	2 364	2 398	2 273	2 552	1 951	2 469	3 322
60 Maailiikenne; putkijohtokuljetus	1 114	765	311	38	2 473	2 504	2 393	2 604	2 016	2 459	3 371
3 Keskiaste	528	383	133	12	2 375	2 394	2 316	2 509	2 028	2 424	3 091
5 Alin korkea-aste	113	61	50	2	2 537	2 636	2 415	2 655	2 013	2 589	3 432
6 Alempi korkeakouluaste	48	35	12	1	2 987	3 052	2 800	3 071	2 016	3 174	4 176
7 Ylempi korkeakouluaste	40	24	9	7	3 985	4 229	3 362	3 989	2 600	3 829	5 863
8 Tutkijakoulutusaste	1	1	-	-	-
9 Koulutusaste tuntematon	384	261	107	16	2 368	2 380	2 337	2 516	1 999	2 412	3 258
63 Liikennettä palveleva toiminta ja matkatoimistot	818	535	228	55	2 604	2 732	2 298	2 795	1 861	2 624	3 992
3 Keskiaste	287	198	69	20	2 310	2 420	1 975	2 550	1 776	2 446	3 587
5 Alin korkea-aste	147	76	67	4	2 575	2 806	2 318	2 696	1 980	2 581	3 568
6 Alempi korkeakouluaste	81	50	27	4	3 433	3 763	2 827	3 499	2 201	3 481	4 571
7 Ylempi korkeakouluaste	43	31	9	3	4 369	4 555	3 752	4 415	2 365	4 416	5 967
8 Tutkijakoulutusaste	1	1	-	-	-
9 Koulutusaste tuntematon	259	179	56	24	2 360	2 423	2 152	2 605	1 875	2 567	3 421
K Kiinteistö-, vuokraus- ja tutkimuspalvelut; liike-elämän palvelut	19 193	7 289	9 629	2 275	2 302	2 637	2 035	2 349	1 667	2 046	3 436
3 Keskiaste	7 983	2 252	4 739	992	1 899	2 034	1 831	1 958	1 632	1 849	2 427
5 Alin korkea-aste	3 525	1 813	1 425	287	2 549	2 788	2 237	2 590	1 922	2 576	3 259

Taulukko 1a. Kuntasektorin kuukausipalkat toimialan ja koulutuksen mukaan

Tabell 1a. Månadsavlönade inom den kommunala sektorn; löner efter näringsgren och utbildningsnivå

Toimiala - Näringsgren Koulutusaste - Utbildningsnivå	Lukumäärä				Säännöllisen työajan ansio €/kk			Kokonaisansio, €/kk			
	Antal				Lön för ordinarie arbetstid, €/månad			Totallön, €/månad			
	Yhteensä	Miehet	Naiset	Osa-aikaiset	Yhteensä	Miehet	Naiset	Yhteensä	Desiili - Decil		
	Totalt	Män	Kvinnor	Deltidsanst.	Totalt	Män	Kvinnor	Totalt	1.	Med.	9.
6 Alempi korkeakouluaste	2 084	1 345	625	114	3 053	3 195	2 741	3 082	2 224	3 039	3 940
7 Ylempi korkeakouluaste	1 269	698	498	73	3 754	4 041	3 344	3 785	2 553	3 692	5 003
8 Tutkijakoulutusaste	46	26	17	3	3 907	4 150	3 527	3 907	2 828	4 140	5 141
9 Koulutusaste tuntematon	4 286	1 155	2 325	806	1 881	2 007	1 815	1 928	1 608	1 819	2 358
70 Kiinteistöalan palvelut	5 606	2 123	2 630	853	1 937	2 095	1 801	2 011	1 616	1 822	2 722
3 Keskiaste	3 133	1 143	1 571	419	1 839	1 950	1 753	1 927	1 608	1 803	2 416
5 Alin korkea-aste	419	226	147	46	2 415	2 593	2 134	2 459	1 724	2 488	3 084
6 Alempi korkeakouluaste	162	105	49	8	2 967	3 098	2 674	3 018	1 888	2 928	3 995
7 Ylempi korkeakouluaste	51	28	20	3	3 670	4 052	3 136	3 683	1 929	3 612	5 037
8 Tutkijakoulutusaste	1	-	1	-	..	-
9 Koulutusaste tuntematon	1 840	621	842	377	1 813	1 906	1 742	1 876	1 602	1 785	2 276
72 Tietojenkäsittelypalvelu	749	454	266	29	2 735	2 776	2 667	2 800	1 913	2 656	3 846
3 Keskiaste	193	133	51	9	2 290	2 318	2 221	2 342	1 861	2 253	3 034
5 Alin korkea-aste	181	96	79	6	2 684	2 717	2 643	2 744	2 059	2 604	3 663
6 Alempi korkeakouluaste	145	102	37	6	2 792	2 822	2 709	2 869	1 886	2 844	3 946
7 Ylempi korkeakouluaste	145	80	61	4	3 489	3 600	3 345	3 549	2 736	3 350	4 649
8 Tutkijakoulutusaste	7	6	1	-	3 989	3 989
9 Koulutusaste tuntematon	78	37	37	4	2 219	2 319	2 131	2 324	1 791	2 136	3 021
74 Muu liike-elämää palveleva toiminta	12 838	4 712	6 733	1 393	2 423	2 864	2 098	2 458	1 691	2 149	3 590
3 Keskiaste	4 657	976	3 117	564	1 921	2 096	1 863	1 961	1 643	1 873	2 386
5 Alin korkea-aste	2 925	1 491	1 199	235	2 559	2 822	2 223	2 598	1 941	2 585	3 258
6 Alempi korkeakouluaste	1 777	1 138	539	100	3 083	3 237	2 749	3 106	2 318	3 061	3 940
7 Ylempi korkeakouluaste	1 073	590	417	66	3 797	4 102	3 354	3 824	2 535	3 763	5 035
8 Tutkijakoulutusaste	38	20	15	3	3 953	4 162	3 669	3 953	2 828	4 217	5 141
9 Koulutusaste tuntematon	2 368	497	1 446	425	1 919	2 108	1 849	1 953	1 608	1 857	2 388
L Julkinen hallinto ja maanpuolustus;											
pakollinen sosiaalivakuutus	48 341	13 443	28 833	6 065	2 533	2 881	2 366	2 571	1 811	2 271	3 697
3 Keskiaste	15 463	5 179	7 886	2 398	2 167	2 383	2 020	2 221	1 737	2 087	2 849
5 Alin korkea-aste	11 170	2 093	8 044	1 033	2 313	2 687	2 214	2 346	1 893	2 169	3 025
6 Alempi korkeakouluaste	6 755	1 740	4 438	577	2 688	3 115	2 518	2 719	1 907	2 513	3 823
7 Ylempi korkeakouluaste	7 545	2 496	4 520	529	3 620	4 190	3 296	3 650	2 399	3 338	5 281
8 Tutkijakoulutusaste	332	150	156	26	4 673	5 171	4 195	4 679	2 990	4 146	7 013
9 Koulutusaste tuntematon	7 076	1 785	3 789	1 502	2 111	2 273	2 034	2 146	1 673	2 024	2 736
75 Julkinen hallinto ja maanpuolustus;											
pakollinen sosiaalivakuutus	48 341	13 443	28 833	6 065	2 533	2 881	2 366	2 571	1 811	2 271	3 697
3 Keskiaste	15 463	5 179	7 886	2 398	2 167	2 383	2 020	2 221	1 737	2 087	2 849
5 Alin korkea-aste	11 170	2 093	8 044	1 033	2 313	2 687	2 214	2 346	1 893	2 169	3 025
6 Alempi korkeakouluaste	6 755	1 740	4 438	577	2 688	3 115	2 518	2 719	1 907	2 513	3 823
7 Ylempi korkeakouluaste	7 545	2 496	4 520	529	3 620	4 190	3 296	3 650	2 399	3 338	5 281
8 Tutkijakoulutusaste	332	150	156	26	4 673	5 171	4 195	4 679	2 990	4 146	7 013
9 Koulutusaste tuntematon	7 076	1 785	3 789	1 502	2 111	2 273	2 034	2 146	1 673	2 024	2 736
M Koulutus	89 170	23 197	52 039	13 934	2 955	3 207	2 840	3 030	1 883	3 064	4 015
3 Keskiaste	14 766	2 399	7 041	5 326	2 001	2 248	1 911	2 029	1 662	1 886	2 637
5 Alin korkea-aste	8 992	1 906	5 009	2 077	2 504	2 809	2 387	2 539	1 862	2 419	3 386
6 Alempi korkeakouluaste	16 085	5 750	8 778	1 557	3 135	3 338	2 997	3 210	2 247	3 226	4 014

Taulukko 1a. Kuntasektorin kuukausipalkat toimialan ja koulutuksen mukaan

Tabell 1a. Månadsavlönade inom den kommunala sektorn; löner efter näringsgren och utbildningsnivå

Toimiala - Näringsgren Koulutusaste - Utbildningsnivå	Lukumäärä				Säännöllisen työntekijän ansio €/kk			Kokonaisansio, €/kk			
	Antal				Lön för ordinarie arbetstid, €/månad			Totallönen, €/månad			
	Yhteensä	Miehet	Naiset	Osa-aikaiset	Yhteensä	Miehet	Naiset	Yhteensä	Desiili - Decil		
	Totalt	Män	Kvinnor	Deltidsanst.	Totalt	Män	Kvinnor	Totalt	1.	Med.	9.
7 Ylempi korkeakouluaste	40 634	10 847	27 166	2 621	3 242	3 460	3 155	3 340	2 582	3 272	4 158
8 Tutkijakoulutusaste	1 475	685	635	155	4 215	4 439	3 970	4 289	3 168	4 152	5 450
9 Koulutusaste tuntematon	7 218	1 610	3 410	2 198	2 198	2 330	2 135	2 246	1 677	2 068	3 035
80 Koulutus	89 170	23 197	52 039	13 934	2 955	3 207	2 840	3 030	1 883	3 064	4 015
3 Keskiaste	14 766	2 399	7 041	5 326	2 001	2 248	1 911	2 029	1 662	1 886	2 637
5 Alin korkea-aste	8 992	1 906	5 009	2 077	2 504	2 809	2 387	2 539	1 862	2 419	3 386
6 Alempi korkeakouluaste	16 085	5 750	8 778	1 557	3 135	3 338	2 997	3 210	2 247	3 226	4 014
7 Ylempi korkeakouluaste	40 634	10 847	27 166	2 621	3 242	3 460	3 155	3 340	2 582	3 272	4 158
8 Tutkijakoulutusaste	1 475	685	635	155	4 215	4 439	3 970	4 289	3 168	4 152	5 450
9 Koulutusaste tuntematon	7 218	1 610	3 410	2 198	2 198	2 330	2 135	2 246	1 677	2 068	3 035
N Terveydenhuolto- ja sosiaalipalvelut	222 081	17 449	178 468	26 164	2 365	3 242	2 277	2 450	1 767	2 175	3 051
3 Keskiaste	95 651	5 121	80 100	10 430	2 067	2 201	2 058	2 087	1 720	2 021	2 518
5 Alin korkea-aste	55 846	3 119	46 165	6 562	2 379	2 551	2 367	2 424	1 976	2 330	2 952
6 Alempi korkeakouluaste	27 275	1 984	22 977	2 314	2 318	2 583	2 295	2 349	1 922	2 249	2 862
7 Ylempi korkeakouluaste	16 312	4 216	9 457	2 639	4 268	4 997	3 938	4 881	2 559	4 820	7 467
8 Tutkijakoulutusaste	2 816	1 238	1 107	471	5 421	5 898	4 881	6 575	3 646	6 258	9 793
9 Koulutusaste tuntematon	24 181	1 771	18 662	3 748	1 964	2 159	1 945	2 008	1 605	1 912	2 416
85 Terveydenhuolto- ja sosiaalipalvelut	222 081	17 449	178 468	26 164	2 365	3 242	2 277	2 450	1 767	2 175	3 051
3 Keskiaste	95 651	5 121	80 100	10 430	2 067	2 201	2 058	2 087	1 720	2 021	2 518
5 Alin korkea-aste	55 846	3 119	46 165	6 562	2 379	2 551	2 367	2 424	1 976	2 330	2 952
6 Alempi korkeakouluaste	27 275	1 984	22 977	2 314	2 318	2 583	2 295	2 349	1 922	2 249	2 862
7 Ylempi korkeakouluaste	16 312	4 216	9 457	2 639	4 268	4 997	3 938	4 881	2 559	4 820	7 467
8 Tutkijakoulutusaste	2 816	1 238	1 107	471	5 421	5 898	4 881	6 575	3 646	6 258	9 793
9 Koulutusaste tuntematon	24 181	1 771	18 662	3 748	1 964	2 159	1 945	2 008	1 605	1 912	2 416
O Muut yhteiskunnalliset ja henkilökohtaiset palvelut	9 286	2 936	5 080	1 270	2 216	2 328	2 152	2 240	1 766	2 094	2 897
3 Keskiaste	2 437	1 000	1 079	358	2 030	2 110	1 955	2 069	1 703	1 983	2 552
5 Alin korkea-aste	1 885	476	1 186	223	2 145	2 406	2 037	2 174	1 814	2 003	2 820
6 Alempi korkeakouluaste	1 206	255	805	146	2 369	2 710	2 261	2 383	1 796	2 302	3 063
7 Ylempi korkeakouluaste	1 488	347	1 007	134	2 575	2 773	2 508	2 581	1 950	2 397	3 508
8 Tutkijakoulutusaste	56	27	23	6	3 073	3 338	2 785	3 076	2 218	2 657	4 510
9 Koulutusaste tuntematon	2 214	831	980	403	2 107	2 205	2 024	2 127	1 731	2 023	2 672
90 Ympäristöhuolto	876	545	265	66	2 557	2 656	2 354	2 668	1 895	2 501	3 765
3 Keskiaste	273	166	89	18	2 129	2 159	2 075	2 247	1 784	2 146	2 785
5 Alin korkea-aste	248	166	64	18	2 693	2 803	2 401	2 854	2 108	2 769	3 778
6 Alempi korkeakouluaste	122	89	31	2	3 157	3 252	2 875	3 244	2 355	3 066	4 127
7 Ylempi korkeakouluaste	62	30	28	4	3 560	3 901	3 194	3 560	2 493	3 632	4 608
8 Tutkijakoulutusaste	3	3	-	-	-
9 Koulutusaste tuntematon	168	91	53	24	2 082	2 126	2 009	2 168	1 789	2 076	2 661
92 Virkistys-, kulttuuri- ja urheilutoiminta	8 375	2 388	4 789	1 198	2 177	2 249	2 141	2 190	1 761	2 069	2 745
3 Keskiaste	2 154	834	981	339	2 018	2 100	1 947	2 046	1 698	1 968	2 496
5 Alin korkea-aste	1 635	310	1 120	205	2 053	2 187	2 015	2 059	1 798	1 968	2 393
6 Alempi korkeakouluaste	1 082	166	772	144	2 263	2 397	2 234	2 266	1 782	2 240	2 762
7 Ylempi korkeakouluaste	1 425	316	979	130	2 527	2 650	2 488	2 533	1 946	2 376	3 357
8 Tutkijakoulutusaste	53	24	23	6	2 902	3 023	2 785	2 905	2 218	2 584	4 056
9 Koulutusaste tuntematon	2 026	738	914	374	2 111	2 214	2 028	2 125	1 729	2 022	2 673

Taulukko 1a. Kuntasektorin kuukausipalkat toimialan ja koulutuksen mukaan

Tabell 1a. Månadsavlönade inom den kommunala sektorn; löner efter näringsgren och utbildningsnivå

Toimiala - Näringsgren Koulutusaste - Utbildningsnivå	Lukumäärä				Säännöllisen työajan ansio €/kk			Kokonaisansio, €/kk			
	Antal				Lön för ordinarie arbetstid, €/månad			Totallön, €/månad			
	Yhteensä	Miehet	Naiset	Osa-aikaiset	Yhteensä	Miehet	Naiset	Yhteensä	Desiili - Decil		
	Totalt	Män	Kvinnor	Deltidsanst.	Totalt	Män	Kvinnor	Totalt	1.	Med.	9.
93 Muut palvelut	35	3	26	6	2 049	2 049
3 Keskiaste	10	-	9	1	1 643	-	1 643	1 643
5 Alin korkea-aste	2	-	2	-	..	-
6 Alempi korkeakouluaste	2	-	2	-	..	-
7 Ylempi korkeakouluaste	1	1	-	-	-
9 Koulutusaste tuntematon	20	2	13	5	1 944	1 944
X Toimiala tuntematon	1 259	244	737	278	2 350	2 562	2 253	2 377	1 763	2 209	3 253
3 Keskiaste	502	85	295	122	2 005	2 045	1 991	2 026	1 634	1 945	2 476
5 Alin korkea-aste	213	28	148	37	2 331	2 368	2 319	2 352	1 817	2 283	2 986
6 Alempi korkeakouluaste	138	31	94	13	2 627	3 207	2 383	2 639	1 894	2 443	3 276
7 Ylempi korkeakouluaste	132	44	70	18	3 059	3 239	2 879	3 109	2 375	3 106	3 848
8 Tutkijakoulutusaste	4	2	2	-	..	-
9 Koulutusaste tuntematon	270	54	128	88	2 096	2 045	2 135	2 147
99 Toimiala tuntematon	1 259	244	737	278	2 350	2 562	2 253	2 377	1 763	2 209	3 253
3 Keskiaste	502	85	295	122	2 005	2 045	1 991	2 026	1 634	1 945	2 476
5 Alin korkea-aste	213	28	148	37	2 331	2 368	2 319	2 352	1 817	2 283	2 986
6 Alempi korkeakouluaste	138	31	94	13	2 627	3 207	2 383	2 639	1 894	2 443	3 276
7 Ylempi korkeakouluaste	132	44	70	18	3 059	3 239	2 879	3 109	2 375	3 106	3 848
8 Tutkijakoulutusaste	4	2	2	-	..	-
9 Koulutusaste tuntematon	270	54	128	88	2 096	2 045	2 135	2 147

Taulukko 1b. Valtion kuukausipalkat toimialan ja koulutuksen mukaan
Tabell 1b. Månadslöner inom staten; löner efter näringsgren och utbildningsnivå

Toimiala - Näringsgren Koulutusaste - Utbildningsnivå	Lukumäärä				Säännöllisen työajan ansio €/kk			Kokonaisansio, €/kk			
	Antal				Lön för ordinarie arbetstid, €/månad			Totallön, €/månad			
	Yhteensä	Miehet	Naiset	Osa-aikaiset	Yhteensä	Miehet	Naiset	Yhteensä	Desilli - Decil		
	Totalt	Män	Kvinnor	Deltidsanst.	Totalt	Män	Kvinnor	Totalt	1.	Med.	9.
Yhteensä	119 667	56 446	53 359	9 862	2 951	3 225	2 657	3 003	1 975	2 724	4 447
3 Keskiaste	23 931	13 163	9 205	1 563	2 443	2 607	2 205	2 514	1 920	2 387	3 256
5 Alin korkea-aste	25 581	10 840	13 181	1 560	2 665	3 069	2 332	2 724	2 010	2 520	3 725
6 Alempi korkeakouluaste	10 868	4 705	5 425	738	2 837	3 164	2 548	2 878	1 954	2 710	4 042
7 Ylempi korkeakouluaste	30 453	14 056	14 083	2 314	3 462	3 723	3 196	3 502	2 118	3 324	5 113
8 Tutkijakoulutusaste	10 981	6 430	3 681	870	4 242	4 426	3 916	4 287	2 900	3 996	5 958
9 Koulutusaste tuntematon	17 853	7 252	7 784	2 817	2 381	2 538	2 236	2 427	1 827	2 220	3 263
D Teollisuus	58	22	34	2	2 812	3 162	2 596	2 902	2 080	2 542	3 678
3 Keskiaste	26	10	16	-	2 384	2 602	2 261	2 539
5 Alin korkea-aste	8	4	4	-	3 500	3 519
6 Alempi korkeakouluaste	3	3	-	-	-
7 Ylempi korkeakouluaste	1	1	-	-	-
9 Koulutusaste tuntematon	20	4	14	2	2 828	2 880
DE Massan, paperin ja paperituotteiden valmistus; kustantaminen ja painaminen	58	22	34	2	2 812	3 162	2 596	2 902	2 080	2 542	3 678
3 Keskiaste	26	10	16	-	2 384	2 602	2 261	2 539
5 Alin korkea-aste	8	4	4	-	3 500	3 519
6 Alempi korkeakouluaste	3	3	-	-	-
7 Ylempi korkeakouluaste	1	1	-	-	-
9 Koulutusaste tuntematon	20	4	14	2	2 828	2 880
22 Kustantaminen, painaminen ja tallenteiden jäljentäminen	58	22	34	2	2 812	3 162	2 596	2 902	2 080	2 542	3 678
3 Keskiaste	26	10	16	-	2 384	2 602	2 261	2 539
5 Alin korkea-aste	8	4	4	-	3 500	3 519
6 Alempi korkeakouluaste	3	3	-	-	-
7 Ylempi korkeakouluaste	1	1	-	-	-
9 Koulutusaste tuntematon	20	4	14	2	2 828	2 880
I Kuljetus, varastointi ja tietoliikenne	1 256	637	530	89	3 570	4 027	3 007	3 691	2 369	3 471	5 437
3 Keskiaste	134	35	83	16	2 543	2 870	2 404	2 641	2 153	2 453	3 381
5 Alin korkea-aste	313	136	155	22	2 960	3 247	2 703	3 062	2 358	3 034	3 766
6 Alempi korkeakouluaste	228	170	45	13	3 799	3 927	3 298	3 937	2 905	3 842	5 102
7 Ylempi korkeakouluaste	377	238	121	18	4 622	4 863	4 123	4 748	3 235	4 635	6 329
8 Tutkijakoulutusaste	20	12	7	1	4 683	4 709	4 632	4 861
9 Koulutusaste tuntematon	184	46	119	19	2 674	3 046	2 539	2 810	2 150	2 606	3 664
63 Liikennettä palveleva toiminta ja matkatoimistot	1 006	541	389	76	3 589	4 008	2 992	3 690	2 372	3 486	5 402
3 Keskiaste	100	24	63	13	2 504	2 782	2 398	2 588	2 153	2 421	3 381
5 Alin korkea-aste	283	131	131	21	2 992	3 259	2 719	3 091	2 372	3 114	3 766
6 Alempi korkeakouluaste	183	143	29	11	3 821	3 912	3 354	3 924	2 919	3 823	5 102
7 Ylempi korkeakouluaste	301	203	85	13	4 607	4 830	4 064	4 718	3 210	4 635	6 144
8 Tutkijakoulutusaste	16	9	6	1	4 476	4 557
9 Koulutusaste tuntematon	123	31	75	17	2 667	2 993	2 529	2 762	2 133	2 590	3 613
64 Posti- ja teleliikenne	250	96	141	13	3 489	4 145	3 049	3 695	2 349	3 329	5 867
3 Keskiaste	34	11	20	3	2 658	3 061	2 424	2 795	2 154	2 621	3 314
5 Alin korkea-aste	30	5	24	1	2 668	2 800
6 Alempi korkeakouluaste	45	27	16	2	3 709	4 007	3 193	3 992	2 867	3 959	5 022
7 Ylempi korkeakouluaste	76	35	36	5	4 692	5 069	4 288	4 888	3 401	4 668	6 714
8 Tutkijakoulutusaste	4	3	1	-

Taulukko 1b. Valtion kuukausipalkat toimialan ja koulutuksen mukaan
Tabell 1b. Månadslöner inom staten; löner efter näringsgren och utbildningsnivå

Toimiala - Näringsgren		Lukumäärä				Säännöllisen työajan ansio €/kk			Kokonaisansio, €/kk			
Koulutusaste - Utbildningsnivå		Antal				Lön för ordinarie arbetstid, €/månad			Totallön, €/månad			
		Yhteensä	Miehet	Naiset	Osa-aikaiset	Yhteensä	Miehet	Naiset	Yhteensä	Desiili - Decil		
		Totalt	Män	Kvinnor	Deltidsanst.	Totalt	Män	Kvinnor	Totalt	1.	Med.	9.
9	Koulutusaste tuntematon	61	15	44	2	2 687	3 190	2 556	2 902	2 196	2 606	4 265
J	Rahoitustoiminta	64	23	37	4	3 301	3 792	2 978	3 330	2 175	3 497	4 525
3	Keskiaste	2	1	1	-
5	Alin korkea-aste	8	1	7	-	2 653	2 729
6	Alempi korkeakouluaste	13	3	10	-	3 272	3 276
7	Ylempi korkeakouluaste	29	16	10	3	3 863	4 045	3 572	3 881
8	Tutkijakoulutusaste	1	-	1	-	..	-
9	Koulutusaste tuntematon	11	2	8	1	2 262	2 327
65	Rahoituksen välitys pl.											
	vakuutustoiminta	64	23	37	4	3 301	3 792	2 978	3 330	2 175	3 497	4 525
3	Keskiaste	2	1	1	-
5	Alin korkea-aste	8	1	7	-	2 653	2 729
6	Alempi korkeakouluaste	13	3	10	-	3 272	3 276
7	Ylempi korkeakouluaste	29	16	10	3	3 863	4 045	3 572	3 881
8	Tutkijakoulutusaste	1	-	1	-	..	-
9	Koulutusaste tuntematon	11	2	8	1	2 262	2 327
K	Kiinteistö-, vuokraus- ja tutkimuspalvelut;											
	liike-elämän palvelut	15 473	6 127	7 896	1 450	2 959	3 381	2 628	2 983	1 976	2 664	4 484
3	Keskiaste	2 385	678	1 435	272	2 202	2 278	2 167	2 228	1 851	2 163	2 680
5	Alin korkea-aste	3 320	795	2 249	276	2 374	2 594	2 295	2 392	1 963	2 217	3 002
6	Alempi korkeakouluaste	1 585	658	841	86	2 671	2 979	2 428	2 697	1 881	2 569	3 713
7	Ylempi korkeakouluaste	4 599	2 264	1 933	402	3 513	3 772	3 202	3 534	2 381	3 382	4 864
8	Tutkijakoulutusaste	1 768	1 065	566	137	4 374	4 538	4 058	4 394	3 183	4 175	5 895
9	Koulutusaste tuntematon	1 816	667	872	277	2 420	2 634	2 253	2 456	1 910	2 276	3 263
70	Kiinteistöalan palvelut	81	50	26	5	2 511	2 491	2 548	2 565	1 977	2 369	3 528
3	Keskiaste	26	18	6	2	2 278	2 193	2 518	2 328
5	Alin korkea-aste	9	6	3	-	2 923	2 945
6	Alempi korkeakouluaste	6	3	2	1
7	Ylempi korkeakouluaste	9	3	6	-	3 694	3 694
9	Koulutusaste tuntematon	31	20	9	2	2 179	2 246	2 013	2 272
72	Tietojenkäsittelypalvelu	44	25	16	3	3 209	3 455	2 825	3 260	2 445	2 865	4 272
3	Keskiaste	9	3	5	1	2 722	2 755
5	Alin korkea-aste	13	9	4	-	3 082	3 149
6	Alempi korkeakouluaste	8	4	4	-	2 853	2 891
7	Ylempi korkeakouluaste	7	5	1	1	5 019	5 090
9	Koulutusaste tuntematon	7	4	2	1	2 801	2 832
73	Tutkimus ja kehittäminen	8 380	4 079	3 452	849	3 273	3 551	2 938	3 300	2 090	3 089	4 849
3	Keskiaste	1 099	407	559	133	2 280	2 353	2 228	2 320	1 848	2 245	2 863
5	Alin korkea-aste	883	255	545	83	2 576	2 686	2 523	2 613	2 038	2 486	3 363
6	Alempi korkeakouluaste	673	337	283	53	2 943	3 088	2 763	2 978	2 135	2 897	3 982
7	Ylempi korkeakouluaste	2 977	1 582	1 113	282	3 566	3 745	3 308	3 584	2 520	3 393	4 900
8	Tutkijakoulutusaste	1 602	984	493	125	4 366	4 530	4 029	4 382	3 177	4 173	5 890
9	Koulutusaste tuntematon	1 146	514	459	173	2 541	2 726	2 325	2 587	1 939	2 387	3 492
74	Muu liike-elämää palveleva toiminta	6 968	1 973	4 402	593	2 591	3 047	2 386	2 610	1 915	2 241	3 864
3	Keskiaste	1 251	250	865	136	2 129	2 156	2 121	2 143	1 856	2 124	2 393
5	Alin korkea-aste	2 415	525	1 697	193	2 295	2 533	2 221	2 306	1 946	2 160	2 867
6	Alempi korkeakouluaste	898	314	552	32	2 477	2 860	2 262	2 498	1 826	2 274	3 372
7	Ylempi korkeakouluaste	1 606	674	813	119	3 406	3 822	3 050	3 435	2 049	3 345	4 740

Taulukko 1b. Valtion kuukausipalkat toimialan ja koulutuksen mukaan
Tabell 1b. Månadslöner inom staten; löner efter näringsgren och utbildningsnivå

Toimiala - Näringsgren Koulutusaste - Utbildningsnivå	Lukumäärä				Säännöllisen työntekijän ansio €/kk			Kokonaisansio, €/kk			
	Antal				Lön för ordinarie arbetstid, €/månad			Totallönen, €/månad			
	Yhteensä	Miehet	Naiset	Osa-aikaiset	Yhteensä	Miehet	Naiset	Yhteensä	Desiili - Decil		
	Totalt	Män	Kvinnor	Deltidsanst.	Totalt	Män	Kvinnor	Totalt	1.	Med.	9.
8 Tutkijakoulutusaste	166	81	73	12	4 453	4 649	4 248	4 507	3 233	4 301	6 005
9 Koulutusaste tuntematon	632	129	402	101	2 211	2 317	2 178	2 228	1 880	2 144	2 676
L Julkinen hallinto ja maanpuolustus;											
 pakollinen sosiaalivakuutus	65 935	34 759	27 667	3 509	2 976	3 216	2 671	3 042	2 029	2 808	4 399
3 Keskiaste	17 540	11 128	5 591	821	2 528	2 666	2 251	2 612	1 969	2 534	3 359
5 Alin korkea-aste	18 494	9 135	8 454	905	2 771	3 147	2 365	2 842	2 042	2 696	3 861
6 Alempi korkeakouluaste	6 505	3 113	3 059	333	2 985	3 289	2 672	3 033	2 054	2 937	4 170
7 Ylempi korkeakouluaste	13 289	6 998	5 708	583	4 013	4 259	3 710	4 065	2 765	3 857	5 585
8 Tutkijakoulutusaste	1 315	798	471	46	4 651	4 815	4 367	4 686	3 390	4 140	6 652
9 Koulutusaste tuntematon	8 792	3 587	4 384	821	2 445	2 655	2 273	2 509	1 921	2 303	3 322
75 Julkinen hallinto ja maanpuolustus;											
 pakollinen sosiaalivakuutus	65 935	34 759	27 667	3 509	2 976	3 216	2 671	3 042	2 029	2 808	4 399
3 Keskiaste	17 540	11 128	5 591	821	2 528	2 666	2 251	2 612	1 969	2 534	3 359
5 Alin korkea-aste	18 494	9 135	8 454	905	2 771	3 147	2 365	2 842	2 042	2 696	3 861
6 Alempi korkeakouluaste	6 505	3 113	3 059	333	2 985	3 289	2 672	3 033	2 054	2 937	4 170
7 Ylempi korkeakouluaste	13 289	6 998	5 708	583	4 013	4 259	3 710	4 065	2 765	3 857	5 585
8 Tutkijakoulutusaste	1 315	798	471	46	4 651	4 815	4 367	4 686	3 390	4 140	6 652
9 Koulutusaste tuntematon	8 792	3 587	4 384	821	2 445	2 655	2 273	2 509	1 921	2 303	3 322
M Koulutus	34 445	13 894	15 934	4 617	2 896	3 173	2 649	2 926	1 898	2 549	4 595
3 Keskiaste	3 042	931	1 714	397	2 100	2 162	2 065	2 124	1 816	2 065	2 454
5 Alin korkea-aste	2 985	618	2 033	334	2 289	2 596	2 195	2 308	1 936	2 181	2 815
6 Alempi korkeakouluaste	2 227	650	1 292	285	2 430	2 638	2 324	2 447	1 863	2 240	3 339
7 Ylempi korkeakouluaste	11 703	4 383	6 058	1 262	2 740	2 802	2 694	2 770	1 937	2 594	3 806
8 Tutkijakoulutusaste	7 811	4 515	2 615	681	4 138	4 329	3 803	4 191	2 805	3 853	5 921
9 Koulutusaste tuntematon	6 677	2 797	2 222	1 658	2 264	2 364	2 139	2 278	1 726	2 056	3 129
80 Koulutus	34 445	13 894	15 934	4 617	2 896	3 173	2 649	2 926	1 898	2 549	4 595
3 Keskiaste	3 042	931	1 714	397	2 100	2 162	2 065	2 124	1 816	2 065	2 454
5 Alin korkea-aste	2 985	618	2 033	334	2 289	2 596	2 195	2 308	1 936	2 181	2 815
6 Alempi korkeakouluaste	2 227	650	1 292	285	2 430	2 638	2 324	2 447	1 863	2 240	3 339
7 Ylempi korkeakouluaste	11 703	4 383	6 058	1 262	2 740	2 802	2 694	2 770	1 937	2 594	3 806
8 Tutkijakoulutusaste	7 811	4 515	2 615	681	4 138	4 329	3 803	4 191	2 805	3 853	5 921
9 Koulutusaste tuntematon	6 677	2 797	2 222	1 658	2 264	2 364	2 139	2 278	1 726	2 056	3 129
N Terveystieteiden- ja sosiaalipalvelut	1 360	613	675	72	2 661	2 803	2 521	2 756	2 048	2 581	3 442
3 Keskiaste	630	316	280	34	2 461	2 582	2 311	2 547	2 033	2 500	3 158
5 Alin korkea-aste	298	106	177	15	2 582	2 698	2 512	2 646	2 088	2 623	3 230
6 Alempi korkeakouluaste	174	67	100	7	2 468	2 558	2 402	2 537	2 069	2 494	2 993
7 Ylempi korkeakouluaste	109	47	56	6	3 955	4 116	3 804	4 211	2 524	3 956	6 414
8 Tutkijakoulutusaste	25	18	2	5	5 571	5 571
9 Koulutusaste tuntematon	124	59	60	5	2 340	2 378	2 296	2 475	1 954	2 307	2 933
85 Terveystieteiden- ja sosiaalipalvelut	1 360	613	675	72	2 661	2 803	2 521	2 756	2 048	2 581	3 442
3 Keskiaste	630	316	280	34	2 461	2 582	2 311	2 547	2 033	2 500	3 158
5 Alin korkea-aste	298	106	177	15	2 582	2 698	2 512	2 646	2 088	2 623	3 230
6 Alempi korkeakouluaste	174	67	100	7	2 468	2 558	2 402	2 537	2 069	2 494	2 993
7 Ylempi korkeakouluaste	109	47	56	6	3 955	4 116	3 804	4 211	2 524	3 956	6 414
8 Tutkijakoulutusaste	25	18	2	5	5 571	5 571
9 Koulutusaste tuntematon	124	59	60	5	2 340	2 378	2 296	2 475	1 954	2 307	2 933

Taulukko 1b. Valtion kuukausipalkat toimialan ja koulutuksen mukaan
Tabell 1b. Månadslöner inom staten; löner efter näringsgren och utbildningsnivå

Toimiala - Näringsgren Koulutusaste - Utbildningsnivå	Lukumäärä				Säännöllisen työajan ansio €/kk			Kokonaisansio, €/kk			
	Antal				Lön för ordinarie arbetstid, €/månad			Totallönen, €/månad			
	Yhteensä	Miehet	Naiset	Osa-aikaiset	Yhteensä	Miehet	Naiset	Yhteensä	Desiili - Decil		
	Totalt	Män	Kvinnor	Deltidsanst.	Totalt	Män	Kvinnor	Totalt	1.	Med.	9.
O Muut yhteiskunnalliset ja											
henkilökohtaiset palvelut	1 017	341	559	117	2 483	2 545	2 444	2 506	1 799	2 307	3 494
3 Keskiaste	162	57	82	23	2 057	2 065	2 053	2 098	1 700	2 053	2 447
5 Alin korkea-aste	133	40	85	8	2 248	2 302	2 221	2 264	1 871	2 164	2 819
6 Alempi korkeakouluaste	123	37	73	13	2 308	2 466	2 223	2 326	1 904	2 221	3 163
7 Ylempi korkeakouluaste	333	97	197	39	2 897	3 075	2 812	2 927	2 031	2 752	3 957
8 Tutkijakoulutusaste	41	22	19	-	3 759	3 681	3 849	3 759	2 436	3 494	5 250
9 Koulutusaste tuntematon	225	88	103	34	2 097	2 116	2 079	2 111	1 677	2 071	2 542
92 Virkistys-, kulttuuri- ja urheilutoiminta	1 017	341	559	117	2 483	2 545	2 444	2 506	1 799	2 307	3 494
3 Keskiaste	162	57	82	23	2 057	2 065	2 053	2 098	1 700	2 053	2 447
5 Alin korkea-aste	133	40	85	8	2 248	2 302	2 221	2 264	1 871	2 164	2 819
6 Alempi korkeakouluaste	123	37	73	13	2 308	2 466	2 223	2 326	1 904	2 221	3 163
7 Ylempi korkeakouluaste	333	97	197	39	2 897	3 075	2 812	2 927	2 031	2 752	3 957
8 Tutkijakoulutusaste	41	22	19	-	3 759	3 681	3 849	3 759	2 436	3 494	5 250
9 Koulutusaste tuntematon	225	88	103	34	2 097	2 116	2 079	2 111	1 677	2 071	2 542
Q Kansainväliset järjestöt ja											
ulkomaiset edustustot	59	30	27	2	2 733	3 137	2 265	3 059	1 954	2 591	5 363
3 Keskiaste	10	7	3	-	2 708	3 230
5 Alin korkea-aste	22	5	17	-	2 382	2 451
6 Alempi korkeakouluaste	10	4	5	1	2 238	2 380
7 Ylempi korkeakouluaste	13	12	-	1	3 867	3 867	-	4 560
9 Koulutusaste tuntematon	4	2	2	-
98 Kansainväliset järjestöt ja											
ulkomaiset edustustot	59	30	27	2	2 733	3 137	2 265	3 059	1 954	2 591	5 363
3 Keskiaste	10	7	3	-	2 708	3 230
5 Alin korkea-aste	22	5	17	-	2 382	2 451
6 Alempi korkeakouluaste	10	4	5	1	2 238	2 380
7 Ylempi korkeakouluaste	13	12	-	1	3 867	3 867	-	4 560
9 Koulutusaste tuntematon	4	2	2	-

Koulutustaulukot
Utbildningstabeller

Taulukko 2a. Kuntasektorin kuukausipalkat koulutusluokituksen mukaan

Tabell 2a. Månadsavlönade inom den kommunala sektorn; löner efter utbildningsklassificering

Koulutusala - <i>Utbildningsområde</i> Koulutusaste - <i>Utbildningsnivå</i>	Lukumäärä				Säännöllisen työajan ansio €/kk			Kokonaisansio, €/kk			
	Antal				Lön för ordinarie arbetstid, €/månad			Totallönen, €/månad			
Tutkinto/opintosuunta - Examen/studieriktning	Yhteensä	Miehet	Naiset	Osa-aikaiset	Yhteensä	Miehet	Naiset	Yhteensä	Desilli - Decil		
	Totalt	Män	Kvinnor	Deltidsanst.	Totalt	Män	Kvinnor	Totalt	1.	Med.	9.
Yhteensä	407 188	69 820	283 773	53 595	2 498	3 001	2 370	2 571	1 774	2 265	3 630
1 Kasvatustieteiden ja opettajakoulutus	37 722	7 427	28 351	1 944	2 896	3 282	2 796	2 957	2 162	2 920	3 788
31 Keskiaste	168	95	48	25	2 475	2 669	2 087	2 540	1 791	2 473	3 309
311 Opettajankoulutus, 3-aste	168	95	48	25	2 475	2 669	2 087	2 540	1 791	2 473	3 309
3111 Opettajankoulutus, 3-aste	168	95	48	25	2 475	2 669	2 087	2 540	1 791	2 473	3 309
51 Alin korkea-aste	5 799	395	4 818	586	2 543	2 705	2 530	2 556	2 141	2 398	3 210
511 Opettajankoulutus, 5-aste	5 799	395	4 818	586	2 543	2 705	2 530	2 556	2 141	2 398	3 210
5112 Ammattikoulun ammatinopettaja	290	10	205	75	3 138	3 264	3 132	3 190	2 801	3 146	3 768
5113 Kotiteollisuusopettaja	231	61	117	53	2 926	3 332	2 734	2 950	2 042	2 934	3 778
5114 Kotitalousopettaja	495	-	406	89	3 046	-	3 046	3 107	2 285	3 145	3 761
5115 Lastentarhanopettaja (-1985)	4 063	172	3 644	247	2 418	2 548	2 412	2 422	2 140	2 312	2 840
5116 Musiikinopettaja, 5-aste	387	133	196	58	2 442	2 536	2 382	2 473	2 013	2 466	2 907
5119 Muu opettajakoulutus, 5-aste	333	19	250	64	2 970	3 094	2 961	3 008	2 205	3 101	3 495
61 Alempi korkeakouluaste	12 250	2 074	9 459	717	2 783	3 379	2 651	2 825	2 050	2 738	3 729
611 Opettajankoulutusalan AMK	247	46	133	68	2 302	2 351	2 286	2 350	1 913	2 271	2 913
6111 Musiikin AMK, opettajakoul	232	45	120	67	2 288	2 361	2 262	2 335	1 913	2 267	2 877
6112 Teatteri-lanssialan AMK, opett	15	1	13	1	2 473	2 524
612 Kasvatustieteen kand. (alempi)	1 824	102	1 588	134	2 206	2 423	2 192	2 221	1 905	2 100	2 701
6121 KK (al), opettajakoulutus	1 599	79	1 413	107	2 159	2 245	2 154	2 171	1 900	2 074	2 574
6122 KK (al), kasvatustieteet	204	17	163	24	2 556	3 256	2 496	2 589	2 015	2 363	3 576
6129 Muu kasvatustiet. koul. 6-aste	21	6	12	3	2 489	2 752	2 358	2 501
613 Opettajankoulutus, 6-aste	10 179	1 926	7 738	515	2 892	3 451	2 751	2 938	2 124	2 997	3 815
6131 Lastentarhanopettaja (1986-)	3 501	134	3 113	254	2 252	2 369	2 247	2 257	2 044	2 200	2 577
6132 Peruskoulun luokanopettaja	3 099	1 106	1 945	48	3 302	3 514	3 176	3 380	2 966	3 217	4 113
6133 Peruskoulun aineenopettaja	614	98	454	62	3 172	3 325	3 137	3 239	2 664	3 242	3 720
6134 Erityisopettaja	2 114	279	1 770	65	3 076	3 616	2 991	3 135	2 331	3 216	3 901
6135 Opinto-ohjaaja	231	113	108	10	3 604	3 776	3 431	3 621	3 158	3 418	4 579
6136 Musiikinopettaja, 6-aste	122	34	64	24	3 170	3 378	3 047	3 247	2 116	3 319	3 948
6138 Kansa-, kansalaiskoulunopett.	317	104	195	18	3 245	3 464	3 129	3 322	2 834	3 198	4 082
6139 Muu opettajakoulutus, 6-aste	181	58	89	34	3 285	3 710	3 021	3 337	2 066	3 328	4 341
71 Ylempi korkeakouluaste	19 205	4 769	13 848	588	3 052	3 272	2 977	3 137	2 479	3 061	3 882
712 Kasvatustieteen maisteri	19 024	4 724	13 741	559	3 050	3 271	2 975	3 135	2 480	3 057	3 880
7121 KM, opettajakoulutus	15 981	4 422	11 207	352	3 041	3 250	2 959	3 133	2 507	3 053	3 848
7122 KM, kasvatustieteet	3 043	302	2 534	207	3 103	3 566	3 045	3 150	2 241	3 110	4 037
719 Muu kasvatust., opett., 7-aste	181	45	107	29	3 318	3 406	3 280	3 384	2 186	3 493	4 087
7199 Muu kasvatust., opett., 7-aste	181	45	107	29	3 318	3 406	3 280	3 384	2 186	3 493	4 087
81 Tutkijakoulutusaste	300	94	178	28	4 249	4 541	4 090	4 308	3 145	4 158	5 626
812 Kasvatustieteen lisensiaatti	159	43	98	18	3 995	4 327	3 851	4 080	3 107	3 915	5 391
8121 Kasvatustieteen lisensiaatti	159	43	98	18	3 995	4 327	3 851	4 080	3 107	3 915	5 391
815 Kasvatustiet. alan tohtori	141	51	80	10	4 525	4 717	4 395	4 557	3 335	4 390	5 817
8151 Kasvatustieteen tohtori	100	35	56	9	4 470	4 741	4 289	4 486	3 176	4 343	5 799
8152 FT, kasvatustiet. ala	41	16	24	1	4 645	4 665	4 631	4 710	3 447	4 764	6 044
2 Humanistinen ja taidealan ammattikorkeakoulututkinto	20 705	3 905	14 266	2 534	2 997	3 160	2 952	3 076	1 996	3 104	4 017
32 Keskiaste	1 812	295	1 101	416	2 025	2 198	1 975	2 047	1 618	1 954	2 616
321 Taideal.käsiteol perusk,3-aste	1 699	251	1 052	396	2 017	2 198	1 970	2 037	1 612	1 941	2 602
3211 Artesaani, käsi-taidet. perusk	1 179	108	806	265	1 938	2 052	1 921	1 954	1 592	1 906	2 356

Taulukko 2a. Kuntasektorin kuukausipalkat koulutusluokituksen mukaan

Tabell 2a. Månadsavlönade inom den kommunala sektorn; löner efter utbildningsklassificering

Koulutusala - <i>Utbildningsområde</i>		Lukumäärä				Säännöllisen työajan ansio €/kk			Kokonaisansio, €/kk			
Koulutusaste - <i>Utbildningsnivå</i>		Antal				Lön för ordinarie arbetstid, €/månad			Totaltlön, €/månad			
Tutkinto/opintosuunta - Examen/studieriktning		Yhteensä	Miehet	Naiset	Osa-aikaiset	Yhteensä	Miehet	Naiset	Yhteensä	Desiili - Decil		
		Totalt	Män	Kvinnor	Deltidanst.	Totalt	Män	Kvinnor	Totalt	1.	Med.	9.
3212	Musiikin peruskoulutus	74	49	9	16	2 403	2 496	1 891	2 423	1 662	2 384	3 347
3213	Kuvataiteen peruskoulutus	95	16	55	24	2 301	2 359	2 280	2 377	1 660	2 122	3 566
3215	Teatteri- ja tanssialan perusk	2	-	1	1	..	-
3216	Viestintäläalan peruskoulutus	116	49	37	30	1 937	1 983	1 872	1 965	1 542	1 915	2 415
3219	Muu taideala,käsiteoll. perusk	233	29	144	60	2 199	2 460	2 143	2 214	1 650	2 055	3 053
324	Taideala, käsiteoll. at	83	39	28	16	2 047	2 125	1 932	2 100	1 641	2 067	2 539
3241	Käsi- ja taideteollisuuden at	25	1	16	8	1 923	1 925
3243	Kuvataiteen at	2	1	1	-
3245	Teatteri- ja tanssialan at	20	19	1	-	2 123	2 232
3246	Viestintäläalan at	36	18	10	8	2 072	2 125	1 971	2 117
327	Taideala, käsiteoll. eat	5	1	3	1
3271	Käsi- ja taideteollisuuden eat	1	1	-	-	-
3273	Kuvataiteen eat	-	-	-	-	-	-	-	-	-	-	-
3275	Teatteri- ja tanssialan eat	3	-	2	1	..	-
3276	Viestintäläalan eat	1	-	1	-	..	-
329	Muu hum., taideala, 3-aste	25	4	18	3	2 371	2 377
3299	Muu hum., taideala, 3-aste	25	4	18	3	2 371	2 377
52	Alin korkea-aste	812	186	448	178	2 340	2 649	2 205	2 366	1 741	2 222	3 138
521	Taideala, käsiteoll., 5-aste	679	179	350	150	2 340	2 626	2 186	2 364	1 720	2 223	3 186
5211	Artenomi	536	125	290	121	2 306	2 591	2 180	2 333	1 720	2 157	3 183
5212	Musiikin koulutus, 5-aste	43	21	15	7	2 640	2 770	2 429	2 665	2 041	2 509	3 237
5213	Kuvataiteen koulutus, 5-aste	61	14	29	18	2 302	2 671	2 118	2 326	1 614	2 114	3 329
5215	Teatteri-tanssiala, 5-aste	16	8	8	-	2 393	2 506	2 264	2 394
5216	Medianomi	23	11	8	4	2 494	2 756	2 120	2 494
529	Muu hum., taideala, 5-aste	133	7	98	28	2 337	3 183	2 270	2 374	1 879	2 221	3 038
5299	Muu hum., taideala, 5-aste	133	7	98	28	2 337	3 183	2 270	2 374	1 879	2 221	3 038
62	Alempi korkeakouluaste	3 602	600	2 477	525	2 672	2 841	2 632	2 725	1 868	2 611	3 637
621	Hum., taide- ja kultt. AMK	1 385	268	903	214	2 436	2 623	2 379	2 471	1 761	2 275	3 429
6211	Käsi-taide ja konserv. AMK	572	104	378	90	2 755	3 035	2 676	2 816	1 828	2 883	3 721
6212	Musiikin AMK	12	4	5	3	2 229	2 229
6213	Kuvataiteen AMK	72	7	34	31	2 108	2 054	2 119	2 117	1 659	2 081	2 595
6215	Teatteri- ja tanssialan AMK	18	2	8	8	2 195	2 196
6216	Medianomin AMK	144	53	68	23	2 354	2 516	2 224	2 372	1 761	2 279	3 319
6217	Hum.alan, kulttuuri AMK	549	97	396	56	2 201	2 304	2 177	2 220	1 754	2 096	2 926
6219	Muu hum., taide- ja kultt, AMK	18	1	14	3	2 134	2 146
622	Taidealan koulutus, 6-aste	169	58	81	30	2 687	2 807	2 604	2 708	2 221	2 597	3 390
6221	Taiteen koul, 6-aste	27	8	12	7	2 365	2 412	2 327	2 398
6222	Musiikin koul, 6-aste	86	29	41	16	2 733	2 814	2 681	2 756	2 304	2 660	3 491
6223	Kuvataiteen koul, 6-aste	3	-	2	1	..	-
6225	Teatteri-tanssiala, 6-aste	44	19	23	2	2 740	2 892	2 621	2 741	2 408	2 602	2 889
6229	Muu taidealan koul, 6-aste	9	2	3	4
623	Humanististen tieteiden kand.	1 919	265	1 397	257	2 857	3 085	2 815	2 927	2 088	2 936	3 741
6231	HuK, kielitieteet	1 107	107	866	134	2 979	3 263	2 945	3 075	2 159	3 161	3 780
6232	HuK, kääntäminen ja tulkkaus	17	-	12	5	2 074	-	2 074	2 086
6233	HuK, historia ja arkeologia	255	95	127	33	2 910	3 152	2 728	2 959	2 007	2 868	3 966
6234	HuK, kirj., kultt., kielentutk	447	44	336	67	2 594	2 655	2 587	2 622	2 001	2 506	3 366
6235	HuK, taiteiden tutkimus	72	17	42	13	2 655	2 789	2 608	2 676	2 021	2 495	3 566
6236	HuK, viestintätieteet ym.	10	-	9	1	2 592	-	2 592	2 632

Taulukko 2a. Kuntasektorin kuukausipalkat koulutusluokituksen mukaan

Tabell 2a. Månadsavlönade inom den kommunala sektorn; löner efter utbildningsklassificering

Koulutusala - <i>Utbildningsområde</i> Koulutusaste - <i>Utbildningsnivå</i>	Lukumäärä				Säännöllisen työajan ansio €/kk			Kokonaisansio, €/kk			
	<i>Antal</i>				<i>Lön för ordinarie arbetstid, €/månad</i>			<i>Totallön, €/månad</i>			
Tutkinto/opintosuunta - <i>Examen/studieriktning</i>	Yhteensä	Miehet	Naiset	Osa-aikaiset	Yhteensä	Miehet	Naiset	Yhteensä	Desiili - Decil		
	<i>Totalt</i>	<i>Män</i>	<i>Kvinnor</i>	<i>Deltidsanst.</i>	<i>Totalt</i>	<i>Män</i>	<i>Kvinnor</i>	<i>Totalt</i>	1.	Med.	9.
6237 HuK, filosofia	10	2	5	3	2 465	2 465
6239 HuK, muu ala	1	-	-	1	-	-	-	-	-	-	-
624 Teologian koul, 6-aste	14	4	5	5	2 361	2 362
6241 Teologian koul, 6-aste	14	4	5	5	2 361	2 362
628 Dipl.kielenkäänt. (kieli-inst)	107	3	86	18	2 386	2 425	1 874	2 338	3 112
6281 Dipl.kielenkäänt. (kieli-inst)	107	3	86	18	2 386	2 425	1 874	2 338	3 112
629 Muu hum., taideala, 6-aste	8	2	5	1	2 124	2 124
6299 Muu hum., taideala, 6-aste	8	2	5	1	2 124	2 124
72 Ylempi korkeakouluaste	14 144	2 688	10 080	1 376	3 193	3 347	3 152	3 288	2 402	3 289	4 137
722 Taiteen koul, 7-aste	703	157	464	82	3 074	3 220	3 026	3 137	2 280	3 138	3 944
7221 Taiteen maisteri	666	146	448	72	3 073	3 224	3 025	3 136	2 276	3 138	3 933
7229 Muu taiteen koulutus, 7-aste	37	11	16	10	3 100	3 148	3 067	3 148
723 Musiikin koul, 7-aste	701	245	374	82	3 010	3 067	2 973	3 058	2 274	2 956	3 939
7231 Musiikin maisteri	549	170	317	62	2 994	3 042	2 969	3 050	2 241	3 001	3 932
7239 Muu musiikin koul, 7-aste	152	75	57	20	3 066	3 121	2 996	3 085	2 432	2 897	3 944
724 Kuvataiteen koul, 7-aste	20	6	11	3	2 397	2 398	2 397	2 409
7241 Kuvataiteen maisteri	19	6	10	3	2 417	2 398	2 431	2 417
7249 Muu kuvataiteen koul, 7-aste	1	-	1	-	..	-
725 Teatteri- ja tanssiala, 7-aste	92	36	49	7	2 598	2 599	2 598	2 613	2 042	2 408	3 547
7251 Teatteritaitteen maisteri	75	32	38	5	2 540	2 612	2 481	2 551	2 042	2 392	3 547
7252 Tanssitaiteen maisteri	16	3	11	2	2 935	2 967
7259 Muu teatteri-tanssiala, 7-aste	1	1	-	-	-
726 Fil. maist., humanistinen ala	11 957	2 076	8 777	1 104	3 211	3 387	3 169	3 312	2 426	3 313	4 156
7261 FM, kielitieteet	7 286	645	5 987	654	3 293	3 507	3 270	3 411	2 655	3 401	4 158
7262 FM, kääntäminen ja tulkkaus	283	19	233	31	3 014	3 102	3 007	3 101	2 290	3 073	3 888
7263 FM, historia ja arkeologia	2 127	1 070	925	132	3 249	3 417	3 056	3 330	2 360	3 257	4 368
7264 FM, kirj., kultt., kielenl. tulk.	1 594	184	1 202	208	2 949	3 093	2 926	3 019	2 149	2 943	3 983
7265 FM, taiteiden tutkimus	506	122	330	54	2 901	3 116	2 824	2 963	2 138	2 890	3 782
7266 FM, viestintätieteet ym.	96	13	72	11	2 521	2 536	2 518	2 560	1 887	2 489	3 371
7267 FM, filosofia (hum. ala)	43	19	17	7	3 133	3 188	3 059	3 192	2 383	3 181	3 946
7269 FM, muu humanistinen ala	22	4	11	7	2 818	2 887
727 Teologian koul, 7-aste	658	167	396	95	3 314	3 587	3 194	3 394	2 482	3 349	4 256
7271 Teologian maisteri	655	165	395	95	3 311	3 592	3 189	3 392	2 482	3 349	4 250
7279 Muu teologian koulutus, 7-aste	3	2	1	-
729 Muu hum., taideala, 7-aste	13	1	9	3	2 379	2 407
7299 Muu hum., taideala, 7-aste	13	1	9	3	2 379	2 407
82 Tutkijakoulutusaste	335	136	160	39	3 538	3 589	3 494	3 590	2 507	3 554	4 699
822 Taidealan lisensiaatti	7	4	3	-	3 369	3 369
8221 Taiteen lisensiaatti	2	-	2	-	..	-
8222 Musiikin lisensiaatti	4	3	1	-
8224 Teatteritaitteen lisensiaatti	1	1	-	-	-
823 Fil. lis., humanistinen ala	195	76	103	16	3 428	3 410	3 441	3 490	2 509	3 434	4 601
8231 FL, kielitieteet	59	8	39	12	3 514	3 849	3 431	3 540	2 754	3 446	4 282
8233 FL, historia ja arkeologia	56	41	14	1	3 426	3 528	3 166	3 484	2 530	3 253	4 629
8234 FL, kirj., kultt., kielenl. tulk.	47	14	31	2	3 358	2 871	3 576	3 487	2 312	3 492	4 716
8235 FL, taiteiden tutkimus	24	10	14	-	3 199	3 342	3 096	3 234
8236 FL, viestintätieteet ym.	6	1	4	1
8237 FL, filosofia (hum. ala)	3	2	1	-

Taulukko 2a. Kuntasektorin kuukausipalkat koulutusluokituksen mukaan

Tabell 2a. Månadsavlönade inom den kommunala sektorn; löner efter utbildningsklassificering

Koulutusala - Utbildningsområde		Lukumäärä				Säännöllisen työajan ansio €/kk			Kokonaisansio, €/kk			
Koulutusaste - Utbildningsnivå		Antal				Lön för ordinarie arbetstid, €/månad			Totaltlön, €/månad			
Tutkinto/opintosuunta - Examen/studieriktning		Yhteensä	Miehet	Naiset	Osa-aikaiset	Yhteensä	Miehet	Naiset	Yhteensä	Desiili - Decil		
		Totalt	Män	Kvinnor	Deltidsanst.	Totalt	Män	Kvinnor	Totalt	1.	Med.	9.
824	Teologian lisensiaatti	8	5	3	-	3 325	3 384
8241	Teologian lisensiaatti	8	5	3	-	3 325	3 384
825	Taidealan tohtori	10	3	7	-	3 672	3 825
8251	Taiteen tohtori	4	1	3	-
8252	Musiikin tohtori	6	2	4	-
8253	Kuvataiteen tohtori	-	-	-	-	-	-	-	-	-	-	-
8255	Tanssitaiteen tohtori	-	-	-	-	-	-	-	-	-	-	-
826	Fil. toht., humanistinen ala	113	47	43	23	3 754	3 896	3 601	3 780	2 462	3 822	4 819
8261	FT, kielitieteet	25	6	12	7	3 836	3 260	4 151	3 903
8262	FT, kääntäminen ja tulkkaus	1	-	1	-	..	-
8263	FT, historia ja arkeologia	40	28	7	5	3 792	3 859	3 543	3 815	2 382	3 822	4 704
8264	FT, kirj., kultt., kielen- ja kulttuurit.	19	5	9	5	3 760	3 780
8265	FT, taiteiden tutkimus	21	3	14	4	3 538	3 542
8266	FT, viestintätieteet ym.	4	2	-	2	-
8267	FT, filosofia (hum. ala)	3	3	-	-	-
827	Teologian tohtori	1	1	-	-	-
8271	Teologian tohtori	1	1	-	-	-
829	Muu hum., taideala, 8-aste	1	-	1	-	..	-
8299	Muu hum., taideala, 8-aste	1	-	1	-	..	-
3	Kauppa ja yhteiskunta-											
	tieteiden koulutus	49 183	6 508	36 504	6 171	2 477	3 219	2 342	2 499	1 820	2 154	3 609
33	Keskiaste	10 744	785	8 323	1 636	2 012	2 132	2 000	2 031	1 708	1 972	2 387
331	Kauppan, hall. perusk, 3-aste	8 440	532	6 598	1 310	1 993	2 064	1 987	2 010	1 708	1 971	2 314
3311	Liiketalouden perustutk	7 825	450	6 183	1 192	1 997	2 079	1 991	2 013	1 714	1 973	2 313
3319	Muu kaupan, hall. perusk, 3-aste	615	82	415	118	1 941	1 982	1 933	1 973	1 632	1 931	2 345
334	Kauppan ja hallinnon at	1 177	143	888	146	1 973	1 994	1 969	1 995	1 677	1 934	2 392
3341	Kauppan ja hallinnon at	1 177	143	888	146	1 973	1 994	1 969	1 995	1 677	1 934	2 392
337	Kauppan ja hallinnon eat	303	65	223	15	2 618	3 024	2 497	2 663	2 018	2 515	3 471
3371	Kauppan ja hallinnon eat	303	65	223	15	2 618	3 024	2 497	2 663	2 018	2 515	3 471
339	Muu kaup., yht.kuntat., 3-aste	824	45	614	165	2 005	2 058	2 001	2 030	1 732	1 973	2 363
3399	Muu kaup., yht.kuntat., 3-aste	824	45	614	165	2 005	2 058	2 001	2 030	1 732	1 973	2 363
53	Allin korkea-aste	21 515	1 707	17 097	2 711	2 121	2 355	2 097	2 138	1 816	2 037	2 599
531	Kauppan, hall. koul, 5-aste	21 390	1 680	17 027	2 683	2 119	2 350	2 096	2 137	1 817	2 036	2 594
5311	Merkonomi, liiket. opistotutk	21 185	1 680	16 855	2 650	2 117	2 350	2 094	2 135	1 816	2 036	2 587
5314	Sihteerikoulutus, 5-aste	205	-	172	33	2 325	-	2 325	2 347	1 846	2 212	2 950
539	Muu kaup., yht.kuntat., 5-aste	125	27	70	28	2 371	2 701	2 243	2 406	1 657	2 288	3 538
5399	Muu kaup., yht.kuntat., 5-aste	125	27	70	28	2 371	2 701	2 243	2 406	1 657	2 288	3 538
63	Alempi korkeakouluaste	6 435	1 226	4 548	661	2 764	3 214	2 642	2 791	1 871	2 655	3 885
631	Tradenomi, liiketalouden AMK	2 317	410	1 713	194	2 252	2 425	2 210	2 272	1 741	2 107	3 058
6311	Tradenomi, liiketalouden AMK	2 317	410	1 713	194	2 252	2 425	2 210	2 272	1 741	2 107	3 058
632	Kauppatiet. koul, 6-aste	458	104	265	89	3 151	3 565	2 987	3 190	2 015	3 154	4 440
6321	Kauppatieteiden kand. (alempi)	33	13	16	4	2 992	3 145	2 870	3 065
6322	Ekonomi (alempi)	309	90	167	52	3 351	3 615	3 206	3 381	2 107	3 387	4 610
6324	Akat. siht., kirjeenvaihtaja	114	1	80	33	2 584	2 636	1 872	2 542	3 471
6329	Muu kauppatiet. koul, 6-aste	2	-	2	-	..	-
633	Yhteiskuntatiet. koul, 6-aste	1 323	268	935	120	3 028	3 336	2 939	3 074	2 261	3 073	3 975
6331	Valtiot. kand. (alempi)	111	15	75	21	2 626	2 900	2 581	2 659	2 094	2 494	3 515
6332	Yhteiskuntat. kand. (alempi)	96	28	60	8	2 388	2 533	2 321	2 411	1 779	2 353	3 172

Taulukko 2a. Kuntasektorin kuukausipalkat koulutusluokituksen mukaan

Tabell 2a. Månadsavlönade inom den kommunala sektorn; löner efter utbildningsklassificering

Koulutusala - Utbildningsområde Koulutusaste - Utbildningsnivå	Lukumäärä				Säännöllisen työajan ansio €/kk			Kokonaisansio, €/kk			
	Antal				Lön för ordinarie arbetstid, €/månad			Totallönn, €/månad			
Tutkinto/opintosuunta - Examen/studieriktning	Yhteensä	Miehet	Naiset	Osa-aikaiset	Yhteensä	Miehet	Naiset	Yhteensä	Desilli - Decil		
	Totalt	Män	Kvinnor	Deltidsanst.	Totalt	Män	Kvinnor	Totalt	1.	Med.	9.
6333 Hallintot. kand. (alempi)	42	16	23	3	3 007	3 488	2 663	3 009	2 051	2 737	4 363
6334 HuK, yhteiskuntat. ala	1 053	202	767	84	3 134	3 481	3 040	3 186	2 409	3 142	4 046
6335 Psykologian kand. (alempi)	15	4	8	3	2 098	2 113
6336 Taloudellis-hallinnoll. tutk.	4	2	1	1
6339 Muu yhteiskuntat. koul, 6-aste	2	1	1	-
634 Oikeustiet. koul, 6-aste	61	15	39	7	2 840	2 944	2 801	2 840	2 101	2 754	3 371
6341 Oikeustiet. koul, 6-aste	61	15	39	7	2 840	2 944	2 801	2 840	2 101	2 754	3 371
639 Muu kaup.,yht.kuntat., 6-aste	2 276	429	1 596	251	3 062	3 799	2 864	3 083	2 330	2 800	4 269
6391 Sosionomi-, muu toimihenk.koul	2 263	427	1 589	247	3 065	3 806	2 865	3 086	2 332	2 800	4 269
6399 Muu kaup.,yht.kuntat., 6-aste	13	2	7	4	2 499	2 499
73 Ylempi korkeakouluaste	10 011	2 618	6 287	1 106	3 422	3 998	3 176	3 449	2 428	3 175	4 750
731 Kaupan ja hall. AMK-jatkot.	18	8	10	-	3 139	3 091	3 178	3 310
7311 Kaupan ja hall. AMK-jatkot.	17	8	9	-	3 112	3 091	3 131	3 293
7312 Tradenomi, liiketal.yl.AMK	1	-	1	-	..	-
732 Kauppatiet. koul, 7-aste	1 565	533	876	156	3 725	3 978	3 570	3 788	2 545	3 709	5 015
7321 Kauppatieteiden maisteri	703	234	401	68	3 631	3 863	3 501	3 699	2 510	3 650	4 953
7322 Ekonomi (ylempi)	685	238	391	56	3 799	4 093	3 617	3 855	2 645	3 749	5 027
7323 Taloust. kand. (ylempi)	148	51	69	28	3 959	3 992	3 934	4 035	3 184	3 874	5 302
7329 Muu kauppatiet. koul, 7-aste	29	10	15	4	3 056	3 711	2 589	3 139
733 Yhteiskuntatiet. koul, 7-aste	7 809	1 782	5 116	911	3 269	3 873	3 053	3 290	2 409	3 033	4 487
7331 Valtiotieteiden maisteri	1 860	588	1 093	179	3 393	3 920	3 102	3 412	2 406	3 146	4 746
7332 Yhteiskuntatieteiden maisteri	3 127	589	2 229	309	3 100	3 655	2 953	3 128	2 317	2 920	4 149
7333 Hallintotieteiden maisteri	864	372	447	45	3 945	4 446	3 523	3 961	2 524	3 726	5 619
7334 FM, yhteiskuntat. ala	720	109	483	128	3 372	3 692	3 301	3 403	2 759	3 240	4 420
7335 Psykologian maisteri	1 228	120	860	248	2 871	3 049	2 845	2 874	2 575	2 824	3 185
7339 Muu yhteiskuntat. koul, 7-aste	10	4	4	2	2 976	2 978
734 Oikeustiet. koul, 7-aste	601	290	275	36	4 514	4 833	4 172	4 525	3 044	4 181	6 267
7341 Oikeustieteen kandidaatti	601	290	275	36	4 514	4 833	4 172	4 525	3 044	4 181	6 267
739 Muu kaup., yht.kuntat., 7-aste	18	5	10	3	2 329	2 331
7399 Muu kaup., yht.kuntat., 7-aste	18	5	10	3	2 329	2 331
83 Tutkijakoulutusaste	478	172	249	57	4 200	4 740	3 826	4 231	2 977	3 868	5 719
832 Kauppatiet. koul, lis.	48	13	31	4	4 098	4 169	4 068	4 137	2 920	4 282	5 282
8321 Kauppatieteiden lisensiaatti	45	13	29	3	4 202	4 169	4 218	4 242	3 110	4 344	5 282
8323 Taloustieteiden lisensiaatti	3	-	2	1	..	-
833 Yhteiskuntatiet. koul, lis.	264	79	143	42	3 879	4 458	3 568	3 882	2 958	3 537	5 149
8331 Valtiotieteiden lisensiaatti	47	19	25	3	4 164	4 582	3 848	4 168	2 825	3 758	5 507
8332 Yhteiskuntatiet. lisensiaatti	58	23	31	4	3 979	4 409	3 668	3 983	2 806	3 622	5 396
8333 Hallintotieteiden lisensiaatti	40	19	19	2	4 473	4 850	4 115	4 474	3 377	4 213	5 542
8334 FL, yhteiskuntat. ala	7	3	2	2
8335 Psykologian lisensiaatti	112	15	66	31	3 272	3 383	3 249	3 276	2 960	3 180	3 711
834 Oikeustieteen lisensiaatti	21	11	8	2	5 232	5 577	4 802	5 235
8341 Oikeustieteen lisensiaatti	21	11	8	2	5 232	5 577	4 802	5 235
835 Kauppatiet. koul, tohtori	33	20	13	-	4 517	4 553	4 456	4 802	3 645	4 534	5 719
8351 Kauppatieteiden tohtori	33	20	13	-	4 517	4 553	4 456	4 802	3 645	4 534	5 719
836 Yhteiskuntatiet. koul, tohtori	90	38	47	5	4 613	5 272	4 047	4 620	3 102	4 180	6 434
8361 Valtiotieteiden tohtori	23	13	9	1	4 402	4 624	4 107	4 402
8362 Yhteiskuntatieteiden tohtori	34	12	22	-	4 873	6 268	3 993	4 891	3 200	4 180	7 125
8363 Hallintotieteiden tohtori	15	9	5	1	5 334	5 334

Taulukko 2a. Kuntasektorin kuukausipalkat koulutusluokituksen mukaan
Tabell 2a. Månadsavlönade inom den kommunala sektorn; löner efter utbildningsklassificering

Koulutusala - <i>Utbildningsområde</i>	Lukumäärä				Säännöllisen työajan ansio €/kk			Kokonaisansio, €/kk			
	Antal				Lön för ordinarie arbetstid, €/månad			Totallön, €/månad			
Tutkinto/opintosuunta - Examen/studieriktning	Yhteensä	Miehet	Naiset	Osa-aikaiset	Yhteensä	Miehet	Naiset	Yhteensä	Desiili - Decil		
	Totalt	Män	Kvinnor	Deltidsanst.	Totalt	Män	Kvinnor	Totalt	1.	Med.	9.
8365 Psykologian tohtori	18	4	11	3	3 464	3 464
8369 Muu yhteiskuntatiet. toht.koul	-	-	-	-	-	-	-	-	-	-	-
837 Oikeustieteen tohtori	3	2	-	1	-
8373 Oikeustieteen tohtori	3	2	-	1	-
839 Muu kaup., yht.kuntat., 8-aste	19	9	7	3	4 276	4 276	4 276	4 287
8391 FT, kaup.,yht.kuntat. ala	17	7	7	3	4 407	4 537	4 276	4 414
8399 Muu kaup., yht.kuntat., 8-aste	2	2	-	-	-
4 Luonnontieteellinen koulutus	9 462	3 866	4 842	754	3 337	3 512	3 197	3 443	2 298	3 442	4 442
34 Keskiaste	853	334	400	119	2 150	2 206	2 102	2 182	1 653	2 076	2 863
341 Tietojenkäs. perusk, 3-aste	495	167	242	86	2 124	2 214	2 058	2 165	1 617	2 042	2 958
3411 Tietojenkäs. perusk, 3-aste	495	167	242	86	2 124	2 214	2 058	2 165	1 617	2 042	2 958
344 Tietojenkäsittelyn at	328	150	149	29	2 175	2 191	2 159	2 196	1 745	2 129	2 697
3441 Tietojenkäsittelyn at	328	150	149	29	2 175	2 191	2 159	2 196	1 745	2 129	2 697
347 Tietojenkäsittelyn eat	30	17	9	4	2 262	2 265	2 255	2 277
3471 Tietojenkäsittelyn eat	30	17	9	4	2 262	2 265	2 255	2 277
54 Alin korkea-aste	334	139	168	27	2 557	2 722	2 413	2 614	1 889	2 530	3 431
541 Tietojenkäs. koulutus, 5-aste	334	139	168	27	2 557	2 722	2 413	2 614	1 889	2 530	3 431
5411 Tietojenkäs. koulutus, 5-aste	334	139	168	27	2 557	2 722	2 413	2 614	1 889	2 530	3 431
64 Alempi korkeakouluaste	960	424	461	75	3 369	3 518	3 229	3 487	2 579	3 465	4 225
642 Luonnontieteiden kandidaatti	957	423	460	74	3 369	3 518	3 229	3 488	2 579	3 468	4 225
6421 LuK, matemat., tilastotiede	617	276	303	38	3 459	3 591	3 333	3 576	3 017	3 521	4 221
6422 LuK, tietojenkäsittely	50	32	11	7	3 371	3 456	3 116	3 580	2 609	3 558	4 621
6423 LuK, fysikaaliset tieteet	91	58	28	5	3 575	3 623	3 485	3 710	3 013	3 632	4 715
6424 LuK, kemia	88	20	58	10	3 159	3 183	3 150	3 280	2 076	3 350	4 041
6425 LuK, geologia	5	2	2	1
6426 LuK, maantiede	47	21	22	4	2 928	2 979	2 880	2 986	2 021	3 103	3 565
6427 LuK, biologia, biokemia ym.	57	12	36	9	2 742	3 237	2 578	2 810	2 144	2 825	3 539
6429 LuK, muu ala	2	2	-	-	-
649 Muu luonnontiet. koul, 6-aste	3	1	1	1
6499 Muu luonnontiet. koul, 6-aste	3	1	1	1
74 Ylempi korkeakouluaste	6 754	2 670	3 615	469	3 438	3 611	3 310	3 553	2 696	3 507	4 413
742 Fil. maist., luonnont. ala	6 752	2 670	3 614	468	3 438	3 611	3 310	3 553	2 697	3 508	4 413
7421 FM, matemat., tilastotiede	2 159	957	1 064	138	3 558	3 705	3 425	3 690	2 902	3 625	4 486
7422 FM, tietojenkäsittely	358	190	142	26	3 652	3 788	3 465	3 803	2 735	3 679	4 803
7423 FM, fysikaaliset tieteet	908	533	319	56	3 631	3 696	3 523	3 775	2 984	3 749	4 607
7424 FM, kemia	815	237	530	48	3 411	3 479	3 379	3 548	2 752	3 532	4 416
7425 FM, geologia	45	26	17	2	2 979	3 074	2 833	3 008	1 953	3 118	3 809
7426 FM, maantiede	833	320	452	61	3 331	3 531	3 188	3 410	2 604	3 309	4 277
7427 FM, biologia, biokemia ym.	1 613	398	1 084	131	3 206	3 377	3 143	3 280	2 474	3 266	4 113
7429 FM, muu luonnont. ala	21	9	6	6	2 801	3 077	2 386	2 881
749 Muu luonnontiet. koul, 7-aste	2	-	1	1	..	-
7499 Muu luonnontiet. koul, 7-aste	2	-	1	1	..	-
84 Tutkijakoulutusaste	561	299	198	64	4 185	4 409	3 855	4 291	3 014	4 140	5 480
842 Fil. lis., luonnont. ala	265	131	101	33	4 113	4 339	3 816	4 216	3 178	4 048	5 184
8421 FL, matemat., tilastotiede	48	28	13	7	4 380	4 589	3 928	4 491	3 604	4 526	5 371
8422 FL, tietojenkäsittely	18	11	4	3	4 831	4 835
8423 FL, fysikaaliset tieteet	80	58	16	6	4 214	4 272	4 006	4 367	3 434	4 200	5 184

Taulukko 2a. Kuntasektorin kuukausipalkat koulutusluokituksen mukaan

Tabell 2a. Månadsavlönade inom den kommunala sektorn; löner efter utbildningsklassificering

Koulutusala - <i>Utbildningsområde</i>	Lukumäärä				Säännöllisen työajan ansio €/kk			Kokonaisansio, €/kk			
	<i>Antal</i>				<i>Lön för ordinarie arbetstid, €/månad</i>			<i>Totallön, €/månad</i>			
Koulutusaste - <i>Utbildningsnivå</i>	Yhteensä	Miehet	Naiset	Osa-aikaiset	Yhteensä	Miehet	Naiset	Yhteensä	Desilli - Decil		
	<i>Totalt</i>	<i>Män</i>	<i>Kvinnor</i>	<i>Deltidsanst.</i>	<i>Totalt</i>	<i>Män</i>	<i>Kvinnor</i>	<i>Totalt</i>	1.	Med.	9.
8424 FL, kemia	37	5	27	5	3 541	3 592	2 993	3 594	4 291
8425 FL, geologia	2	2	-	-	-
8426 FL, maantiede	12	7	1	4	5 229	5 229	-	5 229
8427 FL, biologia, biokemia ym.	67	19	40	8	3 859	4 019	3 784	3 969	2 836	3 913	4 878
8429 FL, muu luonnont. ala	1	1	-	-	-
845 Fil. toht., luonnont. ala	296	168	97	31	4 249	4 466	3 895	4 358	2 990	4 245	5 577
8451 FT, matem., tilastotiede	19	12	5	2	4 230	4 296
8452 FT, tietojenkäsittely	11	9	-	2	4 298	4 298	-	4 392
8453 FT, fysikaaliset tieteet	95	69	14	12	4 561	4 634	4 210	4 734	3 146	4 693	6 288
8454 FT, kemia	27	15	11	1	3 920	4 051	3 764	3 982
8455 FT, geologia	1	1	-	-	-
8456 FT, maantiede	10	7	3	-	4 014	4 057
8457 FT, biologia, biokemia ym.	131	53	64	14	4 090	4 391	3 870	4 177	2 828	3 981	5 684
8459 FT, muu luonnont. ala	2	2	-	-	-
5 Tekniikan koulutus		18 907	9 383	4 453	2 623	2 823	2 193	2 706	1 743	2 500	3 955
35 Keskiaste	17 840	7 959	6 923	2 958	2 028	2 131	1 903	2 116	1 666	1 992	2 746
351 Tekn perusk, 3-aste (kone ym)	8 432	6 262	1 019	1 151	2 097	2 123	1 927	2 229	1 714	2 088	2 924
3511 Kone- ja metallialan perusk	2 949	2 423	126	400	2 119	2 131	1 868	2 267	1 733	2 128	2 972
3512 LVI-alan peruskoulutus	652	590	12	50	2 010	2 014	1 848	2 182	1 714	2 005	2 919
3513 Auto- ja kuljetusalan perusk	890	744	32	114	2 095	2 103	1 902	2 223	1 698	2 088	2 900
3514 Sähköalan peruskoulutus	1 741	1 418	123	200	2 155	2 171	1 946	2 310	1 745	2 167	3 029
3515 Tietotekn., tietoliik. perusk	323	250	36	37	2 179	2 200	2 001	2 264	1 725	2 177	2 907
3516 Paperi- ja kemiateoll. perusk	776	154	497	125	1 996	2 160	1 941	2 048	1 677	1 965	2 526
3517 Puualan peruskoulutus	859	562	123	174	2 025	2 054	1 881	2 123	1 649	1 989	2 729
3518 Pintakäsittelyalan perusk	242	121	70	51	2 081	2 133	1 984	2 124	1 604	1 963	2 978
352 Tekn perusk, 3-aste (elint ym)	8 735	1 195	5 817	1 723	1 939	2 126	1 898	1 971	1 633	1 909	2 371
3521 Elintarvikealan peruskoulutus	904	106	606	192	1 907	2 132	1 866	1 936	1 611	1 852	2 328
3522 Rakennus-, yhdyskunta-al perusk	1 037	690	174	173	2 087	2 103	2 025	2 180	1 737	2 073	2 761
3523 Maanmittausalan peruskoulutus	631	137	447	47	2 064	2 165	2 032	2 069	1 832	2 039	2 315
3524 Tekstiili-, vaatetusalan perusk	5 277	35	4 083	1 159	1 879	2 259	1 875	1 902	1 605	1 841	2 259
3525 Graafisen alan peruskoulutus	322	112	152	58	2 047	2 194	1 930	2 090	1 592	1 953	2 811
3529 Muu tekn. perusk, 3-aste	564	115	355	94	1 986	2 102	1 945	2 021	1 662	1 951	2 422
354 Tekniikan at (kone ym)	439	360	32	47	2 120	2 137	1 907	2 306	1 786	2 176	3 098
3541 Kone- ja metallialan at	28	15	5	8	1 970	2 052
3542 LVI-alan at	209	186	5	18	2 045	2 303	1 822	2 093	3 128
3543 Auto- ja kuljetusalan at	38	31	3	4	2 379	2 497	1 925	2 504	3 216
3544 Sähköalan at	44	35	5	4	2 111	2 345	1 572	2 331	3 154
3545 Tietotekn. ja tietoliik. at	94	75	12	7	2 222	2 278	1 845	2 297	1 729	2 256	2 956
3546 Paperi- ja kemiateoll. at	4	3	-	1	-
3547 Puualan at	15	9	2	4	1 904	1 904
3548 Pintakäsittelyalan at	7	6	-	1	2 536	2 536	-	2 536
355 Tekniikan at (elint ym)	116	55	39	22	2 188	2 309	1 964	2 269	1 718	2 125	3 014
3551 Elintarvikealan at	20	3	14	3	2 189	2 198
3552 Rakennus-, yhdyskunta-alan at	39	30	-	9	2 245	2 245	-	2 344	1 768	2 271	2 909
3554 Tekstiili- ja vaatetusalan at	16	2	12	2	1 916	2 010
3555 Graafisen alan at	24	7	12	5	2 172	2 204
3559 Muu tekniikan at	17	13	1	3	2 287	2 439
357 Tekniikan eat (kone ym)	62	53	4	5	2 646	2 984	2 093	2 892	3 766

Taulukko 2a. Kuntasektorin kuukausipalkat koulutusluokituksen mukaan

Tabell 2a. Månadsavlönade inom den kommunala sektorn; löner efter utbildningsklassificering

Koulutusala - <i>Utbildningsområde</i> Koulutusaste - <i>Utbildningsnivå</i>	Lukumäärä				Säännöllisen työajan ansio €/kk			Kokonaisansio, €/kk			
	<i>Antal</i>				<i>Lön för ordinarie arbetstid, €/månad</i>			<i>Totallön, €/månad</i>			
Tutkinto/opintosuunta - <i>Examen/studieriktning</i>	Yhteensä	Miehet	Naiset	Osa-aikaiset	Yhteensä	Miehet	Naiset	Yhteensä	Desiili - Decil		
	<i>Totalt</i>	<i>Män</i>	<i>Kvinnor</i>	<i>Deltidsanst.</i>	<i>Totalt</i>	<i>Män</i>	<i>Kvinnor</i>	<i>Totalt</i>	1.	Med.	9.
3571 Kone- ja metallialan eat	11	11	-	-	2 499	2 499	-	2 721
3572 LVI-alan eat	13	12	-	1	2 626	2 626	-	3 198
3573 Auto- ja kuljetusalan eat	9	9	-	-	3 208	3 208	-	3 211
3574 Sähköalan eat	11	10	1	-	2 678	2 988
3575 Tietotekn. ja tietoliik. eat	6	6	-	-	-
3576 Paperi- ja kemianteoll. eat	1	-	-	1	-	-	-	-	-	-	-
3577 Puualan eat	6	3	2	1
3578 Pintakäsittelyalan eat	5	2	1	2
358 Tekniikan eat (elint ym)	52	34	10	8	2 475	2 522	2 318	2 609	1 948	2 466	3 304
3581 Elintarvikealan eat	12	5	5	2	2 693	2 745
3582 Rakennus-, yhdyskunta-alan eat	13	10	-	3	2 545	2 545	-	2 812
3584 Tekstiili- ja vaatetusalan eat	3	-	2	1	..	-
3585 Graafisen alan eat	1	-	1	-	..	-
3589 Muu tekniikan eat	23	19	2	2	2 382	2 512
359 Muu tekniikan koul, 3-aste	4	-	2	2	..	-
3599 Muu tekniikan koul, 3-aste	4	-	2	2	..	-
55 Alin korkea-aste	5 360	4 123	601	636	2 804	2 855	2 431	2 906	2 151	2 858	3 655
551 Teknikko	5 264	4 108	542	614	2 813	2 855	2 472	2 915	2 173	2 863	3 664
5511 Teknikko, kone, kuljetus	1 438	1 207	23	208	2 835	2 846	2 212	2 982	2 102	2 947	3 830
5512 Teknikko, sähkö, automaatio	529	450	20	59	2 824	2 847	2 248	2 988	2 142	2 938	3 829
5513 Teknikko, tietotekn., tietol.	200	170	16	14	2 782	2 809	2 493	2 929	2 094	2 839	3 809
5514 Teknikko, prosessi, materiaali	335	186	101	48	2 604	2 715	2 381	2 660	1 907	2 621	3 595
5515 Teknikko, rakennus, maanmitt.	2 471	2 004	223	244	2 865	2 888	2 646	2 942	2 426	2 873	3 556
5519 Teknikko, muu tekniikka	291	91	159	41	2 445	2 623	2 327	2 456	1 776	2 467	2 986
559 Muu tekniikan koul, 5-aste	96	15	59	22	2 235	2 948	2 039	2 246	1 662	2 059	3 043
5599 Muu tekniikan koul, 5-aste	96	15	59	22	2 235	2 948	2 039	2 246	1 662	2 059	3 043
65 Alempi korkeakouluaste	6 553	4 864	1 123	566	3 190	3 281	2 784	3 263	2 344	3 256	4 139
651 Insinööri (AMK)	2 655	1 942	568	145	2 952	3 037	2 657	3 028	2 177	2 972	3 899
6511 Ins. (AMK), kone, energia ym.	464	415	20	29	3 197	3 215	2 855	3 290	2 480	3 269	4 100
6512 Ins. (AMK), sähkö, automaatio	379	332	25	22	3 048	3 049	3 044	3 188	2 289	3 118	4 087
6513 Ins. (AMK), tietotekn., tietol.	435	350	65	20	2 785	2 833	2 509	2 853	1 990	2 820	3 814
6514 Ins. (AMK), prosessi, mater.	507	208	258	41	2 695	2 865	2 557	2 752	2 070	2 618	3 527
6515 Ins. (AMK), rakennus, maanmitt.	684	525	140	19	3 042	3 082	2 895	3 088	2 385	3 034	3 836
6516 Ins. (AMK), tuotantotalous	106	74	26	6	3 058	3 242	2 537	3 174	2 187	3 181	4 118
6519 Ins. (AMK), muu tekniikka	80	38	34	8	2 610	2 828	2 363	2 636	2 004	2 652	3 392
652 Muu tekniikan AMK	72	17	53	2	2 378	2 573	2 314	2 410	1 747	2 347	3 233
6521 Rakennusmestarin AMK	13	11	2	-	2 602	2 686
6522 Miljösuunnittelun AMK	17	5	11	1	2 713	2 715
6523 Tekstiili- ja vaatetusalan AMK	13	-	12	1	2 879	-	2 879	2 917
6524 Laboratorioalan AMK	29	1	28	-	1 978	1 998
653 Insinööri	3 643	2 839	410	394	3 386	3 445	2 963	3 461	2 667	3 435	4 265
6531 Ins., kone, energia ym.	1 038	859	45	134	3 388	3 428	2 636	3 477	2 632	3 494	4 239
6532 Ins., sähkö, automaatio	472	384	26	62	3 454	3 473	3 164	3 570	2 819	3 483	4 363
6533 Ins., tietotekn., tietol.	280	239	22	19	3 314	3 369	2 728	3 393	2 436	3 394	4 289
6534 Ins., prosessi, mater.	235	142	63	30	3 225	3 353	2 935	3 268	2 424	3 302	4 078
6535 Ins., rakennus, maanmitt.	1 532	1 173	220	139	3 416	3 472	3 103	3 476	2 762	3 415	4 282
6536 Ins., tuotantotalous	38	30	5	3	3 418	3 542	2 890	3 551	4 290
6539 Ins., muu tekniikka	48	12	29	7	2 826	3 368	2 566	2 846	1 781	2 667	3 949

Taulukko 2a. Kuntasektorin kuukausipalkat koulutusluokituksen mukaan

Tabell 2a. Månadsavlönade inom den kommunala sektorn; löner efter utbildningsklassificering

Koulutusala - Utbildningsområde Koulutusaste - Utbildningsnivå	Lukumäärä				Säännöllisen työajan ansio €/kk			Kokonaisansio, €/kk			
	Antal				Lön för ordinarie arbetstid, €/månad			Totallönen, €/månad			
Tutkinto/opintosuunta - Examen/studieriktning	Yhteensä	Miehet	Naiset	Osa-aikaiset	Yhteensä	Miehet	Naiset	Yhteensä	Desilli - Decil		
	Totalt	Män	Kvinnor	Deltidsanst.	Totalt	Män	Kvinnor	Totalt	1.	Med.	9.
654 Rakennusarkkitehti	176	63	90	23	3 196	3 417	3 037	3 208	2 412	3 200	3 949
6541 Rakennusarkkitehti	176	63	90	23	3 196	3 417	3 037	3 208	2 412	3 200	3 949
655 Tekniikan kandidaatti	1	1	-	-	-
6558 Tekn. kand., arkkitehtuuri	1	1	-	-	-
659 Muu tekniikan koul, 6-aste	6	2	2	2
6599 Muu tekniikan koul, 6-aste	6	2	2	2
75 Ylempi korkeakouluaste	2 638	1 712	677	249	4 075	4 263	3 584	4 119	2 959	4 000	5 280
750 Tekniikan alan AMK-jatkot.	40	24	15	1	3 471	3 823	2 821	3 491	2 599	3 460	4 397
7501 Tekn. ja liik.alan AMK-jatkot.	38	22	15	1	3 472	3 857	2 821	3 493	2 599	3 460	4 397
7506 Ins. (AMK,yl), rak., maanmitt.	2	2	-	-	-
751 Diplomi-insinööri	2 071	1 441	435	195	4 156	4 333	3 551	4 207	2 913	4 125	5 410
7511 DI, kone, energia	276	219	26	31	4 154	4 217	3 573	4 262	3 140	4 184	5 274
7512 DI, sähkö, automaatio	378	298	45	35	4 199	4 332	3 258	4 276	2 778	4 317	5 395
7513 DI, tietotekn., tietol.	127	103	16	8	3 950	4 028	3 455	4 064	3 064	4 095	4 847
7514 DI, prosessi, mater.	268	100	128	40	3 585	3 902	3 334	3 622	2 459	3 529	5 083
7515 DI, rakennus, maanmitt.	849	622	161	66	4 391	4 532	3 842	4 407	3 274	4 233	5 670
7516 DI, tuotantotalous	130	84	37	9	4 017	4 166	3 679	4 085	2 711	3 854	5 762
7519 DI, muu tekniikka	43	15	22	6	3 266	3 616	3 004	3 278	2 027	2 992	4 727
754 Arkkitehti	519	244	224	51	3 817	3 913	3 712	3 838	3 156	3 718	4 706
7541 Arkkitehti	502	240	212	50	3 836	3 922	3 737	3 857	3 206	3 730	4 709
7542 Maisema-arkkitehti	17	4	12	1	3 283	3 283
759 Muu tekniikan koul, 7-aste	8	3	3	2	2 330	2 356
7599 Muu tekniikan koul, 7-aste	8	3	3	2	2 330	2 356
85 Tutkijakoulutusaste	352	249	59	44	4 807	4 898	4 431	4 907	3 573	4 946	6 022
851 Tekniikan lisensiaatti	230	168	34	28	4 723	4 800	4 345	4 789	3 546	4 833	5 615
8511 TkL, kone, energia	38	33	2	3	5 114	5 208	3 975	5 135	6 757
8512 TkL, sähkö, automaatio	55	44	3	8	4 586	4 688	3 507	4 656	5 453
8513 TkL, tietotekn., tietol.	18	16	-	2	4 822	4 822	-	4 827
8514 TkL, prosessi, mater.	45	21	18	6	4 335	4 342	4 327	4 392	2 840	4 459	5 578
8515 TkL, rakennus, maanmitt.	46	37	6	3	4 885	4 914	4 704	4 899	3 973	5 004	5 630
8516 TkL, tuotantotalous	11	10	1	-	5 072	5 294
8518 TkL, arkkitehtuuri	13	5	3	5	4 173	4 173
8519 TkL, muu tekniikka	4	2	1	1
855 Tekniikan tohtori	113	75	24	14	5 002	5 139	4 593	5 179	3 599	5 067	6 823
8551 TkT, kone, energia	15	14	-	1	5 367	5 367	-	5 403
8552 TkT, sähkö, automaatio	30	21	2	7	4 782	4 910
8553 TkT, tietotekn., tietol.	6	4	1	1
8554 TkT, prosessi, mater.	27	15	9	3	4 958	5 052	4 801	5 314
8555 TkT, rakennus, maanmitt.	11	8	3	-	5 113	5 113
8556 TkT, tuotantotalous	16	9	6	1	5 340	5 702	4 798	5 675
8558 TkT, arkkitehtuuri	7	4	3	-	4 212	4 228
8559 TkT, muu tekniikka	1	-	-	1	-	-	-	-	-	-	-
856 Fil. toht., tekniikan ala	9	6	1	2	4 532	4 550
8561 FT, tekniikan ala	9	6	1	2	4 532	4 550
6 Maa- ja metsätalouden koulutus	7 046	2 592	2 826	1 628	2 411	2 524	2 303	2 450	1 776	2 269	3 412
36 Keskiaste	4 560	1 473	1 764	1 323	2 081	2 168	2 005	2 129	1 711	2 091	2 550
361 Maa-, metsätal. perusk, 3-aste	3 598	1 127	1 492	979	2 063	2 160	1 987	2 115	1 694	2 067	2 561

Taulukko 2a. Kuntasektorin kuukausipalkat koulutusluokituksen mukaan

Tabell 2a. Månadsavlönade inom den kommunala sektorn; löner efter utbildningsklassificering

Koulutusala - Utbildningsområde		Lukumäärä				Säännöllisen työajan ansio €/kk			Kokonaisansio, €/kk			
Koulutusaste - Utbildningsnivå		Antal				Lön för ordinarie arbetstid, €/månad			Totallönn, €/månad			
Tutkinto/opintosuunta - Examen/studieriktning		Yhteensä	Miehet	Naiset	Osa-aikaiset	Yhteensä	Miehet	Naiset	Yhteensä	Desiili - Decil		
		Totalt	Män	Kvinnor	Deltidsanst.	Totalt	Män	Kvinnor	Totalt	1.	Med.	9.
3611	Maatilatalouden peruskoulutus	2 552	712	1 040	800	2 038	2 099	1 994	2 086	1 715	2 049	2 462
3612	Puutarhatalouden peruskoulutus	718	220	394	104	2 102	2 317	1 968	2 152	1 607	2 109	2 707
3613	Metsätalouden peruskoulutus	237	149	32	56	2 196	2 232	2 031	2 283	1 773	2 160	3 015
3614	Kalatalouden peruskoulutus	29	22	1	6	2 248	2 399
3619	Muu maa-, metsätalosal perusk	62	24	25	13	1 918	1 938	1 898	1 970	1 604	1 909	2 374
364	Maa- ja metsätalosalan at	943	339	264	340	2 150	2 189	2 098	2 179	1 862	2 152	2 523
3641	Maatilatalouden at	846	302	216	328	2 152	2 176	2 116	2 180	1 894	2 162	2 495
3642	Puutarhatalouden at	31	4	21	6	2 087	2 126
3643	Metsätalouden at	14	13	-	1	2 317	2 317	-	2 369
3644	Kalatalouden at	-	-	-	-	-	-	-	-	-	-	-
3649	Muu maa- ja metsätalosalan at	52	20	27	5	2 112	2 273	1 997	2 147	1 685	2 003	2 860
367	Maa- ja metsätalosalan eat	18	7	7	4	2 422	2 422
3671	Maatilatalouden eat	2	1	-	1	-
3672	Puutarhatalouden eat	12	4	7	1	2 443	2 443
3673	Metsätalouden eat	2	1	-	1	-	-	-	-	-	-	-
3679	Muu maa-, metsätalosalan eat	2	1	-	1	-
369	Muu maa-, metsätal. koul, 3-aste	1	-	1	-	..	-
3699	Muu maa-, metsätal. koul, 3-aste	1	-	1	-	..	-
56	Alin korkea-aste	992	495	362	135	2 538	2 634	2 400	2 563	1 955	2 492	3 252
561	Maa-, metsätal. koul, 5-aste	992	495	362	135	2 538	2 634	2 400	2 563	1 955	2 492	3 252
5611	Agrologi	471	242	163	66	2 482	2 584	2 322	2 503	2 027	2 436	3 007
5612	Hortonomi	200	79	105	16	2 822	2 943	2 726	2 842	2 215	2 839	3 463
5614	Iktyonomi	10	7	2	1	2 536	2 563
5619	Muu maa-, metsätal., 5-aste	311	167	92	52	2 417	2 554	2 153	2 455	1 815	2 409	3 183
66	Alempi korkeakouluaste	703	363	267	73	2 684	2 855	2 443	2 723	1 923	2 723	3 433
661	Maa- ja metsätalosalan AMK	533	234	248	51	2 581	2 752	2 413	2 622	1 887	2 587	3 309
6611	Agrologi (AMK)	206	63	124	19	2 355	2 444	2 307	2 389	1 810	2 325	3 103
6612	Hortonomi (AMK)	111	38	65	8	2 701	2 800	2 640	2 773	1 907	2 761	3 496
6613	Metsätalousinsinööri (AMK)	162	113	31	18	2 877	2 959	2 506	2 912	2 147	3 001	3 499
6614	Iktyonomi (AMK)	11	7	2	2	2 549	2 553
6615	Ympäristösuunnittelija (AMK)	29	9	18	2	2 216	2 372	2 146	2 232
6619	Muu maa- ja metsätal. alan AMK	14	4	8	2	2 594	2 627
662	Maa-, metsätal. koul, 6-aste	170	129	19	22	3 011	3 039	2 825	3 040	2 316	3 091	3 661
6621	Maat. ja metsät. kand. (alempi)	5	1	2	2
6622	Elintarviket. kand. (alempi)	2	-	2	-	..	-
6625	Metsätalousinsinööri	163	128	15	20	3 035	3 042	2 971	3 065	2 328	3 102	3 661
6629	Muu maa-, metsätal., 6-aste	-	-	-	-	-	-	-	-	-	-	-
76	Ylempi korkeakouluaste	757	240	422	95	3 453	3 776	3 270	3 473	2 508	3 484	4 401
762	Maa-, metsätal. koul, 7-aste	757	240	422	95	3 453	3 776	3 270	3 473	2 508	3 484	4 401
7622	Maat. ja metsät. maist.	535	163	313	59	3 448	3 782	3 275	3 464	2 529	3 396	4 367
7623	Elintarviket. maist.	89	10	67	12	3 307	3 829	3 228	3 360	2 364	3 243	4 527
7624	Agronomi	68	30	27	11	3 488	3 758	3 170	3 513	2 430	3 542	4 416
7625	Metsänhoitaja	58	35	13	10	3 753	3 786	3 663	3 754	3 053	3 617	4 831
7629	Muu maa-, metsätal., 7-aste	7	2	2	3
86	Tutkijakoulutusaste	34	21	11	2	4 007	4 307	3 374	4 019
862	Maa- ja metsätalosalan lis.	13	7	6	-	3 401	3 521	3 261	3 401
8622	Maat. ja metsät. lis.	9	7	2	-	3 335	3 335
8623	Elintarviket. lis.	4	-	4	-	..	-

Taulukko 2a. Kuntasektorin kuukausipalkat koulutusluokituksen mukaan

Tabell 2a. Månadsavlönade inom den kommunala sektorn; löner efter utbildningsklassificering

Koulutusala - <i>Utbildningsområde</i> Koulutusaste - <i>Utbildningsnivå</i>	Lukumäärä				Säännöllisen työajan ansio €/kk			Kokonaisansio, €/kk			
	<i>Antal</i>				<i>Lön för ordinarie arbetstid, €/månad</i>			<i>Totallön, €/månad</i>			
Tutkinto/opintosuunta - <i>Examen/studieriktning</i>	Yhteensä	Miehet	Naiset	Osa-aikaiset	Yhteensä	Miehet	Naiset	Yhteensä	Desiili - Decil		
	<i>Totalt</i>	<i>Män</i>	<i>Kvinnor</i>	<i>Deltidsanst.</i>	<i>Totalt</i>	<i>Män</i>	<i>Kvinnor</i>	<i>Totalt</i>	1.	Med.	9.
865 Maa- ja metsätalouden tohtori	21	14	5	2	4 533	4 554
8652 Maat. ja metsät. toht.	14	11	2	1	4 744	4 773
8653 Elintarviket. toht.	6	3	2	1
8655 FT, maa-, metsätaloudsala	1	-	1	-	..	-
7 Terveys- ja sosiaalialan koulutus	153 807	12 583	121 665	19 559	2 513	3 595	2 399	2 623	1 863	2 271	3 443
37 Keskiaste	70 643	3 570	57 752	9 321	2 122	2 330	2 109	2 138	1 771	2 072	2 572
371 Terv.-, sos.alan perusk, 3-aste	63 824	3 305	53 569	6 950	2 141	2 348	2 128	2 157	1 804	2 092	2 583
3711 Terveys- ja sos.alan perusk	63 824	3 305	53 569	6 950	2 141	2 348	2 128	2 157	1 804	2 092	2 583
374 Terveys- ja sosiaalialan at	6 295	249	3 771	2 275	1 823	2 063	1 807	1 852	1 579	1 800	2 202
3741 Terveys- ja sosiaalialan at	6 295	249	3 771	2 275	1 823	2 063	1 807	1 852	1 579	1 800	2 202
377 Terveys- ja sosiaalialan eat	518	16	406	96	2 220	2 463	2 210	2 234	1 867	2 213	2 636
3771 Terveys- ja sosiaalialan eat	518	16	406	96	2 220	2 463	2 210	2 234	1 867	2 213	2 636
379 Muu terv., sos. koul, 3-aste	6	-	6	-	2 065	-	2 065	2 146
3799 Muu terv., sos. koul, 3-aste	6	-	6	-	2 065	-	2 065	2 146
57 Alin korkea-aste	45 215	2 488	37 003	5 724	2 442	2 592	2 432	2 493	2 073	2 397	3 009
571 Terv., sos.alan koul, 5-aste	45 215	2 488	37 003	5 724	2 442	2 592	2 432	2 493	2 073	2 397	3 009
5711 Terveystieteiden koul, 5-aste	40 750	2 116	33 392	5 242	2 457	2 617	2 447	2 512	2 087	2 416	3 034
5712 Sosiaalialan koul, 5-aste	4 180	365	3 404	411	2 291	2 438	2 275	2 303	1 937	2 235	2 740
5718 Farmaseutti (-1993)	270	7	198	65	2 544	2 795	2 535	2 653	2 343	2 569	3 024
5719 Muu terv., sos. koul, 5-aste	15	-	9	6	2 252	-	2 252	2 254
67 Alempi korkeakouluaste	22 042	1 655	18 393	1 994	2 307	2 482	2 292	2 343	1 914	2 254	2 863
671 Terveys- ja sosiaalialan AMK	21 636	1 621	18 077	1 938	2 296	2 472	2 280	2 331	1 913	2 249	2 837
6711 Terveystieteiden AMK	16 447	1 338	13 500	1 609	2 339	2 511	2 322	2 382	1 936	2 302	2 908
6712 Sosiaalialan AMK	5 111	275	4 511	325	2 162	2 293	2 154	2 174	1 863	2 111	2 567
6719 Muu terveys- ja sos.alan AMK	78	8	66	4	2 205	2 117	2 219	2 231	1 879	2 144	2 667
672 Terv., sos.alan koul, 6-aste	406	34	316	56	2 944	2 970	2 942	3 021	2 166	2 910	3 943
6721 Lääketieteen kandidaatti	15	4	10	1	2 720	3 091
6722 Hammaslääketieteen kandidaatti	5	1	3	1
6723 Eläinlääketieteen kandidaatti	3	1	2	-
6724 Farmaseutti	171	11	131	29	2 384	2 461	2 378	2 488	2 118	2 365	2 970
6725 Terveyst. kand. (alempi)	36	2	27	7	2 752	2 870
6726 Terv.hoitolaian hall. tutkinto	172	14	141	17	3 463	3 398	3 469	3 482	2 824	3 422	4 205
6729 Muu terv., sos. koul, 6-aste	4	1	2	1
77 Ylempi korkeakouluaste	13 241	3 710	7 437	2 094	4 646	5 244	4 346	5 396	3 040	5 317	7 800
771 Terv.- ja sos.alan AMK-jalkot.	96	7	78	11	2 620	3 137	2 576	2 700	2 141	2 571	3 575
7711 Sos.- ja terv.alan AMK-jalkot.	79	6	63	10	2 613	2 707	2 156	2 552	3 504
7712 Terveystieteiden yl.AMK	17	1	15	1	2 650	2 672
772 Terv., sos.alan koul, 7-aste	9 072	2 240	5 461	1 371	4 278	4 905	4 020	4 878	2 895	4 826	6 915
7721 Lääketieteen lisensiaatti	4 634	1 710	2 275	649	4 573	4 999	4 253	5 620	3 512	5 475	7 679
7722 Hammaslääketieteen lis.	1 884	355	1 055	474	5 111	5 371	5 021	5 317	3 948	5 300	6 570
7723 Eläinlääketieteen lisensiaatti	339	94	200	45	2 642	2 514	2 709	2 890	1 916	2 563	4 625
7724 Farmasian yl. korkeakoulututk.	87	8	66	13	3 823	4 120	3 786	3 947	3 022	3 648	5 040
7725 Terveystieteiden maisteri	2 107	68	1 850	189	3 294	3 335	3 293	3 335	2 565	3 302	4 058
7729 Muu terv., sos. koul, 7-aste	21	5	15	1	3 744	4 217
775 Lääkäreiden erikoistutkimuskoul.	4 073	1 463	1 898	712	5 554	5 776	5 380	6 672	4 823	6 273	9 203
7751 Erikoislääkäri	3 878	1 412	1 809	657	5 588	5 809	5 413	6 744	4 917	6 306	9 286
7752 Erikoishammaslääkäri	145	33	60	52	5 465	5 814	5 280	5 644	4 394	5 642	6 785

Taulukko 2a. Kuntasektorin kuukausipalkat koulutusluokituksen mukaan

Tabell 2a. Månadsavlönade inom den kommunala sektorn; löner efter utbildningsklassificering

Koulutusala - <i>Utbildningsområde</i>	Lukumäärä				Säännöllisen työajan ansio €/kk			Kokonaisansio, €/kk			
	<i>Antal</i>				<i>Lön för ordinarie arbetstid, €/månad</i>			<i>Totallön, €/månad</i>			
Tutkinto/opintosuunta - <i>Examen/studieriktning</i>	Yhteensä	Miehet	Naiset	Osa-aikaiset	Yhteensä	Miehet	Naiset	Yhteensä	Desiili - Decil		
	<i>Totalt</i>	<i>Män</i>	<i>Kvinnor</i>	<i>Deltidsanst.</i>	<i>Totalt</i>	<i>Män</i>	<i>Kvinnor</i>	<i>Totalt</i>	1.	Med.	9.
7753 Erikoiseläinlääkäri	42	17	23	2	3 124	3 073	3 162	3 308	2 408	2 912	5 009
7759 Muu lääkäreiden erikoist.koul.	8	1	6	1
87 Tutkijakoulutusaste	2 666	1 160	1 080	426	5 532	6 028	4 994	6 729	4 019	6 348	9 823
872 Terveys-, sosiaalialan lis.	72	4	61	7	4 052	4 092	3 257	3 917	5 584
8724 Farmasian lisensiaatti	7	-	5	2	..	-
8725 Terveystieteiden lisensiaatti	64	3	56	5	4 105	4 147	3 307	3 960	5 584
8729 Muu terv., sos.alan lis.koul	1	1	-	-	-	-	-	-	-	-	-
875 Terveys-, sosiaalialan tohtori	2 591	1 155	1 018	418	5 577	6 033	5 052	6 806	4 178	6 411	9 869
8751 Lääketieteen tohtori	2 285	1 096	831	358	5 725	6 091	5 234	7 103	4 765	6 657	10 143
8752 Hammaslääketieteen tohtori	97	21	41	35	5 150	5 345	5 043	5 336	3 743	5 460	7 044
8753 Eläinlääketieteen tohtori	6	3	2	1
8754 Farmasian tohtori	9	4	4	1	4 994	4 994
8755 Terveystieteiden tohtori	100	6	86	8	4 249	5 429	4 160	4 290	3 351	4 135	5 480
8756 FT, terveys- ja sosiaaliala	93	24	54	15	4 203	4 718	3 967	4 312	2 758	4 186	6 105
8759 Muu terv., sos.alan toht.koul	1	1	-	-	-
879 Muu terv., sos.alan toht.koul	3	1	1	1
8799 Muu terv., sos.alan tutk.koul	3	1	1	1
8 Palvelualojen koulutus	47 677	5 591	35 239	6 847	2 072	2 584	1 985	2 103	1 666	1 946	2 787
38 Keskiaste	41 239	4 025	31 039	6 175	1 973	2 397	1 914	1 997	1 654	1 910	2 457
381 Palvelualojen perusk, 3-aste	31 070	3 641	22 543	4 886	1 997	2 421	1 923	2 024	1 665	1 926	2 533
3811 Maj., rav., talousalan perusk	24 818	723	20 001	4 094	1 919	2 071	1 914	1 933	1 655	1 886	2 255
3812 Nuoriso-, vap.aikatoim. perusk	2 397	511	1 461	425	2 118	2 293	2 052	2 136	1 667	2 027	2 763
3813 Kauneudenhoitoalan perusk	1 305	13	992	300	1 902	1 982	1 901	1 927	1 587	1 876	2 310
3814 Liikenteen, merenkulun perusk	351	247	64	40	2 247	2 297	2 016	2 346	1 689	2 282	3 068
3815 Suojelualan peruskoulutus	2 158	2 111	25	22	2 574	2 580	2 133	2 714	2 214	2 653	3 292
3816 Solilasalan peruskoulutus	41	36	-	5	2 421	2 421	-	2 466	1 832	2 313	3 120
384 Palvelualojen at	5 408	201	4 620	587	1 837	2 066	1 827	1 851	1 603	1 801	2 140
3841 Maj., rav., talousalan at	5 201	56	4 584	561	1 827	1 929	1 825	1 837	1 601	1 793	2 114
3842 Nuoriso-, vap.aikatoim. at	128	93	21	14	1 995	2 003	1 960	2 069	1 696	2 012	2 479
3844 Liikenteen, merenkulun at	40	35	3	2	2 479	2 649	1 882	2 561	3 173
3845 Suojelualan at	39	17	12	10	1 994	2 034	1 909	2 019
387 Palvelualojen eat	1 140	119	970	51	2 032	2 314	1 997	2 051	1 747	1 985	2 393
3871 Maj., rav., talousalan eat	1 027	23	961	43	2 000	2 155	1 996	2 014	1 742	1 970	2 320
3872 Nuoriso-, vap.aikatoim. eat	81	69	5	7	2 272	2 328	1 892	2 230	2 829
3873 Kauneudenhoitoalan eat	4	1	2	1
3875 Suojelualan eat	28	26	2	-	2 505	2 610
389 Muu palvelualojen koul, 3-aste	3 621	64	2 906	651	1 962	2 135	1 958	1 976	1 663	1 924	2 355
3899 Muu palvelualojen koul, 3-aste	3 621	64	2 906	651	1 962	2 135	1 958	1 976	1 663	1 924	2 355
58 Alin korkea-aste	3 541	698	2 416	427	2 365	2 886	2 205	2 446	1 784	2 207	3 496
581 Palvelualojen koul, 5-aste	3 541	698	2 416	427	2 365	2 886	2 205	2 446	1 784	2 207	3 496
5811 Maj., rav., talousalan, 5-aste	2 292	71	1 919	302	2 215	2 469	2 205	2 238	1 751	2 110	2 953
5812 Nuoriso-, vap.aikatoim., 5-aste	792	239	444	109	2 209	2 319	2 147	2 234	1 822	2 130	2 787
5813 Kauneudenhoitoala, 5-aste	48	-	41	7	2 744	-	2 744	2 810	2 284	2 838	3 281
5814 Liikenne, merenkulku, 5-aste	21	19	2	-	2 949	3 424
5815 Suojelualan koul, 5-aste	360	348	5	7	3 318	3 795	2 860	3 729	4 823
5816 Solilasalan koul, 5-aste	23	21	1	1	2 860	2 869
5819 Muu palvelual. koul, 5-aste	5	-	4	1	..	-

Taulukko 2a. Kuntasektorin kuukausipalkat koulutusluokituksen mukaan

Tabell 2a. Månadsavlönade inom den kommunala sektorn; löner efter utbildningsklassificering

Koulutusala - <i>Utbildningsområde</i>	Lukumäärä				Säännöllisen työajan ansio €/kk			Kokonaisansio, €/kk			
	Antal				Lön för ordinarie arbetstid, €/månad			Totaltlön, €/månad			
Koulutusaste - <i>Utbildningsnivå</i>	Yhteensä	Miehet	Naiset	Osa-aikaiset	Yhteensä	Miehet	Naiset	Yhteensä	Desilli - Decil		
	<i>Totalt</i>	<i>Män</i>	<i>Kvinnor</i>	<i>Deltidsanst.</i>	<i>Totalt</i>	<i>Män</i>	<i>Kvinnor</i>	<i>Totalt</i>	1.	Med.	9.
Tutkinto/opintosuunta - <i>Examen/studieriktning</i>	<i>Totalt</i>	<i>Män</i>	<i>Kvinnor</i>	<i>Deltidsanst.</i>	<i>Totalt</i>	<i>Män</i>	<i>Kvinnor</i>	<i>Totalt</i>	1.	Med.	9.
68 Alempi korkeakouluaste	1 869	379	1 308	182	2 831	3 052	2 766	2 897	1 859	2 929	3 884
681 Palvelualojen AMK	1 595	258	1 195	142	2 760	2 856	2 739	2 826	1 834	2 818	3 829
6811 Matk., rav., talousalan AMK	1 191	100	981	110	2 775	2 878	2 765	2 828	1 837	2 881	3 791
6812 Vap.aikatoim. ja liikunnan AMK	189	60	103	26	2 073	2 116	2 050	2 094	1 730	1 984	2 536
6813 Kauneudenhoitoalan AMK	104	3	95	6	3 187	3 271	2 469	3 224	4 264
6814 Merenkulun AMK	9	7	2	-	3 049	3 170
6815 Suojelualan AMK	76	75	1	-	3 341	3 648	2 658	3 545	4 542
6819 Muu palvelualojen AMK	26	13	13	-	2 750	2 700	2 796	2 842
682 Palvelualojen koul, 6-aste	274	121	113	40	3 281	3 468	3 069	3 341	2 439	3 321	4 287
6822 Liikuntatiet. kand. (alempi)	234	94	108	32	3 178	3 288	3 075	3 232	2 331	3 280	3 982
6824 Liikenne, merenkulku, 6-aste	38	27	5	6	3 933	4 035
6829 Muu palvelual. koul, 6-aste	2	-	-	2	-	-	-	-	-	-	-
78 Ylempi korkeakouluaste	1 013	482	469	62	3 286	3 372	3 198	3 366	2 692	3 319	4 061
782 Palvelualojen koul, 7-aste	1 013	482	469	62	3 286	3 372	3 198	3 366	2 692	3 319	4 061
7822 Liikuntatieteiden maisteri	994	466	468	60	3 284	3 367	3 202	3 365	2 699	3 320	4 038
7826 Sotilasalan koulutus, 7-aste	17	16	-	1	3 501	3 501	-	3 529
7829 Muu palvelual. koul, 7-aste	2	-	1	1	..	-
88 Tutkijakoulutusaste	15	7	7	1	3 786	3 677	3 879	3 792
882 Palvelualojen lisensiaattikoul	10	4	6	-	3 808	3 816
8822 Liikuntatieteiden lisensiaatti	10	4	6	-	3 808	3 816
885 Palvelualojen tohtorikoul	5	3	1	1
8852 Liikuntatieteiden tohtori	2	2	-	-	-
8853 FT, liikuntatieteen ala	3	1	1	1
99 Koulutusaste tuntematon	48 843	8 441	30 697	9 705	2 025	2 212	1 972	2 070	1 633	1 948	2 637
9999 Muu koulutus, aste tunt.	48 843	8 441	30 697	9 705	2 025	2 212	1 972	2 070	1 633	1 948	2 637

Taulukko 2b. Valtion kuukausipalkat koulutusluokituksen mukaan
Tabell 2b. Månadslöner inom staten; löner efter utbildningsklassificering

Koulutusala - <i>Utbildningsområde</i> Koulutusaste - <i>Utbildningsnivå</i>	Lukumäärä				Säännöllisen työajan ansio €/kk			Kokonaisansio, €/kk			
	Antal				Lön för ordinarie arbetstid, €/månad			Totallön, €/månad			
Tutkinto/opintosuunta - Examen/studieriktning	Yhteensä	Miehet	Naiset	Osa-aikaiset	Yhteensä	Miehet	Naiset	Yhteensä	Desiili - Decil		
	Totalt	Män	Kvinnor	Deltidsanst.	Totalt	Män	Kvinnor	Totalt	1.	Med.	9.
Yhteensä	119 667	56 446	53 359	9 862	2 951	3 225	2 657	3 003	1 975	2 724	4 447
1 Kasvatustieteiden ja opettajakoulutus	2 319	610	1 535	174	3 296	3 644	3 147	3 348	2 200	3 198	4 684
31 Keskiaste	17	15	1	1	2 659	2 740
311 Opettajankoulutus, 3-aste	17	15	1	1	2 659	2 740
3111 Opettajankoulutus, 3-aste	17	15	1	1	2 659	2 740
51 Alin korkea-aste	108	39	59	10	2 682	2 579	2 770	2 688	2 161	2 537	3 315
511 Opettajankoulutus, 5-aste	108	39	59	10	2 682	2 579	2 770	2 688	2 161	2 537	3 315
5112 Ammattikoulun ammatinopettaja	7	-	7	-	..	-
5113 Kotiteollisuusopettaja	16	3	12	1	2 729	2 730
5114 Kotitalousopettaja	16	-	14	2	2 506	-	2 506	2 506
5115 Lastentarhanopettaja (-1985)	16	3	10	3	2 617	2 620
5116 Musiikinopettaja, 5-aste	42	32	8	2	2 553	2 564	2 251	2 466	2 961
5119 Muu opettajankoulutus, 5-aste	11	1	8	2	3 186	3 193
61 Alempi korkeakouluaste	202	62	114	26	2 799	3 092	2 617	2 838	2 035	2 503	4 375
611 Opettajankoulutusalan AMK	26	14	7	5	2 389	2 402	2 367	2 401
6111 Musiikin AMK, opettajankoul	26	14	7	5	2 389	2 402	2 367	2 401
6112 Teatteri-ianssialan AMK, opett	-	-	-	-	-	-	-	-	-	-	-
612 Kasvatustieteen kand. (alempi)	39	7	29	3	2 456	2 642	2 406	2 497	1 961	2 313	3 076
6121 KK (al), opettajankoulutus	21	4	15	2	2 420	2 500
6122 KK (al), kasvatustieteet	18	3	14	1	2 494	2 494
6129 Muu kasvatustiet. koul. 6-aste	-	-	-	-	-	-	-	-	-	-	-
613 Opettajankoulutus, 6-aste	137	41	78	18	3 080	3 505	2 797	3 125	2 049	2 879	4 704
6131 Lastentarhanopettaja (1986-)	21	5	14	2	2 443	2 445
6132 Peruskoulun luokanopettaja	20	7	9	4	3 281	3 292
6133 Peruskoulun aineenopettaja	15	2	8	5	3 107	3 145
6134 Erityisopettaja	59	17	38	4	3 020	3 227	2 843	3 208
6135 Opinto-ohjaaja	5	1	3	1	..	-
6136 Musiikinopettaja, 6-aste	6	2	3	1
6138 Kansa-, kansalaiskoulunopett.	5	3	2	-
6139 Muu opettajankoulutus, 6-aste	6	4	1	1	-
71 Ylempi korkeakouluaste	1 443	283	1 051	109	3 014	3 295	2 933	3 078	2 137	2 936	4 139
712 Kasvatustieteen maisteri	1 429	280	1 042	107	3 015	3 298	2 934	3 080	2 136	2 945	4 141
7121 KM, opettajankoulutus	552	170	352	30	3 199	3 331	3 126	3 343	2 276	3 257	4 413
7122 KM, kasvatustieteet	877	110	690	77	2 909	3 251	2 851	2 929	2 091	2 812	3 941
719 Muu kasvatust., opett., 7-aste	14	3	9	2	2 847	2 847
7199 Muu kasvatust., opett., 7-aste	14	3	9	2	2 847	2 847
81 Tutkijakoulutusaste	549	211	310	28	4 154	4 420	3 968	4 188	3 108	3 996	5 627
812 Kasvatustieteen lisensiaatti	126	40	85	1	3 640	4 042	3 445	3 675	2 643	3 486	5 074
8121 Kasvatustieteen lisensiaatti	126	40	85	1	3 640	4 042	3 445	3 675	2 643	3 486	5 074
815 Kasvatustiet. alan tohtori	423	171	225	27	4 314	4 509	4 162	4 348	3 266	4 123	5 744
8151 Kasvatustieteen tohtori	318	129	170	19	4 296	4 541	4 105	4 328	3 266	4 124	5 627
8152 FT, kasvatustiet. ala	105	42	55	8	4 367	4 413	4 332	4 410	3 243	4 082	6 134
2 Humanistinen ja taidealan ammattikorkeakoulututkinto	6 616	1 949	4 009	658	3 078	3 382	2 930	3 112	1 984	2 903	4 587
32 Keskiaste	321	106	178	37	2 274	2 347	2 235	2 297	1 820	2 181	2 986
321 Taideal,käsiteol perusk,3-aste	302	102	166	34	2 275	2 352	2 232	2 299	1 820	2 183	2 986
3211 Artesaani, käsi-taidet. perusk	182	53	110	19	2 257	2 404	2 190	2 286	1 790	2 173	3 059

Taulukko 2b. Valtion kuukausipalkat koulutusluokituksen mukaan
Tabell 2b. Månadslöner inom staten; löner efter utbildningsklassificering

Koulutusala - <i>Utbildningsområde</i> Koulutusaste - <i>Utbildningsnivå</i> Tutkinto/opintosuunta - <i>Examen/studieriktning</i>	Lukumäärä				Säännöllisen työajan ansio €/kk			Kokonaisansio, €/kk				
	<i>Antal</i>				<i>Lön för ordinarie arbetstid, €/månad</i>			<i>Totallön, €/månad</i>				
	Yhteensä	Miehet	Naiset	Osa-aikaiset	Yhteensä	Miehet	Naiset	Yhteensä	Desiili - Decil	1.	Med.	9.
	<i>Totalt</i>	<i>Män</i>	<i>Kvinnor</i>	<i>Deltidsanst.</i>	<i>Totalt</i>	<i>Män</i>	<i>Kvinnor</i>	<i>Totalt</i>				
3212 Musiikin peruskoulutus	24	19	4	1	2 371	2 397
3213 Kuvataiteen peruskoulutus	16	3	8	5	2 412	2 442
3215 Teatteri- ja tanssialan perusk	1	1	-	-	-
3216 Viestintäalan peruskoulutus	35	19	14	2	2 145	2 162	2 125	2 156
3219 Muu taideala, käsiteoll. perusk	44	7	30	7	2 369	2 381	1 885	2 379	2 986	..
324 Taideala, käsiteoll. at	9	4	3	2	2 269	2 270
3241 Käsi- ja taideteollisuuden at	2	1	-	1	-
3243 Kuvataiteen at	-	-	-	-	-	-	-	-	-	-	-	-
3245 Teatteri- ja tanssialan at	-	-	-	-	-	-	-	-	-	-	-	-
3246 Viestintäalan at	7	3	3	1	2 214	2 214
327 Taideala, käsiteoll. eat	2	-	2	-	..	-
3276 Viestintäalan eat	2	-	2	-	..	-
329 Muu hum., taideala, 3-aste	8	-	7	1	2 160	-	2 160	2 168
3299 Muu hum., taideala, 3-aste	8	-	7	1	2 160	-	2 160	2 168
52 Alin korkea-aste	146	55	79	12	2 511	2 852	2 272	2 517	1 935	2 258	3 475	..
521 Taideala, käsiteoll., 5-aste	124	51	62	11	2 532	2 846	2 269	2 539	1 940	2 292	3 409	..
5211 Artonomi	87	28	53	6	2 371	2 621	2 240	2 379	1 950	2 216	3 001	..
5212 Musiikin koulutus, 5-aste	4	3	-	1	-
5213 Kuvataiteen koulutus, 5-aste	27	16	8	3	2 986	3 252	2 485	2 993
5215 Teatteri-tanssiala, 5-aste	2	2	-	-	-
5216 Medianomi	4	2	1	1
529 Muu hum., taideala, 5-aste	22	4	17	1	2 392	2 394
5299 Muu hum., taideala, 5-aste	22	4	17	1	2 392	2 394
62 Alempi korkeakouluaste	957	204	637	116	2 537	2 739	2 471	2 568	1 904	2 375	3 502	..
621 Hum., taide- ja kultt. AMK	213	49	142	22	2 271	2 276	2 270	2 286	1 861	2 223	2 837	..
6211 Käsi-taide ja konserv. AMK	84	16	58	10	2 222	2 294	2 201	2 225	1 809	2 219	2 829	..
6212 Musiikin AMK	5	4	1	-	-
6213 Kuvataiteen AMK	8	2	5	1	2 038	2 058
6215 Teatteri- ja tanssialan AMK	4	2	2	-
6216 Medianomin AMK	41	14	21	6	2 280	2 250	2 299	2 316	1 892	2 182	2 907	..
6217 Hum.alan, kulttuuri AMK	68	11	52	5	2 351	2 416	2 339	2 369	1 881	2 320	2 783	..
6219 Muu hum., taide- ja kultt. AMK	3	-	3	-	..	-
622 Taidealan koulutus, 6-aste	55	28	17	10	3 097	3 244	2 857	3 100	2 107	2 592	5 188	..
6221 Taiteen koul, 6-aste	20	11	6	3	2 398	2 440	2 323	2 406
6222 Musiikin koul, 6-aste	23	10	8	5	3 594	3 999	3 131	3 594
6223 Kuvataiteen koul, 6-aste	2	-	1	1	..	-
6225 Teatteri-tanssiala, 6-aste	4	2	2	-
6229 Muu taidealan koul, 6-aste	6	5	-	1	-
623 Humanististen tieteiden kand.	574	112	388	74	2 552	2 757	2 491	2 583	1 906	2 390	3 524	..
6231 HuK, kielitieteet	270	32	199	39	2 553	2 877	2 500	2 601	1 971	2 359	3 523	..
6232 HuK, kääntäminen ja tulkkaus	8	1	5	2
6233 HuK, historia ja arkeologia	104	28	64	12	2 572	2 790	2 472	2 577	1 904	2 422	3 604	..
6234 HuK, kirj., kultt., kielentutk	138	30	90	18	2 527	2 648	2 485	2 551	1 876	2 388	3 511	..
6235 HuK, taiteiden tutkimus	35	15	18	2	2 451	2 500	2 408	2 456	1 939	2 309	3 300	..
6236 HuK, viestintätieteet ym.	6	1	4	1
6237 HuK, filosofia	13	5	8	-	2 653	2 653
624 Teologian koul, 6-aste	7	1	3	3
6241 Teologian koul, 6-aste	7	1	3	3

Taulukko 2b. Valtion kuukausipalkat koulutusluokituksen mukaan
Tabell 2b. Månadslöner inom staten; löner efter utbildningsklassificering

Koulutusala - <i>Utbildningsområde</i> Koulutusaste - <i>Utbildningsnivå</i>	Lukumäärä				Säännöllisen työajan ansio €/kk			Kokonaisansio, €/kk			
	<i>Antal</i>				<i>Lön för ordinarie arbetstid, €/månad</i>			<i>Totallön, €/månad</i>			
Tutkinto/opintosuunta - <i>Examen/studieriktning</i>	Yhteensä	Miehet	Naiset	Osa-aikaiset	Yhteensä	Miehet	Naiset	Yhteensä	Desiili - Decil		
	<i>Totalt</i>	<i>Män</i>	<i>Kvinnor</i>	<i>Deltidsanst.</i>	<i>Totalt</i>	<i>Män</i>	<i>Kvinnor</i>	<i>Totalt</i>	1.	Med.	9.
628 Dipl.kielenkäänt. (kieli-inst)	102	12	84	6	2 675	3 125	2 608	2 750	2 039	2 619	3 598
6281 Dipl.kielenkäänt. (kieli-inst)	102	12	84	6	2 675	3 125	2 608	2 750	2 039	2 619	3 598
629 Muu hum., taideala, 6-aste	6	2	3	1
6299 Muu hum., taideala, 6-aste	6	2	3	1
72 Ylempi korkeakouluaste	3 821	947	2 453	421	2 944	3 101	2 883	2 977	1 972	2 846	4 062
722 Taiteen koul, 7-aste	227	75	122	30	2 990	3 206	2 849	3 003	2 020	2 914	3 930
7221 Taiteen maisteri	211	68	114	29	2 921	3 147	2 774	2 934	2 020	2 858	3 754
7229 Muu taiteen koulutus, 7-aste	16	7	8	1	3 837	3 862	3 819	3 837
723 Musiikin koul, 7-aste	168	70	68	30	3 184	3 329	3 037	3 206	2 251	3 274	4 106
7231 Musiikin maisteri	109	38	49	22	2 951	3 039	2 885	2 983	2 023	2 851	3 933
7239 Muu musiikin koul, 7-aste	59	32	19	8	3 568	3 655	3 421	3 572	2 822	3 454	4 365
724 Kuvataiteen koul, 7-aste	9	4	3	2	2 918	2 948
7241 Kuvataiteen maisteri	9	4	3	2	2 918	2 948
725 Teatteri- ja tanssiala, 7-aste	38	20	11	7	2 959	3 190	2 581	2 961
7251 Teatteritaiteen maisteri	29	19	7	3	3 081	3 197	2 800	3 083
7252 Tanssitaiteen maisteri	9	1	4	4
726 Fil. maist., humanistinen ala	3 192	689	2 172	331	2 930	3 048	2 892	2 965	1 971	2 837	4 062
7261 FM, kielitieteet	1 364	174	1 045	145	3 048	3 273	3 011	3 093	2 045	2 941	4 299
7262 FM, kääntäminen ja tulkkaus	155	15	129	11	2 756	2 878	2 742	2 800	1 990	2 753	3 623
7263 FM, historia ja arkeologia	678	278	347	53	2 982	3 117	2 877	3 018	1 954	2 843	4 327
7264 FM, kirj., kultt., kielentutk.	622	124	412	86	2 773	2 788	2 769	2 800	1 915	2 683	3 879
7265 FM, taiteiden tutkimus	208	41	142	25	2 737	2 763	2 730	2 750	1 883	2 676	3 454
7266 FM, viestintätieteet ym.	114	23	82	9	2 675	2 646	2 684	2 678	1 927	2 681	3 455
7267 FM, filosofia (hum. ala)	39	29	9	1	2 789	2 919	2 336	2 810	1 931	2 685	3 645
7269 FM, muu humanistinen ala	12	5	6	1	2 830	2 889
727 Teologian koul, 7-aste	176	85	70	21	2 917	3 227	2 557	2 950	1 835	3 011	4 043
7271 Teologian maisteri	176	85	70	21	2 917	3 227	2 557	2 950	1 835	3 011	4 043
729 Muu hum., taideala, 7-aste	11	4	7	-	3 034	3 082
7299 Muu hum., taideala, 7-aste	11	4	7	-	3 034	3 082
82 Tutkijakoulutusaste	1 371	637	662	72	3 970	4 172	3 774	4 011	2 683	3 770	5 672
822 Taidealan lisensiaatti	14	5	8	1	3 842	3 923
8221 Taiteen lisensiaatti	7	3	3	1	4 111	4 111
8222 Musiikin lisensiaatti	7	2	5	-	3 612	3 763
823 Fil. lis., humanistinen ala	355	127	201	27	3 230	3 413	3 114	3 267	2 181	3 194	4 395
8231 FL, kielitieteet	141	38	90	13	3 474	3 773	3 350	3 535	2 618	3 407	4 965
8232 FL, kääntäminen ja tulkkaus	11	5	6	-	3 137	3 137
8233 FL, historia ja arkeologia	74	40	29	5	3 004	3 147	2 803	3 037	2 020	2 731	4 282
8234 FL, kirj., kultt., kielentutk.	90	30	57	3	3 063	3 450	2 847	3 084	1 893	2 911	4 221
8235 FL, taiteiden tutkimus	26	10	12	4	2 974	2 964	2 982	2 974
8236 FL, viestintätieteet ym.	8	-	7	1	3 693	-	3 693	3 693
8237 FL, filosofia (hum. ala)	5	4	-	1	-
824 Teologian lisensiaatti	8	3	5	-	4 250	4 250
8241 Teologian lisensiaatti	8	3	5	-	4 250	4 250
825 Taidealan tohtori	79	29	42	8	4 208	4 165	4 239	4 272	3 184	4 209	5 424
8251 Taiteen tohtori	28	6	18	4	4 444	3 721	4 685	4 572
8252 Musiikin tohtori	40	19	17	4	4 130	4 288	3 953	4 170	3 104	4 179	5 349
8253 Kuvataiteen tohtori	3	2	1	-
8254 Teatteritaiteen tohtori	2	1	1	-

Taulukko 2b. Valtion kuukausipalkat koulutusluokituksen mukaan
Tabell 2b. Månadslöner inom staten; löner efter utbildningsklassificering

Koulutusala - <i>Utbildningsområde</i> Koulutusaste - <i>Utbildningsnivå</i> Tutkinto/opintosuunta - <i>Examen/studieriktning</i>	Lukumäärä				Säännöllisen työajan ansio €/kk			Kokonaisansio, €/kk			
	<i>Antal</i>				<i>Lön för ordinarie arbetstid, €/månad</i>			<i>Totallön, €/månad</i>			
	Yhteensä	Miehet	Naiset	Osa-aikaiset	Yhteensä	Miehet	Naiset	Yhteensä	Desiili - Decil		
<i>Totalt</i>	<i>Män</i>	<i>Kvinnor</i>	<i>Deltidsanst.</i>	<i>Totalt</i>	<i>Män</i>	<i>Kvinnor</i>	<i>Totalt</i>	1.	Med.	9.	
8255 Tanssitaiteen tohtori	6	1	5	-	3 496	3 496
826 Fil. toht., humanistinen ala	825	408	383	34	4 228	4 367	4 080	4 268	2 902	4 062	5 790
8261 FT, kielitieteet	268	96	162	10	4 235	4 426	4 119	4 320	3 036	4 154	5 714
8262 FT, kääntäminen ja tulkkaus	11	3	8	-	3 941	3 941
8263 FT, historia ja arkeologia	177	130	45	2	4 149	4 282	3 754	4 164	2 883	3 896	5 887
8264 FT, kirj., kultt., kielentutk.	223	99	111	13	4 301	4 447	4 172	4 310	2 818	4 192	5 963
8265 FT, taiteiden tutkimus	87	44	40	3	4 308	4 401	4 211	4 310	2 850	4 375	5 791
8266 FT, viestintätieteet ym.	19	7	10	2	3 732	3 974
8267 FT, filosofia (hum. ala)	38	28	6	4	4 323	4 394	4 006	4 351	2 987	4 229	5 789
8269 FT, muu humanistinen ala	2	1	1	-
827 Teologian tohtori	89	65	22	2	4 178	4 349	3 673	4 229	2 805	3 944	6 153
8271 Teologian tohtori	89	65	22	2	4 178	4 349	3 673	4 229	2 805	3 944	6 153
829 Muu hum., taideala, 8-aste	1	-	1	-	..	-
8299 Muu hum., taideala, 8-aste	1	-	1	-	..	-
3 Kauppa ja yhteiskunta-											
tieteiden koulutus	36 823	10 246	23 961	2 616	2 964	3 640	2 674	2 987	1 978	2 542	4 693
33 Keskiaste	4 228	585	3 309	334	2 210	2 377	2 181	2 233	1 883	2 123	2 693
331 Kaupan, hall. perusk, 3-aste	3 414	427	2 710	277	2 211	2 399	2 182	2 229	1 884	2 127	2 670
3311 Liiketalouden perustutk	3 294	376	2 654	264	2 211	2 429	2 181	2 229	1 884	2 127	2 668
3319 Muu kaupan, hall. perusk, 3-aste	120	51	56	13	2 216	2 198	2 232	2 240	1 890	2 148	2 832
334 Kaupan ja hallinnon at	442	127	289	26	2 127	2 108	2 135	2 193	1 838	2 076	2 701
3341 Kaupan ja hallinnon at	442	127	289	26	2 127	2 108	2 135	2 193	1 838	2 076	2 701
337 Kaupan ja hallinnon eat	39	18	21	-	3 245	3 707	2 809	3 276	2 272	2 963	4 401
3371 Kaupan ja hallinnon eat	39	18	21	-	3 245	3 707	2 809	3 276	2 272	2 963	4 401
339 Muu kaup., yht.kuntat., 3-aste	333	13	289	31	2 185	2 382	2 176	2 206	1 930	2 117	2 639
3399 Muu kaup., yht.kuntat., 3-aste	333	13	289	31	2 185	2 382	2 176	2 206	1 930	2 117	2 639
53 Alin korkea-aste	14 313	2 249	10 932	1 132	2 356	2 660	2 293	2 377	1 964	2 210	3 015
531 Kaupan, hall. koul, 5-aste	14 278	2 235	10 913	1 130	2 355	2 658	2 293	2 376	1 964	2 210	3 010
5311 Merkonomi, liiket. opistotutk	14 001	2 233	10 655	1 113	2 352	2 658	2 288	2 373	1 963	2 207	3 007
5314 Sihteenkoulutus, 5-aste	277	2	258	17	2 515	2 531	2 068	2 455	3 165
539 Muu kaup., yht.kuntat., 5-aste	35	14	19	2	2 574	2 888	2 330	2 619	1 996	2 377	3 602
5399 Muu kaup., yht.kuntat., 5-aste	35	14	19	2	2 574	2 888	2 330	2 619	1 996	2 377	3 602
63 Alempi korkeakouluaste	4 456	1 181	2 938	337	2 775	3 130	2 632	2 798	1 928	2 566	3 979
631 Tradenomi, liiketalouden AMK	2 353	514	1 717	122	2 406	2 700	2 318	2 432	1 855	2 257	3 241
6311 Tradenomi, liiketalouden AMK	2 353	514	1 717	122	2 406	2 700	2 318	2 432	1 855	2 257	3 241
632 Kauppatiet. koul, 6-aste	594	179	355	60	3 568	3 888	3 408	3 585	2 218	3 471	5 041
6321 Kauppatieteiden kand. (alempi)	40	12	22	6	2 906	3 038	2 826	2 955	1 835	2 729	4 598
6322 Ekonomi (alempi)	464	166	252	46	3 820	3 958	3 729	3 834	2 519	3 674	5 185
6324 Akat. siht., kirjeenvaihtaja	90	1	81	8	2 603	2 616	2 044	2 479	3 458
633 Yhteiskuntatiet. koul, 6-aste	348	112	188	48	2 874	3 082	2 755	2 917	2 053	2 785	4 064
6331 Valtiot. kand. (alempi)	61	24	30	7	2 603	2 689	2 544	2 614	1 936	2 456	3 389
6332 Yhteiskuntat. kand. (alempi)	67	20	40	7	2 567	2 612	2 546	2 570	2 013	2 429	3 305
6333 Hallintot. kand. (alempi)	92	33	53	6	2 843	3 233	2 588	2 915	1 900	2 763	4 058
6334 HuK, yhteiskuntat. ala	122	33	62	27	3 251	3 530	3 112	3 313	2 312	3 182	4 524
6335 Psykologian kand. (alempi)	3	2	1	-
6336 Taloudellis-hallinnoll. tutk.	3	-	2	1	..	-
6339 Muu yhteiskuntat. koul, 6-aste	-	-	-	-	-	-	-	-	-	-	-
634 Oikeustiet. koul, 6-aste	354	119	203	32	3 085	3 479	2 872	3 117	2 226	2 905	4 223

Taulukko 2b. Valtion kuukausipalkat koulutusluokituksen mukaan
Tabell 2b. Månadslöner inom staten; löner efter utbildningsklassificering

Koulutusala - <i>Utbildningsområde</i>	Lukumäärä				Säännöllisen työajan ansio €/kk			Kokonaisansio, €/kk			
	<i>Antal</i>				<i>Lön för ordinarie arbetstid, €/månad</i>			<i>Totallön, €/månad</i>			
Koulutusaste - <i>Utbildningsnivå</i>											
Tutkinto/opintosuunta - <i>Examen/studieriktning</i>	Yhteensä	Miehet	Naiset	Osa-aikaiset	Yhteensä	Miehet	Naiset	Yhteensä	Desiliti - Decil		
	<i>Totalt</i>	<i>Män</i>	<i>Kvinnor</i>	<i>Deltidsanst.</i>	<i>Totalt</i>	<i>Män</i>	<i>Kvinnor</i>	<i>Totalt</i>	<i>1.</i>	<i>Med.</i>	<i>9.</i>
6341 Oikeustiet. koul. 6-aste	354	119	203	32	3 085	3 479	2 872	3 117	2 226	2 905	4 223
639 Muu kaup.,yht.kuntat., 6-aste	807	257	475	75	3 100	3 305	2 989	3 113	2 218	3 035	4 112
6391 Sosionomi-, muu toimihenk.koul.	802	253	474	75	3 100	3 303	2 991	3 113	2 219	3 035	4 105
6399 Muu kaup.,yht.kuntat., 6-aste	5	4	1	-
73 Ylempi korkeakouluaste	11 567	4 888	6 013	666	3 752	4 078	3 485	3 779	2 234	3 596	5 394
731 Kaupan ja hall. AMK-jatkot.	8	1	7	-	3 291	3 291
7311 Kaupan ja hall. AMK-jatkot.	6	-	6	-	..	-
7312 Tradenomi, liiketal. yl.AMK	2	1	1	-
732 Kauppatiet. koul. 7-aste	2 030	807	1 085	138	3 302	3 475	3 173	3 317	2 118	3 196	4 704
7321 Kauppatieteiden maisteri	1 173	465	635	73	3 042	3 186	2 938	3 057	2 032	2 916	4 273
7322 Ekonomi (ylempi)	741	283	401	57	3 614	3 820	3 464	3 629	2 418	3 519	4 865
7323 Taloust. kand. (ylempi)	108	55	45	8	4 039	4 119	3 936	4 042	2 800	3 857	5 635
7329 Muu kauppatiet. koul. 7-aste	8	4	4	-
733 Yhteiskuntatiet. koul. 7-aste	5 015	1 843	2 784	388	3 366	3 693	3 145	3 393	2 150	3 195	4 859
7331 Valtiotieteiden maisteri	1 990	867	953	170	3 527	3 838	3 235	3 553	2 174	3 372	5 072
7332 Yhteiskuntatieteiden maisteri	1 477	450	944	83	3 113	3 337	3 004	3 132	2 034	2 982	4 338
7333 Hallintotieteiden maisteri	923	376	499	48	3 538	3 923	3 252	3 578	2 322	3 411	5 036
7334 FM, yhteiskuntat. ala	264	63	171	30	3 652	3 883	3 567	3 694	2 657	3 456	4 957
7335 Psykologian maisteri	353	84	212	57	2 849	2 977	2 796	2 863	2 116	2 784	3 539
7339 Muu yhteiskuntat. koul. 7-aste	8	3	5	-	2 703	2 937
734 Oikeustiet. koul. 7-aste	4 509	2 235	2 134	140	4 346	4 607	4 074	4 377	2 901	4 237	5 976
7341 Oikeustieteen kandidaatti	4 509	2 235	2 134	140	4 346	4 607	4 074	4 377	2 901	4 237	5 976
739 Muu kaup., yht.kuntat., 7-aste	5	2	3	-
7399 Muu kaup., yht.kuntat., 7-aste	5	2	3	-
83 Tutkijakoulutusaste	2 259	1 343	769	147	4 452	4 652	4 100	4 476	2 938	4 239	6 114
832 Kauppatiet. koul. lis.	112	69	37	6	3 586	3 523	3 703	3 616	2 530	3 413	5 109
8321 Kauppatieteiden lisensiaatti	108	65	37	6	3 504	3 391	3 703	3 536	2 511	3 373	4 938
8323 Taloustieteiden lisensiaatti	4	4	-	-	-
833 Yhteiskuntatiet. koul. lis.	390	199	159	32	3 865	4 101	3 569	3 892	2 606	3 567	5 428
8331 Valtiotieteiden lisensiaatti	177	95	66	16	3 942	4 304	3 434	3 981	2 485	3 575	5 611
8332 Yhteiskuntatiet. lisensiaatti	109	56	46	7	3 632	3 720	3 529	3 642	2 525	3 506	4 874
8333 Hallintotieteiden lisensiaatti	47	28	18	1	3 970	4 075	3 793	4 021	2 620	3 818	5 593
8334 FL, yhteiskuntat. ala	22	11	10	1	4 669	4 873	4 465	4 669
8335 Psykologian lisensiaatti	34	9	18	7	3 524	3 580	3 491	3 527
8339 Muu yhteiskuntat. lis.koulutus	1	-	1	-	..	-
834 Oikeustieteen lisensiaatti	199	126	68	5	4 817	5 025	4 417	4 819	2 588	4 622	7 892
8341 Oikeustieteen lisensiaatti	199	126	68	5	4 817	5 025	4 417	4 819	2 588	4 622	7 892
835 Kauppatiet. koul. tohtori	417	257	130	30	4 596	4 701	4 392	4 628	3 274	4 467	6 116
8351 Kauppatieteiden tohtori	411	252	130	29	4 586	4 688	4 392	4 619	3 272	4 466	6 114
8353 Taloustieteiden tohtori	6	5	-	1	-
836 Yhteiskuntatiet. koul. tohtori	853	490	309	54	4 436	4 635	4 121	4 451	3 050	4 260	5 900
8361 Valtiotieteiden tohtori	405	263	128	14	4 533	4 735	4 119	4 556	3 048	4 363	5 957
8362 Yhteiskuntatieteiden tohtori	269	133	120	16	4 228	4 354	4 089	4 234	2 973	3 996	5 681
8363 Hallintotieteiden tohtori	76	54	19	3	4 604	4 725	4 250	4 611	3 309	4 481	5 983
8365 Psykologian tohtori	103	40	42	21	4 473	4 799	4 163	4 482	3 217	4 462	5 836
8369 Muu yhteiskuntatiet. toht.koul	-	-	-	-	-	-	-	-	-	-	-
837 Oikeustieteen tohtori	183	139	39	5	5 489	5 713	4 690	5 554	3 741	5 271	8 653
8373 Oikeustieteen tohtori	183	139	39	5	5 489	5 713	4 690	5 554	3 741	5 271	8 653

Taulukko 2b. Valtion kuukausipalkat koulutusluokituksen mukaan
Tabell 2b. Månadslöner inom staten; löner efter utbildningsklassificering

Koulutusala - <i>Utbildningsområde</i> Koulutusaste - <i>Utbildningsnivå</i> Tutkinto/opintosuunta - <i>Examen/studieriktning</i>	Lukumäärä				Säännöllisen työajan ansio €/kk			Kokonaisansio, €/kk				
	<i>Antal</i>				<i>Lön för ordinarie arbetstid, €/månad</i>			<i>Totallön, €/månad</i>				
	Yhteensä	Miehet	Naiset	Osa-aikaiset	Yhteensä	Miehet	Naiset	Yhteensä	Desiili - Decil	1.	Med.	9.
	<i>Totalt</i>	<i>Män</i>	<i>Kvinnor</i>	<i>Deltidsanst.</i>	<i>Totalt</i>	<i>Män</i>	<i>Kvinnor</i>	<i>Totalt</i>				
839 Muu kaup., yht.kuntat., 8-aste	105	63	27	15	4 365	4 352	4 397	4 390	3 003	4 189	6 008	
8391 FT, kaup.,yht.kuntat. ala	105	63	27	15	4 365	4 352	4 397	4 390	3 003	4 189	6 008	
4 Luonnontieteellinen koulutus	8 521	4 464	3 424	633	3 278	3 494	2 992	3 302	2 020	3 135	4 835	
34 Keskiaste	438	196	215	27	2 358	2 478	2 252	2 387	1 845	2 242	3 173	
341 Tietojenkäs. perusk, 3-aste	274	115	137	22	2 328	2 446	2 235	2 353	1 821	2 191	3 176	
3411 Tietojenkäs. perusk, 3-aste	274	115	137	22	2 328	2 446	2 235	2 353	1 821	2 191	3 176	
344 Tietojenkäsittelyn at	142	66	71	5	2 365	2 454	2 280	2 400	1 890	2 309	3 002	
3441 Tietojenkäsittelyn at	142	66	71	5	2 365	2 454	2 280	2 400	1 890	2 309	3 002	
347 Tietojenkäsittelyn eat	22	15	7	-	2 646	2 803	2 310	2 695	
3471 Tietojenkäsittelyn eat	22	15	7	-	2 646	2 803	2 310	2 695	
54 Alin korkea-aste	284	125	144	15	2 926	3 093	2 776	2 962	2 085	2 859	4 037	
541 Tietojenkäs. koulutus, 5-aste	284	125	144	15	2 926	3 093	2 776	2 962	2 085	2 859	4 037	
5411 Tietojenkäs. koulutus, 5-aste	284	125	144	15	2 926	3 093	2 776	2 962	2 085	2 859	4 037	
64 Alempi korkeakouluaste	316	155	118	43	2 959	3 084	2 791	2 989	2 002	2 857	4 293	
642 Luonnontieteiden kandidaatti	315	154	118	43	2 959	3 084	2 791	2 989	2 002	2 857	4 293	
6421 LuK, matemat., tilastotiede	85	42	32	11	3 184	3 401	2 911	3 201	2 122	3 104	4 512	
6422 LuK, tietojenkäsittely	82	50	24	8	3 119	3 176	2 984	3 147	2 036	3 044	4 487	
6423 LuK, fysikaaliset tieteet	32	21	6	5	3 130	3 061	3 372	3 171	
6424 LuK, kemia	31	8	20	3	2 508	2 388	2 558	2 539	
6425 LuK, geologia	17	10	5	2	2 666	2 834	
6426 LuK, maantiede	23	9	11	3	2 839	3 046	2 673	2 844	
6427 LuK, biologia, biokemia ym.	44	14	19	11	2 552	2 556	2 549	2 553	1 840	2 478	3 421	
6429 LuK, muu ala	1	-	1	-	..	-	
649 Muu luonnontiet. koul, 6-aste	1	1	-	-	-	-	-	-	-	-	-	
6499 Muu luonnontiet. koul, 6-aste	1	1	-	-	-	-	-	-	-	-	-	
74 Ylempi korkeakouluaste	4 684	2 211	2 088	385	2 948	3 070	2 818	2 970	1 945	2 800	4 249	
742 Fil. maist., luonnont. ala	4 681	2 210	2 086	385	2 949	3 071	2 819	2 970	1 945	2 800	4 249	
7421 FM, matemat., tilastotiede	428	234	148	46	3 110	3 129	3 080	3 152	1 973	2 996	4 523	
7422 FM, tietojenkäsittely	540	373	137	30	3 097	3 109	3 062	3 121	2 091	2 883	4 457	
7423 FM, fysikaaliset tieteet	702	488	146	68	3 055	3 051	3 066	3 088	1 929	2 900	4 570	
7424 FM, kemia	594	239	312	43	2 965	2 928	2 994	2 990	2 020	2 771	4 387	
7425 FM, geologia	243	163	67	13	3 317	3 389	3 141	3 328	2 550	3 242	4 306	
7426 FM, maantiede	421	163	220	38	3 149	3 267	3 063	3 173	2 091	3 113	4 351	
7427 FM, biologia, biokemia ym.	1 725	535	1 045	145	2 710	2 939	2 595	2 720	1 922	2 514	3 814	
7429 FM, muu luonnont. ala	28	15	11	2	2 810	3 100	2 415	2 834	
749 Muu luonnontiet. koul, 7-aste	3	1	2	-	
7499 Muu luonnontiet. koul, 7-aste	3	1	2	-	
84 Tutkijakoulutusaste	2 799	1 777	859	163	4 010	4 178	3 654	4 034	2 823	3 773	5 666	
842 Fil. lis., luonnont. ala	500	297	164	39	3 566	3 689	3 337	3 595	2 440	3 485	4 932	
8421 FL, matemat., tilastotiede	72	51	16	5	3 249	3 329	2 997	3 308	2 020	3 171	4 846	
8422 FL, tietojenkäsittely	57	41	14	2	3 387	3 470	3 144	3 399	2 642	3 182	4 715	
8423 FL, fysikaaliset tieteet	88	57	23	8	3 813	3 936	3 515	3 848	2 776	3 594	5 243	
8424 FL, kemia	80	38	33	9	3 462	3 473	3 449	3 511	2 298	3 459	4 842	
8425 FL, geologia	43	29	11	3	3 646	3 650	3 636	3 646	3 077	3 555	4 293	
8426 FL, maantiede	26	14	11	1	3 690	3 880	3 447	3 727	
8427 FL, biologia, biokemia ym.	129	63	55	11	3 702	4 061	3 253	3 713	2 531	3 538	5 256	
8429 FL, muu luonnont. ala	5	4	1	-	-	

Taulukko 2b. Valtion kuukausipalkat koulutusluokituksen mukaan
Tabell 2b. Månadslöner inom staten; löner efter utbildningsklassificering

Koulutusala - <i>Utbildningsområde</i>	Lukumäärä				Säännöllisen työajan ansio €/kk			Kokonaisansio, €/kk			
	Antial				Lön för ordinarie arbetstid, €/månad			Totallönen, €/månad			
Koulutusaste - <i>Utbildningsnivå</i>											
Tutkinto/opintosuunta - <i>Examen/studieriktning</i>	Yhteensä	Miehet	Naiset	Osa-aikaiset	Yhteensä	Miehet	Naiset	Yhteensä	Desiili - Decil		
	Totalt	Män	Kvinnor	Deltidsanst.	Totalt	Män	Kvinnor	Totalt	1.	Med.	9.
845 Fil. toht., luonnont. ala	2 299	1 480	695	124	4 103	4 276	3 727	4 126	2 889	3 867	5 758
8451 FT, matem., tilastotiede	221	187	14	20	4 365	4 414	3 723	4 410	2 998	4 053	6 171
8452 FT, tietojenkäsittely	167	125	32	10	4 464	4 544	4 151	4 531	3 091	4 239	6 217
8453 FT, fysikaaliset tieteet	435	367	47	21	4 205	4 272	3 693	4 225	2 992	3 995	5 894
8454 FT, kemia	311	186	114	11	4 063	4 189	3 853	4 077	2 903	3 750	5 802
8455 FT, geologia	100	80	18	2	4 218	4 357	3 605	4 221	3 112	3 996	5 670
8456 FT, maantiede	74	52	21	1	4 328	4 585	3 705	4 338	2 839	3 970	5 770
8457 FT, biologia, biokemia ym.	975	473	446	56	3 909	4 138	3 662	3 928	2 791	3 693	5 433
8459 FT, muu luonnont. ala	16	10	3	3	4 501	4 501
5 Tekniikan koulutus	19 504	13 780	4 281	1 443	3 040	3 157	2 660	3 099	2 035	2 809	4 607
35 Keskiaste	7 347	4 706	2 013	628	2 332	2 410	2 147	2 392	1 910	2 256	3 063
351 Tekn perusk, 3-aste (kone ym)	5 148	3 888	857	403	2 375	2 419	2 175	2 442	1 941	2 313	3 145
3511 Kone- ja metallialan perusk	1 451	1 289	25	137	2 372	2 378	2 045	2 439	1 953	2 315	3 082
3512 LVI-alan peruskoulutus	159	146	3	10	2 252	2 422	1 868	2 345	3 132
3513 Auto- ja kuljetusalan perusk	727	689	11	27	2 476	2 476	2 449	2 558	1 976	2 404	3 379
3514 Sähköalan peruskoulutus	1 169	1 051	36	82	2 436	2 444	2 208	2 519	2 023	2 411	3 197
3515 Tietotekn., tietoliik. perusk	328	290	18	20	2 600	2 598	2 633	2 677	1 954	2 554	3 616
3516 Paperi- ja kemianteoll. perusk	963	136	740	87	2 189	2 335	2 162	2 203	1 860	2 137	2 542
3517 Puualan peruskoulutus	290	238	18	34	2 331	2 336	2 263	2 396	1 876	2 272	3 069
3518 Pintakäsittelyalan perusk	61	49	6	6	2 235	2 258	1 767	2 218	2 852
352 Tekn perusk, 3-aste (elint ym)	1 972	634	1 129	209	2 208	2 355	2 124	2 243	1 852	2 152	2 760
3521 Elintarvikealan peruskoulutus	114	30	78	6	2 130	2 404	2 033	2 151	1 781	2 068	2 595
3522 Rakennus-, yhdyskunta-al perusk	449	304	77	68	2 377	2 427	2 181	2 440	1 916	2 273	3 235
3523 Maanmittausalan peruskoulutus	571	151	387	33	2 170	2 208	2 155	2 183	2 007	2 163	2 406
3524 Tekstiili-, vaatealan perusk	453	6	385	62	2 086	2 105	1 783	2 045	2 535
3525 Graafisen alan peruskoulutus	157	65	75	17	2 186	2 279	2 105	2 239	1 868	2 123	2 886
3529 Muu tekn. perusk, 3-aste	228	78	127	23	2 279	2 433	2 180	2 349	1 926	2 165	3 036
354 Tekniikan at (kone ym)	119	105	9	5	2 341	2 366	1 989	2 450	1 919	2 337	3 108
3541 Kone- ja metallialan at	7	5	-	2	-
3542 LVI-alan at	22	22	-	-	2 263	2 263	-	2 425
3543 Auto- ja kuljetusalan at	15	15	-	-	2 533	2 533	-	2 654
3544 Sähköalan at	28	24	1	3	2 518	2 678
3545 Tietotekn. ja tietoliik. at	33	29	4	-	2 324	2 394	1 935	2 312	3 002
3546 Paperi- ja kemianteoll. at	3	2	1	-
3547 Puualan at	10	7	3	-	2 101	2 124
3548 Pintakäsittelyalan at	1	1	-	-	-
355 Tekniikan at (elint ym)	62	45	10	7	2 505	2 559	2 192	2 681	1 944	2 417	3 882
3551 Elintarvikealan at	2	-	1	1	..	-
3552 Rakennus-, yhdyskunta-alan at	40	32	2	6	2 600	2 826	2 028	2 460	3 940
3554 Tekstiili- ja vaatealan at	-	-	-	-	-	-	-	-	-	-	-
3555 Graafisen alan at	12	8	4	-	2 294	2 376
3559 Muu tekniikan at	8	5	3	-
357 Tekniikan eat (kone ym)	28	23	3	2	2 350	2 478
3572 LVI-alan eat	17	15	1	1	2 292	2 432
3573 Auto- ja kuljetusalan eat	4	3	1	-
3574 Sähköalan eat	3	3	-	-
3575 Tietotekn. ja tietoliik. eat	3	2	1	-
3578 Pintakäsittelyalan eat	1	-	-	1	-	-	-	-	-	-	-

Taulukko 2b. Valtion kuukausipalkat koulutusluokituksen mukaan
Tabell 2b. Månadslöner inom staten; löner efter utbildningsklassificering

Koulutusala - Utbildningsområde Koulutusaste - Utbildningsnivå Tutkinto/opintosuunta - Examen/studieriktning	Lukumäärä				Säännöllisen työajan ansio €/kk			Kokonaisansio, €/kk			
	Antal				Lön för ordinarie arbetstid, €/månad			Totallönn, €/månad			
	Yhteensä	Miehet	Naiset	Osa-aikaiset	Yhteensä	Miehet	Naiset	Yhteensä	Desiili - Decil		
	Totalt	Män	Kvinnor	Deltidsanst.	Totalt	Män	Kvinnor	Totalt	1.	Med.	9.
358 Tekniikan eat (elint ym)	18	11	5	2	2 336	2 345
3582 Rakennus-, yhdyskunta-alan eat	1	-	-	1	-	-	-	-	-	-	-
3585 Graafisen alan eat	4	1	3	-
3589 Muu tekniikan eat	13	10	2	1	2 381	2 394
55 Alin korkea-aste	2 387	1 952	287	148	2 859	2 917	2 460	2 927	2 158	2 823	3 766
551 Teknikko	2 325	1 941	244	140	2 877	2 921	2 525	2 946	2 196	2 842	3 780
5511 Teknikko, kone, kuljetus	648	609	11	28	2 953	2 958	2 655	3 052	2 209	2 910	4 106
5512 Teknikko, sähkö, automaatio	329	300	10	19	2 926	2 946	2 350	3 015	2 304	2 929	3 806
5513 Teknikko, tietotekn., tietol.	220	208	8	4	3 001	3 015	2 537	3 070	2 249	2 971	3 986
5514 Teknikko, prosessi, materiaali	160	84	63	13	2 472	2 575	2 334	2 510	2 012	2 403	3 103
5515 Teknikko, rakennus, maanmitt.	891	711	111	69	2 874	2 896	2 735	2 925	2 289	2 841	3 639
5519 Teknikko, muu tekniikka	77	29	41	7	2 479	2 793	2 259	2 508	1 820	2 603	3 028
559 Muu tekniikan koul, 5-aste	62	11	43	8	2 132	2 319	2 080	2 148	1 783	2 081	2 645
5599 Muu tekniikan koul, 5-aste	62	11	43	8	2 132	2 319	2 080	2 148	1 783	2 081	2 645
65 Alempi korkeakouluaste	2 842	2 184	538	120	3 130	3 265	2 568	3 183	2 117	3 114	4 221
651 Insinööri (AMK)	1 473	1 157	276	40	2 992	3 103	2 509	3 042	2 097	2 973	4 077
6511 Ins. (AMK), kone, energia ym.	199	190	6	3	3 251	3 318	2 429	3 167	4 430
6512 Ins. (AMK), sähkö, automaatio	240	213	21	6	3 201	3 256	2 638	3 275	2 299	3 233	4 306
6513 Ins. (AMK), tietotekn., tietol.	386	329	48	9	3 018	3 077	2 605	3 072	2 105	3 030	4 044
6514 Ins. (AMK), prosessi, mater.	268	119	135	14	2 547	2 805	2 314	2 577	1 860	2 502	3 369
6515 Ins. (AMK), rakennus, maanmitt.	278	226	46	6	3 017	3 045	2 869	3 049	2 392	2 854	3 914
6516 Ins. (AMK), tuotantotalous	69	57	12	-	3 048	3 221	2 200	3 098	2 169	2 980	4 118
6519 Ins. (AMK), muu tekniikka	33	23	8	2	2 747	2 838	2 445	2 769	1 846	2 798	3 621
652 Muu tekniikan AMK	128	22	99	7	2 135	2 357	2 087	2 157	1 814	2 089	2 661
6521 Rakennusmestarin AMK	5	3	2	-
6522 Miljösuunnittelun AMK	2	-	1	1	..	-
6524 Laboratorioalan AMK	121	19	96	6	2 102	2 225	2 079	2 124	1 820	2 077	2 585
653 Insinööri	1 212	992	147	73	3 406	3 470	2 957	3 466	2 506	3 411	4 462
6531 Ins., kone, energia ym.	335	304	11	20	3 400	3 402	3 334	3 473	2 553	3 411	4 456
6532 Ins., sähkö, automaatio	203	184	5	14	3 517	3 587	2 574	3 476	4 616
6533 Ins., tietotekn., tietol.	185	162	17	6	3 574	3 628	3 008	3 644	2 817	3 512	4 487
6534 Ins., prosessi, mater.	85	45	36	4	2 868	3 016	2 676	2 881	2 011	2 815	3 898
6535 Ins., rakennus, maanmitt.	369	280	63	26	3 429	3 506	3 085	3 480	2 638	3 429	4 479
6536 Ins., tuotantotalous	10	8	2	-	2 934	2 972
6539 Ins., muu tekniikka	25	9	13	3	2 998	3 479	2 637	3 019
654 Rakennusarkkitehti	27	12	15	-	3 184	3 195	3 175	3 191
6541 Rakennusarkkitehti	27	12	15	-	3 184	3 195	3 175	3 191
655 Tekniikan kandidaatti	1	1	-	-	-
6552 Tekniikan kand., sähkötekn. ja automaatiotekn.	1	1	-	-	-
659 Muu tekniikan koul, 6-aste	1	-	1	-	..	-
6599 Muu tekniikan koul, 6-aste	1	-	1	-	..	-
75 Ylempi korkeakouluaste	4 850	3 343	1 119	388	3 538	3 625	3 272	3 574	2 248	3 420	5 108
750 Tekniikan alan AMK-jatkot.	9	7	2	-	3 371	3 420
7501 Tekn. ja liik.alan AMK-jatkot.	9	7	2	-	3 371	3 420
751 Diplomi-insinööri	4 654	3 254	1 039	361	3 534	3 619	3 265	3 571	2 241	3 415	5 111
7511 DI, kone, energia	672	566	68	38	3 711	3 752	3 369	3 755	2 535	3 650	5 190
7512 DI, sähkö, automaatio	1 172	943	136	93	3 225	3 277	2 856	3 259	2 170	2 936	4 894
7513 DI, tietotekn., tietol.	514	402	61	51	3 100	3 143	2 827	3 139	2 170	2 859	4 503

Taulukko 2b. Valtion kuukausipalkat koulutusluokituksen mukaan
Tabell 2b. Månadslöner inom staten; löner efter utbildningsklassificering

Koulutusala - <i>Utbildningsområde</i> Koulutusaste - <i>Utbildningsnivå</i>	Lukumäärä				Säännöllisen työajan ansio €/kk			Kokonaisansio, €/kk			
	Antal				Lön för ordinarie arbetstid, €/månad			Totallön, €/månad			
	Yhteensä		Miehet	Naiset	Osa-aikaiset	Yhteensä	Miehet	Naiset	Yhteensä	Desiili - Decil	
Tutkinto/opintosuunta - Examen/studieriktning	Totalt	Män	Kvinnor	Deltidsanst.	Totalt	Män	Kvinnor	Totalt	1.	Med.	9.
7514 DI, prosessi, mater.	958	467	413	78	3 254	3 345	3 147	3 280	2 128	3 086	4 771
7515 DI, rakennus, maanmitt.	1 031	711	248	72	4 266	4 407	3 848	4 306	3 042	4 158	5 720
7516 DI, tuotantotalous	248	146	77	25	3 429	3 630	3 050	3 487	2 438	3 248	5 026
7519 DI, muu tekniikka	59	19	36	4	3 409	3 765	3 227	3 428	2 337	3 280	5 298
754 Arkkitehti	183	79	77	27	3 648	3 897	3 382	3 689	2 403	3 560	5 033
7541 Arkkitehti	180	78	75	27	3 669	3 908	3 410	3 711	2 422	3 613	5 035
7542 Maisema-arkkitehti	3	1	2	-
759 Muu tekniikan koul, 7-aste	4	3	1	-
7599 Muu tekniikan koul, 7-aste	4	3	1	-
85 Tutkijakoulutusaste	2 078	1 595	324	159	4 381	4 458	3 999	4 483	3 014	4 140	6 258
851 Tekniikan lisensiaatti	639	486	114	39	3 951	4 036	3 587	4 014	2 704	3 735	5 415
8511 TkL, kone, energia	120	108	9	3	4 062	4 063	4 046	4 111	2 907	3 861	5 685
8512 TkL, sähkö, automaatio	200	163	24	13	3 816	3 892	3 292	3 853	2 644	3 666	5 179
8513 TkL, tietotekn., tietol.	60	51	5	4	4 123	4 124	2 742	3 696	5 619
8514 TkL, prosessi, mater.	116	68	41	7	3 758	3 895	3 542	3 864	2 581	3 587	5 261
8515 TkL, rakennus, maanmitt.	91	66	20	5	4 155	4 267	3 778	4 290	2 907	4 200	5 287
8516 TkL, tuotantotalous	31	20	7	4	3 775	3 900	3 415	3 799
8518 TkL, arkkitehtuuri	19	10	6	3	4 713	4 772	4 623	4 833
8519 TkL, muu tekniikka	2	-	2	-
855 Tekniikan tohtori	1 388	1 079	194	115	4 595	4 657	4 242	4 718	3 187	4 419	6 518
8551 TkT, kone, energia	157	140	6	11	4 624	4 654	3 944	4 861	3 106	4 708	6 600
8552 TkT, sähkö, automaatio	548	465	44	39	4 612	4 647	4 239	4 725	3 241	4 333	6 725
8553 TkT, tietotekn., tietol.	179	147	15	17	4 499	4 541	4 065	4 647	3 141	4 175	6 338
8554 TkT, prosessi, mater.	307	195	89	23	4 476	4 620	4 152	4 587	3 091	4 116	6 676
8555 TkT, rakennus, maanmitt.	94	70	14	10	4 917	4 975	4 605	4 924	3 510	4 918	6 146
8556 TkT, tuotantotalous	80	51	19	10	4 771	4 845	4 576	4 877	3 534	4 687	6 246
8558 TkT, arkkitehtuuri	18	9	7	2	4 192	4 055	4 397	4 262
8559 TkT, muu tekniikka	5	2	-	3	-
856 Fil. toht., tekniikan ala	50	30	16	4	4 087	4 114	4 037	4 102	3 104	4 079	5 088
8561 FT, tekniikan ala	50	30	16	4	4 087	4 114	4 037	4 102	3 104	4 079	5 088
859 Muu tekniikan koul, 8-aste	1	-	-	1	-	-	-	-	-	-	-
8599 Muu tekniikan koul, 8-aste	1	-	-	1	-	-	-	-	-	-	-
6 Maa- ja metsätalouden koulutus	3 331	1 792	1 263	276	2 965	2 989	2 930	2 994	2 019	2 783	4 174
36 Keskiaste	798	480	229	89	2 288	2 340	2 176	2 341	1 854	2 230	3 000
361 Maa-, metsätal. perusk, 3-aste	742	463	194	85	2 296	2 337	2 193	2 351	1 863	2 237	3 000
3611 Maatilatalouden peruskoulutus	360	229	99	32	2 286	2 321	2 206	2 324	1 846	2 211	2 971
3612 Puutarhatalouden peruskoulutus	136	40	78	18	2 151	2 172	2 139	2 221	1 815	2 060	2 868
3613 Metsätalouden peruskoulutus	143	115	6	22	2 405	2 495	1 932	2 468	3 186
3614 Kalatalouden peruskoulutus	72	59	5	8	2 390	2 466	2 055	2 460	2 803
3619 Muu maa-, metsätalosal perusk	31	20	6	5	2 329	2 341
364 Maa- ja metsätalouden at	50	13	33	4	2 171	2 425	2 074	2 193	1 657	2 093	2 845
3641 Maatilatalouden at	4	2	2	-
3642 Puutarhatalouden at	1	-	1	-	-	-	-	-	-	-	-
3643 Metsätalouden at	5	4	1	-
3644 Kalatalouden at	6	2	3	1
3649 Muu maa- ja metsätalouden at	34	5	26	3	2 115	2 144
367 Maa- ja metsätalouden eat	6	4	2	-	2 321	2 321

Taulukko 2b. Valtion kuukausipalkat koulutusluokituksen mukaan
Tabell 2b. Månadslöner inom staten; löner efter utbildningsklassificering

Koulutusala - <i>Utbildningsområde</i> Koulutusaste - <i>Utbildningsnivå</i> Tutkinto/opintosuunta - <i>Examen/studieriktning</i>	Lukumäärä				Säännöllisen työajan ansio €/kk			Kokonaisansio, €/kk			
	<i>Antal</i>				<i>Lön för ordinarie arbetstid, €/månad</i>			<i>Totallön, €/månad</i>			
	Yhteensä	Miehet	Naiset	Osa-aikaiset	Yhteensä	Miehet	Naiset	Yhteensä	Desiili - Decil		
<i>Totalt</i>	<i>Män</i>	<i>Kvinnor</i>	<i>Deltidsanst.</i>	<i>Totalt</i>	<i>Män</i>	<i>Kvinnor</i>	<i>Totalt</i>	1.	Med.	9.	
3671 Maatilatalouden eat	2	2	-	-	-
3673 Metsätalouden eat	1	1	-	-	-
3679 Muu maa-, metsätalouden eat	3	1	2	-
56 Alin korkea-aste	510	363	122	25	2 483	2 509	2 405	2 519	2 021	2 422	3 105
561 Maa-, metsätal. koul, 5-aste	510	363	122	25	2 483	2 509	2 405	2 519	2 021	2 422	3 105
5611 Agrobiologi	263	174	78	11	2 528	2 561	2 452	2 545	2 120	2 419	3 096
5612 Hortonomi	29	14	13	2	2 449	2 617	2 268	2 499
5614 Iktyonomi	50	47	3	-	2 452	2 524	2 032	2 493	3 046
5619 Muu maa-, metsätal., 5-aste	168	128	28	12	2 424	2 442	2 344	2 478	1 975	2 425	3 106
66 Alempi korkeakouluaste	403	222	160	21	2 493	2 628	2 310	2 513	1 986	2 387	3 097
661 Maa- ja metsätalouden alan AMK	282	125	143	14	2 380	2 477	2 299	2 397	1 964	2 284	2 951
6611 Agrobiologi (AMK)	143	50	84	9	2 343	2 412	2 304	2 365	2 030	2 265	2 874
6612 Hortonomi (AMK)	30	8	21	1	2 260	2 526	2 159	2 260
6613 Metsätalouden insinööri (AMK)	68	46	20	2	2 558	2 633	2 396	2 576	2 015	2 585	3 068
6614 Iktyonomi (AMK)	18	15	3	-	2 157	2 157
6615 Ympäristösuunnittelija (AMK)	14	5	9	-	2 461	2 480
6619 Muu maa- ja metsätalouden alan AMK	9	1	6	2	2 381	2 381
662 Maa-, metsätal. koul, 6-aste	121	97	17	7	2 749	2 815	2 395	2 777	2 140	2 789	3 398
6621 Maat. ja metsät. kand.(alempi)	2	1	1	-
6625 Metsätalouden insinööri	119	96	16	7	2 759	2 822	2 408	2 788	2 140	2 796	3 398
76 Ylempi korkeakouluaste	1 156	484	569	103	3 301	3 471	3 155	3 312	2 236	3 280	4 327
762 Maa-, metsätal. koul, 7-aste	1 156	484	569	103	3 301	3 471	3 155	3 312	2 236	3 280	4 327
7622 Maat. ja metsät. maist.	849	358	425	66	3 247	3 367	3 145	3 259	2 269	3 231	4 157
7623 Elintarviket. maist.	150	28	98	24	2 968	3 225	2 886	2 976	2 073	2 945	3 887
7624 Agronomi	92	57	27	8	3 886	4 026	3 607	3 897	2 876	3 647	5 676
7625 Metsänhoitaja	65	41	19	5	3 859	3 812	3 948	3 867	3 039	3 763	4 802
86 Tutkijakouluaste	464	243	183	38	4 152	4 265	4 000	4 189	2 994	3 926	5 629
862 Maa- ja metsätalouden alan lis.	58	23	29	6	3 903	4 096	3 739	3 923	2 710	3 542	6 236
8622 Maat. ja metsät. lis.	54	23	25	6	3 959	4 096	3 827	3 973	2 737	3 544	6 334
8623 Elintarviket. lis.	4	-	4	-	..	-
865 Maa- ja metsätalouden alan tohtori	405	219	154	32	4 189	4 288	4 047	4 228	3 039	3 995	5 606
8652 Maat. ja metsät. toht.	334	197	113	24	4 285	4 375	4 125	4 331	3 072	4 148	5 693
8653 Elintarviket. toht.	40	6	30	4	3 991	3 991	3 125	3 632	5 477
8655 FT, maa-, metsätalouden ala	31	16	11	4	3 376	3 292	3 499	3 368
869 Muu maa-, metsätal. koul, 8-aste	1	1	-	-	-
8699 Muu maa-, metsätal. koul, 8-aste	1	1	-	-	-
7 Terveys- ja sosiaalialan koulutus	6 130	1 623	3 703	804	3 041	3 651	2 773	3 104	1 987	2 675	5 138
37 Keskiaste	1 202	410	671	121	2 356	2 563	2 225	2 411	1 856	2 331	3 082
371 Terv.-, sos. alan perusk, 3-aste	1 031	368	571	92	2 377	2 578	2 243	2 436	1 875	2 356	3 087
3711 Terveys- ja sos. alan perusk	1 031	368	571	92	2 377	2 578	2 243	2 436	1 875	2 356	3 087
374 Terveys- ja sosiaalialan at	159	39	92	28	2 205	2 419	2 108	2 233	1 768	2 040	2 976
3741 Terveys- ja sosiaalialan at	159	39	92	28	2 205	2 419	2 108	2 233	1 768	2 040	2 976
377 Terveys- ja sosiaalialan eat	12	3	8	1	2 334	2 398
3771 Terveys- ja sosiaalialan eat	12	3	8	1	2 334	2 398
57 Alin korkea-aste	1 403	236	1 029	138	2 495	2 712	2 446	2 536	2 046	2 468	3 131
571 Terv.-, sos. alan koul, 5-aste	1 403	236	1 029	138	2 495	2 712	2 446	2 536	2 046	2 468	3 131
5711 Terveystieteiden koul, 5-aste	1 140	197	838	105	2 532	2 783	2 474	2 574	2 092	2 505	3 171

Taulukko 2b. Valtion kuukausipalkat koulutusluokituksen mukaan
Tabell 2b. Månadslöner inom staten; löner efter utbildningsklassificering

Koulutusala - <i>Utbildningsområde</i> Koulutusaste - <i>Utbildningsnivå</i>	Lukumäärä				Säännöllisen työajan ansio €/kk			Kokonaisansio, €/kk			
	Antal				Lön för ordinarie arbetstid, €/månad			Totallönn, €/månad			
Tutkinto/opintosuunta - Examen/studieriktning	Yhteensä	Miehet	Naiset	Osa-aikaiset	Yhteensä	Miehet	Naiset	Yhteensä	Desiili - Decil		
	Totalt	Män	Kvinnor	Deltidsanst.	Totalt	Män	Kvinnor	Totalt	1.	Med.	9.
5712 Sosiaalialan koul, 5-aste	216	35	164	17	2 255	2 360	2 232	2 288	1 930	2 221	2 757
5718 Farmaseutti (-1993)	47	4	27	16	2 747	2 826	2 287	2 695	3 182
67 Alempi korkeakouluaste	949	145	743	61	2 306	2 584	2 253	2 341	1 878	2 252	2 933
671 Terveys- ja sosiaalialan AMK	886	136	699	51	2 301	2 611	2 243	2 337	1 893	2 242	2 925
6711 Terveystieteiden AMK	471	84	348	39	2 381	2 671	2 309	2 428	1 952	2 326	3 038
6712 Sosiaalialan AMK	411	52	347	12	2 219	2 504	2 180	2 243	1 848	2 152	2 779
6719 Muu terveys- ja sos.alan AMK	4	-	4	-	..	-
672 Terv.-, sos.alan koul, 6-aste	63	9	44	10	2 385	2 216	2 421	2 402	1 721	2 494	3 150
6721 Lääketieteen kandidaatti	3	1	1	1
6723 Eläinlääketieteen kandidaatti	1	-	1	-	..	-
6724 Farmaseutti	48	7	33	8	2 251	1 982	2 310	2 269	1 707	2 338	2 845
6725 Terveyst. kand. (alempi)	4	-	3	1	..	-
6726 Terv.hoitolaan hall. tutkinto	5	-	5	-	..	-
6729 Muu terv., sos. koul, 6-aste	2	1	1	-
77 Ylempi korkeakouluaste	1 182	247	711	224	3 399	3 888	3 233	3 534	2 108	3 250	5 301
771 Terv.- ja sos.alan AMK-jatkot.	3	-	3	-	..	-
7711 Sos.- ja terv.alan AMK-jatkot.	3	-	3	-	..	-
772 Terv.-, sos.alan koul, 7-aste	921	187	590	144	3 215	3 719	3 061	3 289	2 058	3 041	4 934
7721 Lääketieteen lisensiaatti	235	80	109	46	3 618	4 257	3 184	3 768	1 849	3 244	5 649
7722 Hammaslääketieteen lis.	61	18	12	31	3 450	3 845	2 857	3 450	2 147	2 997	4 876
7723 Eläinlääketieteen lisensiaatti	179	23	137	19	3 555	4 221	3 436	3 687	2 383	3 605	4 960
7724 Farmasian yf. korkeakoulututk.	137	37	88	12	2 766	2 702	2 792	2 812	2 048	2 386	3 956
7725 Terveystieteiden maisteri	307	29	244	34	2 918	3 073	2 900	2 929	2 020	2 888	3 934
7729 Muu terv., sos. koul, 7-aste	2	-	-	2	-	-	-	-	-	-	-
775 Lääkäreiden erikoistumiskoul.	258	60	118	80	4 263	4 423	4 179	4 687	3 040	4 078	6 932
7751 Erikoislääkäri	201	53	87	61	4 394	4 495	4 327	4 879	3 008	4 172	7 794
7752 Erikoishammaslääkäri	15	2	-	13	-
7753 Erikoiseläinlääkäri	42	5	31	6	3 888	4 126	3 214	4 061	5 249
87 Tutkijakoulutusaste	1 394	585	549	260	4 550	4 938	4 137	4 606	3 049	4 359	6 307
872 Terveys-, sosiaalialan lis.	14	3	11	-	4 209	4 251
8724 Farmasian lisensiaatti	7	2	5	-	5 182	5 204
8725 Terveystieteiden lisensiaatti	7	1	6	-	3 235	3 298
875 Terveys-, sosiaalialan tohtori	1 380	582	538	260	4 555	4 938	4 139	4 610	3 061	4 365	6 302
8751 Lääketieteen tohtori	808	411	210	187	4 987	5 221	4 524	5 056	3 328	5 143	6 617
8752 Hammaslääketieteen tohtori	84	31	36	17	4 478	4 884	4 121	4 545	3 395	4 340	6 121
8753 Eläinlääketieteen tohtori	68	24	35	9	4 671	4 609	4 712	4 740	3 321	4 363	6 626
8754 Farmasian tohtori	73	30	39	4	4 267	4 808	3 882	4 322	2 984	3 869	6 171
8755 Terveystieteiden tohtori	70	6	57	7	4 396	5 092	4 320	4 459	3 266	4 246	5 856
8756 FT, terveys- ja sosiaaliala	276	80	160	36	3 554	3 651	3 504	3 567	2 792	3 388	4 588
8759 Muu terv.-, sos.alan toht.koul	1	-	1	-	..	-
8 Palvelualojen koulutus	18 541	14 720	3 383	438	3 042	3 188	2 385	3 166	2 173	3 045	4 240
38 Keskiaste	9 580	6 665	2 589	326	2 650	2 791	2 273	2 757	2 007	2 728	3 469
381 Palvelualojen perusk, 3-aste	8 733	6 503	1 975	255	2 685	2 795	2 307	2 795	2 063	2 763	3 490
3811 Maj.-, rav.-, talousalan perusk	1 510	216	1 153	141	2 160	2 361	2 121	2 202	1 798	2 105	2 733
3812 Nuoriso-, vap.aikatoim. perusk	124	55	58	11	2 509	2 493	2 526	2 547	1 962	2 432	3 272
3813 Kauneudenhoitoalan perusk	143	2	122	19	2 128	2 153	1 792	2 081	2 614
3814 Liikenteen, merenkulun perusk	158	137	14	7	2 661	2 707	2 252	2 779	1 869	2 549	3 713
3815 Suojelualan peruskoulutus	4 541	3 889	592	60	2 746	2 760	2 653	2 838	2 360	2 800	3 348

Taulukko 2b. Valtion kuukausipalkat koulutusluokituksen mukaan
Tabell 2b. Månadslöner inom staten; löner efter utbildningsklassificering

Koulutusala - Utbildningsområde Koulutusaste - Utbildningsnivå Tutkinto/opintosuunta - Examen/studieriktning	Lukumäärä				Säännöllisen työajan ansio €/kk			Kokonaisansio, €/kk			
	Antal				Lön för ordinarie arbetstid, €/månad			Totallönn, €/månad			
	Yhteensä	Miehet	Naiset	Osa-aikaiset	Yhteensä	Miehet	Naiset	Yhteensä	Desiili - Decil		
	Totalt	Män	Kvinnor	Deltidsanst.	Totalt	Män	Kvinnor	Totalt	1.	Med.	9.
3816 Sotilasalan peruskoulutus	2 257	2 204	36	17	2 908	2 915	2 487	3 106	2 370	3 049	3 906
384 Palvelualojen at	345	78	242	25	2 116	2 365	2 037	2 167	1 760	2 031	2 828
3841 Maj., rav., talousalan at	257	8	227	22	2 022	2 149	2 018	2 048	1 727	1 959	2 567
3842 Nuoriso-, vap.aikatoim. at	5	2	2	1
3844 Liikenteen, merenkulun at	9	9	-	-	2 496	2 496	-	2 629
3845 Suojelualan at	74	59	13	2	2 355	2 363	2 322	2 471	1 872	2 422	3 155
387 Palvelualojen eat	134	70	58	6	2 594	2 895	2 228	2 753	1 887	2 639	3 780
3871 Maj., rav., talousalan eat	59	1	52	6	2 205	2 271	1 792	2 186	2 937
3872 Nuoriso-, vap.aikatoim. eat	7	7	-	-	3 108	3 108	-	3 211
3875 Suojelualan eat	68	62	6	-	2 838	2 863	2 596	3 075	2 279	3 014	3 902
389 Muu palvelualojen koul, 3-aste	368	14	314	40	2 252	2 523	2 241	2 274	1 901	2 150	2 823
3899 Muu palvelualojen koul, 3-aste	368	14	314	40	2 252	2 523	2 241	2 274	1 901	2 150	2 823
58 Alin korkea-aste	6 427	5 820	527	80	3 279	3 331	2 695	3 421	2 658	3 335	4 316
581 Palvelualojen koul, 5-aste	6 427	5 820	527	80	3 279	3 331	2 695	3 421	2 658	3 335	4 316
5811 Maj., rav., talousalan, 5-aste	294	36	238	20	2 388	2 617	2 355	2 435	1 954	2 354	3 072
5812 Nuoriso-, vap.aikatoim., 5-aste	116	70	43	3	2 590	2 731	2 350	2 688	1 996	2 659	3 465
5813 Kauneudenhoitoala, 5-aste	1	-	1	-	..	-
5814 Liikenne, merenkulku, 5-aste	36	29	1	6	3 304	3 529
5815 Suojelualan koul, 5-aste	3 216	2 952	229	35	3 300	3 317	3 080	3 441	2 843	3 335	4 211
5816 Sotilasalan koul, 5-aste	2 764	2 733	15	16	3 371	3 373	2 825	3 524	2 621	3 428	4 450
68 Alempi korkeakouluaste	738	549	176	13	3 219	3 377	2 653	3 350	2 199	3 308	4 473
681 Palvelualojen AMK	392	239	146	7	3 231	3 595	2 517	3 384	2 066	3 517	4 677
6811 Matk., rav., talousalan AMK	146	21	118	7	2 369	2 575	2 327	2 404	1 835	2 262	3 237
6812 Vap.aikatoim. ja liikunnan AMK	20	13	7	-	2 340	2 400
6813 Kauneudenhoitoalan AMK	-	-	-	-	-	-	-	-	-	-	-
6814 Merenkulun AMK	26	17	9	-	3 276	3 251	3 329	3 383
6815 Suojelualan AMK	172	165	7	-	3 891	3 894	3 827	4 131	3 444	4 083	4 932
6819 Muu palvelualojen AMK	28	23	5	-	3 288	3 496
682 Palvelualojen koul, 6-aste	346	310	30	6	3 207	3 207	3 206	3 314	2 652	3 177	4 100
6822 Liikuntatiet. kand. (alempi)	7	3	2	2
6824 Liikenne, merenkulku, 6-aste	79	67	9	3	3 900	3 906	3 853	4 048	3 158	3 895	5 047
6826 Sotilasalan koulutus, 6-aste	260	240	19	1	2 999	3 007	2 903	3 097	2 581	3 100	3 656
78 Ylempi korkeakouluaste	1 738	1 650	71	17	4 190	4 240	3 045	4 341	3 118	4 191	5 789
782 Palvelualojen koul, 7-aste	1 738	1 650	71	17	4 190	4 240	3 045	4 341	3 118	4 191	5 789
7822 Liikuntatieteiden maisteri	120	56	53	11	3 040	3 088	2 989	3 109	1 922	3 131	4 202
7826 Sotilasalan koulutus, 7-aste	1 618	1 594	18	6	4 267	4 280	3 199	4 425	3 188	4 252	5 825
88 Tutkijakoulutusaste	58	36	20	2	4 232	4 415	3 911	4 245	2 922	4 108	5 854
882 Palvelualojen lisensiaattikoul	16	8	8	-	3 423	3 665	3 182	3 465
8822 Liikuntatieteiden lisensiaatti	16	8	8	-	3 423	3 665	3 182	3 465
885 Palvelualojen tohtorikoul	42	28	12	2	4 563	4 637	4 398	4 565	3 176	4 260	6 150
8852 Liikuntatieteiden tohtori	39	25	12	2	4 612	4 720	4 398	4 615	3 176	4 275	6 150
8853 FT, liikuntatieteen ala	2	2	-	-	-
8856 Sotilasalan koulutus, 8-aste	1	1	-	-	-
9 Koulutusaste tuntematon	17 882	7 262	7 800	2 820	2 382	2 538	2 238	2 428	1 828	2 222	3 266
99 Koulutusaste tuntematon	17 882	7 262	7 800	2 820	2 382	2 538	2 238	2 428	1 828	2 222	3 266
9999 Muu koulutus, aste tunt.	17 882	7 262	7 800	2 820	2 382	2 538	2 238	2 428	1 828	2 222	3 266

Ammattitaulukot
Yrkestabeller

Taulukko 3a. Kuntasektorin kuukausipalkat ammattiluokituksen ja ammatin mukaan
Tabell 3a. Månadsavlönade inom den kommunala sektorn; löner efter yrkesklassificering och yrke

Ammattiluokitus Yrkesklassificeringen	Lukumäärä				Säännöllisen työajan ansio €/kk			Kokonaisansio, €/kk			
	Antal				Lön för ordinarie arbetstid, €/månad			Totaltön, €/månad			
	Yhteensä	Miehet	Naiset	Osa-aikaiset	Yhteensä	Miehet	Naiset	Yhteensä	Desiili - Decil		
	Totalt	Män	Kvinnor	Deltidsanst.	Totalt	Män	Kvinnor	Totalt	1.	Med.	9.
Yhteensä	407 188	69 820	283 773	53 595	2 498	3 001	2 370	2 571	1 774	2 265	3 630
11 Ylimmät virkam. ja järj. johtajat	609	451	141	17	5 750	6 007	4 901	5 751	3 751	5 424	8 184
Apulaiskaupunginjohtaja	32	27	5	-	8 349	8 349
Kaupunginjohtaja	112	100	12	-	7 553	7 589	7 261	7 553	5 869	6 922	10 008
Kaupunginsihteeri	61	32	26	3	4 539	4 487	4 604	4 539	3 749	4 376	5 368
Kunnanjohtaja	287	239	45	3	5 459	5 506	5 201	5 460	4 364	5 303	6 449
Kunnansihteeri	79	27	43	9	3 457	3 533	3 408	3 462	2 761	3 383	4 128
12 Yrit. ja muiden toim.yks. johtajat	11 367	4 589	6 446	332	3 840	4 375	3 457	3 863	2 503	3 735	5 289
Ala-asteen koulun rehtori	80	54	24	2	4 209	4 280	4 046	4 210	3 730	4 127	4 870
Aluepäällikkö	34	4	29	1	2 933	3 095	2 577	2 838	4 215
Apulaisrehtori	140	65	54	21	4 327	4 386	4 257	4 346	3 388	4 260	5 316
Atk-päällikkö	54	46	8	-	3 644	3 615	3 804	3 668	2 964	3 610	4 446
Eryityskoulun rehtori	47	23	24	-	4 644	4 746	4 542	4 644	3 939	4 505	5 619
Hallintojohtaja	204	111	82	11	4 320	4 512	4 058	4 320	3 270	4 126	5 390
Hallintopäällikkö	144	61	76	7	3 906	4 116	3 727	3 911	3 034	3 840	4 777
Hankintapäällikkö	50	31	17	2	3 704	3 730	3 656	3 728	2 905	3 594	4 610
Henkilöstöjohtaja	30	12	18	-	5 251	5 366	5 187	5 251
Henkilöstöpäällikkö	122	40	79	3	4 129	4 216	4 085	4 133	3 466	4 076	4 957
Johtaja	195	92	99	4	4 556	5 374	3 771	4 589	2 686	4 318	6 753
Johtava ylihoitaja	51	2	49	-	4 040	4 119	3 223	4 081	4 910
Johtava yllilääkäri	40	22	16	2	6 989	7 146	6 791	7 269	6 006	7 136	9 027
Kaavoituspäällikkö	33	23	10	-	4 196	4 243	4 089	4 210	3 452	4 350	4 874
Kansalaisopiston rehtori	89	29	52	8	3 818	3 875	3 790	3 818	3 369	3 778	4 218
Kaupunginarkkitehti	42	26	13	3	4 289	4 342	4 182	4 289	3 665	4 291	4 947
Kaupunginpuutarhuri	51	36	15	-	2 988	3 027	2 887	3 073	2 463	2 928	3 741
Kehittämisjohtaja	31	13	17	1	5 089	4 835	5 283	5 089	3 893	4 910	6 550
Kehittämisapäällikkö	173	69	92	12	4 036	4 161	3 946	4 039	3 277	4 024	4 910
Kehitysjohtaja	41	26	13	2	4 961	4 990	4 904	4 961	3 718	4 989	6 316
Kehityspäällikkö	73	51	19	3	4 098	4 136	3 991	4 107	3 205	3 992	4 926
Kehitysvammaisten asuntolan johtaja	33	4	28	1	2 461	2 463
Kirjanpitoapäällikkö	35	-	33	2	3 068	-	3 068	3 122	2 567	2 906	4 101
Kirjastotoimenjohtaja	168	29	128	11	2 853	2 801	2 865	2 853	2 279	2 630	3 705
Koulutoimenjohtaja	50	23	22	5	4 279	4 440	4 111	4 279	3 373	4 234	4 874
Koulutusjohtaja	128	61	63	4	4 548	4 588	4 511	4 549	3 848	4 509	5 449
Laskentapäällikkö	40	5	32	3	3 420	3 422	2 632	3 242	4 353
Lastenkodin johtaja	36	19	16	1	3 062	3 107	3 009	3 175	2 739	3 125	3 801
Liikuntatoimenjohtaja	42	28	14	-	2 979	3 024	2 895	2 979	2 203	2 943	3 726
Lukion rehtori	304	213	87	4	5 073	5 008	5 227	5 074	4 289	4 886	5 910
Markkinointipäällikkö	33	8	23	2	3 388	3 679	3 296	3 396
Museonjohtaja	45	18	25	2	3 199	3 182	3 212	3 199	2 451	3 188	3 856
Musiikkiopiston rehtori	31	16	15	-	3 730	3 739	3 721	3 730	3 323	3 703	4 085
Nuorisotoimenjohtaja	30	15	15	-	3 202	3 383	3 021	3 202
Osastonjohtaja	211	19	169	23	2 518	2 951	2 467	2 520	2 166	2 398	3 063
Osastopäällikkö	60	27	31	2	4 268	4 693	3 898	4 290	2 904	4 228	6 320
Palvelupäällikkö	142	25	112	5	3 404	3 471	3 388	3 446	2 561	3 269	4 388
Peruskoulun ala-asteen johtaja	101	68	32	1	3 740	3 819	3 573	3 899	3 389	3 879	4 510
Peruskoulun ala-asteen rehtori	170	103	67	-	4 211	4 167	4 276	4 212	3 601	4 161	4 917

Taulukko 3a. Kuntasektorin kuukausipalkat ammattiluokituksen ja ammatin mukaan

Tabell 3a. Månadsavlönade inom den kommunala sektorn; löner efter yrkesklassificering och yrke

Ammattiluokitus Yrkesklassificeringen	Lukumäärä				Säännöllisen työajan ansio €/kk			Kokonaisansio, €/kk			
	Antal				Lön för ordinarie arbetstid, €/månad			Totaltlön, €/månad			
	Yhteensä	Miehet	Naiset	Osa-aikaiset	Yhteensä	Miehet	Naiset	Yhteensä	Desiili - Decil		
	Totalt	Män	Kvinnor	Deltidsanst.	Totalt	Män	Kvinnor	Totalt	1.	Med. 9.	
Peruskoulun johtaja	37	26	11	-	3 287	3 313	3 221	3 689
Peruskoulun johtaja-opettaja	101	57	44	-	3 778	3 821	3 713	3 853	3 172	3 813	4 591
Peruskoulun rehtori	194	128	65	1	4 372	4 419	4 281	4 391	3 779	4 353	5 017
Peruskoulun yläasteen rehtori	176	107	67	2	4 590	4 640	4 509	4 593	3 970	4 617	5 166
Perusopetuksen rehtori	126	81	45	-	4 324	4 317	4 335	4 324	3 720	4 232	4 967
Perusturvajohtaja	100	25	73	2	4 164	4 560	4 016	4 180	3 245	3 896	5 111
Päivähoidon aluejohtaja	34	3	31	-	2 767	2 767
Päivähoidon johtaja	85	5	78	2	2 974	2 995	2 435	2 807	3 898
Päiväkodin johtaja	1 632	98	1 496	38	2 655	2 706	2 651	2 657	2 358	2 648	2 957
Ravintolapäällikkö	86	10	76	-	2 418	2 890	2 351	2 454	2 004	2 280	3 172
Rehtori	526	304	215	7	4 821	4 821	4 820	4 824	3 754	4 645	6 123
Sivistysjohtaja	37	20	14	3	4 278	4 383	4 129	4 278	3 368	4 189	5 532
Sivistystoimen hallinnollinen johtaja	57	28	26	3	4 220	4 242	4 198	4 220	3 572	4 095	4 833
Sivistystoimen johtaja	64	28	34	2	4 154	4 332	4 003	4 154	3 451	3 994	4 995
Sosiaali- ja terveystoimen johtaja	32	13	19	-	5 261	5 915	4 789	5 261	3 847	4 857	6 933
Sosiaalijohtaja	156	52	100	4	3 818	4 045	3 695	3 877	3 077	3 792	4 696
Talousjohtaja	174	103	70	1	4 643	4 798	4 406	4 643	3 605	4 516	5 869
Taluspäällikkö	296	92	186	18	3 466	3 626	3 388	3 481	2 766	3 441	4 272
Tekninen johtaja	178	166	9	3	4 123	4 137	3 842	4 131	3 261	3 976	5 165
Tietohallintopäällikkö	87	67	19	1	4 055	4 045	4 090	4 125	3 287	3 982	5 121
Tietojärjestelmäpäällikkö	38	26	11	1	3 779	3 705	3 955	3 830	3 169	3 778	4 537
Toimialajohtaja	51	32	19	-	5 958	6 224	5 509	6 025	4 273	5 542	8 591
Toiminnanjohtaja	56	15	39	2	2 822	2 879	2 800	2 841	2 275	2 745	3 334
Toimistopäällikkö	204	61	136	7	3 425	4 019	3 155	3 435	2 474	3 289	4 661
Toimitusjohtaja	59	43	15	1	6 505	6 995	4 962	6 505	4 053	5 672	9 211
Vanhainkodin johtaja	66	1	64	1	2 722	2 725	2 361	2 708	3 046
Vanhustyön johtaja	98	5	91	2	2 877	2 915	2 397	2 778	3 516
Yleinen edunvalvoja	112	14	93	5	2 412	2 534	2 394	2 416	2 055	2 308	2 854
Yläasteen koulun rehtori	85	52	33	-	4 572	4 598	4 534	4 572	4 100	4 622	5 041
Ympäristöpäällikkö	33	22	11	-	3 635	3 602	3 700	3 635	3 022	3 580	4 172
Yksikön päällikkö	32	21	10	1	4 386	4 608	3 921	4 386	3 431	4 579	4 863
21 Mat.luonn. ja tekn.tiet. erit.as.t.	5 598	3 741	1 543	314	3 201	3 239	3 107	3 286	2 340	3 194	4 294
Aluepalopäällikkö	30	30	-	-	3 847	3 847	-	4 611
Arkkitehti	133	50	68	15	3 591	3 593	3 590	3 618	3 263	3 585	3 953
Atk-asiantuntija	61	38	18	5	2 560	2 571	2 536	2 579	1 990	2 403	3 358
Atk-koordinaattori	36	3	32	1	2 667	2 839	2 210	2 695	3 680
Atk-käytönsuunnittelija	31	20	11	-	2 336	2 337	2 335	2 342	2 140	2 354	2 555
Atk-pääsuunnittelija	45	28	13	4	3 282	3 192	3 467	3 381	2 780	3 431	3 880
Atk-suunnittelija	493	325	138	30	2 659	2 647	2 687	2 745	2 186	2 672	3 338
Fysikko	58	34	15	9	4 076	4 130	3 965	4 369	2 782	4 189	6 199
IT-asiantuntija	52	40	11	1	2 561	2 571	2 520	2 600	2 051	2 499	3 143
IT-suunnittelija	76	56	19	1	2 646	2 642	2 659	2 651	2 116	2 624	3 162
Insinööri	69	53	12	4	3 207	3 226	3 116	3 251	2 765	3 156	3 751
Järjestelmäasiantuntija	220	159	57	4	2 686	2 703	2 637	2 749	2 032	2 665	3 518
Järjestelmäsuunnittelija	55	38	13	4	2 818	2 850	2 726	2 884	2 497	2 854	3 349
Järjestelmävastaava	33	14	19	-	2 708	2 737	2 685	2 729	2 340	2 632	3 330

Taulukko 3a. Kuntasektorin kuukausipalkat ammattiluokituksen ja ammatin mukaan
Tabell 3a. Månadsavlönade inom den kommunala sektorn; löner efter yrkesklassificering och yrke

Ammattiluokitus Yrkesklassificeringen	Lukumäärä				Säännöllisen työajan ansio €/kk			Kokonaisansio, €/kk			
	Antal				Lön för ordinarie arbetstid, €/månad			Totallönen, €/månad			
	Yhteensä	Miehet	Naiset	Osa-aikaiset	Yhteensä	Miehet	Naiset	Yhteensä	Desiili - Decil		
	Totalt	Män	Kvinnor	Deltidsanst.	Totalt	Män	Kvinnor	Totalt	1.	Med.	9.
Kaavasuunnittelija	55	25	27	3	2 916	2 972	2 875	2 916	2 435	2 860	3 425
Kaavoitusarkkitehti	56	22	30	4	3 583	3 641	3 540	3 602	3 083	3 576	4 268
Kaavoitusinsinööri	39	25	10	4	3 456	3 520	3 314	3 456	2 804	3 404	4 217
Kaupungeingeodeetti	45	37	5	3	4 426	4 426	3 876	4 445	4 963
Kaupungininsinööri	40	37	-	3	4 693	4 693	-	4 693	3 826	4 552	5 274
Kemisti	113	26	74	13	3 847	3 841	3 849	3 869	3 136	3 961	4 455
Kiinteistöpäällikkö	89	77	10	2	3 611	3 599	3 698	3 657	2 998	3 641	4 319
Kunnaninsinööri	61	51	5	5	3 750	3 750	3 268	3 593	4 385
Kunnossapitopäällikkö	44	43	1	-	3 582	3 660	3 001	3 733	4 225
Käyttöpäällikkö	92	83	6	3	3 350	3 325	3 693	3 541	2 806	3 422	4 639
Laboratorioinsinööri	128	105	16	7	2 941	2 958	2 828	3 012	2 360	2 966	3 544
Liikenneinsinööri	44	31	11	2	3 631	3 659	3 545	3 631	3 131	3 635	4 256
Paikatietoinsinööri	32	28	4	-	3 024	3 024
Palopäällikkö	112	112	-	-	3 356	3 356	-	4 040	3 229	3 934	4 891
Projekti-insinööri	213	161	37	15	2 780	2 819	2 610	2 810	2 050	2 719	3 722
Pääsuunnittelija	79	56	22	1	3 234	3 208	3 304	3 350	2 721	3 311	3 860
Rakennuspäällikkö	38	34	2	2	3 882	3 973	3 448	3 918	4 773
Rakennuttajainsinööri	77	67	8	2	3 369	3 363	3 415	3 392	2 980	3 373	3 790
Sairaalainsinööri	62	59	3	-	3 660	3 803	2 845	3 700	4 910
Sovellusasiiantuntija	44	12	31	1	2 721	2 839	2 675	2 744	2 229	2 676	3 327
Suunnittelija	49	32	16	1	2 787	2 826	2 708	2 878	2 367	2 840	3 617
Suunnitteluinsinööri	182	108	58	16	3 115	3 110	3 123	3 156	2 730	3 098	3 531
Suunnittelupäällikkö	114	66	42	6	4 091	4 068	4 126	4 127	3 455	4 056	4 802
Tarkastusinsinööri	75	55	10	10	3 257	3 298	3 044	3 257	2 696	3 212	4 079
Tietojärjestelmäsuunnittelija	43	27	14	2	2 848	2 857	2 832	3 229	2 359	3 016	4 025
Toimistoarkkitehti	41	22	14	5	3 412	3 410	3 415	3 412	2 990	3 427	3 791
Toimistoinsinööri	63	42	16	5	3 100	3 157	2 955	3 185	2 624	3 107	3 907
Työpäällikkö	88	84	2	2	3 291	3 439	2 779	3 232	4 265
Ympäristöinsinööri	32	13	19	-	2 868	3 034	2 713	2 868
Ympäristösuunnittelija	35	15	17	3	2 824	2 882	2 774	2 824	2 111	2 821	3 480
22 Maa-, metsät. ja terveh. erit.as.t.	19 452	5 135	11 784	2 533	4 255	5 184	3 853	4 944	2 553	4 852	7 717
Amanuessi	102	48	53	1	1 691	1 843	1 478	1 706
Apulaisosastonhoitaja	1 297	76	1 132	89	2 618	2 691	2 613	2 726	2 307	2 631	3 221
Apulaisosastonhoitaja, sairaalassa	251	9	231	11	2 548	2 465	2 551	2 629	2 276	2 622	2 987
Apulaisylilääkäri	759	349	301	109	5 894	6 021	5 746	7 257	5 377	6 619	10 364
Avohoidon erikoislääkäri	57	14	25	18	4 935	4 808	5 014	4 994	4 248	5 068	5 626
Eläinlääkäri	128	33	72	23	2 291	2 349	2 256	2 592	1 788	2 467	3 612
Erikoishammaslääkäri	111	18	30	63	5 353	5 362	5 346	5 469	4 394	5 460	6 290
Erikoislääkäri	2 259	789	979	491	5 119	5 304	4 966	6 744	4 698	6 185	9 681
Erikoistuva hammaslääkäri	52	14	33	5	3 121	3 073	3 140	3 341	2 697	3 215	4 032
Erikoistuva lääkäri	1 226	454	699	73	3 269	3 356	3 216	4 795	3 061	4 719	6 722
Eurolääkäri	39	12	26	1	3 720	3 976	3 607	4 692	2 914	4 831	5 824
Hammaslääkäri	50	9	24	17	5 138	5 618	4 955	5 177
Johtava hoitaja	93	5	84	4	3 285	3 308	2 868	3 227	3 873
Johtava lääkäri	41	26	14	1	6 580	6 613	6 522	6 918	5 787	6 818	8 083
Kaupungineläinlääkäri	86	22	57	7	2 930	2 336	3 178	3 119	2 087	2 661	4 837
Kunnaneläinlääkäri	147	46	90	11	2 212	2 389	2 113	2 566	1 854	2 345	3 331
Lääkäri	92	35	43	14	3 609	3 494	3 703	5 238	3 577	5 058	7 364

Taulukko 3a. Kuntasektorin kuukausipalkat ammattiluokituksen ja ammatin mukaan

Tabell 3a. Månadsavlönade inom den kommunala sektorn; löner efter yrkesklassificering och yrke

Ammattiluokitus Yrkesklassificeringen	Lukumäärä				Säännöllisen työajan ansio €/kk			Kokonaisansio, €/kk			
	Antal				Lön för ordinarie arbetstid, €/månad			Totaltlön, €/månad			
	Yhteensä	Miehet	Naiset	Osa-aikaiset	Yhteensä	Miehet	Naiset	Yhteensä	Desiili - Decil		
	Totalt	Män	Kvinnor	Deltidsanst.	Totalt	Män	Kvinnor	Totalt	1.	Med.	9.
Osastonhoitaja, hoitolaitoksessa	1 221	42	1 138	41	2 630	2 670	2 629	2 694	2 391	2 633	3 062
Osastonhoitaja, huoltolaitoksessa	146	8	133	5	2 639	2 680	2 636	2 701	2 343	2 693	3 036
Osastonhoitaja, muu	51	-	45	6	2 646	-	2 646	2 709	2 359	2 612	3 269
Osastonhoitaja, sairaalassa	2 027	119	1 851	57	2 758	2 835	2 753	2 897	2 515	2 792	3 343
Osastonlääkäri	1 042	353	478	211	4 831	4 997	4 707	6 334	4 448	5 858	9 028
Osastonyliääkäri	735	417	224	94	6 326	6 454	6 088	7 846	5 775	7 199	10 883
Proviisori	66	4	50	12	3 496	3 634	3 080	3 489	4 208
Ravitsemusterapeutti	64	-	54	10	2 699	-	2 699	2 719	2 430	2 768	2 958
Sairaalanlääkäri	624	207	389	28	3 146	3 172	3 133	4 846	3 072	4 807	6 542
Terveyskeskuksen hammaslääkäri	239	57	134	48	5 029	5 270	4 917	5 274	4 007	5 250	6 497
Terveyskeskushammaslääkäri	1 508	242	857	409	5 105	5 389	5 022	5 297	4 006	5 280	6 427
Terveyskeskuslääkäri	2 525	763	1 378	384	5 325	5 623	5 159	5 708	4 211	5 613	7 260
Työterveyslääkäri	183	40	98	45	5 296	5 511	5 213	5 421	4 576	5 214	6 446
Ylihammaslääkäri	78	34	34	10	5 922	6 239	5 644	6 150	4 837	6 071	7 532
Ylihoitaja	324	19	298	7	3 604	3 701	3 598	3 636	3 165	3 592	4 180
Yliääkäri	1 132	655	340	137	6 651	6 799	6 353	7 630	5 818	6 930	10 375
23 Opettajat ja opetusl. erit.as.t.	74 974	18 718	49 782	6 474	2 974	3 241	2 872	3 053	2 139	3 072	3 912
Aikuiskoulutuskeskuksenopettaja	508	228	172	108	3 277	3 222	3 355	3 284	2 585	3 306	3 977
Aikuiskoulutusopettaja	175	102	50	23	3 110	3 061	3 209	3 110	2 457	3 105	3 721
Ammattikorkeakoulun lehtori	157	44	92	21	3 758	4 136	3 564	3 774	3 209	3 622	4 838
Ammattikorkeakoulun tuntiopettaja	73	21	37	15	3 334	3 484	3 244	3 344	2 681	3 367	3 976
Ammattikorkeakoulun yliopettaja	36	13	23	-	4 250	4 585	4 061	4 250	3 667	4 105	5 002
Assistentti	204	24	118	62	2 065	2 507	1 967	2 066	1 607	1 995	2 506
Atk-kouluttaja	37	13	20	4	2 414	2 411	2 416	2 444	1 871	2 420	2 944
Biologian ja maantieteen lehtori	64	21	41	2	3 200	3 168	3 217	3 368	2 725	3 379	3 974
Englannin ja ruotsinkielen lehtori	161	12	146	3	3 230	3 250	3 228	3 394	2 892	3 392	3 889
Englanninkielen lehtori	183	25	151	7	3 263	3 424	3 239	3 405	2 756	3 397	3 982
Erityislastentarhan opettaja	735	18	695	22	2 390	2 402	2 390	2 392	2 183	2 389	2 600
Erityisluokan opettaja	2 522	600	1 906	16	3 263	3 384	3 224	3 382	2 521	3 421	4 098
Erityisluokanopett./erityisopettaja	46	9	36	1	2 885	2 482	2 983	3 141	2 493	3 209	3 773
Erityisluokanopett.harjaantumisopetus	63	7	56	-	3 230	3 432	3 205	3 382	2 718	3 406	3 969
Erityisluokanopett.sopeutumatt. opetus	44	17	27	-	3 092	3 227	3 005	3 235	2 487	3 290	3 889
Erityisluokanopett.vammaisten opetus	48	7	41	-	3 019	3 061	3 012	3 117	2 325	3 241	3 886
Erityisluokanopettaja mukautettu opetus	108	19	88	1	3 257	3 252	3 258	3 360	2 706	3 251	3 957
Erityisopettaja, muu kuin peruskoulussa	202	26	170	6	3 064	3 142	3 054	3 109	2 450	3 167	3 715
Erityisopettaja, peruskoulussa	1 818	244	1 543	31	3 122	3 195	3 110	3 200	2 508	3 262	3 717
Esikoulunopettaja	104	1	64	39	2 321	2 339	1 970	2 293	2 730
Esiluokan opettaja	141	7	112	22	2 542	2 564	2 110	2 607	3 007
Esiluokanopettaja	50	2	44	4	2 509	2 538	2 077	2 514	2 807
Historian ja yhteiskuntaopin lehtori	81	48	32	1	3 206	3 246	3 152	3 376	2 832	3 349	3 982
Kansalaisopiston opettaja	145	15	92	38	2 555	2 558	2 555	2 564	2 067	2 510	2 943
Kauppaoppilaitoksen lehtori	74	26	34	14	3 438	3 374	3 485	3 598	2 679	3 632	4 186
Kieltenopettaja	46	4	32	10	2 618	2 641	2 109	2 562	3 340
Kiertävä erityislastentarhan opettaja	110	1	102	7	2 527	2 527	2 263	2 489	2 755
Kotitalouden lehtori	126	1	119	6	3 048	3 177	2 698	3 203	3 600
Koulunkäynnin ohjaaja	353	5	97	251	1 762	1 762	1 545	1 783	1 946
Koulunkäyntiohjaaja	173	4	45	124	1 809	1 817	1 686	1 827	1 958
Kouluttaja	395	154	134	107	3 080	3 093	3 064	3 094	2 160	3 097	3 920

Taulukko 3a. Kuntasektorin kuukausipalkat ammattiluokituksen ja ammatin mukaan
Tabell 3a. Månadsavlönade inom den kommunala sektorn; löner efter yrkesklassificering och yrke

Ammattiluokitus Yrkesklassificeringen	Lukumäärä				Säännöllisen työajan ansio €/kk			Kokonaisansio, €/kk			
	Antal				Lön för ordinarie arbetstid, €/månad			Totaltlön, €/månad			
	Yhteensä	Miehet	Naiset	Osa-aikaiset	Yhteensä	Miehet	Naiset	Yhteensä	Desiili - Decil		
	Totalt	Män	Kvinnor	Deltidsanst.	Totalt	Män	Kvinnor	Totalt	1.	Med.	9.
Koulutuspäällikkö	235	101	129	5	3 974	4 042	3 919	3 983	3 597	3 996	4 360
Koulutussuunnittelija	221	55	145	21	2 797	2 870	2 767	2 804	2 315	2 780	3 371
Koulutustarkastaja	77	32	42	3	3 144	3 252	3 057	3 165	2 797	3 167	3 574
Kurssiopettaja	76	31	30	15	3 357	3 472	3 205	3 357	2 377	3 569	4 072
Kuvaamataidon lehtori	36	7	26	3	3 218	3 428	3 151	3 357
Lastentarhanopettaja	9 224	268	8 488	468	2 152	2 146	2 152	2 153	1 941	2 155	2 336
Lehtori	9 094	3 433	4 437	1 224	3 419	3 506	3 351	3 508	2 870	3 430	4 238
Liikunnan lehtori	80	44	35	1	2 996	2 994	2 999	3 172	2 451	3 209	3 687
Lukion ja peruskoulun yht. nuor. lehtori	35	12	18	5	3 658	3 838	3 542	3 836
Lukion ja peruskoulun yht. vanh. lehtori	473	145	274	54	3 641	3 714	3 601	3 763	3 094	3 770	4 360
Lukion ja peruskoulun yhteinen lehtori	493	138	318	37	3 549	3 627	3 514	3 680	2 971	3 665	4 356
Lukion ja perusopetuksen lehtori	95	27	52	16	3 717	3 785	3 685	3 766	3 280	3 726	4 287
Lukion ja perusopetuksen yht leht	130	41	77	12	3 381	3 500	3 318	3 533	2 767	3 523	4 107
Lukion lehtori	2 234	647	1 422	165	3 621	3 699	3 586	3 725	3 020	3 703	4 406
Lukion vanhempi lehtori	131	41	78	12	3 596	3 784	3 503	3 794	2 989	3 827	4 479
Lukion vanhempi lehtori	85	30	40	15	3 866	3 947	3 806	3 937	3 367	3 923	4 507
Luokanopettaja	7 749	2 109	5 540	100	2 925	3 094	2 861	3 000	2 436	2 994	3 536
Maantiedon ja luonnonhistorianlehtori	54	14	39	1	3 255	3 253	3 256	3 445	3 025	3 430	3 878
Matematiikan, fysiikan ja kemian lehtori	364	159	200	5	3 395	3 413	3 380	3 595	3 027	3 550	4 222
Musiikin lehtori	40	11	27	2	3 120	2 972	3 183	3 250	2 523	3 312	3 895
Musiikinopettaja	92	39	44	9	2 451	2 566	2 355	2 462	1 912	2 481	2 984
Musiikkikoulun opettaja	39	13	24	2	2 574	2 498	2 619	2 591	2 272	2 540	2 926
Musiikkiopiston opettaja	208	68	117	23	2 535	2 597	2 498	2 583	2 117	2 550	3 047
Opettaja	702	239	231	232	3 277	3 287	3 268	3 312	2 467	3 411	3 944
Opinto-ohjaaja	295	77	208	10	3 282	3 349	3 259	3 299	2 712	3 343	3 799
Opintoasiainsihteeri	35	-	32	3	1 925	-	1 925	1 925	1 758	1 942	2 028
Opintosihteer	416	4	389	23	1 970	1 975	1 783	1 954	2 160
Oppilaanohjauksen lehtori	111	29	81	1	3 086	3 175	3 051	3 114	2 443	3 183	3 616
Peruskoulun aineenopettaja	115	31	81	3	3 345	3 516	3 276	3 436	2 802	3 433	3 961
Peruskoulun ja lukion yht. lehtori	366	137	222	7	3 252	3 361	3 186	3 389	2 812	3 416	4 017
Peruskoulun lehtori	6 025	1 579	4 316	130	3 210	3 292	3 180	3 359	2 765	3 357	3 939
Peruskoulun luokanopettaja	7 456	1 866	5 488	102	2 885	3 050	2 828	2 989	2 385	3 007	3 566
Peruskoulun opettaja	58	13	37	8	2 877	3 087	2 801	2 991	2 376	2 981	3 634
Perusopetuksen erityisluokanopettaja	106	31	75	-	3 311	3 466	3 254	3 367	2 613	3 446	3 894
Perusopetuksen erityisopettaja	62	10	51	1	3 084	3 357	3 040	3 123	2 482	3 251	3 565
Perusopetuksen ja lukion lehtori	218	70	142	6	3 327	3 315	3 333	3 419	2 742	3 478	3 923
Perusopetuksen lehtori	1 435	409	997	29	3 183	3 227	3 165	3 265	2 729	3 298	3 771
Perusopetuksen luokanopettaja	700	234	461	5	2 981	3 124	2 915	3 053	2 513	3 056	3 533
Pianonsoitonopettaja	72	17	46	9	2 496	2 573	2 466	2 524	2 062	2 521	2 909
Päiväkodin opettaja	322	14	296	12	2 085	2 038	2 087	2 085	1 900	2 088	2 269
Ruotsin- ja englanninkielen lehtori	31	3	28	-	3 173	3 325
Ruotsinkielen lehtori	39	8	29	2	3 231	3 267	3 221	3 302	2 633	3 417	3 970
Suunnittelijaopettaja	36	5	28	3	2 958	2 958	2 406	3 130	3 365
Tekstiilikäsityönopettaja	38	-	34	4	2 643	-	2 643	2 650	2 140	2 584	3 060
Tekstiilityön lehtori	63	-	53	10	3 157	-	3 157	3 240	2 686	3 171	3 766
Tuntiopettaja	8 033	2 557	3 941	1 535	2 895	2 950	2 859	2 983	2 300	2 952	3 679
Tuntiopettaja (päätoiminen)	3 954	964	2 207	783	2 736	2 779	2 717	2 818	2 098	2 774	3 547
Työväenopiston opettaja	55	6	44	5	2 773	2 757	2 775	2 773	2 218	2 762	3 430

Taulukko 3a. Kuntasektorin kuukausipalkat ammattiluokituksen ja ammatin mukaan

Tabell 3a. Månadsavlönade inom den kommunala sektorn; löner efter yrkesklassificering och yrke

Ammattiluokitus Yrkesklassificeringen	Lukumäärä				Säännöllisen työajan ansio €/kk			Kokonaisansio, €/kk			
	Antal				Lön för ordinarie arbetstid, €/månad			Totallönen, €/månad			
	Yhteensä	Miehet	Naiset	Osa-aikaiset	Yhteensä	Miehet	Naiset	Yhteensä	Desiili - Decil		
	Totalt	Män	Kvinnor	Deltidsanst.	Totalt	Män	Kvinnor	Totalt	1.	Med.	9.
Vanh lehtori	470	132	291	47	3 652	3 741	3 611	3 758	3 160	3 742	4 412
Viulunsoiton opettaja	45	9	33	3	2 481	2 565	2 462	2 510	1 996	2 475	3 056
Yliopettaja	619	331	213	75	4 556	4 701	4 321	4 658	3 766	4 563	5 495
Yläasteen ja lukion yhteinen lehtori	629	209	409	11	3 315	3 368	3 288	3 390	2 732	3 439	3 968
Äidinkielen lehtori	144	21	121	2	3 204	3 160	3 213	3 479	2 706	3 493	4 036
Äidinkielen- ja kirjall. lehtori	50	3	46	1	3 278	3 458	2 681	3 450	4 369
24 Muiden alojen erityisasiantuntijat	19 961	3 901	13 814	2 246	2 692	2 929	2 624	2 709	2 055	2 605	3 471
Amanuessi	63	15	47	1	2 287	2 385	2 262	2 287	1 948	2 253	2 757
Arkistonhoitaja	130	18	95	17	2 056	1 981	2 071	2 062	1 813	2 064	2 285
Arkistosihtööri	117	10	98	9	2 140	2 139	2 140	2 140	1 897	2 110	2 412
Asiantuntija	62	34	18	10	3 205	3 295	3 041	3 325	2 385	3 345	3 930
Controller	34	15	19	-	3 557	3 710	3 451	3 592	2 831	3 659	4 190
Elinkeinoasiamies	50	32	9	9	3 355	3 449	3 003	3 355	2 671	3 272	4 053
Erikoiskirjastonhoitaja	100	9	82	9	2 403	2 396	2 404	2 404	2 068	2 379	2 732
Erikoissuunnittelija	85	30	47	8	3 322	3 370	3 293	3 395	2 663	3 423	3 981
Erityisasiantuntija	80	25	44	11	3 907	4 091	3 800	3 962	3 127	3 884	4 653
Erityissosiaalityöntekijä	39	10	26	3	2 721	2 613	2 764	2 755	2 336	2 773	3 076
Erityissuunnittelija	70	24	43	3	3 472	3 545	3 431	3 480	2 968	3 464	4 028
Hallintovirkailija	55	2	46	7	1 819	1 819	1 639	1 833	1 927
Henkilöstöasiainhoitaja	44	-	42	2	2 144	-	2 144	2 163	1 875	2 064	2 698
Henkilöstöasiantuntija	47	-	44	3	2 905	-	2 905	2 905	2 200	2 961	3 505
Henkilöstöassistentti	34	2	31	1	2 173	2 173	1 961	2 140	2 306
Henkilöstösihtööri	169	15	144	10	2 551	3 095	2 495	2 632	2 105	2 434	3 302
Henkilöstösuunnittelija	43	5	34	4	3 066	3 095	2 542	3 008	3 769
Informaatikko	205	27	160	18	2 489	2 514	2 484	2 489	2 086	2 465	2 829
Intendentti	55	14	35	6	3 043	3 106	3 016	3 087	2 316	2 849	3 917
Johtava psykologi	54	13	34	7	3 402	3 512	3 356	3 410	3 081	3 390	3 741
Johtava sosiaalityöntekijä	298	31	257	10	3 052	3 129	3 042	3 138	2 758	3 065	3 488
Kansiasihtööri	55	7	40	8	2 488	2 417	2 500	2 488	2 017	2 470	3 015
Kaupunginkamreeri	33	22	10	1	4 096	4 163	3 955	4 096	3 454	4 085	4 627
Kaupunginlakimies	34	24	10	-	4 659	4 698	4 574	4 659	3 770	4 477	5 434
Kehittämiskonsultti	47	10	33	4	3 267	3 366	3 236	3 267	3 036	3 303	3 624
Kielenkääntäjä	70	13	46	11	2 624	2 617	2 627	2 634	2 289	2 545	3 160
Kirjaston johtaja	225	22	190	13	2 539	2 797	2 512	2 539	2 125	2 444	3 226
Kirjastonhoitaja	625	56	466	103	2 197	2 201	2 197	2 198	1 936	2 201	2 424
Konservaattori	46	9	35	2	2 016	2 101	1 993	2 019	1 708	1 999	2 285
Koordinaattori	161	27	122	12	2 731	2 996	2 674	2 739	2 016	2 705	3 483
Koulukuraattori	420	36	341	43	2 432	2 433	2 432	2 434	2 137	2 442	2 726
Koulupsykologi	205	11	173	21	2 800	2 885	2 794	2 800	2 516	2 792	3 140
Kulttuurisihtööri	89	18	53	18	2 338	2 412	2 311	2 338	1 996	2 280	2 600
Kulttuurituottaja	46	6	32	8	2 336	2 373	1 758	2 440	2 947
Kuluttajaneuvoja	62	17	40	5	2 600	2 630	2 588	2 600	2 260	2 554	3 012
Kuraattori	81	14	65	2	2 440	2 561	2 412	2 445	2 059	2 409	2 856
Lakimies	89	37	49	3	3 906	3 822	3 970	3 911	3 187	3 869	4 538
Lastenvalvoja	67	7	54	6	2 706	2 811	2 692	2 707	2 409	2 748	2 881
Liikuntasihtööri	103	67	26	10	2 227	2 216	2 258	2 230	1 965	2 183	2 509
Museoamanuessi	61	10	48	3	2 331	2 420	2 311	2 331	2 025	2 325	2 674
Museomestari	48	39	5	4	1 934	2 051	1 700	1 909	2 307

Taulukko 3a. Kuntasektorin kuukausipalkat ammattiluokituksen ja ammatin mukaan
Tabell 3a. Månadsavlönade inom den kommunala sektorn; löner efter yrkesklassificering och yrke

Ammattiluokitus Yrkesklassificeringen	Lukumäärä				Säännöllisen työajan ansio €/kk			Kokonaisansio, €/kk			
	Antal				Lön för ordinarie arbetstid, €/månad			Totaltlön, €/månad			
	Yhteensä	Miehet	Naiset	Osa-aikaiset	Yhteensä	Miehet	Naiset	Yhteensä	Desiili - Decil		
	Totalt	Män	Kvinnor	Deltidsanst.	Totalt	Män	Kvinnor	Totalt	1.	Med.	9.
Neuropsykologi	59	3	41	15	2 991	2 999	2 688	3 048	3 207
Näyttelijä	163	80	80	3	2 438	2 457	2 420	2 442	2 042	2 428	2 750
Ohjaaja	281	48	187	46	2 053	2 124	2 034	2 057	1 774	2 030	2 399
Ohjaaja (nuorisohuoltolaitoksessa)	114	29	82	3	2 253	2 230	2 260	2 266	1 959	2 183	2 700
Palkkapalvelusihteeri	64	-	60	4	1 978	-	1 978	1 978	1 946	1 999	2 061
Perheneuvoja	46	2	31	13	2 738	2 738	2 507	2 806	2 948
Projektijohtaja	54	24	24	6	3 853	4 365	3 294	3 856	2 400	3 854	5 190
Projektkoordinaattori	163	33	113	17	2 654	2 543	2 688	2 657	2 010	2 653	3 224
Projektinjohtaja	65	44	13	8	4 389	4 597	3 628	4 407	3 475	3 910	6 151
Projektipäällikkö	949	367	488	94	3 199	3 344	3 090	3 204	2 457	3 140	4 039
Projektituunnittelija	251	65	162	24	2 537	2 618	2 503	2 549	1 936	2 501	3 205
Psykologi	1 617	184	1 030	403	2 901	3 030	2 878	2 906	2 594	2 920	3 224
Psykologiharjoittelija	54	8	45	1	1 424	1 424
Puheterapeutti	507	2	359	146	2 738	2 740	2 456	2 739	2 993
Pääkirjanpitäjä	224	5	205	14	2 343	2 358	2 122	2 309	2 606
Päätuottamismies	53	18	33	2	2 780	2 947	2 691	2 780	2 110	2 823	3 511
Sisäinen tarkastaja	36	14	20	2	3 638	3 876	3 475	3 638	2 782	3 673	4 421
Soittaja	260	147	111	2	2 463	2 560	2 340	2 469	2 039	2 375	2 946
Sosiaalisihteeri	61	8	47	6	3 134	3 206	3 122	3 176	2 673	3 115	3 559
Sosiaaliterapeutti	72	7	55	10	2 473	2 406	2 483	2 484	2 168	2 517	2 772
Sosiaalityöntekijä	3 026	212	2 495	319	2 560	2 578	2 559	2 588	2 219	2 568	2 895
Sosiaalityöntekijä	238	24	202	12	2 531	2 601	2 522	2 538	2 231	2 551	2 803
Sosiaalityöntekijä	187	9	160	18	2 452	2 592	2 443	2 453	2 184	2 451	2 715
Sosiaalityöntekijä-lastenvalvoja	37	3	29	5	2 573	2 621
Suunnittelija	757	253	434	70	2 770	2 773	2 769	2 796	2 196	2 747	3 352
Suunnittelusihteeri	64	10	47	7	2 621	3 113	2 509	2 621	1 954	2 398	3 353
Talous- ja velkaneuvoja	52	13	31	8	2 427	2 570	2 355	2 427	2 130	2 488	2 696
Taluspalvelusihteeri	74	3	69	2	1 953	1 953	1 841	1 946	2 059
Taloussihteeri	575	34	505	36	2 281	2 344	2 277	2 291	1 940	2 228	2 710
Taloussuunnittelija	154	37	115	2	2 913	2 984	2 890	2 930	2 358	2 938	3 472
Terveyskeskuspsykologi	107	10	79	18	2 915	2 940	2 912	2 915	2 617	2 901	3 216
Tiedottaja	152	16	124	12	2 664	2 843	2 641	2 686	2 065	2 676	3 228
Tiedotussihteeri	35	4	29	2	2 311	2 320	1 913	2 281	2 950
Tulkki	76	20	42	14	2 075	2 070	2 078	2 096	1 885	2 074	2 287
Tutkija	487	146	249	92	2 818	2 964	2 735	2 936	1 965	2 595	4 520
Tutkimussihteeri	43	4	32	7	2 244	2 261	1 952	2 260	2 677
Vapaa-aikasihteeri	89	30	51	8	2 143	2 133	2 149	2 149	1 849	2 123	2 447
Varaäänentohtaja	115	81	34	-	2 537	2 541	2 526	2 537	2 138	2 537	3 068
Vastaava ohjaaja	91	18	64	9	2 253	2 259	2 251	2 289	1 820	2 254	2 703
Vastaava sosiaalityöntekijä	46	3	40	3	2 833	2 849	2 563	2 828	3 206
Velkaneuvoja	44	9	30	5	2 273	2 502	2 194	2 273	2 023	2 233	2 607
Viestintäpäällikkö	56	8	48	-	3 796	4 137	3 736	3 798	3 102	3 742	4 468
Yksikön esimies	40	10	30	-	2 482	2 384	2 512	2 564	2 252	2 479	2 787
Äänenjohtaja	199	142	56	1	2 717	2 768	2 585	2 717	2 241	2 664	3 335
31 Luonnontiet. ja tekniikan as.tunt.	7 582	5 506	1 460	616	2 623	2 700	2 328	2 749	1 959	2 700	3 633
Atk-tukihenkilö	456	306	118	32	2 112	2 094	2 158	2 154	1 758	2 115	2 544
Atk-yhdyshenkilö	62	36	24	2	2 278	2 260	2 304	2 310	1 838	2 237	2 700
Huoltomestari	174	167	-	7	2 674	2 674	-	2 871	2 306	2 793	3 497

Taulukko 3a. Kuntasektorin kuukausipalkat ammattiluokituksen ja ammatin mukaan

Tabell 3a. Månadsavlönade inom den kommunala sektorn; löner efter yrkesklassificering och yrke

Ammattiluokitus Yrkesklassificeringen	Lukumäärä				Säännöllisen työajan ansio €/kk			Kokonaisansio, €/kk			
	Antal				Lön för ordinarie arbetstid, €/månad			Totallönn, €/månad			
	Yhteensä	Miehet	Naiset	Osa-aikaiset	Yhteensä	Miehet	Naiset	Yhteensä	Desiili - Decil		
	Totalt	Män	Kvinnor	Deltidsanst.	Totalt	Män	Kvinnor	Totalt	1.	Med.	9.
Huoltoteknikko	38	37	-	1	2 419	2 419	-	2 628	2 174	2 534	3 137
IT-tukihenkilö	65	45	16	4	2 101	2 080	2 153	2 131	1 858	2 133	2 430
Järjestelmätukihenkilö	119	95	19	5	2 352	2 358	2 327	2 518	1 887	2 360	3 592
Kaavoitusavustaja	41	1	35	5	2 011	2 011	1 831	2 007	2 115
Kartanpiirtäjä	97	2	82	13	2 020	2 020	1 832	2 011	2 145
Kartoittaja	217	149	51	17	2 130	2 142	2 094	2 140	1 899	2 138	2 329
Kunnanrakennusmestari	50	44	1	5	3 036	3 099	2 651	2 993	3 662
Kunnossapitomestari	42	39	1	2	2 936	3 315	2 695	3 131	4 491
Käyttömestari	41	38	1	2	2 555	2 719	2 041	2 715	3 415
Laitoksenhoitaja	36	36	-	-	2 695	2 695	-	2 753	2 318	2 791	3 080
Lvi-tekniikko	69	60	-	9	2 815	2 815	-	2 953	2 544	2 782	3 688
Maanmittausteknikko	127	97	19	11	2 739	2 761	2 628	2 739	2 407	2 724	3 033
Maarakennusmestari	45	40	-	5	3 035	3 035	-	3 217	2 667	2 971	4 232
Mikrotukihenkilö	232	171	42	19	2 082	2 076	2 107	2 161	1 708	2 069	2 520
Mittausteknikko	145	109	20	16	2 777	2 798	2 653	2 777	2 404	2 759	3 177
Mittaustyönjohtaja	39	33	3	3	2 240	2 254	2 059	2 204	2 599
Operaattori	32	15	16	1	2 115	2 152	2 081	2 184
Paloesimies	377	377	-	-	2 950	2 950	-	3 140	2 675	3 091	3 701
Palomestari	293	288	3	2	3 142	3 676	2 830	3 602	4 563
Palotarkastaja	210	166	34	10	2 625	2 638	2 562	2 849	2 314	2 727	3 613
Piirtäjä	130	14	97	19	1 936	1 906	1 941	1 936	1 794	1 916	2 124
Putkimestari	53	45	3	5	2 816	3 376	2 553	3 401	4 208
Pääkäyttäjä	32	3	28	1	2 452	2 528	2 153	2 449	2 770
Rakennusmestari	487	403	36	48	2 842	2 841	2 864	2 924	2 483	2 852	3 451
Rakennustarkastaja	357	296	33	28	3 201	3 209	3 120	3 209	2 666	3 058	3 892
Satamavalvoja	125	121	3	1	2 475	2 759	2 258	2 721	3 422
Siivospäällikkö	50	1	47	2	2 903	2 923	2 383	2 874	3 404
Sovellusneuvoja	51	2	46	3	2 368	2 395	2 117	2 381	2 804
Suunnitteluavustaja	65	5	52	8	1 980	1 990	1 858	1 974	2 122
Suunnittelurakennusmestari	66	40	11	15	2 686	2 717	2 582	2 770	2 430	2 646	3 114
Sähkötekniikko	63	57	1	5	2 785	2 867	2 431	2 845	3 219
Talonrakennusmestari	62	56	1	5	2 935	3 061	2 497	2 974	3 432
Tekniikko	37	32	3	2	2 658	2 757	2 140	2 740	3 082
Teknisen alan harjoittelija toimistossa	56	21	9	26	1 598	1 605
Tiemestari	44	39	1	4	2 910	3 206	2 471	3 010	4 315
Toimistorakennusmestari	46	28	11	7	2 694	2 737	2 586	2 704	2 393	2 687	3 037
Työnjohtaja	388	304	53	31	2 447	2 475	2 299	2 614	2 070	2 447	3 362
Työnsuunnittelija	254	91	100	63	1 888	1 962	1 818	1 903	1 574	1 779	2 466
Työsuojelupäällikkö	35	14	17	4	3 192	3 172	3 207	3 192	2 714	3 052	3 829
Työsuojeluvaltuutettu	41	14	27	-	2 583	2 665	2 540	2 600	2 070	2 435	3 558
Vastaava rakennusmestari	32	31	1	-	3 067	3 175	2 767	3 067	3 538
Vuoromestari	37	35	2	-	3 374	3 585	2 988	3 690	4 220
32 Maat. metsät. ja terv.h. as.tunt.	55 350	3 482	44 881	6 987	2 392	2 548	2 380	2 436	2 023	2 338	2 951
Erikoishammashoitaja	39	1	35	3	2 131	2 141
Erikoissairaanhoitaja	321	26	259	36	2 301	2 440	2 286	2 312	2 049	2 255	2 734
Farmaseutti	359	13	272	74	2 395	2 330	2 398	2 508	2 158	2 431	2 895
Fysioterapeutti	2 309	193	1 816	300	2 101	2 058	2 106	2 110	1 890	2 105	2 303
Hammashuoltaja	121	1	107	13	2 119	2 164	1 880	2 109	2 389

Taulukko 3a. Kuntasektorin kuukausipalkat ammattiluokituksen ja ammatin mukaan
Tabell 3a. Månadsavlönade inom den kommunala sektorn; löner efter yrkesklassificering och yrke

Ammattiluokitus Yrkesklassificeringen	Lukumäärä				Säännöllisen työajan ansio €/kk			Kokonaisansio, €/kk					
	Antal				Lön för ordinarie arbetstid, €/månad						Totaltön, €/månad		
	Yhteensä	Miehet	Naiset	Osa-aikaiset	Yhteensä	Miehet	Naiset	Yhteensä	Desiili - Decil				
	Totalt	Män	Kvinnor	Deltidsanst.	Totalt	Män	Kvinnor	Totalt	1.	Med.	9.		
Hengityshalvauspotilaan hoitaja	99	2	80	17	2 430	2 582	2 114	2 529	3 128		
Kuulontutkija	100	1	90	9	2 224	2 283	2 008	2 142	2 636		
Kätilö	1 668	4	1 323	341	2 629	2 659	2 134	2 559	3 310		
Laborantti	258	10	220	28	1 939	1 872	1 942	1 956	1 774	1 943	2 180		
Laboratoriohoitaja	3 694	86	3 121	487	2 285	2 263	2 285	2 333	1 999	2 232	2 799		
Laboratoriomestari	47	24	16	7	2 306	2 371	2 199	2 361	1 889	2 180	3 072		
Lääkintävoimistelija	110	9	70	31	2 098	2 042	2 107	2 103	1 916	2 078	2 317		
Maaseutuasiamies	93	61	25	7	2 528	2 600	2 353	2 528	2 182	2 482	2 878		
Maataloussihteeri	99	51	37	11	2 442	2 458	2 419	2 442	2 140	2 409	2 747		
Psykiatrinen sairaanhoitaja	41	1	32	8	2 196	2 229		
Ravitsemisesimies	50	2	46	2	2 109	2 123	1 883	2 072	2 569		
Ravitsemishuoltaja	114	10	92	12	2 035	2 015	2 038	2 037	1 808	2 065	2 209		
Ravitsemispäällikkö	211	2	195	14	2 293	2 305	2 005	2 252	2 739		
Ravitsemistönjohtaja	253	5	233	15	2 195	2 235	1 917	2 169	2 596		
Ravitsemussuunnittelija	58	-	44	14	2 717	-	2 717	2 717	2 260	2 775	3 015		
Ruokahuoltopäällikkö	32	-	31	1	2 633	-	2 633	2 633		
Ruokapalvelupäällikkö	107	1	105	1	2 734	2 734	2 230	2 647	3 472		
Röntgenhoitaja	1 824	206	1 464	154	2 343	2 401	2 335	2 451	2 031	2 335	2 948		
Sairaanhoitaja	34 155	2 288	27 611	4 256	2 456	2 617	2 442	2 507	2 065	2 425	3 033		
Sairaanhoitaja-terveydenhoitaja	40	-	37	3	2 305	-	2 305	2 311	2 026	2 197	2 841		
Suhygienisti	560	9	450	101	2 145	2 152	2 145	2 154	1 929	2 142	2 355		
Terveydenhoitaja	5 092	17	4 478	597	2 202	2 234	2 202	2 222	1 976	2 220	2 435		
Terveystarkastaja	409	130	238	41	2 452	2 508	2 419	2 453	2 116	2 452	2 770		
Toimintaterapeutti	615	17	493	105	2 140	2 268	2 136	2 148	1 936	2 143	2 338		
Tutkimusapulainen	117	3	98	16	1 946	1 958	1 776	1 899	2 245		
Tutkimuslaborantti	40	-	34	6	1 906	-	1 906	1 907	1 645	1 938	2 063		
Työfysioterapeutti	78	8	52	18	2 208	2 226	2 205	2 209	2 051	2 209	2 338		
Työterveyshoitaja	417	4	362	51	2 271	2 277	2 014	2 260	2 568		
Vastaava hoitaja	235	18	200	17	2 531	2 640	2 522	2 588	2 183	2 534	3 014		
Vastaava sairaanhoitaja	255	8	237	10	2 398	2 492	2 395	2 421	2 147	2 399	2 739		
Vastaava terveydenhoitaja	36	-	34	2	2 483	-	2 483	2 516	2 274	2 508	2 738		
Ympäristönsuojelusihteeri	55	19	29	7	2 816	2 939	2 726	2 816	2 480	2 757	3 333		
Ympäristönsuojelutarkastaja	35	9	22	4	2 892	3 002	2 842	2 892		
Ympäristösihteeri	58	23	30	5	2 841	2 922	2 774	2 841	2 455	2 781	3 317		
Ympäristötarkastaja	154	50	93	11	2 780	2 816	2 761	2 783	2 360	2 810	3 156		
34 Liikealan ja palvelual. as.tunt.	21 786	2 846	16 704	2 236	2 142	2 245	2 125	2 160	1 836	2 067	2 605		
Asiakaspalvelusihteeri	155	3	139	13	1 985	1 987	1 832	1 967	2 142		
Asiakassihteeri	55	1	53	1	1 952	1 954	1 780	1 932	2 067		
Askartelunohjaaja	201	18	149	34	1 973	2 010	1 969	1 984	1 798	1 986	2 125		
Asumisohjaaja	45	3	38	4	2 180	2 184	1 865	2 134	2 551		
Asuntosihtööri	88	11	68	9	2 369	2 424	2 359	2 369	2 068	2 316	2 686		
Avohuollon ohjaaja	41	-	38	3	2 178	-	2 178	2 178	1 887	2 131	2 581		
Eduvalvontasihteeri	74	6	68	-	1 985	1 985	1 853	1 977	2 100		
Elatusturvakäsittelijä	42	-	40	2	2 040	-	2 040	2 040	1 927	2 025	2 199		
Eläkeratkaisija	85	11	64	10	2 690	2 745	2 681	2 690	2 445	2 715	2 985		
Erityisnuorisotyöntekijä	73	27	44	2	2 095	2 140	2 067	2 114	1 861	2 048	2 419		
Etuuskäsittelijä	403	32	344	27	2 019	1 961	2 025	2 027	1 853	2 018	2 158		
Hallintosihteeri	455	14	424	17	2 368	2 664	2 359	2 387	2 060	2 305	2 829		

Taulukko 3a. Kuntasektorin kuukausipalkat ammattiluokituksen ja ammatin mukaan

Tabell 3a. Månadsavlönade inom den kommunala sektorn; löner efter yrkesklassificering och yrke

Ammattiluokitus Yrkesklassificeringen	Lukumäärä				Säännöllisen työntekijän ansio €/kk			Kokonaisansio, €/kk			
	Antal				Lön för ordinarie arbetstid, €/månad			Totaltlön, €/månad			
	Yhteensä	Miehet	Naiset	Osa-aikaiset	Yhteensä	Miehet	Naiset	Yhteensä	Desiili - Decil		
	Totalt	Män	Kvinnor	Deltidsanst.	Totalt	Män	Kvinnor	Totalt	1.	Med. 9.	
Hankintasihteeri	131	14	110	7	2 177	2 275	2 163	2 211	1 928	2 149	2 501
Isännöitsijä	85	56	21	8	2 818	2 823	2 805	2 901	2 409	2 838	3 220
Johdon assistentti	36	-	35	1	2 439	-	2 439	2 451	2 027	2 246	3 154
Johdon sihteeri	156	-	151	5	2 339	-	2 339	2 345	2 048	2 283	2 862
Johtava ohjaaja	50	10	38	2	2 497	2 520	2 491	2 510	2 194	2 456	2 932
Kaupunginjohtajan sihteeri	34	-	34	-	2 354	-	2 354	2 354	2 097	2 270	2 694
Kehitysvammaisten ohjaaja	37	3	32	2	2 175	2 176
Kehitysvammaohjaaja	192	27	141	24	2 103	2 081	2 107	2 103	1 833	2 047	2 483
Kiinteistörekisterinhoitaja	56	1	48	7	2 152	2 152	1 963	2 135	2 337
Kiinteistösihteeri	58	1	55	2	2 124	2 124	1 890	2 069	2 465
Kirjanpitäjä	580	19	524	37	2 106	2 059	2 108	2 119	1 900	2 093	2 338
Kotihoidon ohjaaja	150	1	148	1	2 509	2 523	2 149	2 513	2 807
Kotipalveluohjaaja	263	1	244	18	2 363	2 380	2 151	2 343	2 630
Koulusihteeri	1 011	11	869	131	1 968	1 875	1 969	1 969	1 838	1 970	2 094
Kuntoutusohjaaja	317	19	267	31	2 181	2 186	2 180	2 201	1 981	2 184	2 430
Lastenkodin ohjaaja	145	36	99	10	2 525	2 581	2 504	2 529	2 234	2 504	2 870
Liikunnanohjaaja	262	80	147	35	1 964	1 975	1 959	1 976	1 740	1 945	2 256
Lomasihteeri	37	4	29	4	2 244	2 292	1 979	2 272	2 506
Maaseutusihiteeri	92	50	33	9	2 442	2 483	2 367	2 445	2 157	2 439	2 787
Markkinointisihteeri	59	1	57	1	2 152	2 152	1 835	2 096	2 730
Myyntisihteeri	42	1	39	2	2 044	2 073	1 913	2 028	2 319
Nuoriso-ohjaaja	755	249	392	114	2 050	2 088	2 026	2 060	1 760	2 022	2 400
Nuorisonohjaaja	77	24	47	6	2 089	2 141	2 065	2 090	1 817	2 055	2 359
Nuorisosihteeri	85	24	59	2	2 368	2 397	2 356	2 382	1 940	2 318	2 881
Nuorisotyöntekijä	104	19	59	26	1 949	1 978	1 941	1 953	1 706	1 948	2 224
Näyttämömiest	50	44	3	3	1 965	2 071	1 800	1 939	2 543
Ohjaaja	2 433	505	1 704	224	2 240	2 282	2 228	2 254	1 874	2 203	2 696
Ohjaaja (kehitysvammalaitoksessa)	140	14	106	20	2 137	2 122	2 139	2 141	1 830	2 116	2 452
Ohjaaja (lastenhuoltolaitoksessa)	113	19	89	5	2 545	2 609	2 532	2 607	2 255	2 555	2 928
Osastonsihteeri	4 971	32	4 312	627	1 989	2 149	1 988	2 020	1 809	1 964	2 270
Osastosihteeri	473	7	416	50	2 104	2 347	2 099	2 123	1 881	2 052	2 409
Ostaja	37	9	26	2	2 307	2 322	2 303	2 360	1 921	2 288	2 815
Palveluohjaaja	169	9	147	13	2 163	2 054	2 169	2 170	1 910	2 162	2 426
Palvelussuhdesihteeri	33	2	31	-	2 184	2 184	1 975	2 135	2 455
Perheohjaaja	69	5	60	4	2 108	2 124	1 892	2 074	2 379
Perhepäivähoidon ohjaaja	233	2	212	19	2 521	2 521	2 308	2 496	2 786
Projektiassistentti	63	10	47	6	2 073	1 885	2 103	2 076	1 696	2 004	2 492
Projektsihteeri	285	35	215	35	2 123	2 217	2 109	2 124	1 758	2 068	2 559
Päivähoidon ohjaaja	141	10	128	3	2 585	2 627	2 582	2 587	2 387	2 548	2 854
Rahoitusihiteeri	35	1	32	2	2 203	2 203	2 044	2 177	2 503
Reskontranhoitaja	58	1	54	3	1 997	2 011	1 877	1 992	2 146
Sosiaalikasvattaja	63	7	54	2	2 308	2 399	2 297	2 310	1 981	2 312	2 621
Sosiaaliohjaaja	664	49	583	32	2 170	2 204	2 166	2 180	1 929	2 170	2 420
Tekninen isännöitsijä	35	33	1	1	2 806	2 833	2 408	2 808	3 063
Toiminnanohjaaja	84	7	64	13	1 998	1 930	2 007	1 998	1 723	1 957	2 251
Toimistoiesimies	54	6	45	3	2 299	2 332	2 294	2 299	2 076	2 276	2 611
Toimistonhoitaja	538	20	469	49	2 141	2 079	2 144	2 150	1 936	2 108	2 440
Työn- ja askarteluohjaaja	397	89	292	16	2 035	2 042	2 033	2 040	1 779	2 015	2 365

Taulukko 3a. Kuntasektorin kuukausipalkat ammattiluokituksen ja ammatin mukaan
Tabell 3a. Månadsavlönade inom den kommunala sektorn; löner efter yrkesklassificering och yrke

Ammattiluokitus Yrkesklassificeringen	Lukumäärä				Säännöllisen työntekijän ansio €/kk			Kokonaisansio, €/kk			
	Antal				Lön för ordinarie arbetstid, €/månad			Totallönen, €/månad			
	Yhteensä	Miehet	Naiset	Osa-aikaiset	Yhteensä	Miehet	Naiset	Yhteensä	Desiili - Decil		
	Totalt	Män	Kvinnor	Deltidsanst.	Totalt	Män	Kvinnor	Totalt	1.	Med.	9.
Työnjohtaja	206	157	39	10	2 220	2 234	2 160	2 229	1 915	2 203	2 559
Työnohjaaja	206	74	118	14	2 039	1 977	2 077	2 045	1 750	2 010	2 462
Työnohjaaja, sairaalassa ja huoltolait.	48	17	31	-	2 009	1 963	2 035	2 026	1 799	1 982	2 481
Työpajan ohjaaja	63	27	28	8	1 873	1 904	1 842	1 873	1 708	1 852	2 141
Työterveyssihteeri	36	-	32	4	1 967	-	1 967	1 968
Työvalmentaja	146	57	83	6	1 950	1 923	1 969	1 951	1 674	1 993	2 151
Uimaopettaja	47	12	27	8	1 867	1 927	1 839	1 876	1 651	1 874	2 098
Vajaamielisohtaja	87	17	68	2	2 160	2 299	2 129	2 248	1 873	2 120	2 740
Vammaisten avustaja/ohjaaja	106	7	71	28	1 766	1 774	1 505	1 750	2 057
Vapaa-aikaohjaaja	32	14	16	2	1 930	1 927	1 934	1 964
Vapaa-ajan ohjaaja	76	28	35	13	1 936	1 899	1 968	1 940	1 642	1 940	2 214
Vastaava ohjaaja	193	40	147	6	2 471	2 550	2 448	2 494	2 107	2 435	2 925
Viriketoiminnan ohjaaja	62	1	45	16	1 957	1 961	1 848	1 934	2 121
Yksilövalmentaja (nuorten työpaja)	33	6	25	2	1 985	2 034	1 972	1 985
41 Toimistotyöntekijät	22 774	2 421	17 201	3 152	1 998	1 955	2 005	2 011	1 766	1 980	2 263
Apulaiskanslisti	129	3	114	12	1 960	1 967	1 812	1 951	2 141
Arkistointisihteeri	69	9	49	11	1 883	1 896	1 881	1 889	1 664	1 873	2 188
Arkistosihteeri	33	4	26	3	1 895	1 895
Asiakaspalveluvirkailija	60	17	29	14	1 956	1 964	1 951	1 960	1 819	1 953	2 104
Erikoiskirjastovirkailija	121	25	81	15	2 116	2 103	2 120	2 117	1 919	2 107	2 357
Järjestelyapulainen	103	3	28	72	1 628	1 628
Kalustonhoitaja	85	76	-	9	1 935	1 935	-	2 079	1 780	1 959	2 663
Kanslisti	3 084	67	2 671	346	1 980	1 941	1 981	1 984	1 823	1 971	2 150
Kassanhoitaja	63	3	54	6	2 017	2 017	1 859	1 992	2 209
Keskusvarastonhoitaja	95	34	47	14	2 018	2 024	2 014	2 022	1 798	1 992	2 333
Kirjaaja	40	2	35	3	2 043	2 075	1 915	2 024	2 328
Kirjastoapulainen	131	9	51	71	1 737	1 483	1 778	1 741	1 439	1 789	2 018
Kirjastoautonkuljettaja-virkailija	31	27	3	1	1 936	1 947
Kirjastoautovirkailija	33	26	4	3	1 967	1 976
Kirjastoavustaja	143	9	70	64	1 729	1 705	1 731	1 729	1 596	1 738	1 842
Kirjastosihtööri	90	4	70	16	1 999	2 002	1 826	1 961	2 216
Kirjastovirkailija	1 990	179	1 500	311	1 898	1 874	1 901	1 899	1 726	1 902	2 057
Klinikkasihteeri	46	-	41	5	2 412	-	2 412	2 412	2 047	2 503	2 695
Konekirjoittaja	137	2	115	20	1 890	1 901	1 757	1 885	2 038
Koulutussihtööri	267	7	246	14	2 000	1 991	2 001	2 014	1 805	1 986	2 236
Kurssisihteeri	55	3	45	7	2 033	2 042	1 826	2 006	2 216
Laskentasihteeri	401	7	360	34	2 105	2 143	2 104	2 116	1 901	2 081	2 425
Liinavaatevarastonhoitaja	43	-	34	9	1 810	-	1 810	1 845
Maksuliikesihtööri	45	2	42	1	1 972	1 977	1 855	1 983	2 108
Museoavustaja	107	13	29	65	1 783	1 747	1 802	1 783	1 504	1 759	2 081
Opiston sihteeri	37	2	31	4	1 982	1 985	1 817	2 003	2 163
Paikkatietokäsittelijä	45	4	38	3	1 941	1 941	1 762	1 926	2 134
Palkanlaskija	471	18	419	34	2 069	2 024	2 071	2 103	1 898	2 067	2 337
Palkkakirjanpitäjä	177	3	163	11	2 086	2 118	1 956	2 082	2 314
Palkkasihteeri	837	18	759	60	2 099	1 995	2 102	2 112	1 957	2 085	2 311
Palvelusihteeri	647	15	568	64	1 960	1 877	1 962	1 967	1 803	1 951	2 131
Projektityöntekijä	610	137	356	117	2 224	2 139	2 255	2 239	1 664	2 184	2 895
Sihteeri	337	5	306	26	2 222	2 223	1 902	2 165	2 706

Taulukko 3a. Kuntasektorin kuukausipalkat ammattiluokituksen ja ammatin mukaan

Tabell 3a. Månadsavlönade inom den kommunala sektorn; löner efter yrkesklassificering och yrke

Ammattiluokitus Yrkesklassificeringen	Lukumäärä				Säännöllisen työajan ansio €/kk			Kokonaisansio, €/kk			
	Antal				Lön för ordinarie arbetstid, €/månad			Totaltlön, €/månad			
	Yhteensä	Miehet	Naiset	Osa-aikaiset	Yhteensä	Miehet	Naiset	Yhteensä	Desiili - Decil		
	Totalt	Män	Kvinnor	Deltidsanst.	Totalt	Män	Kvinnor	Totalt	1.	Med.	9.
Suunnitteluavustaja	254	24	208	22	2 036	2 114	2 027	2 036	1 861	2 013	2 228
Tekninen avustaja	84	18	51	15	1 957	1 951	1 959	1 970	1 753	1 965	2 182
Tekstinkäsittelijä	673	17	570	86	1 870	1 868	1 870	1 911	1 733	1 867	2 160
Tietopalvelusihteeri	170	16	146	8	1 989	1 910	1 995	1 989	1 740	1 974	2 229
Toimistoapulainen	86	2	40	44	1 849	1 849	1 633	1 855	2 090
Toimistosihteeri	6 359	130	5 569	660	2 023	1 997	2 024	2 029	1 834	2 005	2 242
Toimistotyöntekijä	222	13	111	98	1 730	1 734	1 729	1 730	1 574	1 732	1 891
Toimistovirkailija	829	24	611	194	1 894	1 805	1 898	1 895	1 711	1 886	2 086
Vahtimestari	1 169	793	214	162	1 853	1 860	1 829	1 894	1 609	1 824	2 294
Varastonhoitaja	295	153	107	35	1 973	1 981	1 962	2 006	1 735	1 966	2 320
Virastomestari	97	80	10	7	1 901	1 909	1 837	2 043	1 711	1 948	2 540
42 Asiakaspalvelutyöntekijät	3 150	61	2 641	448	1 997	2 110	1 995	2 007	1 795	1 977	2 231
Asiakasneuvoja	86	4	68	14	2 048	2 051	1 799	1 948	2 583
Hammashuollon vastaanottoavustaja	73	-	58	15	1 828	-	1 828	1 832	1 623	1 834	2 016
Lippukassanhoitaja	71	2	57	12	1 985	2 016	1 787	2 031	2 245
Maksuliikennesihteeri	33	-	32	1	2 098	-	2 098	2 098	1 880	2 079	2 356
Palveluneuvoja	162	17	132	13	1 973	1 993	1 970	1 976	1 787	1 969	2 152
Puhelinvaihteenhoitaja	50	-	41	9	1 873	-	1 873	1 876	1 762	1 851	2 001
Puhelunvälittäjä	327	2	275	50	2 002	2 010	1 762	1 913	2 356
Terveyskeskusavustaja	1 786	14	1 526	246	1 997	1 960	1 997	2 007	1 853	1 987	2 187
Terv.keskusavustaja vastaanottoapul.	55	-	47	8	2 000	-	2 000	2 003	1 917	1 986	2 144
Vastaanottoavustaja	55	1	39	15	1 770	1 781	1 567	1 765	1 962
Vastaanottohoitaja	45	-	41	4	2 015	-	2 015	2 032	1 884	1 993	2 193
51 Palvelu- ja suojelutyöntekijät ym.	112 150	7 816	86 758	17 576	2 057	2 338	2 030	2 080	1 693	2 005	2 550
Apuhoitaja	108	2	78	28	2 472	2 487	2 193	2 458	2 820
Asuntolanhoitaja	124	30	75	19	2 094	2 044	2 117	2 123	1 702	2 134	2 552
Asuntolaohjaaja	420	30	319	71	2 292	2 284	2 293	2 328	1 967	2 264	2 842
Avopalveluohjaaja	90	-	87	3	2 406	-	2 406	2 407	2 183	2 430	2 631
Avustaja	488	21	322	145	1 688	1 707	1 687	1 689	1 505	1 659	1 898
Avustava ohjaaja	62	12	36	14	1 798	1 886	1 765	1 802	1 439	1 865	2 073
Emäntä	523	4	471	48	2 044	2 055	1 844	2 015	2 306
Emäntä-keittäjä	140	5	117	18	1 959	1 965	1 832	1 939	2 121
Ensihoitaja	126	102	24	-	2 598	2 596	2 604	2 716	2 214	2 716	3 171
Erityisavustaja	743	28	591	124	1 734	1 717	1 735	1 734	1 573	1 728	1 900
Hammashoitaja	2 754	13	2 358	383	1 892	1 817	1 893	1 903	1 739	1 898	2 029
Henkilökohtainen avustaja	703	17	399	287	1 678	1 590	1 682	1 680	1 497	1 649	1 899
Hoitaja	7 555	222	6 625	708	2 202	2 228	2 202	2 213	1 869	2 187	2 576
Hoitaja (kehitysvammalaitoksessa)	273	37	213	23	2 239	2 215	2 243	2 272	1 909	2 216	2 689
Hoitaja (lasten- ja nuorisohuoltolait.)	185	39	138	8	2 484	2 580	2 456	2 509	2 163	2 490	2 888
Hoitaja, apuh.rinnast.terv.keskuksessa	40	-	36	4	1 878	-	1 878	1 878	1 716	1 851	2 072
Hoitaja, apuh.rinnastettava	214	12	186	16	2 304	2 325	2 303	2 313	1 905	2 276	2 717
Hoitoapulainen	209	5	133	71	1 808	1 816	1 573	1 774	2 091
Iltapäiväkerhon ohjaaja	189	1	38	150	1 745	1 747
Jalkojen hoitaja	58	1	50	7	1 930	1 939	1 780	1 944	2 083
Kassa-tarjoilija	31	4	26	1	1 791	1 794
Kehitysvammahoitaja	1 004	92	692	220	2 258	2 332	2 247	2 275	1 917	2 259	2 661
Kehitysvammaisten hoitaja	59	6	48	5	1 973	1 990	1 971	1 973	1 695	1 936	2 292
Kehitysvammatyöntekijä	40	3	28	9	2 103	2 103	1 682	2 167	2 453

Taulukko 3a. Kuntasektorin kuukausipalkat ammattiluokituksen ja ammatin mukaan
Tabell 3a. Månadsavlönade inom den kommunala sektorn; löner efter yrkesklassificering och yrke

Ammattiluokitus Yrkesklassificeringen	Lukumäärä				Säännöllisen työajan ansio €/kk			Kokonaisansio, €/kk			
	Antal				Lön för ordinarie arbetstid, €/månad			Totallönn, €/månad			
	Yhteensä	Miehet	Naiset	Osa-aikaiset	Yhteensä	Miehet	Naiset	Yhteensä	Desiili - Decil		
	Totalt	Män	Kvinnor	Deltidsanst.	Totalt	Män	Kvinnor	Totalt	1.	Med.	9.
Keittiöpäällikkö	65	10	55	-	2 259	2 365	2 239	2 272	2 029	2 287	2 545
Keittolanhoitaja	33	1	30	2	1 977	1 977
Keittäjä	2 277	43	1 966	268	1 966	1 975	1 966	1 974	1 769	1 937	2 223
Keittäjä-emäntä	120	-	95	25	1 949	-	1 949	1 950	1 779	1 938	2 143
Keittäjä-siivooja	283	2	220	61	1 825	1 830	1 673	1 814	1 981
Keittäjä-siivooja-talonmies	112	-	99	13	1 845	-	1 845	1 845	1 683	1 822	2 028
Kerho-ohjaaja	355	25	103	227	1 684	1 664	1 688	1 686	1 485	1 663	1 895
Kiertävä perhepäivähoitaja	40	-	39	1	1 724	-	1 724	1 728	1 583	1 733	1 839
Kodinhoitaja	5 558	31	4 838	689	2 144	2 034	2 144	2 155	1 885	2 129	2 453
Kokki	1 063	81	896	86	1 948	1 909	1 951	1 952	1 753	1 925	2 213
Kolmiperhehoitaja	193	2	171	20	1 706	1 712	1 589	1 713	1 828
Kolmiperhepäivähoitaja	47	-	39	8	1 639	-	1 639	1 645	1 511	1 672	1 768
Kotiavustaja	1 797	27	1 218	552	1 927	1 777	1 930	1 940	1 674	1 917	2 233
Kotipalvelutyöntekijä	49	1	30	18	1 995	1 996
Kouluavustaja	679	7	131	541	1 741	1 744	1 539	1 755	1 941
Koulunkäyntiavustaja	7 766	207	2 005	5 554	1 755	1 717	1 759	1 758	1 571	1 762	1 932
Koulutyöntekijä	94	-	73	21	1 820	-	1 820	1 820	1 655	1 833	1 956
Kuntohoitaja	547	43	431	73	1 959	1 948	1 961	1 963	1 856	1 948	2 068
Kylvettäjä	126	2	88	36	1 843	1 848	1 633	1 787	2 198
Lastenhoitaja	12 609	180	11 620	809	1 936	1 883	1 937	1 938	1 739	1 915	2 123
Lastenhoitaja-päivähoitaja	79	1	73	5	1 867	1 867	1 703	1 888	2 012
Lastenohjaaja	62	14	41	7	2 191	2 604	2 016	2 243	1 641	2 128	3 069
Lähihoitaja	13 312	414	11 836	1 062	2 149	2 149	2 149	2 163	1 842	2 131	2 510
Lähihoitajaharjoittelija	48	3	42	3	1 659	1 679
Lääketyöntekijä	195	5	169	21	1 862	1 886	1 709	1 880	2 027
Lääkintävahtimestari	513	381	101	31	2 229	2 248	2 159	2 321	1 860	2 200	2 930
Lääkintävahtimestari-sairaankuljettaja	117	103	12	2	2 514	2 507	2 570	2 828	2 296	2 778	3 381
Matkalippujen tarkastaja	62	16	45	1	2 087	2 001	2 120	2 088	1 823	2 044	2 414
Mielenterveyshoitaja	1 966	732	1 127	107	2 429	2 514	2 373	2 449	1 997	2 424	2 926
Mielisairaanhoitaja	724	331	366	27	2 375	2 451	2 307	2 394	1 985	2 384	2 789
Ohjaaja	209	20	167	22	1 836	1 801	1 840	1 838	1 641	1 836	1 985
Osastoapulainen	68	-	51	17	1 846	-	1 846	1 849	1 552	1 762	2 224
Palomies	2 254	2 238	11	5	2 432	2 432	2 341	2 561	2 157	2 554	2 957
Palomies-sairaankuljettaja	160	156	4	-	2 503	2 771	2 252	2 744	3 347
Palveluesimies	177	30	145	2	2 560	2 601	2 552	2 587	2 108	2 578	3 072
Palvelutyöntekijä	69	5	54	10	1 737	1 737	1 604	1 736	1 861
Palveluvastaava	270	7	220	43	1 886	2 030	1 881	1 890	1 676	1 808	2 312
Perhepäivähoitaja	10 855	10	10 267	578	1 687	1 624	1 687	1 760	1 492	1 726	2 063
Perhepäivähoitaja	113	1	95	17	1 751	1 760	1 465	1 757	2 018
Perheryhmän hoitaja	34	-	31	3	1 782	-	1 782	1 782	1 572	1 781	1 922
Perhetyöntekijä	631	19	560	52	2 021	2 079	2 019	2 026	1 804	1 999	2 236
Perushoitaja	14 069	301	12 123	1 645	2 312	2 295	2 312	2 330	1 966	2 303	2 710
Puhtaanapitovastaava	47	3	34	10	1 737	1 737
Pysäköinnintarkastaja	159	36	112	11	1 833	1 832	1 833	1 835	1 632	1 840	2 032
Päivähoitaja	2 024	26	1 864	134	1 916	1 826	1 917	1 917	1 740	1 908	2 068
Päivähoitoapulainen	43	1	30	12	1 644	1 644
Päivähoitoavustaja	129	2	93	34	1 690	1 690	1 494	1 693	1 864
Päiväkodin harjoittelija	38	1	30	7	1 277	1 277

Taulukko 3a. Kuntasektorin kuukausipalkat ammattiluokituksen ja ammatin mukaan

Tabell 3a. Månadsavlönade inom den kommunala sektorn; löner efter yrkesklassificering och yrke

Ammattiluokitus Yrkesklassificeringen	Lukumäärä				Säännöllisen työajan ansio €/kk			Kokonaisansio, €/kk			
	Antal				Lön för ordinarie arbetstid, €/månad			Totallönen, €/månad			
	Yhteensä	Miehet	Naiset	Osa-aikaiset	Yhteensä	Miehet	Naiset	Yhteensä	Desiili - Decil		
	Totalt	Män	Kvinnor	Deltidsanst.	Totalt	Män	Kvinnor	Totalt	1.	Med.	9.
Päiväkodin lastenhoitaja	73	1	70	2	1 836	1 836	1 694	1 825	1 963
Päiväkotiapulainen	1 214	12	835	367	1 703	1 601	1 704	1 703	1 531	1 712	1 846
Päiväkotiavustaja	211	2	150	59	1 705	1 705	1 553	1 730	1 843
Päiväkotityöntekijä	101	-	58	43	1 774	-	1 774	1 774	1 629	1 781	1 881
Ruokapalveluesimies	693	19	639	35	1 996	1 992	1 996	2 018	1 797	1 967	2 256
Ruokapalvelutyönjohtaja	32	-	30	2	1 983	-	1 983	1 993
Ruokapalveluvastaava	601	6	462	133	1 861	1 863	1 709	1 855	2 011
Ryhmäavustaja	511	3	405	103	1 700	1 701	1 525	1 705	1 860
Ryhmäperhepäivähoitaja	1 790	3	1 603	184	1 774	1 778	1 582	1 779	1 952
Sairaankuljettaja	403	294	101	8	2 334	2 371	2 227	2 496	1 902	2 479	3 063
Siivoustyönjohtaja	208	3	197	8	2 304	2 310	2 000	2 268	2 668
Siivoustyönohjaaja	51	1	45	5	2 001	2 001	1 777	1 991	2 259
Suurtaloukokki	502	13	450	39	1 971	2 040	1 970	1 975	1 769	1 929	2 267
Tarjoilija	53	3	34	16	1 920	1 935	1 727	1 947	2 131
Työnohjaaja, siivoustoimessa	95	-	84	11	2 043	-	2 043	2 060	1 890	2 054	2 238
Uinnin valvoja	175	66	77	32	1 902	1 908	1 896	1 929	1 645	1 918	2 187
Vaikkeimmin vammaisten avustaja	41	-	39	2	1 794	-	1 794	1 794
Vajaamielishoitaja	1 164	118	957	89	2 299	2 344	2 294	2 312	1 986	2 274	2 706
Vanhustyöntekijä	205	1	160	44	2 144	2 161	1 838	2 158	2 451
Vartija	58	43	13	2	1 981	2 004	1 904	2 083	1 691	1 964	2 547
Vastaava ohjaaja	43	3	38	2	2 155	2 155	2 005	2 166	2 315
Vastaava ruokapalvelutyöntekijä	83	-	55	28	1 810	-	1 810	1 810	1 691	1 832	1 932
Välinehuoltaja	1 675	45	1 424	206	1 804	1 820	1 803	1 832	1 603	1 796	2 078
Ylipalomes	535	534	1	-	2 649	2 769	2 426	2 737	3 074
52 Myyjät, tuote-esittelijät ja mallit	58	7	28	23	1 841	1 891	1 827	1 842	1 586	1 834	2 158
61 Maanviljelijät, metsätyöntek. ym.	5 258	1 653	1 494	2 111	2 106	2 136	2 072	2 142	1 810	2 123	2 487
Eläintenhoitaja	48	12	32	4	2 061	2 152	2 022	2 070	1 680	2 131	2 322
Johtava maatalouslommittaja	129	27	94	8	2 050	2 047	2 051	2 108	1 875	2 067	2 410
Karjanhoitaja	40	5	31	4	2 037	2 150	1 660	2 184	2 471
Maatalouslommittaja	4 335	1 303	1 107	1 925	2 108	2 128	2 085	2 138	1 849	2 125	2 452
Maatalouslommittaja	167	38	48	81	1 903	1 915	1 896	1 943	1 619	1 894	2 401
Puistotyönjohtaja	46	30	16	-	2 331	2 358	2 279	2 374	2 044	2 317	3 044
Puistotyöntekijä	97	40	18	39	1 627	1 683	1 491	1 632	1 404	1 504	1 871
Puutarhuri	113	38	68	7	2 106	2 307	1 979	2 162	1 709	2 114	2 709
71 Kaivos-, louhos- ja rak.työntekijät	571	473	45	53	2 035	2 013	2 255	2 188	1 738	2 068	2 805
Asentaja	39	35	-	4	1 981	1 981	-	2 101	1 697	2 047	2 546
Erikoisammattimies	380	322	17	41	2 143	2 153	1 949	2 361	1 882	2 168	3 214
Esimies	40	12	26	2	2 467	2 486	2 460	2 548	2 064	2 473	2 926
Kirvesmies	52	51	-	1	1 984	1 984	-	2 060	1 801	2 002	2 301
Putkiasentaja	33	32	-	1	1 941	1 941	-	2 393	1 820	2 320	3 053
Sähköasentaja	66	62	2	2	2 126	2 320	1 865	2 190	2 911
72 Konepaja-, val.työnt., asent., korj.	1 512	1 243	73	196	2 066	2 072	1 962	2 236	1 768	2 085	2 899
Ammattimies	713	630	16	67	2 016	2 019	1 895	2 181	1 797	2 058	2 790
Ammattityöntekijä	37	15	20	2	1 737	1 720	1 749	1 763	1 567	1 753	2 015
Lääkintälaitemekaanikko	37	36	1	-	2 260	2 432	2 055	2 255	3 381

Taulukko 3a. Kuntasektorin kuukausipalkat ammattiluokituksen ja ammatin mukaan
Tabell 3a. Månadsavlönade inom den kommunala sektorn; löner efter yrkesklassificering och yrke

Ammattiluokitus Yrkesklassificeringen	Lukumäärä				Säännöllisen työajan ansio €/kk			Kokonaisansio, €/kk			
	Antal				Lön för ordinarie arbetstid, €/månad			Totallö, €/månad			
	Yhteensä	Miehet	Naiset	Osa-aikaiset	Yhteensä	Miehet	Naiset	Yhteensä	Desiili - Decil		
	Totalt	Män	Kvinnor	Deltidsanst.	Totalt	Män	Kvinnor	Totalt	1.	Med.	9.
Nuor ammattimies	34	28	4	2	1 861	2 040	1 651	1 866	2 480
Sähkömestari	33	32	-	1	2 953	2 953	-	3 301
Vanh ammattimies	225	192	10	23	1 984	1 973	2 187	2 126	1 749	2 020	2 689
73 Hienomek. ja taideteoll. työntek.	115	42	65	8	2 006	2 017	2 000	2 044	1 739	1 951	2 451
74 Muut valmistustyöntekijät	214	56	110	48	1 883	1 942	1 856	1 904	1 614	1 865	2 266
Ompelija	88	-	57	31	1 779	-	1 779	1 783	1 582	1 748	1 976
81 Prosessityöntekijät	835	722	23	90	2 254	2 258	2 145	2 505	1 867	2 386	3 288
Käyttöpäivystäjä	38	33	-	5	2 487	2 487	-	2 633	1 976	2 572	3 308
Käytönvalvoja	51	51	-	-	2 581	2 581	-	2 751	2 127	2 774	3 286
Laitosmies	323	291	2	30	2 057	2 277	1 802	2 149	2 855
Prosessinvalvoja	40	40	-	-	3 059	3 059	-	3 401	2 923	3 404	4 020
Puhdistamon hoitaja	54	51	-	3	2 133	2 133	-	2 452	1 898	2 381	3 300
Vesilaitoksen hoitaja	49	44	-	5	2 224	2 224	-	2 617	1 938	2 369	3 494
82 Teoll.tuott. valmist. ja kokoonpan.	243	28	168	47	1 795	1 971	1 763	1 798	1 534	1 774	2 033
Pesula-apulainen	45	-	30	15	1 704	-	1 704	1 704	1 554	1 709	1 870
Tekstiilihoitaja	67	3	56	8	1 678	1 679	1 502	1 688	1 854
83 Kuljettajat, vesiliikennetyöntek.y.m	1 263	974	198	91	2 200	2 193	2 240	2 352	1 797	2 279	3 014
Autonkuljettaja	226	181	10	35	1 834	1 835	1 805	1 893	1 618	1 842	2 239
Kirjastoautonkuljettaja	66	48	5	13	1 893	1 899	1 674	1 905	2 069
Linja-autonkuljettaja	441	392	42	7	2 232	2 236	2 191	2 387	2 022	2 312	2 855
Metrojunankuljettaja	65	34	29	2	2 419	2 471	2 350	2 521	2 040	2 536	2 941
Nosturinkäyttäjä	46	42	2	2	2 432	3 042	2 581	2 872	3 727
Raitiovaunukuljettaja	260	172	82	6	2 503	2 510	2 490	2 674	2 168	2 610	3 298
91 Muut palvelutyöntekijät	40 636	5 029	28 083	7 524	1 858	1 921	1 846	1 885	1 615	1 820	2 203
Hoitopulainen	2 129	91	1 458	580	2 013	2 000	2 013	2 023	1 686	1 997	2 398
Hoitotyöntekijä	76	9	57	10	1 903	2 050	1 885	1 918	1 663	1 917	2 150
Huoltomies	717	619	27	71	1 888	1 892	1 802	2 002	1 662	1 921	2 406
Keittiöapulainen	1 683	26	1 146	511	1 842	1 784	1 844	1 845	1 632	1 819	2 107
Keittiöapulainen-siivoaja	84	-	57	27	1 706	-	1 706	1 706	1 566	1 706	1 842
Keittiötyöntekijä	115	4	70	41	1 882	1 882	1 585	1 836	2 182
Kentämestari	84	76	1	7	2 141	2 183	1 789	2 082	2 745
Kentänhoitaja	51	43	-	8	1 885	1 885	-	1 956	1 620	1 848	2 479
Kiinteistönhoitaja	1 464	1 321	17	126	1 905	1 906	1 867	2 098	1 734	1 957	2 673
Kouluhoitaja	42	-	37	5	1 723	-	1 723	1 724	1 607	1 713	1 842
Kouluisäntä	203	175	20	8	1 810	1 806	1 840	1 830	1 665	1 804	2 047
Laitosapulainen	3 957	31	3 167	759	1 858	1 771	1 858	1 861	1 611	1 798	2 171
Laitoshuoltaja	2 337	5	1 997	335	1 839	1 847	1 621	1 809	2 112
Laitoshuoltaja	5 576	149	4 774	653	1 849	1 820	1 850	1 875	1 609	1 817	2 184
Laitosmies	271	257	-	14	2 066	2 066	-	2 213	1 805	2 097	2 738
Laitossiivoaja	49	1	30	18	1 697	1 697
Liikuntalaitoksen hoitaja	53	45	4	4	2 148	2 169	1 848	2 202	2 441
Liikuntapaikanhoitaja	180	153	10	17	2 062	2 073	1 900	2 103	1 740	2 063	2 548
Liikuntapaikkamestari	35	33	-	2	2 314	2 314	-	2 365	2 069	2 322	2 644
Liikuntapaikkojen hoitaja	113	104	5	4	1 992	2 043	1 653	1 990	2 445
Lähettilä	266	59	179	28	1 532	1 486	1 546	1 538	1 389	1 529	1 707

Taulukko 3a. Kuntasektorin kuukausipalkat ammattiluokituksen ja ammatin mukaan

Tabell 3a. Månadsavlönade inom den kommunala sektorn; löner efter yrkesklassificering och yrke

Ammattiluokitus Yrkesklassificeringen	Lukumäärä				Säännöllisen työajan ansio €/kk			Kokonaisansio, €/kk			
	Antal				Lön för ordinarie arbetstid, €/månad			Totallön, €/månad			
	Yhteensä	Miehet	Naiset	Osa-aikaiset	Yhteensä	Miehet	Naiset	Yhteensä	Desiili - Decil		
	Totalt	Män	Kvinnor	Deltidsanst.	Totalt	Män	Kvinnor	Totalt	1.	Med.	9.
Nuor ammattimies	39	33	2	4	1 769	1 830
Oppilashoitaja	37	2	32	3	1 962	1 971	1 803	1 978	2 149
Osastoapulainen	1 359	7	1 064	288	2 019	2 026	1 738	2 024	2 314
Osastoavustaja	70	-	59	11	2 043	-	2 043	2 052	1 870	2 014	2 565
Ravintolatyöntekijä	154	7	110	37	1 770	1 771	1 649	1 757	1 972
Ravintotyöntekijä	135	5	120	10	1 947	1 947	1 728	1 961	2 132
Ravitsemistytöntekijä	2 469	79	1 996	394	1 941	1 895	1 943	1 949	1 726	1 932	2 201
Ravitsemustyöntekijä	156	3	129	24	1 879	1 884	1 659	1 841	2 137
Ruoanjakaja-siivooja	69	-	45	24	1 727	-	1 727	1 727	1 514	1 741	1 832
Ruokapalvelutyöntekijä	3 183	125	2 382	676	1 794	1 751	1 796	1 799	1 608	1 776	2 015
Ruokapalvelutyöntekijä-siivooja	46	-	34	12	1 791	-	1 791	1 791
Ryhmäavustaja	57	2	30	25	1 698	1 698
Sairaala-apulainen	1 244	4	1 104	136	1 934	1 944	1 694	1 941	2 195
Sairaalahuoltaja	1 762	13	1 588	161	1 906	1 863	1 906	1 919	1 673	1 895	2 194
Siistijä	183	-	141	42	1 732	-	1 732	1 735	1 544	1 720	1 906
Siivooja	6 310	29	4 747	1 534	1 720	1 709	1 720	1 723	1 561	1 722	1 851
Siivooja-keittiöapulainen	67	-	47	20	1 750	-	1 750	1 765	1 565	1 776	1 932
Siivooja-talonmies	63	1	43	19	1 711	1 712	1 553	1 718	1 877
Siivooja-vahtimestari	40	4	26	10	1 756	1 759
Talonmies	494	392	11	91	1 875	1 877	1 800	2 028	1 670	1 887	2 586
Talonmies-vahtimestari	162	135	9	18	1 896	1 898	1 861	2 130	1 694	1 943	3 065
Tilahuoltaja	93	-	74	19	1 718	-	1 718	1 719	1 613	1 705	1 841
Toimitilahuoltaja	590	80	438	72	1 681	1 598	1 697	1 685	1 499	1 680	1 818
Työpajan työntekijä	196	22	10	164	1 533	1 498	1 569	1 533
Ulkoilupaikkojen hoitaja	38	33	-	5	1 845	1 845	-	1 898	1 587	1 829	2 109
Urheilualueiden hoitaja	68	55	-	13	1 879	1 879	-	1 952	1 708	1 856	2 399
Urheilukentän hoitaja	39	34	-	5	1 919	1 919	-	1 945	1 606	1 897	2 284
Urheilulaitoksen hoitaja	113	81	14	18	2 072	2 088	1 971	2 112	1 756	2 065	2 496
Vastaava ruoanjakaja	162	-	109	53	1 813	-	1 813	1 813	1 691	1 823	1 901
Vastaava vahtimestari	47	44	2	1	1 927	1 985	1 667	1 920	2 378
Yövalvoja	55	9	33	13	2 337	2 232	2 369	2 352	1 823	2 348	2 857
93 Teollisuuden ym. avustavat työntek.	832	465	137	230	1 841	1 864	1 763	1 900	1 456	1 825	2 455
Erikoisammattimies	40	35	1	4	1 984	2 061	1 760	1 984	2 430
Kuljetustyöntekijä	62	53	6	3	1 808	1 876	1 479	1 866	2 193
Terminaalimies	52	48	2	2	2 384	2 650	2 129	2 666	3 122
Varastomies	57	44	9	4	1 800	1 811	1 736	1 806	1 549	1 813	2 050
Varastotyöntekijä	163	64	81	18	1 739	1 712	1 761	1 784	1 595	1 747	1 953

Taulukko 3b. Valtion kuukausipalkat ammattiluokituksen ja ammatin mukaan

Tabell 3b. Månadslöner inom staten; löner efter yrkesklassificering och yrke

Ammattiluokitus Yrkesklassificeringen	Lukumäärä				Säännöllisen työajan ansio €/kk			Kokonaisansio, €/kk				
	Antal				Lön för ordinarie arbetstid, €/månad			Totallön, €/månad				
	Yhteensä		Miehet	Naiset	Osa-aikaiset	Yhteensä	Miehet	Naiset	Yhteensä		Desiili - Decil	
	Totalt	Män	Kvinnor	Deltidsanst.	Totalt	Män	Kvinnor	Totalt	1.	Med.	9.	
Yhteensä	119 667	56 446	53 359	9 862	2 951	3 225	2 657	3 003	1 975	2 724	4 447	
01 Sotilaat	8 595	8 242	314	39	3 421	3 447	2 713	3 560	2 479	3 402	4 811	
Erikoisupseeri	1 454	1 244	205	5	2 773	2 796	2 632	2 896	2 256	2 863	3 566	
Määräaikainen alipseeri	866	854	5	7	3 729	3 802	2 918	3 730	4 819	
Määräaikainen nuorempi upseeri	206	190	16	-	2 434	2 442	2 329	2 504	1 963	2 439	3 108	
Määräaikainen reserviupseeri	270	246	23	1	3 027	3 038	2 903	3 087	2 583	3 120	3 611	
Nuorempi opistoupseeri	133	129	4	-	2 776	2 818	2 388	2 766	3 363	
Nuorempi upseeri	266	262	1	3	3 273	3 781	2 757	3 614	4 941	
Opistoupseeri perus	1 624	1 589	31	4	4 013	4 029	3 231	4 184	3 079	4 031	5 481	
Opistoupseeri ylempi	1 764	1 743	9	12	3 261	3 261	3 082	3 349	2 539	3 299	4 183	
Sopimussoittaja	1 207	1 203	-	4	3 576	3 576	-	3 699	2 891	3 626	4 620	
Vanhempi opistoupseeri	240	227	13	-	2 173	2 186	1 971	2 215	1 567	2 182	2 782	
11 Ylimmät virkamiehet ja järjestöjen johtajat	2 233	1 333	834	66	5 377	5 559	5 081	5 415	3 950	5 223	7 155	
Johtaja	172	107	60	5	6 023	6 299	5 578	6 047	5 057	5 981	7 473	
Lähetystöneuvos	135	68	61	6	4 025	4 024	4 026	4 079	3 392	3 974	4 932	
Neuvotteleva virkamies	261	133	121	7	4 648	4 744	4 540	4 661	3 955	4 606	5 387	
Opetusneuvos	118	45	67	6	4 268	4 342	4 218	4 272	3 633	4 246	4 894	
Osastopäällikkö	135	84	49	2	5 607	5 807	5 249	5 615	4 310	5 655	7 330	
12 Yritysten ja muiden toimintayksiköiden johtajat	3 640	1 959	1 537	144	4 316	4 534	4 034	4 346	3 043	4 163	5 844	
Hallintopäällikkö	147	65	80	2	4 189	4 262	4 127	4 192	3 362	4 163	5 026	
Johtaja	186	119	55	12	5 088	5 231	4 779	5 102	3 865	4 970	6 538	
Kehittämispäällikkö	241	105	119	17	4 100	4 215	3 998	4 104	3 325	4 007	4 985	
Taluspäällikkö	152	54	96	2	3 395	3 256	3 471	3 417	2 531	3 123	4 673	
Toimistopäällikkö	284	101	172	11	3 931	4 273	3 731	3 966	2 869	3 869	5 069	
Tutkimusjohtaja	123	81	23	19	5 159	5 168	5 123	5 242	4 020	4 981	6 799	
Tutkimuspäällikkö	114	74	29	11	4 224	4 284	4 073	4 253	3 280	4 350	5 027	
21 Matemaattis-luonnontieteelliset ja teknillän erityisasiantuntijat	6 924	4 687	1 775	462	3 480	3 546	3 301	3 520	2 483	3 396	4 730	
Atk-suunnittelija	648	433	173	42	2 622	2 646	2 563	2 645	2 090	2 592	3 270	
Diplomi-insinööri	130	105	20	5	3 826	3 893	3 485	3 883	3 171	3 704	4 888	
Erikoistutkija	571	421	115	35	4 519	4 554	4 387	4 544	3 856	4 466	5 326	
Geologi	147	109	30	8	3 376	3 431	3 178	3 376	3 032	3 353	3 773	
Insinööri	466	390	58	18	3 340	3 374	3 109	3 409	2 720	3 369	4 150	
Järjestelmäasiantuntija	284	186	89	9	3 107	3 142	3 033	3 196	2 496	3 189	3 840	
Maanmittausinsinööri (amk)	140	120	18	2	2 806	2 806	2 808	2 817	2 364	2 751	3 301	
Maanmittausinsinööri (di)	128	96	24	8	4 038	4 090	3 814	4 046	3 559	4 093	4 398	
Suunnittelija (atk)	116	47	61	8	2 719	2 809	2 647	2 749	2 348	2 630	3 329	
Teknologia-asiantuntija	116	81	33	2	4 066	4 072	4 049	4 088	3 658	4 064	4 596	
Tieinsinööri	174	137	28	9	4 471	4 513	4 261	4 602	3 470	4 588	5 772	
Tutkija	818	516	240	62	3 254	3 298	3 160	3 287	2 644	3 241	3 958	
Tutkimusinsinööri	163	132	22	9	3 214	3 265	2 892	3 264	2 389	3 251	4 028	
Yli-insinööri	182	130	37	15	4 389	4 431	4 245	4 423	3 629	4 242	5 341	
Yliaktuari	176	92	67	17	3 307	3 350	3 246	3 334	2 929	3 340	3 757	

Taulukko 3b. Valtion kuukausipalkat ammattiluokituksen ja ammatin mukaan
Tabell 3b. Månadslöner inom staten; löner efter yrkesklassificering och yrke

Ammattiluokitus Yrkesklassificeringen	Lukumäärä				Säännöllisen työajan ansio €/kk			Kokonaisansio, €/kk			
	Antal				Lön för ordinarie arbetstid, €/månad			Totallön, €/månad			
	Yhteensä		Miehet	Naiset	Osa-aikaiset	Yhteensä		Yhteensä		Desiili - Decil	
	Totalt	Män	Kvinnor	Deltidsanst.	Totalt	Män	Kvinnor	Totalt	1.	Med.	9.
22 Maa- ja metsätaloustieteiden ja											
terveydenhuollon erityisasiantuntijat	2 551	1 121	1 131	299	3 439	3 611	3 266	3 513	2 347	3 321	4 869
Erikoistutkija	379	217	121	41	3 867	3 943	3 721	3 885	3 188	3 899	4 563
Tutkija	729	307	334	88	2 747	2 863	2 639	2 757	2 199	2 696	3 447
Vanhempi tutkija	259	148	88	23	3 463	3 501	3 396	3 475	2 946	3 492	4 006
23 Opettajat ja muut opetusalan											
erityisasiantuntijat	19 622	9 240	8 351	2 031	3 230	3 461	2 964	3 270	2 020	2 945	5 140
Amanuenssi	383	74	259	50	2 690	2 768	2 668	2 708	2 221	2 671	3 173
Apulaisopettaja	159	45	71	43	3 479	3 573	3 419	3 481	2 903	3 418	4 257
Assistentti	941	402	465	74	2 362	2 391	2 336	2 380	1 922	2 322	2 903
Assistentti (hy)	138	46	86	6	2 335	2 362	2 321	2 363	2 020	2 299	2 735
Erikoistutkija	462	274	141	47	3 474	3 525	3 371	3 492	2 880	3 439	4 217
Klininen opettaja	187	61	81	45	3 525	3 589	3 474	3 569	2 832	3 546	4 118
Koulutuspäällikkö	121	25	89	7	3 603	3 999	3 487	3 617	2 920	3 540	4 109
Koulutussuunnittelija	201	29	154	18	2 759	2 893	2 734	2 779	2 234	2 719	3 349
Lehtori	2 150	864	1 066	220	3 615	3 704	3 541	3 707	2 820	3 660	4 541
Lehtori ap	120	55	48	17	3 448	3 487	3 405	3 465	2 822	3 430	4 209
Lehtori yp	243	123	99	21	3 631	3 646	3 612	3 635	3 017	3 519	4 286
Opettaja	134	70	56	8	3 049	3 144	2 912	3 129	2 440	3 154	3 882
Professori	2 533	1 763	551	219	5 464	5 511	5 313	5 583	4 599	5 370	6 746
Projektipäällikkö	381	181	152	48	3 245	3 318	3 158	3 250	2 619	3 157	3 933
Projektitutkija	348	136	155	57	2 314	2 372	2 262	2 328	1 848	2 284	2 832
Suunnittelija	1 047	252	646	149	2 721	2 685	2 735	2 737	2 234	2 699	3 223
Tuntiopettaja (päätoiminen)	281	81	162	38	2 801	2 793	2 804	2 915	2 268	2 732	3 728
Tutkija	4 285	2 258	1 592	435	2 467	2 532	2 374	2 475	1 922	2 392	3 144
Tutkija-opiskelija	202	114	68	20	2 217	2 263	2 139	2 231	1 866	2 183	2 592
Tutkijakoulutettava	1 021	448	543	30	2 049	2 109	1 999	2 058	1 769	1 995	2 437
Tutkijatohtori	502	274	203	25	2 971	2 974	2 968	2 988	2 557	2 920	3 410
Tutkimusassistentti	168	61	82	25	2 012	2 028	2 000	2 016	1 780	2 020	2 300
Vanhempi tutkija	192	124	30	38	3 664	3 662	3 674	3 670	3 008	3 593	4 436
Yliassistentti	639	361	240	38	3 386	3 411	3 346	3 411	2 723	3 442	3 993
Yliopistonlehtori	542	265	252	25	3 511	3 578	3 439	3 537	2 827	3 494	4 209
24 Muiden alojen erityisasiantuntijat	17 704	6 269	10 189	1 246	3 227	3 522	3 044	3 254	2 136	3 110	4 602
AmmatINVALINTAPSYKOLOGI	228	34	153	41	2 871	2 938	2 856	2 877	2 627	2 862	3 152
Apulaistarkastaja	230	45	166	19	2 296	2 331	2 285	2 329	2 094	2 264	2 684
Erikoissuunnittelija	401	186	190	25	3 408	3 543	3 270	3 441	2 796	3 428	4 079
Erikoistutkija	323	157	130	36	3 806	3 885	3 711	3 864	3 163	3 809	4 473
Erityisasiantuntija	149	67	70	12	3 998	4 130	3 867	4 019	3 200	3 933	4 916
Esittelijä	243	68	155	20	2 977	3 009	2 962	3 014	2 566	2 954	3 569
Hallinto-oikeussihteri	131	49	81	1	3 347	3 380	3 324	3 347	2 934	3 407	3 872
Hallinto-oikeustuomari	170	75	90	5	4 894	4 951	4 847	4 894	4 422	4 994	5 368
Henkilöstösihteri	300	6	277	17	2 344	2 461	2 341	2 365	2 035	2 267	2 779
Hovioikeudenneuvos	160	86	72	2	5 104	5 121	5 082	5 105	4 821	5 388	5 388
Informaattikko	154	23	116	15	2 916	3 026	2 894	2 926	2 520	2 916	3 341
Julkinen oikeusavustaja	169	86	80	3	3 669	3 676	3 661	3 669	3 348	3 758	3 857
Kamreeri	120	19	90	11	2 983	3 045	2 971	3 002	2 454	3 019	3 424
Kielenkääntäjä	143	18	114	11	3 128	3 063	3 139	3 139	2 569	3 103	3 674
Kihiakunnansyöttäjä	291	176	106	9	4 200	4 315	4 012	4 234	3 491	4 166	4 935

Taulukko 3b. Valtion kuukausipalkat ammatiluokituksen ja ammatin mukaan
Tabell 3b. Månadslöner inom staten; löner efter yrkesklassificering och yrke

Ammattiluokitus Yrkesklassificeringen	Lukumäärä				Säännöllisen työajan ansio €/kk			Kokonaisansio, €/kk				
	Antal				Lön för ordinarie arbetstid, €/månad			Totalt, €/månad				
	Yhteensä		Miehet	Naiset	Osa-aikaiset	Yhteensä		Miehet	Naiset	Yhteensä		
	Totalt	Män	Kvinnor	Deltidsanst.	Totalt	Män	Kvinnor	Totalt	1.	Med.	9.	
Kirjastoamanuussi	157	31	110	16	2 221	2 233	2 218	2 223	2 003	2 181	2 512	
Kirjastonhoitaja	222	35	161	26	2 798	2 802	2 798	2 806	2 348	2 765	3 280	
Koordinaattori	248	57	138	53	2 852	2 969	2 803	2 863	2 177	2 743	3 619	
Käräjätuomari	422	236	179	7	4 867	4 938	4 775	4 906	4 237	5 113	5 451	
Lakimies	274	102	159	13	3 589	3 643	3 556	3 606	3 002	3 551	4 243	
Notaari	318	105	195	18	2 156	2 043	2 218	2 163	1 772	1 970	2 660	
Palveluasiantuntija	110	5	100	5	2 068	2 071	1 811	2 018	2 415	
Projektikoordinaattori	175	43	113	19	2 670	2 919	2 572	2 682	2 104	2 632	3 544	
Projektipäällikkö	283	116	148	19	3 490	3 632	3 379	3 533	2 710	3 448	4 469	
Suunnittelija	1 111	449	580	82	2 842	2 937	2 766	2 882	2 347	2 834	3 511	
Taloussihteeri	373	17	332	24	2 260	2 175	2 264	2 270	1 951	2 194	2 691	
Taloussuunnittelija	151	25	118	8	3 037	3 018	3 041	3 078	2 405	3 030	3 714	
Tarkastaja	1 312	529	667	116	2 685	2 740	2 642	2 731	2 202	2 621	3 461	
Tiedottaja	247	31	203	13	3 019	3 099	3 007	3 050	2 430	3 040	3 700	
Tohtorikoulutettava	818	326	442	50	2 020	2 045	2 002	2 028	1 763	1 974	2 332	
Tutkija	594	254	283	57	3 045	3 169	2 935	3 067	2 422	3 029	3 763	
Tutkimussihteeri	253	37	176	40	2 187	1 951	2 236	2 195	1 724	2 232	2 552	
Verosiantuntija	137	51	77	9	3 584	3 638	3 551	3 599	3 035	3 544	4 187	
Viskaali	147	55	90	2	3 381	3 417	3 359	3 466	2 934	3 527	4 024	
Ylitarkastaja	2 074	882	1 081	111	3 708	3 822	3 614	3 742	3 052	3 620	4 641	
31 Luonnontieteen ja tekniikan asiantur	5 758	2 991	1 501	1 266	2 351	2 434	2 186	2 390	1 779	2 249	3 211	
Atk-tukihenkilö	216	131	63	22	2 273	2 245	2 333	2 300	1 954	2 251	2 651	
Kartoittaja	357	177	155	25	2 183	2 201	2 162	2 197	2 011	2 201	2 392	
Maanmittausteknikko	176	137	20	19	2 858	2 876	2 731	2 875	2 487	2 822	3 338	
Mikrotukihenkilö	127	93	24	10	2 264	2 262	2 269	2 284	1 937	2 182	2 706	
Rakennusmestari	256	221	25	10	2 950	2 959	2 872	3 038	2 399	2 999	3 713	
Teknikko	276	239	25	12	2 833	2 848	2 695	2 919	2 340	2 825	3 552	
Toimitusvalmistelija	209	3	176	30	2 129	2 141	2 028	2 143	2 240	
Tutkimusapulainen	1 739	671	341	727	1 843	1 848	1 833	1 850	1 600	1 846	2 107	
Tutkimusavustaja	459	125	128	206	1 771	1 804	1 737	1 772	1 500	1 730	2 119	
Tutkimusteknikko	225	73	129	23	2 223	2 261	2 201	2 232	1 936	2 226	2 470	
Työnjohtaja	114	97	8	9	2 338	2 334	2 393	2 402	2 036	2 361	2 950	
32 Maa- ja metsätaloustieteiden ja												
terveydenhuollon asiantuntijat	3 561	1 131	2 068	362	2 334	2 499	2 244	2 362	1 918	2 218	3 118	
Erikoislaboratoriomestari	271	110	135	26	2 209	2 222	2 198	2 223	2 043	2 200	2 458	
Laborantti	360	22	308	30	1 972	1 884	1 978	1 978	1 786	1 967	2 212	
Laboratorioinsinööri	240	195	34	11	3 292	3 355	2 925	3 304	2 484	3 395	3 876	
Laboratoriomestari	744	180	482	82	2 102	2 072	2 113	2 116	1 912	2 092	2 337	
Laboratorioteknikko	164	110	37	17	2 267	2 250	2 319	2 273	2 040	2 272	2 473	
Sairaanhoidtaja	406	112	274	20	2 611	2 865	2 504	2 697	2 179	2 653	3 291	
Tutkimushoitaja	218	3	184	31	2 274	2 275	2 099	2 258	2 521	
Tutkimusmestari	339	207	97	35	2 138	2 173	2 068	2 186	1 879	2 141	2 546	
34 Liikealan ja muiden palvelualojen												
asiantuntijat	20 810	8 158	11 256	1 396	2 616	3 001	2 337	2 677	2 000	2 437	3 681	
Apulaisveros sihteeri	985	101	762	122	2 168	2 186	2 165	2 171	2 019	2 151	2 342	
Asiakaspalvelus sihteeri	113	-	102	11	2 194	-	2 194	2 209	2 007	2 201	2 392	
Avustava ulosottomies	630	377	224	29	3 852	3 949	3 687	3 853	3 144	3 779	4 499	
Erikoistyövoimaneuvoja	298	43	235	20	2 159	2 149	2 161	2 166	1 993	2 155	2 332	

Taulukko 3b. Valtion kuukausipalkat ammattiluokituksen ja ammatin mukaan

Tabell 3b. Månadslöner inom staten; löner efter yrkesklassificering och yrke

Ammattiluokitus Yrkesklassificeringen	Lukumäärä				Säännöllisen työajan ansio €/kk			Kokonaisansio, €/kk			
	Antal				Lön för ordinarie arbetstid, €/månad			Totallön, €/månad			
	Yhteensä	Miehet	Naiset	Osa-aikaiset	Yhteensä	Miehet	Naiset	Yhteensä	Desilli - Decil		
	Totalt	Män	Kvinnor	Deltidsanst.	Totalt	Män	Kvinnor	Totalt	1.	Med.	9.
Haastemies	255	214	30	11	2 537	2 539	2 523	2 538	2 304	2 536	2 769
Johdon sihteeri	132	-	130	2	2 493	-	2 493	2 504	2 139	2 500	2 816
Johtava työvoimaneuvoja	195	43	144	8	2 423	2 412	2 426	2 436	2 120	2 390	2 851
Kirjanpitäjä	216	6	190	20	2 195	2 204	1 976	2 138	2 622
Komisario	193	182	10	1	3 837	3 843	3 721	4 062	3 463	4 035	4 769
Nuorempi rajavartija	660	624	32	4	2 421	2 426	2 321	2 549	1 937	2 559	3 091
Ohjaaja	470	186	253	31	2 259	2 344	2 194	2 288	1 910	2 238	2 677
Osastosihteeri	2 575	61	2 289	225	2 291	2 295	2 291	2 312	2 040	2 260	2 636
Projektsihteeri	338	21	269	48	2 191	2 198	2 190	2 196	1 903	2 153	2 607
Rikoskomisario	188	180	8	-	3 954	3 960	3 830	4 232	3 726	4 130	4 945
Rikositylikonstaapeli	868	778	81	9	3 218	3 226	3 139	3 430	2 925	3 309	4 091
Tietopalvelusihteeri	179	26	138	15	2 263	2 254	2 265	2 277	2 001	2 228	2 569
Tilastonlaatikko	120	16	87	17	2 290	2 190	2 310	2 308	2 092	2 306	2 462
Toimistotarkastaja	125	21	97	7	2 566	2 649	2 548	2 580	2 211	2 497	3 138
Tullitarkastaja	1 726	890	725	111	2 480	2 597	2 332	2 559	2 052	2 485	3 134
Tullilylitarkastaja	605	315	256	34	3 004	3 124	2 772	3 112	2 615	2 993	3 874
Työsuunnittelija	147	23	120	4	1 842	1 885	1 834	1 843	1 722	1 832	1 954
Työvoimaneuvoja	1 718	267	1 313	138	2 041	2 046	2 039	2 047	1 847	2 061	2 212
Työvoimaohjaaja	410	78	308	24	2 504	2 516	2 501	2 513	2 230	2 495	2 857
Vanhempi rajavartija	745	727	13	5	2 863	2 865	2 745	3 111	2 604	3 057	3 586
Vanhempi verotarkastaja	242	135	77	30	3 473	3 517	3 399	3 473	2 984	3 412	3 994
Verosihteeri	1 014	202	716	96	2 491	2 535	2 479	2 495	2 120	2 408	2 989
Verotarkastaja	382	152	200	30	3 178	3 286	3 096	3 181	2 588	3 076	3 929
Verovalmistelija	1 215	83	975	157	2 040	2 039	2 040	2 042	1 874	2 049	2 187
Virastos sihteeri	141	2	131	8	1 955	1 955	1 738	1 976	2 156
Ylikomisario	108	103	4	1	4 183	4 299	3 725	4 367	4 871
Ylikonstaapeli	1 355	1 276	71	8	3 276	3 283	3 156	3 374	2 901	3 346	3 853
Ylirajavartija	242	240	-	2	3 111	3 111	-	3 308	2 808	3 257	3 839
41 Toimistotyöntekijät	13 905	2 229	10 200	1 476	2 103	2 126	2 098	2 131	1 869	2 090	2 446
Avustaja	214	49	137	28	2 227	2 179	2 245	2 238	2 071	2 196	2 500
Kirjastos sihteeri	503	105	309	89	2 019	2 010	2 022	2 022	1 848	2 019	2 201
Koulutussihteeri	198	5	172	21	2 119	2 121	1 892	2 107	2 390
Laskentassihteeri	182	8	151	23	2 341	2 254	2 345	2 370	2 019	2 321	2 791
Rekisterissihteeri	156	2	130	24	2 083	2 094	1 957	2 093	2 273
Sihteeri	536	5	490	41	2 290	2 309	2 049	2 254	2 608
Toimistossihteeri	8 084	266	7 040	778	2 070	2 051	2 071	2 083	1 869	2 068	2 301
Toimistovirkailija	202	12	140	50	1 867	1 803	1 873	1 876	1 609	1 900	2 095
Tutkimusavustaja	333	127	162	44	2 279	2 368	2 207	2 290	1 979	2 283	2 649
Tutkintassihteeri	261	2	252	7	2 195	2 213	2 027	2 195	2 427
Vahtimestari	278	187	68	23	1 958	1 974	1 912	2 083	1 776	1 993	2 511
Varastomestari	117	104	7	6	2 313	2 319	2 209	2 368	2 121	2 266	2 785
Varastonhoitaja	552	436	98	18	2 143	2 165	2 041	2 181	1 926	2 121	2 521
Virastomestari	625	501	81	43	2 003	2 009	1 966	2 128	1 851	2 029	2 533
42 Asiakaspalvelutyöntekijät	683	136	491	56	2 740	2 832	2 713	2 786	1 941	2 913	3 394
Hätäkeskuspäivystäjä	373	73	283	17	2 992	2 972	2 997	3 045	2 763	3 029	3 355
51 Palvelu- ja suojelutyöntekijät ym.	8 618	6 216	2 106	296	2 600	2 672	2 378	2 679	2 094	2 685	3 201
Emäntä	142	3	125	14	2 204	2 293	1 896	2 260	2 707
Keittäjä	120	8	98	14	2 021	2 127	2 013	2 038	1 825	2 007	2 276

Taulukko 3b. Valtion kuukausipalkat ammatiluokituksen ja ammatin mukaan
Tabell 3b. Månadslöner inom staten; löner efter yrkesklassificering och yrke

Ammatiluokitus Yrkesklassificeringen	Lukumäärä				Säännöllisen työajan ansio €/kk			Kokonaisansio, €/kk			
	Antal				Lön för ordinarie arbetstid, €/månad			Totalt, €/månad			
	Yhteensä		Miehet	Naiset	Osa-aikaiset	Yhteensä		Yhteensä		Desilli - Decil	
	Totalt	Män	Kvinnor	Deltidsanst.	Totalt	Män	Kvinnor	Totalt	1.	Med.	9.
Kokki	180	17	149	14	2 420	2 532	2 405	2 450	2 072	2 372	2 932
Kriminaalihoitotyöntekijä	167	23	138	6	2 067	2 095	2 062	2 118	1 864	2 086	2 416
Lastenhoitaja	118	26	78	14	2 178	2 189	2 175	2 179	1 985	2 156	2 405
Mielisairaanhoitaja	390	253	124	13	2 614	2 639	2 556	2 739	2 263	2 705	3 233
Työnjohtaja	209	181	19	9	2 193	2 195	2 169	2 216	1 919	2 170	2 562
Vanhempi konstaapeli	3 952	3 345	549	58	2 788	2 806	2 675	2 854	2 478	2 824	3 257
Vanhempi rikoskonstaapeli	684	527	145	12	2 746	2 764	2 682	2 895	2 466	2 827	3 407
Vankeinhoitoesimies	200	176	24	-	2 846	2 863	2 725	2 979	2 604	2 926	3 430
Vartija	1 675	1 418	228	29	2 377	2 393	2 279	2 465	2 008	2 473	2 885
61 Maanviljelijät, metsätyöntekijät ym.	245	94	111	40	2 128	2 190	2 068	2 195	1 694	2 113	2 730
71 Kaivos-, louhos- ja rakennustyöntekijä	160	109	1	50	2 121	2 197	1 514	2 138	2 704
72 Konepaja- ja valimotyöntekijät sekä asentajat ja korjaajat	1 555	1 398	62	95	2 355	2 369	2 030	2 432	2 004	2 328	3 044
Asentaja	592	565	8	19	2 304	2 305	2 221	2 352	2 015	2 286	2 787
Mekaanikko	116	105	3	8	2 570	2 634	2 204	2 605	3 220
Vanhempi asentaja	194	181	-	13	2 367	2 367	-	2 472	2 076	2 319	3 087
82 Teollisuustuotteiden valmistajat ja kokoonpanijat	177	77	83	17	1 974	2 032	1 920	2 020	1 732	1 949	2 330
83 Kuljettajat, vesiliikennetyöntekijät ym.	144	134	2	8	2 179	2 652	1 899	2 349	3 936
91 Muut palvelutyöntekijät	1 943	484	1 162	297	1 962	2 085	1 908	2 001	1 726	1 920	2 365
Laitoshuoltaja	171	1	144	26	1 931	1 964	1 707	1 904	2 295
Laitossiivoja	201	2	165	34	1 897	1 899	1 776	1 878	2 041
Ravitsemistyöntekijä	365	31	303	31	2 047	2 079	2 044	2 062	1 767	1 968	2 482
Siivoja	391	16	294	81	1 784	1 654	1 790	1 810	1 640	1 787	1 971
93 Teollisuuden ja rakentamisen avustavat työntekijät	683	347	133	203	1 955	1 998	1 838	1 991	1 622	1 906	2 489
Varastomies	267	149	80	38	1 918	1 960	1 839	1 944	1 691	1 898	2 205
Varastotyöntekijä	127	71	35	21	1 937	1 979	1 846	1 957	1 732	1 894	2 286

Taulukko 3c. Kuntasektorin tuntipalkat ammattiluokituksen ja ammatin mukaan

Tabell 3c. Timavlönade inom den kommunala sektorn; löner efter yrkesklassificering och yrke

Ammattiluokitus Yrkesklassificeringen	Lukumäärä			Sännöllisen työajan ansio, €/tunti			Kokonaisansio, €/tunti		
	Antal			Lön för ordinarie arbetstid, €/timme			Totallöner, €/timme		
	Yhteensä	Miehet	Naiset	Yhteensä	Miehet	Naiset	Yhteensä	Miehet	Naiset
	Totalt	Män	Kvinnor	Totalt	Män	Kvinnor	Totalt	Män	Kvinnor
Yhteensä	15 136	12 781	2 355	12,18	12,37	10,98	12,43	12,66	11,06
311 Fysiikan, kemian ja teknisten alojen asiantuntijat	721	618	103	13,36	13,52	12,37	13,61	13,79	12,47
Esimies, työnohtaja	56	46	10	13,79	13,79	13,82	14,27	14,32	14,07
Etumies	259	185	74	13,49	13,99	12,16	13,81	14,39	12,24
Kairausetumies/mittaus- ja kairausetumies	97	97	-	13,31	13,31	-	13,54	13,54	-
Kartoittaja	37	33	4	12,53	12,55
Kartottaja	35	29	6	12,82	12,80	12,92	12,86	12,85	12,92
Kunnallistekn.työnt.,täysin ammattitait.	62	62	-	13,25	13,25	-	13,48	13,48	-
Mittausetumies	39	37	2	13,42	13,44
Työnohtaja	30	30	-	13,89	13,89	-	14,07	14,07	-
346 Sosiaalialan ohjaajat ym.	42	18	24	11,64	12,58	11,13	11,65	12,63	11,13
Etumies	30	6	24	11,19	11,48	11,13	11,19	11,48	11,13
412 Palkanlaskijat, vakuutuskašittelijät ym.	48	11	37	12,38	12,43	12,37	12,40	12,50	12,38
Tuntikirjuri, vanhempi	38	5	33	12,39	12,40
413 Kuljetuksen ja varastoinnin toimistotyöntekijät	100	95	5	12,79	12,99
Kalustonhoitaja	42	41	1	12,24	12,32
516 Suojelu- ja vartiointityöntekijät	301	183	118	13,61	13,21	14,23	13,82	13,38	14,51
Urheilupaikkojen vast.valvoja	276	168	108	13,70	13,30	14,30	13,91	13,47	14,59
611 Pelto- ja puutarhaviljelijät	1 862	1 056	806	10,45	10,48	10,42	10,50	10,53	10,46
Maataloustyöntekijä, vanhempi	31	30	1	12,09	12,14
Puisto- ja puutarhavyöntekijä	642	357	285	9,77	9,72	9,84	9,80	9,75	9,86
Puisto- ja puutarhavyöntekijä, amm.taito	146	108	38	10,33	10,43	10,01	10,37	10,48	10,01
Puistotyöntekijä	429	250	179	9,77	9,78	9,75	9,80	9,82	9,78
Puistotyöntekijä, täysin amm.tait ylitv	210	140	70	11,56	11,69	11,27	11,63	11,79	11,30
Puutarhuri	197	62	135	11,48	11,80	11,33	11,60	11,91	11,46
Viheraluehoitaja	90	41	49	11,89	11,70	12,06	11,94	11,76	12,10
Ympäristöhoitaja	39	25	14	10,34	10,20	10,58	10,38	10,21	10,65
614 Metsurit ja metsätyöntekijät	189	188	1	11,50	11,51
Metsuri	47	47	-	11,94	11,94	-	11,96	11,96	-
Metsänhoitotyöntekijä, täysin amm.tait.	37	36	1	11,03	11,03
Metsätyömies, vanhempi	53	53	-	11,68	11,68	-	11,73	11,73	-
711 Kaivostyöntekijät, panostajat, kivenhakkaajat ym.	87	86	1	13,82	14,21
Panostaja	46	46	-	13,68	13,68	-	13,98	13,98	-
712 Rakennustyöntekijät ym.	2 037	2 003	34	12,55	12,58	11,02	12,65	12,68	11,02
Kirvesmies	121	121	-	12,23	12,23	-	12,29	12,29	-
Kirvesmies	841	839	2	13,02	13,12
Kirvesmies	50	50	-	12,34	12,34	-	12,45	12,45	-
Korjausmies	45	45	-	12,97	12,97	-	13,25	13,25	-
Mittausmies, vanh.	197	192	5	12,33	12,40
Muurari	51	51	-	13,34	13,34	-	13,35	13,35	-
Puuseppä, vanhempi	60	58	2	12,67	12,74
Rakennusalan ammattimies	62	58	4	12,49	12,59
Rakennusalan muut ammattityöntekijät	114	107	7	11,90	12,01	10,08	12,17	12,30	10,08
Rakennusalan yleisammattimies	153	148	5	11,75	11,83
Rakennustyömies	87	83	4	10,63	10,69
713 Rakennusten viimeistelytyöntekijät	1 350	1 347	3	13,16	13,74
Asentaja	34	34	-	12,31	12,31	-	12,81	12,81	-
Putkenlaskija	121	120	1	12,62	13,07
Putkiasentaja	90	90	-	12,82	12,82	-	13,28	13,28	-

Taulukko 3c. Kuntasektorin tuntipalkat ammattiluokituksen ja ammatin mukaan
 Tabell 3c. Timavlönade inom den kommunala sektorn; löner efter yrkesklassificering och yrke

Ammattiluokitus Yrkesklassificeringen	Lukumäärä			Sännöllisen työajan ansio, €/tunti			Kokonaisansio, €/tunti		
	Antal			Lön för ordinarie arbetstid, €/timme			Totallöner, €/timme		
	Yhteensä	Miehet	Naiset	Yhteensä	Miehet	Naiset	Yhteensä	Miehet	Naiset
	Totalt	Män	Kvinnor	Totalt	Män	Kvinnor	Totalt	Män	Kvinnor
Putkiasentaja, nuorempi	94	94	-	12,26	12,26	-	12,78	12,78	-
Putkiasentaja, vanhempi	586	586	-	13,28	13,28	-	14,03	14,03	-
Sähköasentaja	37	37	-	12,80	12,80	-	12,93	12,93	-
Sähköasentaja, vanhempi	194	192	2	14,48	14,99
714 Maalarit ja rakennuspuhdistajat	281	245	36	12,75	12,77	12,59	12,79	12,80	12,68
Maalari	34	31	3	12,50	12,51
Maalari, nuorempi	44	34	10	12,26	12,39	11,86	12,38	12,46	12,13
Maalari, vanh.	189	172	17	12,89	12,91	12,76	12,93	12,94	12,79
721 Valimotyöntekijät, hitsaajat, levysepät ym.	299	297	2	14,30	14,71
Hitsaaja, vanhempi	118	118	-	14,14	14,14	-	14,81	14,81	-
Pelti- ja levyseppä, vanhempi	30	30	-	14,33	14,33	-	14,46	14,46	-
Vaununkorjaaja, vanh.	55	55	-	16,54	16,54	-	16,85	16,85	-
722 Sepät, työkalutekijät ja koneenasettajat	85	83	2	11,58	11,79
Metallimies	42	42	-	10,81	10,81	-	10,85	10,85	-
723 Koneasentajat ja -korjaajat	486	481	5	13,07	13,40
Auto- ja koneasentaja, vanhempi	36	36	-	12,91	12,91	-	13,10	13,10	-
Autonasentaja, vanhempi	114	114	-	13,31	13,31	-	13,54	13,54	-
Koneasentaja, vanhempi	76	76	-	13,60	13,60	-	13,99	13,99	-
724 Sähkö-, elektroniikka- ja tietoliikennelaitteiden asentajat ja korjaajat	430	424	6	14,13	14,13	14,33	14,98	14,98	14,33
Koneasentaja, vanhempi	68	68	-	14,93	14,93	-	15,88	15,88	-
Sähköasentaja, nuorempi	36	36	-	12,25	12,25	-	13,12	13,12	-
Sähköasentaja, vanhempi	47	47	-	14,66	14,66	-	15,65	15,65	-
731 Hienomekaanikot	30	28	2	13,25	13,34
742 Puutavaran käsittelijät, puusepät ym.	92	90	2	10,44	10,48
Puuseppä	40	40	-	12,65	12,65	-	12,65	12,65	-
Puutyöntekijä	46	44	2	7,81	7,88
8 Prosessi- ja kuljetustyöntekijät	63	42	21	9,53	9,71	9,19	9,54	9,72	9,19
Tuotantotyöntekijä	63	42	21	9,53	9,71	9,19	9,54	9,72	9,19
811 Kaivos- ja louhintatyön koneenkäyttäjät	30	29	1	12,81	12,81
816 Voimalaitosten, vesilaitosten ym. koneenhoitajat	296	293	3	13,57	14,35
Laitosmies	34	34	-	11,77	11,77	-	12,35	12,35	-
Puhdistuslaitostyöntekijä	31	30	1	13,27	14,43
826 Tekstiili-, turkis- ja nahkatuotteiden teolliset valmistajat	121	24	97	10,24	10,33	10,22	10,26	10,39	10,24
Tekstiilihuoltaja	38	5	33	11,09	11,14
Tekstiilikäsittelijä	34	11	23	9,37	9,51	9,31	9,37	9,51	9,31
832 Moottoriajoneuvojen kuljettajat	725	694	31	12,02	12,04	11,60	12,36	12,38	11,95
Autonkuljettaja, nuorempi	47	41	6	11,11	11,04	11,72	11,31	11,24	11,85
Autonkuljettaja, vanh.	110	95	15	11,49	11,49	11,44	11,73	11,76	11,56
Kuljettaja	48	47	1	11,89	12,01
Kuorma-autonkuljettaja	446	438	8	12,27	12,28	11,88	12,65	12,65	12,77
833 Työkoneiden kuljettajat	798	794	4	12,15	12,46
Kaivinkoneiden käyttäjä	30	29	1	12,61	12,86
Koneenkuljettaja	83	83	-	11,86	11,86	-	12,30	12,30	-
Maansiirtotrakt. ja trakt.kaivurien kä	55	55	-	12,86	12,86	-	13,13	13,13	-
Maansiirtotrakt. ja trakt.kaivurien kä	99	99	-	12,35	12,35	-	12,63	12,63	-
Pyöräkuormaajan kuljettaja, vanhempi	87	86	1	12,13	12,40
Tiehöylän kuljettaja, vanhempi	119	119	-	12,71	12,71	-	13,08	13,08	-
Traktorin käyttäjät alle 5 tonnin	104	104	-	11,54	11,54	-	11,79	11,79	-

Taulukko 3c. Kuntasektorin tuntipalkat ammattiluokituksen ja ammatin mukaan

Tabell 3c. Timavlönade inom den kommunala sektorn; löner efter yrkesklassificering och yrke

Ammattiluokitus Yrkesklassificeringen	Lukumäärä			Säännöllisen työajan ansio, €/tunti			Kokonaisansio, €/tunti		
	Antal			Lön för ordinarie arbetstid, €/timme			Totallöner, €/timme		
	Yhteensä	Miehet	Naiset	Yhteensä	Miehet	Naiset	Yhteensä	Miehet	Naiset
	Totalt	Män	Kvinnor	Totalt	Män	Kvinnor	Totalt	Män	Kvinnor
Työkoneen kuljettaja	114	112	2	11,90	12,14
9 Muut työntekijät	67	43	24	8,51	8,49	8,55	8,51	8,49	8,55
Työpajan työntekijä	67	43	24	8,51	8,49	8,55	8,51	8,49	8,55
913 Sairaala-, hoito- ja keittiöapulaiset, siivoojat ym.	457	15	442	10,67	10,38	10,68	10,77	10,38	10,78
Korjauspajojen/miehistösuojan siivooja	56	-	56	11,03	-	11,03	11,10	-	11,10
Rakennustyömaan siivooja	33	-	33	10,88	-	10,88	10,95	-	10,95
Siivooja	102	3	99	10,38	10,49
Siivous- ja puhdistustyöntekijä	213	3	210	10,58	10,69
914 Kiinteistötyöntekijät, ikkunanpesijät ym.	1 377	1 337	40	12,24	12,25	11,88	12,60	12,61	12,03
Huoltomies	65	65	-	12,24	12,24	-	12,58	12,58	-
Huoltotyöntekijä kiinteistöissä	53	50	3	12,30	12,66
Kiinteistöhoitaja	173	171	2	11,26	11,52
Laitosmies	89	89	-	13,04	13,04	-	13,75	13,75	-
Laitosmies, vanhempi	112	112	-	13,63	13,63	-	14,15	14,15	-
Liikuntapaikanhoitaja	93	92	1	12,87	13,05
Liikuntapaikkatyöntekijä	40	36	4	12,40	12,65
Liikuntapaikkojen hoitaja	82	79	3	12,01	12,48
Ulkoilualueiden työntekijä, vanhempi	58	51	7	12,57	12,44	13,70	12,72	12,60	13,73
Urheilukenttä- ja luistinratatyönt.,nuor	52	50	2	10,81	11,03
Urheilukenttä-,luistinratatyöntek.,vanh	73	73	-	12,61	12,61	-	13,08	13,08	-
Urheilukentän hoitaja, täysin amm.tait.	76	74	2	12,84	13,14
Urheilulaitosten ja -alueiden hoitaja	86	85	1	12,84	13,27
916 Puhdistustyöntekijät	155	118	37	11,31	11,46	10,84	11,51	11,65	11,04
Kadunlakaisija ja piirilakaisija	33	15	18	10,86	11,08	10,70	11,07	11,30	10,91
Ulkoilualueiden työntekijä	42	40	2	11,15	11,42
921 Maa- ja metsätalouden avustavat työntekijät	215	104	111	11,50	11,64	11,36	11,81	11,75	11,48
Puutarha-apulainen	205	94	111	11,38	11,41	11,36	11,47	11,47	11,48
931 Kaivos- ja rakennusalan ym. alojen avustavat työntekijät	1 814	1 638	176	11,43	11,50	10,64	11,59	11,67	10,69
Katuosaston työntekijä, vanhempi	95	87	8	11,68	11,71	11,41	11,81	11,85	11,41
Katutyöntekijä	37	37	-	11,80	11,80	-	12,06	12,06	-
Kausityöntekijä	30	24	6	8,61	8,62	8,57	8,61	8,62	8,57
Kunnallistekniikan työntekijä	259	256	3	11,69	11,82
Kunnossapitotyöntekijä	155	130	25	11,54	11,54	11,51	11,91	11,95	11,69
Maanrakennusammattimies	142	142	-	11,97	11,97	-	12,06	12,06	-
Mittamies	40	39	1	11,77	11,83
Mittausmies	113	111	2	12,37	12,43
Mittausmies, nuorempi	49	47	2	11,27	11,34
Raidemies	33	33	-	18,28	18,28	-	19,14	19,14	-
Seka- ja aputyöntekijä	212	197	15	10,32	10,33	9,99	10,53	10,55	9,99
Sekatyöntekijä, rakennusalalla	91	73	18	11,11	11,30	10,36	11,16	11,36	10,36
Tilap. kausityöntekijä puhd.töissä	122	89	33	9,25	9,35	8,95	9,33	9,46	8,95
Ympäristörakentaja	64	44	20	11,59	11,54	11,72	11,63	11,55	11,83
Ympäristötyöntekijä	45	23	22	9,96	9,43	10,57	9,96	9,43	10,57
932 Pakkaajat ja muut avustavat teollisuustyöntekijät ym.	208	132	76	8,53	8,63	8,39	8,53	8,63	8,39
Työkeskuksen työntekijä	63	51	12	8,18	-	8,18	8,18	-	8,18
Vaihetyöntekijä	129	72	57	8,38	8,36	8,41	8,38	8,36	8,41
933 Rahdinkäsittelijät, varastotyöntekijät ym.	98	85	13	11,37	11,35	11,51	11,52	11,51	11,60

Taulukko 4a. Kuntasektorin kuukausipalkat ammattiluokituksen ja maakunnan mukaan

Tabell 4a. Månadsavlönade inom den kommunala sektorn; löner efter yrkesklassificering och landskap

Maakunta Landskap	Lukumäärä				Säännöllisen työajan ansio, €/kk			Kokonaisansio, €/kk			
	Antal				Lön för ordinarie arbetstid, €/månad			Totallön, €/månad			
Ammattiluokitus Yrkeklassificeringen	Yhteensä	Miehet	Naiset	Osa-aikaiset	Yhteensä	Miehet	Naiset	Yhteensä	Desiili - Decil		
	Totalt	Män	Kvinnor	Deltidsanst.	Totalt	Män	Kvinnor	Totalt	1.	Med.	9.
Yhteensä	407 188	69 820	283 773	53 595	2 498	3 001	2 370	2 571	1 774	2 265	3 630
Uudenmaan maakunta	92 242	16 373	66 037	9 832	2 573	3 032	2 458	2 658	1 793	2 342	3 768
11 Ylimmät virkam. ja järj. johtajat		34	22	-	7 035	7 760	5 982	7 038	4 033	6 241	10 453
12 Yrit. ja muiden toim.yks. johtajat	2 737	1 026	1 643	68	4 161	4 738	3 799	4 183	2 730	3 974	5 946
2 Erityisasiantuntijat	40	24	15	1	3 973	4 326	3 409	3 973	2 171	4 488	4 863
21 Mat.luonn. ja tekn.tiet. erit.as.t.	1 794	1 077	607	110	3 375	3 446	3 248	3 447	2 551	3 331	4 383
22 Maa-, metsät. ja terv.h. erit.as.t.	5 199	1 273	3 207	719	4 235	5 062	3 917	5 027	2 769	4 831	7 710
23 Opettajat ja opetusl. erit.as.t.	16 522	3 263	12 187	1 072	2 899	3 190	2 821	2 964	2 095	2 936	3 887
24 Muiden alojen erityisasiantuntijat	6 277	1 222	4 368	687	2 862	3 156	2 780	2 879	2 155	2 765	3 717
31 Luonnontiet. ja tekniikan as.tunt.	2 209	1 583	481	145	2 726	2 789	2 515	2 854	2 093	2 788	3 755
32 Maat. metsät. ja terv.h. as.tunt.	12 993	827	10 308	1 858	2 569	2 769	2 553	2 635	2 120	2 477	3 335
34 Liikealan ja palvelual. as.tunt.	5 807	926	4 382	499	2 220	2 329	2 197	2 243	1 873	2 124	2 774
41 Toimistotyöntekijät	5 101	714	3 741	646	2 026	1 989	2 033	2 046	1 770	2 000	2 357
42 Asiakaspalvelutyöntekijät	712	26	606	80	2 044	2 091	2 042	2 057	1 806	2 000	2 387
5 Palvelu-, myynti- ja hoitotyöntekijät	10	-	8	2	1 588	-	1 588	1 588
51 Palvelu- ja suojelutyöntekijät ym.	23 912	2 100	18 919	2 893	2 060	2 374	2 024	2 086	1 720	1 977	2 622
52 Mallit, myyjät ja tuote-esittelijät	7	3	3	1	2 078	2 080
61 Maanviljelijät, metsätyöntek. ym.	137	79	51	7	2 335	2 397	2 233	2 462	1 996	2 363	3 155
7 Rakennus-, korj.- ja valm.työntekijät	75	60	5	10	2 272	2 630	2 095	2 320	3 530
71 Kaivos-, louhos- ja rak.työntekijät	124	109	4	11	2 126	2 349	1 873	2 190	2 932
72 Konepaja-, val.työnt., asent., korj.	284	244	25	15	2 191	2 223	1 861	2 363	1 780	2 178	3 380
73 Hienomek. ja taideteoll. työntek.	23	5	15	3	2 033	2 114
74 Muut valmistustyöntekijät	16	5	6	5	2 060	2 096
81 Prosessityöntekijät	146	123	5	18	2 428	2 659	1 906	2 580	3 485
82 Teoll.tuott. valmist. ja kokoonpan.	35	9	23	3	1 929	2 083	1 866	1 929	1 670	1 865	2 182
83 Kuljettajat, vesiliikennetyöntek. ym.	452	286	139	27	2 328	2 342	2 299	2 460	1 796	2 443	3 152
9 Muut työntekijät	11	10	1	-
91 Muut palvelutyöntekijät	7 365	1 229	5 222	914	1 844	1 892	1 832	1 881	1 598	1 803	2 227
92 Maa- ja metsätal. avust. työntek.	1	-	-	1
93 Teollisuuden ym. avustavat työntek.	160	102	22	36	2 061	2 106	1 853	2 206	1 663	2 029	2 923
Varsinais-Suomen maakunta	35 336	5 608	25 694	4 034	2 458	3 009	2 333	2 527	1 767	2 223	3 572
11 Ylimmät virkam. ja järj. johtajat	74	54	19	1	5 287	5 604	4 336	5 287	3 296	5 078	7 626
12 Yrit. ja muiden toim.yks. johtajat	913	335	548	30	3 695	4 193	3 383	3 706	2 499	3 621	4 985
21 Mat.luonn. ja tekn.tiet. erit.as.t.	407	275	109	23	3 041	3 078	2 941	3 181	2 258	3 027	4 389
22 Maa-, metsät. ja terv.h. erit.as.t.	1 909	515	1 177	217	4 168	5 112	3 758	4 768	2 512	4 689	7 374
23 Opettajat ja opetusl. erit.as.t.	6 340	1 566	4 182	592	2 986	3 240	2 889	3 061	2 152	3 063	3 889
24 Muiden alojen erityisasiantuntijat	1 663	336	1 126	201	2 611	2 800	2 555	2 636	1 947	2 504	3 398
31 Luonnontiet. ja tekniikan as.tunt.	542	395	115	32	2 633	2 733	2 291	2 740	2 017	2 701	3 498
32 Maat. metsät. ja terv.h. as.tunt.	4 991	268	4 406	317	2 313	2 402	2 307	2 358	1 983	2 290	2 776
34 Liikealan ja palvelual. as.tunt.	1 677	227	1 293	157	2 100	2 239	2 075	2 113	1 796	2 020	2 544
41 Toimistotyöntekijät	1 956	172	1 518	266	1 988	1 960	1 991	1 999	1 765	1 973	2 223
42 Asiakaspalvelutyöntekijät	213	2	180	31	1 983	1 995	1 771	1 987	2 231
51 Palvelu- ja suojelutyöntekijät ym.	10 162	628	8 128	1 406	2 040	2 305	2 018	2 061	1 695	2 004	2 484
52 Mallit, myyjät ja tuote-esittelijät	7	-	5	2
61 Maanviljelijät, metsätyöntek. ym.	236	77	93	66	1 915	1 949	1 887	1 948	1 485	1 995	2 292
7 Rakennus-, korj.- ja valm.työntekijät	9	5	2	2
71 Kaivos-, louhos- ja rak.työntekijät	53	46	2	5	1 987	2 103	1 525	2 136	2 487

Taulukko 4a. Kuntasektorin kuukausipalkat ammattiluokituksen ja maakunnan mukaan
Tabell 4a. Månadsavlönade inom den kommunala sektorn; löner efter yrkesklassificering och landskap

Maakunta Landskap	Lukumäärä				Säännöllisen työajan ansio, €/kk			Kokonaisansio, €/kk			
	Antal				Lön för ordinarie arbetstid, €/månad			Totallön, €/månad			
Ammattiluokitus	Yhteensä	Miehet	Naiset	Osa-aikaiset	Yhteensä	Miehet	Naiset	Yhteensä	Desiili - Decil		
Yrkekklassificeringen	Totalt	Män	Kvinnor	Deltidsanst.	Totalt	Män	Kvinnor	Totalt	1.	Med.	9.
72 Konepaja-, val.työnt., asent., korj.	148	125	4	19	2 022	2 133	1 816	2 048	2 661
73 Hienomek. ja taideteoll. työntek.	16	3	13	-	1 915	1 916
74 Muut valmistustyöntekijät	40	10	21	9	1 814	1 926	1 766	1 814	1 652	1 823	1 984
8 Prosessi- ja kuljetustyöntekijät	1	1	-	-
81 Prosessityöntekijät	62	53	3	6	2 090	2 344	1 808	2 192	3 089
82 Teoll.tuott. valmist. ja kokoonpan.	12	1	9	2	1 794	1 794
83 Kuljettajat, vesiliikennetyöntek.y.m	137	115	12	10	2 089	2 081	2 178	2 149	1 717	2 082	2 706
9 Muut työntekijät	4	1	-	3
91 Muut palvelutyöntekijät	3 696	371	2 711	614	1 859	1 977	1 842	1 879	1 616	1 827	2 162
93 Teollisuuden y.m. avustavat työntek.	58	25	12	21	1 831	1 898	1 712	1 909	1 549	1 767	2 397
Satakunnan maakunta	18 354	3 051	12 753	2 550	2 487	3 078	2 340	2 550	1 770	2 234	3 637
11 Ylimmät virkam. ja järj. johtajat	44	35	9	-	5 333	5 592	4 355	5 333	3 622	4 821	8 633
12 Yrit. ja muiden toim.yks. johtajat	517	227	269	21	3 703	4 245	3 251	3 741	2 403	3 705	5 016
2 Erityisasiantuntijat	1	-	-	1
21 Mat.luonn. ja tekn.tiet. erit.as.t.	217	149	48	20	3 149	3 169	3 088	3 194	2 399	3 085	4 114
22 Maa-, metsät. ja terv.h. erit.as.t.	763	211	474	78	4 406	5 525	3 897	4 940	2 506	4 936	8 068
23 Opettajat ja opetusl. erit.as.t.	3 339	911	2 136	292	3 071	3 341	2 953	3 152	2 162	3 167	4 006
24 Muiden alojen erityisasiantuntijat	675	137	470	68	2 595	2 776	2 542	2 600	2 033	2 502	3 341
31 Luonnontiet. ja tekniikan as.tunt.	348	244	73	31	2 566	2 693	2 155	2 705	1 899	2 570	3 800
32 Maat. metsät. ja terv.h. as.tunt.	2 494	140	2 011	343	2 367	2 554	2 353	2 396	2 017	2 313	2 849
34 Liikealan ja palvelual. as.tunt.	936	80	743	113	2 110	2 338	2 087	2 118	1 843	2 039	2 511
41 Toimistotyöntekijät	1 103	83	881	139	1 966	1 906	1 971	1 973	1 754	1 946	2 192
42 Asiakaspalvelutyöntekijät	187	2	162	23	1 986	1 993	1 838	1 960	2 206
51 Palvelu- ja suojelutyöntekijät y.m.	4 790	289	3 725	776	2 072	2 435	2 041	2 093	1 674	2 020	2 597
52 Mallit, myyjät ja tuote-esittelijät	1	-	1	-
61 Maanviljelijät, metsätyöntek. y.m.	243	78	112	53	2 015	2 028	2 006	2 055	1 725	2 038	2 393
7 Rakennus-, korj.- ja valm.työntekijät	12	11	-	1	1 906	1 906	-	1 930
71 Kaivos-, louhos- ja rak.työntekijät	54	36	14	4	2 141	2 039	2 397	2 287	1 825	2 201	2 874
72 Konepaja-, val.työnt., asent., korj.	108	87	7	14	2 003	2 011	1 914	2 223	1 793	2 065	3 018
73 Hienomek. ja taideteoll. työntek.	2	-	2	-
74 Muut valmistustyöntekijät	12	1	5	6	1 881	1 881
8 Prosessi- ja kuljetustyöntekijät	1	1	-	-
81 Prosessityöntekijät	38	28	4	6	2 124	2 369
82 Teoll.tuott. valmist. ja kokoonpan.	10	3	3	4	1 903	1 903
83 Kuljettajat, vesiliikennetyöntek.y.m	63	53	4	6	2 301	2 889	1 858	2 829	3 807
91 Muut palvelutyöntekijät	2 347	222	1 583	542	1 880	1 993	1 863	1 915	1 637	1 834	2 257
93 Teollisuuden y.m. avustavat työntek.	43	22	12	9	1 911	1 921	1 893	1 970	1 439	1 805	2 778
Kanta-Hämeen maakunta	13 614	2 250	9 866	1 498	2 486	3 049	2 350	2 546	1 756	2 264	3 638
11 Ylimmät virkam. ja järj. johtajat	20	15	5	-	5 983	5 983
12 Yrit. ja muiden toim.yks. johtajat	407	166	227	14	3 862	4 335	3 506	3 882	2 576	3 830	5 271
21 Mat.luonn. ja tekn.tiet. erit.as.t.	142	98	37	7	3 231	3 255	3 166	3 308	2 320	3 317	4 231
22 Maa-, metsät. ja terv.h. erit.as.t.	634	165	396	73	4 027	5 033	3 632	4 530	2 508	4 259	6 885
23 Opettajat ja opetusl. erit.as.t.	2 695	718	1 721	256	3 043	3 361	2 907	3 113	2 154	3 121	3 991
24 Muiden alojen erityisasiantuntijat	502	79	369	54	2 675	3 113	2 577	2 680	2 057	2 589	3 434
31 Luonnontiet. ja tekniikan as.tunt.	250	182	53	15	2 564	2 651	2 268	2 655	1 896	2 689	3 335
32 Maat. metsät. ja terv.h. as.tunt.	1 709	93	1 503	113	2 345	2 531	2 334	2 380	2 010	2 320	2 804
34 Liikealan ja palvelual. as.tunt.	654	76	504	74	2 094	2 158	2 084	2 109	1 798	2 030	2 506
41 Toimistotyöntekijät	772	57	595	120	1 970	1 964	1 971	1 976	1 767	1 966	2 182

Taulukko 4a. Kuntasektorin kuukausipalkat ammattiluokituksen ja maakunnan mukaan

Tabell 4a. Månadsavlönade inom den kommunala sektorn; löner efter yrkesklassificering och landskap

Maakunta Landskap	Lukumäärä				Säännöllisen työajan ansio, €/kk			Kokonaisansio, €/kk			
	Antal				Lön för ordinarie arbetstid, €/månad			Totallönen, €/månad			
	Yhteensä	Miehet	Naiset	Osa-aikaiset	Yhteensä	Miehet	Naiset	Yhteensä	Desiili - Decil	1.	Med.
Yrkeklassificeringen	Totalt	Män	Kvinnor	Deltidsanst.	Totalt	Män	Kvinnor	Totalt	1.	Med.	9.
42 Asiakaspalvelutyöntekijät	104	3	87	14	2 008	2 017	1 754	2 010	2 349
51 Palvelu- ja suojelutyöntekijät ym.	3 844	255	3 138	451	2 073	2 249	2 058	2 095	1 693	2 045	2 531
52 Mallit, myyjät ja tuote-esittelijät	2	-	-	2
61 Maanviljelijät, metsätyöntek. ym.	100	26	45	29	2 187	2 308	2 112	2 207	1 699	2 221	2 596
7 Rakennus-, korj.- ja valm.työntekijät	16	14	-	2	2 352	2 352	-	3 200
71 Kaivos-, louhos- ja rak.työntekijät	17	14	3	-	2 101	2 502
72 Konepaja-, val.työnt., asent., korj.	55	48	6	1	2 039	2 293	1 789	2 075	3 053
73 Hienomek. ja taideteoll. työntek.	5	3	2	-
74 Muut valmistustyöntekijät	4	2	1	1
81 Prosessityöntekijät	25	22	1	2	2 092	2 337
82 Teoll.tuott. valmist. ja kokoonpan.	29	-	28	1	1 780	-	1 780	1 781
83 Kuljettajat, vesiliikennetyöntek.y m	16	13	1	2	1 872	1 958
9 Muut työntekijät	26	-	-	26
91 Muut palvelutyöntekijät	1 536	188	1 139	209	1 836	1 880	1 828	1 854	1 588	1 797	2 143
93 Teollisuuden ym. avustavat työntek.	45	10	3	32	1 664	1 664
Pirkanmaan maakunta	34 968	6 106	24 695	4 167	2 453	2 945	2 328	2 520	1 749	2 215	3 551
11 Ylimmät virkam. ja järj. johtajat	42	31	8	3	5 653	5 872	4 830	5 653	4 032	5 436	7 810
12 Yrit. ja muiden toim.yks. johtajat	872	342	515	15	3 767	4 404	3 345	3 793	2 482	3 625	5 249
2 Erityisasiantuntijat	1	-	1	-
21 Mat.luonn. ja tekn.tiet. erit.as.t.	503	332	144	27	3 240	3 297	3 107	3 301	2 432	3 163	4 209
22 Maa-, metsät. ja terv.h. erit.as.t.	1 838	488	1 117	233	4 326	5 199	3 957	4 877	2 530	4 963	7 373
23 Opettajat ja opetusl. erit.as.t.	5 959	1 465	4 122	372	2 916	3 244	2 801	3 008	2 075	3 030	3 870
24 Muiden alojen erityisasiantuntijat	1 977	361	1 433	183	2 540	2 774	2 481	2 553	1 959	2 485	3 160
31 Luonnontiet. ja tekniikan as.tunt.	636	454	137	45	2 536	2 621	2 241	2 654	1 860	2 585	3 638
32 Maat. metsät. ja terv.h. as.tunt.	5 108	302	4 228	578	2 326	2 482	2 315	2 356	1 994	2 276	2 797
33 Liikenneopettajat ym.	2	2	-	-
34 Liikealan ja palvelual. as.tunt.	1 626	186	1 295	145	2 103	2 255	2 082	2 118	1 814	2 028	2 516
4 Toimisto- ja asiakaspalv.työntek.	1	-	1	-
41 Toimistotyöntekijät	1 924	215	1 312	397	1 966	1 907	1 976	1 980	1 731	1 944	2 239
42 Asiakaspalvelutyöntekijät	253	6	217	30	1 944	1 951	1 723	1 946	2 167
51 Palvelu- ja suojelutyöntekijät ym.	9 430	742	7 356	1 332	2 015	2 275	1 987	2 032	1 669	1 963	2 464
52 Mallit, myyjät ja tuote-esittelijät	7	3	1	3
61 Maanviljelijät, metsätyöntek. ym.	279	78	104	97	2 106	2 123	2 093	2 136	1 844	2 131	2 465
7 Rakennus-, korj.- ja valm.työntekijät	44	32	7	5	2 186	2 220	2 032	2 329	1 963	2 188	3 012
71 Kaivos-, louhos- ja rak.työntekijät	59	46	10	3	2 044	2 059	1 986	2 070	1 823	2 010	2 462
72 Konepaja-, val.työnt., asent., korj.	138	115	7	16	2 053	2 041	2 241	2 197	1 705	2 022	2 875
73 Hienomek. ja taideteoll. työntek.	17	3	13	1	1 986	1 987
74 Muut valmistustyöntekijät	14	2	5	7	1 837	1 837
81 Prosessityöntekijät	126	121	2	3	2 520	2 766	1 895	2 776	3 564
82 Teoll.tuott. valmist. ja kokoonpan.	13	2	7	4	1 782	1 830
83 Kuljettajat, vesiliikennetyöntek.y m	385	344	34	7	2 229	2 234	2 177	2 403	2 019	2 325	2 906
9 Muut työntekijät	14	-	-	14
91 Muut palvelutyöntekijät	3 571	352	2 592	627	1 823	1 914	1 810	1 840	1 590	1 787	2 139
92 Maa- ja metsätal. avust. työntek.	2	1	1	-
93 Teollisuuden ym. avustavat työntek.	121	78	24	19	1 770	1 783	1 723	1 836	1 479	1 774	2 259
Päijät-Hämeen maakunta	16 796	2 553	12 099	2 144	2 437	3 040	2 308	2 499	1 751	2 210	3 514
11 Ylimmät virkam. ja järj. johtajat	19	12	6	1	5 877	6 429	4 864	5 877
12 Yrit. ja muiden toim.yks. johtajat	461	176	272	13	3 886	4 484	3 490	3 921	2 496	3 741	5 522

Taulukko 4a. Kuntasektorin kuukausipalkat ammattiluokituksen ja maakunnan mukaan

Tabell 4a. Månadsavlönade inom den kommunala sektorn; löner efter yrkesklassificering och landskap

Maakunta Landskap	Lukumäärä				Säännöllisen työajan ansio, €/kk			Kokonaisansio, €/kk			
	Antal				Lön för ordinarie arbetstid, €/månad			Totallön, €/månad			
Ammattiluokitus Yrkeklassificeringen	Yhteensä Totalt	Miehet Män	Naiset Kvinnor	Osa-aikaiset Deltidsanst.	Yhteensä Totalt	Miehet Män	Naiset Kvinnor	Yhteensä Totalt	Desiili - Decil		
									1.	Med.	9.
21 Mat.luonn. ja tekn.tiet. erit.as.t.	217	144	62	11	3 038	3 057	2 994	3 082	2 236	2 998	4 220
22 Maa-, metsät. ja terv.h. erit.as.t.	701	182	422	97	4 294	5 446	3 811	4 841	2 516	5 073	7 489
23 Opettajat ja opetusl. erit.as.t.	3 213	770	2 113	330	2 891	3 180	2 787	3 008	2 092	3 064	3 865
24 Muiden alojen erityisasiantuntijat	792	182	529	81	2 651	2 890	2 569	2 654	2 089	2 558	3 330
31 Luonnontiet. ja tekniikan as.tunt.	236	154	63	19	2 584	2 750	2 164	2 682	1 848	2 516	3 637
32 Maat. metsät. ja terv.h. as.tunt.	2 159	121	1 785	253	2 331	2 455	2 322	2 351	2 001	2 279	2 785
34 Liikealan ja palvelual. as.tunt.	864	132	665	67	2 120	2 159	2 113	2 147	1 814	2 032	2 608
41 Toimistotyöntekijät	979	95	778	106	1 994	1 951	1 999	2 010	1 751	1 977	2 250
42 Asiakaspalvelutyöntekijät	121	3	94	24	1 929	1 949	1 709	1 917	2 162
51 Palvelu- ja suojelutyöntekijät ym.	4 982	286	3 949	747	2 035	2 441	2 004	2 055	1 677	1 991	2 504
52 Mallit, myyjät ja tuote-esittelijät	2	-	-	2
61 Maanviljelijät, metsätyöntek. ym.	168	46	59	63	2 087	2 110	2 066	2 090	1 689	2 131	2 389
7 Rakennus-, korj.- ja valm.työntekijät	11	8	-	3	2 067	2 067	-	2 067
71 Kaivos-, louhos- ja rak.työntekijät	15	12	-	3	1 888	1 888	-	1 900
72 Konepaja-, val.työnt., asent., korj.	53	42	2	9	2 153	2 407	1 887	2 393	2 887
73 Hienomek. ja taideteoll. työntek.	2	1	1	-
74 Muut valmistustyöntekijät	28	6	14	8	1 926	1 972
81 Prosessityöntekijät	15	13	-	2	2 202	2 202	-	2 608
82 Teoll.tuott. valmist. ja kokoonpan.	7	2	3	2
83 Kuljettajat, vesiliikennetyöntek.y m	19	14	1	4	1 754	1 755
9 Muut työntekijät	31	8	8	15	1 570	1 570
91 Muut palvelutyöntekijät	1 663	122	1 269	272	1 830	1 885	1 825	1 841	1 620	1 802	2 100
92 Maa- ja metsätal. avust. työntek.	2	2	-	-
93 Teollisuuden ym. avustavat työntek.	36	20	4	12	1 975	1 975
Kymenlaakson maakunta	13 127	1 954	9 598	1 575	2 454	3 039	2 331	2 525	1 772	2 237	3 510
11 Ylimmät virkam. ja järj. johtajat	17	14	3	-	6 445	6 445
12 Yrit. ja muiden toim.yks. johtajat	388	139	241	8	3 679	4 299	3 318	3 705	2 393	3 536	5 200
21 Mat.luonn. ja tekn.tiet. erit.as.t.	139	106	30	3	3 063	3 120	2 866	3 178	2 120	3 226	4 210
22 Maa-, metsät. ja terv.h. erit.as.t.	539	137	340	62	4 399	5 780	3 837	4 887	2 478	4 358	8 144
23 Opettajat ja opetusl. erit.as.t.	2 280	567	1 509	204	2 950	3 195	2 857	3 080	2 118	3 150	3 900
24 Muiden alojen erityisasiantuntijat	460	67	352	41	2 596	2 663	2 583	2 610	2 000	2 578	3 293
31 Luonnontiet. ja tekniikan as.tunt.	220	155	52	13	2 610	2 760	2 139	2 791	1 892	2 725	3 912
32 Maat. metsät. ja terv.h. as.tunt.	1 761	74	1 561	126	2 374	2 567	2 364	2 428	2 019	2 376	2 879
34 Liikealan ja palvelual. as.tunt.	821	77	679	65	2 116	2 204	2 106	2 136	1 793	2 055	2 585
41 Toimistotyöntekijät	770	72	611	87	1 958	1 967	1 957	1 968	1 789	1 961	2 172
42 Asiakaspalvelutyöntekijät	86	-	78	8	1 924	-	1 924	1 937	1 776	1 936	2 087
5 Palvelu-, myynti- ja hoitotyöntekijät	2	-	2	-
51 Palvelu- ja suojelutyöntekijät ym.	3 786	228	3 008	550	2 095	2 426	2 069	2 118	1 717	2 061	2 558
52 Mallit, myyjät ja tuote-esittelijät	1	-	-	1
61 Maanviljelijät, metsätyöntek. ym.	183	29	45	109	2 051	2 056	2 047	2 100	1 791	2 091	2 380
7 Rakennus-, korj.- ja valm.työntekijät	2	2	-	-
71 Kaivos-, louhos- ja rak.työntekijät	11	11	-	-	1 883	1 883	-	1 951
72 Konepaja-, val.työnt., asent., korj.	22	21	-	1	2 097	2 097	-	2 307
73 Hienomek. ja taideteoll. työntek.	5	2	3	-
74 Muut valmistustyöntekijät	2	-	1	1
81 Prosessityöntekijät	36	32	-	4	2 223	2 223	-	2 410	1 717	2 472	3 006
82 Teoll.tuott. valmist. ja kokoonpan.	1	-	1	-
83 Kuljettajat, vesiliikennetyöntek.y m	15	12	1	2	1 897	1 898

Taulukko 4a. Kuntasektorin kuukausipalkat ammattiluokituksen ja maakunnan mukaan

Tabell 4a. Månadsavlönade inom den kommunala sektorn; löner efter yrkesklassificering och landskap

Maakunta Landskap	Lukumäärä				Säännöllisen työajan ansio, €/kk			Kokonaisansio, €/kk			
	Antal				Lön för ordinarie arbetstid, €/månad			Totaltlön, €/månad			
	Yhteensä	Miehet	Naiset	Osa-aikaiset	Yhteensä	Miehet	Naiset	Yhteensä	Desiili - Decil		
Yrkeklassificeringen	Totalt	Män	Kvinnor	Deltidsanst.	Totalt	Män	Kvinnor	Totalt	1.	Med.	9.
9 Muut työntekijät	30	-	1	29
91 Muut palvelutyöntekijät	1 531	203	1 069	259	1 883	1 955	1 869	1 913	1 645	1 835	2 248
93 Teollisuuden ym. avustavat työntek.	11	4	6	1	1 771	1 775
Etelä-Karjalan maakunta	10 026	1 552	7 122	1 352	2 493	3 096	2 358	2 560	1 806	2 241	3 581
11 Ylimmät virkam. ja järj. johtajat	16	13	3	-	6 363	6 363
12 Yrit. ja muiden toim.yks. johtajat	275	102	161	12	3 770	4 304	3 425	3 804	2 409	3 794	5 233
2 Erityisasiantuntijat	1	-	1	-
21 Mat.luonn. ja tekn.tiet. erit.as.t.	114	73	37	4	3 309	3 446	3 046	3 387	2 185	3 351	4 605
22 Maa-, metsät. ja terv.h. erit.as.t.	392	100	260	32	4 373	5 927	3 768	5 252	2 427	4 988	9 374
23 Opettajat ja opetusl. erit.as.t.	1 857	472	1 202	183	3 053	3 346	2 938	3 121	2 180	3 139	3 895
24 Muiden alojen erityisasiantuntijat	395	75	278	42	2 613	2 770	2 571	2 624	2 068	2 500	3 283
31 Luonnontiet. ja tekniikan as.tunt.	183	118	38	27	2 650	2 789	2 232	2 776	1 924	2 805	3 873
32 Maat. metsät. ja terv.h. as.tunt.	1 416	74	1 210	132	2 318	2 415	2 312	2 346	2 002	2 287	2 755
34 Liikealan ja palvelual. as.tunt.	641	61	507	73	2 137	2 277	2 119	2 144	1 833	2 033	2 637
41 Toimistotyöntekijät	579	43	439	97	1 952	1 920	1 956	1 961	1 736	1 940	2 166
42 Asiakaspalvelutyöntekijät	86	-	72	14	2 006	-	2 006	2 007	1 848	2 005	2 148
51 Palvelu- ja suojelutyöntekijät ym.	2 741	167	2 167	407	2 106	2 466	2 077	2 120	1 738	2 075	2 517
61 Maanviljelijät, metsätyöntek. ym.	146	20	41	85	2 128	2 301	2 046	2 201	1 865	2 178	2 481
7 Rakennus-, korj.- ja valm.työntekijät	7	7	-	-	2 050	2 050	-	2 422
71 Kaivos-, louhos- ja rak.työntekijät	25	18	1	6	1 780	1 848
72 Konepaja-, val.työnt., asent., korj.	20	16	1	3	2 030	2 392
73 Hienomek. ja taideteoll. työntek.	5	5	-	-
74 Muut valmistustyöntekijät	8	3	4	1	1 909	1 909
81 Prosessityöntekijät	38	33	1	4	2 186	2 449	1 815	2 261	3 328
82 Teoll.tuott. valmist. ja kokoonpan.	3	-	2	1
83 Kuljettajat, vesiliikennetyöntek. ym.	4	3	1	-
91 Muut palvelutyöntekijät	1 042	138	691	213	1 901	1 961	1 888	1 912	1 655	1 850	2 240
93 Teollisuuden ym. avustavat työntek.	31	11	4	16	1 758	1 758
10 Etelä-Savon maakunta	13 023	2 362	9 106	1 555	2 433	2 930	2 300	2 490	1 771	2 191	3 488
11 Ylimmät virkam. ja järj. johtajat	25	21	4	-	5 955	5 955
12 Yrit. ja muiden toim.yks. johtajat	372	172	188	12	3 755	4 170	3 377	3 757	2 430	3 729	5 085
2 Erityisasiantuntijat	27	14	10	3	2 629	2 737	2 430	2 629
21 Mat.luonn. ja tekn.tiet. erit.as.t.	143	110	24	9	2 967	2 993	2 834	2 995	2 202	2 911	3 949
22 Maa-, metsät. ja terv.h. erit.as.t.	570	178	335	57	4 173	5 095	3 690	4 754	2 420	4 813	7 429
23 Opettajat ja opetusl. erit.as.t.	2 258	623	1 382	253	3 032	3 220	2 947	3 092	2 188	3 129	3 895
24 Muiden alojen erityisasiantuntijat	503	103	350	50	2 628	2 841	2 559	2 655	2 036	2 563	3 362
31 Luonnontiet. ja tekniikan as.tunt.	253	190	38	25	2 476	2 543	2 135	2 539	1 886	2 506	3 203
32 Maat. metsät. ja terv.h. as.tunt.	1 787	136	1 498	153	2 272	2 340	2 266	2 305	1 979	2 241	2 725
34 Liikealan ja palvelual. as.tunt.	651	79	509	63	2 052	2 099	2 045	2 063	1 833	2 000	2 409
41 Toimistotyöntekijät	816	65	660	91	1 972	1 922	1 977	1 988	1 767	1 964	2 220
42 Asiakaspalvelutyöntekijät	103	4	85	14	1 952	1 956	1 785	1 939	2 076
51 Palvelu- ja suojelutyöntekijät ym.	3 762	302	2 960	500	2 039	2 269	2 014	2 060	1 689	2 010	2 497
52 Mallit, myyjät ja tuote-esittelijät	2	-	2	-
61 Maanviljelijät, metsätyöntek. ym.	238	72	43	123	2 117	2 096	2 151	2 164	1 866	2 116	2 436
7 Rakennus-, korj.- ja valm.työntekijät	21	19	2	-	2 031	2 292
71 Kaivos-, louhos- ja rak.työntekijät	17	17	-	-	2 035	2 035	-	2 175
72 Konepaja-, val.työnt., asent., korj.	40	31	3	6	2 015	2 133	1 743	1 994	2 735
73 Hienomek. ja taideteoll. työntek.	5	2	2	1

Taulukko 4a. Kuntasektorin kuukausipalkat ammattiluokituksen ja maakunnan mukaan
Tabell 4a. Månadsavlönade inom den kommunala sektorn; löner efter yrkesklassificering och landskap

Maakunta Landskap	Lukumäärä				Säännöllisen työajan ansio, €/kk			Kokonaisansio, €/kk			
	Antal				Lön för ordinarie arbetstid, €/månad			Totallön, €/månad			
Ammattiluokitus	Yhteensä	Miehet	Naiset	Osa-aikaiset	Yhteensä	Miehet	Naiset	Yhteensä	Desiili - Decil		
Yrkeklassificeringen	Totalt	Män	Kvinnor	Deltidsanst.	Totalt	Män	Kvinnor	Totalt	1.	Med.	9.
74 Muut valmistustyöntekijät	6	3	3	-	1 775	1 775
8 Prosessi- ja kuljetustyöntekijät	1	-	1	-
81 Prosessityöntekijät	37	33	-	4	2 075	2 075	-	2 325	1 826	2 304	2 771
82 Teoll.tuott. valmist. ja kokoonpan.	7	-	6	1	1 821	-	1 821	1 821
83 Kuljettajat, vesiliikennetyöntek.y.m	5	4	-	1
91 Muut palvelutyöntekijät	1 331	174	981	176	1 855	1 872	1 851	1 879	1 650	1 818	2 168
93 Teollisuuden y.m. avustavat työntek.	27	10	4	13	1 731	1 782
Pohjois-Savon maakunta	21 916	4 138	14 917	2 861	2 499	2 977	2 364	2 590	1 784	2 271	3 654
11 Ylimmät virkam. ja järj. johtajat	36	30	2	4	5 783	5 783	4 049	5 506	8 184
12 Yrit. ja muiden toim.yks. johtajat	606	241	348	17	3 652	4 298	3 212	3 671	2 270	3 544	5 093
21 Mat.luonn. ja tekn.tiet. erit.as.t.	377	280	76	21	3 101	3 119	3 033	3 169	2 275	3 006	4 185
22 Maa-, metsät. ja terv.h. erit.as.t.	1 242	322	760	160	4 037	4 911	3 672	4 800	2 539	4 714	7 524
23 Opettajat ja opetusl. erit.as.t.	3 873	1 144	2 414	315	3 038	3 238	2 943	3 156	2 223	3 178	3 980
24 Muiden alojen erityisasiantuntijat	930	212	604	114	2 648	2 800	2 593	2 673	2 068	2 585	3 412
31 Luonnontiet. ja tekniikan as.tunt.	332	249	52	31	2 565	2 642	2 198	2 727	1 891	2 725	3 525
32 Maat. metsät. ja terv.h. as.tunt.	3 121	303	2 452	366	2 376	2 520	2 358	2 430	2 012	2 322	2 971
33 Liikenneopettajat y.m.	1	1	-	-
34 Liikealan ja palvelual. as.tunt.	1 246	157	984	105	2 119	2 210	2 104	2 136	1 843	2 055	2 481
41 Toimistotyöntekijät	1 149	126	882	141	1 991	1 966	1 994	2 000	1 798	1 972	2 212
42 Asiakaspalvelutyöntekijät	153	2	136	15	2 018	2 027	1 839	1 986	2 275
51 Palvelu- ja suojelutyöntekijät y.m.	5 827	465	4 504	858	2 056	2 319	2 029	2 085	1 686	2 015	2 559
61 Maanviljelijät, metsätyöntek. y.m.	612	188	143	281	2 172	2 168	2 176	2 193	1 966	2 183	2 500
7 Rakennus-, korj.- ja valm.työntekijät	27	23	-	4	2 170	2 170	-	2 244
71 Kaivos-, louhos- ja rak.työntekijät	23	19	1	3	1 918	1 968
72 Konepaja-, val.työnt., asent., korj.	98	71	2	25	2 023	2 089	1 711	2 041	2 612
73 Hienomek. ja taideteoll. työntek.	5	3	1	1
74 Muut valmistustyöntekijät	18	9	8	1	1 993	2 018	1 963	2 000
81 Prosessityöntekijät	29	27	-	2	2 229	2 229	-	2 435
82 Teoll.tuott. valmist. ja kokoonpan.	16	3	8	5	1 735	1 735
83 Kuljettajat, vesiliikennetyöntek.y.m	8	6	2	-	1 852	1 852
9 Muut työntekijät	4	-	-	4
91 Muut palvelutyöntekijät	2 115	230	1 527	358	1 873	1 927	1 865	1 887	1 654	1 822	2 197
92 Maa- ja metsätal. avust. työntek.	8	8	-	-	1 590	1 590	-	1 606
93 Teollisuuden y.m. avustavat työntek.	55	19	6	30	1 818	1 858	1 726	1 818
Pohjois-Karjalan maakunta	13 980	2 518	9 253	2 209	2 431	2 894	2 300	2 502	1 761	2 227	3 520
11 Ylimmät virkam. ja järj. johtajat	23	18	5	-	5 905	5 913
12 Yrit. ja muiden toim.yks. johtajat	358	167	176	15	3 721	4 221	3 264	3 733	2 459	3 672	5 184
2 Erityisasiantuntijat	1	-	1	-
21 Mat.luonn. ja tekn.tiet. erit.as.t.	144	109	30	5	2 971	2 974	2 961	3 024	2 273	2 942	3 805
22 Maa-, metsät. ja terv.h. erit.as.t.	517	164	296	57	4 184	4 923	3 769	5 046	2 525	5 024	7 939
23 Opettajat ja opetusl. erit.as.t.	2 583	751	1 522	310	3 012	3 216	2 908	3 098	2 239	3 121	3 868
24 Muiden alojen erityisasiantuntijat	543	128	365	50	2 646	2 888	2 557	2 648	2 079	2 555	3 379
31 Luonnontiet. ja tekniikan as.tunt.	200	158	25	17	2 481	2 522	2 232	2 576	1 901	2 553	3 251
32 Maat. metsät. ja terv.h. as.tunt.	1 923	147	1 555	221	2 288	2 373	2 280	2 317	1 979	2 277	2 691
34 Liikealan ja palvelual. as.tunt.	679	64	546	69	2 081	2 178	2 069	2 089	1 818	2 019	2 472
41 Toimistotyöntekijät	821	82	644	95	1 991	1 918	2 001	1 995	1 783	1 987	2 205
42 Asiakaspalvelutyöntekijät	104	-	91	13	1 968	-	1 968	1 969	1 840	1 958	2 124
51 Palvelu- ja suojelutyöntekijät y.m.	4 015	324	2 951	740	2 037	2 273	2 009	2 067	1 626	2 027	2 505

Taulukko 4a. Kuntasektorin kuukausipalkat ammattiluokituksen ja maakunnan mukaan

Tabell 4a. Månadsavlönade inom den kommunala sektorn; löner efter yrkesklassificering och landskap

Maakunta Landskap	Lukumäärä				Säännöllisen työajan ansio, €/kk			Kokonaisansio, €/kk			
	Antal				Lön för ordinarie arbetstid, €/månad			Totallön, €/månad			
	Yhteensä	Miehet	Naiset	Osa-aikaiset	Yhteensä	Miehet	Naiset	Yhteensä	Desiili - Decil		
Yrkeklassificeringen	Totalt	Män	Kvinnor	Deltidsanst.	Totalt	Män	Kvinnor	Totalt	1.	Med.	9.
52 Mallit, myyjät ja tuote-esittelijät	1	-	1	-
61 Maanviljelijät, metsätyöntek. ym.	357	78	63	216	1 997	1 997	1 997	2 015	1 801	1 966	2 281
7 Rakennus-, korj.- ja valm.työntekijät	25	22	-	3	2 106	2 106	-	2 106
71 Kaivos-, louhos- ja rak.työntekijät	16	13	3	-	1 900	2 013
72 Konepaja-, val.työnt., asent., korj.	49	40	-	9	1 950	1 950	-	2 082	1 560	1 991	2 720
73 Hienomek. ja taideteoll. työntek.	4	3	1	-
74 Muut valmistustyöntekijät	2	-	1	1
81 Prosessityöntekijät	32	22	1	9	2 021	2 132
82 Teoll.tuott. valmist. ja kokoonpan.	7	1	3	3
83 Kuljettajat, vesiliikennetyöntek.y.m	17	9	-	8	1 732	1 732	-	1 770
91 Muut palvelutyöntekijät	1 540	206	970	364	1 852	1 899	1 841	1 878	1 635	1 827	2 196
93 Teollisuuden ym. avustavat työntek.	16	11	2	3	1 666	1 666
Keski-Suomen maakunta	21 039	3 508	14 394	3 137	2 467	2 953	2 343	2 523	1 775	2 243	3 463
11 Ylimmät virkam. ja järj. johtajat	42	31	10	1	5 521	5 795	4 672	5 521	3 474	5 397	7 341
12 Yrit. ja muiden toim.yks. johtajat	576	233	326	17	3 623	4 171	3 237	3 634	2 459	3 459	4 963
21 Mat.luonn. ja tekn.tiet. erit.as.t.	217	156	56	5	3 159	3 181	3 100	3 278	2 500	3 190	4 177
22 Maa-, metsät. ja terv.h. erit.as.t.	888	254	506	128	4 540	5 436	4 072	5 204	2 554	5 184	8 285
23 Opettajat ja opetusl. erit.as.t.	3 936	1 056	2 538	342	2 941	3 144	2 854	2 981	2 161	3 019	3 724
24 Muiden alojen erityisasiantuntijat	893	157	640	96	2 560	2 723	2 519	2 577	2 043	2 500	3 158
31 Luonnontiet. ja tekniikan as.tunt.	333	231	57	45	2 548	2 605	2 313	2 634	1 985	2 581	3 379
32 Maat. metsät. ja terv.h. as.tunt.	2 818	186	2 223	409	2 355	2 492	2 343	2 373	2 027	2 322	2 783
34 Liikealan ja palvelual. as.tunt.	1 086	125	806	155	2 118	2 191	2 106	2 125	1 836	2 064	2 493
41 Toimistotyöntekijät	1 156	115	858	183	1 997	1 910	2 009	1 999	1 781	1 993	2 218
42 Asiakaspalvelutyöntekijät	202	1	172	29	1 976	1 987	1 764	1 988	2 205
51 Palvelu- ja suojelutyöntekijät ym.	6 096	352	4 628	1 116	2 041	2 278	2 022	2 067	1 684	2 008	2 500
52 Mallit, myyjät ja tuote-esittelijät	1	-	-	1
61 Maanviljelijät, metsätyöntek. ym.	358	124	110	124	2 027	2 063	1 981	2 061	1 709	2 078	2 388
7 Rakennus-, korj.- ja valm.työntekijät	47	47	-	-	2 122	2 122	-	2 309	1 946	2 193	2 793
71 Kaivos-, louhos- ja rak.työntekijät	25	22	1	2	1 915	1 982
72 Konepaja-, val.työnt., asent., korj.	39	31	-	8	2 026	2 026	-	2 194	1 860	2 060	2 772
73 Hienomek. ja taideteoll. työntek.	4	1	3	-
74 Muut valmistustyöntekijät	13	3	8	2	1 726	1 746
81 Prosessityöntekijät	50	46	-	4	2 030	2 030	-	2 331	1 830	2 284	2 886
82 Teoll.tuott. valmist. ja kokoonpan.	48	2	37	9	1 662	1 662	1 502	1 650	1 828
83 Kuljettajat, vesiliikennetyöntek.y.m	28	22	1	5	1 913	1 930
9 Muut työntekijät	6	1	-	5
91 Muut palvelutyöntekijät	2 129	280	1 404	445	1 887	1 923	1 880	1 915	1 633	1 858	2 246
92 Maa- ja metsätal. avust. työntek.	1	-	1	-
93 Teollisuuden ym. avustavat työntek.	36	29	2	5	1 607	1 607
Etelä-Pohjanmaan maakunta	16 432	2 692	11 502	2 238	2 463	3 051	2 318	2 546	1 768	2 233	3 605
11 Ylimmät virkam. ja järj. johtajat	28	23	4	1	6 019	6 019
12 Yrit. ja muiden toim.yks. johtajat	435	213	212	10	3 643	4 111	3 162	3 677	2 342	3 700	4 832
21 Mat.luonn. ja tekn.tiet. erit.as.t.	147	98	39	10	3 045	3 108	2 880	3 216	2 213	2 912	4 728
22 Maa-, metsät. ja terv.h. erit.as.t.	695	194	415	86	4 342	5 455	3 795	5 124	2 484	4 930	8 525
23 Opettajat ja opetusl. erit.as.t.	3 067	850	1 911	306	3 041	3 276	2 931	3 123	2 234	3 152	3 916
24 Muiden alojen erityisasiantuntijat	579	93	431	55	2 618	2 838	2 568	2 660	2 054	2 550	3 424
31 Luonnontiet. ja tekniikan as.tunt.	271	201	42	28	2 619	2 701	2 234	2 897	1 886	2 773	4 549
32 Maat. metsät. ja terv.h. as.tunt.	2 057	127	1 660	270	2 301	2 471	2 287	2 335	1 974	2 279	2 729

Taulukko 4a. Kuntasektorin kuukausipalkat ammattiluokituksen ja maakunnan mukaan
Tabell 4a. Månadsavlönade inom den kommunala sektorn; löner efter yrkesklassificering och landskap

Maakunta Landskap	Lukumäärä				Säännöllisen työajan ansio, €/kk Lön för ordinarie arbetstid, €/månad	Kokonaisansio, €/kk Totallön, €/månad			Desiili - Decil		
	Antal		Osa-aikaiset Deltidsanst.			Yhteensä		Yhteensä		1. Med. 9.	
Ammattiluokitus Yrkesklassificeringen	Totalt	Män	Kvinnor		Totalt	Män	Kvinnor	Totalt			
34 Liikealan ja palvelual. as.tunt.	851	66	689	96	2 097	2 148	2 093	2 127	1 840	2 064	2 481
41 Toimistotyöntekijät	822	65	668	89	1 994	1 969	1 997	2 006	1 759	1 983	2 242
42 Asiakaspalvelutyöntekijät	148	-	117	31	1 975	-	1 975	1 992	1 806	1 955	2 229
51 Palvelu- ja suojelutyöntekijät ym.	4 772	231	3 823	718	2 049	2 358	2 029	2 076	1 669	2 016	2 547
61 Maanviljelijät, metsätyöntek. ym.	588	206	181	201	2 165	2 184	2 143	2 185	1 918	2 187	2 463
7 Rakennus-, korj.- ja valm.työntekijät	4	2	2	-
71 Kaivos-, louhos- ja rak.työntekijät	20	17	-	3	1 955	1 955	-	2 015
72 Konepaja-, val.työnt., asent., korj.	62	51	-	11	2 032	2 032	-	2 429	1 806	2 098	3 576
73 Hienomek. ja taideteoll. työntek.	2	1	1	-
74 Muut valmistustyöntekijät	2	2	-	-
81 Prosessityöntekijät	31	26	-	5	2 071	2 071	-	2 630
82 Teoll.tuott. valmist. ja kokoonpan.	7	-	4	3
83 Kuljettajat, vesiliikennetyöntek.y m	23	21	-	2	1 858	1 858	-	1 943
91 Muut palvelutyöntekijät	1 799	191	1 295	313	1 866	1 929	1 856	1 907	1 653	1 837	2 203
92 Maa- ja metsätal. avust. työntek.	4	2	2	-
93 Teollisuuden ym. avustavat työntek.	15	11	4	-	1 658	1 716
Pohjanmaan maakunta	15 493	2 505	9 296	3 692	2 501	3 020	2 352	2 578	1 779	2 276	3 678
11 Ylimmät virkam. ja järj. johtajat	28	16	11	1	5 619	5 945	5 097	5 619
12 Yrit. ja muiden toim.yks. johtajat	495	183	291	21	3 542	4 133	3 159	3 594	2 336	3 519	4 874
21 Mat.luonn. ja tekn.tiet. erit.as.t.	189	138	40	11	3 153	3 204	2 983	3 250	2 171	3 162	4 305
22 Maa-, metsät. ja terv.h. erit.as.t.	630	158	387	85	4 014	5 066	3 596	4 744	2 391	4 569	7 472
23 Opettajat ja opetusl. erit.as.t.	2 989	768	1 810	411	2 983	3 308	2 840	3 068	2 157	3 050	4 019
24 Muiden alojen erityisasiantuntijat	731	133	447	151	2 591	2 844	2 512	2 616	2 000	2 468	3 308
31 Luonnontiet. ja tekniikan as.tunt.	288	223	43	22	2 678	2 731	2 392	2 847	2 030	2 772	3 810
32 Maat. metsät. ja terv.h. as.tunt.	1 977	112	1 320	545	2 289	2 407	2 278	2 311	1 991	2 263	2 658
34 Liikealan ja palvelual. as.tunt.	714	92	482	140	2 112	2 219	2 090	2 134	1 852	2 036	2 527
41 Toimistotyöntekijät	850	91	566	193	2 026	1 999	2 030	2 037	1 820	2 018	2 252
42 Asiakaspalvelutyöntekijät	103	4	62	37	2 062	2 078	1 798	1 977	2 422
51 Palvelu- ja suojelutyöntekijät ym.	4 460	211	2 868	1 381	2 053	2 358	2 030	2 082	1 661	2 008	2 583
52 Mallit, myyjät ja tuote-esittelijät	14	1	6	7	1 836	1 839
61 Maanviljelijät, metsätyöntek. ym.	153	70	45	38	2 276	2 362	2 131	2 330	1 873	2 292	2 856
7 Rakennus-, korj.- ja valm.työntekijät	9	7	-	2	2 229	2 229	-	2 229
71 Kaivos-, louhos- ja rak.työntekijät	7	7	-	-
72 Konepaja-, val.työnt., asent., korj.	87	70	3	14	2 022	2 179	1 828	2 044	2 786
73 Hienomek. ja taideteoll. työntek.	2	2	-	-
74 Muut valmistustyöntekijät	10	1	7	2	1 930	1 930
81 Prosessityöntekijät	37	31	1	5	2 385	2 678	1 951	2 779	3 283
82 Teoll.tuott. valmist. ja kokoonpan.	14	2	11	1	1 866	1 866
83 Kuljettajat, vesiliikennetyöntek.y m	13	10	1	2	2 120	2 180
9 Muut työntekijät	1	1	-	-
91 Muut palvelutyöntekijät	1 653	162	877	614	1 888	1 956	1 874	1 913	1 648	1 862	2 239
93 Teollisuuden ym. avustavat työntek.	22	9	6	7	1 840	1 840
Keski-Pohjanmaan maakunta	6 486	1 206	4 302	978	2 441	2 832	2 323	2 503	1 722	2 236	3 527
11 Ylimmät virkam. ja järj. johtajat	14	10	3	1	5 080	5 080
12 Yrit. ja muiden toim.yks. johtajat	197	93	96	8	3 657	4 017	3 274	3 677	2 500	3 635	4 793
21 Mat.luonn. ja tekn.tiet. erit.as.t.	89	70	15	4	2 858	2 895	2 682	3 050	2 052	2 930	4 036
22 Maa-, metsät. ja terv.h. erit.as.t.	270	74	160	36	4 187	5 125	3 700	4 878	2 492	4 846	7 894
23 Opettajat ja opetusl. erit.as.t.	1 121	299	755	67	3 018	3 223	2 934	3 048	2 195	3 068	3 823

Taulukko 4a. Kuntasektorin kuukausipalkat ammattiluokituksen ja maakunnan mukaan

Tabell 4a. Månadsavlönade inom den kommunala sektorn; löner efter yrkesklassificering och landskap

Maakunta Landskap	Lukumäärä				Säännöllisen työajan ansio, €/kk			Kokonaisansio, €/kk			
	Antal				Lön för ordinarie arbetstid, €/månad			Totallön, €/månad			
	Yhteensä	Miehet	Naiset	Osa-aikaiset	Yhteensä	Miehet	Naiset	Yhteensä	Desiili - Decil		
Yrkeklassificeringen	Totalt	Män	Kvinnor	Deltidsanst.	Totalt	Män	Kvinnor	Totalt	1.	Med.	9.
24 Muiden alojen erityisasiantuntijat	200	28	146	26	2 531	2 699	2 500	2 541	1 966	2 486	3 163
31 Luonnontiet. ja tekniikan as.tunt.	106	81	17	8	2 409	2 477	2 097	2 531	1 779	2 484	3 305
32 Maat. metsät. ja terv.h. as.tunt.	877	79	704	94	2 359	2 527	2 337	2 397	2 005	2 358	2 825
34 Liikealan ja palvelual. as.tunt.	341	29	268	44	2 063	2 007	2 069	2 079	1 806	2 026	2 442
41 Toimistotyöntekijät	345	39	261	45	1 962	1 983	1 958	1 966	1 705	1 926	2 223
42 Asiakaspalvelutyöntekijät	48	1	43	4	1 957	1 968	1 795	1 943	2 207
51 Palvelu- ja suojelutyöntekijät ym.	1 812	133	1 324	355	2 054	2 280	2 031	2 089	1 652	1 977	2 600
61 Maanviljelijät, metsätyöntek. ym.	220	57	56	107	2 058	2 095	2 014	2 093	1 837	2 080	2 394
7 Rakennus-, korj.- ja valm.työntekijät	8	8	-	-	2 149	2 149	-	2 407
71 Kaivos-, louhos- ja rak.työntekijät	30	26	-	4	1 983	1 983	-	2 509
72 Konepaja-, val.työnt., asent., korj.	55	51	1	3	1 955	2 147	1 766	2 031	2 615
73 Hienomek. ja taideteoll. työntek.	2	2	-	-
74 Muut valmistustyöntekijät	1	-	1	-
81 Prosessityöntekijät	19	18	-	1	1 977	1 977	-	2 289
82 Teoll.tuott. valmist. ja kokoonpan.	4	-	3	1
83 Kuljettajat, vesiliikennetyöntek.y m	8	7	-	1	1 855	1 855	-	2 463
91 Muut palvelutyöntekijät	701	85	448	168	1 806	1 875	1 790	1 833	1 558	1 754	2 177
93 Teollisuuden ym. avustavat työntek.	16	15	-	1	1 720	1 720	-	1 775
Pohjois-Pohjanmaan maakunta	32 143	5 817	21 746	4 580	2 498	2 982	2 363	2 585	1 766	2 276	3 668
11 Ylimmät virkam. ja järj. johtajat	48	35	13	-	5 511	5 732	4 868	5 511	3 420	5 497	7 344
12 Yrit. ja muiden toim.yks. johtajat	839	405	419	15	3 858	4 326	3 397	3 877	2 546	3 822	5 184
2 Erityisasiantuntijat	1	1	-	-
21 Mat.luonn. ja tekn.tiet. erit.as.t.	397	281	91	25	3 211	3 262	3 056	3 269	2 385	3 206	4 148
22 Maa-, metsät. ja terv.h. erit.as.t.	1 529	427	838	264	4 359	5 081	3 989	5 186	2 694	5 010	8 200
23 Opettajat ja opetusl. erit.as.t.	6 238	1 709	4 015	514	2 999	3 239	2 895	3 102	2 155	3 120	3 954
24 Muiden alojen erityisasiantuntijat	1 407	293	962	152	2 657	2 861	2 592	2 686	2 024	2 578	3 399
31 Luonnontiet. ja tekniikan as.tunt.	535	398	84	53	2 566	2 631	2 252	2 678	1 903	2 631	3 447
32 Maat. metsät. ja terv.h. as.tunt.	4 642	290	3 617	735	2 349	2 525	2 335	2 412	2 020	2 340	2 872
33 Liikenneopettajat ym.	3	3	-	-
34 Liikealan ja palvelual. as.tunt.	1 649	237	1 235	177	2 107	2 178	2 094	2 124	1 835	2 053	2 520
41 Toimistotyöntekijät	1 728	225	1 330	173	1 999	1 887	2 018	2 017	1 732	1 975	2 327
42 Asiakaspalvelutyöntekijät	285	3	228	54	1 979	1 989	1 784	1 974	2 179
51 Palvelu- ja suojelutyöntekijät ym.	8 515	576	6 507	1 432	2 047	2 262	2 027	2 074	1 682	2 007	2 521
52 Mallit, myyjät ja tuote-esittelijät	6	-	5	1
61 Maanviljelijät, metsätyöntek. ym.	679	241	151	287	2 071	2 098	2 030	2 117	1 774	2 090	2 470
7 Rakennus-, korj.- ja valm.työntekijät	56	45	3	8	2 064	2 221	1 826	2 072	2 951
71 Kaivos-, louhos- ja rak.työntekijät	31	28	3	-	2 031	2 173
72 Konepaja-, val.työnt., asent., korj.	114	90	8	16	1 974	1 982	1 875	2 085	1 740	1 979	2 664
73 Hienomek. ja taideteoll. työntek.	9	4	3	2	1 900	1 934
74 Muut valmistustyöntekijät	18	3	12	3	1 864	1 883
81 Prosessityöntekijät	68	61	-	7	2 226	2 226	-	2 502	1 961	2 294	2 979
82 Teoll.tuott. valmist. ja kokoonpan.	16	3	9	4	1 758	1 758
83 Kuljettajat, vesiliikennetyöntek.y m	30	21	-	9	2 017	2 017	-	2 106
9 Muut työntekijät	12	1	-	11
91 Muut palvelutyöntekijät	3 189	380	2 187	622	1 839	1 900	1 827	1 871	1 604	1 801	2 190
92 Maa- ja metsätal. avust. työntek.	2	1	-	1
93 Teollisuuden ym. avustavat työntek.	80	52	16	12	1 777	1 792	1 723	1 791	1 447	1 798	2 086

Taulukko 4a. Kuntasektorin kuukausipalkat ammattiluokituksen ja maakunnan mukaan
 Tabell 4a. Månadsavlönade inom den kommunala sektorn; löner efter yrkesklassificering och landskap

Maakunta Landskap	Lukumäärä				Säännöllisen työajan ansio, €/kk			Kokonaisansio, €/kk			
	Antal				Lön för ordinarie arbetstid, €/månad			Totallön, €/månad			
Ammattiluokitus	Yhteensä	Miehet	Naiset	Osa-aikaiset	Yhteensä	Miehet	Naiset	Yhteensä	Desiili - Decil		
Yrkeklassificeringen	Totalt	Män	Kvinnor	Deltidsanst.	Totalt	Män	Kvinnor	Totalt	1.	Med.	9.
Kainuun maakunta	6 793	1 271	4 523	999	2 537	2 981	2 411	2 582	1 819	2 306	3 645
11 Ylimmät virkam. ja järj. johtajat	11	10	1	-	6 190	6 190
12 Yrit. ja muiden toim.yks. johtajat	184	83	97	4	3 784	4 270	3 385	3 788	2 504	3 848	5 173
2 Erityisasiantuntijat	3	1	2	-
21 Mat.luonn. ja tekn.tiet. erit.as.t.	78	56	21	1	2 963	2 991	2 882	3 047	1 990	2 794	4 292
22 Maa-, metsät. ja terv.h. erit.as.t.	271	80	156	35	4 184	5 042	3 736	4 763	2 398	4 729	7 584
23 Opettajat ja opetusl. erit.as.t.	1 372	409	818	145	3 150	3 283	3 082	3 186	2 316	3 236	3 944
24 Muiden alojen erityisasiantuntijat	321	65	220	36	2 606	2 826	2 540	2 609	2 025	2 537	3 309
31 Luonnontiet. ja tekniikan as.tunt.	127	99	16	12	2 560	2 612	2 227	2 639	2 025	2 580	3 367
32 Maat. metsät. ja terv.h. as.tunt.	884	62	735	87	2 316	2 395	2 309	2 319	1 965	2 258	2 730
34 Liikealan ja palvelual. as.tunt.	414	64	301	49	2 195	2 225	2 189	2 205	1 860	2 108	2 636
41 Toimistotyöntekijät	427	41	334	52	2 024	1 987	2 029	2 036	1 820	2 030	2 189
42 Asiakaspalvelutyöntekijät	45	-	42	3	2 034	-	2 034	2 034	1 898	2 017	2 203
51 Palvelu- ja suojelutyöntekijät ym.	1 867	121	1 428	318	2 124	2 311	2 108	2 146	1 695	2 115	2 589
61 Maanviljelijät, metsätyöntek. ym.	133	24	23	86	2 145	2 237	2 048	2 158	1 868	2 183	2 412
7 Rakennus-, korj.- ja valm.työntekijät	2	2	-	-
71 Kaivos-, louhos- ja rak.työntekijät	12	9	-	3	2 354	2 354	-	2 637
72 Konepaja-, val.työnt., asent., korj.	38	20	1	17	2 095	2 269
73 Hienomek. ja taideteoll. työntek.	3	2	1	-
74 Muut valmistustyöntekijät	4	-	4	-
81 Prosessityöntekijät	12	10	-	2	2 033	2 033	-	2 154
82 Teoll.tuott. valmist. ja kokoonpan.	3	-	3	-
83 Kuljettajat, vesiliikennetyöntek.ym	7	7	-	-
9 Muut työntekijät	18	-	-	18
91 Muut palvelutyöntekijät	543	96	317	130	1 903	1 931	1 894	1 927	1 678	1 875	2 293
93 Teollisuuden ym. avustavat työntek.	11	9	1	1	1 873	1 916
Lapin maakunta	15 818	2 910	10 645	2 263	2 554	3 017	2 424	2 609	1 792	2 310	3 728
11 Ylimmät virkam. ja järj. johtajat	28	23	3	2	5 514	5 514
12 Yrit. ja muiden toim.yks. johtajat	409	170	224	15	3 973	4 435	3 624	4 009	2 633	3 940	5 303
21 Mat.luonn. ja tekn.tiet. erit.as.t.	188	127	51	10	2 969	3 054	2 741	3 209	2 120	3 080	4 616
22 Maa-, metsät. ja terv.h. erit.as.t.	608	166	364	78	4 465	5 362	4 039	5 027	2 504	5 047	7 999
23 Opettajat ja opetusl. erit.as.t.	3 155	930	1 996	229	3 207	3 424	3 103	3 251	2 265	3 263	4 185
24 Muiden alojen erityisasiantuntijat	728	179	465	84	2 643	2 878	2 557	2 660	2 078	2 509	3 404
31 Luonnontiet. ja tekniikan as.tunt.	313	250	43	20	2 565	2 621	2 202	2 667	1 861	2 649	3 483
32 Maat. metsät. ja terv.h. as.tunt.	1 905	115	1 568	222	2 398	2 580	2 384	2 441	2 013	2 388	2 899
34 Liikealan ja palvelual. as.tunt.	753	112	542	99	2 179	2 167	2 181	2 197	1 822	2 120	2 619
41 Toimistotyöntekijät	956	83	743	130	2 066	2 015	2 072	2 071	1 784	2 046	2 376
42 Asiakaspalvelutyöntekijät	132	3	115	14	2 038	2 041	1 773	2 046	2 267
51 Palvelu- ja suojelutyöntekijät ym.	4 266	253	3 252	761	2 112	2 343	2 092	2 128	1 676	2 088	2 620
52 Mallit, myyjät ja tuote-esittelijät	4	-	4	-
61 Maanviljelijät, metsätyöntek. ym.	354	141	95	118	2 088	2 077	2 104	2 115	1 822	2 097	2 407
7 Rakennus-, korj.- ja valm.työntekijät	6	4	-	2
71 Kaivos-, louhos- ja rak.työntekijät	9	7	-	2
72 Konepaja-, val.työnt., asent., korj.	81	69	3	9	2 093	2 256	1 814	2 124	2 825
73 Hienomek. ja taideteoll. työntek.	1	-	1	-
74 Muut valmistustyöntekijät	16	6	9	1	1 847	1 847
81 Prosessityöntekijät	13	10	-	3	2 005	2 005	-	2 072
82 Teoll.tuott. valmist. ja kokoonpan.	7	-	4	3

Taulukko 4a. Kuntasektorin kuukausipalkat ammattiluokituksen ja maakunnan mukaan

Tabell 4a. Månadsavlönade inom den kommunala sektorn; löner efter yrkesklassificering och landskap

Maakunta Landskap	Lukumäärä				Säännöllisen työajan ansio, €/kk			Kokonaisansio, €/kk			
	Antal				Lön för ordinarie arbetstid, €/månad			Totallön, €/månad			
	Yhteensä	Miehet	Naiset	Osa-aikaiset	Yhteensä	Miehet	Naiset	Yhteensä	Desiili - Decil		
Yrkeklassificeringen	Totalt	Män	Kvinnor	Deltidsanst.	Totalt	Män	Kvinnor	Totalt	1.	Med.	9.
83 Kuljettajat, vesiliikennetyöntek.y.m	29	24	1	4	1 981	2 046
9 Muut työntekijät	39	-	-	39
91 Muut palvelutyöntekijät	1 787	228	1 151	408	1 939	1 947	1 938	1 964	1 677	1 915	2 313
92 Maa- ja metsätal. avust. työntek.	4	2	1	1
93 Teollisuuden ym. avustavat työntek.	19	6	4	9	1 797	1 807
Itä-Uudenmaan maakunta	6 627	994	4 535	1 098	2 449	2 954	2 333	2 531	1 757	2 240	3 582
11 Ylimmät virkam. ja järj. johtajat	18	13	5	-	5 229	5 229
12 Yrit. ja muiden toim.yks. johtajat	205	79	123	3	3 720	4 346	3 303	3 757	2 512	3 647	5 271
21 Mat.luonn. ja tekn.tiet. erit.as.t.	69	42	21	6	3 324	3 292	3 386	3 420	2 549	3 361	4 391
22 Maa-, metsät. ja terv.h. erit.as.t.	235	42	158	35	4 137	5 175	3 850	4 804	2 625	4 479	7 703
23 Opettajat ja opetusl. erit.as.t.	1 513	333	1 005	175	2 744	3 001	2 658	2 890	2 044	2 855	3 827
24 Muiden alojen erityisasiantuntijat	269	39	195	35	2 565	2 879	2 499	2 571	2 020	2 504	3 202
31 Luonnontiet. ja tekniikan as.tunt.	123	89	21	13	2 769	2 861	2 367	2 939	1 925	2 867	3 813
32 Maat. metsät. ja terv.h. as.tunt.	637	25	468	144	2 472	2 701	2 460	2 534	2 084	2 409	3 140
34 Liikealan ja palvelual. as.tunt.	272	34	214	24	2 106	2 183	2 095	2 116	1 786	2 044	2 517
41 Toimistotyöntekijät	362	30	283	49	1 996	1 922	2 004	2 003	1 792	1 996	2 214
42 Asiakaspalvelutyöntekijät	51	1	43	7	2 002	2 025	1 881	1 999	2 269
51 Palvelu- ja suojelutyöntekijät ym.	2 021	96	1 481	444	2 098	2 524	2 068	2 116	1 706	2 024	2 643
61 Maanviljelijät, metsätyöntek. ym.	64	14	30	20	2 089	2 134	2 066	2 158	1 832	2 056	2 665
7 Rakennus-, korj.- ja valm.työntekijät	11	9	-	2	2 250	2 250	-	2 727
71 Kaivos-, louhos- ja rak.työntekijät	10	9	1	-	2 049	2 055
72 Konepaja-, val.työnt., asent., korj.	13	13	-	-	2 419	2 419	-	2 419
73 Hienomek. ja taideteoll. työntek.	3	-	3	-
81 Prosessityöntekijät	18	10	5	3	2 148	2 167
82 Teoll.tuott. valmist. ja kokoonpan.	4	-	4	-
83 Kuljettajat, vesiliikennetyöntek.y.m	4	3	-	1
91 Muut palvelutyöntekijät	710	103	472	135	1 817	1 921	1 793	1 845	1 592	1 781	2 157
93 Teollisuuden ym. avustavat työntek.	14	9	3	2	1 801	1 842
Ahvenanmaa - Åland	1 966	305	976	685	2 544	2 795	2 464	2 559	1 866	2 399	3 405
11 Ylimmät virkam. ja järj. johtajat	17	10	5	2	4 574	4 595
12 Yrit. ja muiden toim.yks. johtajat	91	25	53	13	3 284	3 740	3 064	3 284	2 416	3 058	4 739
21 Mat.luonn. ja tekn.tiet. erit.as.t.	24	18	4	2	3 352	3 430
22 Maa-, metsät. ja terv.h. erit.as.t.	5	-	5	-
23 Opettajat ja opetusl. erit.as.t.	444	62	289	93	2 751	2 950	2 706	2 769	2 073	2 775	3 417
24 Muiden alojen erityisasiantuntijat	86	8	40	38	2 747	2 758	2 744	2 752	2 306	2 696	3 311
31 Luonnontiet. ja tekniikan as.tunt.	60	42	5	13	2 691	2 727	2 110	2 705	3 425
32 Maat. metsät. ja terv.h. as.tunt.	28	1	13	14	2 607	2 633
34 Liikealan ja palvelual. as.tunt.	68	17	34	17	2 484	2 369	2 544	2 486	2 047	2 379	3 149
41 Toimistotyöntekijät	114	7	59	48	2 207	2 183	2 210	2 209	1 956	2 158	2 543
42 Asiakaspalvelutyöntekijät	4	-	3	1
51 Palvelu- ja suojelutyöntekijät ym.	729	52	355	322	2 307	2 421	2 292	2 316	1 868	2 161	2 979
52 Mallit, myyjät ja tuote-esitteijät	3	-	-	3
61 Maanviljelijät, metsätyöntek. ym.	2	2	-	-
7 Rakennus-, korj.- ja valm.työntekijät	4	3	-	1
71 Kaivos-, louhos- ja rak.työntekijät	6	-	2	4
72 Konepaja-, val.työnt., asent., korj.	4	4	-	-
81 Prosessityöntekijät	1	1	-	-
91 Muut palvelutyöntekijät	243	45	97	101	1 939	2 136	1 841	1 966	1 657	1 894	2 382
93 Teollisuuden ym. avustavat työntek.	7	5	1	1

Taulukko 4b. Valtion kuukausipalkat ammattiluokituksen ja maakunnan mukaan

Tabell 4b. Månadslöner inom staten; löner efter yrkesklassificering och landskap

Maakunta Landskap	Lukumäärä				Säännöllisen työajan ansio, €/kk			Kokonaisansio, €/kk			
	Antal				Lön för ordinarie arbetstid, €/månad			Totallön, €/månad			
Ammattiluokitus	Yhteensä	Miehet	Naiset	Osa-aikaiset	Yhteensä	Miehet	Naiset	Yhteensä	Desilli - Decil		
Yrkeklassificeringen	Totalt	Män	Kvinnor	Deltidsanst.	Totalt	Män	Kvinnor	Totalt	1.	Med.	9.
Yhteensä	119 667	56 446	53 359	9 862	2 951	3 225	2 657	3 003	1 975	2 724	4 447
0 Sotilaat	8 595	8 242	314	39	3 421	3 447	2 713	3 560	2 479	3 402	4 811
1 Johtajat ja ylimmät virkamiehet	5 873	3 292	2 371	210	4 715	4 943	4 396	4 749	3 251	4 591	6 521
2 Erityisasiantuntijat	46 801	21 317	21 446	4 038	3 278	3 506	3 047	3 315	2 116	3 112	4 836
3 Asiantuntijat	30 129	12 280	14 825	3 024	2 539	2 818	2 309	2 593	1 949	2 362	3 553
4 Toimisto- ja asiakaspalvelutyöntekijät	14 588	2 365	10 691	1 532	2 134	2 168	2 126	2 162	1 869	2 098	2 542
5 Palvelu-, myynti- ja hoitotyöntekijät	8 625	6 218	2 110	297	2 599	2 672	2 378	2 679	2 094	2 685	3 201
6 Maanviljelijät, metsätyöntekijät ym.	245	94	111	40	2 128	2 190	2 068	2 195	1 694	2 113	2 730
7 Rakennus-, korjaus- ja valmistustyöntekijät	1 848	1 586	111	151	2 327	2 346	2 064	2 400	1 949	2 311	2 992
8 Prosessi- ja kuljetustyöntekijät	337	221	85	31	2 079	2 136	1 925	2 326	1 778	2 078	3 316
9 Muut työntekijät	2 626	831	1 295	500	1 960	2 051	1 901	1 999	1 707	1 919	2 388
01 Uudenmaan maakunta	46 730	20 281	22 211	4 238	3 139	3 444	2 857	3 195	2 019	2 925	4 783
0 Sotilaat	1 590	1 517	66	7	3 641	3 679	2 782	3 841	2 646	3 695	5 188
1 Johtajat ja ylimmät virkamiehet	3 569	1 931	1 505	133	4 958	5 197	4 649	4 992	3 524	4 794	6 765
2 Erityisasiantuntijat	21 961	9 659	10 294	2 008	3 364	3 574	3 162	3 400	2 201	3 231	4 817
3 Asiantuntijat	10 584	3 898	5 449	1 237	2 622	2 946	2 392	2 687	1 988	2 428	3 757
4 Toimisto- ja asiakaspalvelutyöntekijät	5 447	1 005	3 780	662	2 150	2 153	2 149	2 198	1 869	2 121	2 627
5 Palvelu-, myynti- ja hoitotyöntekijät	2 489	1 780	633	76	2 667	2 746	2 443	2 769	2 048	2 789	3 373
6 Maanviljelijät, metsätyöntekijät ym.	92	23	61	8	2 070	2 094	2 061	2 135	1 707	2 071	2 634
7 Rakennus-, korjaus- ja valmistustyöntekijät	265	227	23	15	2 399	2 404	2 347	2 484	2 014	2 350	3 065
8 Prosessi- ja kuljetustyöntekijät	104	78	20	6	2 222	2 247	2 127	2 777	1 917	2 424	4 166
9 Muut työntekijät	629	163	380	86	1 894	2 026	1 838	1 958	1 661	1 901	2 349
02 Varsinais-Suomen maakunta	9 563	4 428	4 378	757	2 849	3 161	2 531	2 904	1 918	2 607	4 363
0 Sotilaat	675	632	39	4	3 391	3 439	2 679	3 612	2 566	3 437	4 815
1 Johtajat ja ylimmät virkamiehet	283	163	106	14	4 340	4 567	3 981	4 361	3 055	4 158	6 033
2 Erityisasiantuntijat	4 043	1 850	1 870	323	3 187	3 475	2 898	3 223	1 972	2 934	4 969
3 Asiantuntijat	2 362	883	1 229	250	2 475	2 792	2 249	2 526	1 879	2 270	3 507
4 Toimisto- ja asiakaspalvelutyöntekijät	1 171	153	891	127	2 088	2 092	2 088	2 105	1 847	2 038	2 419
5 Palvelu-, myynti- ja hoitotyöntekijät	730	545	166	19	2 525	2 602	2 257	2 608	2 006	2 644	3 092
6 Maanviljelijät, metsätyöntekijät ym.	20	6	14	-	2 257	2 472	2 096	2 446
7 Rakennus-, korjaus- ja valmistustyöntekijät	139	133	5	1	2 267	2 318	1 944	2 293	2 614
8 Prosessi- ja kuljetustyöntekijät	23	12	8	3	2 185	2 319	1 973	2 339
9 Muut työntekijät	117	51	50	16	1 933	2 008	1 849	1 964	1 731	1 888	2 199
04 Satakunnan maakunta	2 890	1 515	1 206	169	2 706	2 984	2 365	2 773	1 919	2 581	3 918
0 Sotilaat	560	543	15	2	3 121	3 135	2 681	3 279	2 283	3 185	4 412
1 Johtajat ja ylimmät virkamiehet	76	41	35	-	4 066	4 514	3 531	4 073	2 852	3 676	5 981
2 Erityisasiantuntijat	527	262	228	37	3 157	3 307	2 984	3 199	2 177	3 006	4 581
3 Asiantuntijat	734	286	410	38	2 513	2 859	2 280	2 567	1 937	2 341	3 535
4 Toimisto- ja asiakaspalvelutyöntekijät	414	56	322	36	2 116	2 220	2 097	2 136	1 861	2 089	2 580
5 Palvelu-, myynti- ja hoitotyöntekijät	307	226	65	16	2 634	2 707	2 377	2 691	2 144	2 738	3 114
6 Maanviljelijät, metsätyöntekijät ym.	2	1	1	-
7 Rakennus-, korjaus- ja valmistustyöntekijät	86	60	18	8	2 120	2 212	1 854	2 258	1 836	2 112	3 136
8 Prosessi- ja kuljetustyöntekijät	30	3	23	4	1 792	1 817
9 Muut työntekijät	154	37	89	28	1 901	1 985	1 864	1 912	1 743	1 882	2 169
05 Kanta-Hämeen maakunta	4 571	2 265	2 067	239	2 743	2 999	2 460	2 792	1 954	2 552	3 958
0 Sotilaat	698	681	14	3	3 302	3 310	2 837	3 401	2 525	3 280	4 332
1 Johtajat ja ylimmät virkamiehet	141	77	57	7	4 515	4 886	4 013	4 543	2 963	4 204	6 500
2 Erityisasiantuntijat	1 050	424	555	71	3 197	3 447	3 000	3 218	2 245	3 050	4 409

Taulukko 4b. Valtion kuukausipalkat ammatiluokituksen ja maakunnan mukaan

Tabell 4b. Månadslöner inom staten; löner efter yrkesklassificering och landskap

Maakunta	Lukumäärä				Säännöllisen työajan ansio, €/kk			Kokonaisansio, €/kk				
Landskap	Antal				Lön för ordinarie arbetstid, €/månad			Totallönen, €/månad				
Ammattiluokitus	Yhteensä		Miehet	Naiset	Osa-aikaiset	Yhteensä		Miehet	Naiset	Yhteensä		
Yrkeklassificeringen	Totalt	Män	Kvinnor	Deltidsanst.	Totalt	Män	Kvinnor	Totalt	1.	Med.	9.	
3 Asiantuntijat	1 094	369	659	66	2 400	2 709	2 232	2 439	1 893	2 258	3 281	
4 Toimisto- ja asiakaspalvelutyöntekijät	686	85	547	54	2 158	2 233	2 146	2 198	1 891	2 095	2 645	
5 Palvelu-, myynti- ja hoitotyöntekijät	486	337	135	14	2 474	2 538	2 310	2 558	2 056	2 522	3 047	
6 Maanviljelijät, metsätyöntekijät ym.	4	3	-	1	
7 Rakennus-, korjaus- ja valmistustyöntekijät	224	214	3	7	2 346	2 400	2 101	2 295	2 956	
8 Prosessi- ja kuljetustyöntekijät	3	2	-	1	
9 Muut työntekijät	185	73	97	15	1 938	1 981	1 904	1 955	1 743	1 914	2 177	
06 Pirkanmaan maakunta	8 913	4 354	3 584	975	2 898	3 180	2 547	2 942	1 937	2 652	4 323	
0 Sotilaat	553	523	28	2	3 639	3 697	2 570	3 715	2 564	3 547	5 068	
1 Johtajat ja ylimmät virkamiehet	261	157	96	8	4 275	4 569	3 785	4 311	2 951	4 017	6 275	
2 Erityisasiantuntijat	3 965	1 991	1 569	405	3 217	3 443	2 920	3 262	2 057	3 040	4 902	
3 Asiantuntijat	2 127	810	894	423	2 455	2 695	2 235	2 489	1 846	2 243	3 538	
4 Toimisto- ja asiakaspalvelutyöntekijät	1 064	183	793	88	2 111	2 179	2 095	2 128	1 829	2 084	2 458	
5 Palvelu-, myynti- ja hoitotyöntekijät	554	434	111	9	2 591	2 649	2 360	2 651	2 204	2 653	3 058	
6 Maanviljelijät, metsätyöntekijät ym.	7	3	-	4	
7 Rakennus-, korjaus- ja valmistustyöntekijät	210	188	7	15	2 368	2 379	2 037	2 456	2 038	2 337	2 900	
8 Prosessi- ja kuljetustyöntekijät	25	19	4	2	2 009	2 145	
9 Muut työntekijät	147	46	82	19	1 919	2 017	1 864	1 968	1 704	1 872	2 370	
07 Päijät-Hämeen maakunta	1 758	822	824	112	2 738	3 075	2 401	2 769	1 944	2 585	3 878	
0 Sotilaat	223	218	4	1	3 168	3 228	2 354	3 164	4 263	
1 Johtajat ja ylimmät virkamiehet	59	36	23	-	4 220	4 674	3 498	4 223	2 869	3 917	5 843	
2 Erityisasiantuntijat	359	134	194	31	3 149	3 483	2 917	3 161	2 097	2 951	4 761	
3 Asiantuntijat	549	189	317	43	2 554	3 008	2 279	2 585	1 945	2 294	3 567	
4 Toimisto- ja asiakaspalvelutyöntekijät	271	28	221	22	2 057	2 033	2 060	2 060	1 840	2 052	2 266	
5 Palvelu-, myynti- ja hoitotyöntekijät	214	178	31	5	2 717	2 772	2 388	2 775	2 397	2 784	3 176	
6 Maanviljelijät, metsätyöntekijät ym.	3	1	2	-	
7 Rakennus-, korjaus- ja valmistustyöntekijät	11	11	-	-	2 403	2 403	-	2 577	
8 Prosessi- ja kuljetustyöntekijät	2	1	-	1	
9 Muut työntekijät	67	26	32	9	1 924	1 937	1 912	1 964	1 744	1 891	2 272	
08 Kymenlaakson maakunta	3 586	2 108	1 325	153	2 822	3 049	2 459	2 891	1 989	2 702	3 975	
0 Sotilaat	942	915	24	3	3 217	3 227	2 824	3 303	2 349	3 224	4 278	
1 Johtajat ja ylimmät virkamiehet	82	40	41	1	4 281	4 806	3 755	4 308	2 713	3 947	6 638	
2 Erityisasiantuntijat	523	241	250	32	3 303	3 595	3 022	3 419	2 234	3 161	4 928	
3 Asiantuntijat	1 079	547	479	53	2 591	2 798	2 346	2 657	2 000	2 524	3 480	
4 Toimisto- ja asiakaspalvelutyöntekijät	461	69	363	29	2 183	2 280	2 166	2 196	1 905	2 113	2 710	
5 Palvelu-, myynti- ja hoitotyöntekijät	221	146	73	2	2 673	2 744	2 508	2 750	2 297	2 739	3 211	
6 Maanviljelijät, metsätyöntekijät ym.	12	6	-	6	
7 Rakennus-, korjaus- ja valmistustyöntekijät	98	80	9	9	2 258	2 262	2 225	2 308	1 914	2 215	2 865	
8 Prosessi- ja kuljetustyöntekijät	3	3	-	-	
9 Muut työntekijät	165	61	86	18	2 001	2 087	1 936	2 009	1 694	1 916	2 480	
09 Etelä-Karjalan maakunta	2 935	1 728	1 014	193	2 744	2 943	2 403	2 807	1 971	2 614	3 952	
0 Sotilaat	221	218	3	-	3 276	3 555	2 519	3 444	4 684	
1 Johtajat ja ylimmät virkamiehet	64	45	16	3	4 351	4 532	3 811	4 427	3 079	4 074	6 624	
2 Erityisasiantuntijat	763	389	282	92	3 192	3 452	2 831	3 208	2 027	2 888	4 707	
3 Asiantuntijat	1 226	791	377	58	2 547	2 667	2 288	2 606	1 976	2 572	3 322	
4 Toimisto- ja asiakaspalvelutyöntekijät	286	27	238	21	2 065	2 176	2 052	2 079	1 824	2 076	2 378	
5 Palvelu-, myynti- ja hoitotyöntekijät	248	180	61	7	2 519	2 580	2 340	2 585	2 061	2 588	3 034	
6 Maanviljelijät, metsätyöntekijät ym.	7	1	5	1	

Taulukko 4b. Valtion kuukausipalkat ammattiluokituksen ja maakunnan mukaan

Tabell 4b. Månadslöner inom staten; löner efter yrkesklassificering och landskap

Maakunta Landskap	Lukumäärä				Säännöllisen työajan ansio, €/kk			Kokonaisansio, €/kk			
	Antal				Lön för ordinarie arbetstid, €/månad			Totallön, €/månad			
Ammattiluokitus	Yhteensä		Miehet	Naiset	Osa-aikaiset	Yhteensä		Yhteensä		Desiili - Decil	
Yrkeksklassificeringen	Totalt	Män	Kvinnor	Deltidsanst.	Totalt	Män	Kvinnor	Totalt	1.	Med.	9.
7 Rakennus-, korjaus- ja valmistustyöntekijät	38	35	1	2	2 193	2 269	1 784	2 226	2 792
8 Prosessi- ja kuljetustyöntekijät	4	4	-	-
9 Muut työntekijät	78	38	31	9	2 219	2 441	1 945	2 291	1 688	2 066	3 227
10 Etelä-Savon maakunta	2 601	1 175	1 208	218	2 723	3 020	2 432	2 759	1 913	2 505	3 937
0 Sotilaat	145	142	2	1	3 421	3 473	2 367	3 204	5 021
1 Johtajat ja ylimmät virkamiehet	131	93	34	4	4 326	4 364	4 228	4 369	3 048	4 172	5 869
2 Erityisasiantuntijat	730	296	371	63	3 063	3 274	2 893	3 102	2 144	2 926	4 271
3 Asiantuntijat	742	307	381	54	2 475	2 821	2 197	2 504	1 903	2 283	3 451
4 Toimisto- ja asiakaspalvelutyöntekijät	395	43	314	38	2 117	2 173	2 110	2 126	1 832	2 074	2 398
5 Palvelu-, myynti- ja hoitotyöntekijät	307	242	55	10	2 499	2 555	2 249	2 561	2 009	2 569	3 088
6 Maanviljelijät, metsätyöntekijät ym.	9	5	2	2	2 084	2 264
7 Rakennus-, korjaus- ja valmistustyöntekijät	58	26	22	10	1 963	2 092	1 847	2 015	1 760	1 898	2 458
8 Prosessi- ja kuljetustyöntekijät	22	3	11	8	1 790	1 790
9 Muut työntekijät	62	18	16	28	1 908	2 008	1 802	1 994	1 628	1 861	2 708
11 Pohjois-Savon maakunta	5 850	2 703	2 721	426	2 825	3 083	2 564	2 862	1 977	2 568	4 178
0 Sotilaat	351	329	18	4	3 594	3 640	2 798	3 669	2 482	3 386	5 196
1 Johtajat ja ylimmät virkamiehet	197	107	81	9	4 311	4 539	3 995	4 343	2 992	4 204	5 825
2 Erityisasiantuntijat	2 090	915	1 020	155	3 210	3 483	2 964	3 237	2 070	3 005	4 906
3 Asiantuntijat	1 407	484	807	116	2 418	2 660	2 268	2 446	1 942	2 249	3 309
4 Toimisto- ja asiakaspalvelutyöntekijät	661	117	464	80	2 152	2 219	2 134	2 161	1 864	2 105	2 512
5 Palvelu-, myynti- ja hoitotyöntekijät	785	560	201	24	2 554	2 615	2 368	2 633	2 125	2 625	3 136
6 Maanviljelijät, metsätyöntekijät ym.	20	10	6	4	1 955	2 038
7 Rakennus-, korjaus- ja valmistustyöntekijät	145	117	12	16	2 323	2 375	1 890	2 354	1 911	2 308	2 828
8 Prosessi- ja kuljetustyöntekijät	11	8	-	3	2 155	2 155	-	2 407
9 Muut työntekijät	183	56	112	15	2 058	2 051	2 062	2 097	1 760	2 089	2 398
12 Pohjois-Karjalan maakunta	3 630	1 807	1 495	328	2 858	3 097	2 565	2 911	1 972	2 682	4 226
0 Sotilaat	237	232	4	1	3 034	3 222	2 375	3 188	4 056
1 Johtajat ja ylimmät virkamiehet	120	74	41	5	4 496	4 699	4 125	4 546	3 094	4 363	6 385
2 Erityisasiantuntijat	1 410	661	639	110	3 210	3 500	2 895	3 240	1 927	2 999	4 915
3 Asiantuntijat	1 043	537	426	80	2 559	2 769	2 300	2 616	2 018	2 471	3 399
4 Toimisto- ja asiakaspalvelutyöntekijät	414	55	287	72	2 168	2 138	2 174	2 178	1 933	2 107	2 460
5 Palvelu-, myynti- ja hoitotyöntekijät	252	176	58	18	2 591	2 677	2 325	2 676	2 155	2 663	3 181
6 Maanviljelijät, metsätyöntekijät ym.	10	-	7	3
7 Rakennus-, korjaus- ja valmistustyöntekijät	63	48	2	13	2 115	2 153	1 442	2 132	2 883
8 Prosessi- ja kuljetustyöntekijät	4	4	-	-
9 Muut työntekijät	77	20	31	26	1 920	1 996	1 869	1 929	1 370	1 915	2 415
13 Keski-Suomen maakunta	6 562	3 261	2 876	425	2 856	3 134	2 532	2 896	1 931	2 602	4 331
0 Sotilaat	740	714	25	1	3 576	3 606	2 648	3 669	2 428	3 542	4 932
1 Johtajat ja ylimmät virkamiehet	186	107	73	6	4 210	4 429	3 879	4 236	2 980	3 898	5 950
2 Erityisasiantuntijat	2 803	1 316	1 291	196	3 122	3 343	2 889	3 156	1 958	2 945	4 727
3 Asiantuntijat	1 168	430	650	88	2 437	2 721	2 250	2 466	1 930	2 230	3 392
4 Toimisto- ja asiakaspalvelutyöntekijät	808	158	573	77	2 088	2 104	2 083	2 111	1 864	2 074	2 390
5 Palvelu-, myynti- ja hoitotyöntekijät	429	247	160	22	2 479	2 611	2 257	2 527	1 981	2 559	2 998
6 Maanviljelijät, metsätyöntekijät ym.	10	6	3	1	2 245	2 245
7 Rakennus-, korjaus- ja valmistustyöntekijät	192	181	4	7	2 339	2 395	2 074	2 327	2 855
8 Prosessi- ja kuljetustyöntekijät	42	32	10	-	2 035	2 043	2 001	2 050	1 852	2 029	2 334
9 Muut työntekijät	184	70	87	27	1 941	1 991	1 895	1 980	1 671	1 892	2 377

Taulukko 4b. Valtion kuukausipalkat ammattiluokituksen ja maakunnan mukaan
Tabell 4b. Månadslöner inom staten; löner efter yrkesklassificering och landskap

Maakunta Landskap	Lukumäärä				Säännöllisen työajan ansio, €/kk			Kokonaisansio, €/kk				
	Antal				Lön för ordinarie arbetstid, €/månad			Totallönen, €/månad				
Ammattiluokitus Yrkesklassificeringen	Yhteensä		Miehet	Naiset	Osa-aikaiset	Yhteensä		Miehet	Naiset	Yhteensä		
	Totalt	Män	Kvinnor	Deltidsanst.	Totalt	Män	Kvinnor	Totalt	1.	Med.	9.	
14 Etelä-Pohjanmaan maakunta	1 752	914	743	95	2 778	3 085	2 384	2 819	1 971	2 555	4 134	
0 Sotilaat	224	220	2	2	3 704	3 794	2 497	3 527	5 489	
1 Johtajat ja ylimmät virkamiehet	71	41	29	1	4 272	4 521	3 893	4 308	2 778	4 125	5 885	
2 Erityisasiantuntijat	322	172	127	23	3 164	3 245	3 045	3 180	2 204	3 061	4 422	
3 Asiantuntijat	598	219	345	34	2 428	2 753	2 213	2 462	1 943	2 205	3 389	
4 Toimisto- ja asiakaspalvelutyöntekijät	253	47	191	15	2 115	2 237	2 083	2 129	1 923	2 098	2 433	
5 Palvelu-, myynti- ja hoitotyöntekijät	168	141	23	4	2 670	2 704	2 446	2 742	2 327	2 706	3 122	
7 Rakennus-, korjaus- ja valmistustyöntekijät	38	36	-	2	2 502	2 502	-	2 655	1 894	2 668	3 269	
8 Prosessi- ja kuljetustyöntekijät	6	5	1	-	2 144	2 147	
9 Muut työntekijät	72	33	25	14	2 004	2 021	1 984	2 019	1 770	1 986	2 297	
15 Pohjanmaan maakunta	3 035	1 228	1 497	310	2 913	3 240	2 643	2 956	1 981	2 693	4 399	
0 Sotilaat	64	62	2	-	3 413	3 712	2 687	3 550	5 017	
1 Johtajat ja ylimmät virkamiehet	114	63	42	9	4 481	4 750	4 089	4 532	3 074	4 432	5 971	
2 Erityisasiantuntijat	1 186	474	584	128	3 373	3 661	3 133	3 393	2 139	3 182	5 173	
3 Asiantuntijat	849	361	399	89	2 577	2 878	2 309	2 643	2 016	2 451	3 548	
4 Toimisto- ja asiakaspalvelutyöntekijät	477	63	354	60	2 143	2 238	2 127	2 154	1 868	2 076	2 555	
5 Palvelu-, myynti- ja hoitotyöntekijät	285	190	84	11	2 618	2 683	2 458	2 669	2 162	2 655	3 163	
6 Maanviljelijät, metsätyöntekijät ym.	8	7	-	1	2 388	2 388	-	2 388	
7 Rakennus-, korjaus- ja valmistustyöntekijät	7	6	-	1	2 556	2 556	-	2 836	
8 Prosessi- ja kuljetustyöntekijät	2	-	2	-	
9 Muut työntekijät	43	2	30	11	1 932	1 948	
16 Keski-Pohjanmaan maakunta	722	346	330	46	2 676	2 925	2 408	2 700	1 939	2 484	3 747	
0 Sotilaat	6	6	-	-	3 202	3 202	-	3 403	
1 Johtajat ja ylimmät virkamiehet	25	16	9	-	4 319	4 496	4 006	4 320	
2 Erityisasiantuntijat	236	131	92	13	3 002	3 133	2 812	3 008	2 136	2 931	4 082	
3 Asiantuntijat	272	109	138	25	2 451	2 693	2 252	2 487	1 867	2 252	3 461	
4 Toimisto- ja asiakaspalvelutyöntekijät	101	18	79	4	2 074	2 302	2 022	2 083	1 820	2 056	2 396	
5 Palvelu-, myynti- ja hoitotyöntekijät	68	57	9	2	2 690	2 717	2 516	2 741	2 376	2 719	3 049	
6 Maanviljelijät, metsätyöntekijät ym.	1	1	-	-	
7 Rakennus-, korjaus- ja valmistustyöntekijät	5	3	-	2	
9 Muut työntekijät	8	5	3	-	2 004	2 052	
17 Pohjois-Pohjanmaan maakunta	6 871	3 313	2 984	574	2 876	3 150	2 565	2 925	1 978	2 598	4 365	
0 Sotilaat	181	176	5	-	3 245	3 367	2 557	3 199	4 381	
1 Johtajat ja ylimmät virkamiehet	250	152	92	6	4 359	4 470	4 173	4 399	3 098	4 281	5 750	
2 Erityisasiantuntijat	3 111	1 579	1 263	269	3 252	3 488	2 942	3 307	2 086	2 997	5 113	
3 Asiantuntijat	1 921	822	918	181	2 461	2 725	2 228	2 498	1 930	2 252	3 465	
4 Toimisto- ja asiakaspalvelutyöntekijät	755	121	574	60	2 136	2 134	2 136	2 153	1 898	2 094	2 527	
5 Palvelu-, myynti- ja hoitotyöntekijät	468	344	92	32	2 593	2 674	2 280	2 661	2 110	2 685	3 108	
6 Maanviljelijät, metsätyöntekijät ym.	21	10	4	7	2 130	2 154	
7 Rakennus-, korjaus- ja valmistustyöntekijät	49	37	3	9	2 293	2 414	2 012	2 257	3 076	
8 Prosessi- ja kuljetustyöntekijät	51	42	6	3	1 963	2 034	1 825	1 949	2 330	
9 Muut työntekijät	64	30	27	7	1 912	1 980	1 830	1 942	1 804	1 918	2 162	
18 Kainuun maakunta	2 054	1 208	654	192	2 754	2 946	2 398	2 815	1 974	2 628	3 887	
0 Sotilaat	396	379	14	3	3 275	3 292	2 765	3 381	2 453	3 349	4 340	
1 Johtajat ja ylimmät virkamiehet	57	38	18	1	4 225	4 517	3 623	4 273	2 847	4 033	5 892	
2 Erityisasiantuntijat	337	163	158	16	3 045	3 295	2 784	3 097	2 155	2 875	4 362	
3 Asiantuntijat	601	336	213	52	2 508	2 680	2 237	2 570	1 945	2 421	3 394	
4 Toimisto- ja asiakaspalvelutyöntekijät	196	24	142	30	2 117	1 984	2 140	2 144	1 896	2 116	2 441	

Taulukko 4b. Valtion kuukausipalkat ammattiluokituksen ja maakunnan mukaan

Tabell 4b. Månadslöner inom staten; löner efter yrkesklassificering och landskap

Maakunta		Lukumäärä				Säännöllisen työajan ansio, €/kk			Kokonaisansio, €/kk			
Landskap		Antal				Lön för ordinarie arbetstid, €/månad			Totallön, €/månad			
Ammattiluokitus		Yhteensä		Miehet	Naiset	Osa-aikaiset	Yhteensä		Yhteensä		Desiili - Decil	
Yrkeklassificeringen		Totalt	Män	Kvinnor	Deltidsanst.	Totalt	Män	Kvinnor	Totalt	1.	Med.	9.
5	Palvelu-, myynti- ja hoitotyöntekijät	242	174	56	12	2 481	2 511	2 385	2 521	2 018	2 532	3 006
6	Maanviljelijät, metsätyöntekijät ym.	1	1	-	-
7	Rakennus-, korjaus- ja valmistustyöntekijät	68	51	1	16	2 300	2 324	1 958	2 248	2 729
9	Muut työntekijät	156	42	52	62	2 107	2 197	2 045	2 137	1 768	1 989	2 708
19	Lapin maakunta	4 961	2 672	1 932	357	2 923	3 169	2 579	2 988	2 045	2 759	4 239
0	Sotilaat	750	698	47	5	3 456	3 501	2 719	3 587	2 513	3 415	4 776
1	Johtajat ja ylimmät virkamiehet	159	96	60	3	4 516	4 754	4 150	4 556	3 080	4 302	6 485
2	Erytisasiantuntijat	1 300	614	625	61	3 236	3 463	3 016	3 264	2 179	3 073	4 672
3	Asiantuntijat	1 417	741	568	108	2 623	2 851	2 319	2 696	2 015	2 510	3 613
4	Toimisto- ja asiakaspalvelutyöntekijät	624	110	476	38	2 202	2 319	2 176	2 220	1 970	2 174	2 555
5	Palvelu-, myynti- ja hoitotyöntekijät	304	207	84	13	2 729	2 814	2 509	2 841	2 313	2 824	3 411
6	Maanviljelijät, metsätyöntekijät ym.	18	10	6	2	2 267	2 369
7	Rakennus-, korjaus- ja valmistustyöntekijät	152	133	1	18	2 487	2 592	2 167	2 445	3 304
8	Prosessi- ja kuljetustyöntekijät	5	5	-	-
9	Muut työntekijät	232	58	65	109	2 091	2 156	2 030	2 112	1 788	2 120	2 370
20	Itä-Uudenmaan maakunta	410	193	191	26	2 747	3 100	2 392	2 846	1 979	2 561	4 258
0	Sotilaat	18	17	1	-	3 146	3 583
1	Johtajat ja ylimmät virkamiehet	15	8	7	-	4 718	5 374	4 063	4 727
2	Erytisasiantuntijat	46	28	14	4	3 595	3 686	3 426	3 623	2 195	3 575	4 770
3	Asiantuntijat	200	83	103	14	2 634	3 013	2 312	2 767	2 057	2 355	3 940
4	Toimisto- ja asiakaspalvelutyöntekijät	65	3	55	7	2 034	2 038	1 878	2 004	2 225
5	Palvelu-, myynti- ja hoitotyöntekijät	63	52	11	-	2 658	2 706	2 446	2 727	2 302	2 723	3 041
9	Muut työntekijät	3	2	-	1
21	Ahvenanmaa	199	109	68	22	2 883	3 099	2 536	3 040	2 044	2 847	4 287
0	Sotilaat	21	20	1	-	3 428	4 054
1	Johtajat ja ylimmät virkamiehet	8	4	4	-	5 181	5 181
2	Erytisasiantuntijat	26	14	11	1	3 498	3 910	3 048	3 498
3	Asiantuntijat	121	71	37	13	2 619	2 710	2 436	2 753	2 134	2 724	3 515
4	Toimisto- ja asiakaspalvelutyöntekijät	21	-	13	8	2 010	-	2 010	2 010
5	Palvelu-, myynti- ja hoitotyöntekijät	2	-	2	-

Muut taulukot
Övriga tabeller

Taulukko 5a. Kuntasektorin kuukausi -ja tuntipalkat sopimusalan mukaan kunnittain

Tabell 5a. Månads- och timavlönade inom den kommunala sektorn; löner efter avtalsbranch och kommun

Kunnat Kommun	Kuukausipalkkaiset							Säännöllisen työajan ansio, €/kk		Tuntipalkkaiset
	Månadsavlönade							Lön för ordinarie arbetstid, €/månad		Timavlönade
	Lukumäärä	Naiset	Vakinaiset	Kokoaikaiset	Opettajat	Tekniset	Lääkärit	Yhteensä	Variaatio	Yhteensä
Antal	Kvinnor,%	Ordinarie	Heltidsanställda	Lärare	Tekniska	Läkare	Totalt	Variant %	Totalt	
Kuntasektori yhteensä	407 188	80,9	310 642	353 593	65 468	24 646	13 811	2 498	35,1	15 833
Kunnat yhteensä	289 279	80,9	219 913	250 546	53 315	21118	4723	2 435	32,9	14899
00004 Alahärmä	256	87,1	193	212	71	9	-	2 379	25,4	7
00005 Alajärvi	659	80,6	499	544	134	19	8	2 397	32,2	9
00006 Alastaro	145	91,0	96	110	35	5	-	2 277	26,3	3
00009 Alavieska	-	0,0	-	-	-	-	-	-	-	4
00010 Alavus	529	78,1	388	429	105	25	-	2 355	27,6	61
00015 Artjärvi	35	82,9	21	29	9	1	-	2 320	38,2	7
00016 Asikkala	315	77,5	260	250	77	22	-	2 320	30,1	4
00017 Askainen	34	79,4	24	26	4	2	-	2 214	32,3	-
00018 Askola	244	86,5	190	211	63	6	4	2 441	34,6	-
00019 Aura	132	90,2	103	122	20	6	-	2 027	23,4	5
00020 Akaa	635	83,1	465	587	138	57	-	2 361	29,2	-
00035 Brändö	45	80,0	34	12	11	2	-	3 339	22,5	-
00040 Dragsfjärd	188	87,8	128	141	35	10	-	2 316	33,5	1
00043 Eckerö	12	83,3	12	11	5	-	-	-	-	1
00044 Elimäki	424	87,5	323	380	83	5	6	2 379	36,4	13
00045 Eno	298	84,2	223	252	61	18	-	2 347	27,1	18
00046 Enonkoski	94	85,1	68	82	17	5	-	-	-	7
00047 Enontekiö	133	81,2	91	114	30	6	-	2 601	41,0	-
00049 Espoo	10 684	80,7	8 090	9 747	2 224	1087	230	2 511	32,5	558
00050 Eura	518	85,1	366	441	89	33	7	2 306	33,8	-
00051 Eurajoki	282	89,4	185	235	62	7	-	2 252	27,7	10
00052 Evijärvi	198	75,8	155	174	43	8	-	2 326	28,2	-
00060 Finström	123	86,2	91	74	19	12	-	2 418	25,7	-
00061 Forssa	1 016	82,5	781	863	250	59	-	2 380	29,4	78
00062 Föglö	48	85,4	27	26	8	1	-	2 588	37,2	-
00065 Geta	23	87,0	-	-	4	1	-	-	-	-
00069 Haapajärvi	565	86,9	392	505	99	12	8	2 317	32,6	39
00071 Haapavesi	714	84,2	541	586	94	20	19	2 408	35,5	10
00072 Hailuoto	67	83,6	47	49	9	3	2	2 309	32,8	-
00073 Halikko	530	82,8	426	435	99	13	-	2 381	29,7	12
00074 Halsua	100	82,0	67	82	17	7	-	2 255	30,3	-
00075 Hamina	1 331	86,3	1 014	1 155	178	79	22	2 367	35,0	60
00076 Hammarland	62	82,3	36	32	8	5	-	2 299	23,7	-
00077 Hankasalmi	425	80,9	317	315	63	13	5	2 363	31,0	10
00078 Hanko	636	82,5	493	534	102	63	9	2 499	33,0	51
00079 Harjavalta	393	81,9	275	349	95	38	-	2 330	32,1	-
00082 Hattula	403	85,4	314	367	99	21	-	2 358	28,6	7
00083 Hauho	189	85,7	131	165	34	10	-	2 278	30,8	-
00084 Haukipudas	1 043	84,1	793	874	209	67	24	2 419	29,3	44
00086 Hausjärvi	360	81,7	271	323	82	33	-	2 335	28,7	-
00090 Heinävesi	300	85,0	206	254	42	15	2	2 256	28,8	12
00091 Helsinki	30 862	76,4	24 803	28 315	4 010	3316	745	2 534	34,9	2577
00092 Vantaa	8 751	79,8	6 497	7 961	1 780	841	189	2 492	33,7	408
00095 Himanka	194	87,6	151	167	31	12	1	2 344	29,9	10

Taulukko 5a. Kuntasektorin kuukausi -ja tuntipalkat sopimusalan mukaan kunnittain

Tabell 5a. Månads- och timavlönade inom den kommunala sektorn; löner efter avtalsbranch och kommun

Kunnat Kommun	Kuukausipalkkaiset							Säännöllisen työajan ansio, €/kk		Tuntipalkkaiset
	Månadsavlönade							Lön för ordinarie arbetstid, €/månad		Timavlönade
	Lukumäärä	Naiset	Vakinaiset	Kokoaikaiset	Opettajat	Tekniset	Lääkärit	Yhteensä	Variaatio	Yhteensä
Antal	Kvinnor,%	Ordinarie	Heltidsanställda	Lärare	Tekniska	Läkare	Totalt	Variant %	Totalt	
00097 Hirvensalmi	-	0,0	-	-	-	-	-	-	-	4
00098 Hollola	1 587	90,9	1 227	1 391	193	40	44	2 263	30,5	33
00099 Honkajoki	158	69,6	128	149	26	7	-	2 228	29,9	-
00101 Houtskari	38	78,9	31	17	1	3	1	2 422	27,6	-
00102 Huittinen	472	82,0	359	417	149	20	-	2 480	30,3	25
00103 Humppila	140	86,4	108	113	21	4	-	2 230	28,1	-
00105 Hyrynsalmi	131	79,4	74	91	37	2	-	2 462	34,2	15
00106 Hyvinkää	2 550	86,1	2 038	2 169	535	152	45	2 419	30,3	164
00108 Hämeenkyrö	616	88,3	450	528	114	15	10	2 437	33,9	29
00109 Hämeenlinna	2 123	76,5	1 621	1 904	376	263	5	2 384	30,5	201
00111 Heinola	1 228	85,8	987	1 024	188	59	29	2 339	35,8	74
00139 Ii	556	86,0	410	495	110	21	7	2 423	33,7	2
00140 Iisalmi	1 043	79,4	826	900	195	81	-	2 389	25,7	106
00142 Iitti	298	73,5	231	221	67	23	-	2 448	34,5	-
00143 Ikaalinen	401	88,0	305	338	69	12	8	2 480	35,0	25
00145 Ilmajoki	806	82,6	594	660	132	41	12	2 340	31,1	26
00146 Ilomantsi	468	88,0	321	372	63	14	7	2 326	29,2	26
00148 Inari	454	82,4	367	383	97	27	14	2 658	30,0	2
00149 Inkoo	237	90,3	177	203	35	4	3	2 393	28,8	8
00150 Iniö	21	66,7	15	14	3	1	-	2 666	22,4	-
00151 Isojoki	174	86,2	139	149	27	7	2	2 359	30,0	5
00152 Isokyrö	273	87,2	221	232	55	9	-	2 336	29,7	8
00153 Imatra	1 634	85,2	1 318	1 455	245	105	26	2 402	30,2	142
00163 Jaala	81	86,4	65	68	6	4	-	2 230	24,2	-
00164 Jalasjärvi	572	82,7	411	478	90	16	11	2 427	36,5	19
00165 Janakkala	802	87,9	607	727	147	35	16	2 369	31,4	34
00167 Joensuu	3 570	74,5	2 772	3 131	707	344	65	2 525	32,6	155
00169 Jokioinen	296	88,9	222	263	57	8	-	2 323	26,9	11
00170 Jomala	183	85,2	109	123	26	12	-	2 396	23,0	11
00171 Joroinen	305	87,2	196	268	63	11	7	2 507	34,6	27
00172 Joutsa	238	77,3	178	195	45	8	-	2 320	33,4	9
00173 Joutseno	588	85,0	426	498	96	24	10	2 419	31,7	36
00174 Juankoski	344	77,0	280	301	64	14	-	2 246	25,6	24
00175 Jurva	225	89,3	174	197	33	5	4	2 246	30,6	4
00176 Juuka	372	84,4	289	315	67	17	5	2 345	29,3	25
00177 Juupajoki	120	87,5	99	102	21	7	-	2 340	29,0	-
00178 Juva	492	82,3	374	394	74	25	9	2 341	30,9	16
00179 Jyväskylä	4 642	79,6	4 151	4 011	620	463	107	2 473	33,7	155
00180 Jyväskylän mlk	1 498	79,2	1 063	1 287	355	120	-	2 317	28,9	55
00181 Jämijärvi	100	87,0	68	87	25	3	-	2 540	29,2	-
00182 Jämsä	807	86,7	554	729	169	48	-	2 310	26,5	44
00183 Jämsänkoski	363	85,7	253	306	70	17	-	2 318	26,9	33
00186 Järvenpää	1 786	84,9	1 338	1 591	391	78	38	2 537	36,4	97
00202 Kaarina	952	82,1	718	824	240	68	1	2 483	29,9	114
00204 Kaavi	197	81,2	143	156	33	18	-	2 228	27,9	2
00205 Kajaani	1 903	66,3	1 472	1 691	704	212	7	2 647	31,1	94
00208 Kalajoki	584	81,0	440	447	106	28	8	2 468	34,1	34
00210 Kalvola	163	80,4	131	154	27	16	-	2 234	30,8	-

Taulukko 5a. Kuntasektorin kuukausi- ja tuntipalkat sopimusalan mukaan kunnittain

Tabell 5a. Månads- och timavlönade inom den kommunala sektorn; löner efter avtalsbranch och kommun

Kunnat Kommun	Kuukausipalkkaiset							Säännöllisen työajan ansio, €/kk	Tuntipalkkaiset	
	Månadsavlönade							Lön för ordinarie arbetstid, €/månad	Timavlönade	
	Lukumäärä	Naiset	Vakinaiset	Kokoaikaiset	Opettajat	Tekniset	Lääkärit	Yhteensä	Variaatio	Yhteensä
Antal	Kvinnor,%	Ordinarie	Heltidsanställda	Lärare	Tekniska	Läkare	Totalt	Variant %	Totalt	
00211 Kangasala	1 172	86,1	901	1 055	269	58	-	2 297	26,2	77
00213 Kangasniemi	441	79,6	305	371	70	17	7	2 379	34,1	12
00214 Kankaanpää	600	84,2	455	542	145	41	-	2 468	31,4	22
00216 Kannonkoski	138	79,0	89	120	16	5	-	2 045	27,0	4
00217 Kannus	353	85,6	258	300	72	16	8	2 552	32,6	2
00218 Karijoki	72	90,3	44	68	7	1	-	2 153	24,0	-
00220 Karjaa	398	81,4	268	321	126	21	2	2 505	32,4	29
00223 Karjalohja	65	92,3	45	53	6	2	1	2 317	30,0	-
00224 Karkkila	442	86,0	358	388	78	22	8	2 469	35,4	27
00226 Karstula	266	76,7	202	220	52	18	-	2 346	31,3	10
00227 Karttula	154	81,2	103	121	43	5	-	2 310	28,0	9
00230 Karvia	165	81,2	131	128	24	4	-	2 451	41,0	5
00231 Kaskinen	89	82,0	70	74	14	12	-	2 382	29,4	-
00232 Kauhajoki	822	86,9	616	714	180	42	17	2 343	34,8	46
00233 Kauhava	367	86,9	256	305	87	11	-	2 422	31,7	15
00235 Kauniainen	484	79,3	368	438	146	39	6	2 666	34,2	25
00236 Kaustinen	277	72,6	222	204	54	11	-	2 354	31,9	4
00239 Keitele	125	80,0	101	110	24	10	-	2 312	27,7	1
00240 Kemi	1 301	80,8	987	939	197	77	18	2 271	31,0	53
00241 Keminmaa	483	88,4	375	423	98	11	9	2 219	33,1	10
00243 Kemiö	181	81,8	132	144	52	9	-	2 402	31,7	-
00244 Kempele	841	84,2	600	736	185	34	22	2 394	35,0	21
00245 Kerava	1 466	86,2	1 057	1 281	303	71	35	2 538	33,7	138
00246 Kerimäki	64	62,5	53	64	15	9	-	2 321	32,9	4
00247 Kestliä	158	74,1	131	113	16	3	-	2 237	25,6	5
00248 Kesälahti	137	79,6	95	129	28	7	-	2 256	25,7	-
00249 Keuruu	591	82,6	428	485	135	50	2	2 402	28,4	38
00250 Kihniö	134	85,1	106	118	17	7	4	2 298	32,3	3
00252 Kiikala	41	80,5	32	34	8	5	-	2 406	31,8	-
00254 Kiikoinen	67	85,1	50	58	8	3	-	2 387	24,7	-
00255 Kiiminki	533	82,2	353	471	162	29	7	2 426	33,1	-
00256 Kinnula	134	67,9	73	111	30	7	3	2 493	37,8	-
00257 Kirkkonummi	1 875	87,0	1 412	1 590	405	80	37	2 413	32,1	49
00259 Kisko	47	78,7	36	44	8	5	-	2 301	30,3	-
00260 Kitee	505	81,6	384	393	96	34	-	2 345	24,6	-
00261 Kittilä	428	83,9	282	370	65	29	9	2 510	33,9	23
00262 Kiukainen	206	86,9	158	191	37	6	-	2 223	29,1	15
00263 Kiuruvesi	720	78,2	522	615	106	29	7	2 276	30,1	34
00265 Kivijärvi	73	82,2	53	57	15	4	-	1 983	25,9	1
00271 Kokemäki	332	83,1	266	296	81	23	1	2 447	32,3	14
00272 Kokkola	1 919	74,4	1 427	1 649	367	318	-	2 304	29,9	134
00273 Kolari	281	78,3	178	217	43	12	6	2 517	35,3	6
00275 Konnevesi	226	82,3	155	176	39	5	5	2 384	29,5	8
00276 Kontiolahti	673	85,3	478	543	131	24	11	2 363	31,4	34
00277 Korpilahti	257	85,2	151	226	60	6	-	2 311	30,4	11
00279 Korppoo	68	82,4	47	52	18	4	1	2 914	33,6	-
00280 Korsnäs	170	77,1	132	103	47	7	-	2 718	31,5	4
00281 Korttesjärvi	179	72,6	139	155	25	11	-	2 292	23,8	-

Taulukko 5a. Kuntasektorin kuukausi- ja tuntipalkat sopimusalan mukaan kunnittain

Tabell 5a. Månads- och timavlönade inom den kommunala sektorn; löner efter avtalsbranch och kommun

Kunnat Kommun	Kuukausipalkkaiset Månadsavlönade							Säännöllisen työajan ansio, €/kk Lön för ordinarie arbetstid, €/månad		Tuntipalkkaiset Timavlönade
	Lukumäärä	Naiset	Vakinaiset	Kokoaikaiset	Opettajat	Tekniset	Lääkärit	Yhteensä	Variaatio	Yhteensä
	Antal	Kvinnor,%	Ordinarie	Heltidsanställda	Lärare	Tekniska	Läkare	Totalt	Variant %	Totalt
00283 Hämeenkoski	57	80,7	44	54	13	4	-	2 204	26,9	3
00284 Koski TI	151	78,8	116	130	41	8	-	2 298	31,2	-
00285 Kotka	3 059	80,1	2 319	2 813	444	372	56	2 406	32,0	212
00286 Kouvola	1 184	84,1	948	1 005	256	69	-	2 446	31,4	109
00287 Kristiinankaupunki	349	85,1	254	285	87	11	-	2 444	30,7	10
00288 Kruunupyö	363	84,8	269	249	74	14	10	2 478	29,7	6
00289 Kuhmalahdi	39	84,6	32	31	6	2	-	2 252	28,6	-
00290 Kuhmo	364	76,4	272	308	96	18	-	2 424	34,3	27
00291 Kuhmoinen	127	84,3	97	116	25	4	-	2 441	28,6	2
00295 Kumlinge	31	87,1	20	8	6	1	-	3 496	21,8	-
00297 Kuopio	5 325	77,7	4 082	4 704	798	517	139	2 458	31,9	368
00300 Kuortane	209	79,4	169	173	46	15	-	2 356	31,1	-
00301 Kunkka	600	88,0	432	523	106	25	11	2 377	35,0	33
00303 Kuru	169	88,2	126	157	29	9	3	2 320	32,5	-
00304 Kustavi	44	86,4	33	38	4	5	-	2 276	31,9	-
00305 Kuusamo	1 155	79,2	830	960	240	41	20	2 625	33,6	82
00306 Kuusankoski	965	82,1	732	807	187	57	-	2 424	28,5	79
00308 Kuusjoki	69	87,0	49	66	11	2	-	2 253	34,5	-
00309 Outokumpu	503	84,7	342	393	65	24	7	2 343	31,5	37
00310 Kylmäkoski	104	91,3	84	85	16	3	-	2 208	30,2	4
00312 Kyyjärvi	83	83,1	62	72	14	6	-	2 359	26,2	-
00315 Kälvä	305	78,0	237	233	50	13	-	2 302	30,1	7
00316 Kärkölä	190	76,8	160	148	47	9	-	2 322	29,2	9
00317 Kärsämäki	195	88,7	155	179	43	5	3	2 529	34,8	5
00318 Kökar	27	77,8	25	7	4	-	-	3 112	27,3	-
00319 Köyliö	108	84,3	82	89	24	5	-	2 356	33,0	-
00320 Kemijärvi	732	79,2	526	646	148	53	21	2 524	31,9	27
00398 Lahti	5 070	84,5	3 749	4 406	736	296	80	2 405	34,1	93
00399 Laihia	345	88,7	274	293	72	11	-	2 287	30,4	-
00400 Laitila	422	83,6	328	339	108	27	-	2 302	30,0	26
00401 Lammi	282	84,0	189	258	74	11	-	2 422	28,2	8
00402 Lapinlahti	519	83,4	387	455	87	13	17	2 455	33,0	17
00403 Lappajärvi	165	84,2	126	145	40	9	-	2 345	23,3	6
00405 Lappeenranta	3 456	81,4	2 630	3 054	516	328	53	2 453	33,1	185
00406 Lappi	145	90,3	110	116	20	10	-	2 240	25,0	-
00407 Lapinjärvi	192	77,6	141	169	43	15	-	2 299	31,2	-
00408 Lapua	877	85,2	690	766	168	44	16	2 453	37,3	26
00410 Laukaa	942	83,0	714	805	206	64	22	2 411	36,2	18
00413 Lavia	116	74,1	97	94	30	1	-	2 440	31,3	3
00414 Lehtimäki	101	84,2	71	81	17	4	-	2 300	25,9	-
00415 Leivonmäki	57	86,0	41	45	7	1	-	2 354	28,9	2
00416 Lemi	161	83,2	130	131	27	8	3	2 284	32,8	3
00417 Lemland	84	84,5	73	52	10	6	-	2 363	27,5	-
00418 Lempäälä	1 122	85,7	837	1 013	224	40	24	2 351	36,9	41
00419 Lemu	51	90,2	43	49	-	4	-	2 027	30,3	-
00420 Leppävirta	631	82,9	501	532	108	18	14	2 408	33,1	42
00421 Lestijärvi	67	77,6	49	59	11	1	-	2 538	29,6	2
00422 Lieksa	803	84,9	641	699	137	26	16	2 382	32,3	68

Taulukko 5a. Kuntasektorin kuukausi -ja tuntipalkat sopimusalan mukaan kunnittain

Tabell 5a. Månads- och timavlönade inom den kommunala sektorn; löner efter avtalsbranch och kommun

Kunnat Kommun	Kuukausipalkkaiset							Säännöllisen työajan ansio, €/kk		Tuntipalkkaiset
	Månadsavlönade							Lön för ordinarie arbetstid, €/månad		Timavlönade
	Lukumäärä	Naiset	Vakinaiset	Kokoaikaiset	Opettajat	Tekniset	Lääkärit	Yhteensä	Variaatio	Yhteensä
Antal	Kvinnor,%	Ordinarie	Heltidsanställda	Lärare	Tekniska	Läkare	Totalt	Variant %	Totalt	
00423 Lieto	714	81,2	519	627	178	63	-	2 389	29,7	-
00424 Lijendal	90	83,3	62	69	12	5	-	2 180	24,6	1
00425 Liminka	546	85,7	399	482	118	14	10	2 372	31,9	24
00426 Liperi	727	82,9	519	586	118	23	12	2 223	28,3	-
00429 Lohtaja	131	82,4	98	110	29	7	-	2 309	26,0	6
00430 Loimaa	633	83,6	488	572	142	43	-	2 341	27,1	10
00433 Loppi	425	86,1	334	366	86	26	-	2 367	31,5	-
00434 Loviisa	361	79,5	282	284	108	21	-	2 279	30,1	38
00435 Luhanka	44	77,3	33	34	8	4	-	2 283	28,0	-
00436 Lumijoki	99	86,9	64	90	21	5	-	2 234	31,6	1
00438 Lumparland	22	77,3	18	14	4	2	-	2 591	25,4	-
00440 Luoto	263	86,7	186	115	73	12	-	2 628	32,0	2
00441 Luumäki	284	86,3	210	245	49	17	6	2 330	37,0	6
00442 Luvia	163	86,5	109	147	31	5	4	2 306	37,0	6
00444 Lohja	1 954	86,1	1 541	1 759	475	69	44	2 414	33,3	109
00475 Maalahti	320	84,7	271	204	70	20	-	2 472	29,1	6
00476 Maaninka	283	76,7	222	232	35	9	1	2 218	21,5	7
00478 Maarianhamina	813	73,9	596	610	115	130	-	2 515	25,9	70
00480 Marttila	77	88,3	62	67	8	6	-	2 236	28,0	-
00481 Masku	217	90,3	166	194	63	3	-	2 348	31,9	3
00482 Mellilä	56	89,3	39	48	5	5	-	2 222	28,1	-
00483 Merijärvi	73	82,2	52	62	18	5	-	2 269	28,1	-
00484 Merikarvia	208	88,5	159	181	40	4	-	2 337	29,4	10
00485 Merimasku	65	83,1	42	55	11	4	-	2 496	32,1	-
00489 Miehikkälä	243	90,5	175	219	19	10	6	2 329	31,3	-
00491 Mikkeli	2 908	77,0	2 281	2 529	473	303	59	2 350	34,3	166
00493 Mouhijärvi	227	74,4	187	174	36	6	-	2 308	28,5	4
00494 Muhos	515	80,6	363	432	106	12	9	2 400	33,9	23
00495 Multia	138	86,2	86	122	19	9	-	2 282	26,4	-
00498 Muonio	135	77,0	95	110	34	8	-	2 732	36,7	6
00499 Mustasaari	959	85,3	777	678	182	44	18	2 327	29,1	27
00500 Muurame	400	85,5	318	357	116	18	-	2 357	30,0	39
00501 Muurla	53	86,8	35	45	7	3	-	2 327	35,0	-
00503 Mynämäki	473	85,6	359	431	103	11	13	2 439	30,2	8
00504 Myrskylä	52	82,7	38	46	10	3	-	2 321	35,2	2
00505 Mäntsälä	921	89,3	684	818	211	48	12	2 400	31,9	22
00506 Mänttä	294	83,7	216	244	57	19	-	2 349	28,5	35
00507 Mäntyharju	369	85,9	274	339	62	14	4	2 415	31,7	18
00529 Naantali	737	83,0	586	671	161	67	-	2 396	31,2	71
00531 Nakkila	281	83,3	194	247	79	6	-	2 296	24,5	11
00532 Nastola	453	84,1	369	398	130	27	-	2 249	31,2	16
00533 Nauvo	104	80,8	66	74	19	6	1	2 363	22,5	-
00534 Nilsiä	479	74,1	350	397	65	33	10	2 293	28,6	-
00535 Nivala	795	84,3	593	683	125	17	15	2 295	32,7	17
00536 Nokia	1 719	86,9	1 234	1 607	261	82	40	2 297	32,3	108
00537 Noormarkku	253	85,8	195	234	51	14	-	2 334	28,4	11
00538 Nousiainen	195	82,6	152	138	70	8	-	2 457	32,5	1
00540 Nummi-Pusula	317	87,7	244	264	66	11	9	2 365	37,6	-

Taulukko 5a. Kuntasektorin kuukausi -ja tuntipalkat sopimusalan mukaan kunnittain

Tabell 5a. Månads- och timavlönade inom den kommunala sektorn; löner efter avtalsbranch och kommun

Kunnat Kommun	Kuukausipalkkaiset								Säännöllisen työajan ansio, €/kk		Tuntipalkkaiset
	Månadsavlönade								Lön för ordinarie arbetstid, €/månad		Timavlönade
	Lukumäärä	Naiset	Vakinaiset	Kokoaikaiset	Opettajat	Tekniset	Lääkärit	Yhteensä	Variaatio	Yhteensä	
Antal	Kvinnor,%	Ordinarie	Heltidsanställda	Lärare	Tekniska	Läkare	Totalt	Variant %	Totalt		
00541 Nurmes	439	84,1	319	389	89	28	-	2 297	29,4	27	
00543 Nurmijärvi	2 143	89,5	1 702	1 875	403	96	39	2 326	29,9	74	
00544 Nummo	406	83,5	375	379	115	14	-	2 416	31,7	34	
00545 Närpiö	509	84,7	383	328	109	21	-	2 562	30,5	10	
00559 Oravainen	156	81,4	121	93	20	6	-	2 487	26,9	-	
00560 Orimattila	456	84,4	377	404	141	18	-	2 322	30,5	8	
00561 Oripää	76	85,5	39	66	7	4	-	2 061	34,4	-	
00562 Orivesi	625	82,2	468	543	89	49	17	2 370	34,0	12	
00563 Oulainen	401	83,5	302	329	94	17	-	2 382	29,5	-	
00564 Oulu	7 959	76,1	5 687	6 999	1 253	805	264	2 452	33,8	503	
00567 Oulunsalo	441	84,1	330	371	119	19	11	2 487	37,9	6	
00573 Parainen	702	85,9	519	592	145	41	16	2 374	29,0	21	
00576 Padasjoki	110	79,1	91	90	36	9	-	2 226	32,4	-	
00577 Paimio	453	83,4	355	403	103	38	-	2 387	32,4	16	
00578 Paltamo	127	72,4	92	104	42	10	-	2 495	32,1	5	
00580 Parikkala	475	83,6	358	384	53	17	8	2 379	28,8	16	
00581 Parkano	374	85,6	287	340	68	20	5	2 343	28,6	17	
00583 Pelkosenniemi	64	76,6	49	57	12	2	-	2 460	30,3	-	
00584 Perho	221	84,6	172	196	48	10	6	2 007	27,7	-	
00585 Pernaja	157	89,8	115	122	23	6	-	2 244	30,3	-	
00586 Pemiö	224	85,7	178	195	64	10	-	2 455	31,5	17	
00587 Pertteli	135	88,9	113	126	20	6	-	2 192	31,3	-	
00588 Pertunmaa	116	87,1	104	99	19	2	2	2 383	30,4	6	
00592 Petäjävesi	232	75,0	176	176	48	14	-	2 385	33,1	4	
00593 Pieksämäki	1 096	84,9	917	985	165	53	30	2 413	35,9	32	
00595 Pielavesi	291	72,2	237	231	61	12	-	2 386	28,3	6	
00598 Pietarsaari	1 008	82,2	831	770	226	90	-	2 451	30,6	106	
00599 Pedersöre	546	82,1	414	377	141	11	-	2 597	30,7	-	
00601 Pihlajavesi	379	79,7	284	311	65	13	6	2 344	28,0	23	
00602 Piikkiö	239	82,0	191	210	62	17	-	2 409	30,4	7	
00603 Piippola	65	86,2	50	58	6	4	-	2 109	16,7	4	
00604 Pirkkala	961	87,9	710	821	157	53	27	2 426	36,5	34	
00606 Pohja	245	90,6	196	199	35	14	4	2 322	28,8	4	
00607 Polvijärvi	346	78,9	236	234	55	19	6	2 295	27,2	-	
00608 Pomarkku	136	84,6	102	103	27	4	-	2 340	33,3	4	
00609 Pori	5 560	76,0	4 332	4 703	1 188	623	92	2 559	34,5	513	
00611 Pormainen	224	85,3	173	210	65	6	1	2 662	38,1	-	
00614 Posio	370	73,8	267	236	45	11	6	2 465	35,9	23	
00615 Pudasjärvi	627	82,9	453	553	107	27	14	2 441	35,1	52	
00616 Pukkila	100	84,0	73	69	15	-	-	2 226	33,1	5	
00617 Pulkila	115	84,3	85	94	28	5	-	2 385	26,3	2	
00618 Punkaharju	135	79,3	110	113	37	8	-	2 424	29,2	3	
00619 Punkalaidun	190	81,6	142	167	41	14	-	2 325	33,5	2	
00620 Puolanka	108	74,1	80	82	34	13	-	2 398	32,2	5	
00623 Puumala	182	86,8	137	145	44	12	-	2 415	28,8	2	
00624 Pyhtää	228	86,0	180	197	45	10	7	2 417	34,3	7	
00625 Pyhäjoki	191	84,3	145	149	46	6	-	2 431	32,6	12	
00626 Pyhäjärvi	477	80,9	365	401	63	15	6	2 308	29,2	8	

Taulukko 5a. Kuntasektorin kuukausi -ja tuntipalkat sopimusalan mukaan kunnittain

Tabell 5a. Månads- och timavlönade inom den kommunala sektorn; löner efter avtalsbranch och kommun

Kunnat Kommun	Kuukausipalkkaiset							Säännöllisen työajan ansio, €/kk		Tuntipalkkaiset
	Månadsavlönade							Lön för ordinarie arbetstid, €/månad		Timavlönade
	Lukumäärä	Naiset	Vakinaiset	Kokoaikaiset	Opettajat	Tekniset	Lääkärit	Yhteensä	Variaatio	Yhteensä
Antal	Kvinnor,%	Ordinarie	Heltidsanställda	Lärare	Tekniska	Läkare	Totalt	Variant %	Totalt	
00630 Pyhäntä	106	87,7	86	96	26	1	-	2 472	28,8	-
00631 Pyhärinta	68	91,2	53	54	13	3	-	2 308	28,9	-
00632 Pyhäselkä	379	82,8	253	308	91	13	1	2 229	29,1	16
00633 Pylkönmäki	40	90,0	33	35	5	3	-	2 146	28,6	9
00635 Pälkäne	400	83,0	314	345	69	19	-	2 252	26,7	-
00638 Porvoo	3 025	82,9	2 390	2 577	597	298	57	2 423	30,6	111
00678 Raahe	981	86,3	796	853	250	29	-	2 324	26,7	66
00680 Raisio	1 160	85,4	932	1 056	183	84	34	2 335	29,5	83
00681 Rantasalmi	274	76,6	187	195	50	4	-	2 325	29,2	8
00682 Rantsila	81	82,7	58	73	21	8	-	2 435	32,0	6
00683 Ranua	346	84,4	253	296	74	14	6	2 505	33,3	11
00684 Rauma	1 914	80,1	1 456	1 624	439	179	-	2 419	30,1	159
00686 Rautalampi	164	81,1	125	139	38	4	-	2 450	33,6	10
00687 Rautavaara	154	78,6	104	134	25	10	3	2 356	29,6	1
00689 Rautjärvi	252	86,5	200	209	38	20	5	2 414	32,9	-
00691 Reisjärvi	284	76,8	228	225	42	7	3	2 392	32,7	8
00692 Renko	92	89,1	63	83	12	1	-	2 237	35,4	-
00694 Riihimäki	1 272	84,3	939	1 099	256	81	-	2 378	27,1	109
00696 Ristiina	197	79,2	151	185	53	16	-	2 346	30,5	-
00697 Ristijärvi	107	59,8	93	50	13	6	-	2 428	31,7	-
00698 Rovaniemi	3 052	82,1	2 369	2 770	577	187	68	2 517	35,2	228
00700 Ruokolahti	330	89,1	256	277	44	13	7	2 330	31,3	8
00701 Ruotsinpyhtää	28	75,0	28	27	-	2	-	2 319	28,7	4
00702 Ruovesi	373	86,6	279	332	51	16	5	2 351	35,9	8
00704 Rusko	176	83,5	129	161	48	6	4	2 424	36,4	-
00705 Rymättylä	89	87,6	66	81	14	5	-	2 253	27,3	-
00707 Rääkkylä	135	71,9	100	105	27	13	-	2 247	25,4	-
00729 Saarijärvi	593	82,8	433	491	100	31	-	2 383	28,8	44
00732 Salla	408	76,5	285	355	44	32	6	2 479	37,2	12
00734 Salo	1 429	84,7	1 082	1 247	302	94	-	2 505	29,6	65
00736 Saltvik	78	84,6	61	47	12	3	-	2 438	26,1	-
00737 Sammatti	52	90,4	34	46	8	2	-	2 208	34,0	-
00738 Sauvo	130	88,5	112	119	25	7	-	2 245	25,5	-
00739 Savitaipale	310	86,8	249	234	46	12	9	2 342	27,6	6
00740 Savonlinna	841	78,5	683	733	207	70	-	2 428	31,5	73
00741 Savonranta	63	82,5	52	56	10	5	-	2 160	27,5	-
00742 Savukoski	93	78,5	59	69	17	9	-	2 490	31,5	6
00743 Seinäjoki	1 812	77,1	1 398	1 592	332	221	-	2 396	30,0	121
00746 Sievi	346	72,3	267	289	76	13	-	-	-	-
00747 Siikainen	88	86,4	70	77	15	5	-	2 458	25,5	3
00748 Siikajoki	365	81,9	291	297	87	8	-	2 388	22,8	14
00749 Siilinjärvi	947	84,2	723	838	210	38	2	2 270	29,5	51
00751 Simo	220	89,1	168	178	43	8	6	2 511	33,0	3
00753 Sipoo	1 005	87,0	729	835	220	43	17	2 389	31,9	27
00754 Anjalankoski	784	83,8	643	664	157	37	-	2 325	29,0	64
00755 Siuntio	300	86,3	193	245	52	11	7	2 328	31,2	-
00758 Sodankylä	669	83,1	460	560	110	31	14	2 568	33,2	4
00759 Soini	135	79,3	95	116	28	13	-	2 380	27,9	-

Taulukko 5a. Kuntasektorin kuukausi- ja tuntipalkat sopimusalan mukaan kunnittain

Tabell 5a. Månads- och timavlönade inom den kommunala sektorn; löner efter avtalsbranch och kommun

Kunnat Kommun	Kuukausipalkkaiset Månadsavlönade							Säännöllisen työajan ansio, €/kk Lön för ordinarie arbetstid, €/månad		Tuntipalkkaiset Timavlönade
	Lukumäärä	Naiset	Vakinaiset	Kokoaikaiset	Opettajat	Tekniset	Lääkärit	Yhteensä	Variaatio	Yhteensä
	Antal	Kvinnor,%	Ordinarie	Heltidsanställda	Lärare	Tekniska	Läkare	Totalt	Variant %	Totalt
00761 Somero	572	86,5	418	482	92	17	12	2 347	31,6	18
00762 Sonkajärvi	265	84,2	172	224	51	10	8	2 395	34,0	3
00765 Sotkamo	464	74,4	330	364	109	42	-	2 396	31,9	5
00766 Sottunga	10	70,0	8	4	2	2	-	2 508	20,8	-
00768 Sulkava	152	83,6	122	128	32	10	-	2 309	28,2	-
00771 Sund	52	90,4	48	29	10	3	-	2 494	24,4	-
00775 Suomenniemi	48	79,2	34	34	4	5	-	2 145	34,2	-
00776 Suomensjärvi	49	87,8	32	40	7	3	-	2 225	34,8	-
00777 Suomussalmi	331	74,3	236	268	91	26	-	2 408	32,2	51
00778 Suonenjoki	358	84,1	276	313	82	23	-	2 327	30,3	29
00781 Sysmä	193	72,0	147	167	47	9	-	2 479	29,8	-
00783 Säköylä	217	79,3	170	192	51	21	3	2 419	32,5	-
00784 Särkisalo	25	80,0	21	21	3	3	-	2 519	35,8	-
00785 Vaala	251	86,1	185	210	46	13	6	2 464	32,0	22
00831 Taipalsaari	261	83,5	182	221	49	13	4	2 428	35,4	-
00832 Taivalkoski	288	82,6	187	240	68	9	6	2 688	32,9	21
00833 Taivassalo	78	74,4	67	71	21	9	-	2 418	29,0	-
00834 Tammela	308	87,7	216	278	60	11	-	2 372	26,3	9
00835 Tammisaari	908	84,5	712	700	163	59	15	2 410	31,0	43
00837 Tampere	13 768	74,7	10 420	12 132	2 209	1304	320	2 419	33,4	1082
00838 Tarvasjoki	90	91,1	71	82	24	-	-	2 310	28,8	-
00844 Tervo	91	81,3	68	76	14	5	-	2 379	29,8	5
00845 Tervola	380	72,1	266	259	50	7	5	2 393	31,3	11
00846 Teuva	427	88,8	327	362	63	10	8	2 427	33,9	10
00848 Tohmajärvi	405	81,0	281	313	77	14	8	2 361	32,3	7
00849 Toholampi	301	81,7	235	235	51	8	7	-	-	-
00850 Toivakka	133	85,7	89	119	32	5	-	2 333	24,7	3
00851 Tornio	1 157	84,6	883	1 003	222	69	22	2 278	45,7	36
00853 Turku	11 212	78,0	7 905	9 906	2 193	692	288	2 469	33,6	893
00854 Pello	349	86,5	256	291	47	15	7	2 398	31,1	9
00855 Tuulos	88	92,0	57	81	6	7	-	2 302	29,0	-
00857 Tuusniemi	152	83,6	101	125	34	5	-	2 328	30,2	10
00858 Tuusula	1 703	86,8	1 203	1 480	399	76	49	2 484	31,4	73
00859 Tyrmävä	284	86,6	217	258	67	6	7	2 396	35,7	11
00863 Töysä	155	88,4	106	127	36	3	-	2 351	32,5	6
00885 Ullava	68	83,8	38	48	8	7	-	2 344	27,1	-
00886 Ulvila	708	86,7	569	619	130	35	16	2 433	35,4	27
00887 Urjala	230	83,0	198	219	52	7	-	2 286	29,9	8
00889 Utajärvi	242	80,6	162	218	43	13	3	2 386	35,9	5
00890 Utsjoki	30	63,3	22	29	27	2	-	4 101	30,1	-
00892 Uurainen	162	90,1	94	128	31	4	-	2 373	27,0	3
00893 Uusikaartepyy	497	84,3	388	325	102	33	11	2 377	30,7	22
00895 Uusikaupunki	927	80,7	718	815	189	70	18	2 433	32,9	-
00905 Vaasa	4 802	78,1	3 697	3 942	943	358	81	2 535	33,4	264
00906 Vahto	61	90,2	57	56	11	2	-	2 279	24,7	-
00908 Valkeakoski	1 198	85,8	893	1 052	229	79	31	2 435	34,9	69
00909 Valkeala	502	86,1	353	453	120	21	-	2 324	29,9	28
00911 Valtimo	203	69,0	156	132	30	7	-	2 346	31,0	11

Taulukko 5a. Kuntasektorin kuukausi -ja tuntipalkat sopimusalan mukaan kunnittain

Tabell 5a. Månads- och timavlönade inom den kommunala sektorn; löner efter avtalsbranch och kommun

Kunnat Kommun	Kuukausipalkkaiset							Säännöllisen työajan ansio, €/kk		Tuntipalkkaiset
	Månadsavlönade							Lön för ordinarie arbetstid, €/månad		Timavlönade
	Lukumäärä	Naiset	Vakinaiset	Kokoaikaiset	Opettajat	Tekniset	Lääkärit	Yhteensä	Variaatio	Yhteensä
Antal	Kvinnor,%	Ordinarie	Heltidsanställda	Lärare	Tekniska	Läkare	Totalt	Variant %	Totalt	
00912 Vammala	530	75,5	401	470	165	35	-	2 467	34,3	47
00913 Vampula	123	76,4	102	104	8	1	-	2 093	22,4	-
00915 Varkaus	1 468	85,6	1 215	1 309	215	74	47	2 449	36,5	118
00916 Varpaisjärvi	142	85,2	114	123	25	3	1	2 341	23,7	8
00918 Vehmaa	156	87,2	122	121	25	-	-	2 093	32,6	-
00920 Velkua	7	85,7	5	6	3	-	-	3 074	27,8	4
00921 Vesanto	182	72,0	128	127	28	8	-	2 346	29,9	2
00922 Vesilahti	257	89,5	174	217	48	10	4	2 338	36,6	-
00923 Västanfjärd	40	90,0	30	26	3	2	-	2 308	26,0	-
00924 Veteli	171	85,4	138	140	55	9	-	2 417	32,4	5
00925 Vieremä	240	76,3	170	185	46	3	-	2 287	26,0	14
00926 Vihanti	191	88,5	131	146	48	4	-	2 377	28,1	8
00927 Vihti	1 162	90,1	896	993	252	41	18	2 433	31,3	55
00931 Viitasaari	514	83,1	347	443	75	30	13	2 284	32,5	28
00933 Vilppula	267	89,1	214	228	46	12	-	2 528	40,8	-
00934 Vimpeli	177	84,2	143	157	37	9	-	2 455	35,1	4
00935 Virolahti	211	85,8	163	194	34	16	-	2 305	25,6	-
00936 Virrat	540	85,6	379	455	88	27	8	2 412	34,3	29
00941 Vårdö	24	83,3	23	10	1	2	-	2 437	25,6	-
00942 Vähäkyrö	260	91,2	174	229	50	6	-	2 222	31,2	7
00945 Vöyri-Maksamaa	270	84,8	230	178	63	12	-	2 680	38,4	5
00971 Ylihärmä	169	87,6	130	144	29	9	5	2 419	35,8	1
00972 Yli-Ii	194	71,6	138	142	28	7	2	2 397	30,7	2
00973 Ylikiiminki	144	84,7	96	124	41	4	3	2 635	32,6	2
00975 Ylistaro	281	85,8	209	247	61	9	-	2 350	29,3	8
00976 Ylitornio	415	75,9	291	330	47	12	8	2 388	35,8	4
00977 Ylivieska	654	73,9	454	535	61	142	-	2 375	28,3	48
00978 Ylämaa	43	83,7	35	32	4	5	1	2 509	35,4	-
00979 Yläne	116	83,6	88	95	18	6	-	2 341	28,3	2
00980 Ylöjärvi	1 442	87,4	1 096	1 283	269	70	36	2 299	34,3	86
00981 Ypäjä	197	82,2	154	165	23	5	-	2 246	22,8	2
00988 Äetsä	191	84,3	130	168	50	7	-	2 463	32,3	5
00989 Ähtäri	310	81,6	257	269	64	20	-	2 409	32,3	14
00992 Äänekoski	1 260	83,9	882	1 052	211	80	25	2 456	31,3	29

Taulukko 5b. Kuntasektorin kuukausi -ja tuntipalkat sopimusalan mukaan kuntayhtymittäin

Tabell 5b. Månads- och timavlönade inom den kommunala sektorn; löner efter avtalsbranch i samkommun

Kuntayhtymät Samkommun	Kuukausipalkkaiset Månadsavlönade							Säännöllisen työajan ansio, €/kk Lön för ordinarie arbetstid, €/månad	
	Lukumäärä	Naiset	Vakinaiset	Kokoaikaiset	Opettajat	Tekniset	Lääkärit	Yhteensä	Variaatio
	Antal	Kvinnor,%	Ordinarie	Heltidsanställda	Lärare	Tekniska	Läkare	Totalt	Variant %
Kuntasektori yhteensä	407 188	80,9	310 642	353 593	65 468	24 646	13 811	2 498	35,1
Kuntayhtymät yhteensä	117 909	80,8	90 729	103 047	12 153	3 528	9 088	2 650	38,4
02100 Helsingin ja Uudenmaan sairaanhoitopiiri	19 192	85,5	15 210	16 624	-	219	2 240	2 770	37,7
02101 Etelä-Karjalan sairaanhoitopiiriin ky	1 393	86,9	1 117	1 262	-	30	128	2 618	43,1
02103 Kanta-Hämeen sairaanhoitopiiriin ky	1 997	84,6	1 558	1 887	-	75	206	2 524	39,7
02105 Länsi-Pohjan sairaanhoitopiiriin ky	915	87,7	700	855	-	26	70	2 621	42,4
02106 Keski-Suomen sairaanhoitopiiriin ky	3 134	83,2	2 309	2 691	-	89	286	2 602	42,0
02107 Pohjois-Savon sairaanhoitopiiriin ky	4 069	80,9	3 084	3 576	-	149	457	2 654	38,1
02108 Lapin sairaanhoitopiiriin ky	1 333	83,8	1 136	1 200	-	44	113	2 528	34,4
02109 Etelä-Savon sairaanhoitopiiriin ky	1 387	82,6	1 098	1 259	-	46	122	2 521	38,2
02111 Satakunnan sairaanhoitopiiriin ky	2 999	86,1	2 254	2 602	-	114	225	2 571	40,0
02112 Itä-Savon sairaanhoitopiiriin ky	1 700	88,8	1 256	1 583	-	34	123	2 378	37,8
02113 Etelä-Pohjanmaan sairaanhoitopiiriin ky	2 669	84,4	2 005	2 323	-	66	233	2 588	39,7
02114 Pirkanmaan sairaanhoitopiiriin ky	6 509	84,5	4 924	5 762	-	158	761	2 620	40,8
02115 Varsinais-Suomen sairaanhoitopiiriin ky	6 785	85,1	5 104	6 351	1	133	764	2 542	40,3
02116 Vasa sjukvårdsdistrikt skn	2 160	84,4	1 656	1 663	1	85	159	2 470	39,0
02117 Kymenlaakson sairaanhoitopiiriin ky	1 895	87,8	1 566	1 752	-	6	162	2 628	45,7
02118 Keski-Pohjanmaan sairaanhoitopiiriin ky	1 063	83,4	813	962	-	23	102	2 618	37,5
02119 Pohjois-Pohjanmaan sairaanhoitopiiriin ky	5 502	83,9	4 130	4 676	-	121	612	2 594	38,4
02120 Päijät-Hämeen sairaanhoitopiiriin ky	3 371	88,0	3 227	3 001	-	64	283	2 527	40,0
02122 Pohjois-Karjalan sairaanhoito- ja sos.palv. ky	2 694	83,0	2 194	2 368	8	81	202	2 402	37,1
02501 Kolpeneen palvelukeskuksen ky	229	84,7	149	208	7	4	1	2 392	24,1
02502 Kymenlaakson erityishuollon ky	424	91,5	301	378	3	8	1	2 245	18,2
02503 Kärkulla samkommun	781	84,6	564	550	-	1	4	2 261	19,1
02505 Pirkanmaan sosiaalipalvelujen ky	688	84,0	474	644	-	13	4	2 280	18,5
02506 Pääjärven kuntayhtymä	599	88,3	384	557	8	7	3	2 293	20,0
02507 Varsinais-Suomen erityishuoltopiiriin ky	432	85,9	305	397	4	10	4	2 156	19,2
02508 Eskoon sosiaalipalvelujen ky	392	89,0	261	360	-	10	1	2 297	19,6
02509 Pohjois-Pohjanmaan erityishuoltopiiriin ky	374	84,8	266	351	-	6	5	2 212	20,4
02511 Uudenmaan erityispalvelut ky	629	89,8	435	542	2	4	-	2 255	20,8
02512 Satakunnan erityishuoltopiiriin ky	389	86,4	281	342	1	24	2	2 288	21,5
02513 Vaalijalan kuntayhtymä	629	78,4	438	589	8	13	4	2 254	22,1
02515 Ålands omsorgsförbund skn	117	88,0	74	70	-	1	-	2 556	19,9
02708 Kajalankoti kuntayhtymä	46	97,8	36	46	-	-	-	2 100	15,2
02713 Hintan vanhainkodin ky	59	98,3	49	58	-	-	-	2 139	14,7
02717 Vanhainkoti Pentorinne ky	46	97,8	30	42	-	-	-	2 126	12,2
02729 Vanhainkoti Maision ky	62	98,4	41	58	-	-	-	2 138	14,0
02748 Kommunalförbundet för De Gamlas Hem	63	98,4	41	50	-	-	-	2 398	24,5
02752 Askaisen vanhainkodin ky	36	94,4	24	35	-	-	-	2 110	14,5
02801 Varsinais-Suomen lastensuojelun ky	35	65,7	27	33	-	-	-	2 697	16,9
02804 Nikinharjun kuntayhtymä	32	87,5	21	27	1	-	-	2 441	13,8
02806 Päijät-Hämeen perheneuvolan ky	21	95,2	16	16	-	-	1	2 917	19,4
02812 Kymenlaakson kasvatus- ja perheneuvolan ky	19	94,7	15	15	-	-	-	2 767	16,6
02902 Hämeen päihdehuollon ky	37	67,6	26	36	-	2	-	2 270	22,1
02903 Itä-Suomen päihdehuollon kuntayhtymä	25	68,0	21	25	-	3	-	2 323	22,9
02907 Uudenmaan päihdehuollon ky	38	63,2	33	35	-	2	-	2 324	22,0
03101 Vammalan seudun ammatillisen koulutuksen ky	112	65,2	84	102	76	4	-	2 815	31,8
03102 Siika-Pyhäjokialueen koulutuskuntayhtymä	143	60,8	92	129	82	11	-	2 653	28,4
03107 Jyväskylän koulutuskuntayhtymä	798	60,5	613	659	565	29	-	2 915	27,2
03108 Jämsän seudun ammatillisen koulutuksen ky	162	56,2	131	147	110	14	-	2 849	24,8
03110 Kalajokilaakson koulutuskuntayhtymä	339	58,1	225	292	212	13	-	2 724	27,4
03113 Keski-Pohjanmaan koulutuskuntayhtymä	501	57,5	333	435	282	24	-	2 835	30,1
03114 Keski-Savon oppimiskeskuksen ky	91	45,1	70	81	52	7	-	2 610	26,9
03115 Keski-Uudenmaan ammattikoulutusyhtymä	465	62,8	375	415	299	11	-	2 895	27,5

Taulukko 5b. Kuntasektorin kuukausi- ja tuntipalkat sopimusalan mukaan kuntayhtymittäin
Tabell 5b. Månads- och timavlönade inom den kommunala sektorn; löner efter avtalsbranch i samkommun

Kuntayhtymät Samkommun	Kuukausipalkkaiset							Säännöllisen työajan ansio, €/kk	
	Månadsavlönade							Lön för ordinarie arbetstid, €/månad	
	Lukumäärä	Naiset	Vakinaiset	Kokoaikaiset	Opettajat	Tekniset	Lääkärit	Yhteensä	Variaatio
	Antal	Kvinnor,%	Ordinarie	Heltidsanställda	Lärare	Tekniska	Läkare	Totalt	Variant %
03116 Koillis-Pohjanmaan ammatillisen koulutuksen ky	101	44,6	59	86	55	-	-	2 534	27,3
03117 Kokemäenjokilaakson ammatillisen koulutuksen ky	116	44,0	88	112	72	5	-	2 836	30,6
03119 Hämeenmaan ammatti-instituutti	76	51,3	48	67	52	3	-	2 910	26,3
03120 Länsi-Uudenmaan ammattikoulutusyhtymä	330	61,8	251	281	224	15	-	2 920	29,3
03121 Loimaan ammatti-instituutin ky	131	59,5	101	123	88	3	-	2 761	28,0
03122 Lounais-Hämeen ammatillisen koulutuksen ky	123	61,0	94	104	82	6	-	2 936	26,7
03125 Mäntän seudun ammatillisen koulutuksen ky	88	56,8	51	82	49	3	-	2 794	33,1
03128 Pohjois-Karjalan koulutuskuntayhtymä	926	55,5	709	757	544	63	-	2 830	28,7
03130 Pohjois-Satakunnan koulutuskuntayhtymä	113	51,3	59	109	80	3	-	2 728	24,8
03132 Itä-Uudenmaan koulutuskuntayhtymä	279	61,6	236	229	160	-	-	2 847	31,2
03133 Raahen koulutuskuntayhtymä	132	51,5	86	111	71	13	-	2 670	33,2
03134 Rasion ammattioppilaitoksen ky	155	63,2	117	141	117	5	-	2 894	27,8
03136 Riihimäen seudun ammattioppilaitoksen ky	109	53,2	71	102	78	2	-	3 227	29,9
03137 Salon seudun koulutuskuntayhtymä	269	63,2	210	248	185	5	-	2 829	26,8
03138 Itä-Savon ammattikoulutuksen ky	302	58,3	237	263	185	24	-	2 620	29,3
03140 Suomenselän koulutuskuntayhtymä	47	44,7	35	46	30	-	-	2 522	28,8
03141 Kurikan ammattioppilaitoksen ky	45	31,1	31	38	43	-	-	3 103	20,5
03142 Etelä-Savon koulutuksen ky	398	58,3	286	307	230	19	-	2 642	29,7
03144 Valkeakosken seudun ammatillisten oppilaitosten ky	135	58,5	102	113	80	5	-	2 808	31,1
03146 Västra nylands yrkesskola samkommun	48	50,0	23	44	31	-	-	2 635	29,0
03147 Ylä-Savon ammatillisen koulutuksen ky	295	51,5	175	247	178	15	-	2 687	25,0
03148 Optima samkommun	209	53,6	149	155	116	-	-	2 905	27,0
03149 Åbolands yrkesskola samkommun	38	52,6	26	34	24	-	-	2 601	26,6
03150 Äänekosken ammatillisen koulutuksen ky	241	56,0	174	223	154	9	-	2 694	25,5
03151 Samkommunen för yrkesutbildning i östra nyland	58	50,0	44	54	36	3	-	2 420	26,1
03156 Hämeenlinnan koulutuskuntayhtymä	321	62,6	279	273	222	10	-	2 973	27,0
03163 Espoon seudun ammattikoulutusyhtymä	540	62,2	373	471	366	9	-	2 802	24,5
03164 EVTEK - kuntayhtymä	346	51,4	260	303	203	3	-	3 701	33,6
03165 Vocana (Sydösterbottens yrkesskola sk)	33	42,4	26	31	17	2	-	2 949	25,3
03166 Rovaniemen koulutuskuntayhtymä	896	53,5	575	790	522	55	-	3 037	30,2
03167 Suupohjan koulutuskuntayhtymä	96	53,1	75	85	52	4	-	2 799	33,9
03168 Oulun seudun ammatillisen koulutuksen ky	1 420	58,0	967	1 226	871	44	-	3 128	29,1
03169 Päijät-Hämeen koulutuskonserni	1 512	61,8	1 056	1 215	797	82	-	2 887	33,1
03170 Pohjois-Savon ammatillisen korkeakoulutuksen ky	590	53,6	408	505	351	21	-	3 246	31,1
03171 Seinäjoen ammatillisen korkeakouluopetuksen ky	881	59,4	580	792	521	18	-	2 830	30,1
03172 Hämeen ammatillisen korkeakoulutuksen ky	762	56,4	552	648	359	20	-	3 284	35,3
03173 Mikkelin ammattikorkeakoulu yhtymä	453	62,0	255	413	197	5	-	3 189	31,7
03174 Etelä-Karjalan koulutuskuntayhtymä	763	62,3	606	612	510	29	-	3 036	31,3
03175 Länsi-Pirkanmaan koulutuskuntayhtymä	223	57,8	154	178	122	1	-	2 534	31,1
03176 Varsinais-Suomen maaseutuoppilaitoksen ky	82	67,1	72	73	43	3	-	2 645	22,8
03177 Länsi-Suomen ammatillisen aikuiskoulutuksen ky	112	44,6	84	106	89	-	-	3 044	25,5
03178 Hämeenlinnan seudun kansalaisopiston ky	31	80,6	16	17	21	-	-	2 806	29,7
03180 Järviselän seudun koulutuskuntayhtymä ammatti-instituutti	112	57,1	76	101	54	12	-	2 541	29,1
03181 Savon koulutuskuntayhtymä	1 031	58,0	771	887	646	53	-	2 882	26,7
03183 Kotkan-Haminan seudun koulutus ky	369	55,3	262	267	242	7	-	2 892	33,2
03184 Pirkanmaan koulutuskonserni ky	374	66,6	371	336	207	12	-	2 952	30,0
03185 Kemi-Torniolaakson ky/Lappia	640	55,9	450	582	372	4	-	3 047	32,0
04106 Rasion-Naantalin vesilaitos ky	12	33,3	9	9	-	12	-	2 336	21,7
04108 Tuusulan seudun vesilaitos ky	10	10,0	8	10	-	9	-	2 203	25,0
05100 Suomen kuntaliitto	277	65,7	249	248	2	-	1	3 902	41,3
05102 Kuntien eläkevakuutus	375	73,3	353	352	-	-	2	3 753	55,5
05105 Suomen satamaliitto	3	66,7	3	3	-	-	-	5 384	60,3
05112 Pirkanmaan liitto	39	53,8	34	36	-	7	-	3 385	40,4
05113 Uudenmaan liitto	62	67,7	53	54	-	19	-	3 466	40,2
05114 Itä-Uudenmaan liitto	15	46,7	13	14	-	6	-	2 954	26,0

Taulukko 5b. Kuntasektorin kuukausi- ja tuntipalkat sopimusalan mukaan kuntayhtymittäin

Tabell 5b. Månads- och timavlönade inom den kommunala sektorn; löner efter avtalsbranch i samkommun

Kuntayhtymät Samkommun	Kuukausipalkkaiset							Säännöllisen työajan ansio, €/kk	
	Månadsavlönade							Lön för ordinarie arbetstid, €/månad	
	Lukumäärä	Naiset	Vakinaiset	Kokoaikaiset	Opettajat	Tekniset	Lääkärit	Yhteensä	Variaatio
Antal	Kvinnor,%	Ordinarie	Heltidsanställda	Lärare	Tekniska	Läkare	Totalt	Variant %	
05115 Satakuntaliitto	29	51,7	24	25	-	9	-	3 146	37,6
05116 Lapin liitto	189	21,7	136	185	-	139	-	2 681	25,6
05118 Varsinais-Suomen liitto	53	60,4	39	50	-	9	-	3 254	36,2
05126 Etelä-Karjalan liitto	28	67,9	19	26	-	4	-	3 157	41,8
05127 Hämeen liitto	29	62,1	23	27	-	4	-	2 887	31,4
05128 Päijät-Hämeen liitto	259	15,8	230	254	-	182	-	2 830	22,7
05130 Keski-Suomen liitto	35	62,9	28	34	-	6	-	3 658	38,4
05131 Keski-Pohjanmaan liitto	18	55,6	10	18	-	-	-	3 101	42,8
05132 Etelä-Pohjanmaan liitto	22	63,6	15	21	-	-	-	3 170	27,7
05133 Pohjanmaan liitto	30	63,3	22	25	-	-	-	3 360	39,8
05134 Kymenlaakson liitto	29	55,2	23	26	-	6	-	3 109	44,5
05135 Suupohjan elinkeinotoimen ky	144	50,7	114	102	-	-	-	2 337	17,5
05137 Pohjois-Pohjanmaan liitto	53	64,2	39	52	-	-	-	3 136	35,0
05142 Pohjois-Karjalan liitto	43	51,2	26	40	-	-	-	3 213	42,9
05143 Pohjois-Savon liitto	32	62,5	21	32	-	8	-	3 208	41,4
05144 Etelä-Savon maakuntaliitto	32	65,6	27	31	-	6	-	3 114	42,2
05160 Oulunkaaren seutukunnan kuntayhtymä	9	77,8	-	8	-	-	1	3 415	43,9
05165 Ylivieskan seutukuntayhdistys	16	43,8	4	15	-	-	-	3 101	29,3
05166 Ålands kommunförbund k.f.	6	66,7	6	3	-	-	-	3 817	33,1
05174 Kainuun maakunta kuntayhtymä	3 007	87,5	2 384	2 626	130	59	175	2 528	34,3
05205 Sagalunds hembygdsmuseum sk	2	50,0	2	2	-	-	-	-	-
05206 Pääkaupunkiseudun yhteistyövaltuuskunta	294	46,3	269	271	-	166	-	2 839	33,1
05207 Jokilaaksojen musiikkiopiston ky	23	56,5	21	20	19	-	-	2 691	18,9
05208 Södra Ålands högstadiedistrikt	92	77,2	69	64	53	1	-	3 050	25,7
05209 Skn för Västra Nylands folkhögskola	24	75,0	23	19	10	-	-	2 270	18,1
05210 Norra Ålands högstadiedistrikt	47	78,7	35	32	31	-	-	2 916	22,9
05211 Keski-Uudenmaan viesuasuojelun ky	5	60,0	4	5	-	3	-	3 097	17,0
05215 Samkommunen för Kronoby folkhögskola	23	52,2	10	18	12	-	-	2 468	29,2
05223 Sisä-Savon seutuyhtymä	-	0,0	-	-	-	-	-	-	-
05225 Kouvolan seudun kuntayhtymä	380	64,4	222	297	180	4	-	2 776	32,0
05226 Salon seudun kehittämiskeskus ky	15	40,0	6	12	-	-	-	3 547	23,9
05227 Svenska Österbottens förbund för utbildning och kultur	451	57,4	292	348	246	13	-	2 934	32,1
05229 Hyvinkään-Riihimäen talousalueen yrityspalvelun ky	7	42,9	5	7	-	-	-	3 150	31,1
05231 Itä-Lapin kuntayhtymä	8	87,5	2	7	-	-	-	3 078	13,4
05232 Itä-Savon kuntayhtymä	29	72,4	4	26	-	-	-	2 552	25,3
05233 Vaasan seudun urheiluhallit ky	14	21,4	14	14	-	11	-	2 666	18,2
05304 Etelä-Pirkanmaan terveydenhuollon ky	179	95,0	145	160	-	-	21	2 607	46,7
05305 Harjavan seudun terveydenhuollon ky	277	91,7	205	227	-	8	30	2 737	61,1
05309 Hämeenlinnan seudun kansanterveystyön ky	567	93,1	455	492	-	18	72	2 436	37,8
05310 Härkätien kuntayhtymä	193	91,7	153	162	-	3	29	2 637	43,3
05312 Iisalmen seudun kansanterveystyön ky	252	87,7	216	224	-	3	23	2 470	36,6
05315 Joutsan seudun terveydenhuollon ky	114	91,2	85	90	-	4	7	2 326	34,8
05318 Kaarinan-Piikkiön terveyskeskus	271	93,7	218	244	-	2	38	2 523	39,4
05319 Kangasalan seudun terveyskeskuksen ky	386	93,0	305	332	-	9	61	2 648	46,3
05320 Kankaanpään kansanterveystyön ky	237	92,4	194	205	-	9	22	2 505	43,7
05323 Keski-Karjalan terveyskeskuntayhtymä	190	95,3	145	168	-	4	16	2 264	35,0
05324 Keuruun-Multian kansanterveystyön ky	189	93,7	154	150	-	-	17	2 595	47,7
05327 Kokkolan seudun terveyskeskus ky	497	89,9	360	419	-	28	53	2 547	45,4
05328 Skn för folkhälsoarbetet i Jakobstadsnejden	823	91,0	651	687	-	27	67	2 471	38,6
05330 Malax-Korsnäs hälsövärdcentral samkommun	94	92,6	69	60	-	1	7	2 482	50,9
05332 Loviisan seudun terveydenhuollon ky	207	94,2	171	148	-	11	19	2 545	48,1
05333 Kouvolan-Valkealan kansanterveystyön ky	816	93,9	656	729	-	24	64	2 510	43,8
05334 Laitilan-Pyhärannan kansanterveystyön ky	102	95,1	86	84	-	3	8	2 491	40,0

Taulukko 5b. Kuntasektorin kuukausi- ja tuntipalkat sopimusalan mukaan kuntayhtymittäin

Tabell 5b. Månads- och timavlönade inom den kommunala sektorn; löner efter avtalsbranch i samkommun

Kuntayhtymät Samkommun	Kuukausipalkkaiset							Säännöllisen työajan ansio, €/kk		
	Månadsavlönade							Lön för ordinarie arbetstid, €/månad		
	Lukumäärä	Naiset	Vakinaiset	Kokoaikaiset	Opettajat	Tekniset	Lääkärit	Yhteensä	Variaatio	
Antal	Kvinnor,%	Ordinarie	Heltidsanställda	Lärare	Tekniska	Läkare	Totalt	Variant %		
05336 Lammin-Tuuloksen kansanterveystyön ky	87	92,0	64	79	-	4	6	2 423	39,3	
05342 Forssan seudun terveydenhuollon ky	611	88,2	521	536	-	23	83	2 686	43,9	
05343 Luoteis-Satakunnan kansanterveystyön ky	173	93,6	135	156	-	4	20	2 417	45,6	
05346 Muonion-Enontekiön kansanterveystyön ky	60	93,3	47	52	-	1	6	2 597	40,4	
05350 Naantalın kansanterveystyön ky	154	92,9	128	131	-	1	18	2 919	70,7	
05352 Maskun kansanterveystyön ky	127	93,7	110	113	-	3	19	2 557	35,1	
05353 Nurmeksén ja Valtimon terveydenhuollon ky	164	87,2	124	144	-	5	14	2 525	40,5	
05354 Närpes hälsövärdcentral samkommun	139	90,6	106	90	-	7	12	2 535	42,2	
05355 Samkommunen för folkhälsoarbetet Oravais, Vörå och Maxmo kommuner	81	90,1	69	49	-	1	6	2 437	33,2	
05358 Oulaisten seudun kansanterveystyön ky	167	89,8	118	135	-	4	19	2 118	35,8	
05359 Paimion-Sauvon kansanterveyskuntayhtymä	111	91,9	81	94	-	3	19	2 439	35,8	
05360 Palokan terveydenhuollon ky	509	87,0	494	431	-	16	58	2 627	54,6	
05363 Pelkosenniemen-Savukosken kansanterveystyön ky	48	93,8	38	41	-	1	4	2 566	42,5	
05364 Tunkkarin terveydenhuollon ky	180	92,8	124	153	-	1	10	2 253	29,0	
05367 Pielaveden ja Keiteleén kansanterveystyön ky	162	92,6	124	152	-	4	14	2 317	32,1	
05370 Pöytyän kansanterveystyön ky	125	93,6	91	111	-	3	17	2 493	51,8	
05371 Rauman kansanterveystyön ky	433	92,8	356	360	-	23	56	2 529	47,6	
05372 Saarijärven-Karstulan seudun terveydenhuollon ky	340	93,5	279	291	-	6	27	2 441	38,9	
05374 Seinäjoen seudun terveystyhtymä	501	87,0	410	445	-	29	60	2 695	46,2	
05375 Siilinjärven ja Maaningan terveydenhuollon ky	201	91,5	165	175	-	3	28	2 450	37,5	
05376 Sisä-Savon terveydenhuollon ky	324	88,0	226	294	-	7	34	2 452	36,6	
05379 Säkyllän ja Köyliön kansanterveystyön ky	124	88,7	91	105	-	1	9	2 500	42,2	
05383 Korpilahden-Muuramen kansanterveystyön ky	187	88,2	141	162	-	3	22	2 501	36,5	
05385 Vieskan seudun terveydenhuollon ky	327	90,5	307	276	-	8	32	2 523	45,1	
05391 Loimaan seudun kansanterveystyön ky	202	96,0	159	166	-	4	24	2 493	39,4	
05392 Huitistien seudun terveydenhuollon ky	161	91,9	128	148	-	6	20	2 695	53,1	
05398 Kristiinankaupungin-Karjoen terveystyhtymän ky	112	94,6	91	86	-	4	16	2 722	42,9	
05400 Jämsän seudun terveydenhuollon ky	568	91,0	431	480	-	15	38	2 454	42,5	
05401 Kimitöns hälsöcentral samkommun	110	95,5	85	74	-	-	9	2 433	44,6	
05404 Kyrönmaan terveystyhtymän ky	169	94,7	139	149	-	7	16	2 408	33,1	
05405 Koillis-Savon kansanterveystyön ky	187	90,4	144	173	-	5	20	2 344	35,3	
05410 Riihimäen seudun terveystyhtymän ky	430	94,2	346	369	-	24	41	2 541	37,8	
05411 Salon seudun kansanterveystyön ky	599	93,8	467	529	-	14	74	2 494	41,9	
05416 Raahen seudun terveydenhuollon ky	662	91,1	501	572	-	26	79	2 543	40,4	
05418 Vehmassalon kuntayhtymä	104	95,2	78	90	-	1	10	2 410	36,7	
05419 Ylä-Savon terveydenhuollon kuntayhtymä	447	84,1	356	394	-	22	38	2 512	37,6	
05420 Sastamalan perusturvakuntayhtymä	493	95,5	386	443	-	10	31	2 417	35,0	
05421 Kuusiokuntien terveystyhtymän ky	500	92,0	408	411	-	5	36	2 404	42,3	
05422 Kuntayhtymä kaksineuvoinen	255	91,4	197	231	-	8	32	2 450	42,7	

Taulukko 6. Kuntasektorin tuntipalkat palkkaryhmän mukaan
Tabell 6. Timavlönade inom den kommunala sektorn; löner efter lönegrupp

	Lukumäärä					Säännöllisen työajan kta		Kokonaistyöaikana		
	Antal					Ordinarie arbetstid mtl		Under total arbetstid		
	Aikatyö %		Urakkatyö %			Työaikalisät		Tunnit		Siitä ylityö %
	Tidsarbete %		Ackordsarbete %			Arbetsstillsätt		Timmar		Därav övertid %
	Yhteensä	Kta €/tunti	Kta €/tunti	Kta €/tunti	Työaikalisitt	Työaikalisin			Kta €/tunti	
	Totalt	Mtl €/timme	Mtl €/timme	Mtl €/timme	Exkl. €/timme	Inkl. €/timme	100 t		Mtl €/timme	
Kuntasektori yhteensä	15 136	91,3	11,66	8,7	14,14	11,82	12,01	2 003 036	1,7	12,26
1-4 Yhteensä	13 295	90,7	12,06	9,3	14,31	12,21	12,41	1 783 206	1,9	12,69
1 Yhteensä	10 725	90,7	12,46	9,3	14,69	12,60	12,82	1 448 326	2,0	13,12
1A	1 468	85,0	14,05	15,0	15,46	14,25	14,43	202 003	3,4	15,00
1B	6 097	89,8	12,61	10,2	14,48	12,75	12,93	819 765	2,0	13,23
1C	3 160	95,2	11,50	4,8	14,17	11,55	11,83	426 558	1,3	12,01
2 Yhteensä	2 103	89,9	10,58	10,1	12,51	10,78	10,99	276 207	1,2	11,14
2A	1 284	90,9	10,81	9,1	12,74	11,01	11,24	172 243	1,4	11,42
2B	819	88,3	10,17	11,7	12,19	10,42	10,59	103 965	0,8	10,69
3 Yhteensä	339	97,3	9,16	2,7	11,00	9,22	9,26	44 602	0,9	9,35
4 Yhteensä	128	86,3	8,38	13,7	11,09	8,77	8,82	14 071	0,8	8,93
Palkkaryhmiin kuulumattomat yht.	1 841	95,9	8,59	4,1	11,14	8,70	8,77	219 830	0,5	8,82
Nuoret	64	43,7	9,46	56,3	11,84	10,76	11,11	8 242	2,6	11,39
Harjoittelijat	37	83,1	9,18	16,9	11,27	9,51	9,63	3 439	2,3	9,80
Oppisopimussuhteiset	79	91,9	9,55	8,1	10,29	9,62	9,70	9 946	3,0	10,01
Vajaa-työkykyiset	432	99,3	7,59	0,7	10,69	7,61	7,61	54 373	-	7,62
Työllistetyt	1 153	98,7	8,95	1,3	10,25	8,97	9,03	132 562	0,3	9,05
Muut	76	92,3	7,76	7,7	12,49	8,16	8,44	11 269	1,2	8,63
Miehet yhteensä	12 781	90,2	11,89	9,8	14,23	12,05	12,23	1 714 067	1,9	12,51
1-4 yhteensä	11 394	89,7	12,25	10,3	14,40	12,40	12,60	1 546 177	2,0	12,90
1 Yhteensä	9 794	90,0	12,54	10,0	14,70	12,69	12,90	1 329 022	2,1	13,22
1A	1 417	84,7	14,08	15,3	15,47	14,28	14,46	195 681	3,5	15,05
1B	5 692	89,2	12,65	10,8	14,50	12,79	12,98	768 691	2,1	13,30
1C	2 685	94,5	11,59	5,5	14,15	11,63	11,89	364 650	1,4	12,09
2 Yhteensä	1 283	86,7	10,71	13,3	12,72	10,98	11,07	175 395	1,6	11,25
2A	892	88,0	10,90	12,0	12,85	11,16	11,24	122 677	1,7	11,45
2B	391	83,7	10,23	16,3	12,48	10,57	10,66	52 718	1,3	10,79
3 Yhteensä	219	96,1	9,23	3,9	11,00	9,32	9,34	30 544	1,2	9,46
4 Yhteensä	98	84,2	8,40	15,8	11,24	8,89	8,95	11 216	0,9	9,08
Palkkaryhmiin kuulumattomat yht.	1 387	94,8	8,69	5,2	11,16	8,83	8,91	167 890	0,6	8,97
Nuoret	61	44,2	..	55,8	7 790	2,8	..
Harjoittelijat	29	78,5	9,06	21,5	11,27	9,50	9,65	2 710	2,9	9,87
Oppisopimussuhteiset	66	90,8	9,64	9,2	10,29	9,71	9,80	8 778	3,4	10,14
Vajaa-työkykyiset	272	98,9	7,82	1,1	10,69	7,85	7,85	34 862	0,1	7,86
Työllistetyt	899	98,3	8,96	1,7	10,25	8,99	9,05	103 717	0,3	9,07
Muut	60	91,4	7,69	8,6	12,49	8,14	8,41	10 033	1,3	8,63
Naiset yhteensä	2 355	97,7	10,40	2,3	12,08	10,45	10,70	288 969	0,6	10,78
1-4 yhteensä	1 901	97,3	10,88	2,7	12,13	10,93	11,23	237 029	0,6	11,32
1 Yhteensä	931	98,7	11,59	1,3	13,92	11,62	11,85	119 303	0,8	11,95
1A	51	91,4	13,18	8,6	14,31	13,27	13,30	6 322	0,5	13,43
1B	405	98,9	12,10	1,1	12,67	12,11	12,17	51 073	0,8	12,26
1C	475	99,3	11,01	0,7	14,61	11,05	11,45	61 908	0,8	11,55
2 Yhteensä	820	95,4	10,37	4,6	11,63	10,44	10,87	100 813	0,5	10,95
2A	392	98,0	10,61	2,0	11,69	10,63	11,23	49 565	0,7	11,34
2B	428	92,9	10,12	7,1	11,60	10,26	10,51	51 247	0,4	10,58
3 Yhteensä	120	100,0	9,02	0,0	-	9,02	9,07	14 057	0,3	9,10
4 Yhteensä	30	94,5	8,28	5,5	9,32	8,33	8,34	2 855	0,0	8,34
Palkkaryhmiin kuulumattomat yht.	454	99,4	8,26	0,6	10,44	8,27	8,31	51 940	0,2	8,32
Nuoret	3	33,9	..	66,1	451	0,0	..
Harjoittelijat	8	100,0	9,55	0,00	-	9,55	9,55	729	0,0	9,55
Oppisopimussuhteiset	13	100,0	8,90	0,00	-	8,90	8,97	1 168	0,0	8,97
Vajaa-työkykyiset	160	100,0	7,19	0,00	-	7,19	7,19	19 510	0,0	7,19
Työllistetyt	254	100,0	8,92	0,00	-	8,92	8,96	28 845	0,3	8,97
Muut	16	100,0	8,27	0,00	-	8,27	8,68	1 236	0,0	8,68

Taulukko 7. Valtion kuukausipalkat budjetin pääluokan ja toimialan mukaan
Tabell 7. Månadsavlönade inom staten; löner efter huvudtitel i budgeten och näringsgren

	Lukumäärä					Kokonaisansio, €/kk	
	Antal					Totalt, €/månad	
	Yhteensä	Kokoaikaiset	Osa-aikaiset	Virkasuhteiset	Työsuhteiset	Kokoaikaiset	Osa-aikaiset
	Totalt	Heltidsanst.	Deltidсанst.	Statsjänstemän	Arbetsavtalsförhållande	Heltidsanst.	Deltidсанst.
Budjettitalous yhteensä	119 667	109 805	9 862	100 076	19 591	3 003	1 505
21 Eduskunta	910	836	74	688	222	3 759	1 661
K Klinteistö-, vuokraus- ja tutkimuspalvelut; liike-elämän palvelut	30	27	3	2	28	3 307	..
73200 Yhteiskuntatieteellinen ja humanistinen tutkimus ja kehittäminen	30	27	3	2	28	3 307	..
L Julkinen hallinto ja maanpuolustus; pakollinen sosiaalivakuutus	880	809	71	686	194	3 774	1 633
75110 Julkinen yleishallinto	824	755	69	630	194	3 609	1 587
75231 Oikeudenhoito	56	54	2	56	-	5 966	..
22 Tasavallan presidentin kanslia	78	78	-	66	12	3 481	-
L Julkinen hallinto ja maanpuolustus; pakollinen sosiaalivakuutus	78	78	-	66	12	3 481	-
75110 Julkinen yleishallinto	78	78	-	66	12	3 481	-
23 Valtioneuvosto	268	257	11	268	-	3 546	2 039
L Julkinen hallinto ja maanpuolustus; pakollinen sosiaalivakuutus	268	257	11	268	-	3 546	2 039
75110 Julkinen yleishallinto	231	224	7	231	-	3 477	1 638
75231 Oikeudenhoito	37	33	4	37	-	4 026	..
24 Ulkoasiainministeriön hallinnonala	1 019	965	54	954	65	3 239	1 858
L Julkinen hallinto ja maanpuolustus; pakollinen sosiaalivakuutus	1 019	965	54	954	65	3 239	1 858
75210 Ulkoasiain hallinto	1 019	965	54	954	65	3 239	1 858
25 Oikeusministeriön hallinnonala	9 633	9 187	446	9 581	52	2 988	1 478
K Klinteistö-, vuokraus- ja tutkimuspalvelut; liike-elämän palvelut	508	482	26	507	1	3 022	1 563
73200 Yhteiskuntatieteellinen ja humanistinen tutkimus ja kehittäminen	31	28	3	30	1	3 492	..
74112 Asiantuntijatoimistot	455	432	23	455	-	2 961	1 529
74119 Muu lakiasian palvelu	11	11	-	11	-	2 799	-
74301 Tekninen testaus ja analysointi	11	11	-	11	-	4 409	-
L Julkinen hallinto ja maanpuolustus; pakollinen sosiaalivakuutus	9 096	8 679	417	9 045	51	2 986	1 471
75110 Julkinen yleishallinto	31	31	-	31	-	3 748	-
75122 Terveystieteiden ja sosiaaliturvan hallinto	187	182	5	186	1	2 732	..
75130 Työvoima- ja elinkeinoasiain hallinto	29	26	3	29	-	2 890	..
75231 Oikeudenhoito	5 951	5 634	317	5 946	5	3 232	1 513
75232 Vankeinhoito	2 898	2 806	92	2 853	45	2 498	1 323
M koulutus	29	26	3	29	-	3 223	..
80220 Ammatillinen koulutus	29	26	3	29	-	3 223	..
26 Sisäasiainministeriön hallinnonala	17 495	16 889	606	17 428	67	3 066	1 724
L Julkinen hallinto ja maanpuolustus; pakollinen sosiaalivakuutus	17 057	16 456	601	16 990	67	3 057	1 727
75110 Julkinen yleishallinto	2 086	1 951	135	2 041	45	3 212	2 073
75140 Julkishallintoa tukevat toiminnot	332	298	34	321	11	2 413	1 392
75231 Oikeudenhoito	814	743	71	814	-	2 574	1 418
75241 Poliisitoimi	10 144	9 851	293	10 133	11	3 031	1 600
75242 Rajojen vartiointi ja väestönsuojelu	2 902	2 860	42	2 902	-	3 207	1 952
75250 Palo- ja pelastustoimi	779	753	26	779	-	3 162	2 262
M koulutus	438	433	5	438	-	3 428	..
80220 Ammatillinen koulutus	388	384	4	388	-	3 336	..
80300 Korkeakoulut	50	49	1	50	-	4 106	..
27 Puolustusministeriön hallinnonala	16 189	15 667	522	13 347	2 842	3 017	1 368
L Julkinen hallinto ja maanpuolustus; pakollinen sosiaalivakuutus	16 002	15 491	511	13 163	2 839	3 015	1 366
75110 Julkinen yleishallinto	1 234	1 107	127	139	1 095	2 637	1 174
75220 Maanpuolustus	14 768	14 384	384	13 024	1 744	3 046	1 429
N Terveystieteiden ja sosiaalipalvelut	128	119	9	127	1	3 158	1 586
85111 Varsinaiset sairaalapalvelut	128	119	9	127	1	3 158	1 586
Q Kansainväliset järjestöt ja ulkomaiset edustustot	59	57	2	57	2	3 059	..
98000 Kansainväliset järjestöt ja ulkomaiset edustustot	59	57	2	57	2	3 059	..
28 Valtionvarainministeriön hallinnonala	10 563	9 624	939	10 010	553	2 827	1 608
K Klinteistö-, vuokraus- ja tutkimuspalvelut; liike-elämän palvelut	135	122	13	133	2	3 216	2 232
73200 Yhteiskuntatieteellinen ja humanistinen tutkimus ja kehittäminen	57	51	6	55	2	3 923	2 586
74301 Tekninen testaus ja analysointi	78	71	7	78	-	2 285	1 928

Taulukko 7. Valtion kuukausipalkat budjetin pääluokan ja toimialan mukaan
Tabell 7. Månadsavlönade inom staten; löner efter huvudtitel i budgeten och näringsgren

	Lukumäärä					Kokonaisansio, €/kk	
	Antal					Totallönen, €/månad	
	Yhteensä	Kokoaikaiset	Osa-aikaiset	Virkasuhteiset	Työsuhteiset	Kokoaikaiset	Osa-aikaiset
	Totalt	Heltidsanst.	Deltidsanst.	Stats tjänstemän	Arbetsavtalsförhållande	Heltidsanst.	Deltidsanst.
L Julkinen hallinto ja maanpuolustus; pakollinen sosiaalivakuutus	10 428	9 502	926	9 877	551	2 823	1 600
75110 Julkinen yleishallinto	10 428	9 502	926	9 877	551	2 823	1 600
29 Opetusministeriön hallinnonala	36 530	31 712	4 818	28 780	7 750	2 934	1 387
D Teollisuus	58	56	2	-	58	2 902	..
22220 Muu painaminen	58	56	2	-	58	2 902	..
K Kiinteistö-, vuokraus- ja tutkimuspalvelut; liike-elämän palvelut	184	167	17	45	139	2 937	1 887
70320 Isännöinti ja kiinteistönhoito	81	76	5	10	71	2 565	..
73200 Yhteiskuntatieteellinen ja humanistinen tutkimus ja kehittäminen	103	91	12	35	68	3 252	2 030
L Julkinen hallinto ja maanpuolustus; pakollinen sosiaalivakuutus	1 320	1 245	75	1 185	135	3 621	1 837
75110 Julkinen yleishallinto	426	407	19	418	8	4 019	1 857
75121 Opetuksen ja kulttuuriasiain hallinto	894	838	56	767	127	3 407	1 831
M Koulutus	33 970	29 361	4 609	26 601	7 369	2 919	1 375
80100 Peruskoulu	1 377	1 170	207	1 341	36	2 947	1 718
80210 Lukio	279	226	53	275	4	3 848	2 410
80220 Ammatillinen koulutus	588	530	58	588	-	2 264	1 526
80300 Korkeakoulut	31 626	27 343	4 283	24 297	7 329	2 919	1 344
80422 Koulutuskeskukset	100	92	8	100	-	2 846	1 492
O Muut yhteiskunnalliset ja henkilökohtaiset palvelut	998	883	115	949	49	2 502	1 497
92510 Kirjastot ja arkistot	387	353	34	369	18	2 532	1 432
92520 Museot, näyttelyt sekä historiallisten paikkojen ja rakennusten suojeleminen	611	530	81	580	31	2 480	1 524
30 Maa- ja metsätalousministeriön hallinnonala	5 354	4 819	535	3 779	1 575	2 913	1 665
K Kiinteistö-, vuokraus- ja tutkimuspalvelut; liike-elämän palvelut	3 844	3 442	402	2 516	1 328	2 833	1 549
72300 Tietojenkäsittely	44	41	3	3	41	3 260	..
73102 Muu luonnontieteellinen tutkimus ja kehittäminen	2 050	1 818	232	1 036	1 014	2 842	1 522
74201 Yhdyskuntasuunnittelu	1 750	1 583	167	1 477	273	2 812	1 583
L Julkinen hallinto ja maanpuolustus; pakollinen sosiaalivakuutus	1 491	1 360	131	1 245	246	3 116	2 017
75110 Julkinen yleishallinto	10	9	1	10	-	3 664	..
75130 Työvoima- ja elinkeinoasiain hallinto	1 481	1 351	130	1 235	246	3 112	2 022
O Muut yhteiskunnalliset ja henkilökohtaiset palvelut	19	17	2	18	1	2 773	..
92510 Kirjastot ja arkistot	19	17	2	18	1	2 773	..
31 Liikenne- ja viestintäministeriön hallinnonala	3 285	3 008	277	2 395	890	3 464	1 772
I Kuljetus, varastointi ja tietoliikenne	1 256	1 167	89	1 191	65	3 691	1 858
63219 Muualla mainitsematon maaliikennettä palveleva toiminta	1 006	930	76	996	10	3 690	1 743
64202 Muu teleliikenne	250	237	13	195	55	3 695	2 530
K Kiinteistö-, vuokraus- ja tutkimuspalvelut; liike-elämän palvelut	696	596	100	346	350	3 191	1 452
73102 Muu luonnontieteellinen tutkimus ja kehittäminen	696	596	100	346	350	3 191	1 452
L Julkinen hallinto ja maanpuolustus; pakollinen sosiaalivakuutus	1 333	1 245	88	858	475	3 382	2 050
75130 Työvoima- ja elinkeinoasiain hallinto	1 333	1 245	88	858	475	3 382	2 050
32 Kauppa- ja teollisuusministeriön hallinnonala	6 607	6 182	425	3 133	3 474	3 375	1 890
K Kiinteistö-, vuokraus- ja tutkimuspalvelut; liike-elämän palvelut	3 538	3 292	246	291	3 247	3 646	1 983
73102 Muu luonnontieteellinen tutkimus ja kehittäminen	709	652	57	104	605	3 004	1 624
73103 Tekniikan tutkimus ja kehittäminen	2 758	2 574	184	134	2 624	3 819	2 091
74301 Tekninen testaus ja analysointi	71	66	5	53	18	3 246	..
L Julkinen hallinto ja maanpuolustus; pakollinen sosiaalivakuutus	3 069	2 890	179	2 842	227	3 060	1 762
75130 Työvoima- ja elinkeinoasiain hallinto	3 069	2 890	179	2 842	227	3 060	1 762
33 Sosiaali- ja terveysministeriön hallinnonala	4 373	3 976	397	3 396	977	3 112	1 823
K Kiinteistö-, vuokraus- ja tutkimuspalvelut; liike-elämän palvelut	1 914	1 685	229	938	976	3 216	1 826
73101 Lääketieteellinen tutkimus ja kehittäminen	905	771	134	271	634	2 702	1 563
73200 Yhteiskuntatieteellinen ja humanistinen tutkimus ja kehittäminen	469	406	63	149	320	3 457	2 203
74301 Tekninen testaus ja analysointi	540	508	32	518	22	3 728	2 185
L Julkinen hallinto ja maanpuolustus; pakollinen sosiaalivakuutus	1 284	1 177	107	1 283	1	3 297	1 800
75110 Julkinen yleishallinto	73	70	3	73	-	4 115	..
75122 Terveystieteiden ja sosiaaliturvan hallinto	1 211	1 107	104	1 210	1	3 243	1 769

Taulukko 7. Valtion kuukausipalkat budjetin pääluokan ja toimialan mukaan
Tabell 7. Månadsavlönade inom staten; löner efter huvudtitel i budgeten och näringsgren

	Lukumäärä					Kokonaisansio, €/kk	
	Antal					Totallön, €/månad	
	Yhteensä	Kokoaikaiset	Osa-aikaiset	Virkasuhteiset	Työsuhteiset	Kokoaikaiset	Osa-aikaiset
	Totalt	Heltidsanst.	Deltidsanst.	Statsjänstemän	I arbetsavtalsförhållande	Heltidsanst.	Deltidsanst.
N Terveydenhuolto- ja sosiaalipalvelut	1 175	1 114	61	1 175	-	2 725	1 851
85111 Varsinaiset sairaalapalvelut	859	821	38	859	-	2 757	2 041
85311 Lasten ja nuorten laitokset	316	293	23	316	-	2 644	1 536
34 Työministeriön hallinnonala	4 308	3 991	317	4 211	97	2 405	1 471
K Kiinteistö-, vuokraus- ja tutkimuspalvelut; liike-elämän palvelut	3 906	3 610	296	3 851	55	2 302	1 424
74501 Työvoimatoimistot	3 906	3 610	296	3 851	55	2 302	1 424
L Julkinen hallinto ja maanpuolustus; pakollinen sosiaalivakuutus	337	318	19	335	2	3 531	2 232
75130 Työvoima- ja elinkeinoasiain hallinto	337	318	19	335	2	3 531	2 232
M Koulutus	8	8	-	7	1	3 286	-
80422 Koulutuskeskukset	8	8	-	7	1	3 286	-
N Terveydenhuolto- ja sosiaalipalvelut	57	55	2	18	39	2 488	..
85329 Muu sosiaalitoiminta	57	55	2	18	39	2 488	..
35 Ympäristöministeriö	3 055	2 614	441	2 040	1 015	3 087	1 389
J Rahoitustoiminta	64	60	4	64	-	3 330	..
65220 Muu luotonanto	64	60	4	64	-	3 330	..
K Kiinteistö-, vuokraus- ja tutkimuspalvelut; liike-elämän palvelut	718	600	118	293	425	3 259	1 578
73102 Muu luonnontieteellinen tutkimus ja kehittäminen	572	517	55	237	335	3 363	2 006
74202 Maa- ja vesirakentamisen tekninen palvelu	146	83	63	56	90	2 524	1 204
L Julkinen hallinto ja maanpuolustus; pakollinen sosiaalivakuutus	2 273	1 954	319	1 683	590	3 026	1 314
75110 Julkinen yleishallinto	177	161	16	100	77	2 867	1 560
75122 Terveydenhuollon ja sosiaaliturvan hallinto	2 096	1 793	303	1 583	513	3 040	1 301

Julkisen sektorin palkat 2007 julkaisussa kuvataan julkisen sektorin palveluksessa olevan henkilöstön palkkoja ja lukumääriä mm. toimialan, ammattiluokituksen, ammatin, koulutuksen, sukupuolen ja iän mukaan.

Tilasto sisältää valtion budjettitalouteen kuuluvien kuukausipalkkaisten virka- ja työsopimussuh- teisten sekä kuntasektorin kuukausi- ja tuntipalkkaisten palkansaajien ansiotietoja.

Lönerna inom den offentliga sektorn 2007 beskriver löner och antalet anställda inom den offentliga sektorn bl.a. efter näringsgren, yrkesklassificering, yrke, utbildning, kön och ålder.

Statistiken omfattar löneuppgifter om de månadsavlönade anställda med tjänste- och arbetsav- talsförhållande i statens budgetekonomi samt de månads- och timavlönade löntagarna inom den kommunala sektorn.



Tilastokeskus, myyntipalvelu
PL 4C
00022 TILASTOKESKUS
puh. (09) 1734 2011
faksi (09) 1734 2500
myynti@tilastokeskus.fi
www.tilastokeskus.fi

Statistikcentralen, försäljning
PB 4C
00022 STATISTIKCENTRALEN
tfn (09) 1734 2011
fax (09) 1734 2500
myynti@stat.fi
www.stat.fi

Statistics Finland, Sales Services
PO Box 4C
FI-00022 STATISTICS FINLAND
Tel. +358 9 1734 2011
Fax +358 9 1734 2500
sales@stat.fi
www.stat.fi

ISSN 1795-5165
= Suomen virallinen tilasto
ISSN 1797-8599
ISBN 978-952-467-889-6
Tuotenumero 3157
DB