

FI 219

Suomen virallinen tilasto Finlands officiella statistik Official Statistics of Finland
XLI:4

Tulonjakotilasto
Inkomstfördelningsstatistik
Income Distribution Statistics

1980

HELSINKI 1984

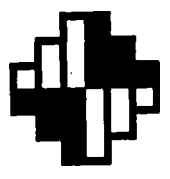
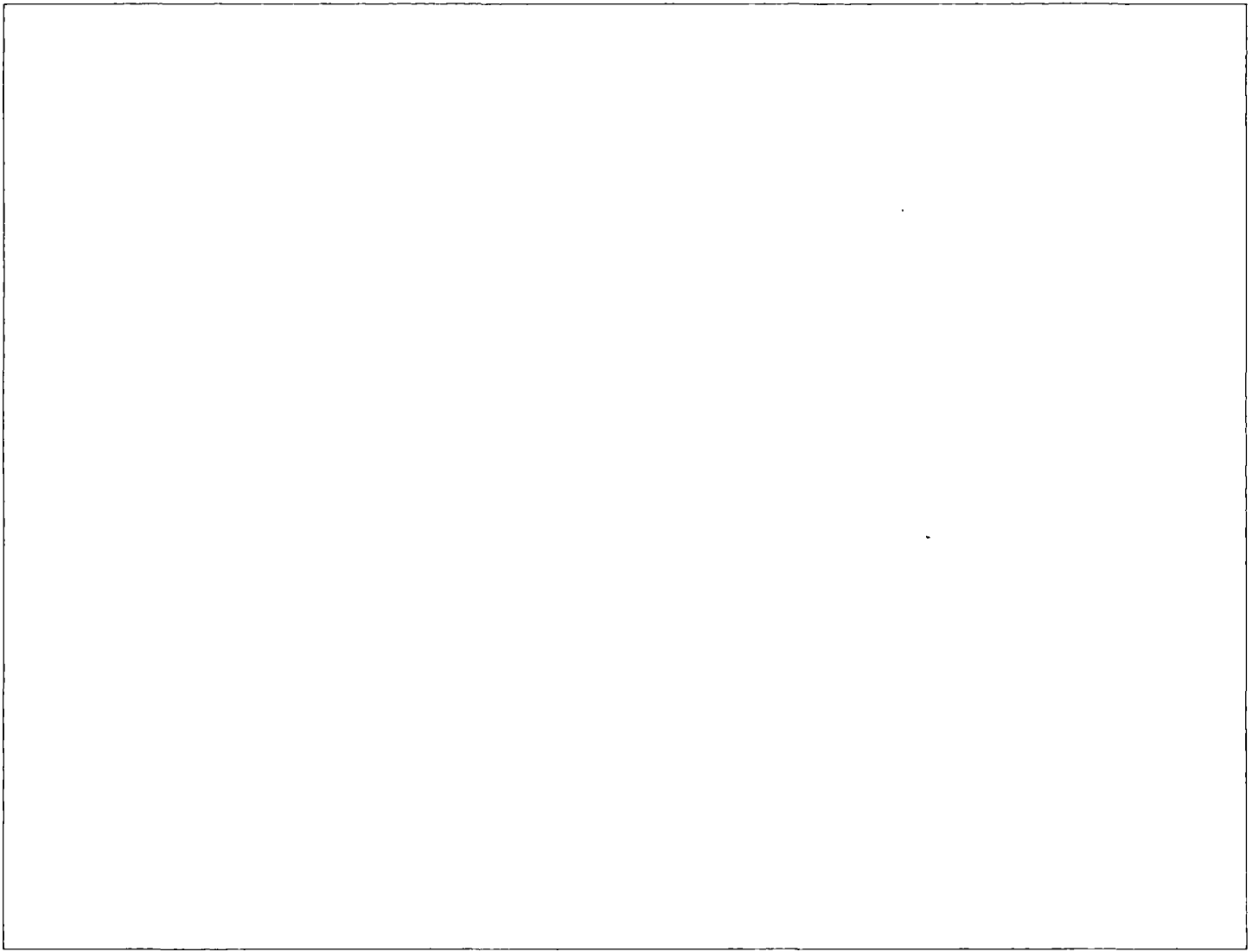

Tilastokeskus
Statistikcentralen
Central Statistical Office of Finland

PI 2.9

Suomen virallinen tilasto
XLI:4

Finlands officiella statistik

Official Statistics of Finland

22 5 84

Tulonjakotilasto
Inkomstfördelningsstatistik
Income Distribution Statistics
1980

Tilastokirjasto
Statistikbiblioteket

100723

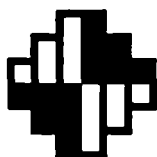

Tilastokeskus
Statistikcentralen
Central Statistical Office of Finland

HELSINKI 1984

ISSN 0358-2825
ISBN 951-46-7708-0
Helsinki 1984. Valtion painatuskeskus

Alkusanat

Täten saatetaan julkisuuteen vuoden 1980 tulonjakotilasto. Tulonjakotilaston tuotannosta on vastannut suunnittelija *Päivi Kiviniemi–Bruun*.

Helsingissä Tilastokeskuksessa helmikuussa 1984

Förord

Inkomstfördelningsstatistiken för år 1980 publiceras härmed. Planerare *Päivi Kiviniemi–Bruun* har ansvarat för produktionen av statistiken.

Helsingfors, Statistikcentralen i februari 1984

Olavi E. Niitamo

Jorma Hyppölä

Sisällys

	Sivu
<i>Teksti</i>	
Alkusanat	3
1. Johdanto	9
2. Tilaston laatimismenetelmä	9
3. Käsitteet ja määritelmät	12
3.1. Tulokäsitteet	12
3.2. Tilastoyksiköt ja luokitukset	13
4. Tietojen vertailu muihin tilastoihin	14
5. Tulokset	16
Summary	30
Käsiteluetelo	31
Taulukoissa käytetyt symbolit	8

*Taulukot***Kotitalouskohtaiset taulukot**

1. Kotitalouksien lukumäärä ja tulot sosioekonomisen aseman mukaan, kokonaisarvot	34
2. Kotitalouksien lukumäärä ja tulot desiiliryhmittäin. Desiiliryhmät on muodostettu kotitalouksien tuotannon tekijätulojen mukaan, kokonaisarvot.	36
3. Kotitalouksien lukumäärä ja tulot desiiliryhmittäin. Desiiliryhmät on muodostettu kotitalouksien käytettävissä olevien tulojen mukaan, kokonaisarvot	38
4. Kotitalouksien lukumäärä ja tulot tuloluokittain. Tuloluokat on muodostettu kotitalouksien tuotannon tekijätulojen mukaan, kokonaisarvot	40
5. Kotitalouksien lukumäärä ja tulot tuloluokittain. Tuloluokat on muodostettu kotitalouksien käytettävissä olevien tulojen mukaan, kokonaisarvot.	42
6. Kotitalouksien lukumäärä, koko ja tulotaso sosioekonomisen aseman mukaan.	44
7. Kotitalouksien koko ja tulotaso desiiliryhmittäin. Desiiliryhmät on muodostettu kotitalouksien käytettävissä olevien tulojen mukaan	45
8. Kotitalouksien lukumäärä ja tulotaso sosioekonomisen pääryhmän ja kotitalouden koon mukaan	45
9. Kotitalouksien lukumäärä, koko ja tulotaso sosioekonomisen aseman ja ammatissa toimivien jäsenten lukumäärän mukaan	46
10. Kotitalouksien lukumäärä, koko ja tulotaso sosioekonomisen pääryhmän, kuntamuodon ja suuralueen mukaan.	47
11. Kotitalouksien lukumäärä, koko ja tulotaso sosioekonomisen pääryhmän mukaan lääneittäin	48
12. Kotitalouksien lukumäärä, koko ja tulotaso sosioekonomisen pääryhmän ja päämiehen iän mukaan	49
13. Kotitalouksien lukumäärä ja tulotaso kotitalouden koon ja rakenteen mukaan.	49
14. Kotitalouksien lukumäärä ja tulotaso kotitalouden koon ja päämiehen koulutustason mukaan.	50
15. Kotitalouksien tulojen rakenne sosioekonomisen pääryhmän ja kotitalouden koon mukaan. Käytettävissä olevat tulot = 100	50
16. Kotitalouksien tulojen rakenne sosioekonomisen aseman mukaan. Käytettävissä olevat tulot = 100	51
17. Kotitalouksien tulojen rakenne sosioekonomisen pääryhmän, kuntamuodon ja suuralueen mukaan. Käytettävissä olevat tulot = 100	52
18. Kotitalouksien tulojen rakenne desiiliryhmittäin. Käytettävissä olevat tulot = 100. Desiiliryhmät on muodostettu kotitalouksien tuotannon tekijätulojen mukaan	52
19. Kotitalouksien tulojen rakenne desiiliryhmittäin. Käytettävissä olevat tulot = 100. Desiiliryhmät on muodostettu kotitalouksien käytettävissä olevien tulojen mukaan.	53

Innehåll

	Sida
<i>Text</i>	
Förord	3
1. Inledning	9
2. Uppläggning och genomförande	9
3. Begrepp och definitioner	12
3.1. Inkomstbegrepp	12
3.2. Statistiska enheter och klassificeringar	13
4. Jämförelse med annan statistik	14
5. Resultat	16
Summary	30
Förteckning över termer	31
Symboler använda i tabellerna	8

*Tabeller***Hushållstabeller**

1. Hushållens antal och inkomster enligt socioekonomisk ställning, totalvärden	34
2. Hushållens antal och inkomster i decilgrupper enligt hushållens faktorinkomst, totalvärden	36
3. Hushållens antal och inkomster i decilgrupper enligt hushållens disponibla inkomst, totalvärden	38
4. Hushållens antal och inkomster i inkomstklasser enligt hushållens faktorinkomst, totalvärden	40
5. Hushållens antal och inkomster i inkomstklasser enligt hushållens disponibla inkomst, totalvärden	42
6. Hushållens antal, storlek och inkomstnivå enligt socioekonomisk ställning	44
7. Hushållens storlek och inkomstnivå i decilgrupper enligt hushållens disponibla inkomst	45
8. Hushållens antal och inkomstnivå enligt socioekonomisk huvudgrupp och hushållets storlek	45
9. Hushållens antal, storlek och inkomstnivå enligt socioekonomisk ställning och antal yrkesverksamma medlemmar	46
10. Hushållens antal, storlek och inkomstnivå enligt socioekonomisk huvudgrupp, kommuntyp och storområde	47
11. Hushållens antal, storlek och inkomstnivå enligt socioekonomisk huvudgrupp länsvis	48
12. Hushållens antal, storlek och inkomstnivå enligt socioekonomisk huvudgrupp och huvudmannens ålder	49
13. Hushållens antal och inkomstnivå enligt hushållets storlek och sammansättning	49
14. Hushållens antal och inkomstnivå enligt hushållets storlek och huvudmannens utbildningsnivå	50
15. Sammansättning av hushållens inkomster enligt socioekonomisk huvudgrupp och hushållets storlek. Disponibel inkomst = 100	50
16. Sammansättning av hushållens inkomster enligt socioekonomisk ställning. Disponibel inkomst = 100.	51
17. Sammansättning av hushållens inkomster enligt socioekonomisk huvudgrupp, kommuntyp och storområde. Disponibel inkomst = 100	52
18. Sammansättning av hushållens inkomster i decilgrupper enligt hushållens faktorinkomst. Disponibel inkomst = 100	52
19. Sammansättning av hushållens inkomster i decilgrupper enligt hushållens disponibla inkomst. Disponibel inkomst = 100	53
20. Sammansättning av hushållens inkomster enligt hushållets storlek och sammansättning. Disponibel inkomst = 100	53
21. Fördelning av hushållens faktorinkomst i decilgrupper enligt socioekonomisk ställning. Decilgrupperna har bildats enligt hushållens faktorinkomst.	54

20. Kotitalouksien tulojen rakenne kotitalouden koon ja rakenteen mukaan. Käytettävissä olevat tulot = 100	53	22. Fördelning av hushållens disponibla inkomst i decilgrupper enligt socioekonomisk ställning. Decilgrupperna har bildats enligt hushållens disponibla inkomst	55
21. Kotitalouksien tuotantontekijätulojen jakautuminen desiiliryhmittäin sosioekonomisen aseman mukaan. Desiiliryhmät on muodostettu kotitalouksien tuotantontekijätulojen mukaan.	54	23. Hushållens antal i decilgrupper enligt socioekonomisk ställning. Decilgrupperna har bildats enligt hushållens disponibla inkomst	56
22. Kotitalouksien käytettävissä olevien tulojen jakautuminen desiiliryhmittäin sosioekonomisen aseman mukaan. Desiiliryhmät on muodostettu kotitalouksien käytettävissä olevien tulojen mukaan.	55	24. Hushållens antal i decilgrupper enligt hushållets storlek och sammansättning. Decilgrupperna har bildats enligt hushållens disponibla inkomst	57
23. Kotitalouksien lukumäärä desiiliryhmissä sosioekonomisen aseman mukaan. Desiiliryhmät on muodostettu kotitalouksien käytettävissä olevien tulojen mukaan	56	25. Transfereringarnas andel av hushållens disponibla inkomst enligt socioekonomisk ställning klassificerade enligt typ.	58
24. Kotitalouksien lukumäärä desiiliryhmissä kotitalouden koon ja rakenteen mukaan. Desiiliryhmät on muodostettu kotitalouksien käytettävissä olevien tulojen mukaan	57	26. Transfereringarnas andel av hushållens disponibla inkomst enligt socioekonomisk ställning klassificerade enligt ändamål.	62
25. Lajin mukaan luokiteltujen tulonsiirtojen osuus kotitalouksien käytettävissä olevista tuloista sosioekonomisen aseman mukaan	58	27. Transfereringarnas andel av hushållens disponibla inkomst enligt socioekonomisk huvudgrupp och storområde	64
26. Tarkoituksen mukaan luokiteltujen tulonsiirtojen osuus kotitalouksien käytettävissä olevista tuloista sosioekonomisen aseman mukaan	62	28. Procentuell fördelning av hushållens inkomster och relativa skillnader i inkomstnivå enligt socioekonomisk ställning	68
27. Tulonsiirtojen osuus kotitalouksien käytettävissä olevista tuloista sosioekonomisen pääryhmän ja suuralueen mukaan	64	29. Procentuell fördelning av hushållens inkomster och relativa skillnader i inkomstnivå enligt hushållets storlek och sammansättning	68
28. Kotitalouksien tulojen prosenttijakautuma ja suhteelliset tulotasoerot sosioekonomisen aseman mukaan	68	30. Procentuell fördelning av hushållets inkomster och relativa skillnader i inkomstnivå enligt socioekonomisk huvudgrupp och hushållets storlek	69
29. Kotitalouksien tulojen prosenttijakautuma ja suhteelliset tulotasoerot kotitalouden koon ja rakenteen mukaan	68	31. Procentuell fördelning av hushållens inkomster och relativa skillnader i inkomstnivå enligt hushållets storlek och huvudmannens utbildningsnivå	69
30. Kotitalouksien tulojen prosenttijakautuma ja suhteelliset tulotasoerot sosioekonomisen pääryhmän ja kotitalouden koon mukaan.	69		
31. Kotitalouksien tulojen prosenttijakautuma ja suhteelliset tulotasoerot kotitalouden koon ja päämiehen koulutustason mukaan	69		

Kotitalouden jäsentä kohti lasketut tulot

32. Kotitalouden jäsentä kohti laskettu tulotaso ja suhteelliset tulotasoerot sosioekonomisen aseman mukaan	72
33. Kotitalouden jäsentä kohti laskettu tulotaso ja suhteelliset tulotasoerot kotitalouden koon ja rakenteen mukaan	72
34. Kotitalouden jäsentä kohti laskettu tulotaso ja suhteelliset tulotasoerot kotitalouden sosioekonomisen pääryhmän ja koon mukaan	73
35. Kotitalouden jäsentä kohti laskettu tulotaso ja suhteelliset tulotasoerot kotitalouden sosioekonomisen pääryhmän ja ammatissa toimivien jäsenten lukumäärän mukaan.	73
36. Kotitalouden jäsentä kohti laskettu tulotaso ja suhteelliset tulotasoerot kotitalouden sosioekonomisen pääryhmän, kuntamuodon ja suuralueen mukaan.	74
37. Kotitalouden jäsentä kohti laskettu tulotaso desiiliryhmittäin. Desiiliryhmät on muodostettu kotitalouden jäsentä kohti käytettävissä olevien tulojen mukaan	74
38. Kotitalouden jäsentä kohti laskettu tulotaso ja suhteelliset tulotasoerot kotitalouden sosioekonomisen pääryhmän mukaan lääneittäin	75
39. Kotitalouden jäsentä kohti laskettu tulotaso ja suhteelliset tulotasoerot kotitalouden sosioekonomisen pääryhmän ja päämiehen iän mukaan.	76
40. Kotitalouden jäsentä kohti laskettu tulotaso ja suhteelliset tulotasoerot kotitalouden koon ja päämiehen koulutustason mukaan	76

Inkomster per hushållsmedlem

32. Inkomstnivå och relativa skillnader i inkomstnivå per hushållsmedlem enligt socioekonomisk ställning	72
33. Inkomstnivå och relativa skillnader i inkomstnivå per hushållsmedlem enligt hushållets storlek och sammansättning.	72
34. Inkomstnivå och relativa skillnader i inkomstnivå per hushållsmedlem enligt hushållets socioekonomiska huvudgrupp och storlek	73
35. Inkomstnivå och relativa skillnader i inkomstnivå per hushållsmedlem enligt hushållets socioekonomiska huvudgrupp och antal yrkesverksamma medlemmar	73
36. Inkomstnivå och relativa skillnader i inkomstnivå per hushållsmedlem enligt hushållets socioekonomiska huvudgrupp, kommutyp och storområde.	74
37. Inkomstnivå per hushållsmedlem i decilgrupper enligt disponibel inkomst per hushållsmedlem	74
38. Inkomstnivå och relativa skillnader i inkomstnivå per hushållsmedlem enligt hushållets socioekonomiska huvudgrupp länsvis	75
39. Inkomstnivå och relativa skillnader i inkomstnivå per hushållsmedlem enligt hushållets socioekonomiska huvudgrupp och huvudmannens ålder	76
40. Inkomstnivå och relativa skillnader i inkomstnivå per hushållsmedlem enligt hushållets storlek och huvudmannens utbildningsnivå.	76

41. Kotitalouden jäsentä kohti laskettujen käytettävissä olevien tulojen jakautuminen desiiiryhmittäin sosioekonomisen aseman mukaan. Desiiiryhmät on muodostettu kotitalouden jäsentä kohti laskettujen käytettävissä olevien tulojen mukaan	77
42. Kotitalouksien ja niiden jäsenten lukumäärä desiiiryhmissä. Desiiiryhmät on muodostettu kotitalouden jäsentä kohti laskettujen käytettävissä olevien tulojen mukaan.	78

Tulonsaajakohtaiset taulukot

43. Ansiotulonsaajien lukumäärä ja tulotaso sosioekonomisen aseman mukaan	82
44. Ansiotulonsaajien lukumäärä ja tulotaso sosioekonomisen pääryhmän, sukupuolen ja iän mukaan	83
45. Ansiotulonsaajien prosenttijakautuma ja suhteelliset tulotasoerot sosioekonomisen aseman ja sukupuolen mukaan.	84
46. Ammatissa toimivien lukumäärä ja tulotaso desiiiryhmittäin. Desiiiryhmät on muodostettu ammatissa toimivien ansiotulojen mukaan.	84
47. Ammatissa toimivien ansiotulojen jakautuminen desiiiryhmittäin sosioekonomisen aseman mukaan. Desiiiryhmät on muodostettu ansiotulojen mukaan.	85
48. Ammatissa toimivien lukumäärä ja tulotaso sukupuolen, ammattiaseman ja päätoimialan mukaan	86
49. Ammatissa toimivien lukumäärä ja tulotaso sosioekonomisen pääryhmän ja sukupuolen mukaan kuntamuodoittain ja suuralueittain.	90
50. Ammatissa toimivien lukumäärä ja tulotaso sosioekonomisen pääryhmän ja sukupuolen mukaan lääneittäin	90
51. Ammatissa toimivien lukumäärä ja tulotaso ammattiaseman, koulutusasteen ja sukupuolen mukaan	92
52. Ammatissa toimivien lukumäärä desiiiryhmissä sukupuolen ja koulutustason mukaan. Desiiiryhmät on muodostettu ammatissa toimivien ansiotulojen mukaan	94
53. Ammatissa toimivien prosenttijakautuma ja suhteelliset tulotasoerot koulutusasteen ja sukupuolen mukaan	95
54. Ammatissa toimivien prosenttijakautuma ja suhteelliset tulotasoerot ammattiaseman, päätoimialan ja sukupuolen mukaan	96
55. Palkkatuloa saaneiden lukumäärä ja palkkataso ammattiaseman ja tulonsaajien mukaan	98

Viljelijätalouksikohtaiset taulukot

56. Viljelijätalouksien tulot tulolajeittain sosioekonomisen aseman ja peltopinta-alan mukaan	100
57. Viljelijätalouksien keskimääräiset tulot tulolajeittain sosioekonomisen aseman ja peltopinta-alan mukaan	102
58. Viljelijätalouksien keskimääräiset tulot tulolajeittain maatilatalouden tulojen osuuden mukaan tuotannon-tekijätuloista.	104
59. Viljelijätalouksien keskimääräiset tulot tulolajeittain päämiehen iän mukaan.	104
60. Viljelijätalouksien keskimääräiset tulot tulolajeittain tilan pääasiallisen tuotantosunnan mukaan.	106

41. Fördelning av disponibel inkomst per hushållsmedlem i decilgrupper enligt socioekonomisk ställning. Decilgrupperna har bildats enligt disponibel inkomst per hushållsmedlem	77
42. Antal hushåll och deras medlemmar i decilgrupper enligt disponibel inkomst per hushållsmedlem	78

Individtabeller

43. Förfärdningsinkomsttagarnas antal och inkomstnivå enligt socioekonomisk ställning.	82
44. Förfärdningsinkomsttagarnas antal och inkomstnivå enligt socioekonomisk huvudgrupp, kön och ålder.	83
45. Procentuell fördelning av förfärdningsinkomsttagare och relativa skillnader i inkomstnivå enligt socioekonomisk ställning och kön	84
46. Antal yrkesverksamma och inkomstnivå i decilgrupper enligt yrkesverksammars förfärdningsinkomst.	84
47. Fördelning av yrkesverksammars förfärdningsinkomst i decilgrupper enligt socioekonomisk ställning. Decilgrupperna har bildats enligt förfärdningsinkomst	85
48. Antal yrkesverksamma och inkomstnivå enligt kön, yrkesställning och huvudnäringsgren	86
49. Antal yrkesverksamma och inkomstnivå enligt socioekonomisk huvudgrupp, kön, kommuntyp och storområde.	90
50. Antal yrkesverksamma och inkomstnivå enligt socioekonomisk huvudgrupp och kön länsvi	90
51. Antal yrkesverksamma och inkomstnivå enligt yrkesställning, utbildningsnivå och kön.	92
52. Antal yrkesverksamma i decilgrupper enligt kön och utbildningsnivå. Decilgrupperna har bildats enligt yrkesverksammars förfärdningsinkomst	94
53. Procentuell fördelning av yrkesverksamma och relativa skillnader i inkomstnivå enligt utbildningsnivå och kön	95
54. Procentuell fördelning av yrkesverksamma och relativa skillnader i inkomstnivå enligt yrkesställning, huvudnäringsgren och kön.	96
55. Antal personer som erhållit löneinkomst och deras lönenivå enligt yrkesställning och förfärdningsstid	98

Jordbrukarhushållstabeller

56. Jordbrukarhushållens inkomster enligt inkomsttyp efter socioekonomisk ställning och åkerarealen	100
57. Jordbrukarhushållens genomsnittliga inkomster enligt inkomsttyp efter socioekonomisk ställning och åkerarealen.	102
58. Jordbrukarhushållens genomsnittliga inkomster enligt inkomsttyp efter gårdsbruksinkomstens andel av faktorinkomst	104
59. Jordbrukarhushållens genomsnittliga inkomster enligt inkomsttyp efter huvudmannens ålder.	104
60. Jordbrukarhushållens genomsnittliga inkomster enligt inkomsttyp efter lägenhetens huvudsakliga produktionsinriktning	106

Contents

	Page		
Summary	30	23. Number of households in decile groups by socio-economic. Decile groups have been ordered by available income of households	56
List of terms	31	24. Number of households in decile groups by size and structure of household. Decile groups have been ordered by available income of households	57
Symbols used in the tables	8	25. Proportion of by type classified current transfers of available income of households by socio-economic group	58
 T a b l e s			
Household tables			
1. Number and income of households by socio-economic group, total values	34	26. Proportion of by purpose classified current transfers of available income of households by socio-economic group	62
2. Number and income of households in decile groups ordered by factor income of households, total values	36	27. Proportion of current transfers of available income of households by socio-economic main group and region	64
3. Number and income of households in decile groups ordered by available income of households, total values	38	28. Percentage distribution of income of households and relative differences in income level by socio-economic group	68
4. Number and income of households in income brackets ordered by factor income of households, total values	40	29. Percentage distribution of income of households and relative differences in income level by size and structure of household	68
5. Number and income of households in income brackets ordered by available income of households, total values	42	30. Percentage distribution of income of households and relative differences in income level by socio-economic main group and size of household	69
6. Number, size and income level of households by socio-economic group	44	31. Percentage distribution of income of households and relative differences in income level by size of household and level of education of the head of household	69
7. Size and income level of households in decile groups ordered by available income of households	45	 Income per member of household	
8. Number and income level of households by socio-economic main group and size of households	45	32. Income level and relative differences in income level per member of household by socio-economic group	72
9. Number, size and income level of households by socio-economic group and number of economically active members	46	33. Income level and relative differences in income level per member of household by size and structure of household	72
10. Number, size and income level of households by socio-economic main group, type of municipality and region	47	34. Income level and relative differences in income level per member of household by socio-economic main group and size of household	73
11. Number, size and income level of households by socio-economic main group and by province	48	35. Income level and relative differences in income level per member of household by socio-economic main group and number of economically active members of household	73
12. Number, size and income level of households by socio-economic main group and age of the head of household	49	36. Income level and relative differences in income level per member of household by socio-economic main group of household, type of municipality and region	74
13. Number and income level of households by size and structure of household	49	37. Income level per member of household in decile groups ordered by available income per member of household	74
14. Number and income level of households by size of household and level of education of the head of household	50	38. Income level and relative differences in income level per member of household by socio-economic main group of household by province	75
15. Structure of income of households by socio-economic main group and size of household. Available income = 100	50	39. Income level and relative differences in income level per member of household by socio-economic main group and age of the head of household	76
16. Structure of income of households by socio-economic group. Available income = 100	51	40. Income level and relative differences in income level per member of household by size of household and level of education of the head of household	76
17. Structure of income of households by socio-economic main group, type of municipality and region. Available income = 100	52	41. Distribution of available income per member of household in decile groups by socio-economic group. Decile groups have been ordered by available income per member of household	77
18. Structure of income of households in decile groups ordered by factor income of households. Available income = 100	52	42. Number of households and their members in decile groups ordered by available income per member of household	78
19. Structure of income of households in decile groups ordered by available income of households. Available income = 100	53		
20. Structure of income of households by size and structure of household. Available income = 100	53		
21. Distribution of factor income of households in decile groups by socio-economic group. Decile groups have been ordered by factor income of households	54		
22. Distribution of available income of households in decile groups by socio-economic group. Decile groups have been ordered by available income of households	55		

TULONJAKOTILASTO 1980

1. JOHDANTO

Tulonjakotilaston tarkoituksena on antaa tietoa yksityisten kotitalouksien käytettävissä olevista tuloista ja ansiotulonsaajien palkka- ja yrittäjätuloista sekä näiden tulojen jakautumisesta ja rakenteesta. Tilaston tietosisältö pohjautuu YK:n tulonjakotilastosuosituksen¹.

Ensimmäinen tulonjakotilasto on laadittu vuodelta 1977. Aikaisemmin tietoja kotitalouksien käytettävissä olevista tuloista on saatu vuosien 1966, 1971 ja 1976 kotitaloustiedusteluista (Tilastollisia tiedonantoja n:o 51 1972, n:o 55 1977 ja Tilastotiedotus TU 1978:3). Tilastokeskus julkaisee vuosittain myös verotustietoihin perustuvaa tulo- ja varallisuustilastoa, mistä saadaan tietoja tulonsaajien ja avioparien veronalaisista tuloista ja varallisuudesta.

2. TILASTON LAATIMISMENETELMÄ

Tulonjakotilaston tiedot on saatu postitiedustelulla, haastattelulla ja hallinnollisista rekistereistä. Postitiedustelulla ja haastattelulla on kerätty kotitalouksien luokiteltutiedot. Suurin osa tulotiedoista on saatu hallinnollisista rekistereistä. Tulonjakotilaston laadinnassa on käytetty verohallinnon ATK-rekisterin, Kansaneläkelaitoksen eläkevakuutus-, sairausvakuutus- ja kuntoutusrekisterien sekä Sosiaalivaltuutuksen lapsilisärekisterin tietoja. Ne tulotiedot, joita ei ole saatu rekistereistä, on kerätty haastattelulla. Tilastokeskuksen haastattelijat suorittivat haastattelut.

Vuodesta 1979 tilastossa otosyksikkönä on ollut yksityinen henkilö, kun se vuosien 1977 ja 1978 tilastoissa oli asuntokunta. Vuoden 1980 tilastoon on otettu mukaan se kotitalous, johon otoshenkilö kuului 31.12.1980.

Vuodesta 1979 on kotitalouksien lukumäärä estimoitu maassa asuvan, yksityisiin kotitalouksiin kuuluvan väestön määrän ja tulonjakotilaston otokseen kuuluvien kotitalouksien keskikoon perusteella. Aikaisemmin kotitalouksien lukumäärä estimoitiin vuoden 1975 asunto- ja elinkeinotutkimuksen perusteella.

INKOMSTFÖRDELNINGSTATISTIK 1980

1. INLEDNING

Avsikten med inkomstfördelningsstatistik är att ge uppgifter om de privata hushållens disponibla inkomst och förvärvsinkomsttagarnas löne- och företagarinkomst samt om fördelning och sammansättning av dessa inkomster. Statistikens innehåll grundar sig på FN:s rekommendation för inkomstfördelningsstatistik¹.

Den första inkomstfördelningsstatistiken har uppgjorts enligt uppgifterna för år 1977. Tidigare har uppgifter om hushållens disponibla inkomst erhållits från 1966, 1971 och 1976 års hushållsbudgetundersökningar (Statistiska meddelanden nr 51 1972, nr 55 1977 och Statistisk rapport TU 1978:3). Dessutom utger Statistikcentralen årligen inkomst- och förmögenhetsstatistik som grundar sig på beskattningsuppgifter. Från denna statistik erhålls uppgifter om inkomsttagarnas och makarnas skattepliktiga inkomster och förmögenhet.

2. UPPLÄGGNING OCH GENOMFÖRANDE

Inkomstfördelningsstatistikens uppgifter har erhållits genom postenkät, intervjuer och ur administrativa register. Hushållens klassificeringsuppgifter har insamlats genom postenkät och intervjuer. Största delen av inkomstuppgifterna har erhållits från administrativa register. Vid uppgörandet av inkomstfördelningsstatistik har man använt uppgifter från skatteförvaltningens ADB-register, Folkpensionsanstaltens pensionsförsäkrings- och sjukförsäkringsregister samt socialstyrelsens barnbidragsregister. De inkomstuppgifter som inte erhållits från register har insamlats med intervjuer som utförts av Statistikcentralens intervjuare.

Urvalsenheten fr.o.m. 1979 års statistik har varit en privat person, medan enheten i statistiken för åren 1977 och 1978 var ett bostadshushåll. I statistiken för år 1980 har medtagits det hushåll, som urvalspersonen tillhörde 31.12.1980.

Fr.o.m. år 1979 har hushållens antal estimerats på basen av medelstorleken av de hushåll som hör till inkomstfördelningsstatistikens urval. Tidigare estimateades hushållsantalet på basen av 1975 års bostads- och näringsutredning.

¹ Provisional Guidelines on Statistics of the Distribution of Income, Consumption and Accumulation of Households, Studies in Methods, Series M no 61, United Nations, New York 1977.

¹ Provisional Guidelines on Statistics of the Distribution of Income, Consumption and Accumulation of Households, Studies in Methods, Series M no 61, United Nations, New York 1977.

Perusjoukko

Tulonjakotilaston perusjoukon muodostavat maassa asuvat yksityiset kotitaloudet. Laitoskotitalouksiin kuuluvat, kuten vanhainkodeissa asuvat eivät ole mukana tilastossa. Kotitalouteen kuuluvat henkilöt määriteltiin tutkimusvuoden lopun tilanteen mukaan.

Otokset

Tulonjakotilaston otokset poimittiin väestön keskusrekisteristä. Rekisterin tietojen avulla ei pystytty muodostamaan kotitalouksia, minkä vuoksi kotitaloudet poimittiin henkilöotokseen perustuen. Poiminta kohdistui henkilöihin, jotka olivat vuoden loppuun mennessä täyttäneet 15 vuotta. Tutkimukseen tuli mukaan se kotitalous, johon poimittu henkilö kuului. Tällöin kotitaloudet poimittiin vaihtelevin todennäköisyyksin. Poimintatodennäköisyys riippui kotitalouteen kuuluvien 15 vuotta täyttäneiden henkilöiden lukumäärästä. Henkilöt poimittiin systemaattisella otannalla poimintaväliä 92 käyttäen.

Otantakehikkona käytettiin henkikirjoitusilmoitusten esitäyttöä varten luotua rekisteriä. Tässä rekisterissä henkilöt ovat kiinteistötunnuksen mukaisessa järjestyksessä, mistä johtuen otos on alueellisesti oikein jakautunut. Otantakehikko on tulonjakotilaston kannalta ylipeittävä. Siinä ovat mukana myös asunnottomat ja laitoksissa asuvat, jotka jätettiin pois poimintavaiheessa. Koska kaikkea ylipeittoa ei voi rekisteristä havaita, loput ylpeitosta poistettiin tietojenkeruuvaiheessa. Poiminnan jälkeen otos jaettiin postitiedustelu- ja haastatteluotokseen.

Population

Inkomstfördelningsstatistikens population utgörs av de i landet bosatta privata hushållen. De personer som hör till anstaltshushåll, t.ex. åldringshem ingår inte i statistiken. Personerna som hör till hushållet fastställdes enligt situationen i slutet av undersökningsåret.

Urval

Inkomstfördelningsstatistikens urval uttogs ur det centrala befolkningsregistret. Med hjälp av registeruppgifter är det inte möjligt att bilda hushåll, och därför utväljs hushållen på basen av personurval. Uttagningen gäller personer som före utgången av året fyllt 15 år. Undersökningspersonerna uttas ur register, och undersökningen omfattar de hushåll som dessa personer hör till. I detta fall uttas hushållen med varierande sannolikhet. Urvalssannolikheten beror på de 15 år fyllda personernas antal i hushållet. Personerna uttogs med systematisk sampling, och uttagningsfrekvensen var 92.

Som urvalsram användes det register som uppgjorts för förhandsifyllning av mantalsskrivningsanmälningar. I detta register har personerna ordnats enligt fastighetsbeteckning, varför urvalet har regionalt korrekt fördelning. När det gäller inkomstfördelningsstatistik är urvalsramen övertäckande. Den omfattar både bostadslösa och personer som bor på anstalter, dessa har uteslutit vid uttagningen. All övertäckning kan inte observeras i registret, varför övrig övertäckning ströks vid uppgiftsinsamlingen. Efter uttagningen indelades urvalet i postenkätsurval och intervjuurval.

Tulonjakotilaston alkuperäisessä otoksessa oli 40 346 kotitaloutta, joista 32 303 kuului postitiedustelu- ja 8 043 haastatteluotokseen. Kaikilta kotitalouksilta ei saatu tietoja ja osa jouduttiin hylkäämään. Tutkimuksessa oli mukana kaikkiaan 33 501 kotitaloutta.

Estimointi

Tulosten laskennassa otoskotitalouksilta saadut tiedot on korotettu vastaamaan perusjoukkoa eli maassa asuvia yksityisiä kotitalouksia. Estimaattorien laskemisessa on käytetty 31.12.1980 maassa asuvan väestön tietoja. Rekistereistä saatavien tulotietojen estimoinnissa on sovellettu suhde-estimointia.

Estimaatit on laskettu ositteittain. Kotitalouksien lukumäärän ja haastateltujen tulotietojen estimoinnissa on käytetty lääniositusta.

Merkitään

- M = 15 vuotta täyttänyt väestö 31.12.1980
 m = 15 vuotta täyttäneiden henkilöiden määrä kotitaloudessa
 n = otokseen kuuluvien kotitalouksien lukumäärä
 y = tulomuuttujan arvo kotitaloudessa
 i = alaindeksi, joka viittaa kotitalouteen
 h = alaindeksi, joka viittaa ositteeseen
 g = yläindeksi, joka viittaa laskentaryhmään

Tulomuuttujan kokonaissumman estimaattori

Haastateltujen tuloerien kokonaissumman estimaattori on

$$\hat{Y} = \sum_{h=1}^{12} \frac{M_h}{n_h} \sum_{i=1}^{n_h} \frac{y_{hi}}{m_{hi}}$$

Rekistereistä saadun tulomuuttujan kokonaissumma saadaan suhde-estimaattorilla

$$\hat{Y}^g = \sum_{h=1}^{12} \frac{\hat{Y}_h}{\hat{Y}_h^g} \quad Y_h = \sum_{h=1}^{12} \frac{\sum_{i=1}^{n_h} \frac{y_{hi}^g}{m_{hi}}}{\sum_{i=1}^{n_h} \frac{y_{hi}}{m_{hi}}} Y_h$$

Inkomstfördelningsstatistikens ursprungliga urval omfattade 40 346 hushåll, av vilka 32 303 hörde till postenkätsurval och 8 043 till intervjuurvalet. Uppgifter erhöles inte av alla hushåll och en del måste uteslutas. Undersökningen omfattade 33 501 hushåll.

Estimation

Vid beräkning av resultatet har uppgifterna om urvalshushållen uppräknats att motsvara populationen, dvs. de i landet bosatta privata hushållen. Vid beräkning av estimatorer har man använt uppgifterna om befolkningen som 31.12.1980 bott i landet. Vid skattningen av inkomstuppgifter som erhållits från register har kvotskattning använts.

Estimatet har räknats per stratum. Vid estimering av antalet hushåll och de inkomstuppgifter som erhållits genom intervju har länsdelning använts som stratum.

Beteckningar

- M = den 15 år fyllda befolkningen 31.12.1980
 m = antalet 15 år fyllda personer i hushållet
 n = antalet hushåll i urvalet
 y = inkomstvariabelvärde i hushållet
 i = underindex hänvisande till hushåll
 h = underindex hänvisande till stratum
 g = övre index hänvisande till beräkningsgrupp

Estimator för inkomstvariabelns totalsumma

Skattning av en total \hat{Y} för intervjupersonernas inkomster

Skattning av en total \hat{Y} för den inkomstvariabel som erhållits från register erhålls genom kvotskattningen

Tietojen laatu

Tulonjakotilasto laaditaan otokseen perustuvana ja siten sen tuloksiin sisältyy satunnaisvirhettä. Satunnaisvirheen suuruus lasketaan myöhemmin. Tulonjakotilaston otos on kuitenkin niin suuri, että satunnaisvirheen vaikutus jää pieneksi. Joissakin ryhmissä, joissa otokseen on tullut vähän havaintoja, satunnaisvirhe saattaa olla suuri ja tulokset sen vuoksi epävarmoja.

Taulukoissa ei ole julkaistu tulojen keskiarvoja ja mediaaneja, mikäli ryhmään on otoksessa tullut vähemmän kuin 30 kotitaloutta tai tulonsaajakohtaisissa taulukoissa vähemmän kuin 30 tulonsaajaa. Desiiliryhmiä rakennetta kuvaavissa taulukoissa on lukumäärät merkitty sulkuihin, mikäli ryhmään on otoksessa tullut vähemmän kuin 10 havaintoa.

Tulosten laatuun vaikuttavat satunnaisvirheen lisäksi vastaamatta jättäminen, vastaajien kielteinen asennoituminen tai osittainen kieltäytyminen ja unohtaminen sekä aineiston käsittelyvirheet.

Haastattelun katoa on pyritty vähentämään ennen kaikkea kouluttamalla haastattelijoita. Postitiedusteluun vastaamatta jättämisestä muistutettiin kaksi kertaa. Kielteisestä asennoitumisesta tai osittaisesta kieltäytymisestä johtuvia systemaattisia virheitä esim. omaisuustulojen kohdalla voidaan arvioida vain kokonaistason tulosten tietojen perusteella vertaamalla niitä muiden tilastojen vastaaviin tietoihin.

Aineiston käsittelyvirheiden vähentämiseksi on suoritettu koneellisia tarkistuksia. Tarkistuksilla on pyritty vähentämään virheellisten lomaketietojen sekä merkintä- ja ATK-kirjoitusvirheiden määrää sekä varmistamaan lomake- ja rekisteritietojen keskinäinen loogisuus.

Tietojen laatua voidaan arvioida vertaamalla kokonaistason tietoja muihin tilastoihin, lähinnä kansantalouden tilinpidon tietoihin. Tilinpidon mukaan olivat kotitalouksien käytettävissä olevat tulot 106 381 miljoonaa markkaa vuonna 1980, kun ne tulonjakotilaston mukaan olivat 95 5·5 miljoonaa markkaa. Eroon vaikuttavia käsitteellisiä syitä on selostettu luvussa 5 Tietojen vertailu muihin tilastoihin.

3. KÄSITTEET JA MÄÄRITELMÄT

3.1 Tulokäsitteet

Tulonjakotilaston keskeisin tulokäsite on käytettävissä olevat tulot, joiden muodostumista voidaan kuvata seuraavasti:

+ palkat
+ yrittäjätulot

= ansiotulot
+ omaisuustulo

= tuotannontekijätulot
+ saadut tulonsiirrot
– maksetut tulonsiirrot

= käytettävissä olevat tulot

Uppgiftskvalitet

Inkomstfördelningsstatistiken uppgörs på basen av urval och därför innehåller resultatet slumpfel. Slumpfelets storlek räknas senare. Inkomstfördelningsstatistikens urval är dock så stort att slumpfelet inte är av större betydelse. I vissa grupper där urvalet omfattar få observationer kan slumpfelet vara större och resultatet osäkra.

I tabellerna har inkomsternas medeltal eller median inte publicerats om urvalsgruppen inte haft 30 hushåll eller mera, eller om tabellerna per inkomsttagare haft färre än 30 inkomsttagare. I tabellerna över decilgruppernas struktur har antalen antecknats inom parentes om urvalsgruppen haft färre än 10 observationer.

Förutom slumpfelet påverkas resultatet även av att förfrågan inte besvarats, svarspersonen har haft en negativ attityd eller partiellt vägrat eller att svarspersonen glömt att besvara förfrågan samt fel vid materialets behandling.

Man har försökt minska intervjubortfallet framför allt genom att utbilda intervjuarna. Då postenkäten inte besvarats gjordes två påminnelser. De systematiska fel som beror på negativ attityd eller partiell vägran t.ex. när det gäller kapitalinkomst kan uppskattas endast på basen av totalresultatet genom att jämföra dessa med motsvarande uppgifter i annan statistik.

För att minska fel i materialets behandling har maskinella kontroller gjorts. Med hjälp av dessa kontroller har man försökt minska felaktiga blankettuppgifter samt kodnings- och ADB-skrivfel samt garantera logiken mellan blankett- och registeruppgifterna.

Uppgiftskvaliteten kan uppskattas genom att jämföra uppgifterna med annan statistik, närmast med uppgifterna i nationalräkenskaperna. Enligt dessa räkenskaper var hushållens disponibla inkomst 106 381 miljoner mark år 1980, medan den enligt inkomstfördelningsstatistiken var 95 547 miljoner mark. De begreppsorsaker som inverkar på skillnaden har redogjorts för i kapitel 5 Jämförelse med annan statistik.

3. BEGREPP OCH DEFINITIONER

3.1 Inkomstbegreppen

Det främsta inkomstbegreppet i inkomstfördelningsstatistiken är den disponibla inkomsten som bildas enligt följande tablå:

+ lön
+ företagarinkomst

= förvärvsinkomst
+ kapitalinkomst

= faktorinkomst
+ erhållna transfereringar
– betalda transfereringar

= disponibel inkomst

Tuotannontekijätuloja ovat kotitalouksien tuotanto-toimintaan osallistumisesta palkkoina, yrittäjätuloina ja omaisuustuloina saamat korvaukset.

Palkkoihin luetaan kotitalouksien palkansaajina rahana tai luontoisetuina saamat korvaukset.

Yrittäjätuloihin luetaan tulot maa- ja metsätaloudesta, liikkeestä, ammatista ja yhtymästä.

Ansiotulot ovat kotitalouksien ja tulonsaajien saamien palkka- ja yrittäjätulojen summa.

Omaisuustuloja ovat kotitalouksien saamat vuokra-, korko- ja osinkotulot, käyttöoikeusmaksut sekä las-kennallinen nettovuokra omistusasunnosta.

Käsitteeseen *käytettävissä olevat tulot* päästään kun tuotannontekijätuloihin lisätään kotitalouksien saamat tulonsiirrot ja niistä vähennetään kotitalouksien mak-samat tulonsiirrot.

Saatuja tulonsiirtoja ovat sosiaaliturvaetuudet, esimer-kiksi ansio- ja kansaneläkkeet, rahastoimattomat sosiaali-turvaetuudet, esimerkiksi valtion ja kuntien maksamat virkaeläkkeet, sosiaalivastukset kuten perhevastukset ja työttömyyskorvaukset sekä muut saadut tulonsiirrot.

Maksetut tulonsiirrot koostuvat välittömistä veroista ja sosiaaliturvamaksuista.

3.2 Tilastoyksiköt ja luokitukset

Tulonjakotilaston tilastoyksiköt ovat kotitalous ja ansiotulonsaaja. Kotitalouden muodostavat yhdessä asuvat henkilöt, joilla on yhteinen ruokatalous tai jotka muuten käyttävät yhdessä tulojaan. Ansiotulon-saajiksi on luettu kaikki vuoden 1980 aikana palkka- tai yrittäjätuloa saaneet.

Tarkasteltaessa kotitalouksien tulojen jakautumista ovat keskeisimpiä luokittelumuuttujia sosioekonominen asema, desiili, kotitalouden koko ja rakenne, kotita-louden ammatissa toimivien jäsenten lukumäärä sekä suuralue ja kuntamuoto. Kotitalouskohtaiset luokittelu-tiedot on muodostettu päämiehen tietojen perusteella.

Ansiotulonsaajien tulonjaon tarkastelussa keskei-simpiä luokittelumuuttujia ovat vastaavasti desiili, sosio-ekonominen asema, sukupuoli ja ikä, ammattiasema, toi-miala, koulutusaste, kuntamuoto ja suuralue sekä palk-katuloa saaneiden tulonsaajien kuukausina.

Sosioekonomisen aseman määrittämiseksi henkilöt on ensin jaettu ammatissa toimiviin ja ammatissa toimi-mattomiin. Ammatissa toimiviksi on pääsääntöisesti luokiteltu kaikki tutkimusvuonna vähintään kuutena kuukautena tuotantotoimintaan osallistuneet. Mikäli palkka- ja yrittäjätulot ovat olleet pääasiallinen toimeen-tulolähde on myös viisi kuukautta tuotantotoimintaan osallistuneet luokiteltu ammatissa toimiviksi.

Tulojen jakautumista kuvataan fraktiilien avulla. Tulonjakotilastossa on käytetty desiiliä. Desiiliryh-mittäisessä tarkastelussa perusjoukko jaetaan tulojen suuruuden perusteella kymmeneen lukumäärältään yhtä suureen ryhmään. Ensimmäiseen desiiliryhmään tulevat pienituloisimmat ja kymmenenteen suurituloisimmat. Desiiliryhmiä tulo-osuudet osoittavat, kuinka suuren osan kyseessä olevien tulojen kokonaissummasta desiili-ryhmät saavat.

Tilastossa ovat desiiliryhmittäisissä taulukoissa muka-na vain haastattelukotitaloudet. Tämä johtuu siitä, että käytettävissä olevat tulot voidaan muodostaa kotitalous-

Faktorinkomst är ersättningar som hushållen erhållit i form av lön, företagarkomst och kapitalinkomst för del-tagande i produktionsverksamhet.

Lön är ersättningar i pengar eller naturaförmåner som hushållen erhållit som löntagare.

Företagarinkomst är inkomst av jord- och skogsbruk, rörelse, yrke och sammanslutning.

Förvärvsinkomst är summan av den löne- och före-tagarinkomst som hushållen och inkomsttagarna erhållit.

Kapitalinkomst är hushållens hyres-, ränte- och divi-dendinkomst, royalty samt beräknad nettohyra av ägar-bostad.

Begreppet *disponibel inkomst* erhålls då man till fak-torinkomsten adderar de transfereringar som hushållen erhållit, och subtraherar från dem de transfereringar som hushållen betalat.

Erhållna transfereringar är socialskyddsförmånerna, t.ex. förvärvs- och folkpensioner, icke fonderade social-skyddsförmåner t.ex. statens och kommunernas tjänste-pensioner, socialbidragen såsom familjebidrag och arbets-löshetsbidrag samt övriga erhållna transfereringar.

Betalda transfereringar utgörs av direkta skatter och socialskyddsavgifter.

3.2 Statistiska enheter och klassificeringar

Inkomstfördelningsstatistikens statistiska enheter är hushållet och förvärvsinkomsttagaren. Ett hushåll bildas av personer som bor tillsammans, som har gemensam mathushållning eller som annars använder sina inkomster tillsammans. Som förvärvsinkomsttagare har klassifi-cerats alla personer som under 1980 erhållit löne- eller företagarkomst.

Vid granskning av hushållens inkomstfördelning är de viktigaste klassificeringsvariablerna socioekonomisk ställning, decil, hushållets storlek och sammansättning, antalet hushållets yrkesverksamma medlemmar samt stor-område och kommuntyp. Klassificeringsuppgifterna för hushållet har valts enligt huvudmannens uppgifter.

Vid granskning av förvärvsinkomsttagarnas inkomst-fördelning är de viktigaste klassificeringsvariablerna på motsvarande sätt decil, socioekonomisk ställning, kön och ålder, yrkeställning, näringsgren, utbildningsnivå, kommuntyp och storområde samt löneinkomsttagarnas förvärvstid i månader.

Socioekonomisk ställning definieras genom att först indela personerna i yrkesverksamma och icke yrkesverk-samma. Som yrkesverksamma klassificeras huvudsakligen alla de personer som under undersökningsåret deltagit i produktionsverksamhet minst sex månader. Om löne- och företagarkomsterna dock utgjort den huvudsakliga utkomstkällan har även personer som deltagit i produk-tionsverksamhet i fem månader klassificerats som yrkes-verksamma.

Inkomsternas fördelning återges med fraktiler. I in-komstfördelningsstatistiken har decil använts. Då in-komsterna granskas enligt decilgrupp delas populationen enligt inkomsternas storlek i tio grupper med lika många hushåll i varje grupp. Den första decilgruppen omfattar personer med de lägsta inkomsterna och den tionde gruppen personer med de högsta inkomsterna. Decil-gruppernas inkomstandelar visar hur stor del av dessa inkomsters totalbelopp ingår i decilgrupperna.

kohtaisesti vain haastatteluotokselle. Samoin tulotasoa kuvaavissa tauluissa mediaanit on laskettu vain haastatteluotoksesta. Otoksien erilaisuudesta johtuen desiliirymittäisten taulukoiden tulokset poikkeavat jonkin verran muista.

Kotitalouden rakenneluokituksessa ovat lapsia alle 18-vuotiaat kotitalouden jäsenet ellei kyseessä ole kotitalouden päämies tai tämän puoliso.

Alueluokituksena on käytetty *suuraluejakoa*. Suuralueet ovat: Helsinki (Helsingin kaupunki), Etelä-Suomi (Uudenmaan, Turun ja Porin, Hämeen, Kymen ja Ahvenanmaan läänit), Väli-Suomi (Mikkelin, Pohjois-Karjalan, Kuopion, Keski-Suomen ja Vaasan läänit) sekä Pohjois-Suomi (Oulun ja Lapin läänit).

4. TIETOJEN VERTAILU MUIHIN TILASTOIHIN

Vuoden 1976 kotitaloustiedustelu

Kotitaloustiedustelu ja tulonjakotilasto poikkeavat toisistaan tulokäsitteltään ja laatimismenetelmältään.

Tulonjakotilastossa on noudatettu YK:n uuden tulonjakotilastosuosituksen mukaista käytettävissä olevien tulokäsitetä. Suosituksen mukaisesti tulonjakotilastossa

- kotitalouksien omaisuustuloista ei vähennetä kuluttajaluottojen korkoja
- saatuihin tulonsiirtoihin eivät sisälly vahinkovakuutuksien perusteella saadut korvaukset
- maksettuihin tulonsiirtoihin eivät sisälly vahinkovakuutusmaksut eivätkä sellaiset erät, jotka kotitaloudet maksavat vapaaehtoisesti kuten kirkollisvero, työmarkkinajärjestöjen jäsenmaksut, pakolliset maksut ja sakot sekä tulonsiirrot toisille kotitalouksille.

Tulonjakotilaston otokseen kuului vuonna 1980 26 420 postitiedustelu- ja 7 081 haastattelukotitaloutta. Kotitaloustiedustelu perustuu 7 971 kotitalouden haastatteluotokseen.

Tulonjakotilastossa kotitalouksien lukumäärä on estimoitu kotitalouksiin kuuluvan väestön ja otoksen kotitalouksien keskikoon tietojen perusteella. Kotitaloustiedustelussa tiedot kotitalouksien lukumäärästä ja keskikoosta on saatu Asunto- ja elinkeinotutkimuksesta 1975 (AET).

Haastattelulla kerättävien tulotietojen estimointi perustuu molemmissa tilastoissa kotitalouskohtaisiin korotustekijöihin. Rekistereistä saatavien tulotietojen estimoinnissa on tulonjakotilastossa käytetty suhdeestimointia kun taas kotitaloustiedustelun vastaavat erät on estimoitu samalla tavalla kuin haastattelutiedot.

Tulo- ja varallisuustilasto

Verotustietoihin perustuvasta tulo- ja varallisuustilastosta saadaan tiedot veronalaisista tuloista, vähennyksistä ja veroista. Sen kuvaama ilmiöalue on suppeampi kuin tulonjakotilaston. Tulo- ja varallisuustilastosta ei saada kotitalouskohtaisia tietoja vaan tilastoyksikkö on tuloisaaja tai aviopari. Sen ulkopuolelle jää myös osa

De tabeller i denna statistik som uppställts enligt decilgrupp omfattar endast intervjuhushållen. Detta beror på att den disponibla inkomsten kan räknas per hushåll endast för intervjuurvalet. På samma sätt har medianerna i de tabeller som visar inkomstnivån bara räknats från intervjuurvalet. På grund av att urvalen är olika avviker resultatet i tabellerna enligt decilgrupp något från de övriga.

I hushållets strukturklassificering räknas de hushållsmedlemmar som är under 18 år som barn om dessa inte är huvudman i hushållet eller huvudmannes maka/make.

Som områdesindelning har använts *storumrådesindelningen*. Storumråden är: Helsingfors (Helsingfors stad), Södra Finland (Nylands, Åbo och Björneborgs, Tavastehus, och Kymmene län samt Åland), Mellersta Finland (St. Michels, Norra Karelen, Kuopio, Mellersta Finlands och Vasa län) samt Norra Finland (Uleåborgs och Lapplands län).

4. JÄMFÖRELSE MED ANNAN STATISTIK

Hushållsbudgetundersökningen 1976

Hushållsbudgetundersökningen och inkomstfördelningstatistiken avviker från varandra då det gäller inkomstbegreppen och metoden att uppgöra statistiken.

Begreppet disponibel inkomst har använts i inkomstfördelningstatistiken i enlighet med FN:s nya rekommendation för inkomstfördelningstatistik. Enligt denna rekommendation

- avdras konsumentkrediternas räntor inte från hushållens kapitalinkomster
- ingår ersättningar som erhållits på grund av skadeförsäkringar inte i erhållna transfereringar
- inkluderar betalda transfereringar inte skadeförsäkringsavgifter eller de poster som hushållen betalar frivilligt, t.ex. kyrkoskatt, arbetsmarknadsorganisationers medlemsavgifter, obligatoriska avgifter och böter samt transfereringar till andra hushåll.

Inkomstfördelningstatistikens urval omfattade år 1980 26 420 postenkäts- och 7 081 intervjuhushåll. Hushållsbudgetundersökningen grundar sig på ett intervjuurval med 7 971 hushåll.

I inkomstfördelningstatistiken är hushållsantalet ett estimat som estimerats enligt personer som hör till hushållen och medelstorleksuppgifter för urvalets hushåll. Hushållsbudgetundersökningens uppgifter om hushållens antal och medelstorlek erhöles ur Bostads- och näringsutredningen 1975 (BNU).

Estimeringen av de inkomstuppgifter som insamlas med intervjuer baserar sig i de båda statistikerna på vägningstal räknade för hushållen. Vid estimering av inkomstuppgifter som erhålls från register har i inkomstfördelningstatistiken använts kvotskattningfunktion, medan hushållsbudgetundersökningens motsvarande poster estimerats på samma sätt som intervjuuppgifterna.

Inkomst- och förmögenhetsstatistiken

Uppgifterna om skattepliktiga inkomster, avdrag och skatter erhålls ur inkomst- och förmögenhetsstatistiken, som baserar sig på beskattningssuppgifter. Dess område är inte lika omfattande som inkomstfördelningstatistikens. Ur inkomst- och förmögenhetsstatistiken erhålls uppgifterna inte per hushåll utan den statistiska enheten

kotitalouksien saamista yrittäjä- ja omaisuustuloista ja suuri osa kotitalouksien saamista tulonsiirroista kuten kansaneläkkeet, sairausvakuutuskorvaukset ja perhevastukset.

Kansantalouden tilinpito

Tulonjakotilasto kuvaa kotitaloussektorin tuloja ja tulonsiirtoja ja on siten kansantalouden tilinpidon kotitaloussektorin tulo- ja tulonkäyttötilin laajennus. Verrattaessa tulonjakotilaston koko maan tulosummia kansantalouden tilinpidon tulo- ja tulonkäyttötilin eriin on otettava huomioon erot sektorin rajaamisessa, eräissä määritelmässä ja tilastojen laatimismenetelmässä.

Tulonjakotilaston perusjoukon muodostavat yksityiset kotitaloudet. Kansantalouden tilinpidossa kotitaloussektoriin luetaan myös laitostaloudet.

Tulonjakotilaston tiedot kerätään kotitalouskohtaisesti kun taas kansantalouden tilinpidon tuloerät saadaan summattietoina eri lähteistä. Tulonjakotilaston summatiedot jäävät pienemmiksi siksi, että kotitalouksille ei voida kohdistaa eräitä tuloeriä, kuten kuolinpesien tuloja ja yrittäjätulojen ottoja yhteisömäisistä yrityksistä.

Tulonjakotilaston ja kansantalouden tilinpidon välillä on myös käsitteellisiä eroja:

- palkkatulot eivät tulonjakotilastossa sisällä asevelolisten päivärahoja ja luontoisetuja
- kansantalouden tilinpidon toimintaylijäämä yrittäjätoiminnasta on laajempi käsite kuin yrittäjätulot. Lisäksi toimintaylijäämään yrittäjätoiminnasta sisältyvät toimintaylijäämä vuokraustoiminnasta ja asuntojen omistuksesta, kun taas vuokratulot ja laskennallinen nettovuokra omistusasunnoista tulonjakotilastossa luetaan omaisuustuloihin.
- korkotulot kansantalouden tilinpidossa sisältävät kotitalouksien eläkevakuutusrahastosaamiset, joita tulonjakotilastossa ei katsota kotitalouksien tuloiksi
- tulonsiirtoihin luetaan kansantalouden tilinpidossa myös vastikkeelliset tulonsiirrot eli vahinkovakuutuskorvaukset ja -maksut, netto. Maksettuihin tulonsiirtoihin luetaan myös tulonsiirrot yksityisille voitto tavoittelemattomille yhteisöille, pakolliset maksut ja sakot sekä tulonsiirrot ulkomaille. Nämä erät eivät sisälly tulonjakotilastoon.

Lisätiedot

Nyt julkaistavien taulukoiden lisäksi on lähinnä tilastokäyttöön tuotettu yksityiskohtaisilla tulonimikkeillä tietoja kotitalouksien tulojen jakautumisesta desiliiryhmittäin, sosioekonomisen aseman, kuntamuodon ja suuralueen ja tuloluokan mukaan.

bildas av inkomsttagare eller ett gift par. Utanför inkomst- och förmögenhetsstatistiken blir även en del av hushållens företagar- och kapitalinkomst och en stor del av de transfereringar som hushållen erhållit såsom folkpensioner, sjukförsäkringsersättning och familjebidrag.

Nationalräkenskaperna

Inkomstfördelningsstatistiken redogör för hushållssektorns inkomster och transfereringar och är således en utvidgning av räkenskapsposten »inkomster och inkomstanvändning» i nationalräkenskapernas hushållssektor. Då man jämför inkomstfördelningsstatistikens inkomstsummor för hela landet med nationalräkenskapernas inkomst- och inkomstanvändningsrater är det skäl att beakta skillnaderna i avgränsningen av sektor, vissa definitioner och metoden att göra upp statistik.

Inkomstfördelningsstatistikens population utgörs av privata hushåll. Inom nationalräkenskaperna räknas även anstaltshushållen till hushållssektorn.

Inkomstfördelningsstatistikens uppgifter insamlas per hushåll medan uppgifterna för nationalräkenskaperna erhålls som totaluppgifter från olika källor. Inkomstfördelningsstatistikens summauppgifter är mindre därför att vissa inkomstposter inte kan riktas på hushållen; dylika poster är t.ex. dödsboms inkomst och uttag av företagarinkomst från sammanslutningsliknande företag.

Det finns även begreppsskillnader mellan inkomstfördelningsstatistik och nationalräkenskaperna:

- inkomstfördelningsstatistikens löneinkomst innehåller inte beväringarnas dagpenning och naturaförmåner
- nationalräkenskapernas verksamhetsöverskott av företagarverksamhet är ett mera omfattande begrepp än företagarinkomsten. Verksamhetsöverskottet av företagarverksamhet inkluderar dessutom verksamhetsöverskottet av hyresverksamhet och ägande av bostad medan hyresinkomst och beräknad nettohyra av ägarbostäder i inkomstfördelningsstatistiken räknas till kapitalinkomst
- räntheinkomst i nationalräkenskaperna innehåller hushållens pensionsförsäkringsdepositioner, som inte anses som hushållens inkomst i inkomstfördelningsstatistiken
- i nationalräkenskaperna räknas som transfereringar även kontraktsevenliga transfereringar, dvs. skadeförsäkringsersättningar och -avgifter, netto. Till de betalda transfereringarna räknas även transfereringar till privata icke vinstsyftande sammanslutningar, obligatoriska avgifter och böter samt transfereringar till utlandet. Dessa poster ingår inte i inkomstfördelningsstatistiken.

Tilläggsuppgifter

Förutom de tabeller som ingår i denna publikation har närmast för statistiska ändamål producerats med detaljerade inkomstbeteckningar uppgifter om fördelningen av hushållens inkomster enligt decilgrupp, socioekonomisk ställning, kommuntyp och storområde och inkomstklass.

5. TULOKSET

Kotitalouksien tulot

Kotitalouksien käytettävissä olevat tulot olivat vuonna 1980 yhteensä 95,5 miljardia markkaa ja tuotannontekijätulot 104 miljardia markkaa.

5. RESULTAT

Hushållens inkomster

Hushållens disponibla inkomst var år 1980 sammanlagt 95,5 miljarder mark och faktorinkomst 104 miljarder mark.

Asetelma 1. Kotitalouksien tulot tulolajeittain vuosina 1978–1980, kokonaisarvot milj. mk
Tablå 1. Hushållens inkomster enligt inkomsttyp åren 1978–1980, totalvärden, milj. mk

Tulolaji – Inkomsttyp	Milj. mk			Muutos 1978–1980
	1978	1979	1980	%
Palkat – Löner	64 011	73 441	86 071	34,5
Yrittäjätulot – Företagarinkomst	10 669	12 260	14 027	31,5
Ansiotulot – Förvärvsinkomst	74 680	85 701	100 098	34,0
Omaisustulot – Kapitalinkomst	3 148	3 716	3 912	24,3
Tuotannontekijätulot – Faktorinkomst	77 828	89 417	104 010	33,6
Saadut tulonsiirrot – Erhållna transfereringar	18 635	19 788	21 448	15,1
niistä – därav				
sosiaaliturvaetuudet – socialskyddsfrömaner	12 433	12 841	15 040	21,0
rahastoimattomat sosiaaliturvaetuudet – icke fonderade socialskyddsfrömaner	3 501	3 903	3 658	4,5
sosiaaliavustukset – socialbidrag	1 730	1 883	1 955	13,0
Tulot ja saadut tulonsiirrot yhteensä – Inkomster och erhållna transfereringar sammanlagt	96 463	109 206	125 458	30,1
Maksetut tulonsiirrot – Betalda transfereringar	21 836	25 390	29 911	37,0
niistä välittömät verot – därav direkta skatter	19 465	22 552	26 732	37,3
Käytettävissä olevat tulot – Disponibel inkomst	74 627	83 815	95 547	28,0

Kotitaloudet saivat ansiotuloina noin 100 miljardia markkaa vuonna 1980. Ansiotuloista oli palkkojen osuus 86 prosenttia. Omaisustulot olivat 3,9 miljardia markkaa. Palkka- ja yrittäjätulojen osuus tuotannontekijätuloista oli 96 prosenttia. Kotitaloudet saivat tulonsiirtoina 21,5 miljardia markkaa. Saatujen tulonsiirtojen osuus kotitalouksien tuotannontekijätulojen ja saatujen tulonsiirtojen summasta oli 17 prosenttia. Maksetut tulonsiirrot olivat noin 30 miljardia markkaa. Lähes 90 prosenttia maksetuista tulonsiirroista oli välittömiä veroja.

Vuosina 1978–1980 kasvoivat kotitalouksien yhteenlasketut käytettävissä olevat tulot 28 prosenttia 74,6 miljardista markasta 95,5 miljardiin. Tuotannontekijätulot kasvoivat vastaavasti 33,6 prosenttia 77,8 miljardista 104 miljardiin markkaan. Tuotannontekijätuloista kasvoivat eniten, 34,5 prosenttia, palkat ja vähiten, 24,3 prosenttia, omaisuustulot. Kotitalouksien saamat tulonsiirrot kasvoivat vuosina 1978–1980 noin 15 prosenttia 18,6 miljardista markasta 21,4 miljardiin markkaan.

Hushållens förvärvsinkomst var omkring 100 miljarder mark år 1980. Lönernas andel av förvärvsinkomsten var 86 procent. Kapitalinkomsten utgjorde 3,9 miljarder mark. Löne- och företagarinkomstens andel av faktorinkomsten var 96 procent. Som transfereringar erhöill hushållen 21,5 miljarder mark. De erhållna transfereringarnas andel av summan av hushållens faktorinkomst och erhållna transfereringar var 17 procent. De betalda transfereringarna uppgick till ca. 30 miljarder mark. Nästan 90 procent av de betalda transfereringarna var direkta skatter.

Under åren 1978–1980 ökade hushållens sammanlagda disponibla inkomst med 28 procent från 74,6 miljarder mark till 95,5 miljarder mark. Faktorinkomsterna ökade med 33,6 procent från 77,8 miljarder mark till 104 miljarder mark. Av faktorinkomsterna ökade lönerna mest, 34,5 procent, och kapitalinkomsterna minst, 24,3 procent. De erhållna transfereringarna ökade under åren 1978–1980 med drygt ca. 15 procent från 18,6 miljarder mark till 21,4 miljarder mark.

Asetelma 2. Kotitalouksien lukumäärä, keskokoko ja ammatissa toimivien jäsenten lukumäärä sosioekonomisen aseman mukaan vuosina 1978–1980

Tablå 2. Hushållens antal och medelstorlek samt antalet yrkesverksamma medlemmar i hushållet enligt socioekonomisk ställning åren 1978–1980

Socioekonominen asema Socioekonomisk ställning	Lukumäärä Antal						Keskikoko Medelstorlek			Ammatissa toimi- via jäseniä keski- määrin Genomsnittligt antal yrkesverk- samma medlemmar		
	1978		1979		1980		1978	1979	1980	1978	1979	1980
	1 000	%	1 000	%	1 000	%						
Kaikki kotitaloudet – Samtliga hushåll	1 776	100,0	1 831	100,0	1 869	100,0	2,6	2,6	2,5	1,2	1,2	1,2
Yrittäjät – Företagare	190	10,7	200	10,9	193	10,3	3,7	3,6	3,6	2,0	2,0	2,1
Maatalousyrittäjät – Jordbruksföretagare .	132	7,4	135	7,4	125	6,7	3,9	3,8	3,8	2,1	2,1	2,2
Muut yrittäjät – Övriga företagare	59	3,3	65	3,5	68	3,6	3,3	3,3	3,3	1,7	1,7	1,8
Palkansaajat – Löntagare	1 094	61,6	1 120	61,2	1 154	61,7	2,9	2,8	2,8	1,6	1,6	1,6
Toimihenkilöt – Tjänstemän	513	28,9	535	29,2	545	29,2	2,8	2,8	2,7	1,6	1,6	1,6
Ylemmän kandidaattiasteen koulutuk- sen saaneet toimihenkilöt – Tjän- stemän med utbildning på högre kandidatnivå	55	3,1	57	3,1	63	3,4	3,1	3,1	3,0	1,6	1,6	1,6
Ammatillisen koulutuksen saaneet tai vastaavat toimihenkilöt – Yrkes- utbildade tjänstemän och mot- svarande	307	17,3	323	17,6	343	18,4	2,8	2,8	2,8	1,6	1,6	1,6
Muut toimihenkilöt – Övriga tjänste- män	151	8,5	155	8,5	139	7,4	2,6	2,5	2,4	1,5	1,5	1,5
Työntekijät – Arbetstagare	581	32,7	585	32,0	608	32,5	3,0	2,9	2,9	1,6	1,6	1,6
Maa- ja metsätaloustyöntekijät – Jord- och skogsbruksarbetare	21	1,2	20	1,1	22	1,2	3,2	3,1	3,0	1,5	1,5	1,5
Teollisuus- ja rakennustoiminnan työn- tekijät – Arbetare inom industri och byggnadsverksamhet	358	20,2	364	19,8	385	20,6	3,0	3,0	2,9	1,6	1,7	1,7
Palvelualojen työntekijät – Arbetare inom servicebrancher	202	11,4	201	11,0	201	10,8	2,8	2,8	2,7	1,6	1,6	1,6
Ammatissa toimimattomat – Icke yrkesverk- samma	491	27,7	511	27,9	522	27,9	1,6	1,6	1,6	0,1	0,1	0,1
Ansioläkkeen saajat – Förvärvspensions- tagare	224	12,6	246	13,4	250	13,4	1,7	1,7	1,7	0,1	0,1	0,1
Kansaneläkkeen tai sosiaaliavustuksen varassa elävät – Personer som lever på folkpension eller socialbidrag	238	13,4	238	13,0	240	12,8	1,5	1,5	1,4	–	–	–
Muut ammatissa toimimattomat – Övriga icke yrkesverksamma	30	1,7	27	1,5	31	1,7	1,9	1,5	1,4	0,1	–	0,1

Vuonna 1980 kotitalouksia oli 1 869 000. Noin 62 prosenttia kotitalouksista oli palkansaajatalouksia. Yrittäjätalouksien osuus oli 10,3 prosenttia ja ammatissa toimimattomien 27,9 prosenttia.

Kotitalouksien keskimääräinen henkilöluku oli 2,5. Yrittäjätalouksien keskikoko oli 3,6 henkeä. Yrittäjätalouksista olivat keskikooltaan suurimpia maatalousyrittäjätaloudet, joiden keskikoko oli 3,8 henkeä. Palkansaajakotitalouksien keskikoko oli 2,8 henkeä. Suurimpia palkansaajatalouksia olivat maa- ja metsätaloustyöntekijätaloudet, keskikoko 3,0 henkeä sekä ylempien kandidaattiasteen koulutuksen saaneiden toimihenkilöiden taloudet, joiden keskikoko oli 3,0 henkeä. Pienimpiä palkansaajatalouksia olivat muiden toimihenkilöiden taloudet. Niiden keskikoko oli 2,4 henkeä. Ammatissa toimimattomien kotitalouksien keskikoko oli 1,6 henkeä.

Kotitalouksien lukumäärä kasvoi vuosina 1978–1980 runsaat viisi prosenttia 1 776 000:sta 1 869 000:een. Ammatissa toimivien kotitalouksien määrä kasvoi 4,9 prosenttia, 1 284 000:sta 1 347 000:een, ja ammatissa toimimattomien 6,3 prosenttia 491 000:sta 522 000:een.

Kotitalouksien keskimääräinen henkilöluku oli vuonna 1978 2,6 henkeä ja 2,5 henkeä vuonna 1980. Ammatissa toimivia henkilöitä oli kotitalouksissa vuosina 1978–1980 keskimäärin 1,2.

År 1980 var antalet hushåll 1 869 000. Omkring 62 procent av hushållen var löntagarhusåll. Företagarhushållens andel var 10,3 procent och de icke yrkesverksamma 27,9 procent.

Hushållens medelstorlek var 2,5 personer. Företagarhushållens medelstorlek var 3,6 personer. Av företagarhushållen var jordbruksföretagarhushållen i medeltal störst med 3,8 personer. Löntagarhushållens medelstorlek var 2,8 personer. De största löntagarhushållen var jord- och skogsbrukararbetarhushållen, med en medelstorlek på 3,0 personer samt tjänstemannahushållen där huvudmannen hade utbildning på högre kandidatnivå med en medelstorlek på 3,0 personer. De övriga tjänstemannahushållen utgjorde de minsta löntagarhushållen, i medeltal 2,4 personer per hushåll. Medelstorleken på de icke yrkesverksamma hushållen var 1,6 personer.

Antalet hushåll ökade under åren 1978–1980 med drygt fem procent från 1 776 000 till 1 869 000. Antalet yrkesverksamma hushåll ökade med 4,9 procent, från 1 284 000 till 1 347 000 och antalet icke yrkesverksamma hushåll med 6,3 procent, från 491 000 till 522 000.

Hushållens genomsnittliga personantal var år 1978 2,6 personer och 1980 2,5 personer. Det genomsnittliga antalet yrkesverksamma personer per hushåll var 1,2 åren 1978–1980.

Asetelma 3. Kotitalouksien keskimääräiset käytettävissä olevat tulot sosioekonomisen aseman mukaan vuosina 1978–1980
Tabl 3. Hushållens genomsnittliga disponibla inkomst enligt sosioekonomisk ställning åren 1978–1980

Sosioekonominen asema Socioekonomisk ställning	Käytettävissä olevat tulot – Disponibel inkomst											
	Kotitaloutta kohti Per hushåll						Kotitalouden jäsentä kohti Per hushållsmedlem					
	1978		1979		1980		1978		1979		1980	
	1 000 mk	Indek- si Index	1 000 mk	Indek- si Index	1 000 mk	Indek- si Index	1 000 mk	Indek- si Index	1 000 mk	Indek- si Index	1 000 mk	Indek- si Index
Kaikki kotitaloudet – Samtliga hushåll	42,0	100	45,8	100	51,1	100	16,0	100	17,8	100	20,2	100
Yrittäjät – Företagare	51,4	122	55,3	121	65,8	129	13,9	87	15,3	86	18,1	90
Maatalousyrittäjät – Jordbruksföretagare	49,8	119	53,7	117	66,4	130	12,9	81	14,2	80	17,5	87
Muut yrittäjät – Övriga företagare	55,1	131	58,7	128	64,6	126	16,6	104	18,0	101	19,6	97
Palkansaajat – Löntagare	48,7	116	54,2	118	59,7	117	16,9	106	19,1	107	21,4	106
Toimihenkilöt – Tjänstemän	52,4	125	58,8	128	64,5	126	18,8	118	21,2	119	23,7	117
Ylempien kandidaattiasteen koulutuksen saaneet – Tjänstemän med utbildning på högre kandidatnivå	72,9	174	80,3	175	87,6	171	23,2	145	25,5	143	28,9	143
Ammatillisen koulutuksen saaneet ja vas- taavat – Yrkesutbildade tjänstemän och motsvarande	53,0	126	59,3	129	64,4	126	18,6	116	21,0	118	23,3	115
Muut – Övriga	43,6	104	49,7	109	54,3	106	17,1	107	19,9	112	22,2	110
Työntekijät – Arbetstagare	45,4	108	50,1	109	55,4	108	15,3	96	17,2	97	19,3	96
Maa- ja metsätalous – Jord- och skogsbruk . Teollisuus ja rakennustoiminta – Industri och byggnadsverksamhet	36,9	88	39,4	86	42,6	83	11,6	73	12,8	72	14,4	71
Palvelualat – Servicebrancher	46,7	111	51,8	113	56,4	110	15,4	96	17,3	97	19,3	96
Ammatissa toimimattomat – Icke yrkesverksamma Ansioläkkeensaajat – Förvärvspensionstagare . Kansaneläkkeen tai sosiaalivastuun varassa elävät – Personer som lever på folkpension eller socialbidrag	43,9	105	48,1	105	54,8	107	15,5	97	17,5	98	19,9	99
Muut – Övriga	23,6	56	23,5	51	26,8	52	14,3	89	14,8	83	17,1	85
Muut – Övriga	31,4	75	28,9	63	32,4	63	18,4	115	16,8	94	18,8	93
Muut – Övriga	16,3	39	17,9	39	21,4	42	10,5	66	12,2	69	14,8	73
Muut – Övriga	22,6	54	24,4	53	23,7	46	11,7	73	16,8	94	17,4	86

Kotitalouksien keskimääräiset käytettävissä olevat tulot olivat 51 100 markkaa vuonna 1980. Jäsentä kohti lasketut käytettävissä olevat tulot olivat 20 200 markkaa.

Yrittäjätalouksien käytettävissä olevat tulot olivat keskimäärin 65 800 markkaa, mikä oli 29 prosenttia enemmän kuin kaikkien kotitalouksien keskimäärin. Niiden henkeä kohti lasketut käytettävissä olevat tulot olivat 10 prosenttia keskimääräistä pienemmät, 18 100 markkaa.

Palkansaajatalouksien keskimääräiset käytettävissä olevat tulot olivat 59 700 markkaa. Kotitalouden jäsentä kohti lasketut käytettävissä olevat tulot olivat 21 400 markkaa. Suurituloisimpia olivat vähintään ylemmän kandidaattiasteen koulutuksen saaneiden toimihenkilöiden taloudet. Niiden käytettävissä olevat tulot olivat 71 prosenttia keskimääräistä suuremmat, 87 600 markkaa. Jäsentä kohti lasketut käytettävissä olevat tulot olivat 28 900 markkaa, mikä oli 43 prosenttia keskimääräistä enemmän. Pienituloisimpia palkansaajatalouksia olivat maa- ja metsätaloustyöntekijätaloudet. Niiden keskimääräiset käytettävissä olevat tulot olivat 42 600 markkaa kotitaloutta ja 14 400 markkaa kotitalouden jäsentä kohti.

Ammatissa toimimattomien kotitalouksien käytettävissä olevat tulot olivat aktiiviväestön tuloja pienemmät, keskimäärin 26 800 markkaa, mikä oli 48 prosenttia vähemmän kuin kaikkien kotitalouksien keskimäärin. Jäsentä kohti lasketut käytettävissä olevat tulot olivat 15 prosenttia keskimääräistä pienemmät, 17 100 markkaa.

Vuosina 1978–1980 kasvoivat kotitalouksien keskimääräiset käytettävissä olevat tulot 21,7 prosenttia. Ne olivat 42 000 markkaa vuonna 1978 ja 51 100 markkaa vuonna 1980. Yrittäjätalouksien tulot kasvoivat tänä aikana 28 prosenttia, palkansaajien vajaat 23 prosenttia ja ammatissa toimimattomien talouksien 13,6 prosenttia. Yrittäjätalouksien keskimääräiset käytettävissä olevat tulot olivat 51 400 markkaa vuonna 1978 ja 65 800 markkaa vuonna 1980. Palkansaajatalouksien keskimääräiset tulot olivat vastaavasti 48 700 ja 59 700 markkaa sekä ammatissa toimimattomien talouksien 23 600 ja 26 800 markkaa.

Hushällens genomsnittliga disponibla inkomst var 51 100 mark år 1980. Den disponibla inkomsten per hushållsmedlem var 20 200 mark.

Företagarhushällens disponibla inkomst var i genomsnitt 65 800 mark, vilket var 29 procent mera än för samtliga hushåll i medeltal. Företagarhushällens disponibla inkomst per hushållsmedlem var 10 procent lägre än för hushållen i genomsnitt, dvs. 18 100 mark.

Löntagarhushällens genomsnittliga disponibla inkomst var 59 700 mark. Den disponibla inkomsten per hushållsmedlem var 21 400 mark. De högsta inkomsterna innehades av tjänstemannahushåll där huvudmannen hade utbildning på minst högre kandidatnivå. Dessa hushålls disponibla inkomst var 71 procent högre än för hushållen i medeltal, dvs. 87 600 mark. Den disponibla inkomsten per hushållsmedlem var 28 900 mark, vilket är 43 procent mera än i medeltal. De lägsta inkomsterna hade jord- och skogsbrukararbetarhushållen. Deras genomsnittliga disponibla inkomst var 42 600 mark per hushåll och 14 400 mark per hushållsmedlem.

De icke yrkesverksamma hushällens disponibla inkomst var mindre än den aktiva befolkningens inkomster, i medeltal 26 800 mark, vilket var 48 procent mindre än för samtliga hushåll i medeltal. Den disponibla inkomsten per hushållsmedlem var 15 procent lägre än i genomsnitt, 17 100 mark.

Under åren 1978–1980 ökade hushällens genomsnittliga disponibla inkomst med 21,7 procent. År 1978 var den 42 000 mark och 51 100 mark år 1980. Företagarhushällens inkomster ökade under denna period med drygt 28 procent, löntagarnas med knappt 23 procent och de icke yrkesverksamma hushällens med 13,6 procent. Företagarhushällens genomsnittliga disponibla inkomst 51 400 mark år 1978 och 65 800 mark år 1980. Löntagarhushällens genomsnittliga inkomster var motsvarande 48 700 och 59 700 mark och de icke yrkesverksamma hushällens 23 600 och 26 800 mark.

Asetelma 4 a. Kotitalouksien keskikoko ja tulo-osuudet desiiliryhmittäin sekä tulontasauksen enimmäisprosentti vuosina 1978–1980. Desiiliryhmät on muodostettu kotitalouden käytettävissä olevien tulojen mukaan.

Tablå 4 a. Hushållens medelstorlek och inkomstandelar i decilgrupper samt den maximala utjämningsprocenten åren 1978–1980. Decilgrupperna har bildats enligt hushållets disponibla inkomst

Desiiliryhmät Decilgrupper	Kotitalouden keskikoko Hushållets medelstorlek			Tulo-osuus, % Inkomstandel, %		
	1978	1979	1980	1978	1979	1980
Kaikki kotitaloudet – Samtliga hushåll	2,6	2,6	2,5	100,0	100,0	100,0
I	1,1	1,1	1,1	2,6	2,5	2,5
II	1,4	1,4	1,3	4,3	4,1	4,1
III	1,7	1,6	1,6	5,7	5,6	5,7
IV	2,1	2,0	1,9	7,1	7,1	7,0
V	2,6	2,5	2,5	8,5	8,6	8,6
VI	2,9	2,9	2,9	10,1	10,1	10,2
VII	3,3	3,2	3,2	11,6	11,7	11,7
VIII	3,4	3,4	3,4	13,3	13,3	13,4
IX	3,7	3,7	3,6	15,5	15,6	15,5
X	4,1	4,0	4,0	21,2	21,4	21,4
Tulontasauksen enimmäisprosentti – Maximal utjämningsprocent				21,9	22,3	22,3

Asetelmassa 4a on esitetty kotitalouksien käytettävissä olevien tulojen mukaan muodostettujen desiiliryhmien tulo-osuudet vuosina 1978–1980. Vuonna 1980 oli pienituloisimman desiiliryhmän tulo-osuus 2,5 prosenttia ja suurituloisimman 21,4 prosenttia. Kotitalouksien keskikoko oli pienin ensimmäisessä desiiliryhmässä, 1,1 henkeä, ja suurin kymmenennessä desiiliryhmässä 4,0 henkeä. Desiilien tulo-osuudet olivat lähes samansuuruiset vuosina 1978, 1979 ja 1980.

I tablå 4a framläggs inkomstandelarna under åren 1978–1980 enligt de decilgrupper som bildats efter hushållets disponibla inkomst. År 1980 var inkomstandelen för den decilgrupp med minsta inkomster 2,5 procent och 21,4 procent för den grupp med de största inkomsterna. Hushållen var i medeltal minst i den första decilgruppen, 1,1 personer, och störst i den tionde decilgruppen, 4,0 personer. Decilernas inkomstandelar var nästan lika stora under åren 1978, 1979 och 1980.

Asetelma 4 b. Kotitalouksien keskikoko ja tulo-osuudet desiiliryhmittäin sekä tulontasauksen enimmäisprosentti vuonna 1980. Desiiliryhmät on muodostettu kotitalouden jäsentä kohti käytettävissä olevien tulojen mukaan.

Tablå 4 b. Hushållens medelstorlek och inkomstandelar i decilgrupper samt den maximala utjämningsprocenten år 1980. Decilgrupperna har bildats enligt disponibel inkomst per hushållsmedlem.

Desiiliryhmät Decilgrupper	Kotitalouden keskikoko Hushållets medelstorlek	Tulo-osuus, % Inkomstandel, %
	1980	1980
Kaikki kotitaloudet – Samtliga hushåll	2,5	100,0
I	3,0	5,4
II	3,0	7,6
III	2,9	8,5
IV	2,8	9,2
V	2,7	10,0
VI	2,6	10,5
VII	2,5	11,5
VIII	2,3	12,0
IX	1,8	11,3
X	1,6	14,0
Tulontasauksen enimmäisprosentti – Maximal utjämningsprocent		16,5

Asetelma 4c. Kotitalouksien keskikoko ja tulo-osuudet desiiliryhmittäin sekä tulontasauksen enimmäisprosentti vuonna 1980. Desiiliryhmät on muodostettu kotitalouden tuotannontekijätulojen mukaan.

Tablå 4c. Hushållens medelstorlek och inkomstandelar i decilgrupper samt den maximala utjämningsprocenten år 1980. Decilgrupperna har bildats enligt hushållets faktorinkomst.

Desiiliryhmät Decilgrupper	Kotitalouden keskikoko Hushållets medelstorlek	Tulo-osuus, % Inkomstandel, %
	1980	1980
Kaikki kotitaloudet – Samtliga hushåll	2,5	100,0
I	1,3	0,1
II	1,5	0,7
III	1,8	2,8
IV	2,0	5,9
V	2,4	8,0
VI	2,8	10,1
VII	3,1	12,4
VIII	3,3	14,9
IX	3,4	18,0
X	3,8	27,2
Tulontasauksen enimmäisprosentti – Maximal utjämningsprocent		32,8

Kotitalouden jäsentä kohti käytettävissä olevien tulojen mukaan muodostettujen desiiliryhmien tulo-osuudet vuonna 1980 on esitetty asetelmassa 4b. Sen mukaan ensimmäisen desiiliryhmän tulo-osuus oli 5,4 prosenttia ja kymmenennen 14,0 prosenttia. Kotitalouden keskikoko oli pienin suurituloisimmassa desiiliryhmässä, 1,6 henkeä ja suurin pienituloisimmassa desiiliryhmässä, 3 henkeä.

Tuotannontekijätulojen mukaan muodostetuissa desiiliryhmissä oli ensimmäisen desiiliryhmän tulo-osuus 0,1 prosenttia ja kymmenennen desiiliryhmän 27,2 prosenttia. Keskikooltaan pienimmät kotitaloudet sijoituivat ensimmäiseen desiiliryhmään. Ryhmän kotitalouksien keskikoko oli 1,3 henkeä. Kymmenennen desiiliryhmän kotitalouksien keskikoko oli suurempi kuin muiden ryhmien, 3,8 henkeä.

Kotitalouksien käytettävissä olevat tulot jakautuivat tuotannontekijätuloja tasaisemmin. Kotitaloutta kohti käytettävissä olevien tulojen tulontasauksen enimmäisprosentti oli 22,3, kotitalouden jäsentä kohti lasketujen käytettävissä olevien tulojen 16,5 ja kotitalouden tuotannontekijätulojen 32,8 prosenttia. Tulontasauksen enimmäisprosentti on tunnusluku, joka kuvaa sitä osuutta tulostummasta, joka keskituloa suurempituloisilta pitäisi siirtää pienempituloisille, jotta tulonjako olisi täysin tasainen.

Asetelma 5. Kotitalouksien keskimääräiset tuotannontekijätulot, saadut ja maksetut tulonsiirrot sekä käytettävissä olevat tulot sosioekonomisen aseman mukaan vuonna 1980

Tablå 5. Hushållens genomsnittliga faktorinkomst, erhållna och betalda transfereringar samt disponibla inkomst enligt socioekonomisk ställning 1980

Socioekonominen asema Socioekonomisk ställning	Tuotannontekijätulot Faktorinkomst	Saadut tulonsiirrot Erhållna transfereringar	Maksetut tulonsiirrot Betalda transfereringar	Käytettävissä olevat tulot Disponibel inkomst	Käytettävissä olevien tulojen osuus tuotannontekijätuloista Den disponibla inkomstens andel av faktorinkomsten
	1 000 mk	1 000 mk	1 000 mk	1 000 mk	%
Kaikki kotitaloudet – Samtliga hushåll	55,7	11,5	16,0	51,1	92
Yrittäjät – Företagare	75,8	9,9	19,8	65,8	87
Maatalousyrittäjät – Jordbruksföretagare	67,7	11,8	13,0	66,4	98
Muut yrittäjät – Övriga företagare	90,5	6,3	32,3	64,6	71
Palkansaajat – Löntagare	74,1	6,1	20,6	59,7	81
Toimihenkilöt – Tjänstemän	84,1	5,7	25,3	64,5	77
Ylemmän kandidaatistaasteen koulutuksen saaneet – Tjänstemän med utbildning på högre kandidatnivå	128,1	5,9	46,6	87,6	68
Ammatillisen koulutuksen saaneet ja vastaavat – Yrkesutbildade tjänstemän och motsvarande	84,1	5,1	24,8	64,4	77
Muut – Övriga	64,0	7,1	16,9	54,3	85
Työntekijät – Arbetstagare	65,2	6,5	16,4	55,4	85
Maa- ja metsätalous – Jord- och skogsbruk	45,8	7,1	10,3	42,6	93
Teollisuus ja rakennustoiminta – Industri och byggnadsverksamhet	67,0	6,4	17,1	56,4	84
Palvelualat – Servicebrancher	63,8	6,6	15,6	54,8	86
Ammatissa toimimattomat – Icke yrkesverksamma	7,4	24,0	4,4	26,8	362
Ansioeläkkeensaajat – Förvärvspensionstagare	8,8	32,0	8,2	32,4	368
Kansaneläkkeen tai sosiaalivastuksen varassa elävät – Personer som lever på folkpension eller socialbidrag	4,6	17,7	0,7	21,4	465
Muut – Övriga	19,1	7,8	3,2	23,7	124

Kotitaloudet saivat vuonna 1980 tulonsiirtoina keskimäärin 11 500 markkaa ja maksoivat tulonsiirtoina 16 000 markkaa. Käytettävissä olevien tulojen osuus tuotannontekijätuloista oli keskimäärin 92 prosenttia.

Palkansaajatalouksien saamat tulonsiirrot olivat sekä markkamääräisesti että suhteellisesti pienimmät. Palkansaajatalouksien saamat tulonsiirrot olivat 6 100 markkaa ja maksamat tulonsiirrot 20 600 markkaa. Niiden käytettävissä olevien tulojen osuus tuotannontekijätuloista oli 81 prosenttia. Vähiten, 5 100 markkaa, tulonsiirtoja saivat ammatillisen koulutuksen saaneet toimihenkilötaloudet ja eniten, 7 100 markkaa, muut toimihenkilö- sekä maa- ja metsätaloustyöntekijätaloudet. Suurimmat maksetut tulonsiirrot olivat ylemmän kandidaattiasteen koulutuksen saaneiden toimihenkilöiden talouksilla. Niiden maksamat tulonsiirrot olivat keskimäärin 46 600 markkaa ja niiden käytettävissä olevien tulojen osuus tuotannontekijätuloista oli 68 prosenttia.

Yrittäjätalouksien keskimääräiset saadut tulonsiirrot olivat 9 900 markkaa ja maksamat tulonsiirrot 19 800 markkaa. Käytettävissä olevien tulojen osuus tuotannontekijätuloista oli keskimäärin 87 prosenttia. Maatalousyrittäjätalouksien vastaava osuus oli 98 prosenttia ja muiden yrittäjätalouksien 71 prosenttia.

Ammatissa toimimattomien talouksien käytettävissä olevat tulot koostuivat suurimmalta osalta saaduista tulonsiirroista. Ammatissa toimimattomien kotitalouksien saamat tulonsiirrot olivat keskimäärin 24 000 markkaa ja maksamat tulonsiirrot 4 400 markkaa.

Som transfereringar erhöill hushållen år 1980 i medeltal 11 500 mark, och betalade 16 000 mark. Den disponibla inkomstens andel av faktorinkomsten var i genomsnitt 92 procent.

De transfereringar som löntagarhushållen erhöill var minst både i mark och relativt sett beräknade. Erhållna transfereringar uppgick till 6 100 mark och betalda transfereringar till 20 600 mark. Löntagarhushållens disponibla inkomsts andel av faktorinkomsten var 81 procent. Tjänstemannahushåll där huvudmannen hade yrkesutbildning erhöill de minsta transfereringarna, 5 100 mark, och de största erhöills av övriga tjänstemän samt jord- och skogsbrukararbetarhushållen, 7 100 mark. De tjänstemannahushåll där huvudmannen hade utbildning på högre kandidatnivå hade de största betalda transfereringarna, som uppgick till i medeltal 46 600 mark. Den disponibla inkomstens andel av faktorinkomsten var 68 procent.

Företagarhushållens genomsnittliga erhållna transfereringar var 9 900 mark och betalda transfereringar 19 800 mark. Den disponibla inkomstens andel av faktorinkomsten var i medeltal 87 procent. I jordbruksföretagarhushåll var motsvarande andel 98 procent och inom övriga företagarghushåll 71 procent.

De disponibla inkomsten i de icke yrkesverksamma hushållen bestod till största delen av erhållna transfereringar. De icke yrkesverksamma hushållens erhållna transfereringar var i medeltal 24 000 mark och betalda transfereringar 4 400 mark.

Asetelma 6. Kotitalouksien keskimääräiset tuotannontekijätulot, saadut ja maksetut tulonsiirrot sekä käytettävissä olevat tulot desiiiryhmittäin vuonna 1980. Desiiiryhmät on muodostettu kotitalouksien käytettävissä olevien tulojen mukaan

Tablå 6. Hushållens genomsnittliga faktorinkomst, erhållna och betalda transfereringar samt disponibla inkomst i decilgrupper år 1980. Decilgrupperna har bildats enligt hushållets disponibla inkomst

Desiiiryhmät -- Decilgrupper	Tuotannontekijätulot	Saadut tulonsiirrot	Maksetut tulonsiirrot	Käytettävissä olevat tulot	Käytettävissä olevien tulojen osuus tuotannontekijätuloista
	Faktorinkomst	Erhållna transfereringar	Betalda transfereringar	Disponibel inkomst	Den disponibla inkomstens andel av faktorinkomsten
	1 000 mk	1 000 mk	1 000 mk	1 000 mk	%
Kaikki kotitaloudet -- Samtliga hushåll	55,7	11,5	16,0	51,1	92
I	4,4	9,7	0,9	12,8	291
II	10,8	13,3	2,7	21,2	196
III	21,9	13,2	6,0	28,9	132
IV	32,2	12,6	9,0	35,7	111
V	42,2	12,8	11,4	43,6	103
VI	54,0	12,6	14,7	51,8	96
VII	68,2	9,6	18,2	59,7	88
VIII	80,5	9,5	22,1	68,0	84
IX	96,5	9,7	27,6	78,9	82
X	143,8	11,2	46,8	108,7	76

Viidessä pienituloisimmassa desiiiryhmässä olivat saadut keskimääräiset tulonsiirrot maksettuja suuremmat. Ensimmäisen desiiiryhmän kotitalouksien keskimääräiset saadut tulonsiirrot olivat 9 700 markkaa ja maksetut tulonsiirrot 900 markkaa. Viidennessä desiiiryhmässä saadut tulonsiirrot olivat 12 800 markkaa ja maksetut 11 400 markkaa. Suurituloisimmassa desiiiryhmässä saadut tulonsiirrot olivat 11 200 markkaa ja maksetut 46 800 markkaa. Käytettävissä olevien tulojen osuus tuotannontekijätuloista oli ensimmäisessä desiiiryhmässä 291 prosenttia ja kymmenennessä 76 prosenttia.

I fem decilgrupper med de lägsta inkomsterna var de erhållna genomsnittliga transfereringarna större än de betalda. De genomsnittliga erhållna transfereringarna var i den första decilgruppen 9 700 mark och de betalda 900 mark. I den femte decilgruppen var de erhållna transfereringarna 12 800 mark och de betalda 11 400 mark. I decilgruppen med de högsta inkomsterna var de erhållna transfereringarna 11 200 mark och de betalda 46 800 mark. Den disponibla inkomstens andel av faktorinkomsten var i den första decilgruppen 291 procent och i den tionde 76 procent.

Kuvio 1. Kotitalouksien tuotannontekijätulot ja käytettävissä olevat tulot desiiiryhmittäin vuonna 1980
Desiiiryhmät on muodostettu kotitalouksien käytettävissä olevien tulojen mukaan.
Diagram 1. Hushållens faktorinkomst och disponibla inkomst i decilgrupper år 1980
Decilgrupperna har bildats enligt hushållets disponibla inkomst.

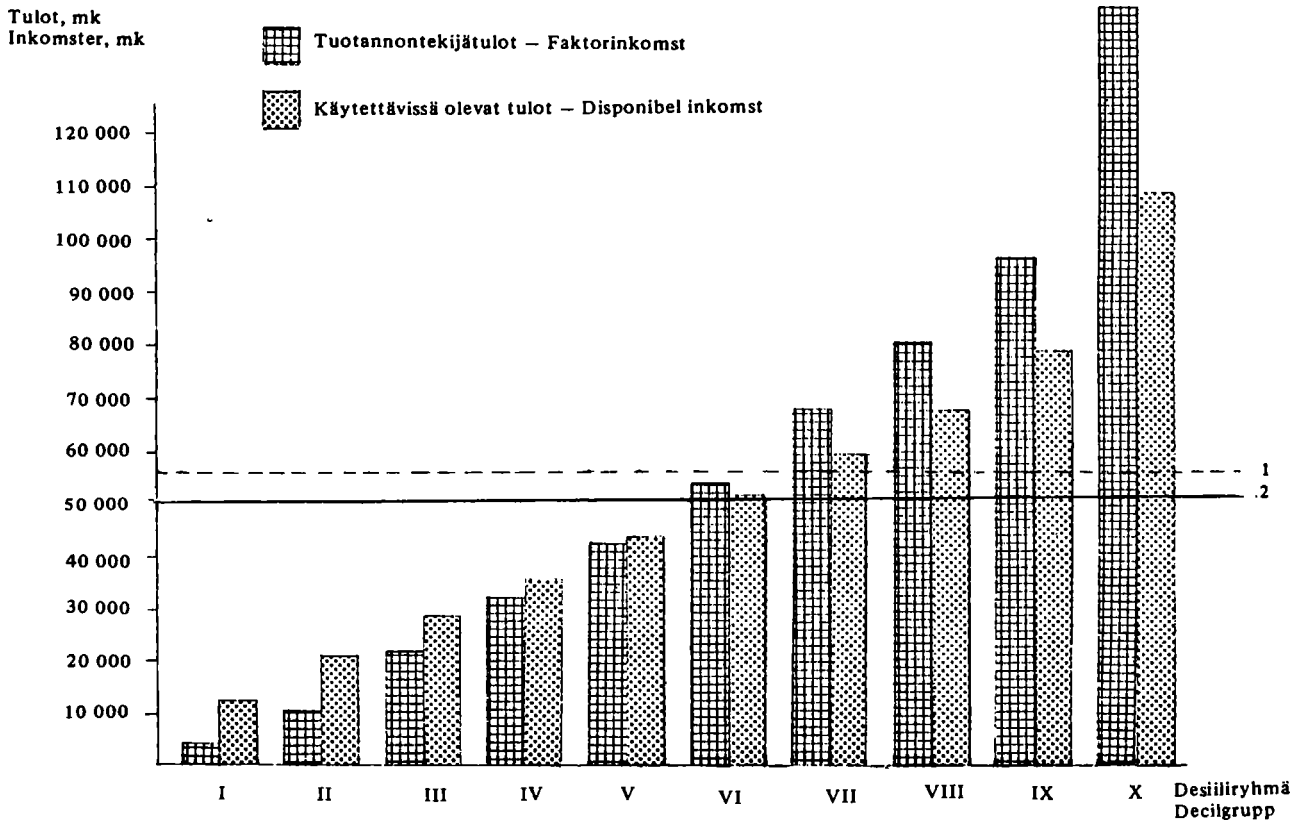

- 1) Keskimääräiset tuotannontekijätulot, 55 700 mk – Genomsnittlig faktorinkomst, 55 700 mk.
- 2) Keskimääräiset käytettävissä olevat tulot, 51 100 mk – Genomsnittlig disponibel inkomst, 51 100 mk

Kuviossa 1 on esitetty kotitalouksien käytettävissä olevien tulojen mukaan muodostettujen desiiiryhmien keskimääräiset tuotannontekijätulot ja käytettävissä olevat tulot. Kotitalouksien keskimääräiset käytettävissä olevat tulot olivat 51 100 markkaa ja tuotannontekijätulot 55 700 markkaa. Viidennessä ja sitä edeltävissä desiiiryhmissä olivat tuotannontekijätulot käytettävissä olevia tuloja pienemmät. Kuudennessa desiiiryhmässä tuotannontekijätulot olivat hieman käytettävissä olevia tuloja suuremmat ja ero kasvoi tasaisesti ylempiin desiiiryhmiin siirryttäessä.

Diagram 1 visar den genomsnittliga faktorinkomsten och den disponibla inkomsten i decilgrupperna efter disponibel inkomst per hushåll. Hushållens genomsnittliga disponibla inkomst var 51 100 mark och faktorinkomst 55 700 mark. I den femte och de föregående decilgrupperna var faktorinkomsten mindre än den disponibla inkomsten. I den sjätte decilgruppen var faktorinkomsten något större än den disponibla inkomsten och skillnaden ökade jämnt vid övergång till högre decilgrupper.

Asetelma 7. Kotitalouksien keskimääräiset tuotannontekijätulot ja käytettävissä olevat tulot kotitalouden koon ja rakenteen mukaan vuonna 1980

Tablå 7. Hushållens genomsnittliga faktorinkomst och disponibla inkomst enligt hushållets storlek och sammansättning år 1980

Kotitalouden koko ja rakenne Hushållets storlek och sammansättning	Kotitalouksien luku Antal hushåll	Tuotannontekijätulot kotitaloutta kohti Faktorinkomst per hushåll		Käytettävissä olevat tulot – Disponibel inkomst				
		1 000	1 000 mk	Indeksi Index	Kotitaloutta kohti Per hushåll		Kotitalouden jäsentä kohti Per hushållsmedlem	
					1 000 mk	Indeksi Index	1 000 mk	Indeksi Index
Kaikki kotitaloudet – Samtliga hushåll	1 869	55,7	100	51,1	100	20,2	100	
1 henkilö – 1 person	569	21,7	39	24,8	49	24,8	123	
2 henkeä – 2 personer	469	46,4	83	48,0	94	24,0	119	
2 aikuista – 2 vuxna	428	47,2	85	48,9	96	24,4	121	
1 aikuinen, 1 lapsi – 1 vuxen, 1 barn	41	38,1	68	38,3	75	19,2	95	
3 henkeä – 3 personer	344	76,4	137	65,0	127	21,7	107	
2 aikuista, 1 lapsi – 2 vuxna, 1 barn	211	78,6	141	64,0	125	21,3	105	
1 aikuinen, 2 lasta – 1 vuxen, 2 barn	16	40,1	72	46,8	92	15,6	77	
3 aikuista – 3 vuxna	117	77,5	139	69,3	136	23,1	114	
4 henkeä – 4 personer	323	88,9	160	72,6	142	18,1	90	
2 aikuista, 2 lasta – 2 vuxna, 2 barn	226	86,9	156	70,1	137	17,5	87	
3 aikuista, 1 lapsi – 3 vuxna, 1 barn	56	95,5	171	78,1	153	19,5	97	
Muut – Övriga	41	91,2	164	79,0	155	19,7	98	
5 henkeä – 5 personer	109	91,9	165	78,8	154	15,8	78	
2 aikuista, 3 lasta – 2 vuxna, 3 barn	56	84,1	151	71,7	140	14,3	71	
3 aikuista, 2 lasta – 3 vuxna, 2 barn	25	92,8	167	82,5	161	16,5	82	
4 aikuista, 1 lapsi – 4 vuxna, 1 barn	19	107,6	193	89,1	174	17,8	88	
Muut – Övriga	9	104,9	188	90,9	178	18,2	90	
6 + henkeä – 6 + personer	55	89,9	161	83,7	164	12,6	62	
2 aikuista, 4 + lasta – 2 vuxna, 4 + barn	15	77,4	139	71,0	139	10,9	54	
3 aikuista, 3 + lasta – 3 vuxna, 3 + barn	11	77,4	139	71,8	141	11,0	54	
4 aikuista, 2 + lasta – 4 vuxna, 2 + barn	14	96,6	173	89,9	176	14,0	69	
Muut – Övriga	14	106,7	192	100,9	197	14,2	70	

Yli puolet kotitalouksista oli pieniä yhden tai kahden hengen talouksia. Yhden hengen talouksien osuus oli runsaat 30 ja kahden hengen noin 25 prosenttia kaikista kotitalouksista. Kuuden hengen tai sitä suurempien kotitalouksien osuus kaikista talouksista oli vain noin 3 prosenttia.

Sekä kotitalouksien keskimääräiset tuotannontekijätulot että käytettävissä olevat tulot olivat pienimmät yhden hengen talouksissa ja suurenvat kotitalouden koon kasvaessa.

Kotitalouden jäsentä kohti tarkasteltuna käytettävissä olevat tulot jakautuivat päinvastaisella tavalla. Suurissa kotitalouksissa olivat henkeä kohti lasketut tulot pienimmät ja pienissä talouksissa suurimmat.

Över hälften av hushållen var små, enpersons eller tvåpersoners hushåll. Enpersonshushållens andel var drygt 30 procent och två personers omkring 25 procent av samtliga hushåll. Andelen hushåll med sex personer eller flera var endast omkring 3 procent av samtliga hushåll.

Båda faktorinkomsten och den disponibla inkomsten per hushåll var minst i enpersonshushåll, men ökade då hushållet blev större.

Hushållens disponibla inkomst per hushållsmedlem fördelade sig tvärtom. I stora hushåll var inkomsterna per person minst och i små hushåll störst.

Asetelma 8. Kotitalouksien keskimääräiset tuotannontekijätulot ja käytettävissä olevat tulot kuntamuodon ja suuralueen mukaan vuonna 1980

Tablå 8. Hushållens genomsnittliga faktorinkomst och disponibla inkomst enligt kommuntyp och storområde år 1980

Kuntamuoto ja suuralue Kommuntyp och storområde	Kotitalouksien luku Antal hushåll	Tuotannontekijätulot kotitaloutta kohti Faktorinkomst per hushåll		Käytettävissä olevat tulot – Disponibel inkomst			
				Kotitaloutta kohti Per hushåll		Kotitalouden jäsentä kohti Per hushållsmedlem	
		1 000	Indeksi Index	1 000 mk	Indeksi Index	1 000 mk	Indeksi Index
Kaikki kotitaloudet – Samtliga hushåll	1 869	55,7	100	51,1	100	20,2	100
Kaupungit – Städer	1 181	57,8	104	51,5	101	21,7	107
Helsinki – Helsingfors	233	58,8	106	50,3	98	25,3	125
Muu Etelä-Suomi – Övriga Södra Finland	625	58,8	106	52,5	103	21,6	107
Väli-Suomi – Mellersta Finland	226	54,5	98	49,9	98	19,7	98
Pohjois-Suomi – Norra Finland	98	56,5	101	52,1	102	19,9	99
Muut kunnat – Övriga kommuner	688	52,0	93	50,5	99	18,0	89
Etelä-Suomi – Södra Finland	320	53,4	96	50,0	98	19,0	94
Väli-Suomi – Mellersta Finland	255	49,5	89	49,7	97	17,4	86
Pohjois-Suomi – Norra Finland	113	53,6	96	53,5	105	16,8	83

Yli 63 prosenttia kotitalouksista asui kaupungeissa, missä sekä kotitalouksien tuotannontekijätulot että käytettävissä olevat tulot olivat suuremmat kuin muissa kunnissa. Kaupungeissa asuvien kotitalouksien tuotannontekijätulot olivat 57 800 markkaa, mikä oli neljä prosenttia enemmän kuin kaikkien kotitalouksien keskimäärin. Muissa kunnissa kotitalouksien keskimääräiset tuotannontekijätulot olivat 52 000 markkaa, mikä oli 7 prosenttia keskimääräistä vähemmän. Kotitalouksien käytettävissä olevat tulot olivat kaupungeissa keskimäärin 51 500 markkaa ja muissa kunnissa 50 500 markkaa.

Kaupunkien kotitaloudet olivat kooltaan pienempiä kuin muiden kuntien. Tästä johtuen alueittaiset tuloerot olivat kotitalouden jäsentä kohti tarkasteltuna suuremmat kuin kotitaloutta kohti.

Mer än 63 procent av hushållen bodde i städer, där både faktorinkomst och disponibel inkomst per hushåll var större än i andra kommuner. Stadshushållens faktorinkomst var 57 800 mark, vilket var fyra procent mera än för hushållen i genomsnitt. I de övriga kommunerna var hushållens genomsnittliga faktorinkomst 52 000 mark, vilket var 7 procent mindre än i genomsnitt. Hushållens disponibla inkomst var i städerna i medeltal 51 500 mark och i andra kommuner 50 500 mark.

Stadshushållen var mindre än hushållen i övriga kommuner. Därför var regionala inkomstskillnader per hushållsmedlem större än per hushåll.

Ansiotulonsaajien tulot

Förvärvsinkomsttagarnas inkomster

Asetelma 9. Ansiotulonsaajien lukumäärä ja keskimääräiset ansiotulot sosioekonomisen aseman mukaan vuosina 1979 ja 1980

Tablå 9. Förvärvsinkomsttagarnas antal och genomsnittliga förvärvsinkomst enligt socioekonomisk ställning åren 1979 och 1980

Sosioekonominen asema – Socioekonomisk ställning	Lukumäärä – Antal				Ansiotulot – Förvärvsinkomst			
	1979		1980		1979		1980	
	1 000	%	1 000	%	1 000 mk	Indeksi Index	1 000 mk	Indeksi Index
Kaikki ansiotulonsaajat – Samtliga förvärvsinkomsttagare	2 773	100,0	2 858	100,0	30,7	100	34,9	100
Yrittäjät ja avustavat perheenjäsenet – Företagare och medhjälpande familjemedlemmar	364	13,1	352	12,3	28,0	91	33,6	96
Maatalousyrittäjät – Jordbruksföretagare	152	5,5	142	5,0	30,5	99	36,9	106
Muut yrittäjät – Övriga företagare	85	3,1	88	3,1	46,2	150	53,8	154
Avustavat perheenjäsenet – Medhjälpande familjemedlemmar	127	4,6	122	4,3	12,7	41	15,0	43
Palkansaajat – Löntagare	1 844	66,5	1 948	68,2	38,9	127	43,4	124
Ylemmän kandidaattiasteen koulutuksen saaneet toimihenkilöt – Tjänstemän med utbildning på högre kandidatnivå	69	2,5	78	2,7	83,4	271	89,0	255
Ammatillisen koulutuksen saaneet ja vastaavat toimihenkilöt – Yrkesutbildade tjänstemän och motsvarande	522	18,8	576	20,2	46,2	150	50,2	144
Muut toimihenkilöt – Övriga tjänstemän	324	11,7	317	11,1	33,6	109	36,2	104
Maa- ja metsätaloustyöntekijät – Jord- och skogsbruksarbetare	36	1,3	38	1,3	23,1	75	26,9	77
Teollisuuden ja rakennustoiminnan työntekijät – Arbetare inom industri och byggnadsverksamhet	530	19,1	574	20,1	36,1	118	40,4	116
Palvelualojen työntekijät – Arbetare inom servicebrancher	363	13,1	365	12,8	30,7	100	35,5	102
Ammatissa toimimattomat ansiotulonsaajat – Icke yrkesverksamma förvärvsinkomsttagare	565	20,4	558	19,5	5,5	18	6,2	18

Ansiotulonsaajia oli vuonna 1980 runsaat 2,8 miljoonaa. Ansiotulonsaajiksi on luettu kaikki palkka- tai yrittäjätuloa saaneet. Kaikista ansiotulonsaajista oli yli kaksi kolmasosaa palkansaajia. Yrittäjien osuus oli runsaat 8 prosenttia ja avustavien perheenjäsenten runsaat 4 prosenttia. Ammatissa toimimattomia, ts. enintään viisi kuukautta työssä olleita henkilöitä, joilla oli palkka- tai yrittäjätuloa, oli vajaa 20 prosenttia ansiotulonsaajista.

Palkansaajien lukumäärä oli runsaat 1,9 miljoonaa vuonna 1980, joista toimihenkilöitä oli 971 000 ja työntekijöitä 977 000. Lähes kolmasosa palkansaajista oli teollisuuden ja rakennustoiminnan työntekijöitä, joita oli 574 000. Pienin ryhmä oli maa- ja metsätaloustyöntekijät. Heidän lukumääränsä oli 38 000 mikä oli vajaa puolitoista prosenttia kaikista ansiotulonsaajista.

Vuonna 1980 suurituloisimpia olivat ylempään kandidaattiasteen koulutuksen saaneet toimihenkilöt, joiden keskimääräiset ansiotulot olivat 89 000 markkaa eli lähes kolme kertaa keskimääräisiä tuloja suuremmat. Maa- ja metsätaloustyöntekijöiden keskimääräiset ansiotulot olivat 26 900 markkaa, mikä oli noin 23 prosenttia vähemmän kuin kaikkien ansiotulonsaajien keskimäärin. Yrittäjien avustavien perheenjäsenten keskimääräiset ansiotulot olivat keskimäärin 15 000 markkaa.

Ansiotulonsaajien keskimääräiset ansiotulot kasvoivat vuonna 1980 13,7 prosenttia, 30 700 markasta 34 900 markkaan. Maatalousyrittäjien ansiotulot kasvoivat 21,0 ja muiden yrittäjien 16,5 prosenttia. Vuonna 1979 olivat maatalousyrittäjien ansiotulot 30 500 markkaa ja muiden yrittäjien 46 200 markkaa ja vuonna 1980 36 900 ja 53 800 markkaa. Palkansaajien ansiotulot kasvoivat vuonna 1980 vajaa 12 prosenttia, 38 900 markasta 43 400 markkaan.

Antalet förvärvsinkomsttagare var år 1980 drygt 2,8 miljoner. Som förvärvsinkomsttagare har klassificerats alla personer som erhållit löne- eller företagarkomst. Mer än två tredjedelar av samtliga förvärvsinkomsttagare var löntagare. Företagarnas andel var drygt 8 procent och de medhjälpande familjemedlemmarnas andel drygt 4 procent. Andelen icke yrkesverksamma, dvs. personer som arbetat högst fem månader med löne- eller företagarkomst, var knappa 20 procent av förvärvsinkomsttagarna.

Antalet löntagare var drygt 1,9 miljoner år 1980, varav tjänstemän 971 000 och arbetstagare 977 000. Närmare en tredjedel av löntagarna dvs. 574 000 var arbetstagare inom industri och byggnadsverksamhet. Den minsta gruppen utgjordes av jord- och skogsbruksarbetare. Deras antal var 38 000, vilket är knappa en och en halv procent av samtliga förvärvsinkomsttagare.

De största inkomsterna innehades år 1980 av tjänstemän med utbildning på högre kandidatnivå. Deras genomsnittliga förvärvsinkomst var 89 000 mark dvs. nästan tre dubbelt de genomsnittliga inkomsterna. Den genomsnittliga förvärvsinkomsten för jord- och skogsbruksarbetare var 26 900 mark, vilket var omkring 23 procent mindre än för alla förvärvsinkomsttagare i medeltal. Den genomsnittliga förvärvsinkomsten för företagarnas medhjälpande familjemedlemmar var 15 000 mark.

Förvärvsinkomsttagarnas genomsnittliga förvärvsinkomst ökade 1980 med drygt 13,7 procent, från 30 700 mark till 34 900 mark. Lantbruksföretagarnas förvärvsinkomst ökade med 21,0 och de övriga företagarnas med 16,5 procent. År 1979 var lantbruksföretagarnas förvärvsinkomst 30 500 mark och de övriga företagarnas 46 200 mark och 36 900 mark och 53 800 mark 1980. Löntagarnas förvärvsinkomst ökade 1980 med knappa 12 procent, från 38 900 mark till 43 400 mark.

Ammatissa toimivien tulot

Yrkesverksammas inkomster

Asetelma 10. Ammatissa toimivien lukumäärä ja keskimääräiset ansiotulot sukupuolen ja päätoimialan mukaan vuonna 1980
Tablå 10. De yrkesverksammas antal och genomsnittliga förvärvsinkomster enligt kön och huvudnäringsgren år 1980

Toimiala – Neringsgren	Lukumäärä – Antal		Ansiotulot, 1 000 mk Förvärvsinkomst, 1 000 mk		
	1 000	Naisten osuus Kvinnornas andel %	Yhteensä Sammanlagt	Miehet Män	Naiset Kvinnor
Kaikki ammatissa toimivat – Samtliga yrkesverksamma	2 300,0¹⁾	47,7	41,9	50,7	32,2
Maa-, metsä- ja kalatalous – Jordbruk, skogsbruk och fiske	297,9	40,7	28,3	35,9	17,2
Kaivos- ja muu kaivannaistoiminta – Brytning av mineraliska produkter	13,0	13,1	55,6	58,9	33,6
Teollisuus – Tillverkning	589,9	37,8	44,6	51,7	33,0
Sähkö-, kaasu- ja vesihuolto – El-, gas- och vattensörjning	27,9	19,0	53,2	57,8	33,4
Rakennustoiminta – Byggnadsverksamhet	165,6	9,4	44,5	45,8	32,4
Kauppa-, ravitsemis- ja majoitustoiminta – Handel, restaurang- och hotelverksamhet	310,1	60,8	39,8	52,7	31,4
Kuljetus-, varastointi ja tietoliikenne – Samfärdsel, lagring, post och telekommunikationer	172,4	25,5	48,2	52,6	35,5
Rahoitus-, vakuutus-, kiinteistö-, muu liike-elämää palveleva toiminta – Bank-, försäkrings-, fastighets- och uppdragsverksamhet	120,1	64,9	49,1	68,7	38,4
Yhteiskunnalliset ja henkilökohtaiset palvelukset – Samhälls- och personliga tjänsten	589,8	70,3	42,5	60,0	35,1

1 Summaan sisältyvät myös ne ammatissa toimivat, joiden toimiala on tuntematon.
1 Summan inkluderar även de yrkesverksamma med okänd näringsgren.

Ammatissa toimivia henkilöitä oli vuonna 1980 2,3 miljoonaa. Neljännes, 589 900 henkeä, työskenteli teollisuudessa. Lähes saman verran ammatissa toimivia, 589 800, oli yhteiskunnallisten ja henkilökohtaisten palvelusten toimialalla. Pienin toimiala oli kaivos- ja muu kaivannastoiminta, missä työskenteli vain 13 000 henkeä eli noin puoli prosenttia kaikista ammatissa toimivista.

Naisten osuus kaikista ammatissa toimivista oli noin 48 prosenttia. Naisvaltaisimpia toimialoja olivat kauppa-, ravitsemis- ja majoitustoiminta, rahoitus-, vakuutus- ja muu liike-elämää palveleva toiminta sekä yhteiskunnalliset ja henkilökohtaiset palvelukset. Kaikilla näillä toimialoilla naisten osuus oli yli 60 prosenttia. Miesvaltaisina ala oli rakennustoiminta, missä naisten osuus oli vajaat 10 prosenttia.

Ammatissa toimivat saivat vuonna 1980 palkka- ja yrittäjätuloina keskimäärin 41 900 markkaa. Miesten keskimääräiset ansiotulot olivat 50 700 markkaa ja naisten 36 prosenttia pienemmät, 32 200 markkaa. Miehet olivat kaikilla toimialoilla suurempituloisia kuin naiset.

Antalet yrkesverksamma personer var 2,3 miljoner år 1980. Fjärdedel, 589 900 personer, arbetade inom industrin. Inom samhälls- och personliga tjänster arbetade nästan lika många personer, dvs. 589 800. Den minsta näringsgrenen var brytning av mineraliska produkter, där endast 13 000 personer arbetade. Detta är bara en dryg halv procent av samtliga yrkesverksamma.

Kvinnornas andel av alla yrkesverksamma var omkring 48 procent. De mest kvinnodominerade näringsgrenarna var handel, restaurang- och hotellverksamhet, bank-, försäkrings-, fastighets- och uppdragsverksamhet samt samhälls och personliga tjänster. Inom alla dessa näringsgrenar var kvinnornas andel mer än 60 procent. Den mest mansdominerade branchen var byggnadsverksamhet, där kvinnornas andel var knappt 10 procent.

De yrkesverksamma personerna erhöi år 1980 i medeltal 41 900 mark löne- och företagarinkomster. Den genomsnittliga förvärvsinkomsten för männen var 50 700 mark och för kvinnorna 36 procent mindre, 32 200 mark. Männen hade inom alla näringsgrenar högre inkomster än kvinnorna.

Kuvio 2. Ammatissa toimivien keskimääräiset ansiotulot sukupuolen ja koulutusasteen mukaan vuonna 1980
Diagram 2. Genomsnittlig förvärvsinkomst för yrkesverksamma enligt kön och utbildningsnivå år 1980

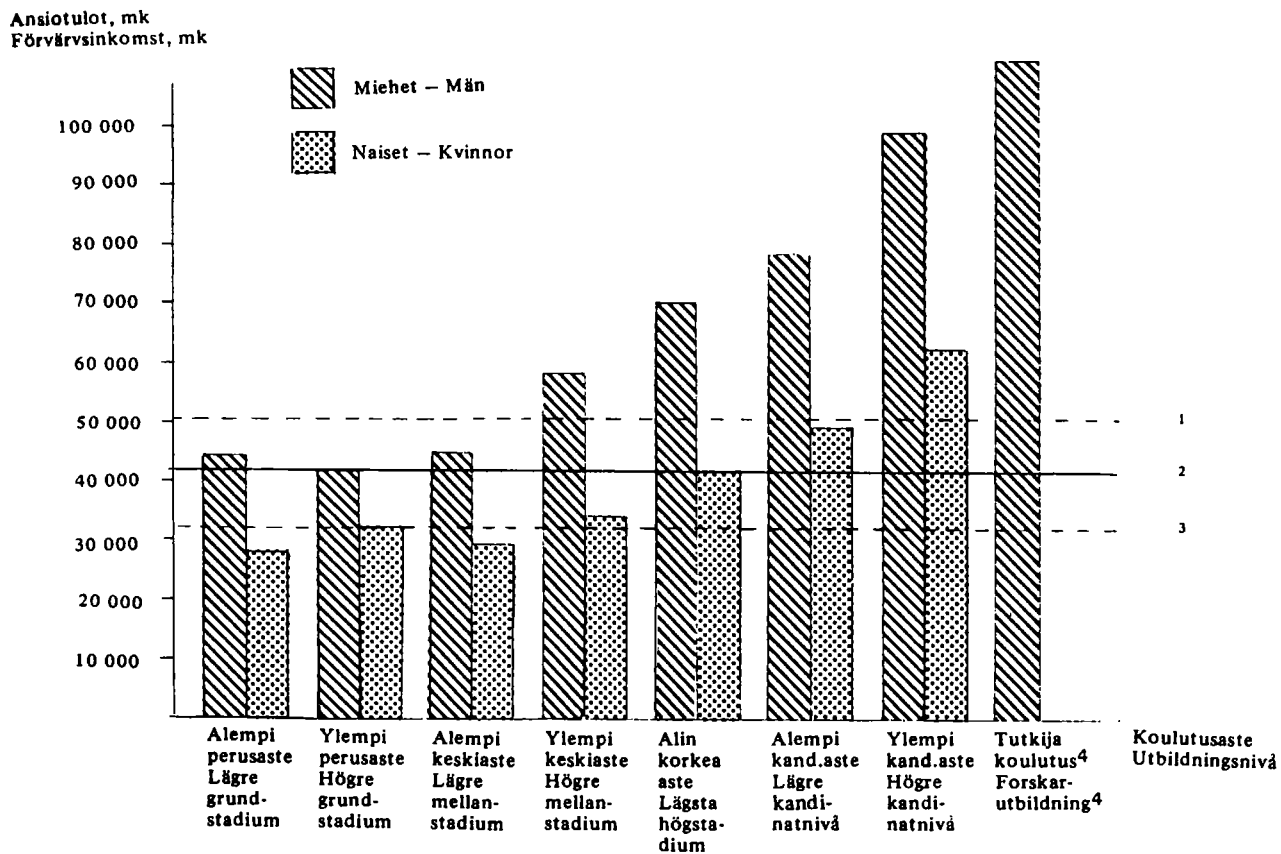

- 1) Miesten keskitulo, 50 700 mk – Genomsnittlig inkomst för män, 50 700 mk
- 2) Kaikkien ammatissa toimivien keskitulo, 41 900 mk – Genomsnittlig inkomst för samtliga yrkesverksamma, 41 900 mk
- 3) Naisten keskitulo, 32 200 mk – Genomsnittlig inkomst för kvinnor, 32 200 mk
- 4) Naisten keskituloa ei ole esitetty, koska heidän lukumääränsä otoksessa on alle 30. – Kvinnornas medelinkomst har inte angivits eftersom deras antal i urvalet är mindre än 30.

Kuviossa 2 on esitetty miesten ja naisten keskimääräiset ansiotulot koulutusasteen mukaan. Ammatissa toimivien henkilöiden keskimääräiset ansiotulot olivat sitä suuremmat mitä korkeampi oli koulutustaso. Poikkeuksena tästä oli alemman keskiasteen koulutuksen saaneet naiset, joiden ansiotulot jäivät hieman ylemmän perusasteen koulutuksen saaneiden tuloja pienemmiksi ja ylemmän perusasteen koulutuksen suorittaneet miehet, joiden ansiotulot jäivät hieman alemman perusasteen koulutuksen saaneiden tuloja pienemmiksi.

Kaikissa koulutusasteen mukaisissa ryhmissä jäivät naisten tulot miesten tuloja pienemmiksi. Ero oli suurin ylemmän kandidaattiasteen koulutuksen saaneiden ryhmässä, jossa miesten keskimääräiset ansiotulot olivat 99 100 markkaa ja naisten 37 prosenttia pienemmät, 62 700 markkaa.

Palkkatulota saaneiden palkkatulot

Asetelma 11. Palkkatulota saaneiden keskimääräiset palkkatulot tulonansaitsemisajan mukaan vuonna 1980

Tablå 11. Löneinkomsttagarnas genomsnittliga löneinkomster enligt förvärvsarbetstid år 1980

Tulonansaitsemisaika – Förvärvsarbetstid	Lukumäärä – Antal		Palkkatulot, 1 000 mk Löneinkomst, 1 000 mk		
	1 000	Naisten osuus Kvinnornas andel %	Yhteensä Sammanlagt	Miehet Män	Naiset Kvinnor
Kaikki palkkatulota saaneet – Samtliga löneinkomsttagare . .	2 646	48,6	32,5	38,7	25,9
Kokopäivätyö – Heltidsarbete	1 981	46,8	41,0	48,0	33,0
12 kuukautta – 12 månader	1 453	45,8	47,6	55,5	38,3
10–11 kuukautta – 10–11 månader	158	44,7	37,5	42,0	32,1
5–9 kuukautta – 5–9 månader	220	50,7	22,0	24,5	19,6
1–4 kuukautta – 1–4 månader	149	52,8	8,2	8,8	7,7
Osapäivätyö – Deltidsarbete	665	54,2	7,3	6,6	7,8
6–12 kuukautta – 6–12 månader	114	81,7	19,1	24,1	18,0
Muut – Övriga	551	48,5	4,8	5,3	4,3

Palkkatulota saaneita oli vuonna 1980 yli 2,6 miljoonaa. Koko vuoden kokopäivätyössä olleiden osuus kaikista palkkatulota saaneista oli 55 prosenttia. Osapäivätyössä oli runsaat neljäsosa palkkatulota saaneista.

Runas 48 prosenttia palkkatulota saaneista oli naisia. Naisten osuus oli keskimääräistä pienempi kokopäivätyössä olleiden ryhmässä ja vastaavasti keskimääräistä suurempi osapäivätyössä olleiden ryhmässä.

Palkkatulota saaneiden henkilöiden keskimääräiset palkkatulot olivat 32 500 markkaa. Kokopäivätyössä olleiden keskimääräiset palkkatulot olivat 41 000 markkaa ja osapäivätyössä olleiden 7 300 markkaa.

I diagram 2 redovisas männens och kvinnornas genomsnittliga förvärvsinkomst efter utbildningsstadium. De yrkesverksamma personernas genomsnittliga förvärvsinkomst var desto högre ju högre utbildningsnivå de hade. Ett undantag var kvinnor med utbildning på lägre mellanstadium, vilkas förvärvsinkomst var något lägre än de kvinnors inkomster som hade utbildning på högre grundstadium, och män med utbildning på högre grundstadium, vilkas förvärvsinkomst var något lägre än de mäns inkomster som hade utbildning på lägre grundstadium.

Inom samtliga grupper uppställda efter utbildningsstadium var kvinnornas inkomster lägre än männens. Skillnaden var störst i den grupp som hade utbildning på lägsta hägstadium, där männens genomsnittliga förvärvsinkomst var 99 100 mark och kvinnornas 37 procent lägre, dvs. 62 700 mark.

Löneinkomsttagarnas löneinkomster

År 1980 fanns det mer än 2,6 miljoner personer med löneinkomst. Andelen personer som varit heltidsanställda hela året av samtliga löneinkomsttagare var 55 procent. Drygt fjärdedel av löneinkomsttagarna var deltidsanställda.

Drygt 48 procent av löneinkomsttagarna var kvinnor. Kvinnornas andel var mindre än i genomsnittet inom gruppen för personer som varit heltidsanställda och motsvarande större än i genomsnittet inom gruppen för personer som varit deltidsanställda.

Den genomsnittliga löneinkomsten för personer med löneinkomst var 32 500 mark. De heltidsanställda personernas genomsnittliga löneinkomst var 41 000 mark och deltidsanställdas 7 300 mark.

SUMMARY

The Income Distribution Statistics of 1980 include data on the available income of private households and data on wages/salaries and entrepreneurial income of earners. The Income Distribution Statistics is published annually. The data contents of the statistics are based on a recommendation by the UN entitled »Provisional Guidelines on Statistics of the Distribution of Income, Consumption and Accumulation of Households, Studies in Methods», Series M no 61, United Nations, New York 1977.

The population of the statistics includes all households living in the country, excluding institutional households. The Income Distribution Statistics are based on a sample consisting of 40 000 households. Structural data, e.g. data on the socio-economic group of the household and the number of economically active household members, the industry and occupational status of earners and the earning period of earners during the year, have been obtained by postal surveys and interviews. Most of the income data have been obtained from administrative registers. The data on those available income items not obtained from registers were received through interviews. The postal survey sample consisted of 32 000 households all over the country, and the interview survey sample had 8 000 households in the master sample area. Interviews were carried out by the Central Statistical Office.

Data on the available income of households have

earlier been available in the Household Budget Surveys from the years 1966, 1971 and 1976 and in the Income Distribution Statistics from the year 1977. The concept of income and the method of compilation differ to some extent from each other in the Household Budget Survey and in the Income Distribution Statistics. The Central Statistical Office also publishes Statistics of Income and Property based on taxation data. The most important concept of income in these statistics is the income subject to taxation, and the private income earner has been used as the statistical unit.

In 1980 the average available income of households was 51 100 marks. The available income per capita was 20 200 marks, and the average factor income of households was 55 700 marks.

The distribution of incomes has been presented by income share of decile groups and by the maximum equalization percentage. This percentage gives the share of income which should be transferred from persons with incomes above the mean income to those with incomes below the mean to even out income distribution. The maximum equalization percentage of the available income of households was 22,3. The income share of first decile group was 2,5 per cent and that of the tenth group 21,4 per cent. The maximum equalization percentage of available income per capita was 16,5. The income share of the first decile group was 5,4 per cent and that of the tenth 14,0.

LIST OF TERMS

Aikuinen/aikuista	<i>Adult/adults</i>
Alempi kandidaattiaste	<i>Undergraduate level of higher education</i>
Alempi keskiaste	<i>Lower level of secondary education</i>
Alempi perusaste	<i>Lower level of primary education</i>
Alin korkea-aste	<i>Lowest level of higher education</i>
Ammatillisen koulutuksen saaneet ja vastaavat toimihenkilöt	<i>Non-manual employees, vocational education</i>
Ammattikoulutuksen saaneet	<i>Vocational education</i>
Ammatissa toimimattomat	<i>Economically inactive</i>
Ammatissa toimivat	<i>Economically active</i>
Ansioläkkeensaajat	<i>Employment pension recipients</i>
Ansiotulonsaaja	<i>Earner</i>
Ansiotulot	<i>Primary income</i>
Asumistuki	<i>Housing subsidies</i>
Avustava perheenjäsen	<i>Unpaid family worker</i>
Erikoisviljely	<i>Flower, vegetable and fruit farming</i>
Etelä-Suomi	<i>Southern Finland</i>
Enintään perusaste	<i>Primary education or less</i>
Haastattelu	<i>Interview</i>
Henkilö/henkeä	<i>Person/persons</i>
Julkisyhteisöt	<i>General government</i>
Kaikki	<i>All</i>
Kaivos- ja muu kaivannaistoiminta	<i>Minig and quarrying</i>
Kansaneläkkeen tai sosiaaliavustusten varassa elävät	<i>Recipients of national pension or other social benefits</i>
Kasvinviljely	<i>Crop farming</i>
Kauppa-, ravitsemis- ja majoitustoiminta	<i>Trade, restaurants and hotels</i>
Kaupungit	<i>Urban communes</i>
Keskiaste	<i>Secondary education</i>
Kokopäivätyö	<i>Full-time employment</i>
Korkea-aste	<i>Higher education</i>
Korot	<i>Interests</i>
Korvaukset sairauskuluista	<i>Medical care compensations</i>
Kotieläintalous	<i>Livestock farming</i>
Kotitalous/kotitaloudet	<i>Household/households</i>
Kuljetus, varastointi ja tietoliikenne	<i>Transport, storage and communication</i>
Kuukausi/kuukautta	<i>Month/months</i>
Käytettävissä olevat tulot	<i>Available income</i>
Käyttöoikeusmaksut	<i>Royalties</i>
Lapsi/lasta	<i>Child/children</i>
Laskennalliset nettovuokrat omistusasunnoista	<i>Imputed rents of owner-occupied dwellings</i>
Lukumäärä	<i>Number</i>
Maa-, metsä- ja kalatalous	<i>Agriculture, forestry and fishing</i>
Maa- ja metsätaloustyöntekijät	<i>Farm and forest workers</i>
Maanviljelijät	<i>Farmers</i>
Maan vuokrat	<i>Rents</i>
Maksetut tulonsiirrot	<i>Current transfers paid</i>
Miehet	<i>Men</i>
Muiden ammattiryhmien työntekijät	<i>Workers in other occupational groups</i>
Muu/muut	<i>Other/others</i>
Muut kunnat	<i>Rural municipalities</i>
Muut työn tai tulojen menetyksen vuoksi saadut tulonsiirrot	<i>Other current transfers received for unemployment</i>
Naiset	<i>Women</i>
Nettovuokratulot	<i>Net rents</i>

Omaisuustulojen saajat	<i>Recipients of property income</i>
Omaisuustulot	<i>Property income</i>
Opintolainan varassa elävät	<i>Students living mainly from students' loans</i>
Opinto- ja tutkimusavustukset	<i>Education and research assistance</i>
Osa-aikaviljelijätaloudet	<i>Part-time farmers</i>
Osapäivätyö	<i>Part-time employment</i>
Osingot	<i>Dividends</i>
Palkat	<i>Wages and salaries</i>
Palvelualojen työntekijät	<i>Employees in service trade</i>
Perheavustukset	<i>Family allowances</i>
Perhe-eläkkeet ja hautausavustukset	<i>Survivors' pensions and funeral contributions</i>
Perusjoukko	<i>Population</i>
Pohjois-Suomi	<i>Nothern Finland</i>
Postitiedustelu	<i>Mail inquiry</i>
Rahastoimattomat sosiaaliturvaetuudet	<i>Unfunded social security benefits</i>
Rahoitus-, vakuutus-, kiinteistö- ja muu liike-elämää palveleva toiminta	<i>Financing, insurance, real estate and business services</i>
Rakennustoiminta	<i>Construction</i>
Rintamasotilas- ja muut vastaavat eläkkeet	<i>Veterans' and similar pensions</i>
Saadut tulonsiirrot	<i>Current transfers received</i>
Sosiaaliavustukset	<i>Social assistances</i>
Sosiaaliturvaetuudet	<i>Social security benefits</i>
Sosiaaliturvamaksut	<i>Social security contributions</i>
Sähkö-, kaasu- ja vesihuolto	<i>Electricity, gas and water</i>
Teollisuus	<i>Manufacturing</i>
Teollisuus- ja rakennustoiminnan työntekijät	<i>Workers in manufacturing and construction</i>
Toimeentulotuki	<i>Social assistance</i>
Toimiala tuntematon	<i>Industry unknown</i>
Tulot ja saadut tulonsiirrot	<i>Total income</i>
Tuotannon tekijätulot	<i>Factor income</i>
Tutkijakoulutus	<i>Postgraduate education</i>
Työkyvyttömyyseläkkeet	<i>Disability pensions</i>
Työllistämisyavustukset	<i>Public assistance for the unemployed</i>
Työttömyyseläkkeet ja -avustukset	<i>Unemployment pensions and assistances</i>
Vanhuuseläkkeet ja -tuet	<i>Old-age pensions and assistance</i>
Viljelijätaloudet	<i>Farm households</i>
Väli-Suomi	<i>Central Finland</i>
Välittömät verot	<i>Direct taxes</i>
Yhteiskunnalliset ja henkilökohtaiset palvelukset	<i>Community, social and personal services</i>
Yksityiset eläkevakuutusmaksut	<i>Private pension fund contributions</i>
Yksityiset eläkkeet	<i>Private pensions</i>
Ylemmän kand.asteen koulutuksen saaneet toimihenkilöt	<i>Non-manual employees, graduate</i>
Ylempi perusaste	<i>Upper level of primary education</i>
Ylempi keskiaste	<i>Upper level of secondary education</i>
Ylempi kand.aste	<i>Graduate level of higher education</i>
Yrittäjät	<i>Employers and own-account workers</i>
Yrittäjätulot	<i>Entrepreneurial income</i>
Yrityksen koko	<i>Size of enterprise</i>

KOTITALOUSKOHTAISET TAULUKOT

Sivut: 34–69

Taulukoiden sisältö:

- 1 – 5 Kotitalouksien tulojen kokonaisarvot
- 6 – 14 Kotitalouksien tulotaso
- 15 – 20 Kotitalouksien tulojen rakenne
- 21 – 22 Kotitalouksien tulot desiliryhmittäin
- 23 – 24 Kotitalouksien lukumäärä desiliryhmissä
- 25 – 27 Kotitalouksien tulojen uudelleen jakautuminen
- 28 – 31 Kotitalouksien tulojen prosenttijakautumat ja suhteelliset tulotasoerot

HUSHÄLLSTABELLER

Sid.: 34–69

Tabellernas innehåll:

- 1 – 5 Totalvärdet för hushållens inkomster
- 6 – 14 Hushållens inkomstnivå
- 15 – 20 Sammansättning av hushållens inkomster
- 21 – 22 Hushållens inkomster i decilgrupper
- 23 – 24 Hushållens antal i decilgrupper
- 25 – 27 Omfördelning av hushållens inkomster
- 28 – 31 Procentuell fördelning av hushållens inkomster och relativa skillnader i inkomstnivå

1. KOTITALOUKSIEN LUKUMÄÄRÄ JA TULOT SOSIOEKONOMISEN ASEMAN MUKAAN
HUSHÄLLENS ANTAL OCH INKOMSTER ENLIGT SOCIOEKONOMISK STÄLLNING
NUMBER AND INCOME OF HOUSEHOLDS BY SOCIO-ECONOMIC GROUP

KOKONAISARVO, 1000000 MK - TOTALVÄRDE, 1000000 MK - TOTAL VALUE 1000000 MK

KOTITALOUKSIEN LUKUMÄÄRÄ JA TULOT HUSHÄLLENS ANTAL OCH INKOMSTER NUMBER AND INCOME OF HOUSEHOLDS	KAIKKI KOTI- TALOUDET SAMTLIGA HUSHÄLL ALL HOUSE- HOLDS	1. YRITTÄJÄT FÖRETAGARE AND OWN ACCOUNT WORKERS	11. MAATALOUS- YRITTÄJÄT JORDBRUKS- FÖRETAGARE AND OWN- ACCOUNT WORKERS IN AGRICULTURE	12. MUUT YRIT- TÄJÄT ÖVRIGA FÖRETAGARE OTHER EMPLOYERS AND OWN- ACCOUNT WORKERS	2. PALKAN- SAAJAT LÖNTAGARE EMPLOYEES	21. YLEMMÄN KAND- ASTEEN KOULU- TUKSEN SAAN. TOIMIHENKILÖT TJÄNSTENÄN MED UTBILD- NING PÅ HÖGRE KANDIDATNIVÅ NON-MANUAL EMPLOYEES, GRADUATE
KOTITALOUKSIJA POSTITIEDUSTELUSSA HUSHÄLL I POSTENKÄTEN	26420,0	3888,0	2738,0	1150,0	16880,0	907,0
KOTITALOUKSIJA HAASTATTELUSSA HUSHÄLL I INTERVJUN	7081,0	1073,0	724,0	349,0	4613,0	232,0
KOTITALOUKSIJA PERUSJOUKKUSSA, 1000 HUSHÄLL I POPULATIONEN, 1000	1868,5	193,2	125,0	68,2	1153,7	63,1
HENKILÖITÄ PERUSJOUKKUSSA, 1000 PERSONER I POPULATIONEN, 1000	4737,7	701,1	475,9	225,1	3218,3	191,4
KOTITALOUDEEN KESKIKOKO HUSHÄLLETS MEDELSTORLEK	2,5	3,6	3,8	3,3	2,8	3,0
AIKUISIA KESKIMÄÄRIN VUXNA I MEDELTAL	1,9	2,6	2,9	2,2	1,9	1,9
LAPSIJA KESKIMÄÄRIN BARN I MEDELTAL	0,6	1,0	0,9	1,1	0,8	1,1
AMMATISSA TOIMIVIA KESKIMÄÄRIN YRKESVERKSAMMA I MEDELTAL	1,2	2,1	2,2	1,8	1,6	1,6
1. PALKAT - LÖNER	86071,2	3923,4	2004,6	1918,9	80215,4	7478,1
2. YRITTÄJÄTULOT - FÖRETAGARINKOMST	14026,6	10494,7	6291,3	4203,4	2732,1	327,7
21. MAATALOUDESTA - AV JORDBRUK	4842,0	3975,1	3888,7	86,4	620,3	17,4
22. METSÄTALOUDESTA - AV SKOGSBRUK	3063,2	1867,8	1771,1	96,7	781,9	92,9
23. MUUSTA - AV ANNAT	6121,4	4645,0	550,0	4095,1	1338,3	220,2
3. ANSIOTULOT (1+2) FÖRVÄRVSINKOMST (1+2)	100097,8	14046,7	8140,8	5905,9	83321,2	7830,8
4. OMAISLUSTULOT - KAPITALINKOMST	3912,1	591,6	325,4	266,2	2165,6	247,9
41. KORDY - RÄNTOR	817,5	135,0	78,6	56,4	449,4	60,5
42. OSINGOT - DIVIDENDER	282,2	25,4	10,4	15,0	173,5	47,0
43. VUOKRAT JA KÄYTTÖOIKEUSHAKSUT HYROR OCH ROYALTY	719,4	115,9	21,5	94,4	383,0	49,9
44. LASKENNALLISET NETTOVUOKRAT OMI- ASUNNOISTA - BERÄKNADE NETTOHYROR AV ÄGAROSTÄDER	2092,8	315,3	215,0	100,3	1159,8	90,5
5. TUOTANNONTEKIJÄTULOT (3+4) FAKTORINKOMST (3+4)	104009,8	14638,4	8466,3	6172,1	85487,8	8078,4
6. SAADUT TULONSIIRROT ERHÄLLNA TRANSFERERINGAR	21447,9	1908,3	1478,4	429,9	7045,1	374,4
61. SOSIAALITURVAETUODET SOCIALSKYDDSFÖRMÄNER	15039,9	1534,5	1200,0	334,5	4799,2	190,2
62. RAHASTICIMATTOMAT SOSIAALITURVAETU- DET - ICKE FÖNDERADE SOCIALSKYDD- FÖRMÄNER	3657,6	49,6	38,8	10,8	717,7	75,0
63. SOSIAALIAVUSTUKSET - SOCIALBIDRAG	1955,1	266,8	204,6	62,1	1021,2	25,8
64. MUUT TULONSIIRROT ÖVRIGA TRANSFERERINGAR	795,2	57,4	34,7	22,7	509,6	79,3
7. TULOT JA SAADUT TULONSIIRROT YHTEENSÄ (5+6) INKOMSTER OCH ERHÄLLNA TRANS- FERERINGAR SAMMANLAGT (5+6)	125457,7	16546,7	9944,7	6602,0	92532,9	8452,8
8. MAKSETUT TULONSIIRROT BETALDA TRANSFERERINGAR	29910,9	3834,2	1631,6	2202,6	23768,9	2937,3
81. VÄLITTEMAT VERCT - DIREKTA SKATTER	26731,6	3201,0	1350,5	1850,5	21366,2	2708,1
82. SOSIAALITURVAMAKSUT SOCIALSKYDDSAVGIFTER	3179,3	633,1	281,1	352,0	2402,8	229,2
9. KÄYTETTÄVISSÄ OLEVAT TULOT (7-8) DISPONIBEL INKOMST (7-8)	95546,8	12712,2	8306,5	4405,7	68863,4	5526,6

22.	23.	24.	25.	26.	3.	31.	32.	33.
AMMATILISEN KOULUTUKSEN SAANEET JA VASTAAVAT TOIMIHENKILÖT YRKESUTBILDADE TJÄNSTEMÄN OCH MOTSVARANDE NON-MANUAL EMPLOYEES, VOCATIONAL EDUCATION	MUUT TOIMIHENKILÖT ÖVRIGA TJÄNSTEMÄN OTHER ADMINISTRATIVE AND CLERICAL EMPLOYEES	MAA- JA METSÄTALOUS- TYÖNTEKIJÄT JORD- OCH SKOGSBRUKS- ARBETARE FARM AND FOREST WORKERS	TEOLLISUUDEN JA RAKENNUS- TOIMINNAN TYÖNTEKIJÄT ARBETARE INOM INDUSTRI OCH BYGGNADS- VERKSAMHET WORKERS IN MANUFACTURING AND CONSTRUCTION	PALVELU- ALOJEN TYÖNTEKIJÄT ARBETARE INOM SERVICE- BRANCHER EMPLOYEES IN SERVICE TRADE	AMMATISSA TOIMIMATTOMAT ICKE YRKESVERKSAMMA ECONOMICALLY INACTIVE	ANSIOELÄK- KEENSAA- JAT FÖRVÄRVS- PENSIONS- TAGARE ECONOMICALLY INACTIVE	KANSANELÄK- KEEN TAI SOS. AVUSTUSTEN VAR. ELÄVÄT PERSONER SOM LEVER PÅ FOLKPENSION ELLER SOCIAL- BICRAG RECIPIENTS OF NATIONAL PENSION OR OTHER SOCIAL BENEFITS	MUUT AMMATISSA TOIMIMATTOMAT ÖVRIGA ICKE YRKESVERKSAMMA OTHER ECONOMICALLY INACTIVE
4832,0	1875,0	353,0	5993,0	2920,0	5652,0	3040,0	2380,0	232,0
1320,0	576,0	90,0	1565,0	830,0	1395,0	684,0	593,0	118,0
343,2	139,2	21,9	385,1	201,3	521,5	250,0	240,1	31,4
547,0	340,1	65,1	1121,6	553,2	818,3	429,7	345,9	42,7
2,8	2,4	3,0	2,9	2,7	1,6	1,7	1,4	1,4
1,9	1,8	2,1	2,0	1,9	1,5	1,6	1,4	1,2
0,9	0,6	0,9	0,9	0,8	0,1	0,1	0,1	0,1
1,6	1,5	1,5	1,7	1,6	0,1	0,1	-	0,1
27150,6	8301,1	879,4	24329,2	12071,0	1932,4	1194,0	408,0	330,4
791,4	287,9	95,8	837,0	392,4	799,8	309,1	326,3	164,4
128,6	61,4	37,2	272,3	103,5	246,5	102,6	118,0	25,9
247,8	86,5	46,1	192,5	116,2	413,4	123,0	186,7	103,7
418,1	141,7	12,0	372,5	173,7	138,1	84,1	19,0	35,0
28077,6	8628,3	980,9	25280,5	12523,2	2729,9	1502,0	733,0	494,8
775,6	281,1	23,6	514,9	322,5	1154,9	687,7	361,8	105,3
173,6	55,2	6,0	94,1	59,9	233,1	147,5	54,8	30,8
55,4	16,5	0,6	6,2	7,9	83,3	64,5	5,2	13,7
114,2	55,9	3,4	107,1	52,5	220,7	94,5	87,5	38,7
392,3	153,5	13,6	307,6	202,3	617,7	381,2	214,4	22,2
28853,4	8909,5	1004,5	25796,1	12846,0	3883,7	2188,9	1094,8	600,0
1741,6	994,5	156,4	2457,4	1320,9	12494,5	7991,8	4256,7	246,1
1150,5	605,4	112,8	1842,3	898,1	8706,2	4919,3	3714,8	72,1
218,1	155,8	6,2	101,8	156,8	2890,3	2801,6	66,3	22,4
155,5	167,9	30,9	397,9	203,2	667,1	224,1	346,4	96,7
177,7	66,5	6,3	116,3	63,4	228,3	45,5	128,0	54,7
30555,0	9904,0	1160,9	28253,5	14166,8	16378,1	10180,6	5351,5	846,0
8525,9	2350,9	225,7	6581,5	3147,7	2307,8	2049,8	156,7	101,3
7728,3	2094,8	197,4	5839,4	2798,1	2164,4	1936,1	140,6	87,7
757,6	256,0	28,3	742,0	349,6	143,4	113,7	16,1	13,6
22107,0	7562,4	935,0	21700,7	11031,7	13971,2	8096,2	5130,5	744,4

2. KOTITALOUKSIEN LUKUMÄÄRÄ JA TULOT DESIILIRYHMITTÄIN. DESIILIRYHMÄT ON MUODOSTETTU KOTITALOUKSIEN TUOTANNON-
TEKIJÄTULOJEN MUKAAN
HUSHÄLLENS ANTAL OCH INKOMSTER I DECILGRUPPER ENLIGT HUSHÄLLETS FAKTORINKOMST
NUMBER AND INCOME OF HOUSEHOLDS IN DECILE GROUPS ORDERED BY FACTOR INCOME OF HOUSEHOLDS
KOKONAISARVO, 1000000 MK - TOTALVÄRDE, 1000000 MK - TOTAL VALUE 1000000 MK

KOTITALOUKSIEN LUKUMÄÄRÄ JA TULOT HUSHÄLLENS ANTAL OCH INKOMSTER NUMBER AND INCOME OF HOUSEHOLDS	KAIKKI KO- TITALOUDET SAMTLIGA HUSHÄLL ALL HOUSE- HOLDS	DESIILIRYHMÄT - DECILGRUPPER - DECILE GROUPS			
		I	II	III	IV
DESIILI, MK - DECIL, MK		1670	7211	26132	39500
KOTITALOUKSIJA POSTITIEDUSTELUSSA HUSHÄLL I POSTENKÄTEN	-	-	-	-	-
KOTITALOUKSIJA HAASTATELUSSA HUSHÄLL I INTERVJUN	7081,0	457,0	510,0	590,0	588,0
KOTITALOUKSIJA PERUSJOUKOSSA, 1000 HUSHÄLL I POPULATIONEN, 1000	1876,5	187,4	188,0	187,5	187,6
HENKILÖITÄ PERUSJOUKOSSA, 1000 PERSONER I POPULATIONEN, 1000	4764,0	245,0	279,0	344,7	375,9
KOTITALOUDEN KESKIKOKO HUSHÄLLETS MEDELSTORLEK	2,5	1,3	1,5	1,8	2,0
AIKUISIA KESKIMÄÄRIN VUXNA I MEDELTAL	1,9	1,3	1,4	1,6	1,6
LAPSIJA KESKIMÄÄRIN BARN I MEDELTAL	0,7	-	0,1	0,3	0,4
AMMATISSA TOIMIVIA KESKIMÄÄRIN YRKESVERKSAMMA I MEDELTAL	1,3	-	-	0,6	1,1
1. PALKAT - LÖNER	86071,2	5,4	141,4	1612,1	5096,1
2. YRITYKJÄTULOT - FÖRETAGARINKOMST	14026,6	26,3	111,3	739,7	810,3
21. MAATALOUDESTA - AV JORDBRUK	4842,0	19,3	63,9	352,5	478,9
22. METSÄTALOUDESTA - AV SKOGSBRUK	3063,2	6,7	41,4	247,2	224,4
23. MUUSTA - AV ANNAT	6121,4	0,4	7,3	145,3	133,6
3. ANSIO TULOT (1+2) FÖRVÄRVSINKOMST (1+2)	100097,8	31,6	252,9	2352,2	5909,6
4. OMAISUUSTULOT - KAPITALINKOMST	3912,1	54,0	475,7	569,8	241,1
41. KOROT - RÄNTOR	817,5	20,1	73,4	130,2	46,0
42. OSINGOT - DIVIDENDER	282,2	9,7	11,5	41,6	5,5
43. VUOKRAT JA KÄYTTÖOIKEUSHAKSUT HYROR OCH ROYALTY	719,6	-	36,6	162,6	39,6
44. LASKENNALLISET NETTOVUOKRAT OMISTUS- ASUNNOISTA - BERÄKNADE NETTOHYROR AV ÄGARBOSTÄDER	2092,8	33,3	354,3	235,5	150,0
5. TUOTANNONTEKIJÄTULOT (3+4) FAKTORINKOMST (3+4)	104009,8	85,6	728,0	2912,1	6150,4
6. SAADUT TULONSIIROT ERHÄLLNA TRANSFERERINGAR	21447,9	4072,6	4671,3	3486,2	1876,9
61. SOSIAALITURVAETUUDET SOCIALSKYDDSPÖRMÄNER	15039,9	3263,0	3056,5	2271,6	1223,2
62. RAHASTOIMATTOMAT SOSIAALITURVAETUU- DET - ICKE FONDERADE SOCIALSKYDDSPÖRMÄNER	3657,6	566,8	1282,9	745,6	243,4
63. SOSIAALIAVUSTUKSET - SOCIALBIDRAG	1954,9	162,0	252,7	379,1	276,7
64. MUUT TULONSIIROT ÖVRIGA TRANSFERERINGAR	795,2	80,7	79,5	89,1	133,3
7. TULOT JA SAADUT TULONSIIROT YHTEENSÄ (5+6) INKOMSTER OCH ERHÄLLNA TRANS- FERERINGAR SAMMANLAGT (5+6)	125457,7	4158,1	5399,4	6398,3	8027,3
8. MAKSETUT TULONSIIROT BETALDA TRANSFERERINGAR	29910,9	278,3	564,0	910,3	1404,8
81. VÄLITTEMÄT VEROT - DIREKTA SKATTER	26731,6	261,5	533,4	814,1	1218,4
82. SOSIAALITURVAMAKSUT SOCIALSKYDDSAVGIFTER	3179,3	16,8	30,8	96,2	186,1
9. KÄYTETTÄVISSÄ OLEVAT TULOT (7-8) DISPONIBEL INKOMST (7-8)	95546,8	3798,0	4770,0	5438,7	6606,4

V	VI	VII	VIII	IX	X
50807	63561	76900	91715	113650	..
-	-	-	-	-	-
646,0	720,0	815,0	835,0	902,0	1016,0
188,0	187,5	187,7	187,6	187,7	187,7
441,8	527,9	586,9	611,0	646,5	705,4
2,4	2,8	3,1	3,3	3,4	3,8
1,7	1,9	2,1	2,2	2,3	2,6
0,6	0,9	1,0	1,0	1,1	1,2
1,2	1,5	1,8	1,9	2,1	2,3
7158,4	8756,2	11228,5	13433,9	16324,7	22314,6
841,0	1411,5	1433,4	1673,0	1915,5	5064,6
451,2	675,9	617,7	624,7	591,6	966,4
155,9	323,6	289,2	381,3	407,7	985,7
246,9	434,9	527,5	670,8	918,2	3036,5
8015,5	10163,0	12664,2	15115,3	18233,4	27360,1
257,9	348,6	287,1	369,3	436,1	872,4
64,4	65,1	72,8	81,7	101,0	162,8
8,8	18,3	12,5	26,4	16,6	140,5
26,9	65,8	32,0	50,0	76,4	229,7
157,9	199,4	169,8	211,2	242,1	339,4
8273,4	10511,4	12952,7	15477,0	18667,0	28252,2
1569,6	1631,4	1202,2	1162,2	929,4	846,0
1019,4	1134,0	884,5	842,8	710,1	634,9
151,9	220,6	97,2	160,6	78,4	70,1
285,6	203,5	137,6	103,9	81,5	72,3
72,3	73,8	83,0	55,3	59,4	68,7
9843,1	12142,7	14154,9	16639,3	19596,4	29098,2
2029,3	2697,9	3232,0	4115,7	5190,2	9488,6
1783,8	2380,6	2847,5	3653,0	4634,1	8605,2
245,2	317,1	384,1	462,4	556,1	884,5
7807,7	9451,1	10937,8	12559,7	14463,5	19714,0

3. KOTITALOUKSIEN LUKUMÄÄRÄ JA TULOT DESIILIRYHMITTÄIN. DESIILIRYHMÄT ON MUOOSTETTU KOTITALOUKSIEN KÄYTETTÄVISSÄ OLEVIEN TULOJEN MUKAAN
HUSHÄLLENS ANTAL OCH INKOMSTER I DECILGRUPPER ENLIGT HUSHÄLLENS DISPONIBLA INKOMST
NUMBER AND INCOME OF HOUSEHOLDS IN DECILE GROUPS ORDERED BY AVAILABLE INCOME OF HOUSEHOLDS

KOKONAISARVO, 1000000 MK - TOTALVÄRDE, 1000000 MK - TOTAL VALUE 1000000 MK

KOTITALOUKSIEN LUKUMÄÄRÄ JA TULOT HUSHÄLLENS ANTAL OCH INKOMSTER NUMBER AND INCOME OF HOUSEHOLDS	KAIKKI KO- TITALOUDET SAMTLIGA HUSHÄLL ALL HOUSE- HOLDS	DESIILIRYHMÄT - DECILGRUPPER - DECILE GROUPS			
		I	II	III	IV
DESIILI, MK - DECIL, MK		17426	25527	32702	40214
KOTITALOUKSIJA POSTITIEOUSTELUSSA HUSHÄLL I POSTENKÄTEN	-	-	-	-	-
KOTITALOUKSIJA HAASTATTELUSSA HUSHÄLL I INTERVJUN	7081,0	384,0	430,0	524,0	577,0
KOTITALOUKSIJA PERUSJOUKOSSA, 1000 HUSHÄLL I POPULATIONEN, 1000	1876,5	187,5	187,8	187,8	187,5
HENKILÖITÄ PERUSJOUKOSSA, 1000 PERSONER I POPULATIONEN, 1000	4764,0	207,3	239,3	299,6	354,5
KOTITALOUDEN KESKIKOKO HUSHÄLLETS MEDELSTORLEK	2,5	1,1	1,3	1,6	1,9
AIKUISIA KESKIMÄÄRIN VUXNA I MEDELTAL	1,9	1,1	1,2	1,5	1,6
LAPSIJA KESKIMÄÄRIN BARN I MEDELTAL	0,7	-	0,1	0,1	0,3
AMMATISSA TOIMIVIA KESKIMÄÄRIN YRKESVERKSAMMA I MEDELTAL	1,3	0,2	0,4	0,7	0,9
1. PALKAT - LÖNER	86071,2	551,7	1496,6	3429,8	4988,9
2. YRITTÄJÄTULOT - FÖRETAGARINKOMST	14026,6	135,7	241,2	370,1	678,7
21. MAATALOUDESTA - AV JORDBRUK	4842,0	55,2	117,8	212,7	340,3
22. METSÄTALOUDESTA - AV SKOGSBRUK	3063,2	35,0	86,6	75,8	133,9
23. MUUSTA - AV ANNAT	6121,4	45,3	43,2	89,8	226,3
3. ANSIOTULOT (1+2) FÖRVÄRVSINKOMST (1+2)	100097,8	688,5	1741,1	3802,1	5675,5
4. OMAISUUSTULOT - KAPITALINKOMST	3912,1	129,9	282,8	309,2	360,9
41. KOROT - RÄNTOR	817,5	25,0	46,4	66,2	80,2
42. OSINGOT - DIVIDENDER	282,2	3,2	6,4	10,6	13,3
43. VUOKRAT JA KÄYTTÖOIKEUSMAKSUT HYROR OCH ROYALTY	719,6	24,0	51,8	62,7	72,0
44. LASKENNALLISET NETTOVUOKRAT OMISTUS- ASUNNOISTA - BERÄKNADE NETTOHYROR AV ÄGARBOSTÄDER	2092,8	77,7	178,2	169,8	195,5
5. TUOTANNONTEKIJÄTULOT (3+4) FAKTORINKOMST (3+4)	104009,8	818,4	2022,3	4112,0	6035,4
6. SAADUT TULONSIIRROT ERHÄLLNA TRANSFERERINGAR	21447,9	1809,8	2498,9	2482,5	2371,6
61. SOSIAALITURVAETUJUEDET SOCIALSKYDDSFÖRMÄNER	15039,9	1497,6	2038,6	1809,0	1639,3
62. RAHASTOIMATTOMAT SOSIAALITURVAETUJUEDET - ICKE FONDERADE SOCIALSKYDDSFÖRMÄNER	3657,6	46,3	205,9	399,1	461,3
63. SOSIAALIAVUSTUKSET - SOCIALBIDRAG	1954,9	164,4	181,7	210,1	216,5
64. MUUT TULONSIIRROT ÖVRIGA TRANSFERERINGAR	795,2	102,1	72,3	63,0	54,8
7. TULOT JA SAADUT TULONSIIRROT YHTEENSÄ (5+6) INKOMSTER OCH ERHÄLLNA TRANS- FERERINGAR SAMMANLAGT (5+6)	125457,7	2628,2	4521,2	6594,6	8406,9
8. MAKSETUT TULONSIIRROT BETALDA TRANSFERERINGAR	29910,9	176,8	502,8	1122,9	1694,9
81. VÄLITTYMÄT VEROT - DIREKTA SKATTER	26731,6	143,0	438,2	994,9	1500,9
82. SOSIAALITURVAMAKSUT SOCIALSKYDDSAVGIFTER	3179,3	33,8	64,5	128,0	193,9
9. KÄYTETTÄVISSÄ OLEVAT TULOT (7-8) DISPONIBEL INKOMST (7-8)	95546,8	2400,6	3977,4	5433,1	6689,5

V	VI	VII	VIII	IX	X
48395	56600	64947	73926	88133	**
-	-	-	-	-	-
700,0	772,0	818,0	864,0	934,0	1078,0
187,6	187,6	187,6	187,8	187,5	187,7
466,7	543,1	592,8	633,5	676,7	750,4
2,5	2,9	3,2	3,4	3,6	4,0
1,9	2,0	2,1	2,3	2,4	2,8
0,6	0,9	1,0	1,1	1,2	1,2
1,2	1,4	1,7	1,9	2,0	2,3
6509,3	8567,5	11194,8	13135,0	15480,4	20697,3
1069,4	1158,7	1221,0	1579,8	2175,1	5396,8
536,2	546,6	541,6	521,7	685,9	1283,9
164,1	221,5	216,3	282,1	430,1	1417,7
370,9	411,6	464,9	769,5	1052,4	2647,6
7575,6	9747,9	12437,0	14725,6	17655,3	26049,2
343,3	384,3	358,3	382,4	444,4	916,5
68,5	88,7	82,3	81,5	98,7	180,1
16,8	31,1	12,2	14,4	28,2	146,2
57,1	61,0	49,0	47,6	53,5	241,0
200,8	203,5	214,9	239,0	264,0	349,3
7919,6	10122,5	12793,2	15106,0	18097,2	26983,2
2412,0	2358,1	1796,9	1789,1	1822,6	2106,3
1529,8	1383,7	1190,9	1218,8	1281,1	1451,1
514,1	649,6	333,0	326,1	304,5	417,6
289,5	246,4	201,0	154,8	148,9	141,5
78,8	78,2	71,1	89,9	88,5	96,6
10331,6	12480,6	14590,1	16895,2	19919,8	29089,5
2147,3	2750,5	3413,3	4158,1	5166,9	8777,5
1901,5	2440,1	3025,2	3694,8	4630,9	7962,2
245,7	310,2	387,8	463,1	536,0	816,3
8173,7	9725,5	11191,7	12762,9	14791,8	20400,6

4. KOTITALOUKSIEN LUKUMÄÄRÄ JA TULOT TULOLUOKITTAIN. TULOLUOKAT ON MUODOSTETTU KOTITALOUKSIEN TUOTANNONTEKIJÄTULOJEN MUKAAN HUSHÄLLENS ANTAL OCH INKOMSTER I INKOMSTKLASSER ENLIGT HUSHÄLLENS FAKTORINKOMST NUMBER AND INCOME OF HOUSEHOLDS IN INCOME BRACKETS ORDERED BY FACTOR INCOME OF HOUSEHOLDS

KOKONAISARVO, 1000000 MK - TOTALVÄRDE, 1000000 MK - TOTAL VALUE 1000000 MK

KOTITALOUKSIEN LUKUMÄÄRÄ JA TULOT HUSHÄLLENS ANTAL OCH INKOMSTER NUMBER AND INCOME OF HOUSEHOLDS	KAIKKI KO- TITALOUDET SAMTLIGA HUSHÄLL ALL HOUSE- HOLDS	TULOLUOKKA, MK - INKOMSTKLASS, MK - INCOME BRACKET, MK					
		-9999	10000- 14999	15000- 19999	20000- 24999	25000- 29999	30000- 34999
KOTITALOUKSIJA POSTITIEOUSTELUSSA HUSHÄLL I POSTENKÄTEN	-	-	-	-	-	-	-
KOTITALOUKSIJA HAASTATTELUSSA HUSHÄLL I INTERVJUN	7081,0	1079,0	167,0	123,0	159,0	156,0	230,0
KOTITALOUKSIJA PERUSJOUKOSSA, 1000 HUSHÄLL I POPULATIONEN, 1000	1876,5	414,7	95,0	35,8	48,7	51,2	75,7
HENKILOITÄ PERUSJOUKOSSA, 1000 PERSONER I POPULATIONEN, 1000	4764,0	586,8	96,3	72,9	94,3	96,8	147,1
KOTITALOUDEEN KESKIKOKO HUSHÄLLETS MEDELSTORLEK	2,5	1,4	1,7	2,0	1,9	1,9	1,9
AIKUISIA KESKIMÄÄRIN VUXNA I MEDEL TAL	1,9	1,4	1,5	1,7	1,6	1,5	1,5
LAPSIJA KESKIMÄÄRIN BARN I MEDEL TAL	0,7	0,1	0,2	0,3	0,3	0,4	0,4
AMMATISSA TOIMIVIA KESKIMÄÄRIN YRKESVERKSAMMA I MEDEL TAL	1,3	-	0,5	0,7	0,9	1,1	1,1
1. PALKAT - LÖNER	86071,2	289,5	372,3	293,9	651,6	1110,1	2038,0
2. YRITTÄJÄTULOT - FÖRETAGARINKOMST	14026,6	200,3	138,1	197,4	282,6	244,4	288,8
21. MAATALOUDESTA - AV JORDBRUK	4842,0	121,3	69,7	99,8	116,5	132,8	203,5
22. METSÄTALOUDESTA - AV SKOGSBRUK	3063,2	68,2	57,0	66,4	96,0	51,6	64,6
23. MUUSTA - AV ANNAT	6121,4	13,0	14,6	33,7	70,5	69,3	28,9
3. ANSIOTULOT (1+2) FÖRVÄRVSINKOMST (1+2)	100097,8	490,5	512,3	490,8	933,9	1353,7	2327,7
4. OMAISUUSTULOT - KAPITALINKOMST	3912,1	656,4	155,9	131,7	150,7	48,2	90,4
41. KOROT - RÄNTOR	817,5	126,2	29,0	32,4	34,9	8,9	20,5
42. OSINGOT - DIVIDENDER	282,2	18,3	9,4	11,1	14,8	1,0	0,7
43. VUOKRAT JA KÄYTTÖDIKEUSMAKSUT HYROR OCH ROYALTY	719,6	61,4	54,5	45,7	37,6	6,8	14,1
44. LASKENHALLISET NETTOVUOKRAT OMISTUS- ASUNNOISTA - BERÄKNADE NETTOHYROR AV ÄGARBOSTÄDER	2092,8	450,5	63,0	42,6	63,3	31,4	55,2
5. TUOTANNONTEKIJÄTULOT (3+4) FAKTORINKOMST (3+4)	104009,8	1144,2	666,8	620,9	1079,9	1401,9	2418,0
6. SAADOT TULONSIIROT ERHÄLLNA TRANSFERERINGAR	21447,9	9706,9	1027,0	700,0	713,7	447,7	792,2
61. SOSIAALITURVAETUUDET SOCIALSKYDDSFÖRMÄNER	15039,9	6845,6	654,9	504,4	533,8	307,1	474,4
62. RAHASTOIMATTOMAT SOSIAALITURVAETUU- DET - ICKE FÖNDERADE SOCIALSKYDDSFÖ- RÄMÄNER	3657,6	2200,3	215,6	91,0	74,0	45,8	136,4
63. SOSIAALIAVUSTUKSET - SOCIALBJDRAG	1954,9	473,2	125,7	91,1	90,7	71,2	127,4
64. MUUT TULONSIIROT ÖVRIGA TRANSFERERINGAR	795,2	187,6	30,7	13,5	15,0	22,7	54,1
7. TULOT JA SAADOT TULONSIIROT YHTEENSÄ (5+6) INKOMSTER OCH ERHÄLLNA TRANS- FERERINGAR SAMMANLAGT (5+6)	125457,7	10851,1	1693,8	1320,8	1793,6	1849,6	3210,2
8. MAKSETUT TULONSIIROT BETALDA TRANSFERERINGAR	29910,9	1043,3	228,9	168,5	270,7	296,5	558,9
81. VÄLITTEMÄT VEROT - DIREKTA SKATTER	26731,6	985,7	208,4	149,7	232,3	252,2	484,3
82. SOSIAALITURVAMAKSUT SOCIALSKYDDSAVGIFTER	3179,3	57,9	20,5	18,8	38,5	44,3	74,5
9. KÄYTETTÄVISSÄ OLEVAT TULOT (7-8) DISPONIBEL INKOMST (7-8)	95546,8	9650,1	1449,5	1138,2	1514,1	1548,0	2644,3

35000- 39999	40000- 44999	45000- 49999	50000- 59999	60000- 69999	70000- 79999	80000- 89999	90000- 99999	100000+
-	-	-	-	-	-	-	-	-
268,0	274,0	286,0	554,0	600,0	599,0	566,0	501,0	1517,0
80,7	83,0	79,8	148,6	144,3	136,0	126,4	107,9	288,6
178,5	186,8	192,1	397,5	440,4	444,6	405,4	362,8	1061,6
2,2	2,2	2,4	2,7	3,1	3,3	3,2	3,4	3,7
1,6	1,7	1,8	1,9	2,1	2,2	2,2	2,3	2,5
0,6	0,6	0,6	0,8	1,0	1,1	1,0	1,1	1,2
1,2	1,2	1,3	1,4	1,7	1,9	1,9	2,0	2,2
2482,1	2943,5	3233,8	6736,9	7822,9	8677,1	9175,4	8849,7	31394,5
394,3	368,1	360,4	1002,4	1127,1	1119,5	1096,7	902,9	6303,5
210,3	174,1	196,0	474,4	543,5	478,8	393,9	324,4	1302,9
124,6	62,4	79,9	200,9	280,1	212,4	263,4	222,1	1213,6
70,2	128,4	95,0	344,7	316,0	430,9	437,1	360,7	3708,5
2878,2	3319,4	3599,6	7739,8	8951,5	9796,9	10275,5	9764,7	37663,3
115,4	122,5	112,9	252,2	257,6	217,8	245,9	257,3	1097,1
19,2	32,0	24,3	53,7	52,8	53,6	58,5	55,7	215,8
4,1	5,7	2,1	8,5	20,1	6,9	19,3	11,8	148,4
19,6	8,8	18,1	36,6	45,4	27,4	32,2	37,8	273,6
72,5	75,9	68,4	153,4	139,3	129,9	135,9	152,0	459,3
2993,2	3441,7	3712,8	7992,4	9208,3	10016,5	10514,6	10018,8	38779,9
809,9	705,2	677,7	1267,6	1101,2	836,0	757,3	555,4	1350,1
546,4	474,8	424,4	853,0	800,2	650,1	534,5	401,2	1035,1
84,9	67,6	105,4	184,4	112,2	48,0	119,4	71,4	101,3
110,9	123,2	126,0	167,9	127,3	92,1	63,4	51,6	113,3
68,1	39,2	21,7	62,4	62,2	45,7	40,5	31,3	100,4
3803,1	4147,0	4390,4	9259,9	10309,5	10852,5	11271,9	10574,2	40130,0
690,0	822,1	928,4	2068,9	2322,4	2499,8	2814,4	2713,0	12485,0
601,4	722,9	818,5	1823,2	2046,6	2204,5	2499,1	2416,2	11286,7
88,4	99,1	109,8	245,6	275,6	295,1	315,1	296,8	1199,3
3107,5	3321,1	3460,2	7195,9	7994,0	8366,7	8484,1	7889,9	27783,2

5. KOTITALOUKSIEN LUKUMÄÄRÄ JA TULOT TULOLUOKITTAIN. TULOLUOKAT ON MUODOSTETTU KOTITALOUKSIEN KÄYTETTÄVISSÄ OLEVIEN TULOJEN MUKAAN
HUSHÄLLENS ANTAL OCH INKOMSTER I INKOMSTKLASSER ENLIGT HUSHÄLLENS DISPONIBLA INKOMST
NUMBER AND INCOME OF HOUSEHOLDS IN INCOME BRACKETS ORDERED BY AVAILABLE INCOME OF HOUSEHOLDS

KOKONAISARVO, 1000000 MK - TOTALVÄRDE, 1000000 MK - TOTAL VALUE 1000000 MK

KOTITALOUKSIEN LUKUMÄÄRÄ JA TULOT HUSHÄLLENS ANTAL OCH INKOMSTER NUMBER AND INCOME OF HOUSEHOLDS	KAIKKI KOTITALOUDET SÄMTLIGA HUSHÄLL ALL HOUSEHOLDS	TULOLUOKKA, MK - INKOMSTKLASS, MK - INCOME BRACKET, MK					
		-9999	10000-14999	15000-19999	20000-24999	25000-29999	30000-34999
KOTITALOUKSIJA POSTITIEDUSTELUSSA HUSHÄLL I POSTENKÄTEN	-	-	-	-	-	-	-
KOTITALOUKSIJA HAASTATTELUSSA HUSHÄLL I INTERVJUN	7081,0	82,0	152,0	280,0	270,0	339,0	415,0
KOTITALOUKSIJA PERUSJOUKOSSA, 1000 HUSHÄLL I POPULATIONEN, 1000	1876,5	40,7	75,6	133,6	114,0	121,1	146,0
HENKILÖITÄ PERUSJOUKOSSA, 1000 PERSONER I POPULATIONEN, 1000	4764,0	45,2	80,4	153,3	151,4	189,2	244,9
KOTITALouden KESKIKOKO HUSHÄLLETS MEDELSTORLEK	2,5	1,1	1,1	1,1	1,3	1,6	1,7
AIKUISIA KESKIMÄÄRIN VUXNA I MEDELTA	1,9	1,1	1,1	1,1	1,2	1,4	1,5
LAPSIJA KESKIMÄÄRIN BARN I MEDELTA	0,7	-	-	0,1	0,1	0,1	0,2
AMMATISSA TOIMIVIA KESKIMÄÄRIN YRKESVERKSAMNA I MEDELTA	1,3	0,3	0,2	0,2	0,5	0,6	0,8
1. PALKAT - LÖNER	86071,2	136,8	253,6	422,5	1129,1	1910,7	3276,5
2. YRITTÄJÄTULOT - FÖRETAGARINKOMST	14026,6	22,4	56,0	109,5	176,3	217,1	370,0
21. MAATALOUDESTA - AV JORDBRUK	4842,0	12,4	24,5	56,2	73,9	126,3	181,2
22. METSÄTALOUDESTA - AV SKOGSBRUK	3063,2	4,9	16,9	21,2	73,1	48,3	101,0
23. MUUSTA - AV ANNAT	6121,4	5,7	14,3	33,7	33,5	47,5	92,7
3. ANSIOTULOT (1+2) FÖRVÄRVSINKOMST (1+2)	100097,8	159,3	310,4	531,9	1307,5	2131,3	3650,8
4. OMAISUUSTULOT - KAPITALINKOMST	3912,1	19,2	55,0	132,2	188,6	190,0	259,3
41. KOROT - RÄNTOR	817,5	4,6	10,4	19,6	32,1	46,3	57,4
42. OSINGOT - DIVIDENDER	282,2	1,6	0,8	5,6	1,2	6,9	8,6
43. VUOKRAT JA KÄYTTÖIKEUSMAKSUT HYROR OCH ROYALTY	719,6	0,7	13,1	21,8	37,6	38,8	42,1
44. LASKENNALLISET NETTOVUOKRAT OMISTUS- ASUNNOISTA - BERÄKNADE NETTOHYROR AV ÄGARBOSTÄDER	2092,8	12,2	30,8	85,2	117,7	98,1	151,1
5. TUOTANNONTEKIJÄTULOT (3+4) FAKTORINKOMST (3+4)	104009,8	178,4	365,1	662,9	1496,2	2322,5	3909,4
6. SAADUT TULONSIIRROT ERHÄLLNA TRANSFERERINGAR	21447,9	155,0	688,2	1849,4	1418,3	1618,2	1905,1
61. SOSIAALITURVAETUDET SOCIALSKYDDSFÖRMÄNER	15039,9	78,5	570,7	1604,2	1108,9	1210,7	1334,5
62. RAHASTOIMATTOMAT SOSIAALITURVAETU- DET - ICKE FONDERADE SOCIALSKYDDSFÖ- RÄNER	3657,6	-	1,3	96,2	141,8	237,5	385,0
63. SOSIAALIAVUSTUKSET - SOCIALBIDRAG	1954,9	49,7	68,0	100,4	124,7	125,7	147,1
64. MUUT TULONSIIRROT ÖVRIGA TRANSFERERINGAR	795,2	26,1	48,6	49,3	42,7	43,3	37,7
7. TULOT JA SAADUT TULONSIIRROT YHTEENSÄ (5+6) INKOMSTER OCH ERHÄLLNA TRANS- FERERINGAR SAMMANLAGT (5+6)	125457,7	333,3	1053,3	2512,3	2914,5	3940,7	5814,5
8. MAKSETUT TULONSIIRROT BETALDA TRANSFERERINGAR	29910,9	44,8	65,2	167,3	354,3	617,2	1108,6
81. VÄLITTÖMÄT VEROT - DIREKTA SKATTER	26731,6	34,9	50,8	143,6	309,5	546,0	988,2
82. SOSIAALITURVANAKSUT SOCIALSKYDDSAVGIFTER	3179,3	9,8	14,4	23,7	44,7	71,2	120,4
9. KÄYTETTÄVISSÄ OLEVAT TULOT (7-8) DISPONIBEL INKOMST (7-8)	95546,8	286,3	962,3	2304,6	2539,2	3296,6	4686,1

35000- 39999	40000- 44999	45000- 49999	50000- 59999	60000- 69999	70000- 79999	80000- 89999	90000- 99999	100000+
-	-	-	-	-	-	-	-	-
362,0	419,0	448,0	960,0	998,0	810,0	551,0	334,0	665,0
114,0	115,1	115,5	229,2	223,4	169,6	105,4	60,8	112,7
223,6	270,3	320,8	674,1	726,2	600,7	389,9	234,2	459,9
2,0	2,3	2,8	2,9	3,3	3,5	3,7	3,9	4,1
1,6	1,8	1,9	2,1	2,2	2,3	2,5	2,6	2,9
0,3	0,5	0,9	0,9	1,0	1,2	1,2	1,2	1,2
0,9	1,1	1,3	1,5	1,8	1,9	2,1	2,1	2,4
3165,4	3678,1	4588,8	11438,2	14610,3	12799,9	9263,4	5628,8	13768,9
441,3	583,5	688,7	1565,2	1525,5	1615,6	1472,2	1224,8	3958,6
242,4	280,5	359,5	719,7	549,0	537,0	452,1	338,9	888,5
59,8	106,2	94,4	298,8	259,5	325,5	275,3	286,6	1091,9
159,2	200,5	237,2	564,8	708,2	745,6	742,8	584,2	1951,4
3610,3	4265,6	5271,3	13013,1	16162,6	14412,3	10731,4	6833,3	17706,5
227,7	212,1	209,1	456,5	449,8	369,8	261,8	209,1	671,9
45,7	38,7	46,5	104,3	96,3	87,8	57,2	46,1	124,5
8,7	9,6	10,0	36,2	11,4	20,1	17,1	18,4	126,0
56,1	29,9	36,3	69,8	61,9	38,0	40,1	41,7	191,7
117,2	133,9	116,3	246,2	280,1	223,9	147,5	102,9	229,6
3837,3	4478,5	5480,1	13458,0	16611,0	14780,2	10992,0	7040,1	18398,1
1461,9	1569,0	1359,1	2650,4	2127,1	1761,1	926,8	711,5	1246,9
1027,0	971,7	878,1	1591,0	1437,3	1206,3	655,2	510,8	855,0
250,9	368,8	237,4	700,3	411,6	309,4	147,5	135,4	234,5
142,2	178,4	188,3	275,1	192,5	144,4	87,9	41,2	88,4
41,9	49,4	55,6	83,6	86,0	101,1	36,3	24,4	69,3
5299,2	6047,6	6839,1	16108,5	18738,1	16541,3	11918,8	7751,6	19645,0
1081,5	1235,7	1434,5	3677,0	4498,0	4113,1	3188,5	2126,9	6198,2
955,7	1089,3	1269,2	3262,9	3989,3	3678,7	2857,5	1912,4	5643,7
125,8	146,3	165,3	413,9	508,3	434,3	331,0	214,7	555,5
4201,5	4804,3	5396,8	12437,0	14262,6	12454,4	8758,4	5642,5	13514,0

6. KOTITALOUKSIEN LUKUMÄÄRÄ, KOKO JA TULOTASO SOSIOEKONOMISEN ASEMAN MUKAAN
HUSHÄLLENS ANTAL, STORLEK OCH INKOMSTNIVÅ ENLIGT SOCIOEKONOMISK STÄLLNING
NUMBER, SIZE AND INCOME LEVEL OF HOUSEHOLDS BY SOCIO-ECONOMIC GROUP

SOCIOEKONOMISKEN ASEMA SOCIO-ECONOMIC STÄLLNING SOCIO-ECONOMIC GROUP	KOTITALOUKSIEN HUSHÄLL - HOUSEHOLDS		HENKI- LÖITÄ KESKI- MÄÄRIN PERSON- NER I MEDEL- SAMMA PERSONS I ME- DEL ECON- MICALLY ACTIVE ON AVERAGE	AMMA- TISSA TOIM- KESKI- MÄÄRIN YRKES- VERK- SAMMA PERSONS I ME- DEL ECON- MICALLY ACTIVE ON AVERAGE	TULOTASO - INKOMSTNIVÅ - INCOME LEVEL, 1000 MK		TUOTANTONTEKIJÄ- TULOT FAKTORINKOMST FACTOR INCOME		KÄYTTÄVISSÄ OLEVAT TULOT DISPONIBEL INKOMST AVAILABLE INCOME		
	POSTI- DUSTE- LUSSA I POST- ENKÄ- TEN IN POSTAL SURVEY	MAAS- TE- LUSSA I IN- VJUN IN INTER- VIEW 1000			PERUS- TAT- SA I LATIO- IN POPU- LATION, 1000	ANSIOTULOT FÖRÄRVSINKOMST PRIMARY INCOME	KESKI- ARVO MEDEL- TAL MEAN	MEDI- AANI MEDIAN	KESKI- ARVO MEDEL- TAL MEAN	MEDI- AANI MEDIAN	KESKI- ARVO MEDEL- TAL MEAN
KAIKKI KOTITALOUDET - SAMTLIGA HUSHÄLL	26420,0	7081,0	1868,5	2,5	1,2	53,6	49,3	55,7	50,8	51,1	48,4
1. YRITTÄJÄT - FÖRETAGARE	3888,0	1073,0	193,2	3,6	2,1	72,7	58,5	75,8	61,4	65,8	57,3
11. MAATALOUSYRITTÄJÄT JORDBRUKSFÖRETAGARE	2738,0	724,0	125,0	3,8	2,2	65,1	52,4	67,7	54,6	66,4	55,2
MAANVILJELIJÄT - JORDBRUKARE											
111. 2-4,99 HA	109,0	39,0	6,1	3,3	1,7	36,1	18,5	38,0	21,0	52,0	38,7
112. 5-9,99 HA	689,0	181,0	32,6	3,5	2,1	48,6	38,1	50,5	39,3	55,5	46,3
113. 10-19,99 HA	1072,0	286,0	47,5	3,9	2,3	68,1	53,4	68,6	58,5	67,7	56,5
114. 20+ HA	771,0	158,0	30,0	4,2	2,4	86,6	80,9	89,8	85,8	78,6	71,4
115. MUUT MAATALOUSYRITTÄJÄT ÖVRIGA JORDBRUKSFÖRETAGARE	157,0	60,0	8,9	3,5	1,9	67,9	44,3	71,7	53,3	68,5	49,6
12. MUUT YRITTÄJÄT - ÖVRIGA FÖRETAGARE	1150,0	349,0	68,2	3,3	1,8	86,6	75,1	90,5	79,0	64,6	61,4
YRITYKSEN KOKO - FÖRETAGETS STORLEK											
121. 1-4 HENKEÄ - PERSONER	986,0	307,0	59,6	3,3	1,8	80,2	72,9	83,6	75,2	62,2	59,7
122. 5+ HENKEÄ - PERSONER	164,0	42,0	8,6	3,5	2,1	130,7	110,0	137,9	115,9	80,9	79,8
2. PALKANSAAJAT - LÖNTAGARE	16880,0	4613,0	1153,7	2,8	1,6	72,2	66,6	74,1	68,1	59,7	57,8
21. YLEMMÄN KAND. ASTEEN KOULUTUKSEN SAANEET TOIMIHENKILÖT TJÄNSTEMÄN MED UTBILDNING PÅ HÖGRE KANDIDATNIVÅ	907,0	232,0	63,1	3,0	1,6	124,2	117,5	128,1	121,0	87,6	89,4
2101. JULKISYHTEISÖT - OFFENTLIGA SAMMANSLUTNINGAR	561,0	134,0	38,7	3,0	1,6	113,6	100,2	116,8	103,8	81,8	81,0
2102. MUUT - ÖVRIGA	346,0	98,0	24,3	3,1	1,6	140,9	133,4	146,2	140,3	96,9	96,7
22. AMMATILISEN KOULUTUKSEN SAANEET JA YASTAAVAT TOIMIHENKILÖT - YRKES- UTBILDADE TJÄNSTEMÄN OCH MOTSVARANDE	4832,0	1320,0	343,2	2,8	1,6	81,8	76,0	84,1	77,3	64,4	63,4
2201. JULKISYHTEISÖT - OFFENTLIGA SAMMANSLUTNINGAR	1685,0	441,0	124,9	2,6	1,5	71,9	63,5	73,7	65,4	58,0	55,9
2202. MUUT - ÖVRIGA	3147,0	879,0	218,3	2,9	1,6	87,5	81,4	90,0	82,9	68,1	66,9
23. MUUT TOIMIHENKILÖT ÖVRIGA TJÄNSTEMÄN	1875,0	576,0	139,2	2,4	1,5	62,0	54,6	64,0	57,1	54,3	53,1
2301. JULKISYHTEISÖT - OFFENTLIGA SAMMANSLUTNINGAR	405,0	111,0	31,4	2,2	1,4	52,5	44,0	54,3	46,0	47,5	40,7
2302. MUUT - ÖVRIGA	1470,0	465,0	107,8	2,5	1,6	64,8	58,0	66,9	59,2	56,3	54,9
24. MAA- JA METSÄTALGUSTYÖNTEKIJÄT JORD- OCH SKOGSBRUKSARBETARE	353,0	90,0	21,9	3,0	1,5	44,7	45,3	45,8	48,0	42,6	43,7
25. TEOLLISUUDEN JA RAKENNUSTOIMINNAN TYÖNTEKIJÄT - ARBETARE INOM INDUSTRI OCH BYGGNADSVÄRSAMHET	5993,0	1565,0	385,1	2,9	1,7	65,7	65,8	67,0	66,9	56,4	57,5
251. AMMATTIKOULUTUKSEN SAANEET YRKESUTBILDADE	1555,0	397,0	103,6	3,0	1,7	67,7	68,7	68,7	69,3	57,1	58,6
2511. TEOLLISUUSTYÖNTEKIJÄT INDUSTRIARBETARE	1237,0	290,0	82,5	2,9	1,6	67,0	69,1	68,0	69,5	56,1	58,3
2512. RAKENNUSTYÖNTEKIJÄT BYGGNADSRARBETARE	318,0	107,0	21,2	3,3	1,8	70,2	65,0	71,5	65,3	61,1	59,5
252. EI AMMATTIKOULUTUSTA ICKE YRKESUTBILDADE	3121,0	826,0	197,0	2,9	1,7	65,6	65,1	67,2	66,1	56,6	56,4
2521. TEOLLISUUSTYÖNTEKIJÄT INDUSTRIARBETARE	2248,0	565,0	143,9	2,9	1,7	65,1	63,9	66,7	65,0	56,0	56,2
2522. RAKENNUSTYÖNTEKIJÄT BYGGNADSRARBETARE	873,0	261,0	53,1	3,0	1,7	66,9	66,4	68,5	68,0	58,2	56,9
253. MUIDEN AMMATTIRYHMIEN TYÖNTEKIJÄT TEOLLISUUDESSA JA RAKENNUSTOIMIN- NASSA - ÖVRIGA YRKESGRUPPERS ARBE- TARE INOM INDUSTRI OCH BYGGNADSVÄRSAMHET	1317,0	342,0	84,4	2,9	1,7	63,3	65,1	64,4	66,6	54,8	57,6
26. PALVELUALOJEN TYÖNTEKIJÄT ARBETARE INOM SERVICEBRANCHER	2920,0	830,0	201,3	2,7	1,6	62,2	57,3	63,8	59,4	54,8	54,4
261. KAUPPA, RAVITSEMIS- JA MAJOITUS- TOIMINTA - HANDEL, RESTAURANG- OCH HOTELLVERKSAMHET	584,0	167,0	43,7	2,5	1,5	55,2	44,7	57,0	45,8	49,3	45,8
262. KULJETUS JA TIETOLIENNE SÄMFÖRSEL OCH KOMMUNIKATIONER	1143,0	333,0	73,8	3,1	1,7	70,8	65,4	72,6	66,6	61,2	57,6
263. MUUT - ÖVRIGA	1193,0	330,0	83,8	2,6	1,6	58,3	50,9	59,7	52,9	52,1	51,8
3. AMMATISSA TOIMIMATTOMAT ICKE YRKESVERKSAMMA	5652,0	1395,0	521,5	1,6	0,1	5,2	0,3	7,4	3,0	26,8	22,7
31. ANSIOLÄÄKKEENSAAJAT FÖRÄRVPENSIONSTAGARE	3040,0	684,0	250,0	1,7	0,1	6,0	0,2	8,8	3,5	32,4	32,5
32. KANSANELÄÄKKEEN TAI SOSIAALIVASTUS- TEN VARASSA ELÄVÄT - PERSONER SOM LEVER PÅ FOLKPENSION ELLER SOCIAL- BIDRAG	2380,0	593,0	240,1	1,4	-	3,1	0,1	4,6	1,6	21,4	18,2
321. VANHUUSLÄÄKE - ÄLDERDOMSPENSION	1681,0	437,0	178,5	1,3	-	2,1	0,1	3,8	1,3	20,9	18,1
322. TYÖKYVYTTÖMYYSELÄÄKE INVALIDPENSION	461,0	96,0	39,8	1,7	0,1	4,0	0,2	5,2	1,4	23,0	18,9
323. MUU - ÖVRIG	238,0	60,0	21,7	2,0	0,1	8,9	4,1	9,8	5,8	22,7	17,5
33. MUUT AMMATISSA TOIMIMATTOMAT ÖVRIGA ICKE YRKESVERKSAMMA	232,0	118,0	31,4	1,4	0,1	15,7	7,9	19,1	8,7	23,7	11,6
331. OPINTOLAINAN VARASSA ELÄVÄT PERSONER SOM LEVER PÅ STUDIELÄN	110,0	61,0	17,6	1,1	-	8,1	7,4	8,5	7,8	14,1	10,1
332. OMAISUUSTULOJEN SAAJAT KAPITALINKOMSTTAGARE	32,0	9,0	3,2	1,6	0,1	11,4	-	29,1	-	28,7	-
333. MUUT - ÖVRIGA	90,0	48,0	10,7	1,7	0,2	29,6	10,9	33,5	11,4	38,0	17,6

7. KOTITALOUKSIEN KOKO JA TULOTASO DESIILIRYHMITTÄIN. DESIILIRYHMÄT ON MUODOSTETTU KOTITALOUKSIEN KÄYTETTÄVISSÄ OLEVIAIN TULOJEN MUKAAN
HUSHÄLLENS STORLEK OCH INKOMSTNIVÅ I DECILGRUPPER ENLIGT HUSHÄLLENS DISPONIBLA INKOMST
SIZE AND INCOME LEVEL OF HOUSEHOLDS IN DECILE GROUPS ORDERED BY AVAILABLE INCOME OF HOUSEHOLDS

DESIILIRYHMÄT DECILGRUPPER DECILE GROUPS	DESIILI, MK DECILE, MK	KOTITALOUKSIJA HUSHÄLL - HOUSEHOLDS		HENKI- LÖITÄ KESKI- MÄÄRIN PÄRSÖNER I MEDEL- TAL PERSONS ON AVERAGE	AMMATIS- SA TOI- MIVIA KESKI- MÄÄRIN YRKES- VERKSAMMA I MEDEL- TAL ECONOMI- CALLY ACTIVE ON AVERAGE	TULOTASO - INKOMSTNIVÅ - INCOME LEVEL			
		POSTITIE- DUSTELUSSA I POST- ENKÄTEN IN POSTAL SURVEY	HAASTAT- TELUSSA I INTER- VJUN IN INTER- VIEW			PERUS- JOUKOS- I POPU- LATIONEN IN POPU- LATION, 1000	ANSIO- TULOT FÖRÄRV- SINKOMST PRIMARY INCOME	TUOTANNON- TEKIJÄ- TULOT FAKTOR- INKOMST INCOME	KÄYTETTÄ- VISSÄ OLE- VAT TULOT DISPONIBEL INKOMST AVAILABLE INCOME
KAIKKI KOTITALOUDET SAMTLIGA HUSHÄLL		-	7081,0	1876,5	2,5	1,3	53,3	55,4	50,9
I	17426	-	384,0	187,5	1,1	0,2	3,7	4,4	12,8
II	25527	-	430,0	187,8	1,3	0,4	9,3	10,8	21,2
III	32702	-	524,0	187,8	1,6	0,7	20,2	21,9	28,9
IV	40214	-	577,0	187,5	1,9	0,9	30,3	32,2	35,7
V	48395	-	700,0	187,6	2,5	1,2	40,4	42,2	43,6
VI	56600	-	772,0	187,6	2,9	1,4	52,0	54,0	51,8
VII	64947	-	818,0	187,6	3,2	1,7	66,3	68,2	59,7
VIII	73926	-	864,0	187,8	3,4	1,9	78,4	80,5	68,0
IX	88133	-	934,0	187,5	3,6	2,0	94,1	96,5	78,9
X	..	-	1078,0	187,7	4,0	2,3	138,8	143,8	108,7

8. KOTITALOUKSIEN LUKUMÄÄRÄ JA TULOTASO SOSIOEKONOMISEN PÄÄRYHMÄN JA KOTITALOUDEN KOON MUKAAN
HUSHÄLLENS ANTAL OCH INKOMSTNIVÅ ENLIGT SOCIOEKONOMISK HUVUDGRUPP OCH HUSHÄLLETS STORLEK
NUMBER AND INCOME LEVEL OF HOUSEHOLDS BY SOCIO-ECONOMIC MAIN GROUP AND SIZE OF HOUSEHOLD

SOSIOEKONOMINEN PÄÄRYHMÄ JA KOTITALOUDEN KOKO SOCIOEKONOMISK HUVUDGRUPP OCH HUSHÄLLETS STORLEK SOCIO-ECONOMIC MAIN GROUP AND SIZE OF HOUSEHOLD	KOTITALOUKSIJA HUSHÄLL - HOUSEHOLDS		HENKI- LÖITÄ KESKI- MÄÄRIN PÄRSÖNER I MEDEL- TAL PERSONS ON AVERAGE	AMMA- TISSA TOIM. MÄÄRIN KESKI- MÄÄRIN YRKES- VERKSAMMA I ME- DELTA- L ECONOMI- CALLY ACTIVE ON AVERAGE	TULOTASO - INKOMSTNIVÅ - INCOME LEVEL, 1000 MK						
	POSTI- TIE- DUSTE- LUSSA I IN- POST- ENKÄ- TEN IN POSTAL SURVEY	HAAS- TAT- TE- LUSSA I IN- TER- VIEW			PERUS- JOUKOS- I POPU- LATIONEN IN POPU- LATION, 1000	ANSIOTULOT FÖRÄRV- SINKOMST PRIMARY INCOME	TUOTANNONTEKIJÄ- TULOT FAKTORINKOMST FACTOR INCOME	KÄYTETTÄVISSÄ OLEVAT TULOT DISPONIBEL INKOMST AVAILABLE INCOME	KESKI- ARVO MEDEL- TAL MEAN	MEDI- AANI MEDIAN MEDIAN	KESKI- ARVO MEDEL- TAL MEAN
KAIKKI KOTITALOUDET - SAMTLIGA HUSHÄLL	26420,0	7081,0	1868,5	2,5	1,2	53,6	49,3	55,7	50,8	51,1	48,4
1 HENKILO - PERSON	4039,0	1027,0	569,2	1,0	0,5	20,1	7,8	21,7	10,5	24,8	22,2
2 HENKEÄ - PERSONER	6316,0	1780,0	469,2	2,0	1,0	44,0	40,4	46,4	41,7	48,0	44,7
3 HENKEÄ - PERSONER	5819,0	1627,0	343,8	3,0	1,7	74,0	72,7	76,4	73,7	65,0	63,1
4 HENKEÄ - PERSONER	6013,0	1600,0	322,7	4,0	1,9	86,8	80,9	88,9	82,5	72,6	69,1
5 HENKEÄ - PERSONER	2496,0	702,0	108,9	5,0	2,1	89,8	85,7	91,9	86,8	78,8	75,5
6+ HENKEÄ - PERSONER	1737,0	345,0	54,6	6,7	2,4	87,9	85,6	89,9	87,7	83,7	85,3
1. YRITTÄJÄT - FÖRETAGARE	3888,0	1073,0	193,2	3,6	2,1	72,7	58,5	75,8	61,4	65,8	57,3
1 HENKILO - PERSON	83,0	27,0	12,3	1,0	1,0	48,5	..	50,5	..	42,2	..
2 HENKEÄ - PERSONER	553,0	175,0	41,1	2,0	1,6	50,7	38,2	53,9	41,5	47,0	41,0
3 HENKEÄ - PERSONER	806,0	254,0	43,5	3,0	2,1	73,6	63,1	77,3	65,2	65,8	58,9
4 HENKEÄ - PERSONER	983,0	273,0	46,6	4,0	2,2	83,0	70,3	86,2	73,9	71,9	67,2
5 HENKEÄ - PERSONER	672,0	193,0	26,7	5,0	2,4	88,2	72,0	91,1	72,7	79,1	70,0
6+ HENKEÄ - PERSONER	791,0	151,0	23,1	6,8	2,8	84,5	77,1	86,4	78,8	84,3	85,7
2. PALKANSAAJAT - LÖNTAGARE	16880,0	4613,0	1153,7	2,8	1,6	72,2	66,6	74,1	68,1	59,7	57,8
1 HENKILO - PERSON	1775,0	451,0	250,9	1,0	1,0	41,2	39,2	42,4	39,9	31,9	30,5
2 HENKEÄ - PERSONER	3418,0	1017,0	262,5	2,0	1,5	67,2	62,6	69,3	64,2	56,3	53,5
3 HENKEÄ - PERSONER	4389,0	1233,0	269,4	3,0	1,8	80,2	76,8	82,4	78,0	67,2	64,6
4 HENKEÄ - PERSONER	4750,0	1262,0	264,6	4,0	1,9	89,7	83,8	91,7	85,2	73,2	69,6
5 HENKEÄ - PERSONER	1700,0	478,0	77,8	5,0	2,0	93,4	90,9	95,2	92,1	79,3	76,7
6+ HENKEÄ - PERSONER	848,0	172,0	28,6	6,6	2,2	96,1	92,3	98,1	92,3	84,9	85,3
3. AMMATISSA TOIMIMATTOMAT ICKE YRKESVERKSAMMA	5652,0	1395,0	521,5	1,6	0,1	5,2	0,3	7,4	3,0	26,8	22,7
1 HENKILO - PERSON	2181,0	549,0	306,0	1,0	-	1,6	0,1	3,6	2,0	18,3	17,4
2 HENKEÄ - PERSONER	2345,0	588,0	165,7	2,0	0,1	5,5	0,6	8,2	3,6	35,0	31,8
3 HENKEÄ - PERSONER	624,0	140,0	30,9	3,0	0,5	21,1	9,9	23,2	11,4	44,7	43,5
4 HENKEÄ - PERSONER	280,0	65,0	11,4	4,0	0,8	33,9	21,9	36,6	23,8	60,6	55,6
5 HENKEÄ - PERSONER	124,0	31,0	4,5	5,0	0,9	37,2	21,9	41,5	22,2	67,7	63,5
6+ HENKEÄ - PERSONER	98,0	22,0	3,0	6,6	1,0	37,1	..	38,3	..	67,8	..

9. KOTITALOUKSIEN LUKUMÄÄRÄ, KOKO JA TULOTASO SOSIOEKONOMISEN ASEMAN JA AMMATISSA TOIMIVIEN JÄSENTEN LUKUMÄÄRÄN MUKAAN
HUSHÄLLENS ANTAL, STORLEK OCH INKOMSTNIVÅ ENLIGT SOCIOEKONOMISK STÄLLNING OCH ANTAL YRKESVERKSAMMA MEDLEMMAR
NUMBER, SIZE AND INCOME LEVEL OF HOUSEHOLDS BY SOCIO-ECONOMIC GROUP AND NUMBER OF ECONOMICALLY ACTIVE MEMBERS

SOSIOEKONOMINEN ASEMA JA AMMATISSA TOIMIVIEN LUKUMÄÄRÄ SOCIO-ECONOMISK STÄLLNING OCH ANTAL YRKESVERKSAMMA SOCIO-ECONOMIC GROUP AND NUMBER OF ECONOMICALLY ACTIVE	KOTITALOUKSIEN HUSHÄLL - HOUSEHOLDS			HENKI- LÖITÄ KESKI- MÄÄRIN PERSO- NER I MEDEL- PERSONS ON AVERAGE	AMMA- TISSA TOIM- KESKI- MÄÄRIN YRKES- VERK- SAMMA I ME- DELTAL ECONO- MICALLY ACTIVE ON AVERAGE	TULOTASO - INKOMSTNIVÅ - INCOME LEVEL, 1000 MK			KÄYTETTÄVISSÄ OLEVAT TULOT DISPONIBEL INKOMST AVAILABLE INCOME		
	POSTI- TIE- DUSSA I POST- ENKÄ- TEN IN POSTAL SURVEY	HAAS- TAT- LUSSA I TER- VJUN IN INTER- VIEW	PERUS- TE- JOUKOS- SA I POPU- LATION, 1000			ANSIOTULOT FÖRÄRVSINKOMST PRIMARY INCOME	MEDI- AN MEDEL- TAL MEAN	KESKI- ARVD MEDEL- TAL MEAN	MEDI- AN MEDEL- TAL MEAN	KESKI- ARVD MEDEL- TAL MEAN	MEDI- AN MEDEL- TAL MEAN
KAIKKI KOTITALOUDET - SANTLIGA HUSHÄLL	26420,0	7081,0	1868,5	2,5	1,2	53,6	49,3	55,7	50,8	51,1	48,4
EI AMMATISSA TOIMIVIA INGA YRKESVERKSAMMA	4858,0	1228,0	484,3	1,4	-	2,6	0,2	4,8	2,7	24,6	21,7
1 AMMATISSA TOIMIVIA - YRKESVERKSAM	7220,0	1929,0	614,2	2,2	1,0	47,1	41,8	48,9	43,1	43,6	40,2
2 AMMATISSA TOIMIVIA - YRKESVERKSAMMA	11010,0	3135,0	653,4	3,4	2,0	87,2	81,5	89,5	83,0	70,8	67,0
3+ AMMATISSA TOIMIVIA - YRKESVERKSAMMA	3332,0	789,0	116,6	4,4	3,3	110,6	108,0	113,0	110,3	91,0	88,6
1. YRITTÄJÄT - FÖRETAGARE	3888,0	1073,0	193,2	3,6	2,1	72,7	58,5	75,8	61,4	65,8	57,3
1 AMMATISSA TOIMIVIA - YRKESVERKSAM	642,0	198,0	47,0	2,5	1,0	47,8	28,1	50,4	30,6	48,2	39,4
2 AMMATISSA TOIMIVIA - YRKESVERKSAMMA	1937,0	571,0	102,4	3,7	2,0	74,0	61,6	77,4	64,5	65,8	58,2
3+ AMMATISSA TOIMIVIA - YRKESVERKSAMMA	1309,0	304,0	43,8	4,7	3,4	96,4	87,5	99,3	90,2	84,7	78,8
11. MAATALOUSYRITTÄJÄT JORDBRUKSFÖRETAGARE	2738,0	724,0	125,0	3,8	2,2	65,1	52,4	67,7	54,6	66,4	55,2
1 AMMATISSA TOIMIVIA - YRKESVERKSAM	345,0	117,0	24,1	2,4	1,0	39,4	22,8	42,4	24,4	51,3	37,4
2 AMMATISSA TOIMIVIA - YRKESVERKSAMMA	1318,0	365,0	65,5	3,8	2,0	62,4	53,5	65,0	55,9	63,3	53,6
3+ AMMATISSA TOIMIVIA - YRKESVERKSAMMA	1075,0	242,0	35,4	4,8	3,4	87,5	78,1	89,9	82,6	82,5	78,7
12. MUUT YRITTÄJÄT - ÖVRIGA FÖRETAGARE	1150,0	349,0	68,2	3,3	1,8	86,6	75,1	90,5	79,0	64,6	61,4
1 AMMATISSA TOIMIVIA - YRKESVERKSAM	297,0	81,0	22,9	2,6	1,0	56,6	46,2	58,8	48,5	44,8	42,2
2 AMMATISSA TOIMIVIA - YRKESVERKSAMMA	619,0	206,0	36,9	3,5	2,0	94,4	82,8	99,2	88,1	70,2	67,9
3+ AMMATISSA TOIMIVIA - YRKESVERKSAMMA	234,0	62,0	8,4	4,3	3,3	133,8	104,9	130,6	112,6	94,0	84,4
2. PALKANSAAJAT - LÖNTAGARE	16880,0	4613,0	1153,7	2,8	1,6	72,2	66,6	74,1	68,1	59,7	57,8
1 AMMATISSA TOIMIVIA - YRKESVERKSAM	5969,0	1606,0	536,5	2,1	1,0	47,8	43,0	49,5	44,3	42,8	39,7
2 AMMATISSA TOIMIVIA - YRKESVERKSAMMA	8926,0	2536,0	545,7	3,3	2,0	90,0	84,2	92,1	85,7	71,8	67,9
3+ AMMATISSA TOIMIVIA - YRKESVERKSAMMA	1985,0	471,0	71,5	4,3	3,2	119,8	115,2	121,9	117,0	94,7	92,2
21. YLEMMÄN KAND. ASTEEN KOULUTUKSEN SAANEET TOIMIHENKILÖT TJÄNSTEMÄN MED UTBILDNING PÅ HÖGRE KANDIDATNIVÅ	907,0	232,0	63,1	3,0	1,6	124,2	117,5	128,1	121,0	87,6	89,4
1 AMMATISSA TOIMIVIA - YRKESVERKSAM	330,0	76,0	28,1	2,3	1,0	95,0	80,8	98,6	83,3	65,7	57,8
2 AMMATISSA TOIMIVIA - YRKESVERKSAMMA	533,0	151,0	33,6	3,6	2,0	145,5	139,6	149,7	144,8	104,0	101,3
3+ AMMATISSA TOIMIVIA - YRKESVERKSAMMA	44,0	5,0	1,4	4,4	3,2	196,7	..	201,8	..	135,6	..
22. AMMATILISEN KOULUTUKSEN SAANEET JA VASTAAVAT TOIMIHENKILÖT YRKESUTBILDADE TJÄNSTEMÄN OCH MOTSVARANDE	4832,0	1320,0	343,2	2,8	1,6	81,8	76,0	84,1	77,3	64,4	63,4
1 AMMATISSA TOIMIVIA - YRKESVERKSAM	1675,0	470,0	159,7	2,0	1,0	54,8	49,6	56,9	51,4	46,0	42,2
2 AMMATISSA TOIMIVIA - YRKESVERKSAMMA	2743,0	758,0	168,6	3,3	2,0	102,3	97,0	104,6	99,6	78,4	75,8
3+ AMMATISSA TOIMIVIA - YRKESVERKSAMMA	414,0	92,0	14,8	4,2	3,1	139,7	136,3	142,8	137,5	103,9	103,3
23. MUUT TOIMIHENKILÖT ÖVRIGA TJÄNSTEMÄN	1875,0	576,0	139,2	2,4	1,5	62,0	54,6	64,0	57,1	54,3	53,1
1 AMMATISSA TOIMIVIA - YRKESVERKSAM	773,0	226,0	76,8	1,8	1,0	40,6	39,0	42,3	39,7	39,9	36,5
2 AMMATISSA TOIMIVIA - YRKESVERKSAMMA	875,0	275,0	53,3	3,1	2,0	83,2	83,8	85,5	85,7	68,0	67,4
3+ AMMATISSA TOIMIVIA - YRKESVERKSAMMA	227,0	75,0	9,1	4,0	3,1	118,2	114,7	121,0	118,1	96,1	93,2
24. MAA- JA METSÄTALOUSTYÖNTEKIJÄT JORD- OCH SKOGSBRUKSARBETARE	353,0	90,0	21,9	3,0	1,5	44,7	45,3	45,8	48,0	42,6	43,7
1 AMMATISSA TOIMIVIA - YRKESVERKSAM	171,0	35,0	12,9	2,3	1,0	27,7	28,4	28,7	29,5	29,3	29,4
2 AMMATISSA TOIMIVIA - YRKESVERKSAMMA	132,0	42,0	7,4	3,6	2,0	63,0	61,5	64,1	65,3	56,1	54,4
3+ AMMATISSA TOIMIVIA - YRKESVERKSAMMA	50,0	13,0	1,6	5,2	3,3	94,9	..	96,6	..	86,0	..
25. TEOLLISUUDEN JA RAKENNUSTOIMINNAN TYÖNTEKIJÄT - ARBETARE INOM INDUSTRI OCH BYGGNADSVÄRKSAMHET	5993,0	1565,0	385,1	2,9	1,7	65,7	65,8	67,0	66,9	56,4	57,5
1 AMMATISSA TOIMIVIA - YRKESVERKSAM	2006,0	489,0	164,9	2,2	1,0	42,5	41,4	43,4	42,3	40,0	40,2
2 AMMATISSA TOIMIVIA - YRKESVERKSAMMA	3135,0	879,0	189,7	3,3	2,0	78,2	76,7	79,9	78,0	65,0	63,4
3+ AMMATISSA TOIMIVIA - YRKESVERKSAMMA	852,0	197,0	30,5	4,3	3,2	112,6	110,1	114,2	111,6	90,8	88,3
26. PALVELUALOJEN TYÖNTEKIJÄT ARBETARE INOM SERVICEBRANCHER	2920,0	830,0	201,3	2,7	1,6	62,2	57,3	63,8	59,4	54,8	54,4
1 AMMATISSA TOIMIVIA - YRKESVERKSAM	1014,0	310,0	94,2	2,0	1,0	39,8	39,6	41,4	40,7	39,3	35,8
2 AMMATISSA TOIMIVIA - YRKESVERKSAMMA	1508,0	431,0	93,0	3,2	2,0	77,5	75,3	79,2	76,6	65,2	62,6
3+ AMMATISSA TOIMIVIA - YRKESVERKSAMMA	398,0	89,0	14,1	4,3	3,3	110,7	112,5	112,0	114,3	89,3	89,7
3. AMMATISSA TOIMIMATTOHAT ICKE YRKESVERKSAMMA	5652,0	1395,0	521,5	1,6	0,1	5,2	0,3	7,4	3,0	26,8	22,7
EI AMMATISSA TOIMIVIA INGA YRKESVERKSAMMA	4858,0	1228,0	484,3	1,4	-	2,6	0,2	4,8	2,7	24,6	21,7
1 AMMATISSA TOIMIVIA - YRKESVERKSAM	609,0	125,0	30,7	2,9	1,0	33,5	24,7	36,1	29,1	50,5	53,4
2 AMMATISSA TOIMIVIA - YRKESVERKSAMMA	147,0	28,0	5,3	4,0	2,0	61,8	..	64,2	..	71,5	..
3+ AMMATISSA TOIMIVIA - YRKESVERKSAMMA	38,0	14,0	1,2	5,2	3,2	82,6	..	84,2	..	101,9	..

10. KOTITALOUKSIEN LUKUMÄÄRÄ, KOKO JA TULOTASO SOSIOEKONOMISEN PÄÄRYHMÄN, KUNTAUUDON JA SUURALUEEN MUKAAN
HUSHÄLLENS ANTAL, STORLEK OCH INKOMSTNIVÅ ENLIGT SOCIOEKONOMISK HUVUDGRUPP, KOMMUNTYP OCH STOROMRÅDE
NUMBER, SIZE AND INCOME LEVEL OF HOUSEHOLDS BY SOCIO-ECONOMIC MAIN GROUP, TYPE OF MUNICIPALITY AND REGION

SOSIOEKONOMINEN PÄÄRYHMÄ, KUNTAUOTO JA SUURALUE SOCIOEKONOMISK HUVUDGRUPP, KOMMUNTYP OCH STOROMRÅDE SOCIO-ECONOMIC MAIN GROUP, TYPE OF MUNICIPALITY AND REGION	KOTITALOUKSIJA HUSHÄLL - HOUSEHOLDS		HENKI- LÖITÄ KESKI- MÄÄRIN PERSO- NER I MEDEL- TAL PERSONS ON AVERAGE	AMMA- TISSA TOIM. KESKI- MÄÄRIN YRKES- VERK- SAMMA I ME- DELTA ECONO- MICALLY ACTIVE ON AVERAGE	TULOTASO - INKOMSTNIVÅ - INCOME LEVEL, 1000 MK		TUOTANNONTEKIJÄ- TULOT FÖRVÄRVSINKOMST FAKTORINKOMST FACTOR INCOME		KÄYTETTÄVISSÄ OLEVAT TULOT DISPONIBEL INKOMST AVAILABLE INCOME		
	POSTI- TIE- DUSTE- LUSSA I POST- TEN IN POSTAL SURVEY	MAAS- TAT- TE- LUSSA I IM- VJUN IN INTER- VIEW			PERUS- JOUKOS- SA I LATIO- IN POPU- LATION, 1000	ANSIOTULOT FÖRVÄRVSINKOMST PRIMARY INCOME	KESKI- ARVO MEDEL- TAL MEAN	MEDI- AANI MEDIAN	KESKI- ARVO MEDEL- TAL MEAN	MEDI- AANI MEDIAN	KESKI- ARVO MEDEL- TAL MEAN
KAIKKI KOTITALOUDET - SAMTLIGA HUSHÄLL	26420,0	7081,0	1868,5	2,5	1,2	53,6	49,3	55,7	50,8	51,1	48,4
KAUPUNGIT - STÄDER	15656,0	4201,0	1180,8	2,4	1,2	55,5	50,9	57,8	53,0	51,5	49,5
HELSINKI - HELSINGFORS	2685,0	681,0	232,8	2,0	1,1	56,1	49,1	58,8	50,6	50,3	45,6
MUU ETELÄ-SUOMI - ÖVR. SÖDRA FINLAND	8408,0	2258,0	624,8	2,4	1,2	56,5	52,7	58,8	54,7	52,5	50,7
VÄLI-SUOMI - MELLERSTA FINLAND	3221,0	894,0	225,7	2,5	1,2	52,5	49,8	54,5	52,1	49,9	49,3
POHJOIS-SUOMI - NORRA FINLAND	1342,0	368,0	97,5	2,6	1,2	54,8	51,0	56,5	52,0	52,1	49,3
MUUT KUNNAT - ÖVRIGA KOMMUNER	10764,0	2880,0	687,6	2,8	1,3	50,3	45,5	52,0	46,9	50,5	46,7
ETELÄ-SUOMI - SÖDRA FINLAND	4764,0	1252,0	320,0	2,6	1,3	51,5	48,6	53,4	50,7	50,0	46,0
VÄLI-SUOMI - MELLERSTA FINLAND	4126,0	1119,0	254,8	2,9	1,3	47,8	39,5	49,5	41,4	49,7	44,1
POHJOIS-SUOMI - NORRA FINLAND	1874,0	509,0	112,8	3,2	1,3	52,3	50,0	53,6	52,5	53,5	52,9
1. YRITTÄJÄT - FÖRETAGARE	3888,0	1073,0	193,2	3,6	2,1	72,7	58,5	75,8	61,4	65,8	57,3
KAUPUNGIT - STÄDER	997,0	279,0	55,4	3,3	1,9	84,0	71,2	88,1	75,0	68,2	61,2
HELSINKI - HELSINGFORS	89,0	20,0	6,0	2,6	1,7	89,3	**	94,5	**	61,4	**
MUU ETELÄ-SUOMI - ÖVR. SÖDRA FINLAND	522,0	142,0	29,8	3,2	1,9	85,7	72,4	89,7	74,1	69,9	61,1
VÄLI-SUOMI - MELLERSTA FINLAND	302,0	90,0	15,2	3,5	2,0	81,0	65,6	85,4	69,1	68,9	58,1
POHJOIS-SUOMI - NORRA FINLAND	84,0	27,0	4,4	3,7	2,0	75,4	**	78,2	**	63,9	**
MUUT KUNNAT - ÖVRIGA KOMMUNER	2891,0	794,0	137,8	3,8	2,1	68,2	56,0	70,8	56,9	64,8	55,2
ETELÄ-SUOMI - SÖDRA FINLAND	1109,0	306,0	57,3	3,5	2,1	68,3	53,8	71,2	56,4	61,6	51,0
VÄLI-SUOMI - MELLERSTA FINLAND	1307,0	356,0	59,3	3,9	2,2	66,8	53,5	69,3	55,9	65,7	55,7
POHJOIS-SUOMI - NORRA FINLAND	475,0	132,0	21,3	4,3	2,2	71,5	58,9	73,6	62,0	71,0	62,7
2. PALKANSAAJAT - LÖNTAGARE	16880,0	4613,0	1153,7	2,8	1,6	72,2	66,6	74,1	68,1	59,7	57,8
KAUPUNGIT - STÄDER	11299,0	3111,0	803,5	2,7	1,6	73,9	66,9	76,0	68,8	60,1	58,0
HELSINKI - HELSINGFORS	1971,0	518,0	159,9	2,2	1,5	76,4	64,6	78,7	66,2	59,4	56,5
MUU ETELÄ-SUOMI - ÖVR. SÖDRA FINLAND	6158,0	1694,0	430,1	2,7	1,6	74,5	68,6	76,6	70,2	61,0	59,0
VÄLI-SUOMI - MELLERSTA FINLAND	2170,0	631,0	144,2	2,9	1,6	71,3	66,7	73,1	68,5	59,1	57,3
POHJOIS-SUOMI - NORRA FINLAND	1000,0	268,0	69,2	2,9	1,6	70,2	63,4	71,7	64,6	58,1	56,5
MUUT KUNNAT - ÖVRIGA KOMMUNER	5581,0	1502,0	350,3	3,1	1,7	68,3	65,7	69,7	66,6	58,8	57,8
ETELÄ-SUOMI - SÖDRA FINLAND	2671,0	704,0	172,4	2,9	1,7	70,5	68,5	71,9	69,5	59,6	58,0
VÄLI-SUOMI - MELLERSTA FINLAND	1936,0	520,0	118,7	3,1	1,6	64,8	61,7	66,1	63,1	56,5	56,1
POHJOIS-SUOMI - NORRA FINLAND	974,0	278,0	59,1	3,4	1,7	69,1	67,8	70,5	69,4	61,0	60,6
3. AMMATISSA TOIMIMATOMAT ICKE YRKESVERKSAMMA	5652,0	1395,0	521,5	1,6	0,1	5,2	0,3	7,4	3,0	26,8	22,7
KAUPUNGIT - STÄDER	3360,0	811,0	322,0	1,5	0,1	4,6	0,1	7,2	3,1	27,3	24,4
HELSINKI - HELSINGFORS	625,0	143,0	66,9	1,3	0,1	4,5	-	8,0	3,1	27,5	24,8
MUU ETELÄ-SUOMI - ÖVR. SÖDRA FINLAND	1728,0	422,0	164,9	1,5	0,1	4,2	0,1	6,8	3,3	27,1	24,9
VÄLI-SUOMI - MELLERSTA FINLAND	749,0	173,0	66,3	1,6	0,1	5,2	0,2	6,9	2,8	25,6	21,7
POHJOIS-SUOMI - NORRA FINLAND	258,0	73,0	23,8	1,7	0,1	6,4	0,6	8,2	3,1	32,5	24,4
MUUT KUNNAT - ÖVRIGA KOMMUNER	2292,0	584,0	199,6	1,7	0,1	6,2	0,7	7,9	2,5	26,0	20,3
ETELÄ-SUOMI - SÖDRA FINLAND	984,0	242,0	90,3	1,6	0,1	4,8	0,3	6,7	2,1	24,3	19,9
VÄLI-SUOMI - MELLERSTA FINLAND	883,0	243,0	76,8	1,7	0,1	6,9	1,1	8,4	2,9	27,0	20,2
POHJOIS-SUOMI - NORRA FINLAND	425,0	99,0	32,4	2,0	0,1	8,8	2,0	9,7	2,9	28,4	21,3

11. KOTITALOUKSIEN LUKUMÄÄRÄ, KOKO JA TULOTASO SOSIOEKONOMISEN PÄÄRYHMÄN MUKAAN LÄÄNEITTÄIN
HUSHÄLLENS ANTAL, STORLEK OCH INKOMSTNIVÅ ENLIGT SOCIOEKONOMISK HUVUDGRUPP LÄNSVIS
NUMBER, SIZE AND INCOME LEVEL OF HOUSEHOLDS BY SOCIO-ECONOMIC MAIN GROUP AND BY PROVINCE

SOSIOEKONOMINEN PÄÄRYHMÄ JA LÄÄNI SOCIOEKONOMISK HUVUDGRUPP OCH LÄN SOCIO-ECONOMIC MAIN GROUP AND PROVINCE	KOTITALOUKSIJA HUSHÄLL - HOUSEHOLDS			HENKI- LÖITÄ KESKI- MÄÄRIN PERSON- NER I MEDEL- TAL PERSONS ON AVERAGE	AMMA- TISSA TOIN. KESKI- MÄÄRIN YRKES- VERK- SAMMA I ME- DELTAL ECONOMI- CALLY ACTIVE ON AVERAGE	TULOTASO - INKOMSTNIVÅ - INCOME LEVEL, 1000 MK		ANSIOTULOT FÖRÄRVVSINKOMST PRIMARY INCOME		TUOTANNONTEKIJÄ- TULOT FAKTORINKOMST FACTOR INCOME		KÄYTETTÄVISSÄ OLEVAT TULOT DISPONIBEL INKOMST AVAILABLE INCOME	
	POSTI- TIE- DUSTE- LUSSA I POST- TEN IN POSTAL SURVEY	HAAS- TAT- TE- LUSSA I TER- VJUN IN INTER- VIEW	PERUS- JOUKOS- SA I POPU- LATIO- TION, 1000			KESKI- MÄÄRIN PERSON- NER I MEDEL- TAL PERSONS ON AVERAGE	KESKI- MÄÄRIN YRKES- VERK- SAMMA I ME- DELTAL ECONOMI- CALLY ACTIVE ON AVERAGE	KESKI- ARVO MEDEL- TAL MEAN	MEDI- AANI MEDIAN	KESKI- ARVO MEDEL- TAL MEAN	MEDI- AANI MEDIAN	KESKI- ARVO MEDEL- TAL MEAN	MEDI- AANI MEDIAN
KAIKKI KOTITALOUDET - SAMTLIGA HUSHÄLL	26420,0	7081,0	1868,5	2,5	1,2	53,6	49,3	55,7	50,8	51,1	48,4		
UUDENMAAN - NYLANDS	6078,0	1594,0	483,4	2,3	1,2	60,5	56,0	62,9	57,0	53,5	51,7		
TURUN JA PORIN - ÅBO OCH BJÖRNEBORGS	3970,0	1014,0	281,6	2,5	1,2	50,8	48,3	53,1	50,0	49,5	47,3		
AHVENANMAA - ÅLAND	141,0	30,0	8,9	2,5	1,4	61,8	63,9	64,5	67,6	60,7	59,0		
HÄMEEN - TAVASTEHUS	3693,0	1023,0	271,3	2,4	1,2	50,5	43,5	52,9	45,8	49,2	45,4		
KYMEN - KYMMENE	1975,0	530,0	132,4	2,6	1,2	52,9	50,8	55,0	53,0	51,6	48,6		
MIKKELIN - S:t MICHELS	1192,0	312,0	78,5	2,6	1,2	47,8	38,7	49,5	35,9	48,8	41,3		
POHJOIS-KARJALAN - NORRA KARELENS	1002,0	278,0	65,6	2,7	1,2	49,0	40,8	50,8	42,5	50,3	44,2		
KUOPIO - KUOPIO	1434,0	400,0	93,8	2,7	1,2	48,5	41,0	50,3	41,8	49,8	46,6		
KESKI-SUOMEN - MELLERSTA FINLANDS	1355,0	369,0	88,8	2,7	1,3	51,0	50,1	52,8	50,4	48,9	46,2		
VAASAN - VASA	2364,0	654,0	153,9	2,8	1,3	51,9	49,9	53,8	50,8	50,7	48,6		
OULUN - ULEÅBORGS	2189,0	602,0	142,6	2,9	1,3	53,0	48,1	54,4	49,5	53,1	50,4		
LAPIN - LAPPLANDS	1027,0	275,0	67,6	2,9	1,3	54,5	55,8	56,0	58,8	52,4	53,6		
1. YRITTÄJÄT - FÖRETAGARE	3888,0	1073,0	193,2	3,6	2,1	72,7	58,5	75,8	61,4	65,8	57,3		
UUDENMAAN - NYLANDS	393,0	101,0	23,4	3,1	1,9	79,7	71,2	83,1	74,3	60,6	57,9		
TURUN JA PORIN - ÅBO OCH BJÖRNEBORGS	600,0	155,0	32,0	3,3	2,0	69,0	56,1	72,4	59,3	61,3	54,1		
AHVENANMAA - ÅLAND	36,0	4,0	1,7	3,2	1,8	69,7	..	72,4	..	56,3	..		
HÄMEEN - TAVASTEHUS	407,0	130,0	22,7	3,3	2,0	79,9	64,3	83,0	67,9	69,6	57,4		
KYMEN - KYMMENE	284,0	78,0	13,3	3,7	2,1	75,0	56,3	79,0	59,3	53,4	53,4		
MIKKELIN - S:t MICHELS	235,0	69,0	10,5	3,9	2,3	75,6	51,6	79,8	56,0	73,8	56,3		
POHJOIS-KARJALAN - NORRA KARELENS	217,0	66,0	9,7	4,0	2,2	76,2	49,6	75,1	52,2	77,9	52,9		
KUOPIO - KUOPIO	304,0	76,0	13,3	4,0	2,2	72,4	66,5	74,6	71,4	67,8	64,1		
KESKI-SUOMEN - MELLERSTA FINLANDS	226,0	61,0	10,7	3,6	2,1	62,5	51,5	66,3	53,9	60,1	54,1		
VAASAN - VASA	627,0	174,0	30,3	3,7	2,2	67,0	57,7	65,5	59,9	61,6	53,6		
OULUN - ULEÅBORGS	418,0	112,0	19,1	4,2	2,1	71,9	57,3	74,0	59,8	69,3	62,7		
LAPIN - LAPPLANDS	141,0	47,0	6,6	4,3	2,1	73,2	62,2	75,5	63,2	71,2	59,6		
2. PALKANSAAJAT - LÖNTAGARE	16880,0	4613,0	1153,7	2,8	1,6	72,2	66,6	74,1	68,1	59,7	57,8		
UUDENMAAN - NYLANDS	4502,0	1213,0	338,9	2,5	1,6	79,1	71,1	81,2	72,8	62,2	60,5		
TURUN JA PORIN - ÅBO OCH BJÖRNEBORGS	2512,0	673,0	169,7	2,8	1,6	69,5	65,4	71,5	67,0	59,5	56,6		
AHVENANMAA - ÅLAND	84,0	23,0	5,6	2,6	1,6	75,8	..	77,8	..	69,3	..		
HÄMEEN - TAVASTEHUS	2446,0	663,0	168,3	2,7	1,6	68,7	64,1	70,8	65,1	57,3	55,8		
KYMEN - KYMMENE	1256,0	344,0	79,9	2,9	1,7	72,6	70,3	74,4	70,9	60,2	58,2		
MIKKELIN - S:t MICHELS	680,0	171,0	43,4	2,9	1,6	65,3	57,3	66,5	58,6	56,0	52,1		
POHJOIS-KARJALAN - NORRA KARELENS	538,0	149,0	34,8	2,9	1,6	66,8	60,6	68,5	62,7	57,0	55,5		
KUOPIO - KUOPIO	780,0	236,0	50,1	3,0	1,6	68,0	60,8	69,9	61,9	58,4	55,1		
KESKI-SUOMEN - MELLERSTA FINLANDS	841,0	237,0	53,8	3,0	1,6	68,6	66,1	70,1	67,7	56,8	57,3		
VAASAN - VASA	1267,0	358,0	80,8	3,1	1,7	70,6	68,4	72,4	71,0	59,7	59,3		
OULUN - ULEÅBORGS	1303,0	372,0	84,6	3,2	1,6	69,5	63,6	70,9	65,7	59,8	58,2		
LAPIN - LAPPLANDS	671,0	174,0	43,7	3,1	1,6	70,1	66,7	71,7	69,2	58,7	60,3		
3. AMMATISSA TOIMIMATTOMAT ICKE YRKESVERKSAMMA	5652,0	1395,0	521,5	1,6	0,1	5,2	0,3	7,4	3,0	26,8	22,7		
UUDENMAAN - NYLANDS	1183,0	280,0	121,2	1,4	0,1	4,8	..	7,7	3,1	27,7	24,7		
TURUN JA PORIN - ÅBO OCH BJÖRNEBORGS	858,0	186,0	79,9	1,5	0,1	3,7	0,2	6,2	3,2	23,4	21,9		
AHVENANMAA - ÅLAND	21,0	3,0	1,6	1,6		
HÄMEEN - TAVASTEHUS	840,0	230,0	80,3	1,5	0,1	4,2	0,2	6,7	2,9	26,5	22,2		
KYMEN - KYMMENE	435,0	108,0	39,2	1,6	0,1	5,0	0,3	7,2	3,3	27,7	25,1		
MIKKELIN - S:t MICHELS	277,0	72,0	24,7	1,7	0,1	5,3	1,0	6,7	2,9	25,4	18,6		
POHJOIS-KARJALAN - NORRA KARELENS	247,0	63,0	21,1	1,7	0,1	7,3	1,0	8,8	3,1	28,0	20,2		
KUOPIO - KUOPIO	350,0	88,0	30,4	1,6	0,1	5,8	0,3	7,5	2,8	26,7	19,4		
KESKI-SUOMEN - MELLERSTA FINLANDS	288,0	71,0	24,3	1,7	0,1	7,0	0,5	8,7	3,0	26,2	23,3		
VAASAN - VASA	470,0	122,0	42,7	1,6	0,1	5,7	0,6	7,3	2,6	25,7	20,7		
OULUN - ULEÅBORGS	468,0	118,0	38,8	1,8	0,1	7,6	0,8	9,0	2,8	30,5	22,6		
LAPIN - LAPPLANDS	215,0	54,0	17,4	1,9	0,1	8,2	2,9	9,2	4,9	29,2	23,9		

12. KOTITALOUKSIEN LUKUMÄÄRÄ, KOKO JA TULOTASO SOSIOEKONOMISEN PÄÄRYHMÄN JA PÄÄMIEHEN IÄN MUKAAN
HUSHÄLLENS ANTAL, STORLEK OCH INKOMSTNIVÅ ENLIGT SOCIOEKONOMISK HUVUDGRUPP OCH HUVUDMANNENS ÅLDER
NUMBER, SIZE AND INCOME LEVEL OF HOUSEHOLDS BY SOCIO-ECONOMIC MAIN GROUP AND AGE OF THE HEAD OF HOUSEHOLD

SOSIOEKONOMINEN PÄÄRYHMÄ JA PÄÄMIEHEN IÄN SOCIOEKONOMISK HUVUDGRUPP OCH HUVUDMANNENS ÅLDER SOCIO-ECONOMIC MAIN GROUP AND AGE OF THE HEAD OF HOUSEHOLD	KOTITALOUKSIJA HUSHÄLL - HOUSEHOLDS		HENKI- LÖITÄ KESKI- MÄÄRIN PERSO- NER I MEDEL- TAL PERSONS ON AVERAGE	AMMA- TISSA TOIM. KESKI- MÄÄRIN YRKES- VERK- SAMMA I ME- DELTA ECONO- MICALLY ACTIVE ON AVERAGE	TULOTASO - INKOMSTNIVÅ - INCOME LEVEL, 1000 MK		ANSIOTULOT FÖRÄRVVINSINKOMST PRIMARY INCOME		TUOTANNONTEKIJÄ- TULOT FAKTORINKOMST FACTOR INCOME		KÄYTETTÄVISSÄ OLEVAT TULOT DISPONIBEL INKOMST AVAILABLE INCOME	
	POSTI- TIE- DUSTE- LUSSA I POST- ENKÄ- TEM IN POSTAL SURVEY	HAAS- TAT- TE- LUSSA I TER- VJUN IN INTER- VIEW			PERUS- JOUKOS- SA I POPULATIO- LATION, 1000	KESKI- ARVO MEDEL- TAL MEAN	MEDI- AANI MEDIAN	KESKI- ARVO MEDEL- TAL MEAN	MEDI- AANI MEDIAN	KESKI- ARVO MEDEL- TAL MEAN	MEDI- AANI MEDIAN	KESKI- ARVO MEDEL- TAL MEAN
KAIKKI KOTITALOUDET - SAMTLIGA HUSHÄLL	26420,0	7081,0	1868,5	2,5	1,2	53,6	49,3	55,7	50,8	51,1	48,4	
- 24	1183,0	449,0	116,5	1,8	1,1	36,0	30,4	36,6	30,8	34,3	27,5	
25 - 44	11344,0	3111,0	795,5	3,1	1,6	71,9	69,7	73,5	70,8	60,2	59,9	
45 - 64	10129,0	2585,0	602,3	2,6	1,5	60,9	52,5	63,5	55,6	56,0	52,6	
65+	3764,0	936,0	354,2	1,5	0,1	5,8	0,1	8,4	2,7	28,2	24,5	
1. YRITTÄJÄT - FÖRETAGARE	3888,0	1073,0	193,2	3,6	2,1	72,7	58,5	75,8	61,4	65,8	57,3	
- 24	53,0	16,0	3,1	2,7	1,7	56,9	..	58,4	..	55,6	..	
25 - 44	1337,0	380,0	72,7	4,0	1,9	77,4	64,5	79,9	66,6	67,8	59,4	
45 - 64	2257,0	606,0	104,4	3,5	2,2	70,9	57,4	74,4	60,5	64,4	56,8	
65+	241,0	71,0	12,9	2,9	2,1	64,3	36,4	67,9	38,3	68,3	46,3	
2. PALKANSAAJAT - LÖNTAGARE	16880,0	4613,0	1153,7	2,8	1,6	72,2	66,6	74,1	68,1	59,7	57,8	
- 24	999,0	354,0	92,0	1,9	1,4	41,8	37,4	42,4	37,8	37,9	34,8	
25 - 44	9702,0	2656,0	695,2	3,0	1,6	73,8	71,4	75,4	72,7	60,7	60,7	
45 - 64	6136,0	1585,0	362,7	2,6	1,7	77,2	68,3	79,9	70,0	63,3	59,4	
65+	43,0	18,0	3,9	1,8	1,3	51,4	..	59,2	..	64,1	..	
3. AMMATISSA TOIMIMATTOMAT ICKE YRKESVERKSAMMA	5652,0	1395,0	521,5	1,6	0,1	5,2	0,3	7,4	3,0	26,8	22,7	
- 24	131,0	79,0	21,4	1,2	-	8,1	6,9	8,5	7,1	15,7	10,4	
25 - 44	305,0	75,0	27,6	2,0	0,1	10,1	4,9	11,1	5,9	27,3	24,9	
45 - 64	1736,0	394,0	135,1	1,8	0,2	9,2	0,7	11,2	3,4	29,8	26,7	
65+	3480,0	847,0	337,4	1,4	-	3,1	0,1	5,6	2,2	26,3	22,9	

13. KOTITALOUKSIEN LUKUMÄÄRÄ JA TULOTASO KOTITALouden KOON JA RAKENTEEN MUKAAN
HUSHÄLLENS ANTAL OCH INKOMSTNIVÅ ENLIGT HUSHÄLLETS STORLEK OCH SAMMANSÄTTNING
NUMBER AND INCOME LEVEL OF HOUSEHOLDS BY SIZE AND STRUCTURE OF HOUSEHOLD

KOTITALouden KOKO JA RAKENNE HUSHÄLLETS STORLEK OCH SAMMANSÄTTNING SIZE AND STRUCTURE OF HOUSEHOLD	KOTITALOUKSIJA HUSHÄLL - HOUSEHOLDS		HENKI- LÖITÄ KESKI- MÄÄRIN PERSO- NER I MEDEL- TAL PERSONS ON AVERAGE	AMMA- TISSA TOIM. KESKI- MÄÄRIN YRKES- VERK- SAMMA I ME- DELTA ECONO- MICALLY ACTIVE ON AVERAGE	TULOTASO - INKOMSTNIVÅ - INCOME LEVEL, 1000 MK		ANSIOTULOT FÖRÄRVVINSINKOMST PRIMARY INCOME		TUOTANNONTEKIJÄ- TULOT FAKTORINKOMST FACTOR INCOME		KÄYTETTÄVISSÄ OLEVAT TULOT DISPONIBEL INKOMST AVAILABLE INCOME	
	POSTI- TIE- DUSTE- LUSSA I POST- ENKÄ- TEM IN POSTAL SURVEY	HAAS- TAT- TE- LUSSA I TER- VJUN IN INTER- VIEW			PERUS- JOUKOS- SA I POPULATIO- LATION, 1000	KESKI- ARVO MEDEL- TAL MEAN	MEDI- AANI MEDIAN	KESKI- ARVO MEDEL- TAL MEAN	MEDI- AANI MEDIAN	KESKI- ARVO MEDEL- TAL MEAN	MEDI- AANI MEDIAN	KESKI- ARVO MEDEL- TAL MEAN
KAIKKI KOTITALOUDET - SAMTLIGA HUSHÄLL	26420,0	7081,0	1868,5	2,5	1,2	53,6	49,3	55,7	50,8	51,1	48,4	
1 HENKILO - 1 PERSON	4039,0	1027,0	569,2	1,0	0,5	20,1	7,8	21,7	10,5	24,8	22,2	
2 HENKÄÄ - 2 PERSONER	6316,0	1780,0	469,2	2,0	1,0	44,0	40,4	46,4	41,7	48,0	44,7	
2 AIKUISTA - 2 VUXNA	5950,0	1685,0	428,0	2,0	1,0	44,7	41,7	47,2	43,3	48,9	45,8	
1 AIKUINEN, 1 LAPSI - 1 VUXEN, 1 BARN	366,0	95,0	41,2	2,0	0,9	36,3	34,4	38,1	35,8	38,3	36,6	
3 HENKÄÄ - 3 PERSONER	5819,0	1627,0	343,8	3,0	1,7	74,0	72,7	76,4	73,7	65,0	63,1	
2 AIKUISTA, 1 LAPSI - 2 VUXNA, 1 BARN	3172,0	920,0	210,5	3,0	1,7	76,4	73,8	78,6	75,4	64,0	62,0	
1 AIKUINEN, 2 LASTA - 1 VUXEN, 2 BARN	170,0	42,0	16,3	3,0	0,9	39,1	40,8	40,1	41,1	46,8	47,3	
3 AIKUISTA - 3 VUXNA	2477,0	665,0	117,0	3,0	1,8	74,5	74,1	77,5	76,1	69,3	67,6	
4 HENKÄÄ - 4 PERSONER	6013,0	1600,0	322,7	4,0	1,9	86,8	80,9	88,9	82,5	72,6	69,1	
2 AIKUISTA, 2 LASTA - 2 VUXNA, 2 BARN	3457,0	1001,0	225,9	4,0	1,7	84,9	79,0	86,9	80,9	70,1	66,8	
3 AIKUISTA, 1 LAPSI - 3 VUXNA, 1 BARN	1400,0	359,0	56,1	4,0	2,2	92,6	87,4	95,5	89,3	78,1	75,2	
MUUT - ÖVRIGA	1156,0	240,0	40,7	4,0	2,4	89,0	80,9	91,2	83,9	79,0	81,0	
5 HENKÄÄ - 5 PERSONER	2496,0	702,0	108,9	5,0	2,1	89,8	85,7	91,9	86,8	78,8	75,5	
2 AIKUISTA, 3 LASTA - 2 VUXNA, 3 BARN	913,0	292,0	55,8	5,0	1,7	82,5	76,9	84,1	77,7	71,7	69,9	
3 AIKUISTA, 2 LASTA - 3 VUXNA, 2 BARN	641,0	203,0	25,0	5,0	2,1	89,9	82,7	92,8	85,0	82,5	77,0	
4 AIKUISTA, 1 LAPSI - 4 VUXNA, 1 BARN	622,0	145,0	19,2	5,0	2,8	104,8	101,6	107,6	103,4	89,1	90,7	
MUUT - ÖVRIGA	320,0	62,0	8,9	5,0	2,9	102,6	108,2	104,9	112,1	90,9	103,1	
6+ HENKÄÄ - 6+ PERSONER	1737,0	345,0	54,6	6,7	2,4	87,9	85,6	89,9	87,7	83,7	85,3	
2 AIK., 4 LASTA - 2 VUXNA, 4+ BARN	295,0	71,0	15,3	6,5	1,5	75,8	62,5	77,4	63,4	71,0	71,0	
3 AIK., 3+ LASTA - 3 VUXNA, 3+ BARN	333,0	67,0	11,1	6,5	2,0	74,3	77,9	77,4	78,8	71,8	78,1	
4 AIK., 2+ LASTA - 4 VUXNA, 2+ BARN	503,0	108,0	14,4	6,4	2,6	94,7	96,5	96,6	96,6	89,9	89,1	
MUUT - ÖVRIGA	606,0	99,0	13,8	7,1	3,5	105,3	107,4	106,7	109,1	100,9	110,1	

14. KOTITALOUKSIEN LUKUMÄÄRÄ JA TULOTASO KOTITALOUDEN KOON JA PÄÄMIEHEN KOULUTUSTASON MUKAAN
HUSHÄLLENS ANTAL OCH INKOMSTNIVÅ ENLIGT HUSHÄLLETS STORLEK OCH HUVUDMANNENS UTBILDNINGSNIVÅ
NUMBER AND INCOME LEVEL OF HOUSEHOLDS BY SIZE OF HOUSEHOLD AND LEVEL OF EDUCATION OF THE HEAD OF HOUSEHOLD

KOTITALOUDEN KOOKO JA PÄÄMIEHEN KOULUTUSTASO HUSHÄLLETS STORLEK OCH HUVUDMANNENS UTBILDNINGSNIVÅ SIZE OF HOUSEHOLD AND LEVEL OF EDUCATION OF THE HEAD OF HOUSEHOLD	KOTITALOUKSIJA HUSHÄLL - HOUSEHOLDS		HENKI- LÖITÄ KESKI- MÄÄRIN PERSON- NER I YKES- VERK- SAMMA I ME- DELTA EGOND- NICAL ACTIVE ON AVERAGE	AMMA- TISSA TOIM. KESKI- MÄÄRIN YKES- VERK- SAMMA I ME- DELTA EGOND- NICAL ACTIVE ON AVERAGE	TULOTASO - INKOMSTNIVÅ - INCOME LEVEL, 1000 MK						
	POSTI- TIE- LUSSA I POST- ENKÄ- TEN IN POSTAL SURVEY	MAAS- TAT- TE- LUSSA I TER- VJUN IN INTER- VIEW			PERUS- JOUKOS- SA I POPUL- ATION, 1000	ANSIOTULOT FÖRVARVSINKOMST PRIMARY INCOME	TUOTANNONTEKIJÄ- TULOT FAKTORINKOMST FACTOR INCOME	KÄYTETTÄVISSÄ OLEVAT TULOT DISPONIBEL INKOMST AVAILABLE INCOME	KESKI- ARVO MEDEL- TAL MEAN	MEDI- AANI MEDIAN MEDIAN	KESKI- ARVO MEDEL- TAL MEAN
KAIKKI KOTITALOUDET - SAMTLIGA HUSHÄLL	26420,0	7081,0	1868,5	2,5	1,2	53,6	49,3	55,7	50,8	51,1	48,4
ENINT. PERUSASTE - HÖGST GRUNDSTADIET	15482,0	4064,0	1071,7	2,4	1,1	42,4	37,9	44,3	39,4	45,6	41,2
KESKIASTE - MELLANSTADIUM	8182,0	2308,0	592,7	2,7	1,4	61,3	57,7	63,4	59,8	54,8	54,0
KORKEA-ASTE - HÖGSTADIUM	2756,0	709,0	204,0	2,6	1,4	89,6	82,2	92,8	84,2	69,6	67,6
1 HENKILÖ - 1 PERSON	4039,0	1027,0	569,2	1,0	0,5	20,1	7,8	21,7	10,5	24,8	22,2
ENINT. PERUSASTE - HÖGST GRUNDSTADIET	2505,0	615,0	350,2	1,0	0,3	12,6	0,3	14,2	3,3	21,9	19,7
KESKIASTE - MELLANSTADIUM	1111,0	301,0	158,7	1,0	0,7	28,1	25,3	29,7	26,8	26,7	24,9
KORKEA-ASTE - HÖGSTADIUM	423,0	111,0	60,3	1,0	0,7	42,2	42,3	44,6	44,2	37,1	36,6
2 HENKÄ - 2 PERSONER	6316,0	1780,0	469,2	2,0	1,0	44,0	40,4	46,4	41,7	48,0	44,7
ENINT. PERUSASTE - HÖGST GRUNDSTADIET	4040,0	1125,0	296,6	2,0	0,9	33,4	29,3	35,5	30,5	42,3	39,1
KESKIASTE - MELLANSTADIUM	1688,0	490,0	128,5	2,0	1,3	55,1	52,4	57,6	54,7	54,0	51,1
KORKEA-ASTE - HÖGSTADIUM	588,0	165,0	44,1	2,0	1,3	82,3	76,5	86,5	81,1	68,4	67,6
3 HENKÄ - 3 PERSONER	5819,0	1627,0	343,8	3,0	1,7	74,0	72,7	76,4	73,7	65,0	63,1
ENINT. PERUSASTE - HÖGST GRUNDSTADIET	3221,0	874,0	178,7	3,0	1,7	66,0	66,9	68,5	68,1	61,3	60,6
KESKIASTE - MELLANSTADIUM	2032,0	612,0	129,5	3,0	1,7	75,9	74,1	77,9	75,2	65,8	63,3
KORKEA-ASTE - HÖGSTADIUM	566,0	141,0	35,6	3,0	1,7	107,8	100,4	110,8	103,8	80,3	76,6
4 HENKÄ - 4 PERSONER	6013,0	1600,0	322,7	4,0	1,9	86,8	80,9	88,9	82,5	72,6	69,1
ENINT. PERUSASTE - HÖGST GRUNDSTADIET	3086,0	798,0	151,5	4,0	2,0	76,5	74,8	78,3	75,8	67,8	66,1
KESKIASTE - MELLANSTADIUM	2155,0	610,0	126,3	4,0	1,8	85,1	78,8	87,2	80,7	71,4	67,4
KORKEA-ASTE - HÖGSTADIUM	772,0	192,0	44,9	4,0	1,8	126,5	124,2	129,8	126,3	92,4	92,1
5 HENKÄ - 5 PERSONER	2496,0	702,0	108,9	5,0	2,1	89,8	85,7	91,9	86,8	78,8	75,5
ENINT. PERUSASTE - HÖGST GRUNDSTADIET	1444,0	416,0	59,2	5,0	2,2	81,4	73,6	83,5	75,6	76,2	70,8
KESKIASTE - MELLANSTADIUM	760,0	212,0	35,2	5,0	2,0	85,4	80,5	87,2	80,6	74,5	75,9
KORKEA-ASTE - HÖGSTADIUM	292,0	74,0	14,5	5,0	1,9	134,6	135,5	138,2	137,4	99,8	97,5
6+ HENKÄ - 6+ PERSONER	1737,0	345,0	54,6	6,7	2,4	87,9	85,6	89,9	87,7	83,7	85,3
ENINT. PERUSASTE - HÖGST GRUNDSTADIET	1186,0	236,0	35,4	6,7	2,6	82,3	77,1	83,8	77,5	82,4	82,4
KESKIASTE - MELLANSTADIUM	436,0	83,0	14,6	6,6	2,2	85,1	78,3	87,7	88,7	78,8	84,0
KORKEA-ASTE - HÖGSTADIUM	115,0	26,0	4,7	6,5	1,8	138,7	..	142,8	..	108,4	..

15. KOTITALOUKSIEN TULOJEN RAKENNE SOSIOEKONOMISEN PÄÄRYHMÄN JA KOTITALOUDEN KOON MUKAAN. KÄYTETTÄVISSÄ OLEVAT TULOT = 100
SAMMANSÄTTNING AV HUSHÄLLENS INKOMSTER ENLIGT SOCIOEKONOMISKA HUVUDGRUPP OCH HUSHÄLLETS STORLEK. DISPONIBEL INKOMST = 100
STRUCTURE OF INCOME OF HOUSEHOLDS BY SOCIO-ECONOMIC MAIN GROUP AND SIZE OF HOUSEHOLD. AVAILABLE INCOME = 100

SOSIOEKONOMINEN PÄÄRYHMÄ JA KOTITALOUDEN KOOKO SOCIOEKONOMISKA HUVUDGRUPP OCH HUSHÄLLETS STORLEK SOCIO-ECONOMIC MAIN GROUP AND SIZE OF HOUSEHOLD	KÄYTETTÄ- VISSÄ OLEVAT TULOT DISPONIBEL AVAILABLE INCOME	TUOTANNONTEKIJÄTULOT FAKTORINKOMST FACTOR INCOME	TULONSIIROT TRANSFERERINGSAR CURRENT TRANSFERS				
			PALKAT LÖNER WAGES AND SALARIES	YRITTÄJÄ- TULOT FÖRETAGAR- INKOMST ENTREPRE- NEURIAL INCOME	OMAISUUS- TULOT KAPITAL- FAKTMST PROPERTY INCOME	YHTEENSÄ SAMMANLAGT TGOTAL	SAADUT ERHÅLLNA RECEIVED
KAIKKI KOTITALOUDET - SAMTLIGA HUSHÄLL	100,0	90,1	14,7	4,1	108,9	22,4	31,2
1 HENKILÖ - PERSON	100,0	74,8	5,9	6,6	87,5	41,2	28,4
2 HENKÄ - PERSONER	100,0	80,2	11,5	5,0	96,7	34,1	30,6
3 HENKÄ - PERSONER	100,0	99,6	14,3	3,7	117,6	14,8	32,3
4 HENKÄ - PERSONER	100,0	103,4	16,1	3,0	122,5	10,9	33,4
5 HENKÄ - PERSONER	100,0	89,9	24,5	2,8	116,7	14,4	31,0
6+ HENKÄ - PERSONER	100,0	72,1	33,7	2,3	107,4	19,1	26,3
1. YRITTÄJÄT - FÖRETAGARE	100,0	30,9	82,6	4,7	115,2	15,0	30,1
1 HENKILÖ - PERSON	100,0	6,5	111,7	4,8	119,7	11,5	31,3
2 HENKÄ - PERSONER	100,0	19,1	92,3	6,9	114,7	18,2	32,7
3 HENKÄ - PERSONER	100,0	33,0	81,9	5,6	117,5	14,2	31,6
4 HENKÄ - PERSONER	100,0	36,5	81,9	4,5	120,0	11,8	31,8
5 HENKÄ - PERSONER	100,0	33,2	81,2	3,7	115,2	14,2	29,2
6+ HENKÄ - PERSONER	100,0	33,9	68,7	2,3	102,6	20,4	22,8
2. PALKANSAAJAT - LÖNTAGARE	100,0	116,5	4,0	3,1	124,1	10,2	34,4
1 HENKILÖ - PERSON	100,0	127,4	0,9	4,0	133,0	5,4	38,6
2 HENKÄ - PERSONER	100,0	115,7	3,1	3,6	123,0	12,4	35,5
3 HENKÄ - PERSONER	100,0	114,8	4,0	3,3	122,6	10,7	33,3
4 HENKÄ - PERSONER	100,0	117,1	4,9	2,7	125,2	9,0	34,2
5 HENKÄ - PERSONER	100,0	111,6	5,7	2,3	120,0	12,1	32,1
6+ HENKÄ - PERSONER	100,0	105,5	7,1	2,4	115,5	14,9	30,3
3. AMMATISSA TOIMIMAT ICKE YRKESVERKSAMMA	100,0	13,8	5,7	8,3	27,8	89,4	16,4
1 HENKILÖ - PERSON	100,0	5,7	3,2	10,6	19,5	95,1	13,6
2 HENKÄ - PERSONER	100,0	9,9	5,9	7,7	23,4	94,9	17,5
3 HENKÄ - PERSONER	100,0	37,7	9,5	4,7	52,0	69,5	21,0
4 HENKÄ - PERSONER	100,0	44,9	10,9	4,4	60,3	59,5	19,5
5 HENKÄ - PERSONER	100,0	42,7	12,6	6,4	61,3	61,4	22,3
6+ HENKÄ - PERSONER	100,0	38,4	16,4	1,7	56,5	56,3	12,4

16. KOTITALOUKSIEN TULOJEN RAKENNE SOSIOEKONOMISEN ASEMAN MUKAAN. KÄYTETTÄVISSÄ OLEVAT TULOT = 100
SAMMANSTÄTTNING AV HUSHÄLLENS INKOMSTER ENLIGT SOCIOEKONOMISK STÄLLNING. DISPONIBEL INKOMST = 100
STRUCTURE OF INCOME OF HOUSEHOLDS BY SOCIO-ECONOMIC GROUP. AVAILABLE INCOME = 100

SOSIOEKONOMINEN ASEMA SOCIOEKONOMISK STÄLLNING SOCIO-ECONOMIC GROUP	KÄYTETTÄ- VISSÄ OLEVAT TULOT DISPONIBEL INKOMST AVAILABLE INCOME	TUOTANNONTEKIJÄTULOT FAKTORINKOMST FACTOR INCOME			YHTEENSÄ SAMMANLAGT TOTAL	TULOESIIRROT TRANSFERERINGAR CURRENT TRANSFERS	
		PALKAT LÖNER WAGES AND SALARIES	YRITTÄJÄ- TULOT FÖRETAGAR- INKOMST ENTREPRE- NEURIAL INCOME	OMAISUUS- TULOT KAPITAL- INKOMST PROPERTY INCOME		SAADUT ERHÄLLNA RECEIVED	MAKSETUT BETALDA PAID
KAIKKI KOTITALOUDET - SAMTLIGA HUSHÄLL	100,0	90,1	14,7	4,1	108,9	22,4	31,2
1. YRITTÄJÄT - FÖRETAGARE	100,0	30,9	82,6	4,7	115,2	15,0	30,1
11. MAATALOUSYRITTÄJÄT JORDBRUKSFÖRETAGARE	100,0	24,1	75,7	3,9	101,9	17,8	19,5
MAANVILJELIJÄT - JORDBRUKARE							
111. 2- 4.99 HA	100,0	23,2	47,0	3,7	73,0	38,5	11,2
112. 5- 9.99 HA	100,0	26,7	62,2	3,5	91,0	23,1	13,9
113. 10-19.99 HA	100,0	24,0	75,7	3,7	101,4	16,4	17,6
114. 20+ HA	100,0	22,5	89,7	4,2	114,2	12,6	26,7
115. MUUT MAATALOUSYRITTÄJÄT ÖVRIGA JORDBRUKSFÖRETAGARE	100,0	24,2	77,4	5,4	104,6	18,6	23,2
12. MUUT YRITTÄJÄT - ÖVRIGA FÖRETAGARE	100,0	43,6	95,4	6,0	140,1	9,8	49,9
YRITYKSEN KOKO - FÖRETAGETS STORLEK							
121. 1-4 HENKEÄ - PERSONER	100,0	39,9	93,7	5,5	134,4	10,7	45,0
122. 5+ HENKEÄ - PERSONER	100,0	62,9	104,4	8,9	170,5	5,0	75,6
2. PALKANSAAJAT - LÖNTAGARE	100,0	116,5	4,0	3,1	124,1	10,2	34,4
21. YLEMMÄN KAND. ASTEEN KOULUTUKSEN SAANEET TOIMIHENKILÖT TJÄNSTEMÄN MED UTBILDNING PÅ HÖGRE KANDIDATNIVÅ	100,0	135,3	5,9	4,5	146,2	6,8	53,0
22. AMMATILLISEN KOULUTUKSEN SAANEET JA VASTAAVAT TOIMIHENKILÖT - YRKES- UTBILDADE TJÄNSTEMÄN OCH MOTSVARANDE	100,0	122,8	3,6	3,5	130,5	7,9	38,5
23. MUUT TOIMIHENKILÖT ÖVRIGA TJÄNSTEMÄN	100,0	109,8	3,8	3,7	117,8	13,2	31,0
24. MAA- JA MEISÄTALOUSYÖNTEKIJÄT JORD- OCH SKOGSBRUKSARBETARE	100,0	94,1	10,2	2,5	107,4	16,7	24,0
25. TEOLLISUUDEN JA RAKENNUSTOIMINNAN TYÖNTEKIJÄT - ARBETARE INOM INDUSTRI OCH BYGGNADSVERKSAMHET	100,0	112,1	3,9	2,4	118,9	11,3	30,2
251. TEOLLISUUS- JA RAKENNUSTYÖNTEKIJÄT, AMMATTIKOULUTUKSEN SAANEET INDUSTRI- OCH BYGGNADSRARBETARE, YRKESUTBILDADE	100,0	115,0	3,1	1,8	120,3	10,7	31,1
252. TEOLLISUUS- JA RAKENNUSTYÖNTEKIJÄT, EI AMMATTIKOULUTUSTA INDUSTRI- OCH BYGGNADSVERKSAMHET ICKE YRKESUTBILDADE	100,0	111,5	3,9	2,8	118,7	11,4	30,1
253. MUIDEN AMMATTIJYRYMIEN TYÖNTEKIJÄT TEOLLISUUDESSA JA RAKENNUSTOIMIN- NASSA - ÖVRIGA YRKESGRUPPERS ARBE- TARE INOM INDUSTRI OCH BYGGNADS- VERKSAMHET	100,0	110,1	4,8	2,1	117,5	11,9	29,4
26. PALVELUALOJEN TYÖNTEKIJÄT ARBETARE INOM SERVICEBRANCHER	100,0	109,4	3,6	2,9	116,4	12,0	28,4
261. KAUPPA, RAVITSEMIS- JA MAJOITUS- TOIMINTA - HANDEL, RESTAURANG- OCH HOTELLVERKSAMHET	100,0	108,6	2,8	3,5	115,5	12,1	27,6
262. KULJETUS JA TIETOLIIKENNE SAMFÄRDEL OCH KOMMUNIKATIONER	100,0	111,4	3,9	2,9	118,6	10,1	28,8
263. MUUT - ÖVRIGA	100,0	107,8	3,6	2,7	114,6	13,9	28,5
3. AMMATISSA TOIMIMATTOMAT ICKE YRKESVERKSAMMA	100,0	13,8	5,7	8,3	27,8	89,4	16,4
31. ANSIDELÄRKEENSAAJAT FÖRVARVSPENSIONSFAGARE	100,0	14,7	3,8	8,5	27,0	98,7	25,2
32. KANSANELÄKKEEN TAI SOSIAALIAVUSTUS- TEN VARASSA ELÄVÄT - PERSONER SOM LEVER PÅ FOLKPENSION ELLER SOCIAL- BIDRAG	100,0	8,0	6,4	7,1	21,3	83,0	3,0
33. MUUT AMMATISSA TOIMIMATTOMAT ÖVRIGA ICKE YRKESVERKSAMMA	100,0	44,4	22,1	14,1	80,6	33,1	13,5

17. KOTITALOUKSIEN TULOJEN RAKENNE SOSIOEKONOMISEN PÄÄRYHMÄN, KUNTAMUODON JA SUURALUEEN MUKAAN. KÄYTETTÄVISSÄ OLEVAT TULOT = 100
SAMMANSÄTTNING AV HUSHÄLLENS INKOMSTER ENLIGT SOCIOEKONOMISK HUVUDGRUPP, KOMMUNTYP OCH STORGRÅDE. DISPONIBEL INKOMST = 100
STRUCTURE OF INCOME OF HOUSEHOLDS BY SOCIO-ECONOMIC MAIN GROUP, TYPE OF MUNICIPALITY AND REGION. AVAILABLE INCOME = 100

SOCIOEKONOMINEN PÄÄRYHMÄ, KUNTAMUOTO JA SUURALUE SOCIOEKONOMISK HUVUDGRUPP, KOMMUNTYP OCH STORGRÅDE SOCIO-ECONOMIC MAIN GROUP, TYPE OF MUNICIPALITY AND REGION	KÄYTETTÄ- VISSÄ OLEVAT TULOT DISPONIBEL INKOMST AVAILABLE INCOME	TUOTANNONTEKIJÄTULOT FAKTORINKOMST FACTOR INCOME			YHTEENSÄ SAMMANLAGT TOTAL	TULONSIIRROT TRANSFERERINGAR CURRENT TRANSFERS	
		PALKAT LÖNER WAGES AND SALARIES	YRITTÄJÄ- TULOT FÖRETAGAR- INKOMST ENTREPRE- NEURIAL INCOME	OMAISUUS- TULOT KAPITAL- INKOMST PROPERTY INCOME		SAADUT ERHÄLLNA RECEIVED	MAKSETUT BETALDA PAID
KAIKKI KOTITALOUDET - SANTLIGA HUSHÄLL	100,0	90,1	14,7	4,1	108,9	22,4	31,2
KAUPUNGIT - STÄDER	100,0	99,2	8,3	4,5	112,2	22,1	34,2
HELSINKI - HELSINGFORS	100,0	106,6	4,7	5,5	116,9	22,9	39,8
MUU ETELÄ-SUOMI - ÖVR. SÖDRA FINLAND	100,0	99,4	8,1	4,5	112,1	21,3	33,4
VÄLI-SUOMI - MELLERSTA FINLAND	100,0	92,0	12,7	4,0	109,1	22,7	31,8
POHJOIS-SUOMI - NORRA FINLAND	100,0	96,5	8,4	3,2	108,5	23,8	32,3
MUUT KUNNAT - ÖVRIGA KOMMUNER	100,0	74,1	25,9	3,4	103,0	23,1	25,9
ETELÄ-SUOMI - SÖDRA FINLAND	100,0	81,1	22,4	3,7	106,9	21,1	27,7
VÄLI-SUOMI - MELLERSTA FINLAND	100,0	66,4	30,1	3,4	99,5	25,0	24,3
POHJOIS-SUOMI - NORRA FINLAND	100,0	71,7	26,3	2,5	100,1	24,5	24,5
1. YRITTÄJÄT - FÖRETAGARE	100,0	30,9	82,6	4,7	115,2	15,0	30,1
KAUPUNGIT - STÄDER	100,0	38,1	88,7	6,1	129,2	12,3	41,4
HELSINKI - HELSINGFORS	100,0	63,0	91,5	8,5	154,0	8,0	62,1
MUU ETELÄ-SUOMI - ÖVR. SÖDRA FINLAND	100,0	35,0	90,8	5,7	128,3	11,8	40,1
VÄLI-SUOMI - MELLERSTA FINLAND	100,0	33,9	86,4	6,4	124,0	13,0	36,9
POHJOIS-SUOMI - NORRA FINLAND	100,0	43,6	78,3	4,4	122,4	18,0	40,5
MUUT KUNNAT - ÖVRIGA KOMMUNER	100,0	27,8	80,0	4,1	109,2	16,2	25,3
ETELÄ-SUOMI - SÖDRA FINLAND	100,0	30,3	82,7	4,8	115,6	13,6	29,0
VÄLI-SUOMI - MELLERSTA FINLAND	100,0	25,8	78,8	3,9	105,6	17,6	23,0
POHJOIS-SUOMI - NORRA FINLAND	100,0	27,1	76,5	2,9	103,7	18,7	22,2
2. PALKANSAAJAT - LÖNTAGARE	100,0	116,5	4,0	3,1	124,1	10,2	34,4
KAUPUNGIT - STÄDER	100,0	119,5	3,0	3,5	126,5	9,7	36,3
HELSINKI - HELSINGFORS	100,0	126,1	1,9	3,9	132,5	8,6	41,1
MUU ETELÄ-SUOMI - ÖVR. SÖDRA FINLAND	100,0	119,2	2,5	3,5	125,7	9,7	35,4
VÄLI-SUOMI - MELLERSTA FINLAND	100,0	114,5	5,2	3,2	123,8	10,2	34,0
POHJOIS-SUOMI - NORRA FINLAND	100,0	116,1	4,0	2,6	123,6	11,5	35,1
MUUT KUNNAT - ÖVRIGA KOMMUNER	100,0	109,4	6,3	2,4	118,6	11,4	30,1
ETELÄ-SUOMI - SÖDRA FINLAND	100,0	113,0	5,1	2,4	120,8	9,8	30,6
VÄLI-SUOMI - MELLERSTA FINLAND	100,0	106,6	7,2	2,4	117,1	12,6	29,7
POHJOIS-SUOMI - NORRA FINLAND	100,0	104,6	8,1	2,2	115,5	13,9	29,3
3. AMMATISSA TOIMIMATONAT ICKE YRKESVERKSAMMA	100,0	13,8	5,7	8,3	27,8	89,4	16,4
KAUPUNGIT - STÄDER	100,0	13,9	2,9	9,5	26,3	94,3	19,9
HELSINKI - HELSINGFORS	100,0	14,8	1,7	12,8	29,2	99,9	28,6
MUU ETELÄ-SUOMI - ÖVR. SÖDRA FINLAND	100,0	13,2	2,1	9,9	25,2	93,8	18,1
VÄLI-SUOMI - MELLERSTA FINLAND	100,0	15,1	5,2	6,5	26,7	91,5	17,7
POHJOIS-SUOMI - NORRA FINLAND	100,0	13,7	5,8	5,6	25,2	89,8	14,6
MUUT KUNNAT - ÖVRIGA KOMMUNER	100,0	13,6	10,4	6,2	30,3	81,2	10,5
ETELÄ-SUOMI - SÖDRA FINLAND	100,0	13,4	6,2	8,2	27,7	85,6	12,1
VÄLI-SUOMI - MELLERSTA FINLAND	100,0	12,8	12,8	5,7	31,2	78,9	9,4
POHJOIS-SUOMI - NORRA FINLAND	100,0	16,1	15,1	2,9	34,1	75,8	9,2

18. KOTITALOUKSIEN TULOJEN RAKENNE DESIILIRYHMITÄIN. KÄYTETTÄVISSÄ OLEVAT TULOT = 100.
DESIILIRYHMÄT ON MUODOSTETTU KOTITALOUKSIEN TUOTANNONTEKIJÄTULOJEN MUKAAN
SAMMANSÄTTNING AV HUSHÄLLENS INKOMSTER I DECIILGRUPPER ENLIGT HUSHÄLLENS FAKTORINKOMST. DISPONIBEL INKOMST = 100
STRUCTURE OF INCOME OF HOUSEHOLDS IN DECILE GROUPS ORDERED BY FACTOR INCOME OF HOUSEHOLDS. AVAILABLE INCOME = 100

DESIILIRYHMÄT DECIILGRUPPER DECILE GROUPS	KÄYTETTÄ- VISSÄ OLEVAT TULOT DISPONIBEL INKOMST AVAILABLE INCOME	TUOTANNONTEKIJÄTULOT FAKTORINKOMST FACTOR INCOME			YHTEENSÄ SAMMANLAGT TOTAL	TULONSIIRROT TRANSFERERINGAR CURRENT TRANSFERS	
		PALKAT LÖNER WAGES AND SALARIES	YRITTÄJÄ- TULOT FÖRETAGAR- INKOMST ENTREPRE- NEURIAL INCOME	OMAISUUS- TULOT KAPITAL- INKOMST PROPERTY INCOME		SAADUT ERHÄLLNA RECEIVED	MAKSETUT BETALDA PAID
KAIKKI KOTITALOUDET - SANTLIGA HUSHÄLL	100,0	90,1	14,7	4,1	108,9	22,4	31,2
I	100,0	0,1	0,7	1,4	2,3	107,2	7,2
II	100,0	3,0	2,3	10,0	15,3	97,9	11,7
III	100,0	29,6	13,6	10,5	53,5	64,1	16,6
IV	100,0	77,1	12,3	3,7	93,1	28,4	21,2
V	100,0	91,7	10,8	3,3	106,0	20,1	25,9
VI	100,0	92,6	14,9	3,7	111,2	17,3	28,4
VII	100,0	102,7	13,1	2,6	118,4	11,0	29,4
VIII	100,0	107,0	13,3	2,9	123,2	9,3	32,7
IX	100,0	112,9	13,2	3,0	129,1	6,4	35,8
X	100,0	113,2	25,7	4,4	143,3	4,3	48,0

19. KOTITALOUKSIEN TULOJEN RAKENNE DESIILIRYHMITTÄIN. KÄYTETTÄVISSÄ OLEVAT TULOT = 100.
 DESIILIRYHMÄT ON MUODOSTETTU KOTITALOUKSIEN KÄYTETTÄVISSÄ OLEVIA TULOJEN MUKAAN
 SAMMANSÄTTNING AV HUSHÄLLENS INKOMSTER I DECILGRUPPER ENLIGT HUSHÄLLENS DISPONIBLA INKOMST. DISPONIBEL INKOMST = 100
 STRUCTURE OF INCOME OF HOUSEHOLDS IN DECILE GROUPS ORDERED BY AVAILABLE INCOME OF HOUSEHOLDS. AVAILABLE INCOME = 100

DESIILIRYHMÄT DECILGRUPPER DECILE GROUPS	KÄYTETTÄ- VISSÄ OLEVAT TULOT DISPONIBEL INKOMST AVAILABLE INCOME	TUOTANNONTEKIJÄTULOT FAKTORINKOMST FACTOR INCOME			YHTEENSÄ SAMMANLAGT TOTAL	TULONSIIRROT TRANSFERERINGAR CURRENT TRANSFERS	
		PALKAT LÖNER WAGES AND SALARIES	YRITTÄJÄ- TULOT FÖRETAGAR- INKOMST ENTREPRE- NEURIAL INCOME	OMAISUUS- TULOT KAPITAL- INKOMST PROPERTY INCOME		SAADUT ERHÄLLNA RECEIVED	MAKSETUT BETALDA PAID
KAIKKI KOTITALOUDET - SAMTLIGA HUSHÄLL	100,0	90,1	14,7	4,1	108,9	22,4	31,2
I	100,0	23,0	5,7	5,4	34,1	75,4	7,3
II	100,0	37,6	6,1	7,1	50,8	62,8	12,5
III	100,0	63,1	6,8	5,7	75,7	45,7	20,6
IV	100,0	74,6	10,1	5,4	90,2	35,5	25,2
V	100,0	79,6	13,1	4,2	96,9	29,5	26,2
VI	100,0	88,3	11,9	4,0	104,1	24,2	28,2
VII	100,0	100,0	10,9	3,2	114,3	16,1	30,4
VIII	100,0	102,9	12,4	3,0	118,4	14,0	32,5
IX	100,0	104,7	14,7	3,0	122,3	12,3	34,8
X	100,0	101,5	26,5	4,5	132,3	10,3	42,9

20. KOTITALOUKSIEN TULOJEN RAKENNE KOTITALOUDEN KOON JA RAKENTEEN MUKAAN. KÄYTETTÄVISSÄ OLEVAT TULOT = 100
 SAMMANSÄTTNING AV HUSHÄLLENS INKOMSTER ENLIGT HUSHÄLLETS STORLEK OCH SAMMANSÄTTNING. DISPONIBEL INKOMST = 100
 STRUCTURE OF INCOME OF HOUSEHOLDS BY SIZE AND STRUCTURE OF HOUSEHOLD. AVAILABLE INCOME = 100

KOTITALOUDEN KOKO JA RAKENNE HUSHÄLLETS STORLEK OCH SAMMAN- SÄTTNING SIZE AND STRUCTURE OF HOUSEHOLD	KÄYTETTÄ- VISSÄ OLEVAT TULOT DISPONIBEL INKOMST AVAILABLE INCOME	TUOTANNONTEKIJÄTULOT FAKTORINKOMST FACTOR INCOME			YHTEENSÄ SAMMANLAGT TOTAL	TULONSIIRROT TRANSFERERINGAR CURRENT TRANSFERS	
		PALKAT LÖNER WAGES AND SALARIES	YRITTÄJÄ- TULOT FÖRETAGAR- INKOMST ENTREPRE- NEURIAL INCOME	OMAISUUS- TULOT KAPITAL- INKOMST PROPERTY INCOME		SAADUT ERHÄLLNA RECEIVED	MAKSETUT BETALDA PAID
KAIKKI KOTITALOUDET - SAMTLIGA HUSHÄLL	100,0	90,1	14,7	4,1	108,9	22,4	31,2
1 HENKILÖ - 1 PERSON	100,0	74,8	5,9	6,6	87,5	41,2	28,4
2 HENKEÄ - 2 PERSONER	100,0	80,2	11,5	5,0	96,7	34,1	30,6
2 AIKUISTA - 2 VUXNA	100,0	79,7	11,8	5,0	96,4	34,9	31,2
1 AIKUIINEN, 1 LAPSI - 1 VUXEN, 1 BARN	100,0	86,7	8,0	4,7	99,4	23,9	23,2
3 HENKEÄ - 3 PERSONER	100,0	99,6	14,3	3,7	117,6	14,8	32,3
2 AIKUISTA, 1 LAPSI - 2 VUXNA, 1 BARN	100,0	109,1	10,1	3,4	122,9	10,0	32,9
1 AIKUIINEN, 2 LASTA - 1 VUXEN, 2 BARN	100,0	79,0	4,0	2,3	85,7	32,4	17,8
3 AIKUISTA - 3 VUXNA	100,0	85,6	22,1	4,3	111,8	21,0	32,8
4 HENKEÄ - 4 PERSONER	100,0	103,4	16,1	3,0	122,5	10,9	33,4
2 AIKUISTA, 2 LASTA - 2 VUXNA, 2 BARN	100,0	107,3	13,8	2,8	124,0	9,2	33,3
3 AIKUISTA, 1 LAPSI - 3 VUXNA, 1 BARN	100,0	100,2	18,4	3,7	122,3	11,9	34,2
MUUT - ÖVRIGA	100,0	88,9	24,2	2,8	115,5	17,7	33,2
5 HENKEÄ - 5 PERSONER	100,0	89,9	24,5	2,8	116,7	14,4	31,0
2 AIKUISTA, 3 LASTA - 2 VUXNA, 3 BARN	100,0	96,0	19,3	2,3	117,4	14,0	31,3
3 AIKUISTA, 2 LASTA - 3 VUXNA, 2 BARN	100,0	80,2	29,4	3,5	112,5	15,7	28,2
4 AIKUISTA, 1 LAPSI - 4 VUXNA, 1 BARN	100,0	88,2	30,1	3,1	120,7	12,5	33,2
MUUT - ÖVRIGA	100,0	87,4	25,7	2,6	115,4	16,6	31,9
6+ HENKEÄ - 6+ PERSONER	100,0	72,1	33,7	2,3	107,4	19,1	26,3
2 AIK., 4+ LASTA - 2 VUXNA, 4+ BARN	100,0	85,0	22,1	2,3	109,0	20,1	28,9
3 AIK., 3+ LASTA - 3 VUXNA, 3+ BARN	100,0	72,8	31,4	4,2	107,8	19,8	27,4
4 AIK., 2+ LASTA - 4 VUXNA, 2+ BARN	100,0	61,7	44,6	2,1	107,5	17,6	24,9
MUUT - ÖVRIGA	100,0	71,2	34,0	1,5	105,8	19,3	25,0

21. KOTITALOUKSIEN TUOTANNONTEKIJÄTULOJEN JAKAUTUMINEN DESIILIRYHMÄIN SOSIOEKONOMISEN ASEMAN MUKAAN. DESIILIRYHMÄT ON MUOĐOSTETTU KOTITALOUKSIEN TUOTANNONTEKIJÄTULOJEN MUKAAN FÖRDELNING AV HUSHÄLLENS FAKTORINKOMST I DESILGRUPPER ENLIGT SOCIOEKONOMISK STÄLLNING. DECILGRUPPERNA HAR BILDATS ENLIGT HUSHÄLLENS FAKTORINKOMST DISTRIBUTION OF FACTOR INCOME OF HOUSEHOLDS IN DECILE GROUPS BY SOCIO-ECONOMIC GROUP. DECILE GROUPS HAVE BEEN ORDERED BY FACTOR INCOME OF HOUSEHOLDS

SOSIOEKONOMINEN ASEMA SOCIOEKONOMISK STÄLLNING SOCIO-ECONOMIC GROUP	YH- TEEN- SÄ SAH- MAN- LAGT TOTAL	DESIILIRYHMÄT - DECILGRUPPER - DECILE GROUPS										TULOENTA- SAUKSEN ENIM- MÄIS- K MAXIMAL UTJÄM- INGS- K MAXIMUM EQUALI- ZATION K
		I	II	III	IV	V	VI	VII	VIII	IX	X	
A) DESIILI, MK - DECIL, MK - DECILE MK												
KAIKKI KOTITALOUDET - SAMTLIGA HUSHÄLL	1670	7211	26132	39500	50807	63561	76900	91715	113650	..		
1. YRITTÄJÄT - FÖRETAGARE	19259	30620	40464	51800	61364	73434	87565	105844	137805	..		
11. MAATALCUSYRITTÄJÄT JORDBRUKSFÖRETAGARE	17405	27030	36240	44963	54680	62789	75200	91128	118373	..		
12. MUUT YRITTÄJÄT - ÖVRIGA FÖRETAGARE	22295	40068	52575	66596	79036	91429	107586	135063	166895	..		
2. PALKANSAAJAT - LÖNTAGARE	31770	40676	49210	58213	68100	77671	88688	100419	120505	..		
21. YLEMÄÄN KAND. ASTEEN KOULUTUKSEN SAANEET TOIMIHENKILÖT - TJÄNSTEMÄN MED UTBILDNING PÄ HÖGRE KANDIDATNIVÄ	61243	76102	89091	100781	120964	136877	152682	177203	220579	..		
22. AMMATILISEN KOULUTUKSEN SAANEET JA VASTAAVAT TOIMIHENKILÖT - YRKES- UTBILDADE TJÄNSTEMÄN OCH MOTSVARANDE	35942	46942	55148	65017	77313	89442	100976	114300	136277	..		
23. MUUT TOIMIHENKILÖT ÖVRIGA TJÄNSTEMÄN	27553	35374	40601	47866	57134	69731	81668	93143	108861	..		
24. MAA- JA METSÄTALOUSTYÖNTEKIJÄT JORD- OCH SKOGSBRUKSARBETARE	15671	27511	34393	39227	48018	54858	63465	77005	86749	..		
25. TEOLLISUUDEN JA RAKENNUSTOIMINNAN TYÖNTEKIJÄT - ARBETARE INOM INDUSTRI OCH BYGGNADSVÄRSAMHET	31575	41512	50306	58213	66922	74124	82346	91223	103608	..		
26. PALVELUALOJEN TYÖNTEKIJÄT ARBETARE INOM SERVICEBRANCHER	29086	37685	42965	49183	59416	67669	76551	86601	100258	..		
3. AMMATISSA TOIMIMATTOMAT ICKE YRKESVERKSAMMA	25	306	955	1897	3000	4090	5786	9186	17575	..		
31. ANSIOELÄKKEENSAAJAT FÖRVÄRVPENSIONSTAGARE	122	557	1534	2650	3500	4483	6202	9820	20144	..		
32. KANSANELÄKKEEN TAI SOSIAALIVASTUS- TEN VARASSA ELÄVÄT - PERSONER SOM LEVER PÄ FOLKPENSION ELLER SOCIAL- BIDRAG	-	75	400	904	1598	2589	3548	5752	11544	..		
33. MUUT AMMATISSA TOIMIMATTOMAT ÖVRIGA ICKE YRKESVERKSAMMA	2075	4618	5676	7842	8665	10837	13658	19729	34098	..		
B) TULGJEN PROSENTTIJAKAUTUMA PROCENTUELL FÖRDELNING AV INKOMSTERNA PERCENTAGE DISTRIBUTION OF INCOME												
KAIKKI KOTITALOUDET - SAMTLIGA HUSHÄLL	100.0	0.1	0.7	2.8	5.9	8.0	10.1	12.4	14.9	18.0	27.2	32.8
1. YRITTÄJÄT - FÖRETAGARE	100.0	1.7	3.4	5.0	6.4	7.8	9.3	11.1	13.3	16.7	25.4	26.5
11. MAATALCUSYRITTÄJÄT JORDBRUKSFÖRETAGARE	100.0	1.9	3.6	5.1	6.5	8.1	9.5	11.1	13.3	16.6	24.3	25.3
12. MUUT YRITTÄJÄT - ÖVRIGA FÖRETAGARE	100.0	1.5	3.6	5.2	6.6	8.1	9.5	11.1	13.4	16.8	24.1	25.5
2. PALKANSAAJAT - LÖNTAGARE	100.0	3.1	4.9	6.0	7.2	8.5	9.8	11.2	12.6	14.8	21.8	20.5
21. YLEMÄÄN KAND. ASTEEN KOULUTUKSEN SAANEET TOIMIHENKILÖT - TJÄNSTEMÄN MED UTBILDNING PÄ HÖGRE KANDIDATNIVÄ	100.0	3.2	5.2	6.4	7.1	8.5	9.9	11.0	12.5	15.1	21.1	19.9
22. AMMATILISEN KOULUTUKSEN SAANEET JA VASTAAVAT TOIMIHENKILÖT - YRKES- UTBILDADE TJÄNSTEMÄN OCH MOTSVARANDE	100.0	3.3	5.0	6.1	7.1	8.5	9.9	11.4	12.9	14.7	21.1	20.2
23. MUUT TOIMIHENKILÖT ÖVRIGA TJÄNSTEMÄN	100.0	2.9	5.0	6.0	6.9	8.1	9.8	11.9	13.7	15.7	20.1	21.5
24. MAA- JA METSÄTALOUSTYÖNTEKIJÄT JORD- OCH SKOGSBRUKSARBETARE	100.0	2.2	4.3	6.0	7.3	8.3	10.3	11.5	13.7	16.4	19.8	21.9
25. TEOLLISUUDEN JA RAKENNUSTOIMINNAN TYÖNTEKIJÄT - ARBETARE INOM INDUSTRI OCH BYGGNADSVÄRSAMHET	100.0	3.6	5.3	6.7	8.0	9.2	10.3	11.5	12.7	14.2	18.4	17.2
26. PALVELUALOJEN TYÖNTEKIJÄT ARBETARE INOM SERVICEBRANCHER	100.0	3.1	5.4	6.5	7.3	8.6	10.1	11.6	12.9	14.9	19.6	19.3
3. AMMATISSA TOIMIMATTOMAT ICKE YRKESVERKSAMMA	100.0	-	0.2	0.8	1.9	3.3	4.8	6.6	10.2	17.4	54.8	52.9
31. ANSIOELÄKKEENSAAJAT FÖRVÄRVPENSIONSTAGARE	100.0	-	0.3	1.3	2.5	3.8	5.0	6.5	9.7	18.1	52.7	51.2
32. KANSANELÄKKEEN TAI SOSIAALIVASTUS- TEN VARASSA ELÄVÄT - PERSONER SOM LEVER PÄ FOLKPENSION ELLER SOCIAL- BIDRAG	100.0	-	-	0.6	1.4	2.8	4.8	7.1	10.1	19.1	53.9	53.8
33. MUUT AMMATISSA TOIMIMATTOMAT ÖVRIGA ICKE YRKESVERKSAMMA	100.0	0.5	2.1	2.9	3.8	4.7	5.7	6.9	9.5	12.9	50.6	44.3

22. KOTITALOUKSIEN KÄYTETTÄVISSÄ OLEVIEN TULOJEN JAKAUTUMINEN DESIILIRYHMÄIN SOSIOEKONOMISEN ASEMAN MUKAAN. DESIILIRYHMÄT ON HUUDDSTFETTU KOTITALOUKSIEN KÄYTETTÄVISSÄ OLEVIEN TULOJEN MUKAAN FÖRDELNING AV HUSHÄLLENS DISPONIBLA INKOMST I DECILGRUPPER ENLIGT SOCIOEKONOMISK STÄLLNING. DECILGRUPPERNA HAR BILDATS ENLIGT HUSHÄLLENS DISPONIBLA INKOMST DISTRIBUTION OF AVAILABLE INCOME OF HOUSEHOLDS IN DECILE GROUPS BY SOCIO-ECONOMIC GROUP. DECILE GROUPS HAVE BEEN ORDERED BY AVAILABLE INCOME OF HOUSEHOLDS

SOSIOEKONOMINEN ASEMA SOCIOEKONOMISK STÄLLNING SOCIO-ECONOMIC GROUP	YH- TEEN- SÄ SAM- MAN- LAGT TOTAL	DESIILIRYHMÄT - DECILGRUPPER - DECILE GROUPS										TULONTA- SAUKSEN ENIM- MÄIS-% MAXIMAL UTJÄM- INGS-% MAXIMUM EQUALI- ZATION %
		I	II	III	IV	V	VI	VII	VIII	IX	X	
A) DESIILI, MK - DECIL, MK - DECILE, MK												
KAIKKI KOTITALOUDET - SAMTLIGA HUSHÄLL		17426	25527	32702	40214	48395	56600	64947	73926	88133	..	
1. YRITTÄJÄT - FÖRETAGARE		25816	36042	42559	49824	57284	65567	74353	87380	104261	..	
11. MAATALOUSYRITTÄJÄT JORDBRUKSFÖRETAGARE		25782	34703	41389	48351	55225	62714	73332	85605	102866	..	
12. MUUT YRITTÄJÄT - ÖVRIGA FÖRETAGARE		26201	38099	45002	52444	61447	69773	79198	89999	105596	..	
2. PALKANSAAJAT - LÖNTAGARE		29228	36563	44282	51442	57838	63988	70106	78100	91651	..	
21. YLEMÄN KAND. ASTEEN KOULUTUKSEN SAANEET TOIMIHENKILÖT - TJÄNSTEMÄN MED UTBILDNING PÅ HÖGRE KANDIDATNIVÅ		43253	54647	66746	77971	89353	96736	106034	116496	128868	..	
22. AMMATILISEN KOULUTUKSEN SAANEET JA VASTAAVAT TOIMIHENKILÖT - YRKES- UTBILDADE TJÄNSTEMÄN OCH MOTSVARANDE		29947	38299	45994	54524	63369	70253	77536	85029	99426	..	
23. MUUT TOIMIHENKILÖT ÖVRIGA TJÄNSTEMÄN		24705	31577	37834	46121	53258	60430	66897	73337	84414	..	
24. MAA- JA METSÄTALOUSTYÖNTEKIJÄT JORD- OCH SKOGSBRUKSARBETARE		21670	28961	30683	38861	43653	50205	54422	65064	72416	..	
25. TEOLLISUUDEN JA RAKENNUSTOIMINNAN TYÖNTEKIJÄT - ARBETARE INOM INDUSTRI OCH BYGGNADSVÄRSAMHET		30816	38973	46064	51676	57454	61615	66590	72542	81891	..	
26. PALVELUALOJEN TYÖNTEKIJÄT ARBETARE INOM SERVICEBRANCHER		27665	33381	39888	47174	54433	58564	63484	70194	79608	..	
3. AMMATISSA TOIMIMATTOMAT ICKE YRKESVERKSAMMA		12034	15289	17128	19396	22739	26724	31578	37155	49490	..	
31. ANSIOELÄKKEENSAAJAT FÖRVÄRVS PENSIONSTAGARE		17627	21723	25330	28907	32453	35542	40552	48034	60275	..	
32. KANSANELÄKKEEN TAI SOSIAALIVASTUS- TEN VARASSA ELÄVÄT - PERSONER SOM LEVER PÅ FOLKPENSION ELLER SOCIAL- BIDRAG		12513	14285	15600	16872	18153	20347	23045	26937	32588	..	
33. MUUT AMMATISSA TOIMIMATTOMAT ÖVRIGA ICKE YRKESVERKSAMMA		5201	7143	8731	10377	11616	13173	17031	21294	42995	..	
B) TULOJEN PROSENTTIIJAKAUTUMA PROCENTUELL FÖRDELNING AV INKOMSTERNA PERCENTAGE DISTRIBUTION OF INCOME												
KAIKKI KOTITALOUDET - SAMTLIGA HUSHÄLL	100,0	2,5	4,1	5,7	7,0	8,6	10,2	11,7	13,4	15,5	21,4	22,3
1. YRITTÄJÄT - FÖRETAGARE	100,0	2,7	5,1	6,3	7,4	8,5	9,8	11,2	12,9	15,2	20,8	20,2
11. MAATALOUSYRITTÄJÄT JORDBRUKSFÖRETAGARE	100,0	2,9	5,0	6,2	7,3	8,4	9,5	10,9	12,7	15,2	21,7	20,7
12. MUUT YRITTÄJÄT - ÖVRIGA FÖRETAGARE	100,0	2,4	5,3	6,5	7,6	9,0	10,3	11,5	13,2	15,2	19,1	19,3
2. PALKANSAAJAT - LÖNTAGARE	100,0	3,7	5,5	6,8	8,0	9,2	10,2	11,2	12,4	14,1	19,0	16,9
21. YLEMÄN KAND. ASTEEN KOULUTUKSEN SAANEET TOIMIHENKILÖT - TJÄNSTEMÄN MED UTBILDNING PÅ HÖGRE KANDIDATNIVÅ	100,0	3,9	5,7	6,7	8,2	9,4	10,5	11,5	12,6	13,8	17,8	16,2
22. AMMATILISEN KOULUTUKSEN SAANEET JA VASTAAVAT TOIMIHENKILÖT - YRKES- UTBILDADE TJÄNSTEMÄN OCH MOTSVARANDE	100,0	3,7	5,3	6,6	7,8	9,2	10,4	11,5	12,7	14,2	18,6	17,4
23. MUUT TOIMIHENKILÖT ÖVRIGA TJÄNSTEMÄN	100,0	3,2	5,3	6,5	7,7	9,2	10,5	11,8	13,0	14,5	18,4	18,2
24. MAA- JA METSÄTALOUSTYÖNTEKIJÄT JORD- OCH SKOGSBRUKSARBETARE	100,0	3,0	5,2	6,4	7,9	8,9	9,9	11,3	12,9	14,6	19,7	18,9
25. TEOLLISUUDEN JA RAKENNUSTOIMINNAN TYÖNTEKIJÄT - ARBETARE INOM INDUSTRI OCH BYGGNADSVÄRSAMHET	100,0	4,3	6,1	7,4	8,5	9,5	10,4	11,2	12,1	13,4	17,2	14,2
26. PALVELUALOJEN TYÖNTEKIJÄT ARBETARE INOM SERVICEBRANCHER	100,0	3,5	5,8	6,8	8,1	9,5	10,5	11,4	12,5	13,9	18,1	16,4
3. AMMATISSA TOIMIMATTOMAT ICKE YRKESVERKSAMMA	100,0	3,1	5,0	5,8	6,5	7,6	8,9	10,4	12,2	15,3	25,2	23,2
31. ANSIOELÄKKEENSAAJAT FÖRVÄRVS PENSIONSTAGARE	100,0	4,2	5,4	6,5	7,4	8,4	9,2	10,3	12,0	14,6	22,0	18,9
32. KANSANELÄKKEEN TAI SOSIAALIVASTUS- TEN VARASSA ELÄVÄT - PERSONER SOM LEVER PÅ FOLKPENSION ELLER SOCIAL- BIDRAG	100,0	4,5	6,3	7,1	7,6	8,2	9,1	10,1	11,8	14,0	21,3	17,3
33. MUUT AMMATISSA TOIMIMATTOMAT ÖVRIGA ICKE YRKESVERKSAMMA	100,0	2,0	3,3	4,1	4,9	5,6	6,4	7,6	9,8	14,7	41,4	36,5

23. KOTITALOUKSIEN LUKUMÄÄRÄ DESTIILIRYHMISSÄ SOSIOEKONOMISEN ASEMAN MUKAAN. DESTIILIRYHMÄT ON MUOOSTETTU KOTITALOUKSIEN KÄYTETTÄVISSÄ OLEVIENTULOJEN MUKAAN. HUSHÄLLENS ANTAL I DECILGRUPPERNA HAR BILDATS ENLIGT HUSHÄLLENS DISPONIBLA INKOMST. NUMBER OF HOUSEHOLDS IN DECILE GROUPS BY SOCIO-ECONOMIC GROUP. DECILE GROUPS HAVE BEEN ORDERED BY AVAILABLE INCOME OF HOUSEHOLDS

SOSIOEKONOMINEN ASEMA SOCIOEKONOMISK STÄLLNING SOCIO-ECONOMIC GROUP	KAIKKI KO- TITALOUDET SAMTLIGA HUSHÄLL ALL HOUSEHOLDS	DESIILIRYHMÄT - DECILGRUPPER - DECILE GROUPS									
		I	II	III	IV	V	VI	VII	VIII	IX	X
DESIILI, MK - DECIL, MK		17426	25527	32702	40214	48395	56600	64947	73926	88133	..
4. KOTITALOUKSIEN LUKUMÄÄRÄ, 1000 ANTAL HUSHÄLL, 1000 NUMBER OF HOUSEHOLDS, 1000											
KAIKKI KOTITALOUDET - SAMTLIGA HUSHÄLL	1876.5	187.5	187.8	187.8	187.5	187.6	187.6	187.6	187.8	187.5	187.7
1. YRITTÄJÄT - FÖRETAGARE	207.6	9.5	10.1	11.7	21.4	26.2	22.9	20.2	21.6	24.3	39.6
11. MAATALCUSYRITTÄJÄT JORDBRUKSFÖRETAGARE	131.8	5.2	7.3	8.5	14.7	17.1	16.0	13.0	12.4	14.2	23.4
12. MUUT YRITTÄJÄT - ÖVRIGA FÖRETAGARE	75.7	4.3	2.8	3.1	6.6	9.2	6.9	7.2	9.2	10.1	16.2
2. PALKANSAAJAT - LÖNTAGARE	1176.7	23.2	53.3	97.2	116.9	129.2	144.0	158.0	159.1	156.6	139.2
21. YLEMMÄN KAND. ASTEEN KOULUTUKSEN SAANEET TOIMIHENKILÖT - TJÄNSTEMÄN MED UTBILDNING PÅ HÖGRE KANDIDATNIVÅ	61.7	-	(0.8)	(1.3)	(2.6)	(3.2)	5.3	4.3	5.0	7.6	31.5
22. AMMATILISEN KOULUTUKSEN SAANEET JA VASTAAVAT TOIMIHENKILÖT - YRKES- UTBILDADDE TJÄNSTEMÄN OCH MOTSVARANDE	352.5	(4.7)	12.1	29.7	31.9	36.2	35.3	32.5	47.5	63.3	59.4
23. MUUT TOIMIHENKILÖT ÖVRIGA TJÄNSTEMÄN	155.1	6.6	11.5	16.4	17.3	16.6	17.1	19.3	20.0	18.7	11.5
24. MAA- JA METSÄTALOUSTYÖNTEKIJÄT JORD- OCH SKOGBRUKSARBETARE	20.7	(1.6)	(2.3)	(2.3)	(2.6)	3.1	3.0	(1.5)	2.4	(1.2)	(0.7)
25. TEOLLISUUDEN JA RAKENNUSTOIMINNAN TYÖNTEKIJÄT - ARBETARE INOM INDUSTRI OCH BYGGNADSVÄRSAMHET	374.5	(3.1)	16.2	26.9	34.8	47.5	52.6	66.5	58.6	44.3	23.9
26. PALVELUALOJEN TYÖNTEKIJÄT ARBETARE INOM SERVICEBRANCHER	212.3	7.2	10.3	20.5	27.7	22.6	30.6	33.9	25.6	21.5	12.3
3. AMMATISSA TOIMIMATTOMAT ICKE YRKESVERKSAMMA	492.2	154.9	124.4	78.9	49.3	32.2	20.7	9.3	7.1	6.6	8.8
31. ANSIDELÄKKEENSAAJAT FÖRVÄRVSPENSIONÄGARE	215.6	19.0	46.5	44.3	38.0	25.1	17.5	8.0	5.6	5.5	6.2
32. KANSANELÄKKEEN TAI SOSIAALIVASTUS- TEN VARASSA ELÄVÄT - PERSONER SOM LEVER PÅ FOLKPENSION ELLER SOCIAL- BIDRAG	226.9	100.5	71.7	32.3	10.6	6.4	2.3	(0.9)	(0.6)	(0.7)	(1.0)
33. MUUT AMMATISSA TOIMIMATTOMAT ÖVRIGA ICKE YRKESAMMA	49.7	35.3	6.1	(2.4)	(0.7)	(0.7)	(1.0)	(0.5)	(0.9)	(0.5)	(1.7)
8. KOTITALOUKSIEN PROSENTTJAKAUTUMA PROCENTUELL FÖRDELNING AV HUSHÄLLEN PERCENTAGE DISTRIBUTION OF HOUSEHOLDS											
KAIKKI KOTITALOUDET - SAMTLIGA HUSHÄLL	100.0	100.0	100.0	100.0	100.0	100.0	100.0	100.0	100.0	100.0	100.0
1. YRITTÄJÄT - FÖRETAGARE	11.1	5.1	5.4	6.2	11.4	14.0	12.2	10.8	11.5	13.0	21.1
11. MAATALCUSYRITTÄJÄT JORDBRUKSFÖRETAGARE	7.0	2.8	3.9	4.5	7.8	9.1	8.5	6.9	6.6	7.6	12.5
12. MUUT YRITTÄJÄT - ÖVRIGA FÖRETAGARE	4.0	2.3	1.5	1.7	3.5	4.9	3.7	3.9	4.9	5.4	8.6
2. PALKANSAAJAT - LÖNTAGARE	62.7	12.3	28.4	51.8	62.3	68.9	76.7	84.2	84.7	83.5	74.2
21. YLEMMÄN KAND. ASTEEN KOULUTUKSEN SAANEET TOIMIHENKILÖT - TJÄNSTEMÄN MED UTBILDNING PÅ HÖGRE KANDIDATNIVÅ	3.3	-	0.4	0.7	1.4	1.7	2.8	2.3	2.7	4.0	16.8
22. AMMATILISEN KOULUTUKSEN SAANEET JA VASTAAVAT TOIMIHENKILÖT - YRKES- UTBILDADDE TJÄNSTEMÄN OCH MOTSVARANDE	18.8	2.5	6.4	15.8	17.0	19.3	18.8	17.3	25.3	33.8	31.6
23. MUUT TOIMIHENKILÖT ÖVRIGA TJÄNSTEMÄN	8.3	3.5	6.1	8.8	9.2	8.9	9.1	10.3	10.6	10.0	6.1
24. MAA- JA METSÄTALOUSTYÖNTEKIJÄT JORD- OCH SKOGBRUKSARBETARE	1.1	0.8	1.2	1.2	1.4	1.6	1.6	0.8	1.3	0.6	0.4
25. TEOLLISUUDEN JA RAKENNUSTOIMINNAN TYÖNTEKIJÄT - ARBETARE INOM INDUSTRI OCH BYGGNADSVÄRSAMHET	20.0	1.7	8.6	14.3	18.6	25.3	28.0	35.4	31.2	23.6	12.7
26. PALVELUALOJEN TYÖNTEKIJÄT ARBETARE INOM SERVICEBRANCHER	11.3	3.8	5.5	10.9	14.8	12.1	16.3	18.1	13.6	11.5	6.5
3. AMMATISSA TOIMIMATTOMAT ICKE YRKESVERKSAMMA	26.2	82.6	66.2	42.0	26.3	17.2	11.1	5.0	3.8	3.5	4.7
31. ANSIDELÄKKEENSAAJAT FÖRVÄRVSPENSIONÄGARE	11.5	10.1	24.8	23.6	20.2	13.4	9.3	4.3	3.0	2.9	3.3
32. KANSANELÄKKEEN TAI SOSIAALIVASTUS- TEN VARASSA ELÄVÄT - PERSONER SOM LEVER PÅ FOLKPENSION ELLER SOCIAL- BIDRAG	12.1	53.6	38.2	17.2	5.7	3.4	1.2	0.5	0.3	0.4	0.5
33. MUUT AMMATISSA TOIMIMATTOMAT ÖVRIGA ICKE YRKESAMMA	2.6	18.8	3.3	1.3	0.4	0.4	0.6	0.2	0.5	0.2	0.9

24. KOTITALOUKSIEN LUKUMÄÄRÄ DESIILIRYHMISSÄ KOTITALOUDEN KOON JA RAKENTEEN MUKAAN. DESIILIRYHMÄT ON MUODOSTETTU KOTITALOUKSIEN KÄYTETTÄVISSÄ OLEVIA TULOJEN MUKAAN.
HUSHÄLLENS ANTAL I DECILGRUPPER ENLIGT HUSHÄLLETS STORLEK OCH SAMMANSÄTTNING. DECILGRUPPERNA HAR BILDATS ENLIGT HUSHÄLLENS DISPONIBLA INKOMST.
NUMBER OF HOUSEHOLDS IN DECILE GROUPS BY SIZE AND STRUCTURE OF HOUSEHOLD. DECILE GROUPS HAVE BEEN ORDERED BY AVAILABLE INCOME OF HOUSEHOLDS

KOTITALOUDEN KOKO JA RAKENNE HUSHÄLLETS STORLEK OCH SAMMANSÄTTNING SIZE AND STRUCTURE OF HOUSEHOLD	KAIKKI KOTITALOUDET - SAMTLIGA HUSHÄLL ALL HOUSEHOLDS										
	I	II	III	IV	V	VI	VII	VIII	IX	X	
DESIILI, MK - DECIL, MK	17426	25527	32702	40214	48395	56600	64947	73926	88133	..	
4. KOTITALOUKSIEN LUKUMÄÄRÄ, 1000 ANTAL HUSHÄLL, 1000 NUMBER OF HOUSEHOLDS, 1000											
KAIKKI KOTITALOUDET - SAMTLIGA HUSHÄLL	1876.5	187.5	187.8	187.8	187.5	187.6	187.6	187.6	187.8	187.5	187.7
1 HENKILÖ - 1 PERSON	546.1	173.4	147.1	97.3	75.0	31.3	12.3	(4.9)	(2.7)	-	(2.1)
2 HENKEÄ - 2 PERSONER	486.4	11.1	34.3	76.0	74.8	78.6	68.1	54.9	38.7	29.9	19.9
2 AIKUISTA - 2 VUXNA	447.0	9.2	30.1	69.0	64.8	69.7	63.4	54.1	38.1	28.8	19.6
1 AIKUINEN, 1 LAPSI - 1 VUXEN, 1 BARN	39.4	(1.8)	4.2	7.1	10.1	8.9	4.6	(0.8)	(0.5)	(1.1)	(0.3)
3 HENKEÄ - 3 PERSONER	358.6	(1.0)	3.2	9.7	24.6	43.4	52.9	58.5	62.7	58.6	44.0
2 AIKUISTA, 1 LAPSI - 2 VUXNA, 1 BARN	225.7	(1.0)	(1.8)	5.7	14.2	27.1	36.2	41.5	41.3	33.4	23.2
1 AIKUINEN, 2 LASTA - 1 VUXEN, 2 BARN	15.7	-	-	(1.3)	(3.9)	3.5	(2.3)	(2.8)	(0.5)	(1.4)	-
3 AIKUISTA - 3 VUXNA	117.3	-	(1.4)	2.6	6.5	12.7	14.3	14.2	20.8	23.8	20.8
4 HENKEÄ - 4 PERSONER	328.7	(1.7)	(1.8)	3.1	10.1	26.3	39.7	50.5	63.2	64.5	67.8
2 AIKUISTA, 2 LASTA - 2 VUXNA, 2 BARN	239.3	(1.3)	(1.0)	2.5	6.9	22.9	32.3	41.3	49.7	44.1	37.2
3 AIKUISTA, 1 LAPSI - 3 VUXNA, 1 BARN	55.5	(0.4)	-	(0.2)	(1.4)	1.6	4.8	6.6	10.2	13.7	16.7
MUUT - ÖVRIGA	33.8	-	(0.8)	(0.4)	1.8	1.8	2.6	2.5	3.2	6.7	14.0
5 HENKEÄ - 5 PERSONER	113.8	(0.3)	(1.2)	(1.4)	(2.7)	5.9	11.9	14.3	16.1	25.7	34.3
2 AIKUISTA, 3 LASTA - 2 VUXNA, 3 BARN	62.1	(0.3)	(0.9)	(1.1)	(1.7)	3.9	9.9	8.7	9.3	15.2	11.0
3 AIKUISTA, 2 LASTA - 3 VUXNA, 2 BARN	28.2	-	(0.1)	(0.2)	(0.8)	(1.2)	1.7	4.0	4.5	6.3	9.4
4 AIKUISTA, 1 LAPSI - 4 VUXNA, 1 BARN	16.8	-	-	-	(0.1)	(0.5)	(0.3)	1.3	2.1	3.1	9.3
MUUT - ÖVRIGA	6.6	-	(0.1)	(0.1)	-	(0.3)	-	(0.3)	(0.2)	1.1	4.5
6+ HENKEÄ - 6+ PERSONER	42.9	(0.1)	(0.1)	(0.3)	(0.4)	2.0	2.7	4.6	4.4	8.7	19.6
2 AIK., 4+ LASTA - 2 VUXNA, 4+ BARN	12.9	-	-	(0.1)	(0.2)	(1.6)	(1.0)	2.7	1.7	2.3	3.2
3 AIK., 3+ LASTA - 3 VUXNA, 3+ BARN	8.8	-	(0.1)	(0.2)	(0.1)	(0.1)	(0.9)	(0.9)	(1.1)	2.7	2.8
4 AIK., 2+ LASTA - 4 VUXNA, 2+ BARN	12.1	-	-	-	-	(0.2)	(0.7)	(0.8)	(0.9)	3.0	6.5
MUUT - ÖVRIGA	9.1	(0.1)	-	-	(0.1)	(0.1)	(0.1)	(0.3)	(0.7)	(0.7)	7.1
8. KOTITALOUKSIEN PROSENTTIJAKAUTUMA PROCENTUELL FÖRDELNING AV HUSHÄLLEN PERCENTAGE DISTRIBUTION OF HOUSEHOLDS											
KAIKKI KOTITALOUDET - SAMTLIGA HUSHÄLL	100.0	100.0	100.0	100.0	100.0	100.0	100.0	100.0	100.0	100.0	100.0
1 HENKILÖ - 1 PERSON	29.1	92.5	78.3	51.8	40.0	16.7	6.6	2.6	1.5	-	1.1
2 HENKEÄ - 2 PERSONER	25.9	5.9	18.3	40.5	39.9	41.9	36.3	29.3	20.6	16.0	10.6
2 AIKUISTA - 2 VUXNA	23.8	4.9	16.0	36.7	34.5	37.2	33.8	28.9	20.3	15.4	10.5
1 AIKUINEN, 1 LAPSI - 1 VUXEN, 1 BARN	2.1	1.0	2.2	3.8	5.4	4.7	2.5	0.4	0.3	0.6	0.1
3 HENKEÄ - 3 PERSONER	19.1	0.6	1.7	5.1	13.1	23.1	28.2	31.2	33.4	31.3	23.5
2 AIKUISTA, 1 LAPSI - 2 VUXNA, 1 BARN	12.0	0.6	1.0	3.0	7.6	14.5	19.3	22.1	22.0	17.8	12.4
1 AIKUINEN, 2 LASTA - 1 VUXEN, 2 BARN	0.8	-	-	0.7	2.1	1.9	1.3	1.5	0.3	0.7	-
3 AIKUISTA - 3 VUXNA	6.2	-	0.7	1.4	3.5	6.8	7.6	7.6	11.1	12.7	11.1
4 HENKEÄ - 4 PERSONER	17.5	0.9	0.9	1.7	5.4	14.0	21.2	26.9	33.6	34.4	36.1
2 AIKUISTA, 2 LASTA - 2 VUXNA, 2 BARN	12.8	0.7	0.5	1.4	3.7	12.2	17.2	22.0	26.5	23.5	19.8
3 AIKUISTA, 1 LAPSI - 3 VUXNA, 1 BARN	3.0	0.2	-	0.1	0.7	0.8	2.6	3.5	5.4	7.3	8.9
MUUT - ÖVRIGA	1.8	-	0.4	0.2	1.0	1.0	1.4	1.3	1.7	3.6	7.4
5 HENKEÄ - 5 PERSONER	6.1	0.1	0.6	0.7	1.4	3.2	6.4	7.6	8.6	13.7	18.3
2 AIKUISTA, 3 LASTA - 2 VUXNA, 3 BARN	3.3	0.1	0.5	0.6	0.9	2.1	5.3	4.6	5.0	8.1	5.9
3 AIKUISTA, 2 LASTA - 3 VUXNA, 2 BARN	1.5	-	0.1	0.1	0.4	0.6	0.9	2.1	2.4	3.4	5.0
4 AIKUISTA, 1 LAPSI - 4 VUXNA, 1 BARN	0.9	-	-	-	0.1	0.3	0.2	0.7	1.1	1.7	5.0
MUUT - ÖVRIGA	0.4	-	0.1	0.1	-	0.2	-	0.2	0.1	0.6	2.4
6+ HENKEÄ - 6+ PERSONER	2.3	0.0	0.1	0.2	0.2	1.1	1.5	2.4	2.4	4.7	10.4
2 AIK., 4+ LASTA - 2 VUXNA, 4+ BARN	0.7	-	-	0.1	0.1	0.8	0.5	1.4	0.9	1.3	1.7
3 AIK., 3+ LASTA - 3 VUXNA, 3+ BARN	0.5	-	0.1	0.1	0.1	0.1	0.5	0.5	0.6	1.4	1.5
4 AIK., 2+ LASTA - 4 VUXNA, 2+ BARN	0.6	-	-	-	-	0.1	0.4	0.4	0.5	1.6	3.4
MUUT - ÖVRIGA	0.5	0.0	-	-	0.0	0.0	0.1	0.1	0.4	0.4	3.8

25. LAJIN MUKAAN LUOKITELTUIJEN TULONSIIRTOJEN OSUUS KOTITALOUKSIEN KÄYTETTÄVISSÄ OLEVISTA TULOISTA SOSIOEKONOMISEN ASEMAN MUKAAN
 TRANSFERERINGARNAS ANDEL AV HUSHÄLLENS DISPONIBLA INKOMST ENLIGT SOSIOEKONOMISK STÄLLNING KLASSIFICERADE ENLIGT TYP
 PROPORTION OF BY TYPE CLASSIFIED CURRENT TRANSFERS OF AVAILABLE INCOME OF HOUSEHOLDS BY SOCIO-ECONOMIC GROUP

TULONSIIRRON LAJI TRANSFERERINGSTYP TYPE OF CURRENT TRANSFER	KAIKKI KOTI- TALOUDET SAMTLIGA HUSHÄLL ALL HOUSEHOLDS	1. YRITTÄJÄT FÖRETAGARE AND OWN ACCOUNT WORKERS	11. MAATALOUS- YRITTÄJÄT JORDBRUKS- FÖRETAGARE EMPLOYERS AND OWN- ACCOUNT WORKERS IN AGRICULTURE	12. MUUT YRITTÄJÄT ÖVRIGA FÖRETAGARE OTHER EMPLOYERS AND OWN- ACCOUNT WORKERS	2. PALKAN- SAAJAT LÖNTAGARE EMPLOYEES	21. YLEMMÄN KAND. ASTEEN KOULU- TUKSEN SAA- NEET TOIMI- HENKIÖT TJÄNSTEMÄN MED UTBILDNING PÅ HÖGRE KANDIDATNIVÅ NON-MANUAL EMPLOYEES, GRADUATE
4. KESKIARVO - MEDELTAAL - MEAN, 1000 MK						
9. KÄYTETTÄVISSÄ OLEVAT TULOT (7-8) DISPONIBEL INKOMST (7-8)	51,1	65,8	66,4	64,6	59,7	87,6
5. TUOTANTONTEKIJÄTULOT - FAKTORINKOMST	55,7	75,8	67,7	90,5	74,1	128,1
6. SAADUT TULONSIIRROT ERHÄLLNA TRANSFERERINGAR	11,5	9,9	11,8	6,3	6,1	5,9
61. SOSIAALITURVAETUUDET SOCIALSKYDDSFÖRMÄNER	8,0	7,9	9,6	4,9	4,2	3,0
611. KANSANELÄKKEET - FOLKPENSIONER	3,3	3,6	4,9	1,2	0,8	0,2
612. KORVAUKSET SAIRAUSVAKUUTUKSESTA ERSÄTTNINGAR AV SJUKFÖRSÄKRING	0,6	0,8	0,8	0,7	0,7	0,8
613. LAPSI- JA BARNBIDRAG	0,8	1,1	1,1	1,2	1,0	1,4
614. TYÖ- JA YRITTÄJÄLÄKKEET ARBETS- OCH FÖRETAGARPENSIONER	3,0	2,3	2,7	1,5	1,1	0,5
615. KORVAUS TAPATURMAYAKUUTUKSESTA ERSÄTTNING AV OLYCKSFALLSFÖRSÄKRING	0,1	-	-	-	0,1	-
616. KORVAUS TYÖTTÖMYYSVAKUUTUKSESTA ERSÄTTNING AV ARBETSLOSHETS- FÖRSÄKRING	0,2	0,1	0,1	-	0,2	0,1
617. MUUT - ÖVRIGA	0,1	-	-	-	0,1	-
62. RAHASTICIMATTOMAT SOSIAALITURVA- ETUUDET - ICKE FÖNDERADE SOCIAL- SKYDDSFÖRMÄNER	2,0	0,3	0,3	0,2	0,6	1,3
621. TYÖ- JA VIRKAEKKEET ARBETS- OCH TJÄNSTEPENSIONER	1,9	0,2	0,3	0,1	0,6	1,2
622. KORVAUS VALTION TAPATURMAYAKUUTUK- SESTA - ERSÄTTNING AV STATENS OLYCKSFALLSFÖRSÄKRING	-	-	0,1	-	-	-
623. YRITYKSILTÄ SUORAAN SAADUT ELÄKKEET PENSIONER ERHÄLLNA DIREKT FRÅN FÖRETAG	0,1	-	-	-	-	-
63. SOSIAALIAVUSTUKSET - SOCIALBIDRAG	1,0	1,4	1,6	0,9	0,9	0,4
631. PERHEAVUSTUKSET, ASUMIS- JA TOI- MEENTULOTUKI - FAMILJE- OCH BO- STADSBIIDRAG SAMT UTKOMSTUNDERSTÖD	0,3	0,2	0,1	0,3	0,4	0,2
632. OPINTI- JA TUTKIMUSAVUSTUKSET STUDIÉ- OCH FÖRSKNINGSBIDRAG	0,1	0,1	0,1	0,1	0,1	0,1
633. MUUT - ÖVRIGA	0,6	1,0	1,4	0,4	0,3	0,1
64. MUUT TULONSIIRROT ÖVRIGA TRANSFERERINGAR	0,4	0,3	0,3	0,3	0,4	1,3
641. TULONSIIRROT MUILTA KOTITALOUKSILTA TRANSFERERINGAR AV ANDRA HUSHÄLL	0,4	0,2	0,1	0,3	0,4	0,9
642. MUUT - ÖVRIGA	0,1	0,1	0,2	-	0,1	0,4
7. TULOT JA SAADUT TULONSIIRROT YHTEEN- SÄ (5+6) - INKOMSTER OCH ERHÄLLNA TRANSFERERINGAR SAMMANLAGT (5+6)	67,1	85,6	79,5	96,8	80,2	134,0
8. MAKSETUT TULONSIIRROT BETALDA TRANSFERERINGAR	16,0	19,8	13,0	32,3	20,6	46,6
81. VÄLITTYMÄT VEROT - DIREKTA SKATTER	14,3	16,6	10,8	27,1	18,5	42,9
811. TULOVEROT - INKOMSTSKATTER	14,2	16,4	10,6	26,9	18,5	42,7
812. MUUT - ÖVRIGA	0,1	0,2	0,2	0,3	-	0,2
82. SOSIAALITURVAMAKSUT SOCIALSKYDDSAVGIFTER	1,7	3,3	2,2	5,2	2,1	3,6
821. KANSANELÄKENAKSU FOLKPENSIONSavgift	0,9	1,1	0,8	1,6	1,3	2,2
822. SAIRAUSVAKUUTUSMAKSU SJUKFÖRSÄKRINGSavgift	0,5	0,6	0,5	0,9	0,7	1,1
823. TYÖ- JA YRITTÄJÄLÄKEMAKSUT ARBETS- OCH FÖRETAGARPENSIONER- PREMIER	0,2	1,6	1,0	2,7	0,1	0,2
824. MUUT - ÖVRIGA	0,1	-	-	-	0,1	0,1

22.	23.	24.	25.	26.	3.	31.	32.	33.
AMMATILISEN KOULUTUKSEN SAANEET JA VASTAAVAT TOIMIHENKILÖT YRKESUTBILDADE TJÄNSTEMÄN OCH MÖTSVARANDE NON-MANUAL EMPLOYEES, VOCATIONAL EDUCATION	MUUT TOIMI- HENKILÖT ÖVRIGA TJÄNSTEMÄN OTHER ADMINIST- RATIVE AND CLERICAL EMPLOYEES	MAA- JA METSÄTALOUS- TYÖNTEKIJÄT JORD- OCH SKOGSBRUKS- ARBETARE FARM AND FOREST WORKERS	TEOLLISUUDEN JA RAKENNUS- TOIMINNAN TYÖNTEKIJÄT ARBETARE INOM INDUSTRI OCH BYGGNADS- VERKSAMHET WORKERS IN MANUFACTURING AND CONSTRUCTION	PALVELU- ALOJEN TYÖNTEKIJÄT ARBETARE INOM SERVICE- BRANCHER EMPLOYEES IN SERVICE TRADE	AMMATISSA TOIMIMAT- TONAT ICKE YRKES- VERKSAMMA ECONOMICALLY INACTIVE	ANSIDELÄK- KEENSAAJAT FÖRVÄRVS- PENSIONS- TAGARE EMPLOYMENT PENSION RECIPIENTS	KANSANELÄK- KEEN TAI SDS. AVUSTUSTEN VARASSA ELÄVÄT PERSONER SOM LEVER PÅ FOLK- PENSION ELLER SOCIALBIDRAG RECIPIENTS OF NATIONAL PENSION OR OTHER SOCIAL BENEFITS	MUUT AMMATISSA TOIMIMAT- TONAT ÖVRIGA ICKE YRKES- VERKSAMMA OTHER ECONOMICALLY INACTIVE
64,4	54,3	42,6	56,4	54,8	26,8	32,4	21,4	23,7
84,1	64,0	45,8	67,0	63,8	7,4	8,8	4,6	19,1
5,1	7,1	7,1	6,4	6,6	24,0	32,0	17,7	7,8
3,4 0,5	4,3 0,9	5,1 2,3	4,8 1,1	4,5 0,9	16,7 8,7	19,7 6,1	15,5 12,4	2,3 0,6
0,7 1,0	0,6 0,7	0,6 1,0	0,8 1,0	0,7 0,9	0,3 0,1	0,3 0,1	0,2 0,1	0,3 0,4
0,8	1,9	0,6	1,1	1,4	7,5	13,0	2,6	0,9
0,1	0,1	0,1	0,2	0,2	0,1	0,1	0,2	-
0,1 0,1	0,2 -	0,5 -	0,3 0,1	0,2 0,1	0,1 0,1	- 0,1	0,1 -	0,1 -
0,6	1,1	0,3	0,3	0,8	5,5	11,2	0,3	0,7
0,5	1,0	0,2	0,2	0,7	5,3	10,8	0,2	0,7
-	-	0,1	-	-	0,1	-	0,1	-
0,1	0,1	-	-	-	0,2	0,3	-	-
0,6	1,2	1,4	1,0	1,0	1,3	0,9	1,4	3,1
0,3	0,5	0,6	0,5	0,5	0,2	0,1	0,2	0,3
0,1 0,2	0,2 0,5	0,1 0,7	0,1 0,4	0,1 0,4	0,2 0,9	0,1 0,8	- 1,2	2,3 0,5
0,5	0,5	0,3	0,3	0,3	0,4	0,2	0,5	1,7
0,5 -	0,4 0,1	0,2 0,1	0,3 -	0,3 -	0,4 0,1	0,2 -	0,4 0,1	1,6 0,2
89,2	71,2	52,9	73,4	70,4	31,4	40,7	22,3	26,9
24,8	16,9	10,3	17,1	15,6	4,4	8,2	0,7	3,2
22,5 22,4 0,1	15,1 15,0 -	9,0 9,0 -	15,2 15,2 -	13,9 13,9 -	4,2 4,1 0,1	7,7 7,7 0,1	0,6 0,6 -	2,8 2,7 0,2
2,3	1,8	1,3	1,9	1,7	0,3	0,5	0,1	0,4
1,4	1,1	0,8	1,2	1,1	0,1	0,1	-	0,2
0,7	0,6	0,4	0,6	0,6	0,2	0,3	-	0,1
0,1 0,1	- 0,1	0,1 -	- 0,1	0,1 -	- -	- -	- -	0,1 -

25. JATK. - FORTS. - CONT.

TULONSIIRRON LAJI TRANSFERERINGSSTYP TYPE OF CURRENT TRANSFER	KAIKKI KOTI- TALOUDET SAMTLIGA HUSHÄLL ALL HOUSEHOLDS	1.	11.	12.	2.	21.
		YRITTÄJÄT FÖRETAGARE AND OWN ACCOUNT WORKERS	MAATALOUS- YRITTÄJÄT JORDBRUKS- FÖRETAGARE EMPLOYERS AND OWN- ACCOUNT WORKERS IN AGRICULTURE	MUUT YRITTÄJÄT ÖVRIGA FÖRETAGARE OTHER EMPLOYERS AND OWN- ACCOUNT WORKERS	PALKAN- SAAJAT LÖNTAGARE EMPLOYEES	YLEMÄN KAND- ASTEEN KOULU- TUKSEN SAA- NEET TOINI- HENKILOT TJÄNSTEMÄN MED UTBILDNING PÅ HÖGRE KANDIDATNIVÅ NON-MANUAL EMPLOYEES, GRADUATE
B. PROSENTTEINA KÄYTETTÄVISTÄ OLEVISTA TULOISTA PROCENT AV DISPONIBEL INKOMST PERCENTAGE OF AVAILABLE INCOME						
9. KÄYTETTÄVISSÄ OLEVAT TULOT (7-8) DISPONIBEL INKOMST (7-8)	100,0	100,0	100,0	100,0	100,0	100,0
5. TUCTANNONTEKIJÄTULOT - FAKTORINKOMST	108,9	115,2	101,9	140,1	124,1	146,2
6. SAADUT TULONSIIRROT ERHÄLLNA TRANSFERERINGAR	22,4	15,0	17,8	9,8	10,2	6,8
61. SOSIAALITURVAETUUDET SOCIALSKYDDSFÖRMÄNER	15,7	12,1	14,4	7,6	7,0	3,4
611. KANSANELÄKKEET - FOLKPENSIONER	6,5	5,5	7,4	1,9	1,4	0,3
612. KORVAUKSET SAIRAUSVAKUUTUKSESTA ERSÄTTNINGAR AV SJUKFÖRSÄKRING	1,2	1,2	1,2	1,1	1,2	0,9
613. LAPSI- JA VIRKAEELÄKKEET	1,5	1,7	1,6	1,9	1,6	1,6
614. TYÖ- JA YRITTÄJÄELÄKKEET ARBETS- OCH FÖRETAGARPENSIONER	5,9	3,4	4,0	2,4	1,9	0,6
615. KORVAUS TAPATURMAVAKUUTUKSESTA ERSÄTTNING AV OLYCKSFALLSFÖRSÄKRING	0,2	0,1	-	0,1	0,2	-
616. KORVAUS TYÖTTOMYYSVAKUUTUKSESTA ERSÄTTNING AV ARBETSÖSNETS- FÖRSÄKRING	0,3	0,1	0,2	0,1	0,4	0,1
617. MUUT - ÖVRIGA	0,2	-	-	-	0,2	-
62. RAHASTICIMATTOMAT SOSIAALITURVA- ETUUDET - ICKE FONDERADE SOCIAL- SKYDDSFÖRMÄNER	3,8	0,4	0,5	0,2	1,0	1,4
621. TYÖ- JA VIRKAEELÄKKEET ARBETS- OCH TJÄNSTEPENSIONER	3,6	0,3	0,4	0,2	0,9	1,4
622. KORVAUS VALTION TAPATURMAVAKUUTUK- SESTA - ERSÄTTNING AV STATENS OLYCKSFALLSFÖRSÄKRING	0,1	0,1	0,1	-	-	-
623. YRITYKSILTÄ SUORAAN SAADUT ELÄKKEET PENSIONER ERHÄLLNA DIREKT FRÅN FÖRETAG	0,2	-	-	-	0,1	-
63. SOSIAALIAVUSTUKSET - SOCIALBIDRAG	2,0	2,1	2,5	1,4	1,5	0,5
631. PERHEAVUSTUKSET, ASUMIS- JA TOI- MEENTULOTUKI - FAMILJE- OCH BO- STADSBIIDRAG SAMT UTKOMSTUNDERSTÖD	0,6	0,3	0,2	0,5	0,7	0,3
632. OPINTI- JA TUTKIMUSAVUSTUKSET STUDIÉ- OCH FÖRSKNINGSBIDRAG	0,3	0,2	0,2	0,2	0,2	0,2
633. MUUT - ÖVRIGA	1,1	1,6	2,1	0,7	0,6	0,1
64. MUUT TULONSIIRROT ÖVRIGA TRANSFERERINGAR	0,8	0,5	0,4	0,5	0,7	1,4
641. TULONSIIRROT MUILTA KOTITALOUKSILTA TRANSFERERINGAR AV ANDRA HUSHÄLL	0,7	0,3	0,2	0,5	0,6	1,0
642. MUUT - ÖVRIGA	0,1	0,2	0,3	-	0,1	0,4
7. TULOT JA SAADUT TULONSIIRROT YHTEEN- SÄ (5+6) - INKOMSTER OCH ERHÄLLNA TRANSFERERINGAR SAMMANLAGT (5+6)	131,3	130,2	119,7	149,8	134,4	152,9
8. MAKSETUT TULONSIIRROT BETALDA TRANSFERERINGAR	31,2	30,1	19,5	49,9	34,4	53,0
81. VÄLITTEMÄT VEROT - DIREKTA SKATTER	27,9	25,1	16,2	41,9	30,9	48,9
811. TULOVEKOT - INKOMSTSKATTER	27,8	24,8	15,9	41,5	30,8	48,7
812. MUUT - ÖVRIGA	-	0,3	0,2	0,3	-	0,1
82. SOSIAALITURVAMAKSUT SOCIALSKYDDSAVGIFTER	3,2	4,9	3,3	7,9	3,4	4,0
821. KANSANELÄKEMAKSU FOLKPENSIONSAVGIFT	1,7	1,5	1,1	2,4	2,0	2,4
822. SAIRAUSVAKUUTUSMAKSU SJUKFÖRSÄKRINGSavgift	0,9	0,8	0,6	1,2	1,0	1,2
823. TYÖ- JA YRITTÄJÄELÄKEMAKSUT ARBETS- OCH FÖRETAGARPENSIONER- PREMIER	0,3	2,3	1,4	4,0	-	0,1
824. MUUT - ÖVRIGA	-	-	-	-	0,1	-

22.	23.	24.	25.	26.	30.	31.	32.	33.
AMMATILLISEN KOULUTUKSEN SAANEET JA VASTAAVAT TOIMIHENKILÖT YRKESUTBILDADE TJÄNSTEMÄN OCH MOTSVARANDE NON-MANUAL EMPLOYEES, VOCATIONAL EDUCATION	MUUT TOIMI- HENKILÖT ÖVRIGA TJÄNSTEMÄN OTHER ADMINIST- RATIVE AND CLERICAL EMPLOYEES	MAA- JA METSÄTALOUS- TYÖNTEKIJÄT JORD- OCH SKOGSBRUKS- ARBETARE FARM AND FOREST WORKERS	TEOLLISUUDEN JA RAKENNUS- TOIMINNAN TYÖNTEKIJÄT ARBETARE INOM INDUSTRI OCH BYGGNADS- VERKSAMHET WORKERS IN MANUFACTURING AND CONSTRUCTION	PALVELU- ALGJEN TYÖNTEKIJÄT ARBETARE INOM SERVICE- BRANCHER EMPLOYEES IN SERVICE TRADE	AMMATISSA TOIMINAT- TOMAT ICKE YRKES- VERKSAMMA ECONOMICALLY INACTIVE	ANSIÖELÄK- KEENSAAJAT FÖRVÄRVS- PENSIONS- TAGARE EMPLOYMENT PENSION RECIPIENTS	KANSANELÄK- KEEN TAI SOS. AVUSTUSTEN VARASSA ELÄVÄT PERSONER SOM LEVER PÅ FOLK- PENSION ELLER SOCIALBIDRAG RECIPIENTS OF NATIONAL PENSION OR OTHER SOCIAL BENEFITS	MUUT AMMATISSA TOIMINAT- TOMAT ÖVRIGA ICKE YRKES- VERKSAMMA OTHER ECONOMICALLY INACTIVE
100,0	100,0	100,0	100,0	100,0	100,0	100,0	100,0	100,0
130,5	117,8	107,4	118,9	116,4	27,8	27,0	21,3	80,6
7,9	13,2	16,7	11,3	12,0	89,4	98,7	83,0	33,1
5,2 0,7	8,0 1,6	12,1 5,3	8,5 2,0	8,1 1,7	62,3 32,5	60,8 18,9	72,4 58,2	9,7 2,6
1,1 1,6	1,1 1,2	1,4 2,3	1,4 1,8	1,4 1,7	1,1 0,5	1,0 0,3	1,1 0,6	1,1 1,5
1,3	3,5	1,5	1,9	2,6	27,8	40,0	12,1	3,9
0,1	0,1	0,2	0,4	0,3	0,5	0,3	0,8	0,1
0,2 0,2	0,4 0,1	1,3 -	0,6 0,2	0,3 0,1	0,2 0,2	0,1 0,2	0,3 0,2	0,3 0,1
1,0	2,1	0,7	0,5	1,4	20,7	34,6	1,3	3,0
0,8	1,9	0,5	0,4	1,4	19,8	33,4	0,8	3,0
-	-	0,1	-	-	0,2	0,1	0,5	-
0,1	0,1	-	0,1	-	0,6	1,0	-	-
0,9	2,2	3,3	1,8	1,8	4,8	2,8	6,8	13,0
0,4	1,0	1,5	0,9	1,0	0,6	0,2	1,1	1,1
0,2 0,3	0,3 0,9	0,2 1,6	0,2 0,8	0,2 0,7	0,6 3,5	0,2 2,4	0,1 5,5	9,6 2,3
0,8	0,9	0,7	0,5	0,6	1,6	0,6	2,5	7,4
0,7 0,1	0,8 0,1	0,4 0,3	0,5 0,1	0,5 0,1	1,3 0,3	0,5 0,1	1,8 0,7	6,6 0,7
138,4	131,0	124,2	130,2	128,4	117,2	125,7	104,3	113,7
38,5	31,0	24,0	30,2	28,4	16,4	25,2	3,0	13,5
34,9	27,6	21,0	26,8	25,3	15,4	23,8	2,6	11,7
34,7	27,5	21,0	26,8	25,2	15,3	23,6	2,6	11,2
-	-	-	-	-	0,1	0,1	-	0,7
3,5	3,3	2,9	3,3	3,1	0,9	1,3	0,2	1,7
2,1	1,9	1,8	2,0	1,9	0,2	0,3	-	0,6
1,0	1,0	0,8	0,9	0,9	0,5	0,8	-	0,4
-	-	0,1	-	-	-	-	-	0,5
-	0,1	-	0,2	-	-	-	-	-

26. TARKOITUKSEN MUKAAN LUOKITELTUIEN TULONSIIRTOJEN OSUUS KOTITALOUKSIEN KÄYTETTÄVISSÄ OLEVISTA TULOISTA SOSIOEKONOMISEN ASEMAN MUKAAN
 TRANSFERERINGARNAS ANDEL AV HUSHÄLLENS DISPONIBLA INKOMST ENLIGT SOCIOEKONOMISK STÄLLNING KLASSIFICERADE ENLIGT ÅNDAMÅL
 PROPORTION OF BY PURPOSE CLASSIFIED CURRENT TRANSFERS OF AVAILABLE INCOME OF HOUSEHOLDS BY SOCIO-ECONOMIC GROUP

TULONSIIRRON TARKOITUS TRANSFERERINGSÄNDAMÅL PURPOSE OF CURRENT TRANSFER	KAIKKI KOTI- TALOUDET SAMTLIGA HUSHÄLL ALL HOUSEHOLDS	• YRITTÄJÄT FÖRETAGARE AND OWN- ACCOUNT WORKERS	11. MAATALOUS- YRITTÄJÄT JORDBRUKS- FÖRETAGARE EMPLOYERS AND OWN- ACCOUNT WORKERS IN AGRICULTURE	12. MUUT YRITTÄJÄT ÖVRIGA FÖRETAGARE OTHER EMPLOYERS AND OWN- ACCOUNT WORKERS	2. PALKAN- SAAJAT LÖNTAGARE EMPLOYEES	21. YLEMÄN KAND. ASTEEN KOULU- TUUKSEN SAA- NEET TOINI- HENKILOT TJÄNSTEMÄN MED UTBILDNING PÅ HÖGRE KANDIDATNIVÅ NON-MANUAL EMPLOYEES, GRADUATE
A) KESKIVARVO - MEDEL TAL - MEAN, 1000 MK						
9. KÄYTETTÄVISSÄ OLEVAT TULOT (7-8) DISPONIBEL INKOMST (7-8)	51,1	65,8	66,4	64,6	59,7	87,6
5. TUOTANNONTEKIJÄTULOT - FAKTORINKOMST	55,7	75,8	67,7	90,5	74,1	128,1
6. SAADUT TULONSIIRROT ERHÄLLNA TRANSFERERINGAR	11,5	9,9	11,8	6,3	6,1	5,9
A. VANHUUSLÄKKEET JA -TUET ÄLDREOMPENSIONER OCH -UNDERSTÖD	5,1	3,5	4,5	1,6	1,0	1,1
B. TYÖKYVYTTÖMYYSELÄKKEET INVALIDPENSIONER	2,3	2,3	2,9	1,2	1,0	0,6
C. PERHE-ELÄKKEET JA HAUTAUSAVUSTUKSET FAMILJEPENSIONER OCH BEGRAVNINGS- BIDRAG	0,8	0,4	0,5	0,3	0,5	0,3
D. TYÖTTÖMYYSELÄKKEET JA -AVUSTUKSET ARBETSLÖSHETSPENSIONER OCH -BIDRAG	0,4	0,3	0,4	0,2	0,4	0,1
E. TYÖLLISTÄMISAVUSTUKSET SYSSÄLÄTTNINGSBIDRAG	0,1	-	0,1	-	0,1	-
F. KORVAUKSET SAIRAUSKULUISTA ERSÄTTNINGAR FÖR SJUKDOMSKOSTNADER	0,5	0,7	0,8	0,5	0,6	0,4
G. MUUT TYÖN TAI TULOJEN MENETYKSEN VUOKSI SAADUT TULONSIIRROT ÖVRIGA TRANSFERERINGAR ERHÄLLNA PÅ BASEN AV FÖRLUST AV ARBETE ELLER INKOMST	0,1	0,1	0,1	-	-	-
H. PERHEAVUSTUKSET FAMILJBIDRAG	1,2	1,5	1,3	1,9	1,6	2,2
I. TOIMEENTULOTUKI UTKOMSTUNDERSTÖD	-	-	-	-	-	-
J. ASUMISTUKI BOSTÄLSBIDRAG	0,4	0,2	0,1	0,2	0,3	0,1
K. CPINTC- JA TUTKIMUSAVUSTUKSET STUDIÉ- OCH FÖRSKNINGSBIDRAG	0,1	0,1	0,1	0,1	0,1	0,5
L. RINTAPASOTILAS- JA MUUT VASTAAVAT ELÄKKEET - FRÖNTMÄNNÄ- OCH ANDRA MOTSVARANDE PENSIONER	0,2	0,5	0,7	0,1	-	-
M. MUUT SAADUT TULONSIIRROT ÖVRIGA ERHÄLLNA TRANSFERERINGAR	0,2	0,2	0,2	0,2	0,2	0,6
7. TULOT JA SAADUT TULONSIIRROT YHTEEN- SÄ (5+6) - INKOMSTER OCH ERHÄLLNA TRANSFERERINGAR SAMMANLAGT (5+6)	67,1	85,6	79,5	96,8	80,2	134,0
8. MAKSETUT TULONSIIRROT BETALDA TRANSFERERINGAR	16,0	19,8	13,0	32,3	20,6	46,6
B) PROSENTTEINA KÄYTETTÄVISSÄ OLEVISTA TULOISTA PERCENT AV DISPONIBEL INKOMST PERCENTAGE OF AVAILABLE INCOME						
9. KÄYTETTÄVISSÄ OLEVAT TULOT (7-8) DISPONIBEL INKOMST (7-8)	100,0	100,0	100,0	100,0	100,0	100,0
5. TUOTANNONTEKIJÄTULOT - FAKTORINKOMST	108,9	115,2	101,9	140,1	124,1	146,2
6. SAADUT TULONSIIRROT ERHÄLLNA TRANSFERERINGAR	22,4	15,0	17,8	9,8	10,2	6,8
A. VANHUUSLÄKKEET JA -TUET ÄLDREOMPENSIONER OCH -UNDERSTÖD	10,0	5,3	6,8	2,4	1,7	1,3
B. TYÖKYVYTTÖMYYSELÄKKEET INVALIDPENSIONER	4,4	3,5	4,3	1,8	1,8	0,6
C. PERHE-ELÄKKEET JA HAUTAUSAVUSTUKSET FAMILJEPENSIONER OCH BEGRAVNINGS- BIDRAG	1,6	0,7	0,8	0,5	0,9	0,3
D. TYÖTTÖMYYSELÄKKEET JA -AVUSTUKSET ARBETSLÖSHETSPENSIONER OCH -BIDRAG	0,8	0,5	0,7	0,3	0,7	0,1
E. TYÖLLISTÄMISAVUSTUKSET SYSSÄLÄTTNINGSBIDRAG	0,1	0,1	0,1	-	0,1	-
F. KORVAUKSET SAIRAUSKULUISTA ERSÄTTNINGAR FÖR SJUKDOMSKOSTNADER	1,0	1,0	1,2	0,8	1,0	0,4
G. MUUT TYÖN TAI TULOJEN MENETYKSEN VUOKSI SAADUT TULONSIIRROT ÖVRIGA TRANSFERERINGAR ERHÄLLNA PÅ BASEN AV FÖRLUST AV ARBETE ELLER INKOMST	0,1	0,1	0,2	-	0,1	-
H. PERHEAVUSTUKSET FAMILJBIDRAG	2,4	2,3	2,0	2,9	2,7	2,5
I. TOIMEENTULOTUKI UTKOMSTUNDERSTÖD	-	-	-	-	-	-
J. ASUMISTUKI BOSTÄLSBIDRAG	0,8	0,2	0,2	0,4	0,6	0,1
K. CPINTC- JA TUTKIMUSAVUSTUKSET STUDIÉ- OCH FÖRSKNINGSBIDRAG	0,3	0,2	0,2	0,2	0,2	0,6
L. RINTAPASOTILAS- JA MUUT VASTAAVAT ELÄKKEET - FRÖNTMÄNNÄ- OCH ANDRA MOTSVARANDE PENSIONER	0,3	0,8	1,1	0,1	0,1	-
M. MUUT SAADUT TULONSIIRROT ÖVRIGA ERHÄLLNA TRANSFERERINGAR	0,4	0,4	0,4	0,4	0,4	0,7
7. TULOT JA SAADUT TULONSIIRROT YHTEEN- SÄ (5+6) - INKOMSTER OCH ERHÄLLNA TRANSFERERINGAR SAMMANLAGT (5+6)	131,3	130,2	119,7	149,8	134,4	152,9
8. MAKSETUT TULONSIIRROT BETALDA TRANSFERERINGAR	31,2	30,1	19,5	49,9	34,4	53,0

22.	23.	24.	25.	26.	3.	31.	32.	33.
AMMATILLISEN KOULUTUKSEN SAANEET JA VASTAAVAT TOIMINEMILÖT YRKESUTBILDADE TJÄNSTEMÄN OCH MOTSVARANDE NON-MANUAL EMPLOYEES, VOCATIONAL EDUCATION	MUUT TOIMI- HENKILÖT ÖVRIGA TJÄNSTEMÄN OTHER ADMINIST- RATIVE AND CLERICAL EMPLOYEES	MAA- JA METSÄTALOUS- TYÖNTEKIJÄT JORD- OCH SKOGSBRUKS- ARBETARE FARM AND FOREST WORKERS	TEOLLISUUDEN JA RAKENNUS- TOIMINNAN TYÖNTEKIJÄT ARBETARE INOM INDUSTRI OCH BYGGNADS- VERKSAMHET WORKERS IN MANUFACTURING AND CONSTRUCTION	PALVELU- ALOJEN TYÖNTEKIJÄT ARBETARE INOM SERVICE- BRANCHER EMPLOYEES IN SERVICE TRADE	AMMATISSA TOIMIMAT- TOMAT ICKE YRKES- VERKSAMMA ECONOMICALLY INACTIVE	ANSIDELÄK- KEENSAAJAT FÖRVÄRVS- PENSIONS- TAGARE EMPLOYMENT PENSION RECIPIENTS	KANSANELÄK- KEEN TAI SOS- AVUSTUSTEN VARASSA ELÄVÄT PERSONER SOM LEVER PÅ FOLK- PENSION ELLER SOCIALBIDRAG RECIPIENTS OF NATIONAL PENSION OR OTHER SOCIAL BENEFITS	MUUT AMMATISSA TOIMIMAT- TOMAT ÖVRIGA ICKE YRKES- VERKSAMMA OTHER ECONOMICALLY INACTIVE
64,4	54,3	42,6	56,4	54,8	26,8	32,4	21,4	23,7
84,1	64,0	45,8	67,0	63,8	7,4	8,8	4,6	19,1
5,1	7,1	7,1	6,4	6,6	24,0	32,0	17,7	7,8
0,9	1,1	1,6	1,0	1,3	14,8	20,3	10,9	1,3
0,8	1,7	1,5	1,0	1,2	5,0	7,2	3,3	0,7
0,3	1,3	0,3	0,5	0,6	1,6	2,4	0,9	0,4
0,2	0,4	0,8	0,6	0,4	0,5	0,5	0,5	0,4
-	0,1	-	0,1	0,1	0,1	-	0,1	-
0,4	0,5	0,5	0,8	0,5	0,3	0,4	0,3	0,2
-	-	0,1	-	0,1	0,1	0,2	-	-
1,7	1,3	1,4	1,6	1,5	0,3	0,1	0,3	0,5
-	-	-	-	0,1	-	-	0,1	-
0,2	0,4	0,6	0,4	0,4	0,6	0,3	0,9	1,2
0,1	0,2	0,1	0,1	0,1	0,2	0,1	-	2,2
-	0,1	0,2	0,1	-	0,3	0,4	0,3	0,1
0,3	0,2	0,1	0,2	0,2	0,2	0,1	0,2	0,7
89,2	71,2	52,9	73,4	70,4	31,4	40,7	22,3	26,9
24,8	16,9	10,3	17,1	15,6	4,4	8,2	0,7	3,2
100,0	100,0	100,0	100,0	100,0	100,0	100,0	100,0	100,0
130,5	117,8	107,4	118,9	116,4	27,8	27,0	21,3	80,6
7,9	13,2	16,7	11,3	12,0	89,4	98,7	83,0	33,1
1,3	1,9	3,7	1,8	2,3	55,2	62,6	50,8	5,4
1,3	3,0	3,4	1,7	2,2	18,6	22,1	15,4	2,9
0,5	2,4	0,6	0,9	1,0	6,0	7,5	4,1	1,7
0,3	0,8	2,0	1,1	0,8	1,9	1,7	2,3	1,7
0,1	0,1	-	0,2	0,2	0,2	-	0,4	0,1
0,7	1,0	1,1	1,4	0,9	1,3	1,3	1,4	1,0
-	0,1	0,3	-	0,1	0,5	0,7	0,2	-
2,7	2,3	3,3	2,9	2,8	0,9	0,5	1,5	2,3
-	-	-	-	0,1	0,1	-	0,3	0,1
0,4	0,7	1,3	0,7	0,7	2,3	0,8	4,3	5,0
0,2	0,3	0,2	0,2	0,2	0,6	0,2	0,1	9,3
-	0,1	0,5	0,1	0,1	1,2	1,1	1,4	0,6
0,4	0,4	0,1	0,3	0,4	0,7	0,3	1,1	2,9
138,4	131,0	124,2	130,2	128,4	117,2	125,7	104,3	113,7
38,5	31,0	24,0	30,2	28,4	16,4	25,2	3,0	13,5

27. TULONSIIRTOJEN OSUUS KOTITALOUKSIEN KÄYTETTÄVISSÄ OLEVISTA TULOISTA SOSIOEKONOMISEN PÄÄRYHMÄN JA SUURALUEEN MUKAAN
 TRANSFERERINGARNAS ANDEL AV HUSHÄLLENS DISPONIBLA INKOMST ENLIGT SOCIOEKONOMISK HUVUDGRUPP OCH STÖRDMÅDE
 PROPORTION OF CURRENT TRANSFERS OF AVAILABLE INCOME OF HOUSEHOLDS BY SOCIO-ECONOMIC MAIN GROUP AND REGION

TULONSIIRRON LAJI TRANSFERINGSTYP TYPE OF CURRENT TRANSFER	KAIKKI KOTITALOUDET - SAMTLIGA HUSHÄLL ALL HOUSEHOLDS					YRITTÄJÄT - FÖRETAGARE EMPLOYERS - AND OWN-ACCOUNT WORKERS			
	YHTEENSÄ SAMMANLAGT TOTAL	HELSINKI HELSING- FORS	MUU ETELÄ- SUOMI ÖVRIGA SÖDRA FINLAND OTHER SOUTHERN FINLAND	VÄLI- SUOMI MELLERSTA FINLAND CENTRAL FINLAND	POHJOIS- SUOMI NORRA FINLAND NORTHERN FINLAND	YHTEENSÄ SAMMANLAGT TOTAL	HELSINKI HELSING- FORS	MUU ETELÄ- SUOMI ÖVRIGA SÖDRA FINLAND OTHER SOUTHERN FINLAND	
4. KESKIARVO - MEDELTAAL - MEAN, 1000 MK									
9. KÄYTETTÄVISSÄ OLEVAT TULOT (7-8) DISPONIBEL INKOMST (7-8)	51,1	50,3	51,6	49,8	52,9	65,8	61,4	64,5	
5. TUOTANNONTEKIJÄTULOT - FAKTORINKOMST	55,7	58,8	57,0	51,8	54,9	75,8	94,5	77,5	
6. SAADUT TULONSIIRROT ERHÄLLNA TRANSFERERINGAR	11,5	11,5	11,0	11,9	12,8	9,9	4,9	8,3	
61. SOSIAALITURVAETUODET SOCIALSKYDDSFÖRMÅNER	8,0	7,3	7,8	8,5	8,9	7,9	3,5	6,8	
611. KANSANELÄKKEET - FOLKPENSIONER	3,3	2,3	3,0	4,1	4,0	3,6	1,4	2,8	
612. KORVAUKSET SAIRAUSVAKUUTUKSESTA ERSÄTTNINGAR AV SJUKFÖRSÄKRING	0,6	0,5	0,6	0,6	0,7	0,8	0,8	0,7	
613. LAPSIKASSA - BARNBIDRAG	0,8	0,4	0,7	0,8	1,0	1,1	0,7	1,0	
614. TYÖ- JA YRITTÄJÄELÄKKEET ARBETS- OCH FÖRETAGARPENSIONER	3,0	3,8	3,1	2,6	2,7	2,3	0,6	2,2	
615. KORVAUS TAPATURNAVAKUUTUKSESTA ERSÄTTNING AV OLYCKSFALLSFÖRSÄKRING	0,1	0,1	0,1	0,1	0,1	-	-	-	
616. KORVAUS TYÖTTÖMYYSVAKUUTUKSESTA ERSÄTTNING AV ARBETSLOSHETS- FÖRSÄKRING	0,2	-	0,1	0,2	0,4	0,1	-	-	
617. MUUT - ÖVRIGA	0,1	0,1	0,1	0,1	0,1	-	-	-	
62. RAHASTICIMATTOMAT SOSIAALITURVA- ETUODET - ICKE FONDERADE SOCIAL- SKYDDSFÖRMÅNER	2,0	3,1	1,9	1,6	1,9	0,3	-	0,1	
621. TYÖ- JA VIRKAELÄKKEET ARBETS- OCH TJÄNSTEPENSIONER	1,9	2,9	1,8	1,5	1,8	0,2	-	0,1	
622. KORVAUS VALTION TAPATURNAVAKUUTUK- SESTA - ERSÄTTNING AV STATENS OLYCKSFALLSFÖRSÄKRING	-	-	-	-	0,1	-	-	-	
623. YRITYKSILTÄ SUORAAN SAADUT ELÄKKEET PENSIONER ERHÄLLNA DIREKT FRÅN FÖRETAG	0,1	0,2	0,1	0,1	-	-	-	-	
63. SOSIAALIAVUSTUKSET - SOCIALBIDRAG	1,0	0,6	0,9	1,3	1,5	1,4	0,4	1,1	
631. PERHEAVUSTUKSET, ASUMIS- JA TOI- MEENTULOTUKI - FAMILJE- OCH BO- STADSBIIDRAG SAMT UTKOMSTUNDERSTÖD	0,3	0,3	0,3	0,3	0,5	0,2	0,3	0,2	
632. GPINTO- JA TUTKIMUSAVUSTUKSET STUDIÉ- OCH FÖRSKNINGSBIDRAG	0,1	0,1	0,1	0,1	0,2	0,1	-	0,1	
633. MUUT - ÖVRIGA	0,6	0,3	0,5	0,8	0,8	1,0	0,1	0,8	
64. MUUT TULONSIIRROT ÖVRIGA TRANSFERERINGAR	0,4	0,5	0,4	0,5	0,5	0,3	1,0	0,3	
641. TULONSIIRROT MUILTA KOTITALOUKSILTA TRANSFERERINGAR AV ANDRA HUSHÄLL	0,4	0,4	0,3	0,4	0,4	0,2	0,9	0,2	
642. MUUT - ÖVRIGA	0,1	0,1	0,1	0,1	0,1	0,1	0,1	0,2	
7. TULOT JA SAADUT TULONSIIRROT YHTEEN- SÄ (5+6) - INKOMSTER OCH ERHÄLLNA TRANSFERERINGAR SAMMANLAGT (5+6)	67,1	70,3	68,0	63,7	67,7	85,6	99,4	85,9	
8. MAKSETT TULONSIIRROT BETALDA TRANSFERERINGAR	16,0	20,1	16,3	13,9	14,9	19,8	38,2	21,4	
81. VÄLITTEHMÄT VEROT - DIREKTA SKATTER	14,3	18,2	14,6	12,3	13,3	16,6	32,6	18,0	
811. TULOVEROT - INKOMSTSKATTER	14,2	18,1	14,5	12,3	13,2	16,4	32,2	17,7	
812. MUUT - ÖVRIGA	0,1	0,1	0,1	0,1	-	0,2	0,5	0,3	
82. SOSIAALITURVAMAKSUT SOCIALSKYDDSAVGIFTER	1,7	1,8	1,7	1,6	1,6	3,3	5,6	3,4	
821. KANSANELÄKEMAKSU FOLK PENSIONSAVGIFT	0,9	1,0	1,0	0,8	0,9	1,1	2,0	1,1	
822. SAIRAUSVAKUUTUSMAKSU SJUKFÖRSÄKRINGSAVGIFT	0,5	0,6	0,5	0,5	0,5	0,6	1,1	0,6	
823. TYÖ- JA YRITTÄJÄELÄKEMAKSUT ARBETS- OCH FÖRETAGARPENSIONS- PREMIER	0,2	0,1	0,2	0,3	0,2	1,6	2,5	1,7	
824. MUUT - ÖVRIGA	0,1	0,1	0,1	-	-	-	-	-	

PALKANSAAJAT - LONTAGARE EMPLOYEES					AMMATISSA TOIHMATTOMAT - ICKE YRKESVERKSAMMA ECONOMICALLY INACTIVE						
VÄLI- SUOMI MELLERSTA FINLAND CENTRAL FINLAND	POHJOIS- SUOMI NORRA FINLAND NORTHERN FINLAND	YHTEENSÄ SAMMANLAGT TOTAL	HELSINKI HELSING- FORS	MUU ETELÄ- SUOMI ÖVRIGA SÖDRA FINLAND OTHER SOUTHERN FINLAND	VÄLI- SUOMI MELLERST FINLAND CENTRAL FINLAND	POHJOIS- SUOMI NORRA FINLAND NORTHERN FINLAND	YHTEENSÄ SAMMANLAGT TOTAL	HELSINKI HELSING- FORS	MUU ETELÄ- SUOMI ÖVRIGA SÖDRA FINLAND OTHER SOUTHERN FINLAND	VÄLI- SUOMI MELLERSTA FINLAND CENTRAL FINLAND	POHJOIS- SUOMI NORRA FINLAND NORTHERN FINLAND
66,3	69,8	59,7	59,4	60,6	57,9	59,4	26,8	27,5	26,1	26,4	30,1
72,6	74,4	74,1	78,7	75,3	70,0	71,2	7,4	8,0	6,8	7,7	9,0
11,0	13,0	6,1	5,1	5,9	6,5	7,5	24,0	27,4	23,8	22,3	24,8
9,0	10,0	4,2	2,9	4,1	4,6	5,1	16,7	18,2	16,8	15,6	17,1
4,4	4,5	0,8	0,5	0,7	1,1	1,2	8,7	6,6	8,5	9,4	10,0
0,8	1,0	0,7	0,6	0,7	0,8	0,8	0,3	0,3	0,3	0,3	0,4
1,1	1,6	1,0	0,6	1,0	1,1	1,2	0,1	-	0,1	0,2	0,3
2,4	2,7	1,1	1,0	1,2	1,0	1,0	7,5	11,0	7,9	5,5	6,4
-	-	0,1	0,1	0,2	0,1	0,1	0,1	0,2	-	0,2	0,2
0,2	0,2	0,2	-	0,2	0,3	0,5	0,1	-	-	0,1	0,1
-	-	0,1	0,1	0,1	0,1	-	0,1	0,1	-	-	0,1
0,3	0,6	0,6	1,1	0,5	0,4	0,8	5,5	8,3	5,6	4,4	5,0
0,3	0,5	0,6	0,9	0,5	0,4	0,7	5,3	7,9	5,4	4,1	4,9
0,1	0,1	-	-	-	-	-	0,1	0,1	0,1	0,1	0,1
-	-	-	0,1	-	-	0,1	0,2	0,3	0,1	0,2	-
1,5	2,1	0,9	0,5	0,8	1,1	1,1	1,3	0,8	1,1	1,5	2,1
0,2	0,4	0,4	0,3	0,4	0,5	0,5	0,2	0,1	0,1	0,1	0,4
0,1	0,2	0,1	0,1	0,1	0,1	0,2	0,2	0,1	0,1	0,2	0,3
1,2	1,5	0,3	0,1	0,3	0,5	0,5	0,9	0,6	0,8	1,2	1,3
0,2	0,3	0,4	0,6	0,4	0,4	0,4	0,4	0,1	0,3	0,7	0,6
0,1	0,1	0,4	0,5	0,4	0,4	0,4	0,4	0,1	0,3	0,5	0,5
0,1	0,2	0,1	0,1	-	0,1	0,1	0,1	-	-	0,2	0,1
83,6	87,4	80,2	83,9	81,2	76,5	78,7	31,4	35,5	30,6	30,0	33,8
17,3	17,6	20,6	24,5	20,7	18,6	19,3	4,4	7,9	4,2	3,5	3,5
14,3	14,5	18,5	22,2	18,6	16,7	17,4	4,2	7,5	4,0	3,3	3,3
14,1	14,4	18,5	22,1	18,5	16,7	17,4	4,1	7,4	3,9	3,2	3,3
0,2	0,1	-	0,1	-	-	-	0,1	0,2	-	-	-
3,0	3,1	2,1	2,3	2,1	1,9	1,9	0,3	0,4	0,3	0,2	0,3
1,0	1,0	1,3	1,4	1,3	1,2	1,2	0,1	0,1	0,1	0,1	0,1
0,5	0,5	0,7	0,7	0,7	0,6	0,6	0,2	0,3	0,2	0,1	0,1
1,5	1,6	0,1	0,1	0,1	0,1	-	-	-	-	-	-
-	-	0,1	0,1	0,1	0,1	0,1	-	-	-	-	-

PALKANSAAJAT - LÖNTAGARE EMPLOYEES					AMMATISSA TOIMIMATTOMAT - ICKE YRKESVERKSAMMA ECONOMICALLY INACTIVE						
VÄLI- SUOMI MELLERSTA FINLAND CENTRAL FINLAND	POHJOIS- SUOMI NORRA FINLAND NORTHERN FINLAND	YHTEENSÄ SAMMANLAGT TOTAL	HELSINKI HELSING- FORS	MUU ETELÄ- SUOMI ÖVRIGA SÖDRA FINLAND OTHER SOUTHERN FINLAND	VÄLI- SUOMI MELLERST FINLAND CENTRAL FINLAND	POHJOIS- SUOMI NORRA FINLAND NORTHERN FINLAND	YHTEENSÄ SAMMANLAGT TOTAL	HELSINKI HELSING- FORS	MUU ETELÄ- SUOMI ÖVRIGA SÖDRA FINLAND OTHER SOUTHERN FINLAND	VÄLI- SUOMI MELLERSTA FINLAND CENTRAL FINLAND	POHJOIS- SUOMI NORRA FINLAND NORTHERN FINLAND
100,0	100,0	100,0	100,0	100,0	100,0	100,0	100,0	100,0	100,0	100,0	100,0
109,5	106,6	124,1	132,5	124,3	120,8	119,7	27,8	29,2	26,1	29,2	30,0
16,6	18,6	10,2	8,6	9,7	11,3	12,6	89,4	99,9	91,1	84,6	82,2
13,5	14,3	7,0	4,9	6,8	7,9	8,6	62,3	66,3	64,4	59,2	56,9
6,7	6,4	1,4	0,8	1,2	1,9	2,1	32,5	24,2	32,7	35,8	33,2
1,2	1,4	1,2	1,1	1,2	1,4	1,4	1,1	0,9	1,0	1,2	1,2
1,7	2,3	1,6	1,0	1,6	1,9	2,1	0,5	0,1	0,4	0,6	0,9
3,5	3,8	1,9	1,6	2,0	1,8	1,8	27,8	39,9	30,1	21,0	21,2
0,1	-	0,2	0,2	0,3	0,1	0,2	0,5	0,8	0,1	0,9	0,5
0,3	0,2	0,4	-	0,3	0,6	0,9	0,2	-	0,2	0,2	0,4
0,1	-	0,2	0,2	0,2	0,1	0,1	0,2	0,3	0,2	0,1	0,4
0,5	0,8	1,0	1,8	0,9	0,8	1,4	20,7	30,1	21,4	16,7	16,7
0,4	0,7	0,9	1,6	0,8	0,7	1,2	19,8	28,7	20,6	15,7	16,4
0,1	0,1	-	-	-	-	-	0,2	0,3	0,2	0,2	0,4
-	-	0,1	0,2	0,1	-	0,1	0,6	1,1	0,6	0,8	-
2,3	3,0	1,5	0,9	1,4	1,9	1,9	4,8	3,1	4,1	5,8	6,9
0,2	0,5	0,7	0,6	0,7	0,9	0,9	0,6	0,5	0,4	0,5	1,4
0,2	0,3	0,2	0,1	0,2	0,2	0,3	0,6	0,5	0,6	0,7	1,0
1,9	2,2	0,6	0,2	0,6	0,8	0,8	3,5	2,1	3,1	4,6	4,4
0,3	0,5	0,7	1,0	0,7	0,7	0,7	1,6	0,3	1,3	2,8	1,9
0,2	0,2	0,6	0,8	0,6	0,6	0,6	1,3	0,3	1,1	2,0	1,6
0,1	0,3	0,1	0,2	0,1	0,1	0,1	0,3	-	0,2	0,8	0,3
126,1	125,2	134,4	141,1	134,0	132,1	132,4	117,2	129,1	117,2	113,8	112,2
26,0	25,1	34,4	41,1	34,1	32,1	32,4	16,4	28,6	16,1	13,1	11,7
21,5	20,7	30,9	37,2	30,6	28,7	29,1	15,4	27,3	15,1	12,3	10,8
21,2	20,5	30,8	37,0	30,5	28,7	29,1	15,3	26,7	15,0	12,2	10,7
0,2	0,1	-	-	-	-	-	0,1	0,8	-	-	-
4,4	4,3	3,4	3,8	3,4	3,3	3,1	0,9	1,2	1,0	0,8	0,8
1,4	1,3	2,0	2,2	2,0	2,0	1,9	0,2	0,2	0,2	0,2	0,2
0,7	0,7	1,0	1,1	1,0	1,0	0,9	0,5	0,9	0,5	0,4	0,4
2,1	2,2	-	0,1	-	-	-	-	-	-	-	-
-	-	0,1	0,1	0,1	-	-	-	-	-	-	-

28. KOTITALOUKSIEN TULOJEN PROSENTTIIKAKAUTUMA JA SUHTEELLISET TULOTASOEROT SOSIOEKONOMISEN ASEMAN MUKAAN
 PROSENTUELL FÖRDELNING AV HUSHÄLLENS INKOMSTER OCH RELATIVA SKILLNADER I INKOMSTNIVÅ ENLIGT SOCIOEKONOMISK STÄLLNING
 PERCENTAGE DISTRIBUTION OF INCOME OF HOUSEHOLDS AND RELATIVE DIFFERENCES IN INCOME LEVEL BY SOCIO-ECONOMIC GROUP

SOSIOEKONOMINEN ASEMA SOCIOEKONOMISK STÄLLNING SOCIO-ECONOMIC GROUP	PROSENTTIIKAKAUTUMA PROCENTUELL FÖRDELNING PERCENTAGE DISTRIBUTION						SUHTEELLISET TULOTASOEROT PROSENTTEINA KESKIARVOSTA RELATIVA SKILLNADER I INKOMST- NIVÅN I PROCENT AV MEDELTALET RELATIVE DIFFERENCES IN INCOME LEVEL PER CENT OF MEAN VALUE					
	LUKUMÄÄRÄ - ANTAL - NUMBER			TULOT - INKOMSTER - INCOME			ANSIO- TULOT FÖRVARVS- INKOMST PRIMARY INCOME	TUOTAN- MONTEKI- JÄTULOT FAKTOR- INKOMST FACTOR INCOME	KÄYTETTÄ- VISSÄ OLEVAT TULOT DISPONIBEL INKOMST AVAILABLE INCOME	ANSIO- TULOT FÖRVARVS- INKOMST PRIMARY INCOME	TUOTAN- MONTEKI- JÄTULOT FAKTOR- INKOMST FACTOR INCOME	KÄYTETTÄ- VISSÄ OLEVAT TULOT DISPONIBEL INKOMST AVAILABLE INCOME
	KOTITA- LOUKSIA HUSHÄLL HOUSE- HOLDS	HENKI- LÖITÄ PERSONER PERSONS	AMMATISSA TOIMIVIA YRKES- VERKSAMMA ECONOMIC- ALLY ACTIVE	ANSIO- TULOT FÖRVARVS- INKOMST PRIMARY INCOME	TUOTAN- MONTEKI- JÄTULOT FAKTOR- INKOMST FACTOR INCOME	KÄYTETTÄ- VISSÄ OLEVAT TULOT DISPONIBEL INKOMST AVAILABLE INCOME						
KAIKKI KOTITALOUDET - SAMTLIGA HUSHÄLL	100,0	100,0	100,0	100,0	100,0	100,0	100,0	100,0	100,0	100,0	100,0	
1. YRITTÄJÄT - FÖRETAGARE	10,3	14,8	17,4	14,0	14,1	13,3	135,7	136,1	128,7			
11. MAATALOUSYRITTÄJÄT JORDBRUKSFÖRETAGARE	6,7	10,0	12,0	8,1	8,1	8,7	121,5	121,6	129,9			
12. MUUT YRITTÄJÄT - ÖVRIGA FÖRETAGARE	3,6	4,8	5,4	5,9	5,9	4,6	161,7	162,6	126,3			
2. PALKANSAAJAT - LÖNTAGARE	61,7	67,9	80,7	83,2	82,2	72,1	134,8	133,1	116,7			
21. YLEMmän KAND. ASTEEN KOULUTUKSEN SAANEET TOIMIHENKILÖT - TJÄNSTEMÄN MED UTBILDNING PÅ HÖGRE KANDIDATNIVÅ	3,4	4,0	4,3	7,8	7,8	5,8	231,8	230,1	171,4			
22. AMMATILISEN KOULUTUKSEN SAANEET JA VASTAAVAT TOIMIHENKILÖT - YRKES- UTBILDADE TJÄNSTEMÄN OCH MOTSVARANDE	18,4	20,0	23,6	28,1	27,7	23,1	152,7	151,0	126,0			
23. MUUT TOIMIHENKILÖT ÖVRIGA TJÄNSTEMÄN	7,4	7,2	9,2	8,6	8,6	7,9	115,7	115,0	106,3			
24. MAA- JA METSÄTALOUSTYÖNTEKIJÄT JORD- OCH SKOGSBRUKSARBETARE	1,2	1,4	1,4	1,0	1,0	1,0	83,5	82,3	83,4			
25. TEOLLISUUDEN JA RAKENNUSTOIMINNAN TYÖNTEKIJÄT - ARBETARE INOM INDUSTRI OCH BYGGNADEVERKSAMHET	20,6	23,7	27,9	25,3	24,8	22,7	122,5	120,3	110,2			
26. PALVELUALOJEN TYÖNTEKIJÄT ARBETARE INOM SERVICEBRANCHER	10,8	11,7	14,2	12,5	12,4	11,5	116,1	114,6	107,2			
3. AMMATISSA TOIMIMATTOMAT ICKE YRKESVERKSAMMA	27,9	17,3	2,0	2,7	3,7	14,6	9,8	13,4	52,4			
31. ANSIOELÄKKEENSAAJAT FÖRVARVSPENSIONSTAGARE	13,4	9,1	1,4	1,5	2,1	8,5	11,2	15,7	63,3			
32. KANSANELÄKKEEN TAI SOSIAALIVASTUS- TEN VARASSA ELÄVÄT - PERSONER SOM LEVER PÅ FOLKPENSION ELLER SOCIAL- BIDRAG	12,8	7,3	0,5	0,7	1,1	5,4	5,7	8,2	41,8			
33. MUUT AMMATISSA TOIMIMATTOMAT ÖVRIGA ICKE YRKESVERKSAMMA	1,7	0,9	0,1	0,5	0,6	0,8	29,4	34,3	46,3			

29. KOTITALOUKSIEN TULOJEN PROSENTTIIKAKAUTUMA JA SUHTEELLISET TULOTASOEROT KOTITALOJEN KOON JA RAKENTEEN MUKAAN
 PROCENTUELL FÖRDELNING AV HUSHÄLLENS INKOMSTER OCH RELATIVA SKILLNADER I INKOMSTNIVÅ ENLIGT HUSHÄLLETS
 STORLEK OCH SAMMANSÄTTNING
 PERCENTAGE DISTRIBUTION OF INCOME OF HOUSEHOLDS AND RELATIVE DIFFERENCES IN INCOME LEVEL BY SIZE AND STRUCTURE
 OF HOUSEHOLD

KOTITALOJEN KOON JA RAKENNE HUSHÄLLETS STORLEK OCH SAMMANSÄTTNING SIZE AND STRUCTURE OF HOUSEHOLD	PROSENTTIIKAKAUTUMA PROCENTUELL FÖRDELNING PERCENTAGE DISTRIBUTION						SUHTEELLISET TULOTASOEROT PROSENTTEINA KESKIARVOSTA RELATIVA SKILLNADER I INKOMST- NIVÅN I PROCENT AV MEDELTALET RELATIVE DIFFERENCES IN INCOME LEVEL PER CENT OF MEAN VALUE					
	LUKUMÄÄRÄ - ANTAL - NUMBER			TULOT - INKOMSTER - INCOME			ANSIO- TULOT FÖRVARVS- INKOMST PRIMARY INCOME	TUOTAN- MONTEKI- JÄTULOT FAKTOR- INKOMST FACTOR INCOME	KÄYTETTÄ- VISSÄ OLEVAT TULOT DISPONIBEL INKOMST AVAILABLE INCOME	ANSIO- TULOT FÖRVARVS- INKOMST PRIMARY INCOME	TUOTAN- MONTEKI- JÄTULOT FAKTOR- INKOMST FACTOR INCOME	KÄYTETTÄ- VISSÄ OLEVAT TULOT DISPONIBEL INKOMST AVAILABLE INCOME
	KOTITA- LOUKSIA HUSHÄLL HOUSE- HOLDS	HENKI- LÖITÄ PERSONER PERSONS	AMMATISSA TOIMIVIA YRKES- VERKSAMMA ECONOMIC- ALLY ACTIVE	ANSIO- TULOT FÖRVARVS- INKOMST PRIMARY INCOME	TUOTAN- MONTEKI- JÄTULOT FAKTOR- INKOMST FACTOR INCOME	KÄYTETTÄ- VISSÄ OLEVAT TULOT DISPONIBEL INKOMST AVAILABLE INCOME						
KAIKKI KOTITALOUDET - SAMTLIGA HUSHÄLL	100,0	100,0	100,0	100,0	100,0	100,0	100,0	100,0	100,0	100,0	100,0	
1 HENKILÖ - 1 PERSON	30,5	12,0	11,4	11,4	11,9	14,8	37,5	39,0	48,5			
2 HENKÄÄ - 2 PERSONER	25,1	19,8	21,0	20,6	20,9	23,6	82,1	83,3	93,8			
2 AIKUISTA - 2 VUXNA	22,9	18,1	19,4	19,1	19,4	21,9	83,5	84,7	95,6			
1 AIKUIINEN, 1 LAPSI - 1 VUXEN, 1 BARN	2,2	1,7	1,6	1,5	1,5	1,7	67,8	68,4	75,0			
3 HENKÄÄ - 3 PERSONER	18,4	21,8	25,5	25,4	25,3	23,4	138,2	137,3	127,1			
2 AIKUISTA, 1 LAPSI - 2 VUXNA, 1 BARN	11,3	13,3	15,6	16,1	15,9	14,1	142,7	141,2	125,1			
1 AIKUIINEN, 2 LASTA - 1 VUXEN, 2 BARN	0,9	1,0	0,7	0,6	0,6	0,8	72,9	72,1	91,6			
3 AIKUISTA - 3 VUXNA	6,3	7,4	9,2	8,7	8,7	8,5	139,2	139,3	135,6			
4 HENKÄÄ - 4 PERSONER	17,3	27,2	26,5	28,0	27,6	24,5	162,0	159,8	141,9			
2 AIKUISTA, 2 LASTA - 2 VUXNA, 2 BARN	12,1	19,1	17,0	19,2	18,9	16,6	158,6	156,1	137,0			
3 AIKUISTA, 1 LAPSI - 3 VUXNA, 1 BARN	3,0	4,7	5,3	5,2	5,2	4,6	172,8	171,6	152,8			
MUUT - ÖVRIGA	2,2	3,4	4,2	3,6	3,6	3,4	166,1	163,9	154,4			
5 HENKÄÄ - 5 PERSONER	5,8	11,5	9,8	9,8	9,6	9,0	167,6	165,2	154,1			
2 AIKUISTA, 3 LASTA - 2 VUXNA, 3 BARN	3,0	5,9	4,1	4,6	4,5	4,2	154,0	151,1	140,1			
3 AIKUISTA, 2 LASTA - 3 VUXNA, 2 BARN	1,3	2,6	2,3	2,2	2,2	2,2	167,9	166,7	161,2			
4 AIKUISTA, 1 LAPSI - 4 VUXNA, 1 BARN	1,0	2,0	2,3	2,0	2,0	1,8	195,6	193,3	174,3			
MUUT - ÖVRIGA	0,5	0,9	1,1	0,9	0,9	0,8	191,5	188,4	177,8			
6+ HENKÄÄ - 6+ PERSONER	2,9	7,7	5,7	4,8	4,7	4,8	164,1	161,5	163,7			
2 AIK., 4 LASTA - 2 VUXNA, 4+ BARN	0,8	2,1	1,0	1,2	1,1	1,1	141,5	139,1	138,9			
3 AIK., 3 LASTA - 3 VUXNA, 3+ BARN	0,6	1,5	1,0	0,8	0,8	0,8	138,8	139,0	140,4			
4 AIK., 2 LASTA - 4 VUXNA, 2+ BARN	0,8	2,0	1,6	1,4	1,3	1,4	176,8	173,5	175,8			
MUUT - ÖVRIGA	0,7	2,1	2,1	1,5	1,4	1,5	196,5	191,8	197,2			

30. KOTITALOUKSIEN TULOJEN PROSENTTIJAKAUTUMA JA SUHTEELLISET TULOTASOEROT SOSIOEKONOMISEN PÄÄRYHMÄN JA
JA KOTITALOUDEN KOON MUKAAN
PROCENTUELL FÖRDELNING AV HUSHÄLLENS INKOMSTER OCH RELATIVA SKILLNADER I INKOMSTNIVÅ ENLIGT SOCIOEKONOMISK
HUVUDGRUPP OCH HUSHÄLLETS STORLEK
PERCENTAGE DISTRIBUTION OF INCOME OF HOUSEHOLDS AND RELATIVE DIFFERENCES IN INCOME LEVEL BY SOCIO-ECONOMIC
MAIN GROUP AND SIZE OF HOUSEHOLD

SOSIOEKONOMINEN PÄÄRYHMÄ JA KOTITALOUDEN KOOK SOCIOEKONOMISK HUVUDGRUPP OCH HUSHÄLLETS STORLEK SOCIO-ECONOMIC MAIN GROUP AND SIZE OF HOUSEHOLD	PROSENTTIJAKAUTUMA PROCENTUELL FÖRDELNING PERCENTAGE DISTRIBUTION			SUHTEELLISET TULOTASOEROT PROCENTUELLA KESKIARVOSTA RELATIVA SKILLNADER I INKOMST- NIVÅN I PROCENT AV MEDELTALET RELATIVE DIFFERENCES IN INCOME LEVEL PER CENT OF MEAN VALUE					
	LUKUMÄÄRÄ - ANTAL - NUMBER	TULOT - INKOMSTER - INCOME	TULOT - INKOMSTER - INCOME	TULOT - INKOMSTER - INCOME	TULOT - INKOMSTER - INCOME	TULOT - INKOMSTER - INCOME	TULOT - INKOMSTER - INCOME	TULOT - INKOMSTER - INCOME	TULOT - INKOMSTER - INCOME
	KOTITA- LOUKSIA HUSHÄLL HOUSE- HOLDS	HENKI- LÖITÄ PERSONER PERSONS	AMMA ISSA TOIMIVIA YRKES- VERKSAMMA ECONOMIC- ALLY ACTIVE	ANSIO- TULOT FÖRÄRVS- INKOMST PRIMARY INCOME	TUOTAN- NÖNTEKI- JÄTULOT FAKTOR- INKOMST FACTOR INCOME	KÄYTETÄ- VISSÄ JÄTULOT TULOT DISPONIBEL INKOMST AVAILABLE INCOME	ANSIO- TULOT FÖRÄRVS- INKOMST PRIMARY INCOME	TUOTAN- NÖNTEKI- JÄTULOT FAKTOR- INKOMST FACTOR INCOME	KÄYTETÄ- VISSÄ JÄTULOT TULOT DISPONIBEL INKOMST AVAILABLE INCOME
KAIKKI KOTITALOUDET - SAMTLIGA HUSHÄLL	100,0	100,0	100,0	100,0	100,0	100,0	100,0	100,0	100,0
1 HENKILO - PERSON	30,5	12,0	11,4	11,4	11,9	14,8	37,5	39,0	48,5
2 HENKEÄ - PERSONER	25,1	19,8	21,0	20,6	20,9	23,6	82,1	83,3	93,8
3 HENKEÄ - PERSONER	18,4	21,8	25,5	25,4	23,3	23,4	138,2	137,3	127,1
4 HENKEÄ - PERSONER	17,3	27,2	26,5	28,0	27,6	24,5	162,0	159,8	141,9
5 HENKEÄ - PERSONER	5,8	11,5	9,8	9,8	9,6	9,0	167,6	165,2	154,1
6+ HENKEÄ - PERSONER	2,9	7,7	5,7	4,8	4,7	4,8	164,1	161,5	163,7
1. YRITTÄJÄT - FÖRETAGARE	10,3	14,8	17,4	14,0	14,1	13,3	135,7	136,1	128,7
1 HENKILO - PERSON	0,7	0,3	0,5	0,6	0,6	0,5	90,5	90,8	82,5
2 HENKEÄ - PERSONER	2,2	1,7	2,9	2,1	2,1	2,0	94,6	94,8	91,9
3 HENKEÄ - PERSONER	2,3	2,8	3,9	3,2	3,2	3,0	137,4	138,8	128,6
4 HENKEÄ - PERSONER	2,5	3,9	4,5	3,9	3,9	3,5	154,9	154,9	140,6
5 HENKEÄ - PERSONER	1,4	2,8	2,8	2,3	2,3	2,2	164,6	163,6	154,6
6+ HENKEÄ - PERSONER	1,2	3,3	2,8	1,9	1,9	2,0	157,7	155,3	164,8
2. PALKANSAAJAT - LÖNTAGARE	61,7	67,9	80,7	83,2	82,2	72,1	134,8	133,1	116,7
1 HENKILO - PERSON	13,4	5,3	10,9	10,3	10,2	8,4	76,9	76,2	62,4
2 HENKEÄ - PERSONER	14,0	11,1	17,6	17,6	17,5	15,5	125,5	124,5	110,2
3 HENKEÄ - PERSONER	14,4	17,1	21,0	21,6	21,3	18,9	149,6	148,0	131,4
4 HENKEÄ - PERSONER	14,2	22,3	21,6	23,7	23,3	20,3	167,5	164,7	143,2
5 HENKEÄ - PERSONER	4,2	8,2	6,8	7,3	7,1	6,5	174,3	171,0	155,1
6+ HENKEÄ - PERSONER	1,5	3,9	2,7	2,7	2,7	2,5	179,3	176,2	166,0
3. AMMATISSA TOIMIMATTOMAT ICKE YRKESVERKSAMMA	27,9	17,3	2,0	2,7	3,7	14,6	9,8	13,4	52,4
1 HENKILO - PERSON	16,4	6,5	-	0,5	1,0	5,9	3,0	6,4	35,8
2 HENKEÄ - PERSONER	8,9	7,0	0,6	0,9	1,3	6,1	10,3	14,7	68,4
3 HENKEÄ - PERSONER	1,7	2,0	0,6	0,7	0,7	1,4	39,4	41,7	87,4
4 HENKEÄ - PERSONER	0,6	1,0	0,4	0,4	0,4	0,7	63,3	65,7	118,5
5 HENKEÄ - PERSONER	0,2	0,5	0,2	0,2	0,2	0,3	69,5	74,5	132,4
6+ HENKEÄ - PERSONER	0,2	0,4	0,1	0,1	0,1	0,2	65,3	68,8	132,6

31. KOTITALOUKSIEN TULOJEN PROSENTTIJAKAUTUMA JA SUHTEELLISET TULOTASOEROT KOTITALOUDEN KOON JA PÄÄMIEHEN
KOULUTUSTASON MUKAAN
PROCENTUELL FÖRDELNING AV HUSHÄLLENS INKOMSTER OCH RELATIVA SKILLNADER I INKOMSTNIVÅ ENLIGT HUSHÄLLETS
STORLEK OCH HUVUDMANNENS UTBILDNINGSNIVÅ
PERCENTAGE DISTRIBUTION OF INCOME OF HOUSEHOLDS AND RELATIVE DIFFERENCES IN INCOME LEVEL BY SIZE OF
HOUSEHOLD AND LEVEL OF EDUCATION OF THE HEAD OF HOUSEHOLD

KOTITALOUDEN KOOK JA PÄÄMIEHEN KOULUTUSTASO HUSHÄLLETS STORLEK OCH HUVUDMANNENS UTBILDNINGSNIVÅ SIZE OF HOUSEHOLD AND LEVEL OF EDUCATION OF THE HEAD OF HOUSEHOLD	PROSENTTIJAKAUTUMA PROCENTUELL FÖRDELNING PERCENTAGE DISTRIBUTION			SUHTEELLISET TULOTASOEROT PROCENTUELLA KESKIARVOSTA RELATIVA SKILLNADER I INKOMST- NIVÅN I PROCENT AV MEDELTALET RELATIVE DIFFERENCES IN INCOME LEVEL PER CENT OF MEAN VALUE					
	LUKUMÄÄRÄ - ANTAL - NUMBER	TULOT - INKOMSTER - INCOME	TULOT - INKOMSTER - INCOME	TULOT - INKOMSTER - INCOME	TULOT - INKOMSTER - INCOME	TULOT - INKOMSTER - INCOME	TULOT - INKOMSTER - INCOME	TULOT - INKOMSTER - INCOME	TULOT - INKOMSTER - INCOME
	KOTITA- LOUKSIA HUSHÄLL HOUSE- HOLDS	HENKI- LÖITÄ PERSONER PERSONS	AMMATISSA TOIMIVIA YRKES- VERKSAMMA ECONOMIC- ALLY ACTIVE	ANSIO- TULOT FÖRÄRVS- INKOMST PRIMARY INCOME	TUOTAN- NÖNTEKI- JÄTULOT FAKTOR- INKOMST FACTOR INCOME	KÄYTETÄ- VISSÄ JÄTULOT TULOT DISPONIBEL INKOMST AVAILABLE INCOME	ANSIO- TULOT FÖRÄRVS- INKOMST PRIMARY INCOME	TUOTAN- NÖNTEKI- JÄTULOT FAKTOR- INKOMST FACTOR INCOME	KÄYTETÄ- VISSÄ JÄTULOT TULOT DISPONIBEL INKOMST AVAILABLE INCOME
KAIKKI KOTITALOUDET - SAMTLIGA HUSHÄLL	100,0	100,0	100,0	100,0	100,0	100,0	100,0	100,0	100,0
ENINT. PERUSASTE - HÖGST GRUNDTADIET	57,4	55,3	51,9	45,4	45,7	51,1	79,2	79,6	89,2
KESKIASTE - MELLANSTADIUM	31,7	33,4	36,0	36,3	36,1	34,0	114,5	113,8	107,1
KORKEA-ASTE - HÖGSTADIUM	10,9	11,3	12,0	18,3	18,2	14,9	167,3	166,8	136,2
1 HENKILO - 1 PERSON	30,5	12,0	11,4	11,4	11,9	14,8	37,5	39,0	48,5
ENINT. PERUSASTE - HÖGST GRUNDTADIET	18,7	7,4	4,9	4,4	4,8	8,0	23,5	25,5	42,8
KESKIASTE - MELLANSTADIUM	8,5	3,4	4,6	4,5	4,5	4,4	52,5	53,3	52,1
KORKEA-ASTE - HÖGSTADIUM	3,2	1,3	1,9	2,5	2,6	2,3	78,8	80,1	72,5
2 HENKEÄ - 2 PERSONER	25,1	19,8	21,0	20,6	20,9	23,6	82,1	83,3	93,8
ENINT. PERUSASTE - HÖGST GRUNDTADIET	15,9	12,5	11,3	9,9	10,1	13,1	62,4	63,8	82,8
KESKIASTE - MELLANSTADIUM	6,9	5,4	7,3	7,1	7,1	7,3	102,9	103,5	105,5
KORKEA-ASTE - HÖGSTADIUM	2,4	1,9	2,5	3,6	3,7	3,2	153,6	155,5	133,7
3 HENKEÄ - 3 PERSONER	18,4	21,8	25,5	25,4	25,3	23,4	138,2	137,3	127,1
ENINT. PERUSASTE - HÖGST GRUNDTADIET	9,6	11,3	13,2	11,8	11,8	11,5	123,1	123,0	119,9
KESKIASTE - MELLANSTADIUM	6,9	8,2	9,7	9,8	9,7	8,9	141,6	139,9	128,8
KORKEA-ASTE - HÖGSTADIUM	1,9	2,3	2,6	3,8	3,8	3,0	201,2	199,0	157,1
4 HENKEÄ - 4 PERSONER	17,3	27,2	26,5	28,0	27,6	24,5	162,0	159,8	141,9
ENINT. PERUSASTE - HÖGST GRUNDTADIET	8,1	12,8	13,0	11,6	11,4	10,7	142,7	140,7	132,5
KESKIASTE - MELLANSTADIUM	6,8	10,7	10,0	10,7	10,6	9,4	158,8	156,7	139,5
KORKEA-ASTE - HÖGSTADIUM	2,4	3,8	3,5	5,7	5,6	4,3	236,0	233,1	180,7
5 HENKEÄ - 5 PERSONER	5,8	11,5	9,8	9,8	9,6	9,0	167,6	165,2	154,1
ENINT. PERUSASTE - HÖGST GRUNDTADIET	3,2	6,3	5,6	4,8	4,7	4,7	152,0	149,9	149,0
KESKIASTE - MELLANSTADIUM	1,9	3,7	3,0	3,0	3,0	2,7	159,4	156,6	145,6
KORKEA-ASTE - HÖGSTADIUM	0,8	1,5	1,2	1,9	1,9	1,5	251,2	248,2	195,1
6+ HENKEÄ - 6+ PERSONER	2,9	7,7	5,7	4,8	4,7	4,8	164,1	161,5	163,7
ENINT. PERUSASTE - HÖGST GRUNDTADIET	1,9	5,0	3,9	2,9	2,8	3,1	153,7	150,5	161,2
KESKIASTE - MELLANSTADIUM	0,8	2,0	1,4	1,2	1,2	1,2	158,9	157,5	154,0
KORKEA-ASTE - HÖGSTADIUM	0,3	0,6	0,4	0,7	0,6	0,5	258,9	256,5	212,1

**KOTITALOUDEN JÄSENTÄ KOHTI LASKETUT
TAULUKOT**

Sivut: 72–79

Taulukoiden sisältö:

- 32 – 40 Kotitalouden jäsentä kohti laskettu tulotaso ja suhteelliset tulotasoerot
- 41 Kotitalouksien tulot desiiliryhmittäin
- 42 Kotitalouksien lukumäärä desiiliryhmissä

TABELLER BERÄKNADE PER HUSHÅLLSMEDLEM

Sid.: 72–79

Tabellernas innehåll:

- 32 – 40 Inkomstnivå och relativa skillnader i inkomstnivå per hushållsmedlem
- 41 Hushållens inkomster i decilgrupper
- 42 Hushållens antal i decilgrupper

32. KOTITALOUDEN JÄSENTÄ KOHTI LASKETTU TULOTASO JA SUHTEELLISET TULOTASOEROT SOSIOEKONOMISEN ASEMAN MUKAAN
INKOMSTNIVÅ OCH RELATIVA SKILLNADER I INKOMSTNIVÅ PER HUSHÅLLSLEDLEM ENLIGT SOCIOEKONOMIC STÄLLNING
INCOME LEVEL AND RELATIVE DIFFERENCES IN INCOME LEVEL PER MEMBER OF HOUSEHOLD BY SOCIO-ECONOMIC GROUP

KOTITALOUDEN SOSIOEKONOMINEN ASEMA HUSHÄLLETS SOCIOEKONOMISKA STÄLLNING SOCIO-ECONOMIC GROUP OF HOUSEHOLD	TULOTASO - INKOMSTNIVÅ - INCOME LEVEL, 1000 MK						SUHTEELLISET TULOTASOEROT PROSENTTEINA KESKIARVOSTA RELATIVA SKILLNADER I INKOMST NIVÅN I PROCENT AV MEDELTALET RELATIVE DIFFERENCES IN INCOME LEVEL PER CENT OF MEAN VALUE		
	ANSIOTULOT FÖRVÄRVSINKOMST PRIMARY INCOME		TUOTANNONTEKIJÄ- TULOT FAKTORINKOMST FACTOR INCOME		KÄYTETTÄVISSÄ OLEVAT TULOT DISPONIBEL INKOMST AVAILABLE INCOME		ANSIO- TULOT FÖRVÄRVS- INKOMST PRIMARY INCOME	TUOTAN- NONTEKI- JÄTULOT FAKTOR- INKOMST FACTOR INCOME	KÄYTETTÄ- VISSÄ OLEVAT TULOT DISPONIBEL INKOMST AVAILABLE INCOME
	KESKI- ARVO MEDELTA MEAN	MEDI- AANI MEDIAN	KESKI- ARVO MEDELTA MEAN	MEDI- AANI MEDIAN	KESKI- ARVO MEDELTA MEAN	MEDI- AANI MEDIAN			
KAIKKI KOTITALOUDET - SAMTLIGA HUSHÅLL	21,1	19,5	22,0	20,2	20,2	19,9	100,0	100,0	100,0
1. YRITTÄJÄT - FÖRETAGARE	20,0	17,5	20,9	18,3	18,1	17,4	94,8	95,1	89,9
11. MAATALOUSYRITTÄJÄT JORDBRUKSFÖRETAGARE	17,1	14,9	17,8	15,8	17,5	16,8	81,0	81,0	86,5
12. MUUT YRITTÄJÄT - ÖVRIGA FÖRETAGARE	26,2	24,6	27,4	25,9	19,6	19,1	124,2	124,9	97,0
2. PALKANSAAJAT - LÖNTAGARE	25,9	26,4	26,6	26,9	21,4	22,1	122,5	121,0	106,1
21. YLEMÄN KAND. ASTEEN KOULUTUKSEN SAANEET TOIMIHENKILÖT - TJÄNSTEMÄN MED UTBILDNING PÅ HÖGRE KANDIDATNIVÅ	40,9	42,8	42,2	44,4	28,9	30,9	193,7	192,3	143,2
22. AMMATILLISEN KOULUTUKSEN SAANEET JA VASTAAVAT TOIMIHENKILÖT - YRKES- UTBILDADE TJÄNSTEMÄN OCH MOTSVARANDE	29,6	30,2	30,5	31,1	23,3	24,5	140,3	138,8	115,7
23. MUUT TOIMIHENKILÖT ÖVRIGA TJÄNSTEMÄN	25,4	26,5	26,2	27,0	22,2	23,0	120,1	119,3	110,3
24. MAA- JA METSÄTALOUSYÖNTEKIJÄT JORD- OCH SKOGBRUKSARBETARE	15,1	15,7	15,4	16,2	14,4	16,4	71,4	70,3	71,3
25. TEOLLISUUDEN JA RAKENNUSTOIMINNAN YÖNTEKIJÄT - ARBETARE INOM INDUSTRI OCH BYGNADSVÄRSAMHET	22,5	22,8	23,0	23,1	19,3	20,1	106,7	104,8	95,9
26. PALVELUALOJEN YÖNTEKIJÄT ARBETARE INOM SERVICEBRANCHER	22,6	23,4	23,2	24,0	19,9	20,6	107,2	105,8	98,9
3. AMMATISSA TOIMIMATTOMAT ICKE YRKESVERKSAMMA	3,3	0,2	4,7	2,1	17,1	16,7	15,8	21,6	84,7
31. ANSIOLÄÄKKEENSAAJAT FÖRVÄRVPENSIONSTAGARE	3,5	0,1	5,1	2,2	18,8	20,2	16,5	23,2	93,4
32. KANSANLÄÄKKEEN TAI SOSIAALIAVUSTUS- TEN VARASSA ELÄVÄT - PERSONER SOM LEVER PÅ POLKPPENSION ELLER SOCIAL- BIDRAG	2,1	0,1	3,2	1,2	14,8	15,4	10,0	14,4	73,6
33. MUUT AMMATISSA TOIMIMATTOMAT ÖVRIGA ICKE YRKESVERKSAMMA	11,6	7,4	14,0	8,1	17,4	10,9	54,8	64,0	86,4

33. KOTITALOUDEN JÄSENTÄ KOHTI LASKETTU TULOTASO JA SUHTEELLISET TULOTASOEROT KOTITALOUDEN KOON JA RAKENTEEN MUKAAN
INKOMSTNIVÅ OCH RELATIVA SKILLNADER I INKOMSTNIVÅ PER HUSHÅLLSLEDLEM ENLIGT HUSHÄLLETS STORLEK OCH SAMMANSÄTTNING
INCOME LEVEL AND RELATIVE DIFFERENCES IN INCOME LEVEL PER MEMBER OF HOUSEHOLD BY SIZE AND STRUCTURE OF HOUSEHOLD

KOTITALOUDEN KOON JA RAKENNE HUSHÄLLETS STORLEK OCH SAMMANSÄTTNING SIZE AND STRUCTURE OF HOUSEHOLD	TULOTASO - INKOMSTNIVÅ - INCOME LEVEL, 1000 MK						SUHTEELLISET TULOTASOEROT PROSENTTEINA KESKIARVOSTA RELATIVA SKILLNADER I INKOMST NIVÅN I PROCENT AV MEDELTALET RELATIVE DIFFERENCES IN INCOME LEVEL PER CENT OF MEAN VALUE		
	ANSIOTULOT FÖRVÄRVSINKOMST PRIMARY INCOME		TUOTANNONTEKIJÄ- TULOT FAKTORINKOMST FACTOR INCOME		KÄYTETTÄVISSÄ OLEVAT TULOT DISPONIBEL INKOMST AVAILABLE INCOME		ANSIO- TULOT FÖRVÄRVS- INKOMST PRIMARY INCOME	TUOTAN- NONTEKI- JÄTULOT FAKTOR- INKOMST FACTOR INCOME	KÄYTETTÄ- VISSÄ OLEVAT TULOT DISPONIBEL INKOMST AVAILABLE INCOME
	KESKI- ARVO MEDELTA MEAN	MEDI- AANI MEDIAN	KESKI- ARVO MEDELTA MEAN	MEDI- AANI MEDIAN	KESKI- ARVO MEDELTA MEAN	MEDI- AANI MEDIAN			
KAIKKI KOTITALOUDET - SAMTLIGA HUSHÅLL	21,1	19,5	22,0	20,2	20,2	19,9	100,0	100,0	100,0
1 HENKILÖ - 1 PERSON	20,1	7,8	21,7	10,5	24,8	22,2	95,0	98,9	123,0
2 HENKEÄ - 2 PERSONER	22,0	20,2	23,2	20,9	24,0	22,4	104,1	105,6	118,9
2 AIKUISTA - 2 VUXNA	22,4	20,9	23,6	21,6	24,4	22,9	105,8	107,4	121,2
1 AIKUISEN, 1 LAPSI - 1 VUXEN, 1 BARN	18,2	17,2	19,0	17,9	19,2	18,3	85,9	86,8	95,0
3 HENKEÄ - 3 PERSONER	24,7	24,2	25,5	24,6	21,7	21,0	116,8	116,0	107,4
2 AIKUISTA, 1 LAPSI - 2 VUXNA, 1 BARN	25,5	24,6	26,2	25,1	21,3	20,7	120,6	119,3	105,7
1 AIKUISEN, 2 LASTA - 1 VUXEN, 2 BARN	13,0	13,6	13,4	13,7	15,6	15,8	61,6	61,0	77,4
3 AIKUISTA - 3 VUXNA	24,8	24,7	25,8	25,4	23,1	22,5	117,6	117,7	114,6
4 HENKEÄ - 4 PERSONER	21,7	20,2	22,2	20,6	18,1	17,3	102,7	101,3	90,0
2 AIKUISTA, 2 LASTA - 2 VUXNA, 2 BARN	21,2	19,8	21,7	20,2	17,5	16,7	100,5	99,0	86,9
3 AIKUISTA, 1 LAPSI - 3 VUXNA, 1 BARN	23,1	21,8	23,9	22,3	19,5	18,8	109,6	108,8	96,8
MUUT - ÖVRIGA	22,2	20,2	22,8	21,0	19,7	20,2	105,3	103,9	97,9
5 HENKEÄ - 5 PERSONER	18,0	17,1	18,4	17,4	15,8	15,1	85,0	83,8	78,1
2 AIKUISTA, 3 LASTA - 2 VUXNA, 3 BARN	16,5	15,4	16,8	15,5	14,3	14,0	78,1	76,6	71,1
3 AIKUISTA, 2 LASTA - 3 VUXNA, 2 BARN	18,0	16,5	18,6	17,0	16,5	15,4	85,1	84,5	81,8
4 AIKUISTA, 1 LAPSI - 4 VUXNA, 1 BARN	21,0	20,3	21,5	20,7	17,8	18,1	99,2	98,0	88,4
MUUT - ÖVRIGA	20,5	21,6	21,0	22,4	18,2	20,6	97,1	95,6	90,2
6+ HENKEÄ - 6+ PERSONER	13,2	12,5	13,5	13,0	12,6	13,2	62,6	61,6	62,4
2 AIK., 4+ LASTA - 2 VUXNA, 4+ BARN	11,6	10,0	11,8	10,0	10,9	10,5	54,8	53,9	53,8
3 AIK., 3+ LASTA - 3 VUXNA, 3+ BARN	11,4	12,3	11,8	12,6	11,0	12,5	53,9	53,9	54,4
4 AIK., 2+ LASTA - 4 VUXNA, 2+ BARN	14,7	16,0	15,0	15,9	14,0	14,6	69,8	68,5	69,4
MUUT - ÖVRIGA	14,8	15,7	15,0	15,9	14,2	15,9	70,2	68,5	70,4

34. KOTITALOUDEN JÄSENTÄ KOHTI LASKETTU TULOTASO JA SUHTEELLISET TULOTASOEROT KOTITALOUDEN SOSIOEKONOMISEN PÄÄRYHMÄN JA KOKO HUSHÄLLETS SOCIOEKONOMISKA INKOMSTNIVÅ OCH RELATIVA SKILLNADER I INKOMSTNIVÅ PER HUSHÄLLSLEDEN ENLIGT HUSHÄLLETS SOCIOEKONOMISKA HUVUDGRUPP OCH STORLEK
INCOME LEVEL AND RELATIVE DIFFERENCES IN INCOME LEVEL PER MEMBER OF HOUSEHOLD BY SOCIO-ECONOMIC MAIN GROUP AND SIZE OF HOUSEHOLD

KOTITALOUDEN SOSIOEKONOMINEN PÄÄRYHMÄ JA KOKO HUSHÄLLETS SOCIOEKONOMISKA HUVUDGRUPP OCH STORLEK SOCIO-ECONOMIC MAIN GROUP AND SIZE OF HOUSEHOLD	TULOTASO - INKOMSTNIVÅ - INCOME LEVEL, 1000 MK						SUHTEELLISET TULOTASOEROT PROSENTTEINA KESKIARVOSTA RELATIVA SKILLNADER I INKOMSTNIVÅN I PROCENT AV MEDELTALET RELATIVE DIFFERENCES IN INCOME LEVEL PER CENT OF MEAN VALUE		
	ANSIOTULOT FÖRVARVSINKOMST PRIMARY INCOME		TUOTANNONTEKIJÄTULOT FAKTORINKOMST FACTOR INCOME		KÄYTETTÄVISSÄ OLEVAT TULOT DISPONIBEL INKOMST AVAILABLE INCOME		ANSIO-TULOT FÖRVARVS-INKOMST PRIMARY INCOME	TUOTANNONTEKIJÄTULOT FAKTOR-INKOMST FACTOR INCOME	KÄYTETTÄVISSÄ OLEVAT TULOT DISPONIBEL INKOMST AVAILABLE INCOME
	KESKI-ARVO MEDELTALET MEAN	MEDI-ÅANI MEDIAN MEDIAN	KESKI-ARVO MEDELTALET MEAN	MEDI-ÅANI MEDIAN MEDIAN	KESKI-ARVO MEDELTALET MEAN	MEDI-ÅANI MEDIAN MEDIAN			
KAIKKI KOTITALOUDET - SAMTLIGA HUSHÄLL	21,1	19,5	22,0	20,2	20,2	19,9	100,0	100,0	100,0
1 HENKILÖ - PERSON	20,1	7,8	21,7	10,5	24,8	22,2	95,0	98,9	123,0
2 HENKÄ - PERSONER	22,0	20,2	23,2	20,9	24,0	22,4	104,1	105,6	118,9
3 HENKÄ - PERSONER	24,7	24,2	25,5	24,6	21,7	21,0	116,1	116,0	107,4
4 HENKÄ - PERSONER	21,7	20,2	22,2	20,6	18,1	17,3	102,7	101,3	90,0
5 HENKÄ - PERSONER	18,0	17,1	18,4	17,4	15,8	15,1	85,0	83,8	78,1
6+ HENKÄ - PERSONER	13,2	12,5	13,5	13,0	12,6	13,2	62,6	61,6	62,4
1. YRITTÄJÄT - FÖRETAGARE	20,0	17,5	20,9	18,3	18,1	17,4	94,8	95,1	89,9
1 HENKILÖ - PERSON	48,5	20,7	50,5	20,7	42,2	23,0	229,5	230,1	209,2
2 HENKÄ - PERSONER	25,3	19,1	26,9	20,8	23,5	20,5	119,9	122,8	116,5
3 HENKÄ - PERSONER	24,5	21,0	25,8	21,7	21,9	19,6	116,1	117,3	108,7
4 HENKÄ - PERSONER	20,7	17,6	21,6	18,5	18,0	16,8	98,2	98,2	89,1
5 HENKÄ - PERSONER	17,6	14,4	18,2	14,5	15,8	14,0	83,5	83,0	78,4
6+ HENKÄ - PERSONER	12,5	12,3	12,8	12,8	12,4	13,4	59,0	58,1	61,6
1. PALKANSAAJAT - LÖNTAGARE	25,9	26,4	26,6	26,9	21,4	22,1	122,5	121,0	106,1
1 HENKILÖ - PERSON	41,2	39,2	42,4	39,9	31,9	30,5	194,9	193,3	158,2
2 HENKÄ - PERSONER	33,6	31,3	34,6	32,1	28,2	26,7	159,1	157,8	139,7
3 HENKÄ - PERSONER	26,7	25,6	27,5	26,0	22,4	21,5	126,5	125,1	111,1
4 HENKÄ - PERSONER	22,4	20,9	22,9	21,3	18,3	17,4	106,2	104,4	90,8
5 HENKÄ - PERSONER	18,7	18,2	19,0	18,4	15,9	15,3	88,4	86,7	78,7
6+ HENKÄ - PERSONER	14,7	14,4	15,0	14,8	13,0	13,2	69,4	68,2	64,3
3. AMMATISSA TOIMIMATTOMAT ICKE YRKESVERKSAMMA	3,3	0,2	4,7	2,1	17,1	16,7	15,8	21,6	84,7
1 HENKILÖ - PERSON	1,6	0,1	3,6	2,0	18,3	17,4	7,7	16,2	90,7
2 HENKÄ - PERSONER	2,7	0,3	4,1	1,8	17,5	15,9	13,0	18,6	86,7
3 HENKÄ - PERSONER	7,0	3,3	7,7	3,8	14,9	14,5	33,3	35,3	73,9
4 HENKÄ - PERSONER	8,5	5,5	9,1	5,9	15,2	13,9	40,1	41,6	75,1
5 HENKÄ - PERSONER	7,4	4,4	8,3	4,4	13,5	12,7	35,2	37,8	67,1
6+ HENKÄ - PERSONER	5,6	..	5,8	..	10,2	..	26,5	26,3	50,6

35. KOTITALOUDEN JÄSENTÄ KOHTI LASKETTU TULOTASO JA SUHTEELLISET TULOTASOEROT KOTITALOUDEN SOSIOEKONOMISEN PÄÄRYHMÄN JA AMMATISSA TOIMIVIEN JÄSENTEN LUKUNÄÄRÄN MUKAAN INKOMSTNIVÅ OCH RELATIVA SKILLNADER I INKOMSTNIVÅ PER HUSHÄLLSLEDEN ENLIGT HUSHÄLLETS SOCIOEKONOMISKA HUVUDGRUPP OCH ANTAL YRKESVERKSAMMA MEDLEMMAR
INCOME LEVEL AND RELATIVE DIFFERENCES IN INCOME LEVEL PER MEMBER OF HOUSEHOLD BY SOCIO-ECONOMIC MAIN GROUP AND NUMBER OF ECONOMICALLY ACTIVE MEMBERS OF HOUSEHOLD

KOTITALOUDEN SOSIOEKONOMINEN PÄÄRYHMÄ JA AMMATISSA TOIMIVIEN LUKUNÄÄRÄ HUSHÄLLETS SOCIOEKONOMISKA HUVUDGRUPP OCH ANTAL YRKESVERKSAMMA MEDLEMMAR SOCIO-ECONOMIC MAIN GROUP OF HOUSEHOLD AND NUMBER OF ECONOMICALLY ACTIVE	TULOTASO - INKOMSTNIVÅ - INCOME LEVEL, 1000 MK						SUHTEELLISET TULOTASOEROT PROSENTTEINA KESKIARVOSTA RELATIVA SKILLNADER I INKOMSTNIVÅN I PROCENT AV MEDELTALET RELATIVE DIFFERENCES IN INCOME LEVEL PER CENT OF MEAN VALUE		
	ANSIOTULOT FÖRVARVSINKOMST PRIMARY INCOME		TUOTANNONTEKIJÄTULOT FAKTORINKOMST FACTOR INCOME		KÄYTETTÄVISSÄ OLEVAT TULOT DISPONIBEL INKOMST AVAILABLE INCOME		ANSIO-TULOT FÖRVARVS-INKOMST PRIMARY INCOME	TUOTANNONTEKIJÄTULOT FAKTOR-INKOMST FACTOR INCOME	KÄYTETTÄVISSÄ OLEVAT TULOT DISPONIBEL INKOMST AVAILABLE INCOME
	KESKI-ARVO MEDELTALET MEAN	MEDI-ÅANI MEDIAN MEDIAN	KESKI-ARVO MEDELTALET MEAN	MEDI-ÅANI MEDIAN MEDIAN	KESKI-ARVO MEDELTALET MEAN	MEDI-ÅANI MEDIAN MEDIAN			
KAIKKI KOTITALOUDET - SAMTLIGA HUSHÄLL	21,1	19,5	22,0	20,2	20,2	19,9	100,0	100,0	100,0
EI AMMATISSA TOIMIVIA INGA YRKESVERKSAMMA	1,8	0,1	3,3	1,8	17,0	16,6	8,6	15,1	84,2
1 AMMATISSA TOIMIVIA - YRKESVERKSAM	21,9	22,5	22,7	23,3	20,2	21,8	103,5	103,3	100,2
2 AMMATISSA TOIMIVIA - YRKESVERKSAMMA	26,0	25,9	26,6	26,5	21,1	21,1	122,9	121,4	104,5
3+ AMMATISSA TOIMIVIA - YRKESVERKSAMMA	24,9	25,4	25,5	26,0	20,5	21,5	118,1	116,1	101,7
1. YRITTÄJÄT - FÖRETAGARE	20,0	17,5	20,9	18,3	18,1	17,4	94,8	95,1	89,9
1 AMMATISSA TOIMIVIA - YRKESVERKSAM	19,4	12,0	20,4	13,1	19,5	16,5	91,6	92,9	96,7
2 AMMATISSA TOIMIVIA - YRKESVERKSAMMA	20,0	18,1	20,9	18,8	17,8	17,4	94,6	95,2	88,2
3+ AMMATISSA TOIMIVIA - YRKESVERKSAMMA	20,5	20,4	21,1	21,2	18,0	18,5	97,0	96,2	89,3
2. PALKANSAAJAT - LÖNTAGARE	25,9	26,4	26,6	26,9	21,4	22,1	122,5	121,0	106,1
1 AMMATISSA TOIMIVIA - YRKESVERKSAM	22,9	24,0	23,7	24,9	20,5	22,6	108,6	108,1	101,7
2 AMMATISSA TOIMIVIA - YRKESVERKSAMMA	27,3	27,1	27,0	27,6	21,8	21,7	129,4	127,4	108,1
3+ AMMATISSA TOIMIVIA - YRKESVERKSAMMA	28,1	28,9	28,6	29,6	22,2	22,9	133,2	130,4	110,2
3. AMMATISSA TOIMIMATTOMAT ICKE YRKESVERKSAMMA	3,3	0,2	4,7	2,1	17,1	16,7	15,8	21,6	84,7
EI AMMATISSA TOIMIVIA INGA YRKESVERKSAMMA	1,8	0,1	3,3	1,8	17,0	16,6	8,6	15,1	84,2
1 AMMATISSA TOIMIVIA - YRKESVERKSAM	11,5	8,0	12,4	9,0	17,4	17,8	54,6	56,6	86,2
2 AMMATISSA TOIMIVIA - YRKESVERKSAMMA	15,6	..	16,2	..	18,1	..	74,0	74,0	89,7
3+ AMMATISSA TOIMIVIA - YRKESVERKSAMMA	16,0	..	16,3	..	19,7	..	75,7	74,3	97,9

36. KOTITALOUDEN JÄSENTÄ KOHTI LASKETTU TULOTASO JA SUHTEELLISET TULOTASOEROT KOTITALOUDEN SOSIOEKONOMISEN PÄÄRYHMÄN, KUNTAMUODON JA SUURALUEEN MUKAAN
 INKOMSTNIVÅ OCH RELATIVA SKILLNADER I INKOMSTNIVÅ PER HUSHÅLLSLEDLEM ENLIGT HUSHÅLLETS SOCIOEKONOMISKA HUVUDGRUPP, KOMMUNTYP OCH STOROMRÅDE
 INCOME LEVEL AND RELATIVE DIFFERENCES IN INCOME LEVEL PER MEMBER OF HOUSEHOLD BY SOCIO-ECONOMIC MAIN GROUP OF HOUSEHOLD, TYPE OF MUNICIPALITY AND REGION

KOTITALOUDEN SOSIOEKONOMINEN PÄÄRYHMÄ, KUNTAMUOTO JA SUURALUE HUSHÅLLETS SOCIOEKONOMISKA HUVUDGRUPP, KOMMUNTYP OCH STOROMRÅDE SOCIO-ECONOMIC MAIN GROUP OF HOUSEHOLD, TYPE OF MUNICIPALITY AND REGION	TULOTASO - INKOMSTNIVÅ - INCOME LEVEL, 1000 MK						SUHTEELLISET TULOTASOEROT PROSENTTEINA KESKIARVOSTA RELATIVA SKILLNADER I INKOMSTNIVÅN I PROCENT AV MEDELTALET RELATIVE DIFFERENCES IN INCOME LEVEL PER CENT OF MEAN VALUE			
	ANSIOTULOT FÖRVÄRVSINKOMST PRIMARY INCOME		TUOTANNONTEKIJÄ- TULOT FAKTORINKOMST FACTOR INCOME		KÄYTETTÄVISSÄ OLEVAT TULOT DISPONIBEL INKOMST AVAILABLE INCOME		ANSIO- TULOT FÖRVÄRVS- INKOMST PRIMARY INCOME	TUOTAN- NONTEKI- JÄTULOT FAKTOR- INKOMST FACTOR INCOME	KÄYTETTÄ- VISSÄ OLEVAT TULOT DISPONIBEL INKOMST AVAILABLE INCOME	
	KESKI- ARVO MEDELTALET MEAN	MEDI- AANI MEDIAN MEDIAN	KESKI- ARVO MEDELTALET MEAN	MEDI- AANI MEDIAN MEDIAN	KESKI- ARVO MEDELTALET MEAN	MEDI- AANI MEDIAN MEDIAN				
KAIKKI KOTITALOUDET - SAMTLIGA HUSHÅLL	21,1	19,5	22,0	20,2	20,2	19,9	100,0	100,0	100,0	
KAUPUNGIT - STÄDER	23,3	21,8	24,3	22,4	21,7	21,4	110,5	110,8	107,5	
Helsinki - Helsingfors	28,2	26,3	29,6	27,1	25,3	25,1	133,3	134,6	129,3	
MUU ETELÄ-SUOMI - ÖVR. SÖDRA FINLAND	23,3	21,9	24,3	22,5	21,6	21,4	110,2	110,5	107,3	
VÄLI-SUOMI - MELLERSTA FINLAND	20,7	19,0	21,5	19,6	19,7	19,4	97,9	97,8	97,5	
POHJOIS-SUOMI - NORRA FINLAND	21,0	19,5	21,6	19,8	19,9	19,8	99,2	98,4	98,7	
MUUT KUNNAT - ÖVRIGA KOMMUNER	17,9	16,0	18,5	16,7	18,0	17,6	84,7	84,3	89,1	
ETELÄ-SUOMI - SÖDRA FINLAND	19,6	18,5	20,3	19,2	19,0	18,6	92,7	92,4	94,1	
VÄLI-SUOMI - MELLERSTA FINLAND	16,7	13,4	17,3	13,8	17,4	16,8	79,0	78,7	86,1	
POHJOIS-SUOMI - NORRA FINLAND	16,4	15,8	16,8	16,4	16,8	16,9	77,7	76,7	83,3	
1. YRITTÄJÄT - FÖRETAGARE	20,0	17,5	20,9	18,3	18,1	17,4	94,8	95,1	89,9	
KAUPUNGIT - STÄDER	25,8	21,0	27,1	22,2	21,0	19,1	122,1	123,3	103,9	
Helsinki - Helsingfors	34,3	..	36,3	..	23,6	..	162,3	165,3	116,8	
MUU ETELÄ-SUOMI - ÖVR. SÖDRA FINLAND	26,9	20,7	28,1	22,1	21,9	18,5	127,2	128,1	108,7	
VÄLI-SUOMI - MELLERSTA FINLAND	23,0	19,1	24,3	21,0	19,6	18,0	109,0	110,6	97,1	
POHJOIS-SUOMI - NORRA FINLAND	20,4	..	21,2	..	17,3	..	96,5	96,4	85,7	
MUUT KUNNAT - ÖVRIGA KOMMUNER	18,0	16,3	18,7	17,0	17,2	17,1	85,4	85,4	85,1	
ETELÄ-SUOMI - SÖDRA FINLAND	19,8	18,5	20,6	18,7	17,8	18,0	93,6	93,9	88,5	
VÄLI-SUOMI - MELLERSTA FINLAND	17,2	15,2	17,8	15,7	16,9	16,6	81,4	81,3	83,8	
POHJOIS-SUOMI - NORRA FINLAND	16,5	14,8	16,9	16,0	16,3	16,4	77,9	77,2	81,0	
2. PALKANSAAJAT - LÖNTAGARE	25,9	26,4	26,6	26,9	21,4	22,1	122,5	121,0	106,1	
KAUPUNGIT - STÄDER	27,7	28,0	28,5	28,5	22,5	23,2	131,2	129,8	111,7	
Helsinki - Helsingfors	34,1	33,6	35,2	34,8	26,5	27,1	161,4	160,1	131,6	
MUU ETELÄ-SUOMI - ÖVR. SÖDRA FINLAND	27,4	27,9	28,2	28,5	22,4	23,3	129,6	128,3	111,2	
VÄLI-SUOMI - MELLERSTA FINLAND	24,8	25,2	25,4	26,2	20,5	20,8	117,2	117,2	101,8	
POHJOIS-SUOMI - NORRA FINLAND	24,4	25,1	24,9	25,7	20,2	21,1	115,5	113,5	100,0	
MUUT KUNNAT - ÖVRIGA KOMMUNER	22,2	22,8	22,7	23,3	19,1	20,1	105,3	103,4	94,9	
ETELÄ-SUOMI - SÖDRA FINLAND	24,1	25,2	24,6	25,8	20,4	21,5	114,2	112,2	101,1	
VÄLI-SUOMI - MELLERSTA FINLAND	20,8	21,2	21,3	21,7	18,2	18,7	98,6	96,8	90,0	
POHJOIS-SUOMI - NORRA FINLAND	20,2	21,0	20,6	21,7	17,8	18,7	95,4	93,7	88,3	
3. AMMATISSA TOIMIMATTOMAT ICKE YRKESVERKSAMMA	3,3	0,2	4,7	2,1	17,1	16,7	15,8	21,6	84,7	
KAUPUNGIT - STÄDER	3,1	0,1	4,8	2,2	18,2	18,1	14,5	21,8	90,1	
Helsinki - Helsingfors	3,4	..	4,0	..	20,5	20,8	16,0	27,3	101,8	
MUU ETELÄ-SUOMI - ÖVR. SÖDRA FINLAND	2,7	0,1	4,5	2,2	17,9	17,8	13,0	20,6	88,7	
VÄLI-SUOMI - MELLERSTA FINLAND	3,3	0,1	4,4	1,8	16,3	17,4	15,6	19,8	80,7	
POHJOIS-SUOMI - NORRA FINLAND	3,8	0,2	5,0	2,3	19,7	16,1	18,2	22,6	97,6	
MUUT KUNNAT - ÖVRIGA KOMMUNER	3,7	0,5	4,7	1,6	15,5	14,7	17,6	21,3	76,8	
ETELÄ-SUOMI - SÖDRA FINLAND	3,0	0,3	4,3	1,4	15,6	15,1	14,4	19,7	77,2	
VÄLI-SUOMI - MELLERSTA FINLAND	4,1	0,6	5,0	1,8	16,0	14,6	19,3	22,7	79,1	
POHJOIS-SUOMI - NORRA FINLAND	4,5	1,2	4,9	2,2	14,3	13,8	21,1	22,2	71,0	

37. KOTITALOUDEN JÄSENTÄ KOHTI LASKETTU TULOTASO DESIILIRYHMITTÄIN. DESIILIRYHMÄT ON MUODOSTETTU KOTITALOUDEN JÄSENTÄ KOHTI KÄYTETTÄVISSÄ OLEVIA TULOJA MUKAAN
 INKOMSTNIVÅ PER HUSHÅLLSLEDLEM I DECILGRUPPER ENLIGT DISPONIBEL INKOMST PER HUSHÅLLSLEDLEM
 INCOME LEVEL PER MEMBER OF HOUSEHOLD IN DECILE GROUPS ORDERED BY AVAILABLE INCOME PER MEMBER OF HOUSEHOLD

DESIILIRYHMÄT DECILGRUPPER DECILE GROUPS	DESIILI, MK DECIL, MK DECILE, MK	ANSIOTULOT FÖRVÄRVSINKOMST PRIMARY INCOME	TUOTANNON- TEKIJÄTULOT FAKTORINKOMST FACTOR INCOME	KÄYTETTÄVISSÄ OLEVAT TULOT DISPONIBEL INKOMST AVAILABLE INCOME
KESKIAARVO - MEDELTALET - MEAN, 1000 MK				
KAIKKI KOTITALOUDET SAMTLIGA HUSHÅLL		21,0	21,8	20,1
I	11761	7,1	7,4	9,1
II	14163	10,8	11,2	12,8
III	16076	13,3	13,8	14,9
IV	17847	16,0	16,5	16,7
V	19940	18,7	19,3	18,6
VI	22198	21,5	22,3	20,7
VII	25208	25,8	26,7	23,2
VIII	29209	30,4	31,5	26,6
IX	34739	36,3	37,6	31,2
X	..	53,2	56,3	43,4

38. KOTITALOUDEN JÄSENÄ KOHTI LASKETTU TULOTASO JA SUHTEELLISET TULOTASOEROT KOTITALOUDEN SOSIOEKONOMISEN PÄÄRYHMÄN MUKAAN LÄÄNEITTÄIN
 INKOMSTNIVÅ OCH RELATIVA SKILLNADER I INKOMSTNIVÅ PER HUSHÅLLSLEDLEM ENLIGT HUSHÅLLETS SOCIOEKONOMISKA HUVDGRUPP LÄNSVIS
 INCOME LEVEL AND RELATIVE DIFFERENCES IN INCOME LEVEL PER MEMBER OF HOUSEHOLD BY SOCIO-ECONOMIC MAIN GROUP OF HOUSEHOLD BY PROVINCE

KOTITALOUDEN SOSIOEKONOMINEN PÄÄRYHMÄ JA LÄÄNI HUSHÅLLETS SOCIOEKONOMISKA HUVDGRUPP OCH LÄN SOCIO-ECONOMIC MAIN GROUP OF HOUSEHOLD AND PROVINCE	TULOTASO - INKOMSTNIVÅ - INCOME LEVEL, 1000 MK						SUHTEELLISET TULOTASOEROT PROSENTTEINA KESKIARVOSTA RELATIVA SKILLNADER I INKOMST- NIVÅN I PROSENT AV MEDELTALET RELATIVE DIFFERENCES IN INCOME LEVEL PER CENT OF MEAN VALUE			
	ANSIOTULOT FÖRVÄRVSINKOMST PRIMARY INCOME		TUOTANNONTEKIJÄ- TULOT FAKTORINKOMST FACTOR INCOME		KÄYTETTÄVISSÄ OLEVAT TULOT DISPONIBEL INCOME		ANSIO- TULOT FÖRVÄRVS- INKOMST PRIMARY INCOME	TUOTAN- NONTEKIJÄ- TULOT FAKTOR- INKOMST FACTOR INCOME	KÄYTETTÄ- VISSÄ OLEVAT TULOT DISPONIBEL INCOME	
	KESKI- ARVO MEDELTA MEAN	MEDI- AANI MEDIAN	KESKI- ARVO MEDELTA MEAN	MEDI- AANI MEDIAN	KESKI- ARVO MEDELTA MEAN	MEDI- AANI MEDIAN				
KAIKKI KOTITALOUDET - SAHLIGA HUSHÅLL	21,1	19,5	22,0	20,2	20,2	19,9	100,0	100,0	100,0	
UUDENMAAN - NYLANDS	26,4	24,6	27,4	25,4	23,3	23,4	124,8	124,7	115,5	
TURUN JA PORIN - ÅBO OCH BJÖRNEBORGS	20,5	20,4	21,4	21,2	20,0	20,4	97,0	97,5	98,9	
AHVENANMAA - ÅLAND	24,3	29,0	25,4	29,0	23,9	24,6	115,0	115,5	118,3	
HÄMEEN - TAVASTEHUS	21,1	18,4	22,1	19,1	20,5	19,7	99,8	100,6	101,8	
KYMEN - KYMMENE	20,6	19,2	21,4	20,1	20,1	19,3	97,4	97,5	99,5	
MIKKELIN - S:t MICHELS	18,3	15,0	18,9	15,6	18,6	17,7	86,6	86,2	92,5	
POHJOIS-KARJALAN - NORRA KARELENS	18,2	15,6	18,9	16,4	18,7	18,6	86,1	85,9	92,5	
KUOPIO - KUOPIO	18,0	14,6	18,7	15,0	18,5	18,2	85,1	85,1	91,7	
KESKI-SUOMEN - MELLERSTA FINLANDS	18,9	17,8	19,5	18,2	18,1	18,3	89,3	89,0	89,6	
VAASAN - VASA	18,7	17,3	19,4	17,8	18,2	17,7	88,4	88,2	90,5	
OULUN - ULEÅBORGS	18,0	16,4	18,5	16,9	18,0	17,6	85,2	84,3	89,5	
LAPIN - LAPPLANDS	18,9	19,5	19,5	19,6	18,2	18,2	89,6	88,6	90,2	
1. VYTTÄJÄT - FÖRETAGARE	20,0	17,5	20,9	18,3	18,1	17,4	94,8	95,1	89,9	
UUDENMAAN - NYLANDS	25,3	20,8	26,4	22,5	19,3	18,5	119,9	120,3	95,5	
TURUN JA PORIN - ÅBO OCH BJÖRNEBORGS	20,9	18,8	21,9	20,1	18,6	18,5	98,9	99,9	92,0	
AHVENANMAA - ÅLAND	21,9	..	22,7	..	17,6	..	103,5	103,4	87,5	
HÄMEEN - TAVASTEHUS	24,2	18,5	25,2	19,4	21,1	18,2	114,7	114,7	104,6	
KYMEN - KYMMENE	20,4	17,9	21,4	18,6	18,9	17,3	96,3	97,7	93,8	
MIKKELIN - S:t MICHELS	19,3	14,1	20,4	16,0	18,8	15,8	91,4	92,8	93,4	
POHJOIS-KARJALAN - NORRA KARELENS	18,8	16,7	19,6	17,4	19,2	17,2	89,2	89,1	95,4	
KUOPIO - KUOPIO	18,0	14,3	18,5	15,0	16,9	16,6	85,3	84,5	83,6	
KESKI-SUOMEN - MELLERSTA FINLANDS	17,2	16,2	18,3	17,2	16,6	16,5	81,6	83,3	82,3	
VAASAN - VASA	18,2	17,5	18,9	18,4	16,8	16,8	86,2	86,1	83,1	
OULUN - ULEÅBORGS	17,0	14,7	17,5	15,6	16,4	16,0	80,5	79,8	81,3	
LAPIN - LAPPLANDS	17,2	18,8	17,7	18,8	16,7	18,3	81,4	80,8	82,9	
2. PALKANSAAJAT - LÖNTAGARE	25,9	26,4	26,6	26,9	21,4	22,1	122,5	121,0	106,1	
UUDENMAAN - NYLANDS	31,1	31,3	31,9	31,8	24,4	25,2	147,0	145,1	121,0	
TURUN JA PORIN - ÅBO OCH BJÖRNEBORGS	25,0	26,5	25,7	27,3	21,4	22,7	118,4	117,1	106,1	
AHVENANMAA - ÅLAND	28,9	..	29,6	..	26,4	..	136,8	135,0	130,9	
HÄMEEN - TAVASTEHUS	25,6	26,4	26,4	26,7	21,3	22,3	121,1	120,3	105,8	
KYMEN - KYMMENE	25,2	24,2	25,8	24,8	20,9	21,1	119,3	117,6	103,7	
MIKKELIN - S:t MICHELS	22,9	23,4	23,4	24,0	19,7	19,8	108,4	106,3	97,5	
POHJOIS-KARJALAN - NORRA KARELENS	22,9	23,4	23,4	23,6	19,5	19,8	108,2	106,7	96,7	
KUOPIO - KUOPIO	22,7	22,0	23,3	23,3	19,5	20,3	107,4	106,3	96,6	
KESKI-SUOMEN - MELLERSTA FINLANDS	23,1	23,4	23,5	24,2	19,1	20,3	109,1	107,2	94,7	
VAASAN - VASA	23,0	23,0	23,5	23,7	19,4	20,0	108,6	107,2	96,3	
OULUN - ULEÅBORGS	22,0	22,7	22,4	23,2	18,9	19,9	104,0	102,0	93,7	
LAPIN - LAPPLANDS	22,8	22,9	23,4	23,5	19,1	19,3	108,1	106,5	94,9	
3. AMMATISSA TOIMIMATTOMAT ICKE YRKESVERKSAMMA	3,3	0,2	4,7	2,1	17,1	16,7	15,8	21,6	84,7	
UUDENMAAN - NYLANDS	3,4	-	5,4	2,2	19,5	19,4	16,0	24,7	96,4	
TURUN JA PORIN - ÅBO OCH BJÖRNEBORGS	2,5	0,1	4,1	2,2	15,5	16,4	11,6	18,8	76,8	
AHVENANMAA - ÅLAND	
HÄMEEN - TAVASTEHUS	2,7	0,1	4,4	1,9	17,3	16,7	12,8	19,9	85,5	
KYMEN - KYMMENE	3,2	0,2	4,7	1,8	17,9	15,9	15,4	21,2	88,6	
MIKKELIN - S:t MICHELS	3,2	0,6	4,1	1,9	15,4	15,0	15,3	18,5	76,3	
POHJOIS-KARJALAN - NORRA KARELENS	4,3	0,5	5,2	2,6	15,6	15,6	20,3	23,6	77,5	
KUOPIO - KUOPIO	3,6	0,2	4,6	1,6	17,2	16,7	17,0	21,2	85,5	
KESKI-SUOMEN - MELLERSTA FINLANDS	4,1	0,4	5,1	1,7	15,4	16,3	19,5	23,3	76,5	
VAASAN - VASA	3,6	0,3	4,6	1,8	16,4	15,2	17,1	21,1	81,1	
OULUN - ULEÅBORGS	4,2	0,7	4,9	2,2	16,7	15,4	19,7	22,4	82,9	
LAPIN - LAPPLANDS	4,4	2,2	4,9	3,4	15,5	14,4	20,8	22,2	77,1	

39. KOTITALOUDEN JÄSENTÄ KOHTI LASKETTU TULOTASO JA SUHTEELLISET TULOTASOEROT KOTITALOUDEN SOSIOEKONOMISEN PÄÄRYHMÄN JA PÄÄMIEHEN IÄN MUKAAN
INKOMSTNIVÅ OCH RELATIVA SKILLNADER I INKOMSTNIVÅ PER HUSHÄLLSLEDLEM ENLIGT HUSHÄLLETS SOSIOEKONOMISKA HUVUDGRUPP OCH HUVUDMANNENS ÅLDER
INCOME LEVEL AND RELATIVE DIFFERENCES IN INCOME LEVEL PER MEMBER OF HOUSEHOLD BY SOCIO-ECONOMIC MAIN GROUP AND AGE OF THE HEAD OF HOUSEHOLD

KOTITALOUDEN SOSIOEKONOMINEN PÄÄRYHMÄ JA PÄÄMIEHEN IÄN MUKAAN HUSHÄLLETS SOSIOEKONOMISKA HUVUDGRUPP OCH HUVUDMANNENS ÅLDER SOCIO-ECONOMIC MAIN GROUP OF HOUSEHOLD AND AGE OF THE HEAD OF HOUSEHOLD	TULOTASO - INKOMSTNIVÅ - INCOME LEVEL, 1000 MK						SUHTEELLISET TULOTASOEROT PROSENTTEINA KESKIARVOSTA RELATIVA SKILLNADER I INKOMSTNIVÅN I PROCENT AV MEDELTALET RELATIVE DIFFERENCES IN INCOME LEVEL PER CENT OF MEAN VALUE		
	ANSIOTULOT FÖRVÄRVSINKOMST PRIMARY INCOME		TUOTANNONTEKIJÄ- TULOT FAKTORINKOMST FACTOR INCOME		KÄYTETTÄVISSÄ OLEVAT TULOT DISPONIBEL INKOMST AVAILABLE INCOME		ANSIO- TULOT FÖRVÄRVS- INKOMST PRIMARY INCOME	TUOTAN- NONTEKI- JÄTULOT FAKTOR- INKOMST FACTOR INCOME	KÄYTET- TÄVISSÄ OLEVAT TULOT DISPONIBEL INKOMST AVAILABLE INCOME
	KESKI- ARVO MEDELTALET MEAN	MEDI- AANI MEDIAN MEDIAN	KESKI- ARVO MEDELTALET MEAN	MEDI- AANI MEDIAN MEDIAN	KESKI- ARVO MEDELTALET MEAN	MEDI- AANI MEDIAN MEDIAN			
KAIKKI KOTITALOUDET - SAMTLIGA HUSHÄLL	21,1	19,5	22,0	20,2	20,2	19,9	100,0	100,0	100,0
- 24	19,9	18,4	20,2	18,8	19,0	17,4	94,2	92,2	94,1
25 - 44	23,5	23,9	24,0	24,4	19,7	20,2	111,2	109,5	97,5
45 - 64	23,5	22,5	24,5	23,3	21,6	22,3	111,1	111,6	107,0
65 +	3,9	0,1	5,6	1,8	18,8	17,5	18,3	25,6	93,3
1. YRITTÄJÄT - FÖRETAGARE	20,0	17,5	20,9	18,3	18,1	17,4	94,8	95,1	89,9
- 24	21,1	..	21,6	..	20,6	..	99,8	98,5	102,0
25 - 44	19,3	17,5	19,9	17,8	16,9	16,7	91,5	90,8	83,9
45 - 64	20,3	18,1	21,3	18,8	18,5	18,1	96,2	97,1	91,5
65 +	22,5	14,0	23,8	15,4	23,9	18,8	106,6	108,3	118,7
2. PALKANSAAJAT - LÖNTAGARE	25,9	26,4	26,6	26,9	21,4	22,1	122,5	121,0	106,1
- 24	21,8	23,0	22,1	23,1	19,7	20,2	103,0	100,7	97,9
25 - 44	24,6	25,0	25,1	25,5	20,2	20,9	116,3	114,4	100,2
45 - 64	29,5	29,5	30,5	30,8	24,2	25,6	139,7	139,1	120,0
65 +	28,7	..	33,1	..	35,8	..	136,0	150,6	177,6
3. AMMATISSA TOIMIMATTOMAT ICKE YRKESVERKSAMMA	3,3	0,2	4,7	2,1	17,1	16,7	15,8	21,6	84,7
- 24	6,7	6,2	7,1	6,5	13,1	10,1	31,9	32,3	64,9
25 - 44	4,9	2,1	5,4	2,4	13,3	12,0	23,4	24,7	66,2
45 - 64	5,0	0,4	6,1	2,2	16,2	16,9	23,7	27,7	80,2
65 +	2,1	0,1	3,9	1,7	18,2	17,4	10,0	17,6	90,1

40. KOTITALOUDEN JÄSENTÄ KOHTI LASKETTU TULOTASO JA SUHTEELLISET TULOTASOEROT KOTITALOUDEN KOON JA PÄÄMIEHEN KOULUTUSTASON MUKAAN
INKOMSTNIVÅ OCH RELATIVA SKILLNADER I INKOMSTNIVÅ PER HUSHÄLLSLEDLEM ENLIGT HUSHÄLLETS STORLEK OCH HUVUDMANNENS UTBILDNINGSNIVÅ
INCOME LEVEL AND RELATIVE DIFFERENCES IN INCOME LEVEL PER MEMBER OF HOUSEHOLD BY SIZE OF HOUSEHOLD AND LEVEL OF EDUCATION OF THE HEAD OF HOUSEHOLD

KOTITALOUDEN KOKO JA PÄÄMIEHEN KOULUTUSTASO HUSHÄLLETS STORLEK OCH HUVUDMANNENS UTBILDNINGSNIVÅ SIZE OF HOUSEHOLD AND LEVEL OF EDUCATION OF THE HEAD OF HOUSEHOLD	TULOTASO - INKOMSTNIVÅ - INCOME LEVEL, 1000 MK						SUHTEELLISET TULOTASOEROT PROSENTTEINA KESKIARVOSTA RELATIVA SKILLNADER I INKOMSTNIVÅN I PROCENT AV MEDELTALET RELATIVE DIFFERENCES IN INCOME LEVEL PER CENT OF MEAN VALUE		
	ANSIOTULOT FÖRVÄRVSINKOMST PRIMARY INCOME		TUOTANNONTEKIJÄ- TULOT FAKTORINKOMST FACTOR INCOME		KÄYTETTÄVISSÄ OLEVAT TULOT DISPONIBEL INKOMST AVAILABLE INCOME		ANSIO- TULOT FÖRVÄRVS- INKOMST PRIMARY INCOME	TUOTAN- NONTEKI- JÄTULOT FAKTOR- INKOMST FACTOR INCOME	KÄYTET- TÄVISSÄ OLEVAT TULOT DISPONIBEL INKOMST AVAILABLE INCOME
	KESKI- ARVO MEDELTALET MEAN	MEDI- AANI MEDIAN MEDIAN	KESKI- ARVO MEDELTALET MEAN	MEDI- AANI MEDIAN MEDIAN	KESKI- ARVO MEDELTALET MEAN	MEDI- AANI MEDIAN MEDIAN			
KAIKKI KOTITALOUDET - SAMTLIGA HUSHÄLL	21,1	19,5	22,0	20,2	20,2	19,9	100,0	100,0	100,0
ENINT. PERUSASTE - HÖGST GRUNDTADIET	17,3	14,8	18,1	15,4	18,7	18,5	82,1	82,6	92,5
KESKIASTE - MELLANSTADIUM	23,0	22,3	23,8	22,9	20,5	20,6	108,9	108,2	101,9
KORKEA-ASTE - HÖGSTADIUM	34,0	34,2	35,2	35,0	26,4	29,1	161,0	160,5	131,1
1 HENKILÖ - PERSON	20,1	7,8	21,7	10,5	24,8	22,2	95,0	98,9	123,0
ENINT. PERUSASTE - HÖGST GRUNDTADIET	12,6	0,3	14,2	3,3	21,9	19,7	59,7	64,6	108,4
KESKIASTE - MELLANSTADIUM	28,1	25,3	29,7	26,8	26,7	24,9	133,2	135,1	132,2
KORKEA-ASTE - HÖGSTADIUM	42,2	42,3	44,6	44,2	37,1	36,6	199,8	203,2	183,8
2 HENKEÄ - 2 PERSONER	22,0	20,2	23,2	20,9	24,0	22,4	104,1	105,6	118,9
ENINT. PERUSASTE - HÖGST GRUNDTADIET	16,7	14,6	17,8	15,2	21,2	19,5	79,2	80,9	105,0
KESKIASTE - MELLANSTADIUM	27,6	26,2	28,8	27,4	27,0	25,5	130,5	131,2	133,8
KORKEA-ASTE - HÖGSTADIUM	41,2	38,3	43,3	40,6	34,2	33,8	149,8	197,1	169,5
3 HENKEÄ - 3 PERSONER	24,7	24,2	25,5	24,6	21,7	21,0	116,8	116,0	107,4
ENINT. PERUSASTE - HÖGST GRUNDTADIET	22,0	22,3	22,8	22,7	20,4	20,2	104,1	104,0	101,3
KESKIASTE - MELLANSTADIUM	25,3	24,7	26,0	25,1	21,9	21,1	119,7	118,3	108,8
KORKEA-ASTE - HÖGSTADIUM	35,9	33,5	36,9	34,6	26,8	25,5	170,0	168,2	132,8
4 HENKEÄ - 4 PERSONER	21,7	20,2	22,2	20,6	18,1	17,3	102,7	101,3	90,0
ENINT. PERUSASTE - HÖGST GRUNDTADIET	19,1	18,7	19,6	19,0	16,9	16,5	90,5	89,2	84,0
KESKIASTE - MELLANSTADIUM	21,3	19,7	21,8	20,2	17,8	16,9	100,7	99,3	88,5
KORKEA-ASTE - HÖGSTADIUM	31,6	31,1	32,4	31,6	23,1	23,0	149,6	147,8	114,5
5 HENKEÄ - 5 PERSONER	18,0	17,1	18,4	17,4	15,8	15,1	85,0	83,8	78,1
ENINT. PERUSASTE - HÖGST GRUNDTADIET	16,3	14,7	16,7	15,1	15,2	14,2	77,1	76,0	75,6
KESKIASTE - MELLANSTADIUM	17,1	17,9	17,4	18,1	14,9	15,2	80,8	79,4	73,9
KORKEA-ASTE - HÖGSTADIUM	26,9	27,1	27,6	27,5	20,0	19,5	127,4	125,9	98,9
6+ HENKEÄ - 6+ PERSONER	13,2	12,5	13,5	13,0	12,6	13,2	62,6	61,6	62,4
ENINT. PERUSASTE - HÖGST GRUNDTADIET	12,3	12,2	12,5	12,5	12,3	12,9	58,0	56,8	60,9
KESKIASTE - MELLANSTADIUM	13,0	12,4	13,4	12,9	12,0	12,7	61,5	60,9	59,6
KORKEA-ASTE - HÖGSTADIUM	21,5	20,5	22,1	20,8	16,8	16,5	101,6	100,6	83,2

41. KOTITALOUDEN JÄSENTÄ KOHTI LASKETTUIJEN KÄYTETTÄVISSÄ OLEVIEIEN TULOJEN JAKAUTUMINEN DESIILIRYHMITTÄIN SOSIOEKONOMISEN ASEMAN MUKAAN. DESIILIRYHMÄT ON MUODOSTETTU KOTITALOUDEN JÄSENTÄ KOHTI LASKETTUIJEN KÄYTETTÄVISSÄ OLEVIEIEN TULOJEN MUKAAN FÖRDELNING AV DISPONIBEL INKOMST PER HUSHÄLLSNEDLEM I DECILGRUPPER ENLIGT SOCIOEKONOMISK STÄLLNING. DECILGRUPPERNA HAR BILDATS ENLIGT DISPONIBEL INKOMST PER HUSHÄLLSNEDLEM DISTRIBUTION OF AVAILABLE INCOME PER MEMBER OF HOUSEHOLD IN DECILE GROUPS BY SOCIO-ECONOMIC GROUP. DECILE GROUPS HAVE BEEN ORDERED BY AVAILABLE INCOME PER MEMBER OF HOUSEHOLD

KOTITALOUDEN SOSIOEKONOMINEN ASEMA HUSHÄLLETS SOCIOEKONOMISKA STÄLLNING SOCIO-ECONOMIC GROUP OF HOUSEHOLD	YHTEEN-SÄSAMMANLAGT TOTAL	DESIILIRYHMÄT - DECILGRUPPER - DECILE GROUPS										TULONTASAUKSEN ENIMMÄIN - MAXIMAL UTJÄMNINGS - MAXIMUM EQUALIZATION %
		I	II	III	IV	V	VI	VII	VIII	IX	X	
4. DESIILI, MK - DECIL, MK - DECILE, MK												
KAIKKI KOTITALOUDET - SAMTLIGA HUSHÄLL		11761	14163	16076	17847	19940	22198	25208	29209	34739	..	
1. YRITTÄJÄT - FÖRETAGARE		9178	11732	13887	15787	17436	19569	22007	25044	31840	..	
11. MAATALOUSYRITTÄJÄT JORDBRUKSFÖRETAGARE		9037	11459	13232	15010	16760	18555	20647	23996	28760	..	
12. MUUT YRITTÄJÄT - ÖVRIGA FÖRETAGARE		9497	12585	15192	17283	19123	21287	23613	28423	36263	..	
2. PALKANSAAJAT - LÖNTAGARE		13234	15802	17805	19968	22072	24641	27692	30959	36606	..	
21. YLEMMÄN KAND. ASTEEN KOULUTUKSEN SAANEET TOIMIHENKILÖT - TJÄNSTEMÄN MED UTBILDNING PÅ HÖGRE KANDIDATNIVÅ		17046	21346	23993	28235	30863	34965	40136	47517	56429	..	
22. AMMATILLISEN KOULUTUKSEN SAANEET JA VASTAAVAT TOIMIHENKILÖT - YRKES- UTBILDADE TJÄNSTEMÄN OCH MOTSVARANDE		15115	17410	19820	22023	24515	26899	29800	34158	40404	..	
23. MUUT TOIMIHENKILÖT ÖVRIGA TJÄNSTEMÄN		12860	16201	18594	20720	22963	25298	27948	31028	34907	..	
24. MAA- JA METSÄTALOUSTYÖNTEKIJÄT JORD- OCH SKOGSBRUKSARBETARE		9081	10505	12494	13987	16398	17898	20992	23332	28961	..	
25. TEOLLISUUDEN JA RAKENNUSTOIMINNAN TYÖNTEKIJÄT - ARBETARE INOM INDUSTRI OCH BYGGNADSVÄRSAMHET		12693	14776	16657	18304	20061	22029	24531	28198	32352	..	
26. PALVELUALOJEN TYÖNTEKIJÄT ARBETARE INOM SERVICEBRANCHER		12313	14763	16640	18489	20588	23092	25944	29556	33281	..	
3. AMMATISSA TOIMIMATTOMAT ICKE YRKESVERKSAMMA		10099	12543	13939	15386	16674	18038	20180	22721	29573	..	
31. ANSIDELÄKKEENSAAJAT FÖRVÄRVSPENSIONSTAGARE		13215	15284	16825	18262	20248	22363	25160	29717	35463	..	
32. KANSANELÄKKEEN TAI SOSIAALIAVUSTUS- TEN VARASSA ELÄVÄT - PERSONER SOM LEVER PÅ FOLKPENSION ELLER SOCIAL- BIDRAG		9825	12138	13171	14261	15363	16165	17398	18871	21297	..	
33. MUUT AMMATISSA TOIMIMATTOMAT ÖVRIGA ICKE YRKESVERKSAMMA		5201	6990	8208	10087	10857	11983	13507	17031	21724	..	
8. TULOJEN PROSENTTIJAKAUTUMA PROSENTUELL FÖRDELNING AV INKOMSTERNA PERCENTAGE DISTRIBUTION OF INCOME												
KAIKKI KOTITALOUDET - SAMTLIGA HUSHÄLL	100.0	5.4	7.6	8.5	9.2	10.0	10.5	11.5	12.0	11.3	14.0	16.5
1. YRITTÄJÄT - FÖRETAGARE	100.0	4.5	7.2	8.0	8.8	9.7	10.5	11.0	11.0	13.0	16.4	18.5
11. MAATALOUSYRITTÄJÄT JORDBRUKSFÖRETAGARE	100.0	4.9	8.1	7.6	9.1	9.1	10.5	10.5	10.8	11.7	17.8	18.2
12. MUUT YRITTÄJÄT - ÖVRIGA FÖRETAGARE	100.0	3.9	5.8	8.6	8.7	10.7	11.0	11.4	12.6	12.5	14.8	18.4
2. PALKANSAAJAT - LÖNTAGARE	100.0	7.0	9.1	9.7	10.2	10.2	10.8	10.5	10.1	9.9	12.3	15.5
21. YLEMMÄN KAND. ASTEEN KOULUTUKSEN SAANEET TOIMIHENKILÖT - TJÄNSTEMÄN MED UTBILDNING PÅ HÖGRE KANDIDATNIVÅ	100.0	6.7	9.2	10.5	9.3	11.2	10.5	10.7	10.6	9.4	11.7	17.2
22. AMMATILLISEN KOULUTUKSEN SAANEET JA VASTAAVAT TOIMIHENKILÖT - YRKES- UTBILDADE TJÄNSTEMÄN OCH MOTSVARANDE	100.0	7.5	9.3	10.3	10.2	10.6	10.8	10.3	9.2	9.3	12.7	15.0
23. MUUT TOIMIHENKILÖT ÖVRIGA TJÄNSTEMÄN	100.0	5.9	9.5	10.4	10.5	11.3	10.3	10.7	10.4	10.2	10.8	14.2
24. MAA- JA METSÄTALOUSTYÖNTEKIJÄT JORD- OCH SKOGSBRUKSARBETARE	100.0	6.2	7.2	8.7	10.5	12.8	10.7	12.4	12.0	9.9	9.5	16.5
25. TEOLLISUUDEN JA RAKENNUSTOIMINNAN TYÖNTEKIJÄT - ARBETARE INOM INDUSTRI OCH BYGGNADSVÄRSAMHET	100.0	7.9	9.2	10.1	10.3	10.3	10.4	10.6	10.7	10.0	10.5	14.0
26. PALVELUALOJEN TYÖNTEKIJÄT ARBETARE INOM SERVICEBRANCHER	100.0	7.1	9.7	9.7	10.2	10.6	11.1	11.6	10.3	8.9	10.8	15.0
3. AMMATISSA TOIMIMATTOMAT ICKE YRKESVERKSAMMA	100.0	4.7	7.6	8.1	8.8	8.6	8.8	9.6	11.0	13.9	18.9	16.7
31. ANSIDELÄKKEENSAAJAT FÖRVÄRVSPENSIONSTAGARE	100.0	7.5	8.9	7.8	8.0	8.7	9.6	9.9	11.8	12.1	15.6	16.2
32. KANSANELÄKKEEN TAI SOSIAALIAVUSTUS- TEN VARASSA ELÄVÄT - PERSONER SOM LEVER PÅ FOLKPENSION ELLER SOCIAL- BIDRAG	100.0	7.7	9.2	9.2	9.9	9.7	9.4	9.8	10.0	11.0	14.1	12.5
33. MUUT AMMATISSA TOIMIMATTOMAT ÖVRIGA ICKE YRKESVERKSAMMA	100.0	2.0	3.9	4.2	4.9	7.7	8.7	8.4	12.1	13.6	34.2	23.5

42. KOTITALOUKSIEN JA NIIDEN JÄSENTEN LUKUMÄÄRÄ DESIILIRYHMISSÄ. DESIILIRYHMÄT ON MUODOSTETTU KOTITALOUDEN JÄSENÄ KOHTI LASKETTUIJEN KÄYTETTÄVISSÄ OLEVIEN TULOJEN MUKAAN
 ANTAL HUSHÄLL OCH DERAS MEDLEMMAR I DECILGRUPPER ENLIGT DISPONIBEL INKOMST PER HUSHÄLLSLEDEN
 NUMBER OF HOUSEHOLDS AND THEIR MEMBERS IN DECILE GROUPS ORDERED BY AVAILABLE INCOME PER MEMBER OF HOUSEHOLD

KOTITALOUDEN SOSIOEKONOMINEN ASEMA HUSHÄLLETS SOCIOEKONOMISKA STÄLLNING SOCIO-ECONOMIC GROUP OF HOUSEHOLD	KAIKKI KOTITALOUDET SAMTLIGA HUSHÄLL ALL HOUSEHOLDS	DESIILIRYHMÄT - DECILGRUPPER - DECILE GROUPS												
		I	II	III	IV	V	VI	VII	VIII	IX	X			
4. KOTITALOUDEN JÄSENTEN LUKUMÄÄRÄ, 1000 ANTAL HUSHÄLLSLEDENMAR, 1000 NUMBER OF MEMBERS OF HOUSEHOLD, 1000														
KAIKKI KOTITALOUDET - SAMTLIGA HUSHÄLL	4764.0	570.9	565.0	542.5	527.5	515.4	485.9	472.8	429.9	345.9	308.2			
1. YRITTÄJÄT - FÖRETAGARE	723.6	178.6	90.1	76.4	76.7	74.8	62.4	58.9	41.7	28.3	35.5			
11. MAATALOUSYRITTÄJÄT JORDBRUKSFÖRETAGARE	472.1	129.2	68.3	50.7	52.0	48.1	36.1	30.8	24.8	17.3	14.8			
12. MUUT YRITTÄJÄT - ÖVRIGA FÖRETAGARE	251.5	49.4	21.8	25.7	24.7	26.7	26.3	28.1	17.0	11.0	20.7			
2. PALKANSAAJAT - LÖNTAGARE	3271.6	248.5	345.4	351.1	362.1	369.0	357.0	368.7	348.0	284.7	237.0			
21. YLEMMÄN KAND. ASTEEN KOULUTUKSEN SAANEET TOIMIHENKILÖT - TJÄNSTEMÄN MED UTBILDNING PÅ HÖGRE KANDIDATNIVÅ	182.6	2.9	7.3	6.7	12.5	15.4	11.3	26.0	19.4	32.8	48.4			
22. AMMATILISEN KOULUTUKSEN SAANEET JA VASTAAVAT TOIMIHENKILÖT - YRKES- UTBILDADE TJÄNSTEMÄN OCH MOTSVARANDE	960.6	39.1	61.2	82.6	107.0	104.3	112.5	123.3	132.6	88.6	109.4			
23. MUUT TOIMIHENKILÖT ÖVRIGA TJÄNSTEMÄN	383.0	24.5	36.9	33.9	33.5	47.0	47.0	46.8	49.0	41.1	23.4			
24. MAA- JA METSÄTALOUSTYÖNTEKIJÄT JORD- OCH SKOGBRUKSARBETARE	62.9	18.7	12.3	6.4	6.7	5.0	4.5	3.4	3.1	2.2	(0.5)			
25. TEOLLISUUDEN JA RAKENNUSTOIMINNAN TYÖNTEKIJÄT - ARBETARE INOM INDUSTRI OCH BYGGNADSVÄRSAMHET	1103.8	101.1	152.7	145.3	136.5	135.2	123.8	109.6	91.5	75.1	32.9			
26. PALVELUALOJEN TYÖNTEKIJÄT ARBETARE INOM SERVICEBRANCHER	578.8	62.2	74.9	76.1	65.9	62.1	58.0	59.6	52.4	45.0	22.5			
3. AMMATISSA TOIMIMATTONAT ICKE YRKESVERKSAMMA	768.8	143.8	129.5	115.0	88.7	71.6	66.4	45.1	40.1	32.9	35.7			
31. ANSIDELÄKKEENSAAJAT FÖRVÄRVPENSIONÄRAGARE	375.0	31.2	44.0	49.5	43.6	39.3	39.5	36.0	33.2	28.1	30.5			
32. KANSANELÄKKEEN TAI SOSIAALIVU- STUS- TEN VARASSA ELÄVÄT - PERSONER SOM LEVER PÅ FOLKPENSION ELLER SOCIAL- BIDRAG	326.8	78.1	75.8	61.9	39.9	31.2	23.7	7.1	4.2	2.9	(2.0)			
33. MUUT AMMATISSA TOIMIMATTONAT ÖVRIGA ICKE YRKESAMMA	67.0	34.4	9.7	3.6	5.2	(1.1)	3.2	(2.1)	(2.7)	1.9	3.1			
8. KOTITALOUDEN JÄSENTEN PROSENTTIJAKAUTUMA PROCENTUELL FÖRDELNING AV HUSHÄLLSLEDENMAR PERCENTAGE DISTRIBUTION OF MEMBERS OF HOUSEHOLD														
KAIKKI KOTITALOUDET - SAMTLIGA HUSHÄLL	100.0	100.0	100.0	100.0	100.0	100.0	100.0	100.0	100.0	100.0	100.0			
1. YRITTÄJÄT - FÖRETAGARE	15.2	31.3	15.9	14.1	14.5	14.5	12.8	12.5	9.7	8.2	11.5			
11. MAATALOUSYRITTÄJÄT JORDBRUKSFÖRETAGARE	9.9	22.6	12.1	9.4	9.9	9.3	7.4	6.5	5.8	5.0	4.8			
12. MUUT YRITTÄJÄT - ÖVRIGA FÖRETAGARE	5.3	8.7	3.9	4.7	4.7	5.2	5.4	5.9	4.0	3.2	6.7			
2. PALKANSAAJAT - LÖNTAGARE	68.7	43.5	61.1	64.7	68.6	71.6	73.5	78.0	81.0	82.3	76.9			
21. YLEMMÄN KAND. ASTEEN KOULUTUKSEN SAANEET TOIMIHENKILÖT - TJÄNSTEMÄN MED UTBILDNING PÅ HÖGRE KANDIDATNIVÅ	3.8	0.5	1.3	1.2	2.4	3.0	2.3	5.5	4.5	9.5	15.7			
22. AMMATILISEN KOULUTUKSEN SAANEET JA VASTAAVAT TOIMIHENKILÖT - YRKES- UTBILDADE TJÄNSTEMÄN OCH MOTSVARANDE	20.2	6.8	10.8	15.2	20.3	20.2	23.2	26.1	30.8	25.6	35.5			
23. MUUT TOIMIHENKILÖT ÖVRIGA TJÄNSTEMÄN	8.0	4.3	6.5	6.2	6.4	9.1	9.7	9.9	11.4	11.9	7.6			
24. MAA- JA METSÄTALOUSTYÖNTEKIJÄT JORD- OCH SKOGBRUKSARBETARE	1.3	3.3	2.2	1.2	1.3	1.0	0.9	0.7	0.7	0.6	0.2			
25. TEOLLISUUDEN JA RAKENNUSTOIMINNAN TYÖNTEKIJÄT - ARBETARE INOM INDUSTRI OCH BYGGNADSVÄRSAMHET	23.2	17.7	27.0	26.8	25.9	26.2	25.5	23.2	21.3	21.7	10.7			
26. PALVELUALOJEN TYÖNTEKIJÄT ARBETARE INOM SERVICEBRANCHER	12.1	10.9	13.3	14.0	12.5	12.0	11.9	12.6	12.2	13.0	7.3			
3. AMMATISSA TOIMIMATTONAT ICKE YRKESVERKSAMMA	16.1	25.2	22.9	21.2	16.8	13.9	13.7	9.5	9.3	9.5	11.6			
31. ANSIDELÄKKEENSAAJAT FÖRVÄRVPENSIONÄRAGARE	7.9	5.5	7.8	9.1	8.3	7.6	8.1	7.6	7.7	8.1	9.9			
32. KANSANELÄKKEEN TAI SOSIAALIVU- STUS- TEN VARASSA ELÄVÄT - PERSONER SOM LEVER PÅ FOLKPENSION ELLER SOCIAL- BIDRAG	6.9	13.7	13.4	11.4	7.6	6.0	4.9	1.5	1.0	0.8	0.7			
33. MUUT AMMATISSA TOIMIMATTONAT ÖVRIGA ICKE YRKESAMMA	1.4	6.0	1.7	0.7	1.0	0.2	0.7	0.4	0.6	0.5	1.0			

42. JATK. - FORTS. - CONT.

KOTITALOUDEN SOSIEKONOMINEN ASEMA HUSHÄLLETS SOCIEKONOMISKA STÄLLNING SOCIO-ECONOMIC GROUP OF HOUSEHOLD	KAIKKI KO- TITALOUDET SAMTLIGA HUSHÄLL ALL HOUSEHOLDS	DESIILIRYHMÄT - DECILGRUPPER - DECILE GROUPS									
		I	II	III	IV	V	VI	VII	VIII	IX	X
C. KOTITALOUKSIEN LUKUMÄÄRÄ, 1000 ANTAL HUSHÄLL, 1000 NUMBER OF HOUSEHOLDS, 1000											
KAIKKI KOTITALOUDET - SAMTLIGA HUSHÄLL	1876.5	187.6	187.7	187.5	187.8	187.5	187.7	187.7	187.6	187.7	187.7
1. YRITTÄJÄT - FÖRETAGARE	207.6	42.2	22.9	21.1	20.8	21.8	18.3	20.1	14.1	9.7	16.5
11. MAATALOUSYRITTÄJÄT JORDBRUKSFÖRETAGARE	131.8	28.9	17.4	14.0	14.1	14.4	10.7	11.4	8.6	5.7	6.6
12. MUUT YRITTÄJÄT - ÖVRIGA FÖRETAGARE	75.7	13.2	5.5	7.1	6.8	7.4	7.6	8.7	5.5	4.0	9.8
2. PALKANSAAJAT - LÖNTAGARE	1176.7	65.4	89.7	96.1	103.6	114.1	123.1	136.7	148.2	155.0	144.6
21. YLEMMÄN KAND. ASTEEN KOULUTUKSEN SAANEET TOIMIHENKILÖT - TJÄNSTEMÄN MED UTBILDNING PÅ HÖGRE KANDIDATNIVÅ	61.7	0.8	(1.5)	(1.9)	(3.0)	(3.7)	2.5	6.7	6.0	10.6	25.0
22. AMMATILISEN KOULUTUKSEN SAANEET JA VASTAAVAT TOIMIHENKILÖT - YRKES- UTBILDADE TJÄNSTEMÄN OCH MOTSVARANDE	352.5	(10.1)	16.2	22.3	28.7	29.7	36.2	43.4	52.1	48.1	65.7
23. MUUT TOIMIHENKILÖT ÖVRIGA TJÄNSTEMÄN	155.1	9.2	10.1	10.4	10.4	14.8	18.1	18.8	23.1	23.9	16.2
24. MAA- JA METSÄTALOUSTYÖNTEKIJÄT JORD- OCH SKOGBRUKSARBETARE	20.7	(5.0)	(3.4)	(1.6)	(2.2)	1.6	1.8	(1.5)	1.7	(1.4)	(0.5)
25. TEGLLISUUDEN JA RAKENNUSTOIMINNAN TYÖNTEKIJÄT - ARBETARE INOM INDUSTRI OCH BYGGNADSVÄRSAMHET	374.5	(23.8)	38.9	38.5	38.8	43.4	43.6	42.8	40.9	41.7	22.3
26. PALVELUALOJEN TYÖNTEKIJÄT ARBETARE INOM SERVICEBRANCHER	212.3	16.7	19.6	21.5	20.5	21.0	21.0	23.5	24.5	29.3	14.9
3. AMMATISSA TOIMIMATTOMAT ICKE YRKESVERKSAMMA	492.2	80.0	75.2	70.2	63.4	51.6	46.2	30.8	25.3	22.9	26.6
31. ANSIOELÄKKEENSAAJAT FÖRVÄRVSPENSIONÄRARE	215.6	12.0	18.7	22.7	27.0	23.5	23.9	23.0	20.6	20.7	23.3
32. KANSANELÄKKEEN TAI SOSIAALIVU- STUS- TEN VARASSA ELÄVÄT - PERSONER SOM LEVER PÅ FOLKPENSION ELLER SOCIAL- BIDRAG	226.9	39.2	49.0	45.4	33.0	27.0	20.2	6.3	3.3	1.7	1.8
33. MUUT AMMATISSA TOIMIMATTOMAT ÖVRIGA ICKE YRKESAMMA	49.7	28.8	7.5	2.1	3.3	1.1	2.0	1.5	1.4	0.5	1.6
D. KOTITALOUKSIEN PROSENTTIJAKAUTUMA PROCENTUELL FÖRDELNING AV HUSHÄLL PERCENTAGE DISTRIBUTION OF HOUSEHOLDS											
KAIKKI KOTITALOUDET - SAMTLIGA HUSHÄLL	100.0	100.0	100.0	100.0	100.0	100.0	100.0	100.0	100.0	100.0	100.0
1. YRITTÄJÄT - FÖRETAGARE	11.1	22.5	12.2	11.3	11.1	11.6	9.8	10.7	7.5	5.2	8.8
11. MAATALOUSYRITTÄJÄT JORDBRUKSFÖRETAGARE	7.0	15.4	9.3	7.5	7.5	7.7	5.7	6.1	4.6	3.0	3.5
12. MUUT YRITTÄJÄT - ÖVRIGA FÖRETAGARE	4.0	7.1	2.9	3.8	3.6	4.0	4.1	4.7	2.9	2.1	5.2
2. PALKANSAAJAT - LÖNTAGARE	62.7	34.9	47.8	51.3	55.2	60.8	65.6	72.8	79.0	82.6	77.0
21. YLEMMÄN KAND. ASTEEN KOULUTUKSEN SAANEET TOIMIHENKILÖT - TJÄNSTEMÄN MED UTBILDNING PÅ HÖGRE KANDIDATNIVÅ	3.3	0.4	0.8	1.0	1.6	2.0	1.3	3.6	3.2	5.7	13.3
22. AMMATILISEN KOULUTUKSEN SAANEET JA VASTAAVAT TOIMIHENKILÖT - YRKES- UTBILDADE TJÄNSTEMÄN OCH MOTSVARANDE	18.8	5.4	8.6	11.9	15.3	15.9	19.3	23.1	27.8	25.7	35.0
23. MUUT TOIMIHENKILÖT ÖVRIGA TJÄNSTEMÄN	8.3	4.9	5.4	5.6	5.6	7.9	9.7	10.0	12.3	12.7	8.7
24. MAA- JA METSÄTALOUSTYÖNTEKIJÄT JORD- OCH SKOGBRUKSARBETARE	1.1	2.7	1.8	0.9	1.2	0.9	1.0	0.8	0.9	0.7	0.3
25. TEOLLISUUDEN JA RAKENNUSTOIMINNAN TYÖNTEKIJÄT - ARBETARE INOM INDUSTRI OCH BYGGNADSVÄRSAMHET	20.0	12.7	20.7	20.5	20.7	23.1	23.2	22.8	21.8	22.2	11.9
26. PALVELUALOJEN TYÖNTEKIJÄT ARBETARE INOM SERVICEBRANCHER	11.3	8.9	10.4	11.5	10.9	11.2	11.2	12.5	13.0	15.6	7.9
3. AMMATISSA TOIMIMATTOMAT ICKE YRKESVERKSAMMA	26.2	42.6	40.0	37.5	33.7	27.5	24.6	16.4	13.5	12.2	14.2
31. ANSIOELÄKKEENSAAJAT FÖRVÄRVSPENSIONÄRARE	11.5	6.4	10.0	12.1	14.4	12.5	12.8	12.3	11.0	11.0	12.4
32. KANSANELÄKKEEN TAI SOSIAALIVU- STUS- TEN VARASSA ELÄVÄT - PERSONER SOM LEVER PÅ FOLKPENSION ELLER SOCIAL- BIDRAG	12.1	20.9	26.1	24.2	17.6	14.4	10.8	3.4	1.7	0.9	0.9
33. MUUT AMMATISSA TOIMIMATTOMAT ÖVRIGA ICKE YRKESAMMA	2.6	15.3	4.0	1.1	1.8	0.6	1.1	0.8	0.7	0.3	0.8

TULONSAAJAKOHTAISET TAULUKOT

Sivut: 82–98

Taulukoiden sisältö:

- 43 – 44 Ansiotulonsaajien tulotaso
- 45 Ansiotulonsaajien tulojen prosenttijakautuma ja suhteelliset tulotasoerot
- 46 – 51 Ammatissa toimivien tulotaso
- 52 Ammatissa toimivien lukumäärä desiliryhmittäin
- 53 – 54 Ammatissa toimivien tulojen prosenttijakautumat ja suhteelliset tulotasoerot
- 55 Palkkatuloa saaneiden palkkataso

Ansiotulonsaajiksi on luettu kaikki palkka- tai yrittäjätuloa saaneet.

Ammatissa toimiviksi on luettu kaikki vähintään 6 kuukautta palkansaajana, yrittäjänä tai avustavana perheenjäsenenä toimineet sekä myös 5 kuukautta palkansaajana tai yrittäjänä toimineet, jos palkka- ja yrittäjätulot ovat olleet pääasiallinen toimeentulolähde. Vähintään 6 kuukautta avustavana perheenjäsenenä toimineet on luettu ammatissa toimiviksi riippumatta, ovatko he saaneet työstään tuloa vai eivät.

INDIVIDTABELLER

Sid.: 82–98

Tabellernas innehåll:

- 43 – 44 Förfärvsinkomsttagarnas inkomstnivå
- 45 Procentuell fördelning av förfärvsinkomsttagarnas inkomster och relativa skillnader i inkomstnivå
- 46 – 51 De yrkesverksammas inkomstnivå
- 52 Antal yrkesverksamma i decilgrupper
- 53 – 54 Procentuell fördelning av yrkesverksammas inkomster och relativa skillnader i inkomstnivå
- 55 Löneinkomstnivå för löneinkomsttagare

Som förfärvsinkomsttagare har klassificerats alla personer som erhållit löne- eller företagarinkomst.

Som yrkesverksamma har klassificerats alla de personer som varit minst 6 arbetsmånader som löntagare, företagare eller medhjälpare familjemedlem samt också de som varit 5 månader som löntagare eller företagare om löne- och företagarinkomsterna har utgjort den huvudsakliga utkomstkällan. Medhjälpare familjemedlemmar som arbetat minst 6 månader har klassificerats som yrkesverksamma oberoende av om de haft inkomst eller inte.

43. ANSIOTULONSAAJIEN LUKUMÄÄRÄ JA TULOTASO SOSIOEKONOMISEN ASEMAN MUKAAN
FÖRÄRVÄRSINKOMSTTAGARNAS ANTAL OCH INKOMSTNIVÅ ENLIGT SOCIOEKONOMISK STÄLLNING
NUMBER AND INCOME LEVEL OF EARNERS BY SOCIO-ECONOMIC GROUP

SOSIOEKONOMINEN ASEMA SOCIOEKONOMISK STÄLLNING SOCIO-ECONOMIC GROUP	ANSIOTULONSAAJIEN LUKUMÄÄRÄ ANTAL FÖRÄRVÄRSINKOMSTTAGARE NUMBER OF EARNERS			TULOTASO - INKOMSTNIVÅ - INCOME LEVEL, 1000 MK		YRITTÄJÄTULOT FÖRETAGARI NKOMST ENTREPRENEURIAL INCOME		ANSIOTULOT FÖRÄRVÄRSINKOMST PRIMARY INCOME	
	POSTITIE- DUSTELUSSA I POST- ENKÄTEN IN POSTAL SURVEY	HAASTAT- TELUSSA I INTER- VJUN IN INTERVIEW	PERUS- JOUKOSSA I POJU- LATIONEN IN POPU- LATION, 1000	KESKI- ARVO MEDELTA MEAN	MEDI- AANI MEDIAN	KESKI- ARVO MEDELTA MEAN	MEDI- AANI MEDIAN	KESKI- ARVO MEDELTA MEAN	MEDI- AANI MEDIAN
KAIKKI ANSIOTULONSAAJAT SAMTLIGA FÖRÄRVÄRSINKOMSTTAGARE	65774,0	13737,0	2857,5	30,1	30,1	4,8	0,1	34,9	33,1
1. YRITTÄJÄT JA AVUSTAVAT PERHEENJÄSENET FÖRETAGARE OCH MEDHJÄLPANDE FAMILJE- MEDLEMMAR	9708,0	2047,0	351,7	4,1	-	30,6	20,3	33,6	23,3
11. MAATALOUSYRITTÄJÄT JORDBRUKSFÖRETAGARE	3956,0	840,0	142,1	2,6	0,1	35,0	25,5	36,9	28,3
MAANVILJELIJÄT - JORDBRUKARE									
111. 2- 4,99 HA	246,0	64,0	9,6	1,3	-	16,7	10,2	17,7	10,5
112. 5- 9,99 HA	1051,0	221,0	38,7	2,3	-	25,5	20,6	27,3	22,1
113. 10-19,99 HA	1469,0	314,0	51,3	2,3	0,1	36,6	28,0	38,1	30,5
114. 20+ HA	905,0	169,0	31,1	3,3	0,4	49,7	41,8	52,1	44,6
115. MUUT MAATALOUSYRITTÄJÄT ÖVRIGA JORDBRUKSFÖRETAGARE	285,0	72,0	11,3	4,3	0,1	35,6	23,0	38,7	24,6
12. MUUT YRITTÄJÄT - ÖVRIGA FÖRETAGARE	1989,0	465,0	87,9	8,4	-	48,0	30,7	53,8	39,8
121. YRITYKSEN KOKO 1-4 HENKEÄ FÖRETAGETS STORLEK 1-4 PERSONER	1771,0	420,0	78,7	6,4	-	45,4	29,9	49,4	38,6
1211. TEOLLISUUS- JA RAKENNUSYRITTÄJÄT FÖRETAGARE INOM INDUSTRI OCH BYGGNADSVÄRSAMHET	414,0	103,0	18,0	6,8	-	41,7	32,1	46,6	40,1
1212. KAUPPIAAT, RAVITSEMIS- JA MAJOI- TUSTOIMINNAN HARJOITTAJAT IKKARE AV HANDEL, RESTAURANG- OCH HOTELLVERKSAMHET	464,0	119,0	21,1	5,3	-	35,0	24,4	38,3	29,6
1213. LIIKENTEENHARJOITTAJAT TRAFIKIKKARE	430,0	101,0	17,7	2,8	-	67,7	50,9	67,1	51,1
1214. MUUT - ÖVRIGA	463,0	97,0	22,0	10,1	-	40,3	27,1	48,0	32,5
122. YRITYKSEN KOKO 5+ HENKEÄ FÖRETAGETS STORLEK 5+ PERSONER	218,0	45,0	9,2	25,5	0,2	70,5	58,2	92,1	60,0
1221. TEOLLISUUS- JA RAKENNUSYRITTÄJÄT FÖRETAGARE INOM INDUSTRI OCH BYGGNADSVÄRSAMHET	81,0	18,0	3,2	28,3	..	46,7	..	72,7	..
1222. KAUPPIAAT, RAVITSEMIS- JA MAJOI- TUSTOIMINNAN HARJOITTAJAT IKKARE AV HANDEL, RESTAURANG- OCH HOTELLVERKSAMHET	99,0	21,0	4,3	17,8	..	93,2	..	105,3	..
1223. LIIKENTEENHARJOITTAJAT TRAFIKIKKARE	16,0	2,0	0,6
1224. MUUT - ÖVRIGA	22,0	4,0	1,0
13. AVUSTAVAT PERHEENJÄSENET MEDHJÄLPANDE FAMILJEMEDLEMMAR	3763,0	742,0	121,7	2,7	-	13,0	8,7	15,0	12,0
131. MAATALOUSYRITTÄJIEN - INOM JORDBRUK 132. MUIDEN YRITTÄJIEN - ÖVRIGA	3310,0 453,0	635,0 107,0	104,5 17,2	1,9 7,0	- 0,2	12,2 17,4	8,5 11,7	13,6 23,4	10,9 21,3
2. PALKANSAAJAT - LÖNTAGARE	41393,0	8757,0	1948,3	42,1	39,2	1,1	-	43,4	39,9
21. YLEMMÄN KAND. ASTEEN KOULUTUKSEN SAANEET TOIMIHENKILÖT - TJÄNSTEMÄN MED UTBILDNING PÅ HÖGRE KANDIDATNIVÅ	1445,0	299,0	78,0	85,6	80,8	3,1	0,1	89,0	81,2
2101. JULKISYHTEISÖT - OFFENTLIGA SAMMANSLUTNINGAR	929,0	180,0	50,1	76,6	73,3	2,9	0,1	79,8	74,0
2102. MUUT - ÖVRIGA	516,0	119,0	27,9	101,7	89,3	3,3	0,1	105,5	91,9
22. AMMATILLISEN KOULUTUKSEN SAAHEET JA VASTAAVAT TOIMIHENKILÖT - YRKES- UTBILDARDE TJÄNSTEMÄN OCH MOTSVARANDE	11433,0	2401,0	576,3	48,9	45,5	1,0	-	50,2	46,0
2201. JULKISYHTEISÖT - OFFENTLIGA SAMMANSLUTNINGAR	4767,0	982,0	242,1	43,5	42,4	0,9	-	44,7	42,9
2202. MUUT - ÖVRIGA	6666,0	1419,0	334,2	52,9	48,2	1,1	-	54,2	48,8
23. MUUT TOIMIHENKILÖT ÖVRIGA TJÄNSTEMÄN	6690,0	1464,0	316,6	35,3	35,4	0,7	-	36,2	35,8
2301. JULKISYHTEISÖT - OFFENTLIGA SAMMANSLUTNINGAR	1760,0	370,0	82,0	31,5	33,1	0,7	-	32,3	33,8
2302. MUUT - ÖVRIGA	4930,0	1094,0	234,6	36,6	36,3	0,8	-	37,6	36,6
24. MAA- JA METSÄTALOUSYÖNTEKIJÄT JORD- OCH SKOGSBRUKSARBETARE	981,0	201,0	38,1	24,2	23,9	2,5	0,3	26,9	26,6
25. TEOLLISUUDEN JA RAKENNUSTOIMINNAN YÖNTEKIJÄT - ARBETARE INOM INDUSTRI OCH BYGGNADSVÄRSAMHET	12800,0	2642,0	574,0	39,1	38,8	1,1	0,1	40,4	39,5
251. AMMATTIKOULUTUKSEN SAAHEET YRKESUTBILDARDE	3428,0	701,0	153,4	41,0	40,6	1,0	-	42,2	41,4
2511. TEOLLISUUSYÖNTEKIJÄT INDUSTRIARBETARE	2708,0	541,0	123,6	41,1	40,5	0,9	-	42,2	41,1
2522. RAKENNUSYÖNTEKIJÄT BYGGNADARBETARE	720,0	160,0	29,8	40,5	41,9	1,1	0,1	41,8	42,4
252. EI AMMATTIKOULUTUSTA ICKE YRKESUTBILDARDE	6429,0	1325,0	289,7	39,0	38,8	1,2	0,1	40,3	39,5
2521. TEOLLISUUSYÖNTEKIJÄT INDUSTRIARBETARE	4950,0	997,0	225,6	38,8	38,5	1,0	-	39,9	39,2
2511. RAKENNUSYÖNTEKIJÄT BYGGNADARBETARE	1479,0	328,0	64,1	39,7	39,5	1,9	0,2	41,8	41,7
253. MUIDEN AMMATTIYHTEISÖN YÖNTEKIJÄT TEOLLISUUDESSA JA RAKENNUSTOIMIN- NASSA - ÖVRIGA YRKESGRUPPERS ARBE- TARE INOM INDUSTRI OCH BYGGNADSVÄRSAMHET	2943,0	616,0	130,8	37,1	36,9	1,2	0,1	38,5	37,5
26. PALVELUALOJEN YÖNTEKIJÄT ARBETARE INOM SERVICEBRANCHER	8044,0	1750,0	365,3	34,4	34,8	0,9	-	35,5	35,3
261. KAUPPA, RAVITSEMIS- JA MAJOITUS- TOIMINTA - HANDEL, RESTAURANG- OCH HOTELLVERKSAMHET	1707,0	366,0	80,6	32,5	33,3	0,7	-	33,3	33,7
262. KULJETUS JA TIETOLIIKENNE SÄMFÄRDSEL OCH KOMMUNIKATIONER	2249,0	497,0	100,8	42,0	42,0	1,1	0,1	43,3	43,5
263. MUUT - ÖVRIGA	4088,0	887,0	183,9	31,2	31,1	0,9	-	32,2	31,5
3. AMMATISSA TOIMIMATTOMAT ANSIOTULON- SAAJAT - ICKE YRKESVERKSAMMA FÖRÄRVÄRSINKOMSTTAGARE	14673,0	2933,0	557,6	4,6	3,0	1,6	-	6,2	4,2

44. ANSIOTULONSAAJIEN LUKUMÄÄRÄ JA TULOTASO SOSIOEKONOMISEN PÄÄRYHMÄN, SUKUPUOLEN JA IÄN MUKAAN
FÖRÄRVÄRSINKOMSTTAGARNAS ANTAL OCH INKOMSTNIVÅ ENLIGT SOCIOEKONOMISK HUVUDGRUPP, KÖN OCH ÅLDER
NUMBER AND INCOME LEVEL OF EARNERS BY SOCIO-ECONOMIC MAIN GROUP, SEX AND AGE

SOSIOEKONOMINEN PÄÄRYHMÄ, SUKUPUOLI JA IÄN SOCIOEKONOMISK HUVUDGRUPP, KÖN OCH ÅLDER SOCIO-ECONOMIC MAIN GROUP, SEX AND AGE	ANSIOTULONSAAJIEN LUKUMÄÄRÄ ANTAL FÖRÄRVÄRSINKOMSTTAGARE NUMBER OF EARNERS			TULOTASO - INKOMSTNIVÅ - INCOME LEVEL, 1000 MK					
	POSTITIE- DUSTELUSSA I POST- ENKÄTEN IN POSTAL SURVEY	HAASTAT- TELUSSA I INTER- VJUN INTERVIEW	PERUS- JOUKOSSA I POPU- LATIONEN IN POPU- LATION, 1000	PALKAT LÖNER WAGES AND SALARIES	YRITTÄJÄTULOT FÖRETAGARINKOMST ENTREPRENEURIAL INCOME		ANSIOTULOT FÖRÄRVÄRSINKOMST PRIMARY INCOME		
				KESKI- ARVO MEDELTAL MEAN	MEDI- AANI MEDIAN MEDIAN	KESKI- ARVO MEDELTAL MEAN	MEDI- AANI MEDIAN MEDIAN	KESKI- ARVO MEDELTAL MEAN	MEDI- AANI MEDIAN MEDIAN
KAIKKI ANSIOTULONSAAJAT SAMTLIGA FÖRÄRVÄRSINKOMSTTAGARE	65774,0	13737,0	2857,5	30,1	30,1	4,8	0,1	34,9	33,1
MIEHET - MÄN	34829,0	7226,0	1467,6	35,9	37,3	6,9	0,2	42,8	41,7
NAISET - KVINNOR	30945,0	6511,0	1390,0	23,9	25,6	2,6	-	26,6	27,3
1. YRITTÄJÄT JA AVUSTAVAT PERHEENJÄSENET FÖRETAGARE OCH MEDHJÄLPANDE FAMILJE- MEDLEMAR	9708,0	2047,0	351,7	4,1	-	30,6	20,3	33,6	23,3
MIEHET - MÄN	5526,0	1188,0	201,1	5,5	0,2	39,4	27,7	43,5	32,9
- 19	194,0	42,0	5,1	4,8	4,3	2,4	-	7,2	6,9
20 - 24	320,0	68,0	9,3	7,7	2,2	15,0	4,8	22,4	14,1
25 - 34	876,0	193,0	35,9	7,3	0,1	37,8	26,8	43,8	35,4
35 - 44	1124,0	247,0	44,0	7,4	0,4	50,2	35,1	55,9	41,1
45 - 54	1596,0	342,0	53,6	4,8	0,2	44,4	31,8	47,5	37,1
55 - 64	1104,0	231,0	41,2	3,4	0,1	34,4	27,8	36,7	29,9
65 - 74	281,0	59,0	10,8	2,0	-	31,3	18,4	32,2	19,1
75 +	31,0	6,0	1,2	0,3	..	61,7	..	61,4	..
NAISET - KVINNOR	4182,0	859,0	150,6	2,2	-	18,9	12,7	20,3	14,3
- 19	66,0	9,0	1,8	4,2	..	7,5	..	11,5	..
20 - 24	119,0	23,0	3,8	4,3	..	9,6	..	13,5	..
25 - 34	521,0	101,0	22,1	2,9	-	17,9	10,0	19,8	14,6
35 - 44	1047,0	222,0	35,3	2,8	-	20,0	14,4	21,9	16,6
45 - 54	1389,0	287,0	45,7	2,0	-	19,1	14,1	20,2	15,6
55 - 64	915,0	191,0	35,9	1,4	-	17,1	10,0	17,8	10,8
65 - 74	121,0	23,0	5,5	0,3	..	28,2	..	27,8	..
75 +	8,0	3,0	0,4
2. PALKANSAAJAT - LÖNTAGARE	41393,0	8757,0	1948,3	42,1	39,2	1,1	-	43,4	39,9
MIEHET - MÄN	22089,0	4639,0	1001,0	50,3	46,4	1,7	0,1	52,2	47,6
- 19	1173,0	239,0	36,6	21,4	19,6	0,2	-	21,7	19,8
20 - 24	2816,0	610,0	108,6	32,2	33,0	0,5	-	32,8	33,0
25 - 34	6678,0	1385,0	355,4	48,5	46,7	1,5	0,1	50,3	47,6
35 - 44	5327,0	1158,0	247,8	59,0	54,2	1,9	0,2	61,2	55,8
45 - 54	4356,0	888,0	172,6	56,4	49,6	2,5	0,4	59,1	51,3
55 - 64	1694,0	346,0	77,8	55,8	47,7	2,0	0,2	58,0	49,3
65 - 74	45,0	13,0	2,2	43,8	..	3,4	..	47,4	..
75 +	-	-	-	-	-	-	-	-	-
NAISET - KVINNOR	19304,0	4118,0	947,3	33,4	33,1	0,5	-	34,1	33,6
- 19	853,0	174,0	30,1	16,0	16,2	0,1	-	16,2	16,2
20 - 24	2430,0	531,0	113,1	24,4	25,7	0,2	-	24,7	25,9
25 - 34	5269,0	1115,0	307,9	32,7	32,8	0,5	-	33,4	33,2
35 - 44	5158,0	1143,0	230,8	38,0	37,4	0,6	-	38,8	37,8
45 - 54	4055,0	837,0	176,6	36,7	35,9	0,5	0,1	37,4	36,2
55 - 64	1497,0	308,0	85,8	35,4	36,2	0,4	-	36,0	36,5
65 - 74	42,0	10,0	3,0	29,2	..	0,1	..	29,5	..
75 +	-	-	-	-	-	-	-	-	-
3. AMMATISSA TOIMIMATTOMAT ANSIOTULON- SAAJAT - IKKE YRKESVERKSAMMA FÖRÄRVÄRSINKOMSTTAGARE	14673,0	2933,0	557,6	4,6	3,0	1,6	-	6,2	4,2
MIEHET - MÄN	7214,0	1399,0	265,5	5,0	2,8	2,1	-	7,1	4,4
- 19	3541,0	710,0	110,9	3,7	2,8	0,2	-	3,9	3,0
20 - 24	1097,0	182,0	37,6	8,7	7,9	0,3	-	9,0	8,1
25 - 34	469,0	93,0	20,8	9,6	9,8	0,6	-	10,3	10,3
35 - 44	176,0	30,0	8,2	7,1	4,9	2,0	0,2	9,1	5,4
45 - 54	345,0	81,0	14,1	5,6	2,0	5,9	0,5	11,4	3,8
55 - 64	680,0	119,0	29,8	3,8	1,1	3,8	0,7	7,5	3,9
65 - 74	749,0	145,0	36,5	3,2	0,1	6,4	2,4	9,4	4,3
75 +	157,0	39,0	7,5	2,6	-	9,6	1,1	12,1	1,8
NAISET - KVINNOR	7459,0	1534,0	292,1	4,3	3,2	1,1	-	5,4	4,1
- 19	3400,0	741,0	105,8	3,3	2,7	-	-	3,3	2,7
20 - 24	1305,0	231,0	50,6	6,3	6,0	0,1	-	6,5	6,1
25 - 34	768,0	161,0	40,7	6,2	5,6	0,7	-	6,9	6,4
35 - 44	472,0	101,0	19,9	5,2	3,5	1,5	0,1	6,7	5,4
45 - 54	472,0	88,0	18,6	3,9	2,0	2,0	0,2	5,9	3,1
55 - 64	595,0	115,0	29,0	3,7	1,3	2,9	0,1	6,6	3,4
65 - 74	374,0	82,0	22,9	2,4	0,2	4,8	0,2	7,1	2,0
75 +	73,0	15,0	4,5	2,5	..	2,9	..	5,3	..

45. ANSIOTULONSAAJIEN PROSENTTIJAKAUTUMA JA SUHTEELLISET TULOTASOEROT SOSIEKONOMISEN ASEMAN JA SUKUPUOLEN MUKAAN
 PROCENTUELL FÖRDELNING AV FÖRVÄRVSINKOMSTTAGARE OCH RELATIVA SKILLNADER I INKOMSTNIVÅ ENLIGT SOCIEKONOMISK
 STÄLLNING OCH KÖN
 PERCENTAGE DISTRIBUTION OF EARNERS AND RELATIVE DIFFERENCES IN INCOME LEVEL BY SOCIO-ECONOMIC GROUP AND SEX

SOCIEKONOMINEN ASEMA SOCIEKONOMISK STÄLLNING SOCIO-ECONOMIC GROUP	LUKUMÄÄRÄN PROSENTTIJAKAU- TUMA PROCENTUELL FÖRDELNING AV ANTALET PERCENTAGE DISTRIBUTION OF NUMBER			SUHTEELLISET TULOTASOEROT RELATIVA SKILLNADER I INKOMSTNIVÅN I PROCENT AV MEDELTALET RELATIVE DIFFERENCES IN INCOME LEVEL PER CENT OF MEAN VALUE			ANSIOTULOT FÖRVÄRVSINKOMST PRIMARY INCOME		
	YHTEENSÄ SAMMANLAGT TOTAL	MIEHIÄ MÄN MALES	NAISIA KVINNOR FEMALES	YHTEENSÄ SAMMANLAGT TOTAL	MIEHET MÄN MALES	NAISET KVINNOR FEMALES	YHTEENSÄ SAMMANLAGT TOTAL	MIEHET MÄN MALES	NAISET KVINNOR FEMALES
KAIKKI ANSIOTULONSAAJAT SAMTLIGA FÖRVÄRVSINKOMSTTAGARE	100,0	100,0	100,0	100,0	100,0	100,0	100,0	100,0	100,0
1. YRITTÄJÄT JA AVUSTAVAT PERHEENJÄSENET FÖRETAGARE OCH MEDHJÄLPANDE FAMILJE- MEDLEMMAR	12,3	13,7	10,8	13,5	15,3	9,1	96,1	101,7	76,3
11. MAATALOUSYRITTÄJÄT JORDBRUKSFÖRETAGARE	5,0	7,7	2,1	8,7	8,6	3,4	105,7	94,4	86,9
12. MUUT YRITTÄJÄT - ÖVRIGA FÖRETAGARE	3,1	4,3	1,8	27,9	27,1	20,5	154,2	142,2	133,8
13. AVUSTAVAT PERHEENJÄSENET MEDHJÄLPANDE FAMILJEMEDLEMMAR	4,3	1,7	7,0	8,8	15,6	8,0	43,0	29,7	58,7
2. PALKANSAAJAT - LÖNTAGARE	68,2	68,2	68,1	139,8	139,9	139,7	124,2	121,8	128,3
21. YLEMMÄN KAND. ASTEEN KOULUTUKSEN SAANEET TOIMIHENKILÖT - TJÄNSTEMÄN MED UTBILDNING PÅ HÖGRE KANDIDATNIVÅ	2,7	3,6	1,8	284,3	270,2	256,3	254,8	237,1	235,3
22. AMMATILISEN KOULUTUKSEN SAANEET JA VASTAAVAT TOIMIHENKILÖT - YRKES- UTBILDADE TJÄNSTEMÄN OCH MOTSVARANDE	20,2	16,8	23,7	162,6	178,2	157,1	143,7	154,1	144,4
23. MUUT TOIMIHENKILÖT ÖVRIGA TJÄNSTEMÄN	11,1	5,1	17,4	117,3	132,5	131,5	103,7	115,9	120,6
24. MAA- JA METSÄTALOUSTYÖNTEKIJÄT JORD- OCH SKOGSBRUKSARBETARE	1,3	2,2	0,5	80,4	69,4	86,1	77,0	65,4	80,0
25. TEOLLISUUDEN JA RAKENNUSTOIMINNAN TYÖNTEKIJÄT - ARBETARE INOM INDUSTRI OCH BYGGNADSVÄRKSAMHET	20,1	27,7	12,0	129,8	118,3	128,3	115,7	103,1	117,7
26. PALVELUALOJEN TYÖNTEKIJÄT ARBETARE INOM SERVICEBRANCHER	12,8	12,8	12,7	114,5	114,2	114,7	101,7	99,3	105,5
3. AMMATISSA TOIMIMATTOMAT ANSIOTULON- SAAJAT - ICKE YRKESVERKSAMMA FÖRVÄRVSINKOMSTTAGARE	19,5	18,1	21,0	15,4	13,9	18,2	17,8	16,6	20,4

46. AMMATISSA TOIMIVIEN LUKUMÄÄRÄ JA TULOTASO DESIILIRYHMITTÄIN. DESIILIRYHMÄT ON MUODOSTETTU AMMATISSA TOIMIVIEN
 ANSIOTULOJEN MUKAAN
 ANTAL YRKESVERKSAMMA OCH INKOMSTNIVÅ I DECILGRUPPER ENLIGT YRKESVERKSAMMAS FÖRVÄRVSINKOMST
 NUMBER AND INCOME LEVEL OF ECONOMICALLY ACTIVE IN DECILE GROUPS ORDERED BY PRIMARY INCOME OF ECONOMICALLY ACTIVE

DESIILIRYHMÄT DECILGRUPPER DECILE GROUPS	DESIILI, MK DECIL, MK DECILE, MK	AMMATISSA TOIMIVIEN LUKUMÄÄRÄ ANTAL YRKESVERKSAMMA NUMBER OF ECONOMICALLY ACTIVE			TULOTASO INKOMSTNIVÅ INCOME LEVEL		
		POSTITIE- DUSTELUSSA I POST- ENKÄTEN IN POSTAL SURVEY	HAASTAT- TELUSSA I INTER- VJUN IN INTERVIEW	PERUS- JOUKOSSA I POPU- LATIONEN IN POPU- LATION, 1000	PALKAT LÖNER WAGES AND SALARIES	YRITTÄJÄ- TULOT FÖRETAGAR- INKOMST ENTREPRE- NEURIAL INCOME	ANSIO- TULOT FÖRVÄRVS- INKOMST PRIMARY INCOME
							KESKIJARVO - MEDELTALET - MEAN 1000 MK
KAIKKI AMMATISSA TOIMIVAT SAMTLIGA YRKESVERKSAMMA	-	10804,0	2348,8	35,5	5,5	41,0	
I	14289	-	1237,0	234,9	4,9	7,8	
II	22937	-	1184,0	234,8	13,8	18,5	
III	29157	-	1095,0	234,9	21,9	25,8	
IV	33792	-	1063,0	234,8	27,9	31,0	
V	38337	-	1064,0	234,9	32,7	35,3	
VI	42901	-	1028,0	234,9	36,4	39,7	
VII	48131	-	1026,0	234,9	41,2	44,5	
VIII	55666	-	1006,0	234,8	46,4	50,5	
IX	68662	-	1030,0	235,1	54,0	60,0	
X	..	-	1071,0	234,8	76,3	97,1	

47. AMMATISSA TOIMIVIEN ANSIOTULOJEN JAKAUTUMINEN DESIILIRYHMÄIN SOSIOEKONOMISEN ASEMAN MUKAAN. DESIILIRYHMÄT ON MUODOSTETTU ANSIOTULOJEN MUKAAN FÖRDELNING AV YRKESVERKSAMMAS FÖRVÄRVSINKOMST I DECILGRUPPER ENLIGT SOCIOEKONOMISK STÄLLNING. DECILGRUPPERNA HAR BILDATS ENLIGT FÖRVÄRVSINKOMST DISTRIBUTION OF PRIMARY INCOME OF ECONOMICALLY ACTIVE IN DECILE GROUPS BY SOCIO-ECONOMIC GROUP. DECILE GROUPS HAVE BEEN ORDERED BY PRIMARY INCOME

SOSIOEKONOMINEN ASEMA SOCIOEKONOMISK STÄLLNING SOCIO-ECONOMIC GROUP	YH- TEEN- SA- SAM- MÄN- LAGT TOTAL	DESIILIRYHMÄT - DECILGRUPPER - DECILE GROUPS										TULONTA- SAUKSEN ENIM- MÄIS- MAXIMAL UTJÄHN- INGS- MAXIMUM EQUALI- ZATION %
		I	II	III	IV	V	VI	VII	VIII	IX	X	
A) DESIILI, MK - DECIL, MK - DECILE, MK												
KAIKKI AMMATISSA TOIMIVAT SAMTLIGA YRKESVERKSAMMA	14289	22937	29157	33792	38337	42901	48131	55666	68662	..		
1. YRITTÄJÄT JA AVUSTAVAT PERHEENJÄSENET FÖRETAGARE OCH MEDHJÄLPANDE FAMILJE- MEDLEMMAR	3588	8621	13077	18108	23255	29610	37997	48803	72646	..		
11. MAATALOUSYRITTÄJÄT JORDBRUKSFÖRETAGARE	8126	13109	18334	22588	28259	33288	40584	50009	68305	..		
12. MUUT YRITTÄJÄT - ÖVRIGA FÖRETAGARE	7765	16061	25333	31379	39805	50565	63724	80029	113840	..		
13. AVUSTAVAT PERHEENJÄSENET MEDHJÄLPANDE FAMILJEMEDLEMMAR	552	3236	5535	9126	11971	15171	18874	24219	32030	..		
2. PALKANSAAJAT - LÖNTAGARE	18745	26790	31708	35769	39910	44157	49075	56266	68252	..		
21. YLEMMÄN KAND. ASTEEN KOULUTUKSEN SAANEET TOIMIHENKILÖT - TJÄNSTEMÄN MED UTBILDNING PÅ HÖGRE KANDIDATNIVÅ	38418	55096	63492	72409	81166	87381	99582	115456	144732	..		
22. AMMATILLISEN KOULUTUKSEN SAANEET JA VASTAAVAT TOIMIHENKILÖT - YRKES- UTBILDADE TJÄNSTEMÄN OCH MOTSVARANDE	22542	30725	35866	40836	45983	50768	57626	66006	80756	..		
23. MUUT TOIMIHENKILÖT ÖVRIGA TJÄNSTEMÄN	15545	23561	29150	32339	35829	39496	42901	47330	55228	..		
24. MAA- JA METSÄTALOUSYÖNTEKIJÄT JORD- OCH SKOGSBRUKSARBETARE	9258	14048	19474	22179	26556	29497	33842	37971	48118	..		
25. TEOLLISUUDEN JA RAKENNUSTOIMINNAN TYÖNTEKIJÄT - ARBETARE INOM INDUSTRI OCH BYGGNADSVERKSAMHET	22345	27916	32596	35882	39531	43536	47863	52867	60050	..		
26. PALVELUALOJEN TYÖNTEKIJÄT ARBETARE INOM SERVICEBRANCHEN	14948	22100	27169	31872	35278	38961	42191	46345	54728	..		
B) TULOJEN PROSENTTIJAKAUTUMA PROCENTUELL FÖRDELNING AV INKOMSTERNA PERCENTAGE DISTRIBUTION OF INCOME												
KAIKKI AMMATISSA TOIMIVAT SAMTLIGA YRKESVERKSAMMA	100,0	1,9	4,5	6,3	7,5	8,6	9,7	10,9	12,3	14,7	23,7	21,5
1. YRITTÄJÄT JA AVUSTAVAT PERHEENJÄSENET FÖRETAGARE OCH MEDHJÄLPANDE FAMILJE- MEDLEMMAR	100,0	0,3	1,9	3,3	4,7	6,3	8,0	10,1	13,0	17,8	34,5	35,7
11. MAATALOUSYRITTÄJÄT JORDBRUKSFÖRETAGARE	100,0	1,4	3,1	4,5	6,0	7,3	8,9	10,8	13,0	16,6	28,2	28,7
12. MUUT YRITTÄJÄT - ÖVRIGA FÖRETAGARE	100,0	0,5	2,3	4,0	5,3	6,7	8,5	10,5	13,6	18,3	30,3	32,7
13. AVUSTAVAT PERHEENJÄSENET MEDHJÄLPANDE FAMILJEMEDLEMMAR	100,0	-	1,1	3,0	5,0	7,2	9,0	11,5	14,3	18,7	30,1	34,6
2. PALKANSAAJAT - LÖNTAGARE	100,0	2,8	5,3	6,7	7,7	8,7	9,6	10,7	12,0	14,1	22,1	19,0
21. YLEMMÄN KAND. ASTEEN KOULUTUKSEN SAANEET TOIMIHENKILÖT - TJÄNSTEMÄN MED UTBILDNING PÅ HÖGRE KANDIDATNIVÅ	100,0	3,0	5,3	6,6	7,4	8,6	9,3	10,2	11,8	14,3	23,4	19,8
22. AMMATILLISEN KOULUTUKSEN SAANEET JA VASTAAVAT TOIMIHENKILÖT - YRKES- UTBILDADE TJÄNSTEMÄN OCH MOTSVARANDE	100,0	2,9	5,4	6,6	7,6	8,6	9,6	10,8	12,2	14,4	21,9	19,2
23. MUUT TOIMIHENKILÖT ÖVRIGA TJÄNSTEMÄN	100,0	2,6	5,4	7,3	8,5	9,4	10,4	11,3	12,4	14,1	18,7	16,8
24. MAA- JA METSÄTALOUSYÖNTEKIJÄT JORD- OCH SKOGSBRUKSARBETARE	100,0	2,3	4,2	5,8	7,5	8,7	10,2	11,3	13,0	15,7	21,1	21,4
25. TEOLLISUUDEN JA RAKENNUSTOIMINNAN TYÖNTEKIJÄT - ARBETARE INOM INDUSTRI OCH BYGGNADSVERKSAMHET	100,0	3,9	6,3	7,4	8,4	9,3	10,2	11,2	12,3	13,8	17,3	14,8
26. PALVELUALOJEN TYÖNTEKIJÄT ARBETARE INOM SERVICEBRANCHEN	100,0	2,7	5,3	7,0	8,4	9,5	10,5	11,5	12,5	14,1	18,5	17,1

48. AMMATISSA TOIMIVIEN LUKUMÄÄRÄ JA TULOTASO SUKUPUOLEN, AMMATTIASEMAN JA PÄÄTOIMIALAN MUKAAN
 ANTAL YRKESVERKSAMMA OCH INKOMSTNIVÅ ENLIGT KÖN, YRKESSTÄLLNING OCH HUVUDNÄRINGSGRÉN
 NUMBER AND INCOME LEVEL OF ECONOMICALLY ACTIVE BY SEX, OCCUPATIONAL STATUS AND MAIN INDUSTRY

AMMATTIASEMA JA PÄÄTOIMIALA YRKESSTÄLLNING OCH HUVUDNÄRINGSGRÉN OCCUPATIONAL STATUS AND MAIN INDUSTRY	LUKUMÄÄRÄ - ANTAL - NUMBER					
	POSTITIEDUSTELUSSA I POSTENKÄTEN IN POSTAL SURVEY		HAASTATTELUSSA I INTERVJUN IN INTERVIEW		PERUSJOUKOSSA, 1000 I POPULATIONEN, 1000 IN POPULATION, 1000	
	MIEHIÄ MÄN MALES	NAISIA KVINNOR FEMALES	MIEHIÄ MÄN MALES	NAISIA KVINNOR FEMALES	MIEHIÄ MÄN MALES	NAISIA KVINNOR FEMALES
KAIKKI AMMATISSA TOIMIVAT SAMTLIGA YRKESVERKSAMMA	27615,0	23486,0	5027,0	4977,0	1202,1	1097,9
MAA-, METSÄ- JA KALATALOUS JORDBRUK, SKOGSBRUK OCH FISKE	5013,0	3536,0	1025,0	715,0	176,8	121,1
KAIVOS- JA MUU KAIVANNAISTOIMINTA BRYTNING AV MINERALISKA PRODUKTER	259,0	35,0	50,0	4,0	11,3	1,7
TEOLLISUUS TILLVERKNING	8075,0	4647,0	1635,0	984,0	366,7	223,2
SÄHKÖ-, KAASU- JA VESIHUOLTO EL-, GAS- OCH VATTENFÖRSÖRJNING	503,0	105,0	106,0	21,0	22,6	5,3
RAKENNUSTOIMINTA BYGGNADSVÄRSAMHET	3467,0	323,0	795,0	66,0	150,0	15,6
KAUPPA, RAVITSEMIS- JA MAJOITUS- TOIMINTA - HANDEL, RESTAURANG- OCH HOTELLVERKSAMHET	2629,0	3917,0	577,0	807,0	121,5	188,6
KULJETUS, VARASTOINTI JA TIETOLII- KENNE - SAMFÄRDESEL, LAGRING, POST- OCH TELEKOMMUNIKATIONER	2907,0	921,0	662,0	197,0	128,4	44,0
RAHOITUS-, VAKUUTUS-, KIINTEISTÖ- JA MUU LIIKE-ELÄMÄÄ PALVELEVA TOIMINTA BANK-, FÖRSÄKRINGS-, FASTIGHETS- OCH UPPDRAGSVÄRSAMHET	839,0	1503,0	205,0	332,0	42,2	77,9
YHTEISKUNNALLISET JA HENKILÖKOHTAISET PALVELUKSET - SAMHÄLLS- OCH PERSON- LIGA TJÄNSTER	3715,0	8357,0	753,0	1835,0	175,3	414,5
TOIMIALA TUNTEMATON NÄRINGSGRÉN OKÄND	208,0	142,0	19,0	16,0	7,4	6,0
YRITTÄJÄT - FÖRETAGARE	4653,0	1278,0	1023,0	281,0	176,3	53,1
MAA-, METSÄ- JA KALATALOUS JORDBRUK, SKOGSBRUK OCH FISKE	3178,0	778,0	673,0	167,0	113,3	28,8
KAIVOS- JA MUU KAIVANNAISTOIMINTA BRYTNING AV MINERALISKA PRODUKTER	12,0	-	-	-	0,5	-
TEOLLISUUS TILLVERKNING	209,0	46,0	45,0	10,0	8,8	2,4
SÄHKÖ-, KAASU- JA VESIHUOLTO EL-, GAS- OCH VATTENFÖRSÖRJNING	2,0	-	-	-	0,1	-
RAKENNUSTOIMINTA BYGGNADSVÄRSAMHET	224,0	2,0	65,0	1,0	9,4	0,1
KAUPPA, RAVITSEMIS- JA MAJOITUS- TOIMINTA - HANDEL, RESTAURANG- OCH HOTELLVERKSAMHET	322,0	241,0	80,0	60,0	14,0	11,3
KULJETUS, VARASTOINTI JA TIETOLII- KENNE - SAMFÄRDESEL, LAGRING, POST- OCH TELEKOMMUNIKATIONER	434,0	12,0	101,0	2,0	17,6	0,7
RAHOITUS-, VAKUUTUS-, KIINTEISTÖ- JA MUU LIIKE-ELÄMÄÄ PALVELEVA TOIMINTA BANK-, FÖRSÄKRINGS-, FASTIGHETS- OCH UPPDRAGSVÄRSAMHET	74,0	24,0	15,0	3,0	3,7	1,3
YHTEISKUNNALLISET JA HENKILÖKOHTAISET PALVELUKSET - SAMHÄLLS- OCH PERSON- LIGA TJÄNSTER	198,0	175,0	44,0	38,0	9,0	8,4
AVUSTAVAT PERHEENJÄSENET MEDHJÄLPANDE FAMILJEMEDLEMMAR	862,0	2900,0	165,0	577,0	24,3	97,3
MAA-, METSÄ- JA KALATALOUS JORDBRUK, SKOGSBRUK OCH FISKE	760,0	2550,0	134,0	501,0	21,1	83,3
KAIVOS- JA MUU KAIVANNAISTOIMINTA BRYTNING AV MINERALISKA PRODUKTER	-	-	-	-	-	-
TEOLLISUUS TILLVERKNING	21,0	68,0	8,0	17,0	0,5	2,8
SÄHKÖ-, KAASU- JA VESIHUOLTO EL-, GAS- OCH VATTENFÖRSÖRJNING	-	-	-	-	-	-
RAKENNUSTOIMINTA BYGGNADSVÄRSAMHET	12,0	24,0	4,0	7,0	0,4	0,9

PALKAT - LÖNER - WAGES AND SALARIES

KESKIARVO, 1000 MK MEDELTAL, 1000 MK MEAN, 1000 MK			MEDIAANI, 1000 MK MEDIAN, 1000 MK MEDIAN, 1000 MK			KESKIARVO, 1000 MK MEDELTAL, 1000 MK MEAN, 1000 MK			MEDIAANI, 1000 MK MEDIAN, 1000 MK MEDIAN, 1000 MK		
YHTEENSÄ SAMMANLAGT TOTAL	MIEHET MÄN MALES	NAISET KVINNOR FEMALES	YHTEENSÄ SAMMANLAGT TOTAL	MIEHET MÄN MALES	NAISET KVINNOR FEMALES	YHTEENSÄ SAMMANLAGT TOTAL	MIEHET MÄN MALES	NAISET KVINNOR FEMALES	YHTEENSÄ SAMMANLAGT TOTAL	MIEHET MÄN MALES	NAISET KVINNOR FEMALES
36,3	42,8	29,2	35,7	42,7	31,1	41,9	50,7	32,2	38,3	46,2	32,0
7,2	10,2	2,8	0,6	1,4	-	28,3	35,9	17,2	21,3	29,8	13,1
49,0	51,4	33,3	45,0	46,1	..	55,6	58,9	33,6	48,4	48,5	..
42,7	49,2	32,0	39,9	47,4	32,3	44,6	51,7	33,0	40,7	48,7	32,9
51,7	56,1	32,9	47,1	53,1	..	53,2	57,8	33,4	48,8	56,4	..
40,1	41,1	30,8	40,0	41,3	28,4	44,5	45,8	32,4	43,7	45,2	31,2
35,0	45,6	28,2	32,5	40,0	30,1	39,8	52,7	31,4	34,1	43,9	31,0
40,3	42,5	33,8	42,0	43,5	38,8	48,2	52,6	35,5	44,6	46,4	39,1
45,5	61,5	36,8	42,1	54,5	37,4	49,1	68,7	38,4	43,4	56,9	38,0
40,2	55,5	33,7	37,2	50,7	33,8	42,5	60,0	35,1	38,2	53,2	34,5
28,3	31,0	25,1	24,8	29,9	32,9	26,2	25,7
4,8	5,5	2,7	-	0,1	-	43,4	47,8	28,8	31,4	36,6	18,4
2,6	3,1	0,8	0,1	0,2	-	36,9	40,4	23,1	28,3	32,2	13,5
..
10,4	11,9	4,6	-	-	..	44,7	51,9	18,2	25,5	39,0	..
..
10,0	10,0	..	-	-	..	56,7	56,7	..	53,9	56,9	..
7,4	9,7	4,6	-	-	-	49,7	58,0	39,4	31,9	42,5	25,6
3,6	3,6	..	-	-	..	67,4	68,9	..	51,1	51,1	..
18,7	17,3	70,0	72,3
10,2	17,0	2,9	-	0,1	-	45,8	59,6	31,1	31,6	37,3	27,7
2,7	5,6	1,9	-	2,6	-	15,0	12,7	15,6	12,0	8,0	12,9
1,9	4,8	1,2	-	2,6	-	13,6	11,6	14,2	10,9	7,2	11,4
-	-	-	-	-	-	-	-	-	-	-	-
8,8	..	8,2	24,5	..	25,7
-	-	-	-	-	-	-	-	-	-	-	-
7,9	..	4,3	19,8	..	18,9

48. JATK. - FORTS. - CONT.

AMMATTIASEMA JA PÄÄTOIMIALA YRKESSTÄLLNING OCH HUVUDNÄRINGSÖREN OCCUPATIONAL STATUS AND MAIN INDUSTRY	LUKUMÄÄRÄ - ANTAL - NUMBER					
	POSTITIEDUSTELUSSA I POSTENKÄTEN IN POSTAL SURVEY		HAASTATTELUSSA I INTERVJUN IN INTERVIEW		PERUSJOUKOSSA, 1000 I POPULATIONEN, 1000 IN POPULATION, 1000	
	MIEMIX MÄN MALES	NAISIA KVINNOR FEMALES	MIEMIX MÄN MALES	NAISIA KVINNOR FEMALES	MIEMIX MÄN MALES	NAISIA KVINNOR FEMALES
KAUPPA, RAVITSEMIS- JA MAJOITUS- TOIMINTA - HANDEL, RESTAURANG- OCH HOTELLVERKSAMHET	42,0	168,0	13,0	32,0	1,4	6,5
KULJETUS, VARASTOINTI JA TIETOLII- KENNE - SAMFÄRDESEL, LAGRING, POST- OCH TELEKOMMUNIKATIONER	16,0	37,0	2,0	6,0	0,5	1,5
RAHOITUS-, VAKUUTUS-, KIINTEISTÖ- JA MUU LIIKE-ELÄMÄÄ PALVELEVA TOIMINTA BANK-, FÖRSÄKRINGS-, FASTIGHETS- OCH UPPDRAGSVERKSAMHET	1,0	14,0	-	3,0	-	0,6
YHTEISKUNNALLISET JA HENKILÖKOHTAISET PALVELUKSET - SAMHÄLLS- OCH PERSON- LIGA TJÄNSTER	10,0	39,0	4,0	11,0	0,3	1,7
TOIMIHENKILÖT - TJÄNSTEMÄN	7830,0	11732,0	1665,0	2498,0	374,6	596,0
MAA-, METSÄ JA KALATALOUS JORDBRUK, SKOGSBRUK OCH FISKE	247,0	55,0	48,0	16,0	10,8	2,6
KAIVOS- JA MUU KAIVANNAISTOIMINTA BRYTNING AV MINERALISKA PRODUKTER	45,0	20,0	5,0	1,0	2,0	1,0
TEOLLISUUS TILLVERKNING	1839,0	1141,0	387,0	256,0	88,2	59,1
SÄHKÖ-, KAASU- JA VESIHUOLTO EL-, GAS- OCH VATTENFÖRSÖRJNING	140,0	68,0	36,0	13,0	6,9	3,3
RAKENNUSTOIMINTA BYGGNADSVVERKSAMHET	578,0	163,0	136,0	28,0	27,3	8,8
KAUPPA, RAVITSEMIS- JA MAJOITUS- TOIMINTA - HANDEL, RESTAURANG- OCH HOTELLVERKSAMHET	1433,0	2633,0	306,0	527,0	67,3	128,9
KULJETUS, VARASTOINTI JA TIETOLII- KENNE - SAMFÄRDESEL, LAGRING, POST- OCH TELEKOMMUNIKATIONER	564,0	516,0	132,0	119,0	26,0	25,3
RAHOITUS-, VAKUUTUS-, KIINTEISTÖ- JA MUU LIIKE-ELÄMÄÄ PALVELEVA TOIMINTA BANK-, FÖRSÄKRINGS-, FASTIGHETS- OCH UPPDRAGSVERKSAMHET	554,0	1156,0	127,0	241,0	28,0	60,9
YHTEISKUNNALLISET JA HENKILÖKOHTAISET PALVELUKSET - SAMHÄLLS- OCH PERSON- LIGA TJÄNSTER	2430,0	5980,0	488,0	1297,0	118,1	306,3
TYÖNTEKIJÄT - ARBETSTAGARE	14062,0	7434,0	2955,0	1605,0	619,5	345,5
MAA-, METSÄ-, JA KALATALOUS JORDBRUK, SKOGSBRUK OCH FISKE	828,0	153,0	170,0	31,0	31,7	6,4
KAIVOS- JA MUU KAIVANNAISTOIMINTA BRYTNING AV MINERALISKA PRODUKTER	202,0	15,0	45,0	3,0	8,8	0,7
TEOLLISUUS TILLVERKNING	6006,0	3392,0	1195,0	701,0	269,1	158,9
SÄHKÖ-, KAASU- JA VESIHUOLTO EL-, GAS- OCH VATTENFÖRSÖRJNING	361,0	37,0	70,0	8,0	15,6	2,0
RAKENNUSTOIMINTA BYGGNADSVVERKSAMHET	2653,0	134,0	590,0	30,0	112,9	5,9
KAUPPA, RAVITSEMIS- JA MAJOITUS- TOIMINTA - HANDEL, RESTAURANG- OCH HOTELLVERKSAMHET	832,0	875,0	178,0	188,0	38,7	41,9
KULJETUS, VARASTOINTI JA TIETOLII- KENNE - SAMFÄRDESEL, LAGRING, POST- OCH TELEKOMMUNIKATIONER	1893,0	356,0	427,0	70,0	84,3	16,5
RAHOITUS-, VAKUUTUS-, KIINTEISTÖ- JA MUU LIIKE-ELÄMÄÄ PALVELEVA TOIMINTA BANK-, FÖRSÄKRINGS-, FASTIGHETS- OCH UPPDRAGSVERKSAMHET	210,0	309,0	63,0	85,0	10,5	15,0
YHTEISKUNNALLISET JA HENKILÖKOHTAISET PALVELUKSET - SAMHÄLLS- OCH PERSON- LIGA TJÄNSTER	1077,0	2163,0	217,0	489,0	47,9	98,1

PALKAT - LÖNER - WAGES AND SALARIES

ANSIOTULOT - FÖRVÄRVSINKOMST - PRIMARY INCOME

KESKIARVO, 1000 MK MEDELTAL, 1000 MK MEAN, 1000 MK			MEDIAANI, 1000 MK MEDIAN, 1000 MK MEDIAN, 1000 MK			KESKIARVO, 1000 MK MEDELTAL, 1000 MK MEAN, 1000 MK			MEDIAANI, 1000 MK MEDIAN, 1000 MK MEDIAN, 1000 MK		
YHTEENSÄ SAMMANLAGT TOTAL	MIHET MÄN MALES	NAISET KVINNOR FEMALES	YHTEENSÄ SAMMANLAGT TOTAL	MIHET MÄN MALES	NAISET KVINNOR FEMALES	YHTEENSÄ SAMMANLAGT TOTAL	MIHET MÄN MALES	NAISET KVINNOR FEMALES	YHTEENSÄ SAMMANLAGT TOTAL	MIHET MÄN MALES	NAISET KVINNOR FEMALES
6,4	7,6	6,1	-	**	-	24,8	20,9	25,7	22,3	**	23,9
9,3	16,9	6,9	**	**	**	20,8	23,9	19,9	**	**	**
**	**	**	**	**	**	**	**	**	**	**	**
4,1	**	3,8	**	**	**	19,4	**	20,6	**	**	**
47,4	65,4	36,1	42,3	58,1	35,6	48,7	67,7	36,8	42,9	59,5	36,0
49,1	52,7	34,1	46,8	50,4	**	54,8	58,6	38,6	49,1	55,8	**
74,4	95,0	33,4	**	**	**	75,5	96,5	33,7	**	**	**
57,8	71,4	37,5	50,4	61,2	35,2	59,5	73,7	38,3	51,7	63,4	36,0
60,9	73,0	35,4	63,0	76,4	**	62,2	74,8	35,9	63,0	76,4	**
51,9	57,3	35,1	50,0	52,5	**	53,0	58,6	35,5	50,5	53,0	**
40,8	58,9	31,3	34,5	47,7	31,5	41,7	60,6	31,9	34,8	49,3	31,9
51,1	64,7	37,0	46,4	57,9	40,6	52,1	65,9	37,9	46,8	58,3	41,0
51,4	75,3	40,5	46,3	67,2	41,5	53,0	78,4	41,3	46,8	68,7	41,5
44,7	64,6	37,0	40,7	59,6	36,9	45,9	67,2	37,7	41,1	61,1	37,3
36,9	41,3	28,9	36,8	42,1	30,2	38,1	43,0	29,5	37,5	43,3	30,6
24,2	24,9	20,6	23,9	24,7	21,4	26,9	28,0	21,3	26,6	27,0	21,4
43,4	44,2	**	42,8	45,0	**	48,9	50,1	**	46,3	46,3	**
38,6	43,2	30,8	38,2	44,2	31,5	39,7	44,6	31,4	39,0	45,1	32,0
46,4	48,6	28,6	42,9	46,4	**	48,0	50,3	29,2	46,3	47,1	**
39,3	39,8	28,8	39,6	40,6	32,2	41,2	41,9	29,5	41,7	42,3	32,4
32,5	37,1	28,3	33,3	38,8	30,2	33,3	38,2	28,8	33,7	39,4	30,4
42,0	43,9	32,7	42,0	42,8	35,1	43,3	45,3	33,3	43,5	43,8	35,2
31,1	40,5	24,6	30,0	39,1	23,1	31,9	41,7	25,0	30,0	39,3	23,1
31,3	40,7	26,8	31,5	41,6	28,1	32,5	42,7	27,5	31,8	42,5	28,7

49. AMMATISSA TOIMIVIEN LUKUMÄÄRÄ JA TULOTASO SOSIOEKONOMISEN PÄÄRYHMÄN JA SUKUPUOLEN MUKAAN KUNTAMUODOITTAIN JA SUURALUEITTAIN
 ANTAL YRKESVERKSAMMA OCH INKOMSTNIVA ENLIGT SOCIOEKONOMISK HUVUDGRUPP, KÖN, KOMMUNTYP OCH STOROMRÅDE
 NUMBER AND INCOME LEVEL OF ECONOMICALLY ACTIVE BY SOCIO-ECONOMIC MAIN GROUP, SEX, TYPE OF MUNICIPALITY AND REGION

SOSIOEKONOMINEN PÄÄRYHMÄ, KUNTA- MUOTO JA SUURALUE SOCIOEKONOMISK HUVUDGRUPP, KOMMUN- TYP OCH STOROMRÅDE SOCIO-ECONOMIC MAIN GROUP, TYPE OF MUNICIPALITY AND REGION	LUKUMÄÄRÄ - ANTAL - NUMBER				PERUSJOUKOSSA, 1000 I POPULATIONEN, 1000	
	POSTITIEDUSTELUSSA I POSTENKÄTEN IN POSTAL SURVEY		HAASTATTELUSSA I INTERVJUN IN INTERVIEW		MIEHIÄ MÄN MALES	NAISIA KVINNOR FEMALES
	MIEHIÄ MÄN MALES	NAISIA KVINNOR FEMALES	MIEHIÄ MÄN MALES	NAISIA KVINNOR FEMALES		
KAIKKI AMMATISSA TOIMIVAT SAMTLIGA YRKESVERKSAMMA	27615,0	23486,0	5827,0	4977,0	1202,1	1097,9
KAUPUNGIT - STÄDER	15048,0	13792,0	3255,0	2939,0	708,7	697,4
HELSINKI - HELSINGFORS	2164,0	2382,0	445,0	490,0	114,8	138,9
MUU ETELÄ-SUOMI - ÖVR. SÖDRA FINLAND	8341,0	7354,0	1810,0	1558,0	392,6	366,6
VÄLI-SUOMI - MELLERSTA FINLAND	3220,0	2858,0	729,0	618,0	140,2	132,6
POHJOIS-SUOMI - NORRA FINLAND	1323,0	1198,0	271,0	273,0	61,1	59,3
MUUT KUNNAT - ÖVRIGA KOMMUNER	12567,0	9694,0	2572,0	2038,0	493,4	400,5
ETELÄ-SUOMI - SÖDRA FINLAND	5335,0	4300,0	1091,0	878,0	223,3	188,7
VÄLI-SUOMI - MELLERSTA FINLAND	4969,0	3750,0	1013,0	789,0	185,4	147,8
POHJOIS-SUOMI - NORRA FINLAND	2263,0	1644,0	468,0	371,0	84,7	64,0
1. YRITTÄJÄT JA AVUSTAVAT PERHEENJÄSENET FÖRETAGARE OCH MEDHJÄLPANDE FAMILJE- MEDLEMMAR	5526,0	4182,0	1188,0	859,0	201,1	150,6
KAUPUNGIT - STÄDER	1299,0	957,0	291,0	212,0	52,7	38,6
HELSINKI - HELSINGFORS	103,0	69,0	19,0	17,0	5,0	3,7
MUU ETELÄ-SUOMI - ÖVR. SÖDRA FINLAND	664,0	488,0	151,0	100,0	27,8	20,6
VÄLI-SUOMI - MELLERSTA FINLAND	412,0	316,0	94,0	71,0	15,3	11,1
POHJOIS-SUOMI - NORRA FINLAND	120,0	84,0	27,0	24,0	4,5	3,2
MUUT KUNNAT - ÖVRIGA KOMMUNER	4227,0	3225,0	897,0	647,0	148,4	112,1
ETELÄ-SUOMI - SÖDRA FINLAND	1535,0	1209,0	322,0	242,0	58,3	46,1
VÄLI-SUOMI - MELLERSTA FINLAND	1981,0	1466,0	415,0	296,0	66,7	48,6
POHJOIS-SUOMI - NORRA FINLAND	711,0	550,0	160,0	109,0	23,4	17,4
2. PALKANSAAJAT - LÖNTAGARE	22089,0	19304,0	4639,0	4118,0	1001,0	947,3
KAUPUNGIT - STÄDER	13749,0	12835,0	2964,0	2727,0	656,0	658,8
HELSINKI - HELSINGFORS	2061,0	2313,0	426,0	473,0	109,8	135,2
MUU ETELÄ-SUOMI - ÖVR. SÖDRA FINLAND	7677,0	6866,0	1659,0	1458,0	364,8	346,0
VÄLI-SUOMI - MELLERSTA FINLAND	2808,0	2542,0	635,0	547,0	124,9	121,6
POHJOIS-SUOMI - NORRA FINLAND	1203,0	1114,0	244,0	249,0	56,6	56,1
MUUT KUNNAT - ÖVRIGA KOMMUNER	8340,0	6469,0	1675,0	1391,0	345,0	288,5
ETELÄ-SUOMI - SÖDRA FINLAND	3800,0	3091,0	769,0	636,0	165,0	142,7
VÄLI-SUOMI - MELLERSTA FINLAND	2988,0	2284,0	598,0	493,0	118,7	99,3
POHJOIS-SUOMI - NORRA FINLAND	1552,0	1094,0	308,0	262,0	61,3	46,6

50. AMMATISSA TOIMIVIEN LUKUMÄÄRÄ JA TULOTASO SOSIOEKONOMISEN PÄÄRYHMÄN JA SUKUPUOLEN MUKAAN LÄÄNEITTÄIN
 ANTAL YRKESVERKSAMMA OCH INKOMSTNIVA ENLIGT SOCIOEKONOMISK HUVUDGRUPP OCH KÖN LÄNSVIS
 NUMBER AND INCOME LEVEL OF ECONOMICALLY ACTIVE BY SOCIO-ECONOMIC MAIN GROUP AND SEX BY PROVINCE

SOSIOEKONOMINEN PÄÄRYHMÄ JA LÄÄNI SOCIOEKONOMISK HUVUDGRUPP OCH LÄN SOCIO-ECONOMIC MAIN GROUP AND PROVINCE	LUKUMÄÄRÄ - ANTAL - NUMBER				PERUSJOUKOSSA, 1000 I POPULATIONEN, 1000	
	POSTITIEDUSTELUSSA I POSTENKÄTEN IN POSTAL SURVEY		HAASTATTELUSSA I INTERVJUN IN INTERVIEW		MIEHIÄ MÄN MALES	NAISIA KVINNOR FEMALES
	MIEHIÄ MÄN MALES	NAISIA KVINNOR FEMALES	MIEHIÄ MÄN MALES	NAISIA KVINNOR FEMALES		
KAIKKI AMMATISSA TOIMIVAT SAMTLIGA YRKESVERKSAMMA	27615,0	23486,0	5827,0	4977,0	1202,1	1097,9
UUDENMAAN - NYLANDS	5826,0	5606,0	1233,0	1196,0	289,7	298,7
TURUN JA PORIN - ÅBO OCH BJÖRNEBORGS	4043,0	3401,0	843,0	682,0	180,7	161,3
AHVENANMAA - ÅLAND	157,0	124,0	27,0	19,0	6,8	5,5
HÄMEEN - TAVASTEHUS	3652,0	3174,0	779,0	674,0	164,0	153,7
KYMEN - KYMMENE	2162,0	1731,0	464,0	355,0	89,5	75,0
MIKKELIN - S:t MICHELS	1306,0	1082,0	254,0	220,0	50,9	45,4
POHJOIS-KARJALAN - NORRA KARELENS	1091,0	851,0	235,0	182,0	42,9	36,0
KUOPIO - KUOPIO	1534,0	1239,0	336,0	269,0	60,0	52,1
KESKI-SUOMEN - MELLERSTA FINLANDS	1501,0	1173,0	321,0	238,0	61,3	51,7
VAASAN - VASA	2757,0	2263,0	596,0	498,0	110,5	95,2
OULUN - ULEÅBORGS	2474,0	1936,0	507,0	435,0	99,8	82,5
LAPIN - LAPPLANDS	1112,0	906,0	232,0	209,0	45,9	40,8
1. YRITTÄJÄT JA AVUSTAVAT PERHEENJÄSENET FÖRETAGARE OCH MEDHJÄLPANDE FAMILJE- MEDLEMMAR	5526,0	4182,0	1188,0	859,0	201,1	150,6
UUDENMAAN - NYLANDS	504,0	366,0	103,0	69,0	21,6	16,3
TURUN JA PORIN - ÅBO OCH BJÖRNEBORGS	772,0	596,0	165,0	116,0	31,3	23,7
AHVENANMAA - ÅLAND	44,0	22,0	5,0	1,0	1,8	0,8
HÄMEEN - TAVASTEHUS	584,0	442,0	130,0	100,0	23,1	17,6
KYMEN - KYMMENE	398,0	340,0	89,0	73,0	13,5	12,0
MIKKELIN - S:t MICHELS	365,0	307,0	78,0	68,0	11,8	9,5
POHJOIS-KARJALAN - NORRA KARELENS	320,0	258,0	67,0	57,0	10,6	8,6
KUOPIO - KUOPIO	452,0	329,0	92,0	74,0	14,9	10,4
KESKI-SUOMEN - MELLERSTA FINLANDS	349,0	230,0	78,0	41,0	12,1	8,0
VAASAN - VASA	907,0	658,0	194,0	127,0	32,6	23,2
OULUN - ULEÅBORGS	617,0	472,0	133,0	93,0	20,7	15,3
LAPIN - LAPPLANDS	214,0	162,0	54,0	40,0	7,2	5,3
2. PALKANSAAJAT - LÖNTAGARE	22089,0	19304,0	4639,0	4118,0	1001,0	947,3
UUDENMAAN - NYLANDS	5322,0	5240,0	1130,0	1127,0	268,2	282,4
TURUN JA PORIN - ÅBO OCH BJÖRNEBORGS	3271,0	2805,0	678,0	566,0	149,4	137,6
AHVENANMAA - ÅLAND	113,0	102,0	22,0	18,0	5,1	4,7
HÄMEEN - TAVASTEHUS	3068,0	2732,0	649,0	574,0	140,9	136,1
KYMEN - KYMMENE	1764,0	1391,0	375,0	282,0	76,0	63,0
MIKKELIN - S:t MICHELS	941,0	775,0	176,0	152,0	39,1	35,9
POHJOIS-KARJALAN - NORRA KARELENS	771,0	593,0	168,0	125,0	32,3	27,5
KUOPIO - KUOPIO	1082,0	910,0	244,0	195,0	45,1	41,7
KESKI-SUOMEN - MELLERSTA FINLANDS	1152,0	943,0	243,0	197,0	49,3	43,7
VAASAN - VASA	1850,0	1605,0	402,0	371,0	77,8	72,0
OULUN - ULEÅBORGS	1857,0	1464,0	374,0	342,0	79,1	67,1
LAPIN - LAPPLANDS	898,0	744,0	178,0	169,0	38,8	35,5

PALKAT - LÖNER - WAGES AND SALARIES

KESKIARVO, 1000 MK MEDELTAI, 1000 MK MEAN, 1000 MK			MEDIAANI, 1000 MK MEDIAN, 1000 MK MEDIAN, 1000 MK			KESKIARVO, 1000 MK MEDELTAI, 1000 MK MEAN, 1000 MK			MEDIAANI, 1000 MK MEDIAN, 1000 MK MEDIAN, 1000 MK		
YHTEENSÄ SAMMANLAGT TOTAL	MIEHET MÄN MALES	NAISET KVINNOR FEMALES	YHTEENSÄ SAMMANLAGT TOTAL	MIEHET MÄN MALES	NAISET KVINNOR FEMALES	YHTEENSÄ SAMMANLAGT TOTAL	MIEHET MÄN MALES	NAISET KVINNOR FEMALES	YHTEENSÄ SAMMANLAGT TOTAL	MIEHET MÄN MALES	NAISET KVINNOR FEMALES
36,3	42,8	29,2	35,7	42,7	31,1	41,9	50,7	32,2	38,3	46,2	32,0
41,8	50,4	33,0	39,2	46,9	33,1	45,2	55,3	34,9	40,5	49,1	33,8
48,1	59,6	38,5	42,9	52,8	37,8	50,1	62,7	39,7	44,2	54,3	38,3
41,8	50,8	32,2	39,0	47,4	32,7	45,1	55,5	34,1	40,2	49,1	33,0
36,8	43,3	30,0	36,5	43,6	30,8	41,7	50,4	32,4	38,6	45,8	31,8
39,5	47,1	31,6	38,0	45,6	32,1	42,8	51,6	33,6	39,4	46,6	33,1
27,6	31,8	22,5	29,0	33,7	25,4	36,7	44,1	27,6	34,3	41,7	28,2
30,4	35,7	24,2	32,1	39,0	28,0	38,5	46,5	28,9	36,3	44,0	29,9
24,1	27,2	20,2	23,1	26,7	19,5	34,3	41,1	25,8	32,1	38,4	24,6
27,7	31,4	22,8	29,0	32,4	26,3	37,1	44,2	27,7	34,3	41,8	28,0
4,1	5,5	2,2	-	0,2	-	33,6	43,5	20,3	23,3	32,9	14,3
6,5	8,5	3,9	-	-	-	43,9	55,0	28,6	28,1	38,9	20,3
16,2	19,4	12,0	-	-	-	56,9	66,3	44,1	52,0	90,2	37,5
5,7	7,7	3,1	-	-	-	45,5	57,0	30,0	27,0	41,2	18,6
4,7	6,2	2,6	-	-	-	38,5	50,9	21,4	27,1	32,5	19,3
6,9	8,9	4,1	-	37,0	44,3	26,9	23,0
3,2	4,4	1,6	0,1	0,3	-	30,0	39,4	17,4	21,6	31,6	13,0
3,5	4,8	1,8	-	0,2	-	30,9	40,2	19,2	21,7	29,8	13,9
3,0	4,0	1,7	0,2	0,4	-	28,6	37,8	16,0	21,2	31,8	12,4
3,2	4,8	1,0	0,1	0,4	-	31,2	42,2	16,4	21,9	35,0	12,4
42,1	50,3	33,4	39,2	46,4	33,1	43,4	52,2	34,1	39,9	47,6	33,6
44,2	53,8	34,7	40,4	48,5	34,0	45,3	55,3	35,2	40,9	49,3	34,2
49,2	61,4	39,2	43,6	53,7	37,9	49,9	62,5	39,6	44,1	54,0	38,4
44,3	54,1	33,9	40,2	48,9	33,5	45,1	55,4	34,3	40,5	49,4	33,7
40,3	47,8	32,5	38,8	45,1	32,1	42,0	50,3	33,4	39,7	44,5	33,0
41,7	50,1	33,2	39,5	46,3	33,0	43,2	52,2	34,0	40,6	47,0	33,5
37,6	43,5	30,6	36,4	42,6	31,4	39,5	46,1	31,5	37,5	44,3	31,7
39,6	46,6	31,4	37,9	45,0	32,2	41,0	48,7	32,1	39,0	46,5	32,7
35,3	40,2	29,3	34,4	39,2	30,1	37,4	43,0	30,6	35,6	41,3	30,7
37,0	41,6	30,9	35,2	41,3	30,9	39,4	45,0	31,9	36,4	43,8	31,1

PALKAT - LÖNER - WAGES AND SALARIES

KESKIARVO, 1000 MK MEDELTAI, 1000 MK MEAN, 1000 MK			MEDIAANI, 1000 MK MEDIAN, 1000 MK MEDIAN, 1000 MK			KESKIARVO, 1000 MK MEDELTAI, 1000 MK MEAN, 1000 MK			MEDIAANI, 1000 MK MEDIAN, 1000 MK MEDIAN, 1000 MK		
YHTEENSÄ SAMMANLAGT TOTAL	MIEHET MÄN MALES	NAISET KVINNOR FEMALES	YHTEENSÄ SAMMANLAGT TOTAL	MIEHET MÄN MALES	NAISET KVINNOR FEMALES	YHTEENSÄ SAMMANLAGT TOTAL	MIEHET MÄN MALES	NAISET KVINNOR FEMALES	YHTEENSÄ SAMMANLAGT TOTAL	MIEHET MÄN MALES	NAISET KVINNOR FEMALES
36,3	42,8	29,2	35,7	42,7	31,1	41,9	50,7	32,2	38,3	46,2	32,0
45,4	55,7	35,5	40,8	50,1	35,1	48,4	60,0	37,1	42,2	52,2	35,5
34,6	41,2	27,2	35,6	42,8	30,5	40,4	49,5	30,2	38,2	45,9	31,6
35,8	43,2	26,7	40,2	49,5	32,1	42,9	53,9	29,4	42,8	51,1	33,0
36,5	42,9	29,6	35,2	42,4	30,6	41,8	49,9	33,1	37,5	44,8	31,3
35,6	42,9	26,9	35,6	46,2	28,8	41,0	50,2	29,9	39,2	49,1	30,7
28,9	32,5	24,8	30,0	35,0	26,1	36,7	43,4	29,2	33,9	39,6	27,4
28,9	33,7	23,3	26,2	29,8	20,5	38,3	46,8	28,3	34,4	38,9	26,8
30,8	35,0	26,0	31,6	36,9	28,7	38,6	46,6	29,1	34,9	43,5	29,1
32,5	36,9	27,3	33,7	39,2	30,7	38,1	44,8	30,3	36,8	42,8	31,6
28,6	33,0	23,5	29,7	36,2	25,7	37,1	44,7	28,3	35,2	43,4	28,2
32,4	37,7	26,0	32,2	38,3	28,8	39,3	47,3	29,6	35,8	43,2	29,5
34,1	38,6	29,1	34,5	41,7	31,4	40,4	47,4	32,6	37,5	45,8	32,9
4,1	5,5	2,2	-	0,2	-	33,6	43,5	20,3	23,3	32,9	14,3
7,8	10,1	4,7	-	0,1	-	41,7	52,1	28,1	29,7	41,6	19,8
3,4	4,7	1,8	-	0,1	-	33,1	43,5	19,2	22,9	31,9	14,8
11,6	14,5	36,5	45,0
4,0	5,1	2,6	-	-	-	39,3	46,3	30,3	22,8	31,1	15,4
4,1	6,1	1,8	-	0,5	-	33,0	47,1	17,0	23,0	31,1	13,9
2,9	4,0	1,5	0,1	0,2	-	30,4	41,5	16,5	20,4	32,2	10,8
2,9	4,3	1,2	-	0,1	-	32,9	45,5	17,3	22,2	32,0	14,2
3,1	4,0	1,8	0,1	0,2	-	32,1	43,6	15,7	21,2	29,0	12,0
3,5	4,9	1,5	0,1	0,4	-	28,3	38,6	15,8	22,1	31,8	14,9
3,7	4,6	2,4	0,3	0,6	-	29,7	37,9	18,2	24,8	32,7	14,0
3,9	5,6	1,5	-	0,2	-	32,1	42,3	18,2	22,1	36,5	12,7
3,6	5,2	1,4	0,2	0,8	-	32,3	43,2	17,6	22,3	34,3	18,5
42,1	50,3	33,4	39,2	46,4	33,1	43,4	52,2	34,1	39,9	47,6	33,6
48,0	59,4	37,2	42,1	51,9	35,7	48,9	60,6	37,7	42,4	52,6	35,8
40,6	48,9	31,6	39,1	46,4	32,7	41,8	50,8	32,1	39,8	47,4	33,0
42,3	53,4	30,4	41,4	49,7	32,1	44,6	57,0	31,4	42,8	55,3	33,0
41,2	49,1	33,1	38,3	44,9	32,3	42,1	50,4	33,5	38,8	45,6	32,3
41,4	49,5	31,7	40,4	49,8	32,1	42,4	50,8	32,4	40,9	50,5	32,6
36,3	41,1	31,0	35,3	40,9	30,2	38,5	44,0	32,5	35,9	41,8	30,8
37,3	43,3	30,2	36,4	39,7	32,2	40,1	47,2	31,7	37,8	42,4	32,9
38,9	45,3	32,0	36,5	42,7	31,5	40,3	47,6	32,4	37,6	44,9	32,0
38,8	44,8	32,1	38,8	43,7	33,0	40,3	46,8	32,9	39,4	44,7	33,7
37,9	44,9	30,2	36,9	44,2	30,4	39,8	47,5	31,5	38,2	45,7	30,7
39,5	46,1	31,6	36,3	42,7	31,5	41,1	48,6	32,1	37,7	44,8	31,7
39,2	44,7	33,2	39,4	45,9	33,7	41,8	48,2	34,8	41,0	46,6	35,2

51. AMMATISSA TOIMIVIEN LUKUMÄÄRÄ JA TULOTASO AMMATTIASEMAN, KOULUTUSASTEEN JA SUKUPUOLEN MUKAAN
 ANTAL YRKESVERKSAMMA OCH INKOMSTNIVÅ ENLIGT YRKESSTÄLLNING, UTBILDNINGSNIVÅ OCH KÖN
 NUMBER AND INCOME LEVEL OF ECONOMICALLY ACTIVE BY OCCUPATIONAL STATUS, LEVEL OF EDUCATION AND SEX

AMMATTIASEMA JA KOULUTUSASTE YRKESSTÄLLNING OCH UTBILDNINGSNIVÅ OCCUPATIONAL STATUS AND LEVEL OF EDUCATION	LUKUMÄÄRÄ - ANTAL - NUMBER					
	POSTITIEDUSTELUSSA I POSTENKÄTTEN IN POSTAL SURVEY		HAASTATTELUSSA I INTERVJUN IN INTERVIEW		PERUSJOUKOSSA, 1000 I POPULATIONEN, 1000 IN POPULATION, 1000	
	MIEMÄ MÄN MALES	NAISIA KVINNOR FEMALES	MIEMÄ MÄN MALES	NAISIA KVINNOR FEMALES	MIEMÄ MÄN MALES	NAISIA KVINNOR FEMALES
KAIKKI AMMATISSA TOIMIVAT SAMTLIGA YRKESVERKSAMMA	27615,0	23486,0	5827,0	4977,0	1202,1	1097,9
ALEMPI PERUSASTE - LÄGRE GRUNDSTADIUM	12586,0	10263,0	2695,0	2175,0	525,5	448,1
YLEMPI PERUSASTE - HÖGRE GRUNDSTADIUM	1563,0	2095,0	335,0	456,0	63,5	97,2
ALEMPI KESKIASTE - LÄGRE MELLANSTADIUM	7743,0	5912,0	1648,0	1278,0	335,2	279,3
YLEMPI KESKIASTE - HÖGRE MELLANSTADIUM	3113,0	2906,0	625,0	570,0	145,7	145,6
ALIN KORKEA-ASTE - LÄGSTA HÖGSTADIUM	1003,0	1225,0	208,0	262,0	49,0	64,0
ALEMPI KAND. ASTE - LÄGRE KANDIDATNIVÅ	441,0	561,0	85,0	121,0	23,1	32,7
YLEMPI KAND. ASTE - HÖGRE KANDIDATNIVÅ	1032,0	902,0	206,0	114,0	53,6	29,7
TUTKIJAKOULUTUS - FORSKARUTBILDNING	134,0	22,0	25,0	1,0	6,4	1,3
YRITTÄJÄT - FÖRETAGARE	4664,0	1281,0	1023,0	282,0	176,8	53,2
ALEMPI PERUSASTE - LÄGRE GRUNDSTADIUM	3385,0	861,0	737,0	195,0	125,3	34,3
YLEMPI PERUSASTE - HÖGRE GRUNDSTADIUM	128,0	47,0	29,0	13,0	5,3	2,2
ALEMPI KESKIASTE - LÄGRE MELLANSTADIUM	902,0	271,0	206,0	48,0	34,8	11,3
YLEMPI KESKIASTE - HÖGRE MELLANSTADIUM	153,0	49,0	37,0	12,0	6,8	2,4
ALIN KORKEA-ASTE - LÄGSTA HÖGSTADIUM	26,0	8,0	3,0	2,0	1,3	0,5
ALEMPI KAND. ASTE - LÄGRE KANDIDATNIVÅ	8,0	9,0	-	4,0	0,4	0,4
YLEMPI KAND. ASTE - HÖGRE KANDIDATNIVÅ	58,0	35,0	10,0	7,0	2,7	2,2
TUTKIJAKOULUTUS - FORSKARUTBILDNING	4,0	1,0	1,0	1,0	0,2	-
AVUSTAVAT PERHEENJÄSENET MEDHJÄLPANDE FAMILJEMEDLEMMAR	862,0	2901,0	165,0	577,0	24,3	97,4
ALEMPI PERUSASTE - LÄGRE GRUNDSTADIUM	398,0	1957,0	85,0	410,0	11,4	64,9
YLEMPI PERUSASTE - HÖGRE GRUNDSTADIUM	131,0	140,0	27,0	18,0	3,4	4,6
ALEMPI KESKIASTE - LÄGRE MELLANSTADIUM	276,0	660,0	42,0	123,0	7,9	22,6
YLEMPI KESKIASTE - HÖGRE MELLANSTADIUM	51,0	112,0	8,0	19,0	1,4	4,0
ALIN KORKEA-ASTE - LÄGSTA HÖGSTADIUM	6,0	21,0	3,0	2,0	0,2	0,8
ALEMPI KAND. ASTE - LÄGRE KANDIDATNIVÅ	-	7,0	-	3,0	-	0,3
YLEMPI KAND. ASTE - HÖGRE KANDIDATNIVÅ	-	4,0	-	2,0	-	0,2
TUTKIJAKOULUTUS - FORSKARUTBILDNING	-	-	-	-	-	-
TOIMIHENKILÖT - TJÄNSTEMÄN	7833,0	11736,0	1666,0	2498,0	374,7	596,2
ALEMPI PERUSASTE - LÄGRE GRUNDSTADIUM	1319,0	2741,0	314,0	591,0	58,0	131,1
YLEMPI PERUSASTE - HÖGRE GRUNDSTADIUM	432,0	1496,0	85,0	328,0	19,8	73,0
ALEMPI KESKIASTE - LÄGRE MELLANSTADIUM	1375,0	2865,0	287,0	614,0	63,0	144,9
YLEMPI KESKIASTE - HÖGRE MELLANSTADIUM	2264,0	2457,0	480,0	496,0	109,7	126,4
ALIN KORKEA-ASTE - LÄGSTA HÖGSTADIUM	931,0	1166,0	197,0	253,0	45,6	61,3
ALEMPI KAND. ASTE - LÄGRE KANDIDATNIVÅ	412,0	531,0	83,0	112,0	21,6	31,2
YLEMPI KAND. ASTE - HÖGRE KANDIDATNIVÅ	970,0	459,0	196,0	104,0	50,8	27,1
TUTKIJAKOULUTUS - FORSKARUTBILDNING	130,0	21,0	24,0	-	6,2	1,3
TYÖNTEKIJÄT - ARBETSTAGARE	14256,0	7568,0	2973,0	1620,0	626,3	351,0
ALEMPI PERUSASTE - LÄGRE GRUNDSTADIUM	7484,0	4704,0	1559,0	979,0	330,7	217,8
YLEMPI PERUSASTE - HÖGRE GRUNDSTADIUM	872,0	412,0	194,0	97,0	35,0	17,5
ALEMPI KESKIASTE - LÄGRE MELLANSTADIUM	5190,0	2116,0	1113,0	493,0	229,5	100,5
YLEMPI KESKIASTE - HÖGRE MELLANSTADIUM	645,0	288,0	100,0	43,0	27,8	12,8
ALIN KORKEA-ASTE - LÄGSTA HÖGSTADIUM	40,0	30,0	5,0	5,0	2,0	1,5
ALEMPI KAND. ASTE - LÄGRE KANDIDATNIVÅ	21,0	14,0	2,0	2,0	1,1	0,7
YLEMPI KAND. ASTE - HÖGRE KANDIDATNIVÅ	4,0	4,0	-	1,0	0,1	0,2
TUTKIJAKOULUTUS - FORSKARUTBILDNING	-	-	-	-	-	-

PALKAT - LÖNER - WAGES AND SALARIES

KESKIARVO, 1000 MK MEDEL TAL, 1000 MK MEAN, 1000 MK			MEDIAANI, 1000 MK MEDIAN, 1000 MK MEDIAN, 1000 MK		
YHTEENSÄ SAMMANLAGT TOTAL	MIEHET MÄN MALES	NAISET KVINNOR FEMALES	YHTEENSÄ SAMMANLAGT TOTAL	MIEHET MÄN MALES	NAISET KVINNOR FEMALES
36,3	42,8	29,2	35,7	42,7	31,1
29,0	33,3	24,1	32,1	38,1	28,1
33,2	37,3	30,6	33,2	35,0	32,3
33,5	38,8	27,1	34,8	41,5	29,9
43,8	54,8	32,8	42,6	55,9	33,1
52,2	67,0	40,9	48,2	65,0	41,6
59,7	76,5	47,8	53,3	69,3	51,3
77,9	90,7	54,9	73,8	84,5	59,0
97,5	101,9
4,8	5,5	2,7	-	0,1	-
3,3	3,7	1,7	-	0,1	-
10,8	13,7	3,9	-	..	-
5,2	6,1	2,2	0,2	0,2	-
11,2	13,7	4,2	0,7	0,9	..
10,7
..
24,2	30,9	15,8
..
2,7	5,6	1,9	-	2,6	-
1,8	4,1	1,4	-	0,8	-
5,5	6,4	4,8	2,7
3,2	7,1	1,8	0,8	6,5	0,2
5,3	7,6	4,5
6,2
..
..
..
..
47,4	65,4	36,1	42,3	58,1	35,6
37,8	52,9	31,1	36,0	49,0	32,0
39,0	54,1	34,9	38,2	51,0	35,9
38,6	52,4	32,6	37,7	50,7	34,1
47,4	61,7	34,9	45,9	59,0	35,1
53,7	69,7	41,7	49,5	67,7	42,9
61,4	79,1	49,2	54,5	69,9	52,3
81,6	94,0	58,4	76,5	85,2	60,1
98,9	103,3
36,8	41,2	28,9	36,7	42,0	30,2
37,3	42,0	30,1	37,5	43,0	32,1
30,4	34,4	22,3	28,5	33,1	22,7
37,0	41,1	27,7	37,0	42,4	28,1
35,3	39,7	25,9	28,8	33,6	19,4
42,4	47,5	35,5
35,4	43,5	23,1
..
..
..

ANSIOTULOT - FÖRVÄRVSINKOMST - PRIMARY INCOME

KESKIARVO, 1000 MK MEDEL TAL, 1000 MK MEAN, 1000 MK			MEDIAANI, 1000 MK MEDIAN, 1000 MK MEDIAN, 1000 MK		
YHTEENSÄ SAMMANLAGT TOTAL	MIEHET MÄN MALES	NAISET KVINNOR FEMALES	YHTEENSÄ SAMMANLAGT TOTAL	MIEHET MÄN MALES	NAISET KVINNOR FEMALES
41,9	50,7	32,2	38,3	46,2	32,0
36,9	44,4	28,2	35,7	43,2	29,9
36,1	42,1	32,2	34,5	38,8	33,0
38,1	45,2	29,6	37,1	44,2	30,8
46,7	58,6	34,7	44,6	57,8	34,0
54,3	70,3	42,0	48,8	67,4	42,2
61,7	78,8	49,5	54,4	70,8	52,1
86,1	99,1	62,7	78,5	86,6	60,8
105,9	111,2
43,4	47,8	28,8	31,5	36,6	18,4
39,0	43,2	24,0	28,8	32,9	18,0
45,5	54,9	22,6	29,1	50,6	15,3
45,0	52,8	21,0	33,1	41,8	13,5
66,5	66,9	65,6	51,7	53,9	..
43,7
..
117,8	125,8	107,9
..
15,0	12,7	15,6	12,0	8,0	12,9
14,5	13,0	14,7	12,0	8,9	12,4
14,8	9,6	18,8	7,9
15,7	13,4	16,4	14,0	9,4	15,2
18,4	15,3	19,4
17,0
..
..
..
..
..
..
48,7	67,7	36,8	42,9	59,5	36,0
38,9	55,3	31,7	36,6	50,7	32,2
40,0	56,3	35,6	38,7	51,0	36,5
39,7	54,4	33,3	38,1	52,9	34,6
48,4	63,2	35,5	46,6	59,8	35,3
55,2	72,0	42,7	49,9	68,7	43,3
62,9	81,1	50,3	55,6	73,0	52,5
84,5	97,8	59,5	78,2	86,4	60,1
104,7	110,2
38,0	42,8	29,5	37,4	43,3	30,5
38,7	44,0	30,7	38,5	44,6	32,5
31,1	35,4	22,6	28,5	33,1	22,7
38,2	42,6	28,3	37,5	43,4	28,6
36,0	40,5	26,2	28,8	33,9	19,4
42,9	48,1	35,8
35,8	43,7	23,7
..
..
..
..

53. AMMATISSA TOIMIVIEN PROSENTTIIKAKAUTUMA JA SUHTEELLISET TULOTASOEROT KOULUTUSASTEEN JA SUKUPUOLEN MUKAAN
 PROCENTUELL FÖRDELNING AV YRKESVERKSAMMA OCH RELATIVA SKILLNADER I INKOMSTNIVÅ ENLIGT UTBILDNINGSNIVÅ OCH KÖN
 PERCENTAGE DISTRIBUTION OF ECONOMICALLY ACTIVE AND RELATIVE DIFFERENCES IN INCOME LEVEL BY LEVEL OF EDUCATION AND SEX

KOULUTUSASTE UTBILDNINGSNIVÅ LEVEL OF EDUCATION	LUKUNÄÄRÄN PROSENTTIIKAKAU- TUMA PROCENTUELL FÖRDELNING AV ANTALET PERCENTAGE DISTRIBUTION OF NUMBER			SUHTEELLISET TULOTASOEROT PROSENTTEINA KESKIARVOSTA RELATIVA SKILLNADER I INKOMSTNIVÅ I PROCENT AV MEDELTALET RELATIVE DIFFERENCES IN INCOME LEVEL PER CENT OF MEAN VALUE					
	YHTEENSÄ SAMMANLAGT TOTAL	MIEHIÄ MÄN MALES	NAISIA KVINNOR FEMALES	YHTEENSÄ SAMMANLAGT TOTAL	MIEHET MÄN MALES	NAISET KVINNOR FEMALES	YHTEENSÄ SAMMANLAGT TOTAL	MIEHET MÄN MALES	NAISET KVINNOR FEMALES
KAIKKI AMMATISSA TOIMIVAT SAMTLIGA YRKESVERKSAMMA	100,0	100,0	100,0	100,0	100,0	100,0	100,0	100,0	100,0
ALEMPI PERUSASTE - LÄGRE GRUNDSTADIUM	42,3	43,7	40,8	80,0	77,8	82,5	88,1	87,5	87,5
YLEMPI PERUSASTE - HÖGRE GRUNDSTADIUM	7,0	5,3	8,9	91,6	87,2	104,8	86,2	83,1	99,9
ALEMPI KESKIASTE - LÄGRE MELLANSTADIUM	26,7	27,9	25,4	92,4	90,8	93,0	91,0	89,1	92,0
YLEMPI KESKIASTE - HÖGRE MELLANSTADIUM	12,7	12,1	13,3	120,7	128,0	112,5	111,4	115,5	107,8
ALIN KORKEA-ASTE - LÄGSTA HÖGSTADIUM	4,9	4,1	5,8	144,0	156,7	140,3	129,7	138,6	130,6
ALEMPI KAND. ASTE - LÄGRE KANDIDATNIVÅ	2,4	1,9	3,0	164,7	179,0	164,1	147,2	155,3	153,8
YLEMPI KAND. ASTE - HÖGRE KANDIDATNIVÅ	3,6	4,5	2,7	214,9	212,1	188,2	205,7	195,4	194,7
TUTKIJAKOULUTUS - FÖRSKARUTBILDNING	0,3	0,5	0,1	268,8	237,2	265,6	252,9	218,3	253,1

54. AMMATISSA TOIMIVIEN PROSENTTIJAKAUTUMA JA SUHTEELLISET TULOTASOEROT AMMATTIASEMAN, PÄÄTOIMIALAN JA SUKUPUOLEN MUKAAN
 PROCENTUELL FÖRDELNING AV YRKESVERKSAMMA OCH RELATIVA SKILLNADER I INKOMSTNIVÅ ENLIGT YRKESSTÄLLNING, HUVUD-
 NÄRINGSGRÄN OCH KÖN
 PERCENTAGE DISTRIBUTION OF ECONOMICALLY ACTIVE AND RELATIVE DIFFERENCES IN INCOME LEVEL BY OCCUPATIONAL STATUS,
 MAIN INDUSTRY AND SEX

AMMATTIASEMA JA PÄÄTOIMIALA YRKESSTÄLLNING OCH HUVUDNÄRINGS- GRÄN OCCUPATIONAL STATUS AND MAIN INDUSTRY	LUKUMÄÄRÄN PROSENTTIJAKAU- TUMA PROCENTUELL FÖRDELNING AV ÄNTALET PERCENTAGE DISTRIBUTION OF NUMBER			SUHTEELLISET TULOTASOEROT PROSENTEINA KESKIARVOSTA RELATIVA SKILLNADER I INKOMSTNIVÅN I PROCENT AV MEDELTALET RELATIVE DIFFERENCES IN INCOME LEVEL PER CENT OF MEAN VALUE			ANSIOTULOT FÖR VÄRVSINKOMST PRIMARY INCOME		
	YHTEENSÄ SAMMANLAGT TOTAL	MIEMIÄ MÄN MALES	NAISIA KVINNOR FEMALES	YHTEENSÄ SAMMANLAGT TOTAL	MIEHET MÄN MALES	NAISET KVINNOR FEMALES	YHTEENSÄ SAMMANLAGT TOTAL	MIEHET MÄN MALES	NAISET KVINNOR FEMALES
KAIKKI AMMATISSA TOIMIVAT SAMTLIGA YRKESVERKSAMMA	100,0	100,0	100,0	100,0	100,0	100,0	100,0	100,0	100,0
MAA-, METSÄ- JA KALATALOUS JORDBRUK, SKOGSBRUK OCH FISKE	13,0	14,7	11,0	19,9	23,9	9,7	67,5	70,7	53,4
KAIIVOS- JA MUU KAIVANNAISTOIMINTA BRYTNING AV MINERALISKA PRODUKTER	0,6	0,9	0,2	135,1	120,1	114,1	132,8	116,2	104,2
TEOLLISUUS TILLVERKNING	25,6	30,5	20,3	117,8	115,1	109,9	106,6	102,0	102,5
SÄHKÖ-, KAASU- JA VESIHUOLTO EL-, GAS- OCH VATTENFÖRSÖRJNING	1,2	1,9	0,5	142,5	131,1	112,7	127,0	114,0	103,7
RAKENNUSTOIMINTA BYGGNADSVÄRKSAMHET	7,2	12,5	1,4	110,6	96,1	105,7	106,3	90,3	100,6
KAUPPA, RAVITSEMIS- JA MAJOITUS- TOIMINTA - HANDEL, RESTAURANG- OCH HOTELLVERKSAMHET	13,5	10,1	17,2	96,5	106,7	96,7	94,9	103,9	97,6
KULJETUS, VARASTOINTI JA TIETOLII- KENNE - SAMFÄRDSSEL, LAGRING, POST- OCH TELEKOMMUNIKATIONER	7,5	10,7	4,0	111,0	99,3	116,1	115,2	103,7	110,1
RAHOITUS-, VAKUUTUS-, KIINTEISTÖ- JA LIIKE-ELÄMÄÄ PALVELEVA TOIMINTA BANK-, FÖRSÄKRINGS-, FASTIGHETS- OCH UPPDRAGSVERKSAMHET	5,2	3,5	7,1	125,4	143,7	126,3	117,2	135,5	119,3
YHTEISKUNNALLISET JA HENKILÖKOHTAISET PALVELUKSET - SAMHÄLLS- OCH PERSON- LIGA TJÄNSTER	25,6	14,6	37,8	110,8	129,7	115,7	101,5	118,4	108,9
TOIMIALA TUNTEMATON NÄRINGSGRÄN OKÄND	0,6	0,6	0,5	78,2	72,5	86,1	71,4	64,9	81,5
YRITTÄJÄT - FÖRETAGARE	10,0	14,7	4,8	13,3	12,8	9,2	103,7	94,3	89,4
MAA-, METSÄ- JA KALATALOUS JORDBRUK, SKOGSBRUK OCH FISKE	6,2	9,4	2,6	7,2	7,2	2,8	88,1	79,7	71,7
KAIIVOS- JA MUU KAIVANNAISTOIMINTA BRYTNING AV MINERALISKA PRODUKTER	-	-	-	1,3	1,1	-	150,0	123,9	-
TEOLLISUUS TILLVERKNING	0,5	0,7	0,2	28,5	27,8	15,9	106,8	102,4	56,4
SÄHKÖ-, KAASU- JA VESIHUOLTO EL-, GAS- OCH VATTENFÖRSÖRJNING	-	-	-	157,9	133,9	-	138,2	114,1	-
RAKENNUSTOIMINTA BYGGNADSVÄRKSAMHET	0,4	0,8	-	27,4	23,3	21,5	135,5	111,7	202,0
KAUPPA, RAVITSEMIS- JA MAJOITUS- TOIMINTA - HANDEL, RESTAURANG- OCH HOTELLVERKSAMHET	1,1	1,2	1,0	20,4	22,7	15,6	118,6	114,3	122,4
KULJETUS, VARASTOINTI JA TIETOLII- KENNE - SAMFÄRDSSEL, LAGRING, POST- OCH TELEKOMMUNIKATIONER	0,8	1,5	0,1	9,8	8,4	10,9	161,0	135,9	97,1
RAHOITUS-, VAKUUTUS-, KIINTEISTÖ- JA LIIKE-ELÄMÄÄ PALVELEVA TOIMINTA BANK-, FÖRSÄKRINGS-, FASTIGHETS- OCH UPPDRAGSVERKSAMHET	0,2	0,3	0,1	51,5	40,5	76,9	167,1	142,7	196,6
YHTEISKUNNALLISET JA HENKILÖKOHTAISET PALVELUKSET - SAMHÄLLS- OCH PERSON- LIGA TJÄNSTER	0,8	0,7	0,8	28,1	39,7	10,1	109,4	117,5	96,5
AVUSTAVAT PERHEENJÄSENET MEDHJÄLPANDE FAMILJELEDAMÖR	5,3	2,0	8,9	7,3	13,1	6,6	35,9	25,1	48,5
MAA-, METSÄ- JA KALATALOUS JORDBRUK, SKOGSBRUK OCH FISKE	4,5	1,8	7,6	5,3	11,3	4,1	32,6	22,8	44,0
KAIIVOS- JA MUU KAIVANNAISTOIMINTA BRYTNING AV MINERALISKA PRODUKTER	-	-	-	-	-	-	-	-	-
TEOLLISUUS TILLVERKNING	0,1	-	0,3	24,3	27,8	28,2	58,6	36,9	79,7
SÄHKÖ-, KAASU- JA VESIHUOLTO EL-, GAS- OCH VATTENFÖRSÖRJNING	-	-	-	-	-	-	-	-	-
RAKENNUSTOIMINTA BYGGNADSVÄRKSAMHET	0,1	-	0,1	21,7	39,0	14,6	47,3	43,7	58,6

54. JATK. - FORTS. - CONT.

AMMATTIASENA JA PÄÄTOIMIALA YRKESSTÄLLNING OCH HUVUDNÄRINGS- GREN OCCUPATIONAL STATUS AND MAIN INDUSTRY	LUKUMÄÄRÄN PROSENTTIJAKAU- TUNA PROCENTUELL FÖRDELNING AV ANTALET PERCENTAGE DISTRIBUTION OF NUMBER			SUHTEELLISET TULOTASOEROT PROSENTTEINA KESKIARVOSTA RELATIVA SKILLNADER I INKOMSTNIVÅN I PROCENT AV MEDELTALET RELATIVE DIFFERENCES IN INCOME LEVEL PER CENT OF MEAN VALUE						
	YHTEENSÄ SAMMANLAGT TOTAL	MIEHIÄ MÄN MALES	NAISIA KVINNOR FEMALES	PALKAT LÖNER WAGES AND SALARIES	YHTEENSÄ SAMMANLAGT TOTAL	MIEHET MÄN MALES	NAISET KVINNOR FEMALES	ANSIOTULOT FÖRÄRVÄRSINKOMST PRIMARY INCOME	YHTEENSÄ SAMMANLAGT TOTAL	MIEHET MÄN MALES
KAUPPA, RAVITSEMIS- JA MAJOITUS- TOIMINTA - HANDEL, RESTAURANG- OCH HOTELLVERKSAMHET	0,3	0,1	0,6	17,6	17,7	21,0	59,3	41,3	79,8	
KULJETUS, VARASTOINTI JA TIETOLII- KENNE - SAMFÄRDESEL, LAGRING, POST- OCH TELEKOMMUNIKATIONER	0,1	-	0,1	25,5	39,5	23,6	49,8	47,2	61,8	
RAHOITUS-, VAKUUTUS-, KIINTEISTÖ- JA LIIKE-ELÄMÄÄ PALVELEVA TOIMINTA BANK-, FÖRSÄKRINGS-, FASTIGHETS- OCH UPPDRAGSVERKSAMHET	-	-	0,1	17,5	57,3	18,0	69,1	48,6	90,6	
YHTEISKUNNALLISET JA HENKILÖKOHTAISET PALVELUKSET - SAMHÄLLS- OCH PERSON- LIGA TJÄNSTER	0,1	-	0,2	11,4	13,0	13,1	46,3	25,8	64,1	
TOIMIHENKILÖT - TJÄNSTEMÄN	42,2	31,2	54,3	130,8	152,9	123,9	116,4	133,5	114,4	
MAA-, METSÄ- JA KALATALOUS JORDBRUK, SKOGSBRUK OCH FISKE	0,6	0,9	0,2	135,5	123,2	116,9	130,8	115,5	119,9	
KAIVOS- JA MUU KAIVANNAISTOIMINTA BRYTNING AV MINERALISKA PRODUKTER	0,1	0,2	0,1	205,2	222,1	114,7	180,4	190,2	104,8	
TEOLLISUUS TILLVERKNING	6,4	7,3	5,4	159,4	167,0	128,8	142,1	145,3	118,9	
SÄHKÖ-, KAASU- JA VESIHUOLTO EL-, GAS- OCH VATTENFÖRSÖRJNING	0,4	0,6	0,3	167,8	170,6	121,5	148,6	147,4	111,6	
RAKENNUSTOIMINTA BYGGNADSVERKSAMHET	1,6	2,3	0,8	143,2	134,0	120,6	126,5	115,5	110,3	
KAUPPA, RAVITSEMIS- JA MAJOITUS- TOIMINTA - HANDEL, RESTAURANG- OCH HOTELLVERKSAMHET	8,5	5,6	11,7	112,5	137,7	107,5	99,6	119,5	99,0	
KULJETUS, VARASTOINTI JA TIETOLII- KENNE - SAMFÄRDESEL, LAGRING, POST- OCH TELEKOMMUNIKATIONER	2,2	2,2	2,3	140,8	151,2	127,1	124,5	130,0	117,7	
RAHOITUS-, VAKUUTUS-, KIINTEISTÖ- JA LIIKE-ELÄMÄÄ PALVELEVA TOIMINTA BANK-, FÖRSÄKRINGS-, FASTIGHETS- OCH UPPDRAGSVERKSAMHET	3,9	2,3	5,5	141,8	176,0	138,9	126,5	154,7	128,2	
YHTEISKUNNALLISET JA HENKILÖKOHTAISET PALVELUKSET - SAMHÄLLS- OCH PERSON- LIGA TJÄNSTER	18,5	9,8	27,9	123,1	151,0	126,8	109,6	132,6	117,0	
TYÖNTEKIJÄT - ARBETSTAGARE	42,0	51,5	31,5	101,6	96,5	99,3	91,1	84,7	91,7	
MAA-, METSÄ- JA KALATALOUS JORDBRUK, SKOGSBRUK OCH FISKE	1,7	2,6	0,6	66,8	58,3	70,7	64,2	55,3	66,0	
KAIVOS- JA MUU KAIVANNAISTOIMINTA BRYTNING AV MINERALISKA PRODUKTER	0,4	0,7	0,1	119,5	103,3	113,3	116,8	98,9	103,4	
TEOLLISUUS TILLVERKNING	18,6	22,4	14,5	106,5	101,1	105,7	94,7	87,9	97,4	
SÄHKÖ-, KAASU- JA VESIHUOLTO EL-, GAS- OCH VATTENFÖRSÖRJNING	0,8	1,3	0,2	127,9	113,7	98,2	114,5	99,3	90,7	
RAKENNUSTOIMINTA BYGGNADSVERKSAMHET	5,2	9,4	0,5	108,3	93,1	98,9	98,5	82,5	91,5	
KAUPPA, RAVITSEMIS- JA MAJOITUS- TOIMINTA - HANDEL, RESTAURANG- OCH HOTELLVERKSAMHET	3,5	3,2	3,8	89,6	86,7	96,9	79,6	75,4	89,4	
KULJETUS, VARASTOINTI JA TIETOLII- KENNE - SAMFÄRDESEL, LAGRING, POST- OCH TELEKOMMUNIKATIONER	4,4	7,0	1,5	115,9	102,5	112,2	103,4	89,3	103,4	
RAHOITUS-, VAKUUTUS-, KIINTEISTÖ- JA LIIKE-ELÄMÄÄ PALVELEVA TOIMINTA BANK-, FÖRSÄKRINGS-, FASTIGHETS- OCH UPPDRAGSVERKSAMHET	1,1	0,9	1,4	85,8	94,7	84,3	76,1	82,3	77,5	
YHTEISKUNNALLISET JA HENKILÖKOHTAISET PALVELUKSET - SAMHÄLLS- OCH PERSON- LIGA TJÄNSTER	6,3	4,0	8,9	86,4	95,1	91,9	77,5	84,2	85,2	

55. PALKKATULOA SAANEIDEN LUKUMÄÄRÄ JA PALKKATASO AMMATTIASEMAN JA TULONANSAITSEMISAJAN MUKAAN
 ANTAL PERSONER SOM ERHÅLLIT LÖNEINKOMST OCH DERAS LÖNENIVÅ ENLIGT YRKESSTÄLLNING OCH FÖRÄRVSTID
 NUMBER AND INCOME LEVEL OF WAGE AND SALARY EARNERS BY OCCUPATIONAL STATUS AND EARNING PERIOD

AMMATTIASEMA JA TULONANSAITSEMIS- AIKA YRKESSTÄLLNING OCH FÖRÄRVSTID OCCUPATIONAL STATUS AND EARNING PERIOD	LUKUMÄÄRÄ - ANTAL - NUMBER						PALKAT - LÖNER - WAGES AND SALARIES					
	POSTITIEDUSTE- LUSSA I POSTENKÄTEN IN POSTAL SURVEY		HAASTATELLEUSSA I INTERVJUN IN INTERVIEW		PERUSJOUKOSSA I POPULA- TIONEN IN POPULATION 1000		KESKIARVO, 1000 MK MEDEL TAL, 1000 MK		MEDIANI, 1000 MK MEDIAN, 1000 MK			
	MIE- HIÄ MÄN MALES	NAISIA KVIN- NOR FE- MALES	MIE- HIÄ MÄN MALES	NAISIA KVIN- NOR FE- MALES	MIE- HIÄ MÄN MALES	NAISIA KVIN- NOR FE- MALES	YHT. SAM- LAGT TOTAL	MIE- HET MÄN MALES	NAISET KVIN- NOR FE- MALES	YHT. SAM- LAGT TOTAL	MIE- HET MÄN MALES	NAISET KVIN- NOR FE- MALES
KAIKKI PALKKATULOA SAANEET SAMTLIGA LÖNEINKOMSTTAGARE	32044,0	28176,0	6607,0	5948,0	1358,8	1287,1	32,5	38,7	25,9	32,4	40,0	27,8
KOKOPÄIVÄTYÖ - HELTIDSARBETE	23623,0	18998,0	5042,0	4223,0	1054,1	926,5	41,0	48,0	33,0	40,3	46,8	34,3
12 KUUKAUTTA - MÅNADER	16988,0	13176,0	3775,0	2945,0	787,9	665,4	47,6	55,5	38,3	43,2	49,7	36,8
10-11 KUUKAUTTA - MÅNADER	1953,0	1434,0	237,0	192,0	86,9	70,7	37,5	42,0	32,1	31,0	34,0	27,8
5-9 KUUKAUTTA - MÅNADER	2694,0	2417,0	558,0	535,0	108,5	111,6	22,0	24,5	19,6	21,0	23,3	18,9
1-4 KUUKAUTTA - MÅNADER	1988,0	1971,0	472,0	551,0	70,7	78,7	8,2	8,8	7,7	11,0	10,3	11,0
OSAPÄIVÄTYÖ - DELTIDSARBETE	8421,0	9178,0	1565,0	1725,0	304,7	360,6	7,3	6,6	7,8	4,2	3,4	4,8
6-12 KUUKAUTTA - MÅNADER	540,0	2132,0	105,0	424,0	21,1	93,1	19,1	24,1	18,0	17,3	14,1	17,8
MUUT - ÖVRIGA	7881,0	7046,0	1460,0	1301,0	283,6	267,5	4,8	5,3	4,3	3,1	3,1	3,1
PALKANSAAJAT - LÖNTAGARE	22175,0	19159,0	4675,0	4096,0	1004,5	940,9	42,2	50,3	33,6	39,3	46,6	33,2
TOIMIHENKILÖT - TJÄNSTEMÄN	7896,0	11656,0	1695,0	2488,0	377,0	592,7	47,5	65,2	36,3	42,4	58,1	35,8
KOKOPÄIVÄTYÖ - HELTIDSARBETE	7729,0	10517,0	1461,0	2260,0	369,6	542,4	49,3	66,1	37,9	43,6	58,4	37,1
12 KUUKAUTTA - MÅNADER	6851,0	8378,0	1505,0	1837,0	327,5	436,2	53,2	69,5	41,0	46,6	60,6	39,7
10-11 KUUKAUTTA - MÅNADER	363,0	744,0	54,0	102,0	17,9	38,7	38,9	51,0	33,4	31,7	44,5	28,7
5-9 KUUKAUTTA - MÅNADER	515,0	1395,0	102,0	321,0	24,2	67,5	23,3	30,9	20,6	21,2	27,8	19,6
OSAPÄIVÄTYÖ, 6-12 KUUKAUTTA DELTIDSARBETE, 6-12 MÅNADER	167,0	1139,0	34,0	228,0	7,5	50,2	19,4	21,5	19,1	18,1	14,4	18,3
TYÖNTEKIJÄT - ARBETSTAGARE	14279,0	7503,0	2980,0	1608,0	627,4	348,2	36,9	41,3	29,0	36,8	42,1	30,2
KOKOPÄIVÄTYÖ - HELTIDSARBETE	13906,0	6510,0	2909,0	1412,0	613,8	305,4	38,1	41,7	30,8	37,6	42,4	31,6
12 KUUKAUTTA - MÅNADER	10137,0	4798,0	2270,0	1108,0	460,4	229,2	41,4	45,5	33,2	40,6	45,1	33,3
10-11 KUUKAUTTA - MÅNADER	1590,0	690,0	183,0	90,0	69,1	32,0	36,7	39,6	30,5	30,8	32,7	26,8
5-9 KUUKAUTTA - MÅNADER	2179,0	1022,0	456,0	214,0	84,2	44,1	21,1	22,7	18,2	20,9	22,2	17,8
OSAPÄIVÄTYÖ, 6-12 KUUKAUTTA DELTIDSARBETE, 6-12 MÅNADER	373,0	993,0	71,0	196,0	13,7	42,9	18,8	25,5	16,7	16,7	13,8	17,1

VILJELIJÄTALOUSKOHTAISET TAULUKOT

Sivut: 100–106

Taulukoiden sisältö:

56 – 60 Viljelijätalouksien tulot tulolajeittain

Viljelijätalouksikohtaisissa tauluissa ovat mukana kaikki taloudet, joiden viljelysten yhteenlaskettu pinta-ala on vähintään 2 hehtaaria.

TABELLER ÖVER JORDBRUKARHUSHÅLL

Sid.: 100–106

Tabellernas innehåll:

56 – 60 Jordbrukarhushållens inkomster enligt inkomsttyp

I tabellerna över jordbrukarhushåll ingår alla hushåll, vars sammanlagda odlade ared är minst två hektar.

56. VILJELIJÄTALOUKSIEN TULOT TULOLAJEITTAIN SOSIOEKONOMISEN ASEMAN JA PELTOPINTA-ALAN MUKAAN
 JORDBRUKARHUSHÄLLENS INKOMSTER ENLIGT INKOMSTYP EFTER SOCIOEKONOMISK STÄLLNING OCH ÅKERAREAL
 INCOME OF FARMER HOUSEHOLDS BY TYPE OF INCOME, SOCIO-ECONOMIC GROUP AND ARABLE AREA

KOKONAISARVO, 1000 MK - TOTAL VALUE, 1000 MK

SOSIOEKONOMINEN ASEMA JA PELTO- PINTA-ALA SOCIOEKONOMISK STÄLLNING OCH ÅKERAREAL SOCIO-ECONOMIC GROUP AND ARABLE AREA	KOTITALOUKSIEN LUKUMÄÄRÄ ANTAL HUSHÅLL NUMBER OF HOUSEHOLDS	HAASTAT- TELUSSA I INTER- VJUN IN INTER- VIEW	PERUS- JOUKOSSA I POPU- LATIONEN IN POPU- LATION, 1000	AMMATISSA TOIMIVIA KESKI- MÄÄRIN YRKES- VERKSAMMA I MEDELTA- L ECONOMI- CALLY ACTIVE ON AVERAGE	SIITÄ DÄRÄV OF WHICH MAATALOU- DESSA I JORD- BRUK IN AGRI- CULTURE	TULOJEN SUMMA INKOMSTER SAMMANLAGT TOTAL OF INCOMES TUOTANNONTEKIJÄTULCT FAKTORINKOMST FACTOR INCOME	YHTEENSÄ SAMMANLAGT TOTAL	PALKAT LÖNER WAGES AND SALARIES	TULOT MAA- TALOUDESTA INKOMSTER AV JORDBRUK INCOME FROM AGRICULTURE
KAIKKI VILJELIJÄTALOUDET SAMTLIGA JORDBRUKARHUSHÅLL	3298,0	930,0	155,1	2,1	1,5	10529206,6	3451799,2	4203920,2	
2- 4.99 HA	340,0	122,0	19,2	1,5	0,7	916525,0	512904,1	189576,0	
5- 9.99 HA	980,0	287,0	48,4	1,9	1,3	2644726,3	1068234,8	819035,7	
10-19.99 HA	1221,0	340,0	54,9	2,3	1,7	3930206,7	1169433,6	1698538,5	
20+ HA	757,0	181,0	32,5	2,3	1,9	3037748,4	701226,8	1496770,1	
1. YRITTÄJÄT - FÖRETAGARE	2665,0	719,0	121,4	2,2	1,8	8296726,9	1961865,9	3867988,4	
11. MAATALOUSYRITTÄJÄT JORDBRUKSFÖRETAGARE	2616,0	688,0	118,4	2,2	1,8	8012113,0	1892086,1	3822844,0	
2- 4.99 HA	121,0	45,0	6,8	1,8	1,3	268588,3	85701,9	101551,5	
5- 9.99 HA	702,0	195,0	33,7	2,1	1,7	1757209,5	497226,4	686815,8	
10-19.99 HA	1080,0	290,0	47,9	2,3	1,9	3287848,9	775471,0	1585430,8	
20+ HA	713,0	158,0	30,0	2,4	2,0	2698474,4	533686,9	1449045,9	
12. MUUT YRITTÄJÄT - ÖVRIGA FÖRETAGARE	49,0	31,0	2,9	2,1	0,4	284613,9	69779,8	45144,5	
2- 4.99 HA	11,0	9,0	0,7	2,0	0,2	65110,1	13942,1	8539,2	
5- 9.99 HA	16,0	11,0	1,0	2,0	0,5	78341,5	19913,8	12004,6	
10-19.99 HA	18,0	8,0	0,9	2,5	0,4	104035,0	28725,6	20228,7	
20+ HA	4,0	3,0	0,3	2,2	0,6	37127,3	7198,2	4371,9	
2. PALKANSAAJAT - LÖNTAGARE	460,0	166,0	23,0	2,1	0,5	1927772,4	1380028,3	258919,3	
21,22,23. TOIMIHENKILÖT - TJÄNSTEMÄN	103,0	54,0	6,0	2,1	0,5	665214,2	472885,6	63495,6	
2- 4.99 HA	19,0	8,0	1,1	2,1	0,5	110342,9	82517,9	6452,1	
5- 9.99 HA	32,0	18,0	2,0	1,9	0,5	171534,4	130472,8	15610,3	
10-19.99 HA	34,0	16,0	1,7	2,3	0,5	200845,2	151151,7	20666,4	
20+ HA	18,0	12,0	1,1	2,0	0,5	182491,8	108743,1	20766,8	
24,25,26. TYÖNTEKIJÄT - ARBETARE	357,0	112,0	17,1	2,1	0,5	1262598,2	907142,7	195423,7	
2- 4.99 HA	115,0	43,0	6,0	1,9	0,4	392115,4	300223,2	50148,2	
5- 9.99 HA	163,0	45,0	7,3	2,1	0,6	534417,5	393525,1	73775,2	
10-19.99 HA	66,0	18,0	3,1	2,3	0,7	259426,2	175746,4	52824,8	
20+ HA	13,0	6,0	0,6	2,1	0,7	76595,1	37628,0	18675,5	
3. AMMATISSA TOIMIMATTCMAT ICKE YRKESVERKSAMMA	173,0	45,0	10,7	0,5	0,3	304707,0	109905,0	77012,5	
2- 4.99 HA	74,0	17,0	4,5	0,4	0,2	80376,2	30519,0	22884,9	
5- 9.99 HA	67,0	18,0	4,4	0,5	0,3	103223,6	27096,7	30829,9	
10-19.99 HA	23,0	8,0	1,2	1,0	0,5	78051,4	38318,9	19387,8	
20+ HA	9,0	2,0	0,5	0,6	0,3	43055,8	13970,5	3909,9	

TULOT METSÄTALOUSTESTA - INKOMSTER AV SKOGSBRUK INCOME FROM FORESTRY				MUUT TULOT ÖVRIGA INKOMSTER OTHER INCOME	TULONSIIROT TRANSFERERINGAR CURRENT TRANSFERS	KÄYTETTÄVISSÄ OLEVAT TULOT DISPONIBEL INKOMST AVAILABLE INCOME	
YHTEENSÄ SAMMÅLÅGT TOTAL	PYSTYKAU- POISTA AV AVSLUT PÅ ROT FROM SALE OF STANDING TIMBER	HANKINTA- KAUPOISTA AV LEVERANS- KÖP FROM SALE ON DELIVERY	MUUSTA PUU- TAVARAN MYNNISTÄ AV ANNAN FÖR- SÄLJNING AV VIRKE FROM OTHER SALE OF TIMBER	SAADUT ERHÅLLNA RECEIVED	MAKSETUT BETALDA PAID		
1939119,3	874232,0	709463,4	14480,3	1001787,0	1885541,0	2152318,0	10253949,2
87490,7	46815,4	11605,1	164,7	129808,5	313921,7	190987,9	1037566,6
506408,5	226028,8	166994,7	6191,9	259743,9	630924,8	459991,4	2811854,4
761925,3	305732,6	309531,4	5572,4	321332,4	598977,5	735828,4	3790754,3
583294,7	295655,2	221332,3	2551,2	290902,2	341717,0	765510,3	2613773,9
1720165,3	761602,6	652796,0	12140,5	814626,9	1427035,6	1619221,9	8097812,5
1701786,1	758075,4	642881,6	10784,7	652298,3	1396687,3	1525492,7	7876354,6
45744,9	27132,3	4147,9	-	37257,4	132780,8	44942,8	355963,7
398258,4	171957,9	134468,9	4564,6	181690,5	435116,1	269830,9	1919300,3
707055,6	286658,4	287308,6	3851,9	239222,0	531155,0	576504,0	3239662,7
550727,2	272326,8	216956,3	2368,2	194128,5	297635,5	634214,9	2361427,9
18379,2	3527,3	9914,3	1355,9	162328,6	30348,2	93729,2	221457,8
2692,1	-	968,7	-	42566,3	6697,4	20215,6	51670,4
5442,5	1330,8	-	1355,9	44190,0	13962,3	21641,2	70662,9
10465,9	2196,5	8945,6	-	46775,2	6820,7	30145,6	80784,0
378,6	-	-	-	28797,0	2867,9	21726,8	18340,6
156541,2	76229,8	47952,2	639,8	130305,3	216769,7	449223,7	1696011,3
55728,0	36204,7	9803,1	368,3	72172,3	53996,3	181050,3	538619,7
8131,0	7168,1	-	-	13235,2	7143,0	28169,0	89276,3
13873,3	2558,7	7007,4	-	11307,0	17952,0	38812,8	150839,8
18250,9	16877,7	-	185,2	10150,5	16968,5	49004,1	169040,3
15472,9	9600,2	2795,7	183,0	37479,6	11932,9	65064,3	129463,4
100813,2	40025,1	38149,1	271,5	58132,9	162773,3	268173,4	1157391,6
13346,1	961,0	5793,0	-	27742,2	61282,9	81409,2	372063,9
52424,3	25335,9	17855,6	271,5	13571,5	68479,8	110969,7	492062,8
19474,5	-	13277,2	-	11462,7	20844,8	58649,2	221595,5
15568,3	13728,2	1223,3	-	5356,6	12165,8	17145,3	71669,4
62412,8	36399,6	8715,2	1700,0	56854,9	241735,8	83872,4	460125,5
18176,6	11554,0	695,5	164,7	9007,5	106017,6	16251,3	168592,3
36410,0	24845,6	7662,8	-	8985,0	95414,7	18736,7	178988,8
6678,4	-	-	1535,2	13722,0	23188,5	21525,4	79671,7
1147,7	-	356,9	-	25140,5	17114,9	27359,0	32872,7

57. VILJELIJÄTALOUKSIEN KESKIMÄÄRÄISET TULOT TULOLAJEITTAIN SOSIOEKONOMISEN ASEMAN JA PELTOPINTA-ALAN MUKAAN
 JORDBRUKARHUSHÄLLENS GENOMSNITTLIGA INKOMSTER ENLIGT INKOMSTTYP EFTER SOCIOEKONOMISK STÄLLNING OCH ÅKERAREAL
 AVERAGE INCOME OF FARMER HOUSEHOLDS BY TYPE OF INCOME, SOCIO-ECONOMIC GROUP AND ARABLE AREA

SOSIOEKONOMINEN ASEMA JA PELTOPINTA-ALA SOCIOEKONOMISK STÄLLNING OCH ÅKERAREAL SOCIO-ECONOMIC GROUP AND ARABLE AREA	KOTITALOUKSIEN LUKUMÄÄRÄ ANTAL HUSHÄLL NUMBER OF HOUSEHOLDS		PERUS- JOUKOSSA I POPU- LATIONEN IN POPU- LATION, 1000	AMMATISSA TOIMIVIA KESKI- MÄÄRIN YRKES- VERKSAMMA I MEDELTA- L I ECONOMI- CALLY ACTIVE ON AVERAGE	SIITÄ DÄRAV OF WHICH	TULOTASO, KESKIARVO, 1000 MK INKOMSTNIVÅ, MEDELTA- L, 1000 MK		
	POSTITIE- DUSTELUSSA I POST- ENKÄTEN IN POSTAL SURVEY	HAASTAT- TELUSSA I INTER- VJUN IN INTER- VIEW				MAATALOU- DESSA I JORD- BRUK IN AGRIC- ULTURE	TUOTANNOTEKIJÄTULOT FAKTORINKONST FACTOR INCOME	YHTEENSÄ SAMMANLAGT TOTAL
KAIKKI VILJELIJÄTALOUDET SAMTLIGA JORDBRUKARHUSHÄLL	3298,0	930,0	155,1	2,1	1,5	67,9	22,3	27,1
2- 4,99 HA	340,0	122,0	19,2	1,5	0,7	47,9	26,8	9,9
5- 9,99 HA	980,0	287,0	48,4	1,9	1,3	54,6	22,0	16,9
10-19,99 HA	1221,0	340,0	54,9	2,3	1,7	71,5	21,3	30,9
20+ HA	757,0	181,0	32,5	2,3	1,9	93,4	21,6	46,0
1. YRITTÄJÄT - FÖRETAGARE	2665,0	719,0	121,4	2,2	1,8	68,4	16,2	31,9
11. MAATALOUSYRITTÄJÄT JORDBRUKSFÖRETAGARE	2616,0	688,0	118,4	2,2	1,8	67,7	16,0	32,3
2- 4,99 HA	121,0	45,0	6,8	1,8	1,3	39,5	12,6	14,9
5- 9,99 HA	702,0	195,0	33,7	2,1	1,7	52,2	14,8	20,4
10-19,99 HA	1080,0	290,0	47,9	2,3	1,9	68,6	16,2	33,1
20+ HA	713,0	158,0	30,0	2,4	2,0	89,8	17,8	48,2
12. MUUT YRITTÄJÄT - ÖVRIGA FÖRETAGARE	49,0	31,0	2,9	2,1	0,4	96,6	23,7	15,3
2- 4,99 HA	11,0	9,0	0,7	2,0	0,2
5- 9,99 HA	16,0	11,0	1,0	2,0	0,5
10-19,99 HA	18,0	8,0	0,9	2,5	0,4
20+ HA	4,0	3,0	0,3	2,2	0,6
2. PALKANSAAJAT - LÖNTAGARE	460,0	166,0	23,0	2,1	0,5	83,7	59,9	11,2
21,22,23. TOIMIHENKILÖT - TJÄNSTEMÄN	103,0	54,0	6,0	2,1	0,5	111,6	75,3	10,7
2- 4,99 HA	19,0	8,0	1,1	2,1	0,5	97,9	73,2	5,7
5- 9,99 HA	32,0	18,0	2,0	1,9	0,5	85,2	64,8	7,8
10-19,99 HA	34,0	16,0	1,7	2,3	0,5	115,7	87,1	11,9
20+ HA	18,0	12,0	1,1	2,0	0,5	168,2	100,2	19,1
24,25,26. TYÖNTEKIJÄT - ARBETARE	357,0	112,0	17,1	2,1	0,5	74,0	53,2	11,5
2- 4,99 HA	115,0	43,0	6,0	1,9	0,4	65,8	50,4	8,4
5- 9,99 HA	163,0	45,0	7,3	2,1	0,6	72,9	53,6	10,1
10-19,99 HA	66,0	18,0	3,1	2,3	0,7	82,6	55,9	16,8
20+ HA	13,0	6,0	0,6	2,1	0,7
3. AMMATISSA TOIMIMATTONAT ICKE YRKESVERKSAMMA	173,0	45,0	10,7	0,5	0,3	28,5	10,3	7,2
2- 4,99 HA	74,0	17,0	4,5	0,4	0,2	17,8	6,7	5,1
5- 9,99 HA	67,0	18,0	4,4	0,5	0,3	23,4	6,1	7,0
10-19,99 HA	23,0	8,0	1,2	1,0	0,5	62,9	30,9	15,6
20+ HA	9,0	2,0	0,5	0,6	0,3

TULOT METSÄTALOUESTA - INKOMSTER AV SKOGSBRUK INCOME FROM FORESTRY				MUUT TULOT ÖVRIGA INKOMSTER OTHER INCOME	TULGNSIIRROT TRANSFERERINGAR CURRENT TRANSFERS	SAADUT ERHÄLLNA RECEIVED	MAKSETUT BETALDA PAID	KÄYTETTÄVISSÄ OLEVAT TULOT DISPONIBEL INKOMST AVAILABLE INCOME
YHTEENSÄ SAMMANKLAGT TOTAL	PYSTYKAU- POISTA AV AVSLUT PÅ ROT FROM SALE OF STANDING TIMBER	HANKINTA- KAUPOISTA AV LEVERANS- KÖP FROM SALE ON DELIVERY	MUUSTA PUU- TAVARAN MYNNISTÄ AV ANNAN FÖR- SÄLJNING AV VIRKE FROM OTHER SALE OF TIMBER					
12,5	5,6	4,6	0,1	6,5	12,2	13,9	66,1	
4,6	2,4	0,6	-	6,8	16,4	10,0	54,2	
10,5	4,7	3,4	0,1	5,4	13,0	9,5	58,0	
13,9	5,6	5,6	0,1	5,8	10,9	13,4	69,0	
17,9	9,1	6,8	0,1	8,9	10,5	23,5	80,4	
14,2	6,3	5,4	0,1	6,7	11,8	13,3	66,7	
14,4	6,4	5,4	0,1	5,5	11,8	12,9	66,5	
6,7	4,0	0,6	-	5,5	19,5	6,6	52,4	
11,8	5,1	4,0	0,1	5,4	12,9	8,0	57,0	
14,8	6,0	6,0	0,1	5,0	11,1	12,0	67,6	
18,3	9,1	7,2	0,1	6,5	9,9	21,1	78,6	
6,2	1,2	3,4	0,5	55,1	10,3	31,8	75,1	
..	
..	
..	
..	
6,8	3,3	2,1	-	5,7	9,4	19,5	73,7	
9,4	6,1	1,6	0,1	12,1	9,1	30,4	90,4	
7,2	6,4	-	-	11,7	6,3	25,0	79,2	
6,9	1,3	3,5	-	5,6	8,9	19,3	74,9	
10,5	9,7	-	0,1	5,8	9,8	28,2	97,4	
14,3	8,8	2,6	0,2	34,5	11,0	60,0	119,3	
5,9	2,3	2,2	-	3,4	9,5	15,7	67,8	
2,2	0,2	1,0	-	4,7	10,3	13,7	62,4	
7,1	3,5	2,4	-	1,9	9,3	15,1	67,1	
6,2	-	4,2	-	3,6	6,6	18,7	70,5	
24,8	-	
5,8	3,4	0,8	0,2	5,3	22,6	7,9	43,1	
4,0	2,6	0,2	-	2,0	23,4	3,6	37,3	
8,2	5,6	1,7	-	2,0	21,6	4,2	40,5	
5,4	-	-	1,2	11,1	18,7	17,4	64,2	
2,3	

58. VILJELIJÄTALOUKSIEN KESKIMÄÄRISET TULOT TULOLAJEITTAIN MAATILATALOUDEN TULOJEN OSUUDEN MUKAAN TUOTANNONTEKIJÄTULOISTA
 JORDBRUKARHUSHÄLLENS GENOMSNITTLIGA INKOMSTER ENLIGT INKOMSTTYP EFTER GÅRDSBRUKSINKOMSTENS ANDEL AV FAKTORINKOMST
 AVERAGE INCOME OF FARMER HOUSEHOLDS BY TYPE OF INCOME AND PROPORTION OF INCOME FROM FARM ECONOMY OF FACTOR INCOME

MAATILATALOUDEN TULOJEN OSUUS TUOTANNONTEKIJÄTULOISTA GÅRDSBRUKSINKOMSTENS ANDEL AV FAKTORINKOMST PROPORTION OF INCOME FROM FARM ECONOMY OF FACTOR INCOME	KOTITALOUKSIEN LUKUMÄÄRÄ ANTAL HUSHÅLL NUMBER OF HOUSEHOLDS			AMMATISSA TOINIVIA KESKI- MÄÄRIN YRKES- VERKSAMMA I MEDELTA- L I JORD- ECONOMI- CALLY IN AGRI- ACTIVE ON AVERAGE	SIITÄ DÄRAV OF WHICH MAATALOU- DESSA I JORD- BRUK IN AGRI- CULTURE	TULOTASO, KESKIARVO, 1000 MK INKOMSTNIVÅ, MEDELTA, 1000 MK INCOME LEVEL, MEAN, 1000 MK		
	POSTITIE- DUSTELUSSA I POST- ENKÄTEN IN POSTAL SURVEY	HAASTAT- TELUSSA I INTER- VJUN IN INTER- VIEW	PERUS- JOUKOSSA I POPU- LATIONEN IN POPU- LATION, 1000			TUOTANNONTEKIJÄTULOT FAKTORINKOMST FACTOR INCOME	YHTEENSÄ SAMMANLAGT TOTAL	PALKAT LÖNER WAGES AND SALARIES
KAIKKI VILJELIJÄTALOUDET SAMTLIGA JORDBRUKARHUSHÅLL	-	930,0	169,9	2,0	1,4	64,6	23,3	24,9
0 - 24,9 %	-	208,0	38,5	2,1	0,5	83,6	59,1	6,5
25 - 49,5 %	-	147,0	24,4	2,3	1,2	68,4	35,6	19,5
50 - 74,9 %	-	197,0	31,0	2,2	1,7	67,1	19,1	32,7
75 - 100 %	-	378,0	76,1	1,8	1,7	52,7	3,0	32,8
MAANVILJELIJÄTALOUDET JORDBRUKARHUSHÅLL	-	664,0	119,5	2,1	1,8	61,5	14,0	31,5
0 - 24,9 %	-	45,0	7,8	2,5	1,3	74,2	48,3	9,3
25 - 49,5 %	-	89,0	14,1	2,7	1,7	72,6	38,4	22,0
50 - 74,9 %	-	174,0	26,6	2,4	1,9	70,9	20,0	35,7
75 - 100 %	-	356,0	71,0	1,9	1,8	54,4	3,1	34,2
OSA-AIKAVILJELIJÄTALOUDET DELTTIDJORDBRUKARHUSHÅLL	-	266,0	50,4	1,7	0,4	71,8	45,4	9,3
0 - 24,9 %	-	163,0	30,7	2,0	0,3	86,0	61,8	5,8
25 - 49,5 %	-	58,0	10,3	1,8	0,6	62,6	31,7	16,0
50 - 74,9 %	-	23,0	4,4	1,0	0,4
75 - 100 %	-	22,0	5,1	0,8	0,5

59. VILJELIJÄTALOUKSIEN KESKIMÄÄRISET TULOT TULOLAJEITTAIN PÄÄMIEHEN IÄN MUKAAN
 JORDBRUKARHUSHÄLLENS GENOMSNITTLIGA INKOMSTER ENLIGT INKOMSTTYP EFTER HUVUDMANNENS ÅLDER
 AVERAGE INCOME OF FARMER HOUSEHOLDS BY TYPE OF INCOME AND AGE OF THE HEAD OF HOUSEHOLD

VILJELIJÄN IÄN JORDBRUKARENS ÅLDER AGE OF FARMER	KOTITALOUKSIEN LUKUMÄÄRÄ ANTAL HUSHÅLL NUMBER OF HOUSEHOLDS			AMMATISSA TOINIVIA KESKI- MÄÄRIN YRKES- VERKSAMMA I MEDELTA- L I JORD- ECONOMI- CALLY IN AGRI- ACTIVE ON AVERAGE	SIITÄ DÄRAV OF WHICH MAATALOU- DESSA I JORD- BRUK IN AGRI- CULTURE	TULOTASO, KESKIARVO, 1000 MK INKOMSTNIVÅ, MEDELTA, 1000 MK INCOME LEVEL, MEAN, 1000 MK		
	POSTITIE- DUSTELUSSA I POST- ENKÄTEN IN POSTAL SURVEY	HAASTAT- TELUSSA I INTER- VJUN IN INTER- VIEW	PERUS- JOUKOSSA I POPU- LATIONEN IN POPU- LATION, 1000			TUOTANNONTEKIJÄTULOT FAKTORINKOMST FACTOR INCOME	YHTEENSÄ SAMMANLAGT TOTAL	PALKAT LÖNER WAGES AND SALARIES
KAIKKI VILJELIJÄTALOUDET SAMTLIGA JORDBRUKARHUSHÅLL	3298,0	930,0	155,1	2,1	1,5	67,9	22,3	27,1
- 19	6,0	-	0,3	1,1	0,7
20 - 24	46,0	18,0	2,3	1,9	1,3	66,9	22,7	23,4
25 - 34	342,0	109,0	18,1	1,9	1,3	74,2	26,8	23,4
35 - 44	654,0	185,0	30,8	2,0	1,4	75,9	24,7	29,7
45 - 54	1093,0	307,0	46,0	2,3	1,6	75,2	25,8	29,9
55 - 64	853,0	235,0	40,9	2,2	1,7	61,5	19,5	26,0
65 - 74	262,0	66,0	14,1	1,6	1,3	46,5	10,9	21,9
75 +	42,0	10,0	2,6	0,8	0,7	25,1	4,2	11,2
MAANVILJELIJÄTALOUDET JORDBRUKARHUSHÅLL	2581,0	664,0	116,2	2,2	1,8	67,4	16,0	32,5
- 19	3,0	-	0,1	1,3	1,3
20 - 24	32,0	9,0	1,5	1,9	1,7	66,4	12,1	29,1
25 - 34	258,0	64,0	12,6	1,9	1,7	69,2	15,4	31,6
35 - 44	489,0	128,0	22,2	2,0	1,8	72,3	13,0	37,1
45 - 54	869,0	217,0	35,3	2,3	1,9	71,6	18,2	34,4
55 - 64	731,0	189,0	34,4	2,4	1,9	61,6	16,8	28,8
65 - 74	182,0	50,0	9,1	2,3	1,9	60,9	13,9	31,1
75 +	17,0	7,0	0,9	2,1	1,9	56,1	7,5	25,5
OSA-AIKAVILJELIJÄTALOUDET DELTTIDJORDBRUKARHUSHÅLL	717,0	266,0	38,9	1,6	0,4	69,4	41,0	10,9
- 19	3,0	-	0,1	1,0	-
20 - 24	14,0	9,0	0,8	2,0	0,6
25 - 34	84,0	45,0	5,5	1,9	0,5	85,4	52,9	11,4
35 - 44	165,0	57,0	8,6	1,8	0,4	85,0	54,6	10,4
45 - 54	224,0	90,0	10,6	2,1	0,5	87,1	51,0	15,0
55 - 64	122,0	46,0	6,5	1,6	0,5	61,1	34,2	10,7
65 - 74	80,0	16,0	5,0	0,4	0,3	20,6	5,6	5,5
75 +	25,0	3,0	1,7	0,2	0,1

TULOT METSÄTALOUDESTA - INKOMSTER AV SKOGSBRUK INCOME FROM FORESTRY					MUUT TULOT ÖVRIGA INKOMSTER OTHER INCOME	TULONSIIROT TRANSFERINGAR CURRENT TRANSFERS		KÄYTETTÄVISSÄ OLEVAT TULOT DISPONIBEL INKOMST AVAILABLE INCOME
YHTEENSÄ SAMMANLAGT TOTAL	PYSTYKAU- POISTA AV AVLUST PÅ ROT FROM SALE OF STANDING TIMBER	HANKINTA- KAUPOISTA AV LEVERANS- KÖP FROM SALE ON DELIVERY	MUUSTA PUU- TAVARAN MYNNISTÄ AV ANNAN FÖR- SÄLJNING AV VIRKE FROM OTHER SALE OF TIMBER	SAADUT ERHÄLLNA RECEIVED		MAKSETUT BETALDA PAID		
11,4	5,1	4,2	0,1	6,6	11,6	13,3	62,7	
2,5	0,4	1,1	-	15,1	8,6	22,8	69,5	
8,1	4,2	1,8	0,1	6,8	13,7	14,3	67,8	
12,6	5,9	3,8	0,1	5,2	12,7	12,9	66,6	
16,4	7,5	6,6	0,1	2,7	11,9	8,4	55,9	
13,9	6,2	5,3	0,1	4,4	11,6	11,2	61,8	
2,5	-	0,9	-	13,9	8,5	17,9	64,9	
8,4	4,2	1,6	0,1	5,6	13,8	14,0	72,4	
12,8	5,8	4,0	0,1	5,4	11,8	13,9	68,6	
16,7	7,4	7,0	0,1	2,8	11,5	8,8	56,8	
5,5	2,7	1,5	0,1	11,7	11,4	18,5	64,6	
2,5	0,5	1,1	0,1	15,3	8,6	24,0	70,7	
7,8	4,1	2,1	-	8,5	13,5	14,6	61,4	
..	
..	

TULOT METSÄTALOUDESTA - INKOMSTER AV SKOGSBRUK INCOME FROM FORESTRY					MUUT TULOT ÖVRIGA INKOMSTER OTHER INCOME	TULONSIIROT TRANSFERINGAR CURRENT TRANSFERS		KÄYTETTÄVISSÄ OLEVAT TULOT DISPONIBEL INKOMST AVAILABLE INCOME
YHTEENSÄ SAMMANLAGT TOTAL	PYSTYKAU- POISTA AV AVLUST PÅ ROT FROM SALE OF STANDING TIMBER	HANKINTA- KAUPOISTA AV LEVERANS- KÖP FROM SALE ON DELIVERY	MUUSTA PUU- TAVARAN MYNNISTÄ AV ANNAN FÖR- SÄLJNING AV VIRKE FROM OTHER SALE OF TIMBER	SAADUT ERHÄLLNA RECEIVED		MAKSETUT BETALDA PAID		
12,5	5,6	4,6	0,1	6,5	12,2	13,9	66,1	
-	-	-	-	
14,2	10,0	2,3	-	6,7	16,6	12,2	71,2	
14,5	3,9	8,9	-	7,9	12,6	15,9	70,8	
14,6	7,0	4,5	0,1	7,5	12,6	15,7	72,7	
13,4	5,5	5,7	0,1	6,5	9,6	15,1	69,7	
10,7	5,5	2,6	0,1	5,7	12,2	12,4	61,3	
8,8	5,2	2,4	0,1	5,2	17,3	9,7	54,0	
6,7	4,5	0,7	0,5	3,2	15,6	6,1	34,3	
14,3	6,4	5,5	0,1	5,0	11,8	12,8	66,3	
-	-	-	-	
20,9	14,6	3,5	-	4,3	16,2	11,9	70,7	
17,5	4,3	11,3	-	5,3	12,5	14,0	67,6	
17,7	8,4	5,9	0,1	5,0	12,4	13,2	71,4	
14,4	5,7	4,4	0,1	5,1	9,7	13,8	67,5	
11,3	6,0	2,8	0,1	5,1	11,2	12,0	60,7	
11,7	6,8	3,5	0,1	4,6	18,0	10,4	68,3	
16,8	13,3	2,2	-	6,6	17,3	8,4	64,8	
7,1	3,4	1,9	0,1	10,7	13,4	17,0	65,7	
..	
..	
7,6	3,1	3,3	-	13,6	12,9	20,2	78,0	
6,8	3,6	0,9	-	13,8	13,2	22,1	76,1	
10,1	5,1	3,2	-	11,4	9,4	19,6	77,0	
7,3	3,0	2,0	0,3	9,1	17,6	14,2	64,4	
3,6	2,2	0,5	-	6,3	16,1	8,2	28,2	
..	-	-	

60. VIJELIJÄTALOUSTEN KESKIMÄÄRISET TULOT TULOLAJEITTAIN TILAN PÄÄASIALLISEN TUOTANTOSUUNNAN MUKAAN
 JORDBRUKARHUSHÄLLENS GENOMSNITTLIGA INKOMSTER ENLIGT INKOMSTTYP EFTER LÄGNETENS HUVUDSÄKLIGA PRODUKTIONSINRIKTNING
 AVERAGE INCOME OF FARMER HOUSEHOLDS BY TYPE OF INCOME AND MAIN PRODUCTION POLICY OF FARM

MAATILAN TUOTANTOSUUNNAN JORDBRUKSLÄGENTÄENS PRODUKTIONS- INRIKTNING PRODUCTION POLICY OF FARM	KOTITALOUKSIEN LUKUMÄÄRÄ ANTAL HUSHÄLL NUMBER OF HOUSEHOLDS	AMMATISSA TOIRIVIA KESKI- MÄÄRIN YRKES- VERKSAMMA I MEDELTA I JORD- BRUK ECONOMI- CALLY IN AGRIC- ULTURE	SIITÄ DÄRAV OF WHICH	TULOTASO, KESKIÄRVO, 1000 MK INKOMSTNIVÅ, MEDELTA, 1000 MK INCOME LEVEL, MEAN, 1000 MK	TUOTANNONTEKIJÄTULOT FAKTORINKOST FACTOR INCOME	YHTEENSÄ SAMMANLAGT TOTAL	PALKAT LÖNER WAGES AND SALARIES	TULOT MAA- TALOUDESTA INKOMSTER AV JORDBRUK INCOME FROM AGRICULTURE
KAIKKI VIJELIJÄTALOUDET SANTLIGA JORDBRUKARHUSHÄLL	3298,0	930,0	155,1	2,1	1,5	67,9	22,3	27,1
KOTIELÄINTALOUS - BOSKAPSSKÖTSEL	2462,0	659,0	108,3	2,2	1,8	66,2	19,1	31,5
KASVINVIJELY - VÄXTODLING	635,0	209,0	36,2	1,7	0,9	70,0	31,4	18,2
ERIKOISVIJELY - SPECIAL ODLING	26,0	11,0	1,4	1,9	0,7	84,6	21,9	21,5
METSÄTALOUS - SKOGSBRUK	100,0	44,0	6,2	1,5	0,9	77,9	21,6	9,8
MUU - ÖVRIG	75,0	13,0	2,9	2,3	0,9	74,7	29,2	15,2
MAANVIJELIJÄTALOUDET JORDBRUKARHUSHÄLL	2581,0	664,0	116,2	2,2	1,6	67,4	16,0	32,5
KOTIELÄINTALOUS - BOSKAPSSKÖTSEL	2119,0	537,0	92,0	2,3	1,9	65,6	15,6	34,1
KASVINVIJELY - VÄXTODLING	356,0	90,0	19,2	1,9	1,5	69,1	17,0	28,4
ERIKOISVIJELY - SPECIAL ODLING	6,0	7,0	0,4	2,3	1,7
METSÄTALOUS - SKOGSBRUK	53,0	28,0	3,1	2,1	1,7	97,9	13,2	15,5
MUU - ÖVRIG	47,0	2,0	1,4	2,9	1,9	68,7	32,0	23,6
OSA-AIKAVIJELIJÄTALOUDET DELTIDSJORDBRUKARHUSHÄLL	717,0	266,0	38,9	1,6	0,4	69,4	41,0	10,9
KOTIELÄINTALOUS - BOSKAPSSKÖTSEL	343,0	122,0	16,3	2,0	0,8	69,8	38,5	17,0
KASVINVIJELY - VÄXTODLING	279,0	119,0	17,0	1,4	0,2	71,1	47,4	6,6
ERIKOISVIJELY - SPECIAL ODLING	20,0	4,0	1,0	1,7	0,3
METSÄTALOUS - SKOGSBRUK	47,0	16,0	3,1	0,9	0,1	58,3	29,9	4,2
MUU - ÖVRIG	28,0	11,0	1,5	1,6	-	80,6	26,4	6,9

TULOT METSÄTALOUDESTA - INKOMSTER AV SKOGSBRUK INCOME FROM FORESTRY				MUUT TULOT ÖVRIGA INKOMSTER OTHER INCOME	TULONSIIRROT TRANSFERERINGAR CURRENT TRANSFERS	SAADUT ERHÅLLNA RECEIVED	MAKSETUT BETALDA PAID	KÄYTTÄVISSÄ OLEVAT TULOT DISPONIBEL INKOMST AVAILABLE INCOME
YHTEENSÄ SAMMANLAGT TOTAL	PYSTYKAU- POISTA AV AVSLUT PÅ ROT FROM SALE OF STANDING TIMBER	HANKINTA- KAUPOISTA AV LEVERANS- KÖP FROM SALE ON DELIVERY	MUUSTA PUU- TAVARAN MYNNISTÄ AV ANNAN FÖR- SÄLJNING AV VIRKE FROM OTHER SALE OF TIMBER					
12,5	5,6	4,6	0,1	6,5	12,2	13,9	66,1	
11,3	4,2	4,7	0,1	4,8	12,3	12,9	65,5	
11,5	6,4	3,5	0,1	9,4	11,2	16,3	64,9	
24,4	10,0	11,3	-	17,5	10,4	16,1	79,0	
40,2	27,7	8,0	0,2	6,3	16,5	11,2	83,1	
5,8	1,8	1,2	-	25,8	10,5	23,5	61,7	
14,3	6,4	5,5	0,1	5,0	11,8	12,8	66,3	
12,1	4,3	5,2	0,1	4,3	11,7	12,5	64,7	
17,2	10,6	5,2	-	7,0	10,8	13,9	65,9	
..	-	
61,8	40,8	13,3	0,5	7,4	19,8	9,9	107,7	
-	-	-	-	13,8	7,7	21,2	55,1	
7,1	3,4	1,9	0,1	10,7	13,4	17,0	65,7	
6,8	3,2	2,1	-	7,7	15,4	15,2	70,0	
5,1	1,7	1,7	0,2	12,1	11,7	19,1	63,7	
..	-	
19,1	14,7	2,7	-	5,2	13,2	12,4	59,0	
11,5	3,6	2,4	-	37,5	13,4	25,7	68,2	

Tätä julkaisua myy

**VALTION
PAINATUSKESKUS**

POSTIMYYNTI

PL 516
00101 Helsinki 10
Vaihde (90) 539 011

KIRJAKAUPAT HELSINGISSÄ

Annankatu 44
(Et. Rautatiekadun kulma)
Vaihde (90) 17 341

Eteläesplanadi 4
Puh. (90) 662 801

Denna publikation säljes av

**STATENS
TRYCKERICENTRAL**

POSTFÖRSÄLJNING

PB 516
00101 Helsingfors 10
Växel (90) 539 011

BOKHANDLAR I HELSINGFORS

Annegatan 44
(I hörnet av S. Järnv.g.)
Växel (90) 17 341

Södra esplanaden 4
Tel. (90) 662 801

This publication can be
obtained from

**GOVERNMENT
PRINTING CENTRE**

MAIL-ORDER BUSINESS

P.O.Box 516
SF-00101 Helsinki 10
Phone (90) 539 011

BOOKSHOPS IN HELSINKI

Annankatu 44
Phone (90) 17 341

Eteläesplanadi 4
Phone (90) 662 801