

Tulonjakotilasto
Inkomstfördelningsstatistik
Income Distribution Statistics

1978

HELSINKI 1981

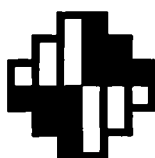

Tilastokeskus
Statistikcentralen
Central Statistical Office of Finland

Tulonjakotilasto
Inkomstfördelningsstatistik
Income Distribution Statistics
1978

Tilastokirjasto
Statistikbiblioteket
067484



Tilastokeskus
Statistikcentralen
Central Statistical Office of Finland

HELSINKI 1981

ISSN 0358-2825
ISBN 951-46-5423-4

Helsinki 1981. Valtion painatuskeskus

Alkusanat

Täten saatetaan julkisuuteen vuoden 1978 tulonjakotilasto. Tulonjakotilaston suunnittelusta ja laadinnasta on vastannut suunnittelija *Aino Salomäki*. Julkaisun tekstin on laatinut suunnittelija *Päivi Kiviniemi*.

Helsingissä Tilastokeskuksessa toukokuussa 1981

Förord

Inkomstfördelningsstatistiken för år 1978 publiceras härmed. Planerare *Aino Salomäki* har ansvarat för planeringen och genomförandet av statistiken. Planerare *Päivi Kiviniemi* har avfattat publikationens text.

Helsingfors, Statistikcentralen i maj 1981

Olavi E. Niitamo

Pertti Marjomaa

Sisällys

<i>Teksti</i>	Sivu
Alkusanat	3
1. Johdanto	9
2. Tilaston laatimismenetelmä	9
3. Käsitteet ja määritelmät	12
3.1. Tulokäsitteet	12
3.2. Tilastoyksiköt ja luokitukset	13
4. Tietojen vertailu muihin tilastoihin	14
5. Tulokset	16
Summary	30
Käsiteluettelo	31
Taulukoissa käytetyt symbolit	8

*Taulukot***Kotitalouskohtaiset taulukot**

1. Kotitalouksien lukumäärä ja tulot sosioekonomisen aseman mukaan, kokonaisarvot	34
2. Kotitalouksien lukumäärä ja tulot desiiliryhmittäin. Desiiliryhmät on muodostettu kotitalouksien tuotannon- ontekijätulojen mukaan, kokonaisarvot.	36
3. Kotitalouksien lukumäärä ja tulot desiiliryhmittäin. Desiiliryhmät on muodostettu kotitalouksien käytettävissä olevien tulojen mukaan, kokonaisarvot	38
4. Kotitalouksien lukumäärä ja tulot tuloluokittain. Tuloluokat on muodostettu kotitalouksien tuotannon- tekijätulojen mukaan, kokonaisarvot	40
5. Kotitalouksien lukumäärä ja tulot tuloluokittain. Tu- luokat on muodostettu kotitalouksien käytettävissä olevien tulojen mukaan, kokonaisarvot.	42
6. Kotitalouksien lukumäärä, koko ja tulotaso sosioeko- nomisen aseman mukaan.	44
7. Kotitalouksien koko ja tulotaso desiiliryhmittäin. Desiiliryhmät on muodostettu kotitalouksien käytettävissä olevien tulojen mukaan	45
8. Kotitalouksien lukumäärä ja tulotaso sosioekonomisen pääryhmän ja kotitalouden koon mukaan	45
9. Kotitalouksien lukumäärä, koko ja tulotaso sosioeko- nomisen aseman ja ammatissa toimivien jäsenten luku- määrän mukaan	46
10. kotitalouksien lukumäärä, koko ja tulotaso sosioeko- nomisen pääryhmän, kuntamuodon ja suuralueen mukaan.	47
11. Kotitalouksien lukumäärä, koko ja tulotaso sosioeko- nomisen pääryhmän mukaan lääneittäin	48
12. Kotitalouksien lukumäärä, koko ja tulotaso sosioeko- nomisen pääryhmän ja päämiehen iän mukaan	49
13. Kotitalouksien lukumäärä ja tulotaso kotitalouden koon ja rakenteen mukaan.	49
14. Kotitalouksien lukumäärä ja tulotaso kotitalouden koon ja päämiehen koulutustason mukaan.	50
15. Kotitalouksien tulojen rakenne sosioekonomisen pää- ryhmän ja kotitalouden koon mukaan. Käytettävissä olevat tulot = 100	50
16. Kotitalouksien tulojen rakenne sosioekonomisen ase- man mukaan. Käytettävissä olevat tulot = 100	51
17. Kotitalouksien tulojen rakenne sosioekonomisen pää- ryhmän, kuntamuodon ja suuralueen mukaan. Käy- tettävissä olevat tulot = 100	52
18. Kotitalouksien tulojen rakenne desiiliryhmittäin. Käy- tettävissä olevat tulot = 100. Desiiliryhmät on muo- dostettu kotitalouksien tuotannon- tekijätulojen mukaan	52
19. Kotitalouksien tulojen rakenne desiiliryhmittäin. Käy- tettävissä olevat tulot = 100. Desiiliryhmät on muo- dostettu kotitalouksien käytettävissä olevien tulojen mukaan.	53

Innehåll

<i>Text</i>	Sida
Förord	3
1. Inledning	9
2. Uppläggning och genomförande	9
3. Begrepp och definitioner	12
3.1. Inkomstbegrepp	12
3.2. Statistiska enheter och klassificeringar	13
4. Jämförelse med annan statistik	14
5. Resultat	16
Summary	30
Förteckning över termer	31
Symboler använda i tabellerna	8

*Tabeller***Hushållstabeller**

1. Hushållens antal och inkomster enligt socioekonomisk ställning, totalvärdet	34
2. Hushållens antal och inkomster i decilgrupper enligt hushållens faktorinkomst, totalvärdet	36
3. Hushållens antal och inkomster i decilgrupper enligt hushållens disponibla inkomst, totalvärdet	38
4. Hushållens antal och inkomster i inkomstklasser enligt hushållens faktorinkomst, totalvärdet	40
5. Hushållens antal och inkomster i inkomstklasser enligt hushållens disponibla inkomst, totalvärdet.	42
6. Hushållens antal, storlek och inkomstnivå enligt socioekonomisk ställning.	44
7. Hushållens storlek och inkomstnivå i decilgrupper enligt hushållens disponibla inkomst	45
8. Hushållens antal och inkomstnivå enligt socioekonomisk huvudgrupp och hushållets storlek	45
9. Hushållens antal, storlek och inkomstnivå enligt socioekonomisk ställning och antal yrkesverksamma medlemmar	46
10. Hushållens antal, storlek och inkomstnivå enligt socioekonomisk huvudgrupp, kommuntyp och stor- område	47
11. Hushållens antal, storlek och inkomstnivå enligt socioekonomisk huvudgrupp länsvis	48
12. Hushållens antal, storlek och inkomstnivå enligt socioekonomisk huvudgrupp och huvudmannens ålder	49
13. Hushållens antal och inkomstnivå enligt hushållets storlek och sammansättning	49
14. Hushållens antal och inkomstnivå enligt hushållets storlek och huvudmannens utbildningsnivå	50
15. Sammansättning av hushållens inkomster enligt socioekonomisk huvudgrupp och hushållets storlek. Disponibel inkomst = 100	50
16. Sammansättning av hushållens inkomster enligt socio- ekonomisk ställning. Disponibel inkomst = 100.	51
17. Sammansättning av hushållens inkomster enligt socio- ekonomisk huvudgrupp, kommuntyp och storom- råde. Disponibel inkomst = 100.	52
18. Sammansättning av hushållens inkomster i decil- grupper enligt hushållens faktorinkomst. Disponibel inkomst = 100.	52
19. Sammansättning av hushållens inkomster i decil- grupper enligt hushållens disponibla inkomst. Dis- ponibel inkomst = 100	53
20. Sammansättning av hushållens inkomster enligt hus- hållets storlek och sammansättning. Disponibel in- komst = 100	53
21. Fördelning av hushållens faktorinkomst i decilgrupper enligt socioekonomisk ställning. Decilgrupperna har bildats enligt hushållens faktorinkomst.	54

20. Kotitalouksien tulojen rakenne kotitalouden koon ja rakenteen mukaan. Käytettävissä olevat tulot = 100	53	22. Fördelning av hushållens disponibla inkomst i decilgrupper enligt socioekonomisk ställning. Decilgrupperna har bildats enligt hushållens disponibla inkomst	55
21. Kotitalouksien tuotannon tekijätulojen jakautuminen desiiiliryhmittäin sosioekonomisen aseman mukaan. Desiiiliryhmät on muodostettu kotitalouksien tuotannon tekijätulojen mukaan.	54	23. Hushållens antal i decilgrupper enligt socioekonomisk ställning. Decilgrupperna har bildats enligt hushållens disponibla inkomst	56
22. Kotitalouksien käytettävissä olevien tulojen jakautuminen desiiiliryhmittäin sosioekonomisen aseman mukaan. Desiiiliryhmät on muodostettu kotitalouksien käytettävissä olevien tulojen mukaan.	55	24. Hushållens antal i decilgrupper enligt hushållets storlek och sammansättning. Decilgrupperna har bildats enligt hushållens disponibla inkomst	57
23. Kotitalouksien lukumäärä desiiiliryhmissä sosioekonomisen aseman mukaan. Desiiiliryhmät on muodostettu kotitalouksien käytettävissä olevien tulojen mukaan	56	25. Transfereringarnas andel av hushållens disponibla inkomst enligt socioekonomisk ställning klassificerade enligt typ.	58
24. Kotitalouksien lukumäärä desiiiliryhmissä kotitalouden koon ja rakenteen mukaan. Desiiiliryhmät on muodostettu kotitalouksien käytettävissä olevien tulojen mukaan	57	26. Transfereringarnas andel av hushållens disponibla inkomst enligt socioekonomisk ställning klassificerade enligt ändamål.	62
25. Lajin mukaan luokiteltujen tulonsiirtojen osuus kotitalouksien käytettävissä olevista tuloista sosioekonomisen aseman mukaan	58	27. Transfereringarnas andel av hushållens disponibla inkomst enligt socioekonomisk huvudgrupp och storområde.	64
26. Tarkoituksen mukaan luokiteltujen tulonsiirtojen osuus kotitalouksien käytettävissä olevista tuloista sosioekonomisen aseman mukaan	62	28. Procentuell fördelning av hushållens inkomster och relativa skillnader i inkomstnivå enligt socioekonomisk ställning	68
27. Tulonsiirtojen osuus kotitalouksien käytettävissä olevista tuloista sosioekonomisen pääryhmän ja suuralueen mukaan	64	29. Procentuell fördelning av hushållens inkomster och relativa skillnader i inkomstnivå enligt hushållets storlek och sammansättning	68
28. Kotitalouksien tulojen prosenttijakautuma ja suhteelliset tulotasoterot sosioekonomisen aseman mukaan	68	30. Procentuell fördelning av hushållets inkomster och relativa skillnader i inkomstnivå enligt socioekonomisk huvudgrupp och hushållets storlek	69
29. Kotitalouksien tulojen prosenttijakautuma ja suhteelliset tulotasoterot kotitalouden koon ja rakenteen mukaan	68	31. Procentuell fördelning av hushållens inkomster och relativa skillnader i inkomstnivå enligt hushållets storlek och huvudmannens utbildningsnivå	69
30. Kotitalouksien tulojen prosenttijakautuma ja suhteelliset tulotasoterot sosioekonomisen pääryhmän ja kotitalouden koon mukaan.	69		
31. Kotitalouksien tulojen prosenttijakautuma ja suhteelliset tulotasoterot kotitalouden koon ja päämiehen koulutustason mukaan	69		

Kotitalouden jäsentä kohti lasketut tulot

32. Kotitalouden jäsentä kohti laskettu tulotaso ja suhteelliset tulotasoterot sosioekonomisen aseman mukaan	72
33. Kotitalouden jäsentä kohti laskettu tulotaso ja suhteelliset tulotasoterot kotitalouden koon ja rakenteen mukaan	72
34. Kotitalouden jäsentä kohti laskettu tulotaso ja suhteelliset tulotasoterot kotitalouden sosioekonomisen pääryhmän ja koon mukaan	73
35. Kotitalouden jäsentä kohti laskettu tulotaso ja suhteelliset tulotasoterot kotitalouden sosioekonomisen pääryhmän ja ammatissa toimivien jäsenten lukumäärän mukaan.	73
36. Kotitalouden jäsentä kohti laskettu tulotaso ja suhteelliset tulotasoterot kotitalouden sosioekonomisen pääryhmän, kuntamuodon ja suuralueen mukaan.	74
37. Kotitalouden jäsentä kohti laskettu tulotaso desiiiliryhmittäin. Desiiiliryhmät on muodostettu kotitalouden jäsentä kohti käytettävissä olevien tulojen mukaan	74
38. Kotitalouden jäsentä kohti laskettu tulotaso ja suhteelliset tulotasoterot kotitalouden sosioekonomisen pääryhmän mukaan lääneittäin	75
39. Kotitalouden jäsentä kohti laskettu tulotaso ja suhteelliset tulotasoterot kotitalouden sosioekonomisen pääryhmän ja päämiehen iän mukaan.	76
40. Kotitalouden jäsentä kohti laskettu tulotaso ja suhteelliset tulotasoterot kotitalouden koon ja päämiehen koulutustason mukaan	76

Inkomster per hushållsmedlem

32. Inkomstnivå och relativa skillnader i inkomstnivå per hushållsmedlem enligt socioekonomisk ställning	72
33. Inkomstnivå och relativa skillnader i inkomstnivå per hushållsmedlem enligt hushållets storlek och sammansättning.	72
34. Inkomstnivå och relativa skillnader i inkomstnivå per hushållsmedlem enligt hushållets socioekonomiska huvudgrupp och storlek	73
35. Inkomstnivå och relativa skillnader i inkomstnivå per hushållsmedlem enligt hushållets socioekonomiska huvudgrupp och antal yrkesverksamma medlemmar	73
36. Inkomstnivå och relativa skillnader i inkomstnivå per hushållsmedlem enligt hushållets socioekonomiska huvudgrupp, kommuntyp och storområde.	74
37. Inkomstnivå per hushållsmedlem i decilgrupper enligt disponibel inkomst per hushållsmedlem	74
38. Inkomstnivå och relativa skillnader i inkomstnivå per hushållsmedlem enligt hushållets socioekonomiska huvudgrupp länsvis	75
39. Inkomstnivå och relativa skillnader i inkomstnivå per hushållsmedlem enligt hushållets socioekonomiska huvudgrupp och huvudmannens ålder	76
40. Inkomstnivå och relativa skillnader i inkomstnivå per hushållsmedlem enligt hushållets storlek och huvudmannens utbildningsnivå	76

41. Kotitalouden jäsentä kohti laskettujen käytettävissä olevien tulojen jakautuminen desiiiliryhmittäin sosioekonomisen aseman mukaan. Desiiiliryhmät on muodostettu kotitalouden jäsentä kohti laskettujen käytettävissä olevien tulojen mukaan	77
42. Kotitalouksien ja niiden jäsenten lukumäärä desiiiliryhmissä. Desiiiliryhmät on muodostettu kotitalouden jäsentä kohti laskettujen käytettävissä olevien tulojen mukaan.	78

Tulonsaajakohtaiset taulukot

43. Ansiotulonsaajien lukumäärä ja tulotaso sosioekonomisen aseman mukaan	82
44. Ansiotulonsaajien lukumäärä ja tulotaso sosioekonomisen pääryhmän, sukupuolen ja iän mukaan	83
45. Ansiotulonsaajien prosenttijakautuma ja suhteelliset tulotaseroerot sosioekonomisen aseman ja sukupuolen mukaan.	84
46. Ammatissa toimivien lukumäärä ja tulotaso desiiiliryhmittäin. Desiiiliryhmät on muodostettu ammatissa toimivien ansiotulojen mukaan.	84
47. Ammatissa toimivien ansiotulojen jakautuminen desiiiliryhmittäin sosioekonomisen aseman mukaan. Desiiiliryhmät on muodostettu ansiotulojen mukaan.	85
48. Ammatissa toimivien lukumäärä ja tulotaso sukupuolen, ammattiaseman ja päätoimialan mukaan	86
49. Ammatissa toimivien lukumäärä ja tulotaso sosioekonomisen pääryhmän ja sukupuolen mukaan kuntamuodoittain ja suuralueittain.	90
50. Ammatissa toimivien lukumäärä ja tulotaso sosioekonomisen pääryhmän ja sukupuolen mukaan lääneittäin	90
51. Ammatissa toimivien lukumäärä ja tulotaso ammattiaseman, koulutusasteen ja sukupuolen mukaan	92
52. Ammatissa toimivien lukumäärä desiiiliryhmissä sukupuolen ja koulutustason mukaan. Desiiiliryhmät on muodostettu ammatissa toimivien ansiotulojen mukaan	94
53. Ammatissa toimivien prosenttijakautuma ja suhteelliset tulotaseroerot koulutusasteen ja sukupuolen mukaan	95
54. Ammatissa toimivien prosenttijakautuma ja suhteelliset tulotaseroerot ammattiaseman, päätoimialan ja sukupuolen mukaan	96
55. Palkkatuloa saaneiden lukumäärä ja palkkataso ammattiaseman ja tulonsaajien määrän mukaan	98

Viljelijätalouksikohtaiset taulukot

56. Viljelijätalouksien tulot tulolajeittain sosioekonomisen aseman ja peltopinta-alan mukaan	100
57. Viljelijätalouksien keskimääräiset tulot tulolajeittain sosioekonomisen aseman ja peltopinta-alan mukaan	102
58. Viljelijätalouksien keskimääräiset tulot tulolajeittain maatilatalouden tulojen osuuden mukaan tuotannon-tekijätuloista.	104
59. Viljelijätalouksien keskimääräiset tulot tulolajeittain päämiehen iän mukaan.	104
60. Viljelijätalouksien keskimääräiset tulot tulolajeittain tilan pääasiallisen tuotantosunnan mukaan.	106

41. Fördelning av disponibel inkomst per hushållsmedlem i decilgrupper enligt socioekonomisk ställning. Decilgrupperna har bildats enligt disponibel inkomst per hushållsmedlem	77
42. Antal hushåll och deras medlemmar i decilgrupper enligt disponibel inkomst per hushållsmedlem	78

Individtabeller

43. Förfärsinkomsttagarnas antal och inkomstnivå enligt socioekonomisk ställning.	82
44. Förfärsinkomsttagarnas antal och inkomstnivå enligt socioekonomisk huvudgrupp, kön och ålder.	83
45. Procentuell fördelning av förfärsinkomsttagare och relativa skillnader i inkomstnivå enligt socioekonomisk ställning och kön	84
46. Antal yrkesverksamma och inkomstnivå i decilgrupper enligt yrkesverksammas förfärsinkomst.	84
47. Fördelning av yrkesverksammas förfärsinkomst i decilgrupper enligt socioekonomisk ställning. Decilgrupperna har bildats enligt förfärsinkomst	85
48. Antal yrkesverksamma och inkomstnivå enligt kön, yrkesställning och huvudnäringsgren	86
49. Antal yrkesverksamma och inkomstnivå enligt socioekonomisk huvudgrupp, kön, kommuntyp och storområde.	90
50. Antal yrkesverksamma och inkomstnivå enligt socioekonomisk huvudgrupp och kön länsvis	90
51. Antal yrkesverksamma och inkomstnivå enligt yrkesställning, utbildningsnivå och kön.	92
52. Antal yrkesverksamma i decilgrupper enligt kön och utbildningsnivå. Decilgrupperna har bildats enligt yrkesverksammas förfärsinkomst	94
53. Procentuell fördelning av yrkesverksamma och relativa skillnader i inkomstnivå enligt utbildningsnivå och kön	95
54. Procentuell fördelning av yrkesverksamma och relativa skillnader i inkomstnivå enligt yrkesställning, huvudnäringsgren och kön.	96
55. Antal personer som erhållit löneinkomst och deras lönenivå enligt yrkesställning och förfärvstid	98

Jordbrukarhushållstabeller

56. Jordbrukarhushållens inkomster enligt inkomsttyp efter socioekonomisk ställning och åkerarealen	100
57. Jordbrukarhushållens genomsnittliga inkomster enligt inkomsttyp efter socioekonomisk ställning och åkerarealen.	102
58. Jordbrukarhushållens genomsnittliga inkomster enligt inkomsttyp efter gårdsbruksinkomstens andel av faktorinkomst	104
59. Jordbrukarhushållens genomsnittliga inkomster enligt inkomsttyp efter huvudmannens ålder.	104
60. Jordbrukarhushållens genomsnittliga inkomster enligt inkomsttyp efter lägenhetens huvudsakliga produktionsinriktning	106

Contents

	Page		
<i>Summary</i>	30	23. Number of households in decile groups by socio-economic. Decile groups have been ordered by available income of households	56
<i>List of terms</i>	31	24. Number of households in decile groups by size and structure of household. Decile groups have been ordered by available income of households	57
<i>Symbols used in the tables</i>	8	25. Proportion of by type classified current transfers of available income of households by socio-economic group	58
 <i>T a b l e s</i>			
Household tables			
1. Number and income of households by socio-economic group, total values	34	26. Proportion of by purpose classified current transfers of available income of households by socio-economic group	62
2. Number and income of households in decile groups ordered by factor income of households, total values	36	27. Proportion of current transfers of available income of households by socio-economic main group and region	64
3. Number and income of households in decile groups ordered by available income of households, total values	38	28. Percentage distribution of income of households and relative differences in income level by socio-economic group	68
4. Number and income of households in income brackets ordered by factor income of households, total values	40	29. Percentage distribution of income of households and relative differences in income level by size and structure of household	68
5. Number and income of households in income brackets ordered by available income of households, total values	42	30. Percentage distribution of income of households and relative differences in income level by socio-economic main group and size of household	69
6. Number, size and income level of households by socio-economic group	44	31. Percentage distribution of income of households and relative differences in income level by size of household and level of education of the head of household	69
7. Size and income level of households in decile groups ordered by available income of households	45	 Income per member of household	
8. Number and income level of households by socio-economic main group and size of households	45	32. Income level and relative differences in income level per member of household by socio-economic group	72
9. Number, size and income level of households by socio-economic group and number of economically active members	46	33. Income level and relative differences in income level per member of household by size and structure of household	72
10. Number, size and income level of households by socio-economic main group, type of municipality and region	47	34. Income level and relative differences in income level per member of household by socio-economic main group and size of household	73
11. Number, size and income level of households by socio-economic main group and by province	48	35. Income level and relative differences in income level per member of household by socio-economic main group and number of economically active members of household	73
12. Number, size and income level of households by socio-economic main group and age of the head of household	49	36. Income level and relative differences in income level per member of household by socio-economic main group of household, type of municipality and region	74
13. Number and income level of households by size and structure of household	49	37. Income level per member of household in decile groups ordered by available income per member of household	74
14. Number and income level of households by size of household and level of education of the head of household	50	38. Income level and relative differences in income level per member of household by socio-economic main group of household by province	75
15. Structure of income of households by socio-economic main group and size of household. Available income = 100	50	39. Income level and relative differences in income level per member of household by socio-economic main group and age of the head of household	76
16. Structure of income of households by socio-economic group. Available income = 100	51	40. Income level and relative differences in income level per member of household by size of household and level of education of the head of household	76
17. Structure of income of households by socio-economic main group, type of municipality and region. Available income = 100	52	41. Distribution of available income per member of household in decile groups by socio-economic group. Decile groups have been ordered by available income per member of household	77
18. Structure of income of households in decile groups ordered by factor income of households. Available income = 100	52	42. Number of households and their members in decile groups ordered by available income per member of household	78
19. Structure of income of households in decile groups ordered by available income of households. Available income = 100	53		
20. Structure of income of households by size and structure of household. Available income = 100	53		
21. Distribution of factor income of households in decile groups by socio-economic group. Decile groups have been ordered by factor income of households	54		
22. Distribution of available income of households in decile groups by socio-economic group. Decile groups have been ordered by available income of households	55		

Individual tables

43. Number and income level of earners by socio-economic group.	82	53. Percentage distribution of economically active and relative differences in income level by level of education and sex.	95
44. Number and income level of earners by socio-economic main group, sex and age	83	54. Percentage distribution of economically active and relative differences in income level by occupational status, main industry and sex	96
45. Percentage distribution of earners and relative differences in income level by socio-economic group and sex	84	55. Number and income level of wage and salary earners by occupational status and earning period.	98
46. Number and income level of economically active in decile groups ordered by primary income of economically active.	84		
47. Distribution of primary income of economically active in decile groups by socio-economic group. Decile groups have been ordered by primary income.	85		
48. Number and income level of economically active by sex, occupational status and main industry	86		
49. Number and income level of economically active by socio-economic main group, sex, type of municipality and region	90		
50. Number and income level of economically active by socio-economic main group and sex by province	90		
51. Number and income level of economically active by occupational status, level of education and sex	92		
52. Number of economically active in decile groups by sex and level of education. Decil groups have been ordered by primary income of economically active.	94		
		Farmer Household Tables	
		56. Income of farmer household by type of income, socio-economic group and arable area.	100
		57. Average income of farmer households by type of income, socio-economic group and arable area	102
		58. Average income of farmer households by type of income and proportion of income from farm economy of factor income	104
		59. Average income of farmer households by type of income and age of the head of household	104
		60. Average income of farmer households by type of income and main production policy of farm.	106

TAULUKOISSA KÄYTETYT SYMBOLIT – SYMBOLER SOM ANVÄNTS I TABELLERNÄ – SYMBOLS USED IN THE TABLES

Ei mitään ilmoitettavaa – Inget att redovisa – <i>Magnitude nil</i>	–
Suure pienempi kuin puolet käytetystä yksiköstä – Storheten mindre än hälften av den använda enheten – <i>Magnitude less than half of unit employed</i>	0.0
Tulotieto epävarma (koskee keskiarvoa ja mediaania tapauksissa, joissa ryhmään otoksessa on tullut alle 30 tapausta sekä 10. desiiliryhmän tulojen ylärajaa) – Inkomstuppegften osäker (gäller medeltal och median i de fall där urvalsgruppen omfattat färre än 30 fall samt den tionde decilgruppens övre gräns) – <i>Data on income uncertain</i>
Lukumäärätieto epävarma (desiilien rakennetta kuvaavissa tauluissa, jos ryhmään otoksessa tullut alle 10 tapausta) – Uppgift om antal osäker (i tabeller med decilstruktur, om gruppen haft färre än 10 fall av urval) – <i>Data on number uncertain</i>	()

TULONJAKOTILASTO 1978

1. JOHDANTO

Tulonjakotilaston tarkoituksena on antaa tietoa yksityisten kotitalouksien käytettävissä olevista tuloista ja ansiotulonsaajien palkka- ja yrittäjätuloista sekä näiden tulojen jakautumisesta ja rakenteesta. Tilaston tietosisältö pohjautuu YK:n tulonjakotilastosuosituksen¹.

Ensimmäinen tulonjakotilasto on laadittu vuodelta 1977. Vuoden 1978 tilaston ensimmäiset tiedot on julkaistu Tilastotiedotuksia-sarjassa TU 1980:1. Aikaisemmin tietoja kotitalouksien käytettävissä olevista tuloista on saatu vuosien 1966, 1971 ja 1976 kotitaloustiedusteluista (Tilastollisia tiedonantoja n:o 51 1972, n:o 55 1977 ja Tilastotiedotus TU 1978:3). Tilastokeskus julkaisee vuosittain myös verotustietoihin perustuvaa tuloja varallisuustilastoa, mistä saadaan tietoja tulonsaajien ja avioparien veronalaisista tuloista ja varallisuudesta.

2. TILASTON LAATIMISEN MENETELMÄ

Tulonjakotilaston tiedot on saatu postitiedustelulla, haastattelulla ja hallinnollisista rekistereistä. Postitiedustelulla ja haastattelulla on kerätty kotitalouksien luokiteltutiedot. Suurin osa tulotiedoista on saatu hallinnollisista rekistereistä. Tulonjakotilaston laadinnassa on käytetty verohallinnon ATK-rekisterin, Kansaneläkelaitoksen eläkevakuutus-, sairausvakuutus- ja kuntoutusrekisterien sekä Sosiaalihuollon lapsilisärekisterin tietoja. Ne tulotiedot, joita ei ole saatu rekistereistä, on kerätty haastattelulla. Tilastokeskuksen haastattelijat suorittivat haastattelut.

Vuoden 1978 tulonjakotilaston laatimismenetelmä poikkeaa vuoden 1977 tilastosta omistusasuntojen laskennallisen nettovuokran osalta. Vuoden 1977 tilastossa nettovuokran laskennan pohjana olivat haastattelemalla saadut tiedot kotitalouksien omistusasuntojen vuokraarvoista. Nyt tiedot on muodostettu Tilastokeskuksen vuokratilaston perusteella. Muutoksesta johtuen ovat omistusasuntojen laskennalliset nettovuokrat vuonna 1978 pienemmät kuin vuonna 1977.

Perusjoukko

Tulonjakotilaston perusjoukon muodostavat maassa asuvat yksityiset kotitaloudet. Laitoskotitalouksiin kuuluvat, kuten vanhainkodeissa asuvat ja asevelvolliset, eivät ole mukana tilastossa. Kotitalouteen kuuluvat henkilöt määriteltiin tutkimusvuoden lopun tilanteen mukaan.

INKOMSTFÖRDELNINGSTATISTIK 1978

1. INLEDNING

Avsikten med inkomstfördelningsstatistik är att ge uppgifter om de privata hushållens disponibla inkomst och förvärvsinkomsttagarnas löne- och företagarinkomst samt om fördelning och sammansättning av dessa inkomster. Statistikens innehåll grundar sig på FN:s rekommendation för inkomstfördelningsstatistik¹.

Den första inkomstfördelningsstatistiken har uppgjorts enligt uppgifterna för år 1977. Första uppgifter för 1978 års statistik har publicerats i serien Statistisk rapport TU 1980:1. Tidigare har uppgifter om hushållens disponibla inkomst erhållits från 1966, 1971 och 1976 års hushållsbudgetundersökningar (Statistiska meddelanden nr 51 1972, nr 55 1977 och Statistisk rapport TU 1978:3). Dessutom utger Statistikcentralen årligen inkomst- och förmögenhetsstatistik som grundar sig på beskattningsuppgifter. Från denna statistik erhålls uppgifter om inkomsttagarnas och makarnas skattepliktiga inkomster och förmögenhet.

2. UPPLÄGGNING OCH GENOMFÖRANDE

Inkomstfördelningsstatistikens uppgifter har erhållits genom postenkät, intervjuer och ur administrativa register. Hushållens klassificeringsuppgifter har insamlats genom postenkät och intervjuer. Största delen av inkomstuppgifterna har erhållits från administrativa register. Vid uppgörandet av inkomstfördelningsstatistik har man använt uppgifter från skatteförvaltningens ADB-register, Folkpensionsanstaltens pensionsförsäkrings- och sjukförsäkringsregister samt socialstyrelsens barnbidragsregister. De inkomstuppgifter som inte erhållits från register har insamlats med intervjuer som utförts av Statistikcentralens intervjuare.

Metoden att göra upp 1978 års inkomstfördelningsstatistik avviker från 1977 års statistik när det gäller den kalkylerade nettohyran för ägarbostäder. I 1977 års statistik kalkylerades nettohyran på basen av intervjuuppgifter om hyresvärden för hushållens ägarbostäder. Nu har uppgifterna sammanställts enligt Statistikcentralens hyresstatistik. På grund av denna ändring är ägarbostädernas kalkylerade nettohyror mindre år 1978 än år 1977.

Population

Inkomstfördelningsstatistikens population utgörs av de i landet bosatta privata hushållen. De personer som hör till anstaltshushåll, t.ex. åldringshem, samt beväringar ingår inte i statistiken. Personerna som hör till hushållet fastställdes enligt situationen i slutet av undersökningsåret.

¹ Provisional Guidelines on Statistics of the Distribution of Income, Consumption and Accumulation of Households, Studies in Methods, Series M no 61, United Nations, New York 1977.

¹ Provisional Guidelines on Statistics of the Distribution of Income, Consumption and Accumulation of Households, Studies in Methods, Series M no 61, United Nations, New York 1977.

Otokset

Tulonjakotilaston otokset poimittiin väestön keskusrekisteristä. Rekisterin tietojen avulla ei kyetä muodostamaan kotitalouksia ja siksi otosyksiköksi on valittu asutokunta. Asutokunnan muodostavat samassa asunnossa asuvat henkilöt, jotka voivat kuulua yhteen tai useampaan kotitalouteen. Tilastoon on otettu mukaan kaikki otosasutokuntien kotitaloudet. Asutokuntiin kuuluvat kotitaloudet ja kotitalouksien jäsenet määriteltiin lopullisesti postitiedustelun ja haastattelun avulla.

Otokseen kuuluvat asutokunnat poimittiin väestön keskusrekisteristä yksiasteisella otannalla. Poimintaväli oli 39. Poiminnan jälkeen otos jaettiin poistitiedustelu- ja haastatteluotokseen. Haastatteluotos perustui haastatteluotomiston kantanäytteeseen. Kantänäytteestä poiketen tehtiin haastattelut koko läänin alueella Kymen, Mikkelin ja Keski-Suomen läänissä. Kantänäytteen otantamenetelmä perustuu ositettuun kaksiasteiseen otantaan, jossa ensimmäisen asteen otantayksikköinä ovat kunnat ja toisen asteen otantayksikköinä haastateltavat kotitaloudet. Poimintaväli määräytyi koko ositteen asutokuntien määrän perusteella.

Otantakehikko, väestön keskusrekisteri, on tulonjakotilaston kannalta ylipeittävä. Siinä ovat mukana myös asunnottomat ja laitoksissa asuvat, jotka jätettiin pois poimintavaiheessa.

Tulonjakotilaston alkuperäisessä otoksessa oli 42 735 asutokuntaa, joista 34 753 kuului postitiedustelu- ja 7 982 haastatteluotokseen. Joukossa oli vielä mukana joitakin pieniä laitostotalouksia ja tyhjiä huoneistoja, jotka poistettiin lomakkeiden tarkistuksen yhteydessä. Kaikilta kotitalouksilta ei saatu tietoja ja osa lomakkeista jouduttiin tietojen puutteellisuuden vuoksi hylkäämään. Lopullisessa otoksessa oli 37 227 kotitaloutta.

Estimointi

Tulosten laskennassa otoskotitalouksilta saadut tiedot on korotettu vastaamaan perusjoukkoa eli maassa asuvia yksityisiä kotitalouksia. Estimaattorien laskemisessa on käytetty 31.12.1978 maassa asuvan väestön tietoja. Rekistereistä saatavien tulotietojen estimoinnissa on sovellettu suhde-estimointia.

Estimaatit on laskettu ositeittain. Kotitalouksien lukumäärän ja haastateltujen tulotietojen estimoinnissa ositteena on ollut kantanäytealue, joko yksi kunta tai kuntaryhmä. Rekistereistä saatujen tulotietojen estimoinnissa on käytetty lääniositusta.

Tuloluokittaiset ja desiiiryhmittäiset taulukot perustuvat pelkästään haastatteluotokseen. Koska haastatteluotoksessa yhden hengen kotitaloudet ovat jääneet kadoksi muita useammin, on haastatteluotos ositettu yhden hengen kotitalouksiin ja kahden tai useamman hengen kotitalouksiin siitä laskettavia estimaatteja varten.

Urval

Inkomstfördelningsstatistikens urval valdes ur det centrala befolkningsregistret. Med hjälp av registeruppgifterna är det inte möjligt att bilda hushåll, och därför har bostadshushållet valts som urvalsenhet. Ett bostadshushåll utgörs av personer som bor i samma bostad men som kan höra till ett eller flera hushåll. Statistiken omfattar alla hushåll i urvals bostadshushållen. De hushåll och hushållsmedlemmar som hör till bostadshushållen fastställdes slutligt genom postenkät och intervju.

Urvalets bostadshushåll uttogs ur det centrala befolkningsregistret med enstegssampling. Uttagningsfrekvensen var 39. Efter uttagningen delades urvalet i postenkät- och intervjuurval. Intervjuurvalet baserades på intervjubyråns basurval. Avvikande från basurvalet gjordes intervjuerna inom hela länet i Kymmene, S:t Michels och Mellersta Finlands län. Basurvalets urvalsmetod är stratifierad tvåstegssampling, där kommunerna utgör urvalsenheterna i det första steget och de intervjuade hushållena urvalsenheterna i det andra steget. Uttagningsfrekvensen bestämdes enligt antalet bostadshushåll i hela stratumet.

Urvalsramen, det centrala befolkningsregistret, är övertäckande för inkomstfördelningsstatistikens vidkommande. Den omfattar både bostadslösa personer och personer som bor i anstaltshushåll. Dessa lämnades bort i uttagningsskedet.

I inkomstfördelningsstatistikens ursprungliga urval fanns det 42 735 bostadshushåll, varav 34 753 hushåll hörde till postenkäturvalet och 7 982 till intervjuurvalet. Bland dessa hushåll fanns även några små anstalts-hushåll och tomma lägenheter, som ströks då blanketterna kontrollerades. Uppgifter erhöles inte av alla hushåll och en del av blanketterna måste underkännas på grund av bristfälliga uppgifter. Det slutliga urvalet hade 37 227 hushåll.

Estimation

Vid beräkning av resultatens har uppgifterna om urvalshushållen uppräknats att motsvara populationen, dvs. de i landet bosatta privata hushållen. Vid beräkning av estimatorer har man använt uppgifterna om befolkningen som 31.12.1978 bott i landet. Vid skattningen av inkomstuppgifter som erhållits från register har kvot-skattning använts.

Estimaten har räknats per stratum. Vid estimation av antalet hushåll och de inkomstuppgifter som erhållits genom intervju har basurvalsområdet använts som stratum, antingen en kommun eller en kommungrupp. Vid estimation av inkomstuppgifter från register har länsdelningen använts.

Tabellerna per inkomstklass och decilgrupp grundar sig endast på intervjuurvalet. Eftersom enpersonshushållen oftare än andra hushåll ingått i bortfallet i intervjuurvalet har detta delats i skikt med enpersonshushåll eller hushåll med flera personer för estimering.

Merkittään

N	=	kotitalouksiin kuuluva väestö
\hat{M}	=	kotitalouksien lukumäärä perusjoukossa
m	=	kotitalouksien lukumäärä otoksessa
\bar{x}	=	kotitalouden keskikoko otoksessa
y	=	tulomuuttujan arvo kotitaloudessa
\hat{Y}	=	tulomuuttujan kokonaissumman estimaattori
Y	=	tulomuuttujan kokonaissumma rekisterissä
i	=	alaindeksi, joka viittaa kotitalouteen
k	=	alaindeksi, joka viittaa kuntaan
h	=	alaindeksi, joka viittaa ositteeseen
l	=	alaindeksi, joka viittaa lääniin
g	=	yläindeksi, joka viittaa laskentaryhmään

Antecknas Beteckningar

N	=	personer som hör till hushållen
\hat{M}	=	antalet hushåll i populationen
m	=	antalet hushåll i urvalet
\bar{x}	=	hushållets medelstorlek i urvalet
y	=	inkomstvariabelns värde i hushållet
\hat{Y}	=	estimator för inkomstvariabelns totalsumma
Y	=	inkomstvariabelns totalsumma i register
i	=	underindex hänvisande till hushåll
k	=	underindex hänvisande till kommun
h	=	underindex hänvisande till stratum
l	=	underindex hänvisande till län
g	=	övre index hänvisande till beräkningsgrupp

Kotitalouksien lukumäärän estimaattori

Kotitalouksien lukumäärän estimointia varten on laskettu kotitalouksiin kuuluvan väestön määrä maassa asuvasta väestöstä Asunto- ja elinkeinotutkimuksen 1975 (AET) tietojen avulla.

Kotitalouksien lukumäärän estimaattori on saatu jakamalla yksityisiin kotitalouksiin kuuluvan väestön määrä kotitalouden keskikoolla.

$$\hat{M} = \sum_{h,k} \frac{N_{hk}}{\bar{x}_{hk}}$$

Tulomuuttujan kokonaissumman estimaattori

Haastateltujen tuloerien kokonaissumman estimaattoriksi saadaan

$$\hat{Y} = \sum_h \hat{M}_h \frac{\sum_{i=1}^{m_h} y_{hi}}{m_h}$$

Rekisteristä saadun tulomuuttujan suhde-estimaattori

Rekisteristä saadun tulomuuttujan suhde-estimaattorina on käytetty lääneittäin laskettua yhdistettyä suhde-estimaattoria.

Tulomuuttujan kokonaissumman estimaattori laskentaryhmässä g on

$$\hat{Y}_g^g = \sum_{l=1}^{12} \frac{\hat{Y}_l^g}{\hat{Y}_l} \quad Y_l = \sum_{l=1}^{12} \frac{\sum_{k=1}^l \hat{M}_{lk} \frac{\sum_{i=1}^{lk} y_{lki}^g}{m_{lk}}}{\sum_{k=1}^l \hat{M}_{lk} \frac{\sum_{i=1}^{lk} y_{lki}}{m_{lk}}} \quad Y_l$$

Estimator för antalet hushåll

För estimation av antalet hushåll har man räknat det antal personer som hör till hushållen av den i landet bosatta befolkningen på basen av uppgifterna i Bostads- och näringsutredningen 1975 (BNU).

Estimatorn för antalet hushåll har erhållits genom att dividera befolkningen tillhörande de privata hushållen med hushållets medelstorlek.

Estimator för inkomstvariabelns totalsumma

Som estimator för intervjupersonernas inkomstposter totalsumma erhålls

Kvotskattning för inkomstvariabel som erhållits från register

Som kvotskattningsfunktion för inkomstvariabel som erhållits från register har man använt en sammansatt kvotskattningsfunktion enligt län.

Estimator för inkomstvariabelns totalsumma i grupp g är

Tietojen laatu

Tulonjakotilasto laaditaan otokseen perustuvana ja siten sen tuloksiin sisältyy satunnaisvirhettä. Satunnaisvirheen suuruus lasketaan myöhemmin. Tulonjakotilaston otos on kuitenkin niin suuri, että satunnaisvirheen vaikutus jää pieneksi. Joissakin ryhmissä, joissa otokseen on tullut vähän havaintoja, satunnaisvirhe saattaa olla suuri ja tulokset sen vuoksi epävarmoja.

Taulukoissa ei ole julkaistu tulojen keskiarvoja ja mediaaneja, mikäli ryhmään on otoksessa tullut vähemmän kuin 30 kotitaloutta tai tulonsaajakohtaisissa taulukoissa vähemmän kuin 30 tulonsaajaa. Desiiliryhmien rakennetta kuvaavissa taulukoissa on lukumäärät merkitty sulkuihin, mikäli ryhmään on otoksessa tullut vähemmän kuin 10 havaintoa.

Tulosten laatuun vaikuttavat satunnaisvirheen lisäksi vastaamatta jättäminen, vastaajien kielteinen asennoituminen tai osittainen kieltäytyminen ja unohtaminen sekä aineiston käsittelyvirheet.

Haastattelun katoa on pyritty vähentämään ennen kaikkea kouluttamalla haastattelijoita. Postitiedusteluun vastaamatta jättämisestä muistutettiin kaksi kertaa. Kielteisestä asennoitumisesta tai osittaisesta kieltäytymisestä johtuvia systemaattisia virheitä esim. omaisuustulojen kohdalla voidaan arvioida vain kokonaistason tulosten tietojen perusteella vertaamalla niitä muiden tilastojen vastaaviin tietoihin.

Aineiston käsittelyvirheiden vähentämiseksi on suoritettu koneellisia tarkistuksia. Tarkistuksilla on pyritty vähentämään virheellisten lomaketietojen sekä merkintä- ja ATK-kirjoitusvirheiden määrää sekä varmistamaan lomake- ja rekisteritietojen keskinäinen loogisuus.

Tietojen laatua voidaan arvioida vertaamalla kokonaistason tietoja muihin tilastoihin, lähinnä kansantalouden tilinpidon tietoihin. Tilinpidon mukaan olivat kotitalouksien käytettävissä olevat tulot 82 424 miljoonaa markkaa vuonna 1978, kun ne tulonjakotilaston mukaan olivat 74 627 miljoonaa markkaa. Eroon vaikuttavia käsitteellisiä syitä on selostettu luvussa 5 Tietojen vertailu muihin tilastoihin.

3. KÄSITTEET JA MÄÄRITELMÄT

3.1 Tulokäsitteet

Tulonjakotilaston keskeisin tulokäsite on käytettävissä olevat tulot, joiden muodostumista voidaan kuvata seuraavasti:

- + palkat
- + yrittäjätulot

-
- = ansiotulot
 - + omaisuustulo

-
- = tuotannontekijätulot
 - + saadut tulonsiirrot
 - maksetut tulonsiirrot

-
- = käytettävissä olevat tulot

Uppgiftskvalitet

Inkomstfördelningsstatistiken uppgörs på basen av urval och därför innehåller resultatet slumpfel. Slumpfelets storlek räknas senare. Inkomstfördelningsstatistikens urval är dock så stort att slumpfelet inte är högt. I vissa grupper där urvalet omfattat få observationer kan slumpfelet vara större och resultatet osäkra.

I tabellerna har inkomsternas medeltal eller median inte publicerats om urvalsgruppen inte haft 30 hushåll eller mera, eller om tabellerna per inkomsttagare haft färre än 30 inkomsttagare. I tabellerna över decilgruppernas struktur har antalen antecknats inom parentes om urvalsgruppen haft färre än 10 observationer.

Förutom slumpfelet påverkas resultatet även av att förfrågan inte besvarats, svarspersonen har haft en negativ attityd eller partiellt vägrat eller att svarspersonen glömt att besvara förfrågan samt fel vid materialets behandling.

Man har försökt minska intervjubortfallet framför allt genom att utbilda intervjuarna. Då postenkäten inte besvarats gjordes två påminnelser. De systematiska fel som beror på negativ attityd eller partiell vägran t.ex. när det gäller kapitalinkomst kan uppskattas endast på basen av totalresultatet genom att jämföra dessa med motsvarande uppgifterna i annan statistik.

För att minska fel i materialets behandling har maskinella kontroller gjorts. Med hjälp av dessa kontroller har man försökt minska felaktiga blankettuppgifter samt kodnings- och ADB-skrivfel samt garantera logiken mellan blankett- och registeruppgifterna.

Kvaliteten av uppgifterna kan uppskattas med att jämföra uppgifterna med annan statistik, närmast med uppgifterna i nationalräkenskaperna. Enligt dessa räkenskaper var hushållens disponibla inkomst 82 424 miljoner mark 1978, medan den enligt inkomstfördelningsstatistiken var 74 627 miljoner mark. De begreppsorsaker som inverkar på skillnaden har redogjorts för i kapitel 5 Jämförelse med annan statistik.

3. BEGREPP OCH DEFINITIONER

3.1 Inkomstbegreppen

Det främsta inkomstbegreppet i inkomstfördelningsstatistiken är den disponibla inkomsten som bildas enligt följande tablå:

- + lön
- + företagarinkomst

-
- = förvärvsinkomst
 - + kapitalinkomst

-
- = faktorinkomst
 - + erhållna transfereringar
 - betalda transfereringar

-
- = disponibel inkomst

Tuotannontekijätuloja ovat kotitalouksien tuotanto-toimintaan osallistumisesta palkkoina, yrittäjätuloina ja omaisuustuloina saamat korvaukset.

Palkkoihin luetaan kotitalouksien palkansaajina rahana tai luontoisetuina saamat korvaukset.

Yrittäjätuloihin luetaan tulot maa- ja metsätaloudesta, liikkeestä, ammatista ja yhtymästä.

Ansiotulot ovat kotitalouksien ja tulonsaajien saamiin palkka- ja yrittäjätulojen summa.

Omaisuustuloja ovat kotitalouksien saamat vuokra-, korko- ja osinkotulot, käyttöoikeusmaksut sekä laskennallinen nettovuokra omistusasunnosta.

Käsitteeseen *käytettävissä olevat tulot* päästään kun tuotannontekijätuloihin lisätään kotitalouksien saamat tulonsiirrot ja niistä vähennetään kotitalouksien maksumat tulonsiirrot.

Saatuja tulonsiirtoja ovat sosiaaliturvaetuudet, esimerkiksi ansio- ja kansaneläkkeet, rahastoimattomat sosiaaliturvaetuudet, esimerkiksi valtion ja kuntien maksamat virkaeläkkeet, sosiaaliavustukset kuten perheavustukset ja työttömyyskorvaukset sekä muut saadut tulonsiirrot.

Maksetut tulonsiirrot koostuvat välittömistä veroista ja sosiaaliturvamaksuista.

3.2 Tilastoyksiköt ja luokitukset

Tulonjakotilaston tilastoyksiköt ovat kotitalous ja ansiotulonsaaja. Kotitalouden muodostavat yhdessä asuvat henkilöt, joilla on yhteinen ruokatalous tai jotka muuten käyttävät yhdessä tulojaan. Ansiotulonsaajiksi on luettu kaikki vuoden 1978 aikana palkka- tai yrittäjätuloa saaneet.

Tarkasteltaessa kotitalouksien tulojen jakautumista ovat keskeisimpiä luokittelumuuttujia sosioekonominen asema, desiili, kotitalouden koko ja rakenne, kotitalouden ammatissa toimivien jäsenten lukumäärä sekä suuralue ja kuntamuoto. Kotitalouskohtaiset luokittelutiedot on muodostettu päämiehen tietojen perusteella.

Ansiotulonsaajien tulojon tarkastelussa keskeisimpiä luokittelumuuttujia ovat vastaavasti desiili, sosioekonominen asema, sukupuoli ja ikä, ammattiasema, toimiala, koulutusaste, kuntamuoto ja suuralue sekä palkkatuloa saaneiden tulonsaitsemisaika kuukausina.

Sosioekonomisen aseman määrittämiseksi henkilöt on ensin jaettu ammatissa toimiviin ja ammatissa toimimattomiin. Ammatissa toimiviksi on pääsääntöisesti luokiteltu kaikki tutkimusvuonna vähintään kuutena kuukautena tuotantotoimintaan osallistuneet. Mikäli palkka- ja yrittäjätulot ovat olleet pääasiallinen toimeentulolähde on myös viisi kuukautta tuotantotoimintaan osallistuneet luokiteltu ammatissa toimiviksi.

Tulojen jakautumista kuvataan fraktiilien avulla. Tulonjakotilastossa on käytetty desiiliä. Desiiliryhmittäisessä tarkastelussa perusjoukko jaetaan tulojen suuruuden perusteella kymmeneen lukumäärältään yhtä suureen ryhmään. Ensimmäiseen desiiliryhmään tulevat pienituloisimmat ja kymmenenteen suurituloisimmat. Desiiliryhmien tulo-osuudet osoittavat, kuinka suuren osan kyseessä olevien tulojen kokonaissummasta desiiliryhmät saavat.

Tilastossa ovat desiiliryhmittäisissä taulukoissa mukana vain haastattelukotitaloudet. Tämä johtuu siitä, että käytettävissä olevat tulot voidaan muodostaa kotitalous-

Faktorinkomst är ersättningar som hushållen erhållit i form av lön, företagarinkomst och kapitalinkomst för deltagande i produktionsverksamhet.

Lön är ersättningar i pengar eller naturaförmåner som hushållen erhållit som löntagare.

Företagarinkomst är inkomst av jord- och skogsbruk, rörelse, yrke och sammanslutning.

Förvärvsinkomst är summan av den löne- och företagarinkomst som hushållen och inkomsttagarna erhållit.

Kapitalinkomst är hushållens hyres-, ränte- och dividendinkomst, royalty samt beräknad nettohyra av ägarbostad.

Begreppet *disponibel inkomst* erhålls då man till faktorinkomsten adderar de transfereringar som hushållen erhållit, och subtraherar från dem de transfereringar som hushållen betalat.

Erhållna transfereringar är socialskyddsformånerna, t.ex. förvärvs- och folkpensioner, icke fonderade socialskyddsformåner t.ex. statens och kommunernas tjänstepensioner, socialbidragen såsom familjebidrag och arbetslöshetsbidrag samt övriga erhållna transfereringar.

Betalda transfereringar utgörs av direkta skatter och socialskyddsavgifter.

3.2 Statistiska enheter och klassificeringar

Inkomstfördelningsstatistikens statistiska enheter är hushållet och förvärvsinkomsttagaren. Ett hushåll bildas av personer som bor tillsammans, som har gemensam mathushållning eller som annars använder sina inkomster tillsammans. Som förvärvsinkomsttagare har klassificerats alla personer som under 1978 erhållit löne- eller företagarinkomst.

Vid granskning av hushållens inkomstfördelning är de viktigaste klassificeringsvariablerna socioekonomisk ställning, decil, hushållets storlek och sammansättning, antalet hushållets yrkesverksamma medlemmar samt storområde och kommuntyp. Klassificeringsuppgifterna för hushållet har valts enligt huvudmannens uppgifter.

Vid granskning av förvärvsinkomsttagarnas inkomstfördelning är de viktigaste klassificeringsvariablerna på motsvarande sätt decil, socioekonomisk ställning, kön och ålder, yrkeställning, näringsgren, utbildningsnivå, kommuntyp och storområde samt löneinkomsttagarnas förvärvstid i månader.

Socioekonomisk ställning definieras genom att först indela personerna i yrkesverksamma och icke yrkesverksamma. Som yrkesverksamma klassificeras huvudsakligen alla de personer som under undersökningsåret deltagit i produktionsverksamhet minst sex månader. Om löne- och företagarinkomsterna dock utgjort den huvudsakliga utkomstkällan har även personer som deltagit i produktionsverksamhet i fem månader klassificerats som yrkesverksamma.

Inkomsternas fördelning återges med fraktiler. I inkomstfördelningsstatistiken har decil använts. Då inkomsterna granskas enligt decilgrupp delas populationen enligt inkomsternas storlek i tio grupper med lika många hushåll i varje grupp. Den första decilgruppen omfattar personer med de lägsta inkomsterna och den tionde gruppen personer med de högsta inkomsterna. Decilgruppernas inkomstandelar visar hur stor del av dessa inkomsters totalbelopp ingår i decilgrupperna.

kohtaisesti vain haastatteluotokselle. Samoin tulotasoa kuvaavissa tauluissa mediaanit on laskettu vain haastatteluotoksesta. Otoksien erilaisuudesta johtuen desiiiryhmittäisten taulukoiden tulokset poikkeavat jonkin verran muista.

Kotitalouden rakenneluokituksessa ovat lapsia alle 18-vuotiaat kotitalouden jäsenet ellei kyseessä ole kotitalouden päämies tai tämän puoliso.

Alueluokituksena on käytetty *suuraluejakoa*. Suuralueet ovat: Helsinki (Helsingin kaupunki), Etelä-Suomi (Uudenmaan, Turun ja Porin, Hämeen, Kymen ja Ahvenanmaan läänit), Väli-Suomi (Mikkelin, Pohjois-Karjalan, Kuopion, Keski-Suomen ja Vaasan läänit) sekä Pohjois-Suomi (Oulun ja Lapin läänit).

4. TIETOJEN VERTAILU MUIHIN TILASTOIHIN

Vuoden 1976 kotitaloustiedustelu

Kotitaloustiedustelu ja tulonjakotilasto poikkeavat toisistaan tulokäsitteltään ja laatimismenetelmältään.

Tulonjakotilastossa on noudatettu YK:n uuden tulonjakotilastosuosituksen mukaista käytettävissä olevien tulojen käsitettä. Suosituksen mukaisesti tulonjakotilastossa

- kotitalouksien omaisuustuloista ei vähennetä kuluttajaluottojen korkoja
- saatuihin tulonsiirtoihin eivät sisälly vahinkovakuutuksien perusteella saadut korvaukset
- maksettuihin tulonsiirtoihin eivät sisälly vahinkovakuutusmaksut eivätkä sellaiset erät, jotka kotitaloudet maksavat vapaaehtoisesti kuten kirkollisvero, työmarkkinajärjestöjen jäsenmaksut, pakolliset maksut ja sakot sekä tulonsiirrot toisille kotitalouksille.

Tulonjakotilaston otokseen kuului vuonna 1978 30 097 postitiedustelu- ja 7 130 haastattelukotitaloutta. Kotitaloustiedustelu perustuu 7 971 kotitalouden haastatteluotokseen.

Tulonjakotilastossa kotitalouksien lukumäärä on estimoitu kotitalouksiin kuuluvan väestön ja otoksen kotitalouksien keskikoon tietojen perusteella. Kotitaloustiedustelussa tiedot kotitalouksien lukumäärästä ja keskikoon on saatu Asunto- ja elinkeinotutkimuksesta 1975 (AET).

Haastattelulla kerättävien tulotietojen estimointi perustuu molemmissa tilastoissa kotitalouskohtaisiin korotustekijöihin. Rekistereistä saatavien tulotietojen estimoinnissa on tulonjakotilastossa käytetty suhde-estimointia kun taas kotitaloustiedustelun vastaavat erät on estimoitu samalla tavalla kuin haastattelu-tiedot.

Tulo- ja varallisuustilasto

Verotustietoihin perustuvasta tulo- ja varallisuustilastosta saadaan tiedot veronalaisista tuloista, vähennyksistä ja veroista. Sen kuvaama ilmiöalue on suppeampi kuin tulonjakotilaston. Tulo- ja varallisuustilastosta ei saada kotitalouskohtaisia tietoja vaan tilastoyksikkö on tulonsaaja tai aviopari. Sen ulkopuolelle jää myös osa

De tabeller i denna statistik som uppställts enligt decilgrupp omfattar endast intervjuhushållen. Detta beror på att den disponibla inkomsten kan räknas per hushåll endast för intervjuurvalet. På samma sätt har medianerna i de tabeller som visar inkomstnivån bara räknats från intervjuurvalet. På grund av att urvalen är olika avviker resultatet i tabellerna enligt decilgrupp något från de övriga.

I hushållets strukturklassificering räknas de hushållsmedlemmar som är under 18 år som barn om dessa inte är huvudman i hushållet eller huvudmannes maka/make.

Som områdesindelning har använts *storområdesindelningen*. Storområden är: Helsingfors (Helsingfors stad), Södra Finland (Nylands, Åbo och Björneborgs, Tavastehus, och Kymmene län samt Åland), Mellersta Finland (St. Michels, Norra Karelen, Kuopio, Mellersta Finlands och Vasa län) samt Norra Finland (Uleåborgs och Lapplands län).

4. JÄMFÖRELSE MED ANNAN STATISTIK

Hushållsbudgetundersökningen 1976

Hushållsbudgetundersökningen och inkomstfördelingsstatistiken avviker från varandra då det gäller inkomstbegreppen och metoden att uppgöra statistiken.

Begreppet disponibel inkomst har använts i inkomstfördelingsstatistiken i enlighet med FN:s nya rekommendation för inkomstfördelingsstatistik. Enligt denna rekommendation

- avdras konsumentkrediternas räntor inte från hushållens kapitalinkomster
- ingår ersättningar som erhållits på grund av skadeförsäkringar inte i erhållna transfereringar
- inkluderar betalda transfereringar inte skadeförsäkringsavgifter eller de poster som hushållen betalar frivilligt, t.ex. kyrkoskatt, arbetsmarknadsorganisationers medlemsavgifter, obligatoriska avgifter och böter samt transfereringar till andra hushåll.

Inkomstfördelingsstatistikens urval omfattade år 1978 30 097 postenkäts- och 7 130 intervjuhushåll. Hushållsbudgetundersökningen grundar sig på ett intervjuurval med 7 971 hushåll.

I inkomstfördelingsstatistiken är hushållsantalet ett estimat som estimerats enligt personer som hör till hushållen och medelstorleksuppgifter för urvalets hushåll. Hushållsbudgetundersökningens uppgifter om hushållens antal och medelstorlek erhålls ur Bostads- och näringsutredningen 1975 (BNU).

Estimeringen av de inkomstuppgifter som insamlas med intervjuer baserar sig i de båda statistikerna på vägningstal räknade för hushållen. Vid estimering av inkomstuppgifter som erhålls från register har i inkomstfördelingsstatistiken använts kvotskattningfunktion, medan hushållsbudgetundersökningens motsvarande poster estimerats på samma sätt som intervjuuppgifterna.

Inkomst- och förmögenhetsstatistiken

Uppgifterna om skattepliktiga inkomster, avdrag och skatter erhålls ur inkomst- och förmögenhetsstatistiken, som baserar sig på beskattningssuppgifter. Dess område är inte lika omfattande som inkomstfördelingsstatistikens. Ur inkomst- och förmögenhetsstatistiken erhålls uppgifterna inte per hushåll utan den statistiska enheten

kotitalouksien saamista yrittäjä- ja omaisuustuloista ja suuri osa kotitalouksien saamista tulonsiirroista kuten kansaneläkkeet, sairausvakuutuskorvaukset ja perheavustukset.

Kansantalouden tilinpito

Tulonjakotilasto kuvaa kotitaloussektorin tuloja ja tulonsiirtoja ja on siten kansantalouden tilinpidon kotitaloussektorin tulo- ja tulonkäyttötilin laajennus. Verrattaessa tulonjakotilaston koko maan tulosummaa kansantalouden tilinpidon tulo- ja tulonkäyttötilin eriin on otettava huomioon erot sektorin rajaamisessa, eräissä määritelmissä ja tilastojen laatimismenetelmässä.

Tulonjakotilaston perusjoukon muodostavat yksityiset kotitaloudet. Kansantalouden tilinpidossa kotitaloussektoriin luetaan myös laitostaloudet.

Tulonjakotilaston tiedot kerätään kotitalouskohtaisesti kun taas kansantalouden tilinpidon tuloerät saadaan summatieloina eri lähteistä. Tulonjakotilaston summatielot jäävät pienemmiksi siksi, että kotitalouksille ei voida kohdistaa eräitä tuloeriä, kuten kuolinpesien tuloja ja yrittäjätulojen ottoja yhteisömaisista yrityksistä.

Tulonjakotilaston ja kansantalouden tilinpidon välillä on myös käsitteellisiä eroja:

- palkkatulot eivät tulonjakotilastossa sisällä asevelvollisten päivärahajoja ja luontoisetuja
- kansantalouden tilinpidon toimintaylijäämä yrittäjätoiminnasta on laajempi käsite kuin yrittäjätulot. Lisäksi toimintaylijäämään yrittäjätoiminnasta sisältyvät toimintaylijäämä vuokraustoiminnasta ja asuntojen omistuksesta, kun taas vuokratulot ja laskennallinen nettovuokra omistusasunnoista tulonjakotilastossa luetaan omaisuustuloihin.
- korkotulot kansantalouden tilinpidossa sisältävät kotitalouksien eläkevakuutusrahastosaamiset, joita tulonjakotilastossa ei katsota kotitalouksien tuloiksi
- tulonsiirtoihin luetaan kansantalouden tilinpidossa myös vastikkeelliset tulonsiirrot eli vahinkovakuutuskorvaukset ja -maksut, netto. Maksettuihin tulonsiirtoihin luetaan myös tulonsiirrot yksityisille voittoa tavoittelemattomille yhteisöille, pakolliset maksut ja sakot sekä tulonsiirrot ulkomaille. Nämä erät eivät sisälly tulonjakotilastoon.

bildas av inkomsttagare eller ett gift par. Utanför inkomst- och förmögenhetsstatistiken blir även en del av hushållens företagar- och kapitalinkomst och en stor del av de transfereringar som hushållen erhållit såsom folkpensioner, sjukförsäkringsersättningar och familjebidrag.

Nationalräkenskaperna

Inkomstfördelningsstatistiken redogör för hushållssektorns inkomster och transfereringar och är således en utvidgning av räkenskapsposten »inkomster och inkomstanvändning» i nationalräkenskapernas hushållssektor. Då man jämför inkomstfördelningsstatistikens inkomstsummor för hela landet med nationalräkenskapernas inkomst- och inkomstanvändningsrater är det skäl att beakta skillnaderna i avgränsningen av sektor, vissa definitioner och metoden att göra upp statistik.

Inkomstfördelningsstatistikens population utgörs av privata hushåll. Inom nationalräkenskaperna räknas även anstaltshushållen till hushållssektorn.

Inkomstfördelningsstatistikens uppgifter insamlas per hushåll medan uppgifterna för nationalräkenskaperna erhålls som totaluppgifter från olika källor. Inkomstfördelningsstatistikens summauppgifter är mindre därför att vissa inkomstposter inte kan riktas på hushållen; dylika poster är t.ex. dödsboms inkomst och uttag av företagarinkomst från sammanslutningsliknande företag.

Det finns även begreppsskillnader mellan inkomstfördelningsstatistik och nationalräkenskaperna:

- inkomstfördelningsstatistikens löneinkomst innehåller inte beväringarnas dagpenning och naturaförmåner
- nationalräkenskapernas verksamhetsöverskott av företagarverksamhet är ett mera omfattande begrepp än företagarinkomsten. Verksamhetsöverskottet av företagarverksamhet inkluderar dessutom verksamhetsöverskottet av hyresverksamhet och ägande av bostad medan hyresinkomst och beräknad nettohyra av ägarbostäder i inkomstfördelningsstatistiken räknas till kapitalinkomst
- ränteinkomst i nationalräkenskaperna innehåller hushållens pensionsförsäkringsdepositioner, som inte anses som hushållens inkomst i inkomstfördelningsstatistiken
- i nationalräkenskaperna räknas som transfereringar även kontraktsevenliga transfereringar, dvs. skadeförsäkringsersättningar och -avgifter, netto. Till de betalda transfereringarna räknas även transfereringar till privata icke vinstsyftande sammanslutningar, obligatoriska avgifter och böter samt transfereringar till utlandet. Dessa poster ingår inte i inkomstfördelningsstatistiken.

Tilläggsuppgifter

Förutom de tabeller som ingår i denna publikation har närmast för statistiska ändamål producerats med detaljerade inkomstbeteckningar uppgifter om fördelningen av hushållens inkomster enligt decilgrupp, socioekonomisk ställning, kommutyp och storområde och inkomstklass.

Lisätiedot

Nyt julkaistavien taulukoiden lisäksi on lähinnä tilastokäyttöön tuotettu yksityiskohtaisilla tulonimikkeillä tietoja kotitalouksien tulojen jakautumisesta desiliiryhmittäin, sosioekonomisen aseman, kuntamuodon ja suuralueen ja tuloluokan mukaan.

5. TULOKSET

Kotitalouksien tulot

Kotitalouksien käytettävissä olevat tulot olivat vuonna 1978 yhteensä 74,6 miljardia markkaa ja tuotannon-tekijätulot 77,8 miljardia markkaa.

5. RESULTAT

Hushållens inkomster

Hushållens disponibla inkomst var år 1978 sammanlagt 74,6 miljarder mark och faktorinkomst 77,8 miljarder mark.

Asetelma 1. Kotitalouksien tulot tulolajeittain vuosina 1977 ja 1978, kokonaisarvot milj. mk

Tablå 1. Hushållens inkomster enligt inkomsttyp åren 1977 och 1978, totalvärdet, milj. mk

Tulolaji – Inkomsttyp	Milj. mk		Muutos
	1977	1978	%
Palkat – Löner	59 555	64 011	7,5
Yrittäjätulot – Företagarinkomst	10 134	10 669	5,3
Ansiotulot – Förvärvsinkomst	69 689	74 680	7,2
Omaisuuustulot – Kapitalinkomst	3 492	3 148	-9,9
Tuotannon-tekijätulot – Faktorinkomst	73 181	77 828	6,4
Saadut tulonsiirrot – Erhållna transfereringar	15 927	18 635	17,0
niistä – därav			
sosiaaliturvaetuudet – socialskydds-förmåner	10 534	12 433	18,0
rahastoimattomat sosiaaliturvaetuudet – icke fonderade socialskydds-förmåner	3 233	3 501	8,3
sosaaliavustukset – socialbidrag	1 468	1 730	17,8
Tulot ja saadut tulonsiirrot yhteensä – Inkomster och erhållna transfereringar sammanlagt	89 108	96 463	8,3
Maksetut tulonsiirrot – Betalda transfereringar	21 873	21 836	-0,2
niistä välittömät verot – därav direkta skatter	19 155	19 465	1,6
Käytettävissä olevat tulot – Disponibel inkomst	67 235	74 627	11,0

Kotitaloudet saivat ansiotuloina noin 75 miljardia markkaa vuonna 1978. Ansiotuloista oli palkkojen osuus 86 prosenttia. Omaisuuustulot olivat 3,1 miljardia markkaa. Palkka- ja yrittäjätulojen osuus tuotannon-tekijätuloista oli 96 prosenttia. Kotitaloudet saivat tulonsiirtoina noin 19 miljardia markkaa. Saatujen tulonsiirtojen osuus kotitalouksien tuotannon-tekijätulojen ja saatujen tulonsiirtojen summasta oli 19 prosenttia. Maksetut tulonsiirrot olivat 22 miljardia markkaa. Lähes 90 prosenttia maksetuista tulonsiirroista oli välittömiä veroja.

Vuosina 1977–1978 kasvoivat kotitalouksien yhteensasketut käytettävissä olevat tulot 11 prosenttia, 67,2 miljardista 74,6 miljardiin ja tuotannon-tekijätulot 6,4 prosenttia, 73,2 miljardista 77,8 miljardiin. Kotitalouksien saamat tulonsiirrot nousivat 17 prosenttia, 15,9 miljardista 18,6 miljardiin. Kotitalouksien maksamat tulonsiirrot pysyivät lähes ennallaan. Ne olivat molempina vuosina noin 22 miljardia.

Hushållens förvärvsinkomst var omkring 75 miljarder mark år 1978. Lönernas andel av förvärvsinkomsten var 86 procent. Kapitalinkomsten utgjorde 3,1 miljarder mark. Löne- och företagarinkomstens andel av faktorinkomsten var 96 procent. Som transfereringar erhöill hushållen omkring 19 miljarder mark. De erhållna transfereringarnas andel av summan av hushållens faktorinkomst och erhållna transfereringar var 19 procent. De betalda transfereringarna uppgick till 22 miljarder mark. Nästan 90 procent av de betalda transfereringarna var direkta skatter.

Under åren 1977–1978 ökade hushållens sammanlagda disponibla inkomst med 11 procent från 67,2 miljarder till 74,6 miljarder och faktorinkomst med 6,4 procent från 73,2 miljarder till 77,8 miljarder. Transfereringar erhållna av hushållen ökade med 17 procent från 15,9 miljarder till 18,6 miljarder. Transfereringar som hushållen betalat förblev i det närmaste oförändrade. Under båda åren var transfereringarna omkring 22 miljarder.

Asetelma 2. Kotitalouksien lukumäärä, keskipöytä ja ammatissa toimivien jäsenten lukumäärä sosioekonomisen aseman mukaan vuosina 1977 ja 1978

Tablå 2. Hushållens antal och medelstorlek samt antalet yrkesverksamma medlemmar i hushållet enligt socioekonomisk ställning åren 1977 och 1978

Socioekonominen asema – Socioekonomisk ställning	Lukumäärä Antal				Keskipöytä Medelstorlek		Ammatissa toimivia jäseniä keskimäärin Genomsnittligt antal yrkesverksamma medlemmar	
	1977		1978		1977	1978	1977	1978
	1 000	%	1 000	%				
Kaikki kotitaloudet – Samtliga hushåll	1 755	100,0	1 776	100,0	2,7	2,6	1,2	1,2
Yrittäjät – Företagare	193	11,0	190	10,7	3,7	3,7	2,0	2,0
Maatalousyrittäjät – Jordbruksföretagare	134	7,6	132	7,4	3,8	3,9	2,1	2,1
Muut yrittäjät – Övriga företagare	59	3,4	59	3,3	3,4	3,3	1,7	1,7
Palkansaajat – Löntagare	1 098	62,6	1 094	61,6	2,9	2,9	1,6	1,6
Toimihenkilöt – Tjänstemän	491	28,0	513	28,9	2,8	2,8	1,6	1,6
Ylemmän kandidaattiasteen koulutuksen saaneet toimihenkilöt – Tjänstemän med utbildning på högre kandidatnivå	49	2,8	55	3,1	3,1	3,1	1,6	1,6
Ammatillisen koulutuksen saaneet tai vastaavat toimihenkilöt – Yrkesutbildade tjänstemän och motsvarande	294	16,7	307	17,3	2,8	2,8	1,6	1,6
Muut toimihenkilöt – Övriga tjänstemän	148	8,4	151	8,5	2,6	2,6	1,5	1,5
Työntekijät – Arbetstagare	607	34,6	581	32,7	3,0	3,0	1,7	1,6
Maa- ja metsätaloustyöntekijät – Jord- och skogsbruksarbetare	23	1,3	21	1,2	3,2	3,2	1,6	1,5
Teollisuus- ja rakennustoiminnan työntekijät – Arbetare inom industri och byggnadsverksamhet	386	22,0	358	20,2	3,1	3,0	1,7	1,6
Palvelualojen työntekijät – Arbetare inom servicebrancher	198	11,3	202	11,4	2,9	2,8	1,6	1,6
Ammatissa toimimattomat – Icke yrkesverksamma	464	26,5	491	27,7	1,6	1,6	–	0,1
Ansioeläkkeen saajat – Förvärvspensionstagare	191	10,9	224	12,6	1,7	1,7	–	0,1
Kansaneläkkeen tai sosiaalivastuun varassa elävät – Personer som lever på folkpension eller socialbidrag	245	13,9	238	13,4	1,5	1,5	–	–
Muut ammatissa toimimattomat – Övriga icke yrkesverksamma	28	1,6	30	1,7	1,9	1,9	0,1	0,1

Ruokakuntien keskipöytä

Ruokakuntien keskipöytä 3,39

Ruokakuntien keskipöytä

461 000

keskipöytä keskimäärin

1,6

Vuonna 1978 kotitalouksia oli 1 776 000. Lähes 62 prosenttia kotitalouksista oli palkansaajatalouksia. Yrittäjätalouksien osuus oli 10,7 prosenttia ja ammatissa toimimattomien 27,7 prosenttia.

Kotitalouksien keskimääräinen henkilöluku oli 2,6. Yrittäjätalouksien keskokoko oli 3,7 henkeä. Yrittäjätalouksista olivat keskikooltaan suurimpia maatalousyrittäjätaloudet, joiden keskokoko oli 3,9 henkeä. Palkansaajakotitalouksien keskokoko oli 2,9 henkeä. Suurimpia palkansaajatalouksia olivat maa- ja metsätaloustyöntekijätaloudet, keskokoko 3,2 henkeä sekä ylemmän kandidaattiasteen koulutuksen saaneiden toimihenkilöiden taloudet, joiden keskokoko oli 3,1 henkeä. Pienimpiä palkansaajatalouksia olivat muiden toimihenkilöiden taloudet. Niiden keskokoko oli 2,6 henkeä. Ammatissa toimimattomien kotitalouksien keskokoko oli 1,6 henkeä.

Kotitalouksien lukumäärä kasvoi vuosina 1977–1978 runsaan prosentin 1 755 000:sta 1 776 000:een. Ammatissa toimivien kotitalouksien määrä laski noin puoli prosenttia 1 291 000:sta 1 284 000:een. Ammatissa toimimattomien kotitalouksien määrä kasvoi vajaat 6 prosenttia 464 000:sta 491 000:een.

Kotitalouksien keskimääräinen henkilöluku oli lähes sama vuosina 1977–1978. Se oli 2,7 henkeä vuonna 1977 ja 2,6 henkeä vuonna 1978. Ammatissa toimivia henkilöitä oli molempina vuosina kotitalouksissa keskimäärin 1,2.

År 1978 var antalet 1 776 000. Närmare 62 procent av hushållen var löntagarhusåll. Företagarhushållens andel var 10,7 procent och de icke yrkesverksamma 27,7 procent.

Hushållens medelstorlek var 2,6 personer. Företagarhushållens medelstorlek var 3,7 personer. Av företagarhushållen var jordbruksföretagarhushållen i medeltal störst med 3,9 personer. Löntagarhusållens medelstorlek var 2,9 personer. De största löntagarhusållen var jord- och skogsbrukararbetarhusållen, med en medelstorlek på 3,2 personer samt tjänstemannahushållen där huvudmannen hade utbildning på högre kandidatnivå med en medelstorlek på 3,1 personer. De övriga tjänstemannahushållen utgjorde de minsta löntagarhusållen, i medeltal 2,6 personer per hushåll. Medelstorleken på de icke yrkesverksamma hushållen var 1,6 personer.

Hushållsantalet ökade under åren 1977–1978 med en dryg procent från 1 755 000 till 1 776 000. Antalet yrkesverksamma hushåll sjönk med en halv procent från 1 291 000 till 1 284 000. Antalet icke yrkesverksamma hushåll ökade med knappt 6 procent från 464 000 till 491 000.

Hushållens genomsnittliga personantal var nästan oförändrad under 1977 och 1978. År 1977 var antalet 2,7 personer och 1978 2,6 personer. Det genomsnittliga antalet yrkesverksamma personer per hushåll var 1,2 både 1977 och 1978.

Asetelma 3. Kotitalouksien keskimääräiset käytettävissä olevat tulot sosioekonomisen aseman mukaan vuosina 1977 ja 1978

Tablå 3. Hushållens genomsnittliga disponibla inkomst enligt sosioekonomisk ställning åren 1977 och 1978

Socioekonominen asema Socioekonomisk ställning	Käytettävissä olevat tulot – Disponibel inkomst							
	Kotitaloutta kohti Per hushåll				Kotitalouden jäsentä kohti Per hushållsmedlem			
	1977		1978		1977		1978	
	1 000 mk	Indeksi Index	1 000 mk	Indeksi Index	1 000 mk	Indeksi Index	1 000 mk	Indeksi Index
Kaikki kotitaloudet – Samtliga hushåll	38,3	100	42,0	100	14,4	100	16,0	100
Yrittäjät – Företagare	45,3	118	51,4	122	12,3	85	13,9	87
Maatalousyrittäjät – Jordbruksföretagare	44,9	117	49,8	119	11,7	81	12,9	81
Muut yrittäjät – Övriga företagare	46,2	121	55,1	131	13,7	95	16,6	104
Palkansaajat – Löntagare	44,5	116	48,7	116	15,3	106	16,9	106
Toimihenkilöt – Tjänstemän	47,7	125	52,4	125	17,1	119	18,8	118
Ylemmän kandidaattiasteen koulutuksen saaneet – Tjänstemän med utbildning på högre kandidatnivå	67,7	177	72,9	174	21,5	149	23,2	145
Ammatillisen koulutuksen saaneet ja vastaavat – Yrkesutbildade tjänstemän och motsvarande	48,7	127	53,0	126	17,1	119	18,6	116
Muut – Övriga	39,1	102	43,6	104	15,3	106	17,1	107
Työntekijät – Arbetstagare	41,8	109	45,4	108	13,9	97	15,3	96
Maa- ja metsätalous – Jord- och skogsbruk	32,9	86	36,9	88	10,2	71	11,6	73
Teollisuus ja rakennustoiminta – Industri och byggnadsverksamhet	42,9	112	46,7	111	14,0	97	15,4	96
Palvelualat – Servicebrancher	40,7	106	43,9	105	14,1	98	15,5	97
Ammatissa toimimattomat – Icke yrkesverksamma	20,9	55	23,6	56	13,0	90	14,3	89
Ansioeläkkeensaajat – Förvärvspensionstagare	27,6	72	31,4	75	16,4	114	18,4	115
Kansaneläkkeen tai sosiaalivastuksen varassa elävät – Personer som lever på folkpension eller socialbidrag	15,6	41	16,3	39	10,3	72	10,5	66
Muut – Övriga	22,2	58	22,6	54	11,6	81	11,7	73

Kotitalouksien keskimääräiset käytettävissä olevat tulot olivat 42 000 markkaa vuonna 1978. Jäsentä kohti lasketut käytettävissä olevat tulot olivat 16 000 markkaa.

Yrittäjätalouksien käytettävissä olevat tulot olivat keskimäärin 51 400 markkaa, mikä oli 22 prosenttia enemmän kuin kaikkien kotitalouksien keskimäärin. Niiden henkeä kohti lasketut käytettävissä olevat tulot olivat 13 prosenttia keskimääräistä pienemmät, 13 900 markkaa.

Palkansaajatalouksien keskimääräiset käytettävissä olevat tulot olivat 48 700 markkaa. Kotitalouden jäsentä kohti lasketut käytettävissä olevat tulot olivat 16 900 markkaa. Suurituloisimpia olivat vähintään ylemmän kandidaattiasteen koulutuksen saaneiden toimihenkilöiden taloudet. Niiden käytettävissä olevat tulot olivat 74 prosenttia keskimääräistä suuremmat, 72 900 markkaa. Jäsentä kohti lasketut käytettävissä olevat tulot olivat 23 200 markkaa, mikä oli 45 prosenttia keskimääräistä enemmän. Pienituloisimpia palkansaajatalouksia olivat maa- ja metsätaloustyöntekijätaloudet. Niiden keskimääräiset käytettävissä olevat tulot olivat 36 900 markkaa kotitaloutta ja 11 600 markkaa kotitalouden jäsentä kohti.

Ammatissa toimimattomien kotitalouksien käytettävissä olevat tulot olivat aktiiviväestön tuloja pienemmät, keskimäärin 23 600 markkaa, mikä oli 44 prosenttia vähemmän kuin kaikkien kotitalouksien keskimäärin. Jäsentä kohti lasketut käytettävissä olevat tulot olivat 11 prosenttia keskimääräistä pienemmät, 14 300 markkaa.

Kotitalouksien keskimääräiset käytettävissä olevat tulot kasvoivat 9,7 prosenttia vuonna 1978. Ne olivat 38 300 markkaa vuonna 1977 ja 42 000 markkaa vuonna 1978. Yrittäjätalouksien ja ammatissa toimimattomien kotitalouksien käytettävissä olevat tulot nousivat 13,5 ja 12,9 prosenttia ja palkansaajatalouksien 9,4 prosenttia. Yrittäjätalouksien käytettävissä olevat tulot olivat keskimäärin 45 300 markkaa vuonna 1977 ja 51 400 markkaa vuonna 1978. Ammatissa toimimattomien kotitalouksien käytettävissä olevat tulot olivat 20 900 markkaa ja 23 600 markkaa sekä palkansaajatalouksien 44 500 markkaa ja 48 700.

Hushällens genomsnittliga disponibla inkomst var 42 000 mark år 1978. Den disponibla inkomsten per hushållsmedlem var 16 000 mark.

Företagarhushällens disponibla inkomst var i genomsnitt 51 400 mark, vilket var 22 procent mera än för samtliga hushåll i medeltal. Företagarhushällens disponibla inkomst per hushållsmedlem var 13 procent lägre än för hushållen i genomsnitt, dvs. 13 900 mark.

Löntagarhushällens genomsnittliga disponibla inkomst var 48 700 mark. Den disponibla inkomsten per hushållsmedlem var 16 900 mark. De högsta inkomsterna innehades av tjänstemannahushåll där huvudmannen hade utbildning på minst högre kandidatnivå. Dessa hushålls disponibla inkomst var 74 procent högre än för hushållen i medeltal, dvs. 72 900 mark. Den disponibla inkomsten per hushållsmedlem var 23 200 mark, vilket är 45 procent mera än i medeltal. De lägsta inkomsterna hade jord- och skogsbrukararbetarhushållen. Deras genomsnittliga disponibla inkomst var 36 900 mark per hushåll och 11 600 mark per hushållsmedlem.

De icke yrkesverksamma hushällens disponibla inkomst var mindre än den aktiva befolkningens inkomster, i medeltal 23 600 mark, vilket var 44 procent mindre än för samtliga hushåll i medeltal. Den disponibla inkomsten per hushållsmedlem var 11 procent lägre än i genomsnitt, 14 300 mark.

Hushällens genomsnittliga disponibla inkomst ökade med 9,7 procent 1978. År 1977 var de 38 300 mark och 42 000 mark år 1978. Företagarhushällens och de icke-yrkesverksamma hushällens disponibla inkomst ökade med 13,5 och 12,9 procent och löntagarhushällens med 9,4 procent. Företagarhushällens disponibla inkomst var i medeltal 45 300 mark år 1977 och 51 400 mark 1978. De ickeyrkesverksamma hushällens disponibla inkomst var 20 900 mark och 23 600 mark samt löntagarhushällens 44 500 mark och 48 700 mark.

Asetelma 4a. Kotitalouksien keskikoko ja tulo-osuudet desiiiryhmittäin sekä tulontasauksen enimmäisprosentti vuosina 1977 ja 1978. Desiiiryhmät on muodostettu kotitalouden käytettävissä olevien tulojen mukaan
Tablå 4a. Hushållens medelstorlek och inkomstandelar i decilgrupper samt den maximala utjämningsprocenten åren 1977 och 1978. Decilgrupperna har bildats enligt hushållets disponibla inkomst

Desiiiryhmät Decilgrupper	Kotitalouden keskikoko Hushållets medelstorlek		Tulo-osuus, % Inkomstandel, %	
	1977	1978	1977	1978
Kaikki kotitaloudet – Samtliga hushåll	2,7	2,6	100,0	100,0
I	1,2	1,1	2,5	2,6
II	1,4	1,4	4,3	4,3
III	1,7	1,7	5,7	5,7
IV	2,2	2,1	7,1	7,1
V	2,7	2,6	8,6	8,5
VI	3,0	2,9	10,1	10,1
VII	3,2	3,3	11,6	11,6
VIII	3,5	3,4	13,3	13,3
IX	3,8	3,7	15,6	15,5
X	4,1	4,1	21,2	21,2
Tulontasauksen enimmäisprosentti – Maximal utjämningsprocent			22,0	21,9

Asetelmassa 4a on esitetty kotitalouksien käytettävissä olevien tulojen mukaan muodostettujen desiiiryhmien tulo-osuudet vuosina 1977 ja 1978. Vuonna 1978 oli pienituloisimman desiiiryhmän tulo-osuus 2,6 prosenttia ja suurituloisimman 21,2 prosenttia. Kotitalouksien keskikoko oli pienin ensimmäisessä desiiiryhmässä, 1,1 henkeä, ja suurin kymmenennessä desiiiryhmässä, 4,1 henkeä. Desiilien tulo-osuudet olivat lähes samansuuruiset vuosina 1977 ja 1978.

I tablå 4a framläggs inkomstandelarna under åren 1977 och 1978 enligt de decilgrupper som bildats efter hushållens disponibla inkomst. År 1978 var inkomstandelen för den decilgrupp med minsta inkomster 2,6 procent och 21,2 procent för den grupp med de största inkomsterna. Hushållen var i medeltal minst i den första decilgruppen, 1,1 personer, och störst i den tionde decilgruppen, 4,1 personer. Decilernas inkomstandelar var nästan lika stora under åren 1977 och 1978.

Asetelma 4 b. Kotitalouksien keskikoko ja tulo-osuudet desiliryhmittäin sekä tulontasauksen enimmäisprosentti vuonna 1978
 Desiliryhmät on muodostettu kotitalouden jäsentä kohti käytettävissä olevien tulojen mukaan
 Tablå 4b. Hushållens medelstorlek och inkomstandelar i decilgrupper samt den maximala utjämningsprocenten år 1978
 Decilgrupperna har bildats enligt disponibel inkomst per hushållsmedlem

Desiliryhmät Decilgrupper	Kotitalouden keskikoko Hushållets medelstorlek	Tulo-osuus, % Inkomstandel, %
	1978	1978
Kaikki kotitaloudet – Samtliga hushåll	2,6	100,0
I	3,7	6,1
II	3,2	7,7
III	2,9	8,1
IV	2,9	9,2
V	2,8	9,8
VI	2,7	10,8
VII	2,5	11,3
VIII	2,3	11,7
IX	1,9	11,8
X	1,5	13,5
Tulontasauksen enimmäisprosentti – Maximal utjämningsprocent		17,5

Asetelma 4c. Kotitalouksien keskikoko ja tulo-osuudet desiliryhmittäin sekä tulontasauksen enimmäisprosentti vuonna 1978
 Desiliryhmät on muodostettu kotitalouden tuotannontekijätulojen mukaan
 Tablå 4c. Hushållens medelstorlek och inkomstandelar i decilgrupper samt den maximala utjämningsprocenten år 1978
 Decilgrupperna har bildats enligt hushållets faktorinkomst

Desiliryhmät Decilgrupper	Kotitalouden keskikoko Hushållets medelstorlek	Tulo-osuus, % Inkomstandel, %
	1978	1978
Kaikki kotitaloudet – Samtliga hushåll	2,6	100,0
I	1,4	0,1
II	1,5	0,6
III	2,1	2,5
IV	2,3	5,8
V	2,5	7,9
VI	2,8	9,9
VII	3,1	12,3
VIII	3,4	15,0
IX	3,6	18,3
X	3,8	27,6
Tulontasauksen enimmäisprosentti – Maximal utjämningsprocent		33,4

Kotitalouden jäsentä kohti käytettävissä olevien tulojen mukaan muodostettujen desiiiryhmien tulo-osuudet vuonna 1978 on esitetty asetelmassa 4b. Sen mukaan ensimmäisen desiiiryhmän tulo-osuus oli 6,1 prosenttia ja kymmenennen 13,5 prosenttia. Kotitalouden keskikoko oli pienin suurituloisimmassa desiiiryhmässä, 1,5 henkeä ja suurin pienituloisimmassa desiiiryhmässä, 3,7 henkeä.

Tuotannontekijätulojen mukaan muodostetuissa desiiiryhmissä oli ensimmäisen desiiiryhmän tulo-osuus 0,1 prosenttia ja kymmenennen desiiiryhmän 27,6 prosenttia. Keskikooltaan pienimmät kotitaloudet sijoituivat ensimmäiseen desiiiryhmään. Ryhmän kotitalouksien keskikoko oli 1,4 henkeä. Kymmenennen desiiiryhmän kotitalouksien keskikoko oli suurempi kuin muiden ryhmien, 3,8 henkeä.

Kotitalouksien käytettävissä olevat tulot jakautuivat tuotannontekijätuloja tasaisemmin. Kotitaloutta kohti käytettävissä olevien tulojen tulontasauksen enimmäisprosentti oli 21,9, kotitalouden jäsentä kohti lasketujen käytettävissä olevien tulojen 17,5 ja kotitalouden tuotannontekijätulojen 33,4 prosenttia. Tulontasauksen enimmäisprosentti on tunnusluku, joka kuvaa sitä osuutta tulosummasta, joka keskituloa suurempituloisilta pitäisi siirtää pienempituloisille, jotta tulonjako olisi täysin tasainen.

Inkomstandelarna i de decilgrupper som bildats enligt disponibel inkomst per hushållsmedlem år 1978 finns i tablå 4b. Enligt denna tablå är den första decilgruppens inkomstandel 6,1 procent och den tionde decilgruppens 13,5 procent. Hushållets medelstorlek är minst i decilgruppen med de högsta inkomsterna, 1,5 personer och störst i decilgruppen med de lägsta inkomsterna, 3,7 personer.

I de decilgrupper som bildats enligt faktorinkomsten var den första decilgruppens inkomstandel 0,1 procent och den tionde decilgruppens 27,6 procent. De i medeltal minsta hushållen förekom i den första decilgruppen, där hushållets medelstorlek var 1,4 personer. Hushållen var i medeltal större i den tionde decilgruppen än i de övriga grupperna, 3,8 personer.

Hushållens disponibla inkomst fördelade sig jämnare än faktorinkomster. Den maximala utjämningsprocenten för den disponibla inkomsten per hushåll var 21,9, för den disponibla inkomsten per hushållsmedlem 17,5 procent och för hushållets faktorinkomst 33,4 procent. Den maximala utjämningsprocenten är ett mått, som anger den andel av inkomstsumman som borde omfördelas för att en helt jämn inkomstfördelning skulle uppstå.

Asetelma 5. Kotitalouksien keskimääräiset tuotannontekijätulot, saadut ja maksetut tulonsiirrot sekä käytettävissä olevat tulot sosioekonomisen aseman mukaan vuonna 1978

Tablå 5. Hushållens genomsnittliga faktorinkomst, erhållna och betalda transfereringar samt disponibla inkomst enligt socioekonomisk ställning år 1978

Socioekonominen asema Socioekonomisk ställning	Tuotannontekijätulot Faktorinkomst	Saadut tulonsiirrot Erhållna transfereringar	Maksetut tulonsiirrot Betalda transfereringar	Käytettävissä olevat tulot Disponibel inkomst	Käytettävissä olevien tulojen osuus tuotannontekijätuloista Den disponibla inkomstens andel av faktorinkomsten
	1 000 mk	1 000 mk	1 000 mk	1 000 mk	%
Kaikki kotitaloudet – Samtliga hushåll	43,8	10,5	12,3	42,0	96
Yrittäjät – Företagare	57,7	8,8	15,0	51,4	89
Maatalousyrittäjät – Jordbruksföretagare	50,6	9,7	10,5	49,8	98
Muut yrittäjät – Övriga företagare	73,5	6,7	25,1	55,1	75
Palkansaajat – Löntagare	58,5	5,8	15,7	48,7	83
Toimihenkilöt – Tjänstemän	66,9	5,1	19,7	52,4	78
Ylemmän kandidaattiasteen koulutuksen saaneet – Tjänstemän med utbildning på högre kandidatnivå	107,5	4,5	39,0	72,9	68
Ammatillisen koulutuksen saaneet ja vastaavat – Yrkesutbildade tjänstemän och motsvarande	67,8	4,7	19,6	53,0	78
Muut – Övriga	50,2	6,0	12,8	43,6	87
Työntekijät – Arbetstagare	51,1	6,4	12,3	45,4	89
Maa- ja metsätalous – Jord- och skogsbruk	36,0	8,4	7,4	36,9	103
Teollisuus ja rakennustoiminta – Industri och byggnadsverksamhet	53,1	6,4	12,9	46,7	88
Palvelualat – Servicebrancher	49,1	6,4	11,6	43,9	89
Ammatissa toimimattomat – Icke yrkesverksamma	5,7	21,6	3,6	23,6	414
Ansioeläkkeensaajat – Förvärvspensionstagare	7,2	31,3	6,7	31,4	436
Kansaneläkkeen tai sosiaalivastuksen varassa elävät – Personer som lever på folkpension eller socialbidrag	2,9	14,1	0,5	16,3	562
Muut – Övriga	17,5	9,4	4,2	22,6	129

Kotitaloudet saivat vuonna 1978 tulonsiirtoina keskimäärin 10 500 markkaa ja maksoivat tulonsiirtoina 12 300 markkaa. Käytettävissä olevien tulojen osuus tuotannontekijätuloista oli keskimäärin 96 prosenttia.

Palkansaajatalouksien saamat tulonsiirrot olivat sekä markkamääräisesti että suhteellisesti pienimmät. Palkansaajatalouksien saamat tulonsiirrot olivat 5 800 markkaa ja maksamat tulonsiirrot 15 700 markkaa. Niiden käytettävissä olevien tulojen osuus tuotannontekijätuloista oli 78 prosenttia. Vähiten, 4 500 markkaa, tulonsiirtoja saivat ylempään kandidaattiasteen koulutuksen saaneet toimihenkilötaloudet ja eniten, 8 400 markkaa, maa- ja metsätaloustyöntekijätaloudet. Suurimmat maksetut tulonsiirrot olivat ylempään kandidaattiasteen koulutuksen saaneiden toimihenkilöiden talouksilla. Niiden maksamat tulonsiirrot olivat keskimäärin 39 000 markkaa ja niiden käytettävissä olevien tulojen osuus tuotannontekijätuloista oli 68 prosenttia.

Yrittäjätalouksien keskimääräiset saadut tulonsiirrot olivat 8 800 markkaa ja maksamat tulonsiirrot 15 000 markkaa. Käytettävissä olevien tulojen osuus tuotannontekijätuloista oli keskimäärin 89 prosenttia. Maatalousyrittäjätalouksien vastaava osuus oli 98 prosenttia ja muiden yrittäjätalouksien 75 prosenttia.

Ammatissa toimimattomien talouksien käytettävissä olevat tulot koostuivat suurimmalta osalta saaduista tulonsiirroista. Ammatissa toimimattomien kotitalouksien saamat tulonsiirrot olivat keskimäärin 21 600 markkaa ja maksamat tulonsiirrot 3 600 markkaa.

Som transfereringar erhöill hushällen år 1978 i medeltal 10 500 mark, och betalade 12 300 mark. Den disponibla inkomstens andel av faktorinkomsten var i genomsnitt 96 procent.

De transfereringar som löntagarhushällen erhöill var minst både i mark och relativt sett beräknade. Erhållna transfereringar uppgick till 5 800 mark och betalda transfereringar till 15 700 mark. Löntagarhushällens disponibla inkomsts andel av faktorinkomsten var 78 procent. Tjänstemannahushäll där huvudmannen hade utbildning på högre kandidatnivå erhöill de minsta transfereringarna, 4 500 mark, och de största erhöills av jord- och skogsbrukararbetarhushällen, 8 400 mark. De tjänstemannahushäll där huvudmannen hade utbildning på högre kandidatnivå hade de största betalda transfereringarna, som uppgick till i medeltal 39 000 mark. Den disponibla inkomstens andel av faktorinkomsten var 68 procent.

Företagarhushällens genomsnittliga erhållna transfereringar var 8 800 mark och betalda transfereringar 15 000 mark. Den disponibla inkomstens andel av faktorinkomsten var i medeltal 89 procent. I jordbruksföretagarhushäll var motsvarande andel 98 procent och inom övriga företagarhushäll 75 procent.

De disponibla inkomsten i de icke yrkesverksamma hushällen bestod till största delen av erhållna transfereringar. De icke yrkesverksamma hushällens erhållna transfereringar var i medeltal 21 600 mark och betalda transfereringar 3 600 mark.

Asetelma 6. Kotitalouksien keskimääräiset tuotannontekijätulot, saadut ja maksetut tulonsiirrot sekä käytettävissä olevat tulot desiiiryhmittäin vuonna 1978

Desiiiryhmät on muodostettu kotitalouksien käytettävissä olevien tulojen mukaan

Tablå 6. Hushällens genomsnittliga faktorinkomst, erhållna och betalda transfereringar samt disponibla inkomst i decilgrupper år 1978

Decilgrupperna har bildats enligt hushällets disponibla inkomst

Desiiiryhmät – Decilgrupper	Tuotannontekijätulot Faktorinkomst 1 000 mk	Saadut tulonsiirrot Erhållna transfereringar 1 000 mk	Maksetut tulonsiirrot Betalda transfereringar 1 000 mk	Käytettävissä olevat tulot Disponibel inkomst 1 000 mk	Käytettävissä olevien tulojen osuus tuotannontekijätuloista Den disponibla inkomstens andel av faktorinkomsten %
Kaikki kotitaloudet – Samtliga hushäll	43,8	10,5	12,3	42,0	96
I	3,0	9,1	1,2	10,9	363
II	8,5	11,7	2,3	17,9	211
III	18,0	10,5	4,5	24,1	134
IV	27,2	10,1	7,4	29,9	110
V	32,4	11,6	8,2	35,8	110
VI	42,6	10,7	11,0	42,3	99
VII	52,3	9,7	13,1	48,9	93
VIII	64,4	9,0	17,3	56,1	87
IX	77,3	10,3	22,4	65,1	84
X	112,6	12,2	35,5	89,2	79

Viidessä pienituloisimmassa desiiiryhmässä olivat saadut keskimääräiset tulonsiirrot maksettuja suuremmat. Ensimmäisen desiiiryhmän kotitalouksien keskimääräiset saadut tulonsiirrot olivat 9 100 markkaa ja maksetut tulonsiirrot 1 200 markkaa. Viidennessä desiiiryhmässä saadut tulonsiirrot olivat 11 600 markkaa ja maksetut 8 200 markkaa. Suurituloisimmassa desiiiryhmässä saadut tulonsiirrot olivat 12 200 markkaa ja maksetut 35 500 markkaa. Käytettävissä olevien tulojen osuus tuotannontekijätuloista oli ensimmäisessä desiiiryhmässä 363 prosenttia ja kymmenennessä 79 prosenttia.

I fem decilgrupper med de lägsta inkomsterna var de erhållna genomsnittliga transfereringarna större än de betalda. De genomsnittliga erhållna transfereringarna var i den första decilgruppen 9 100 mark och de betalda 1 200 mark. I den femte decilgruppen var de erhållna transfereringarna 11 600 mark och de betalda 8 200 mark. I decilgruppen med de högsta inkomsterna var de erhållna transfereringarna 12 200 mark och de betalda 35 500 mark. Den disponibla inkomstens andel av faktorinkomsten var i den första decilgruppen 363 procent och i den tionde 79 procent.

Kuvio 1. Kotitalouksien tuotannontekijätulot ja käytettävissä olevat tulot desiiiryhmittäin vuonna 1978
Desiiiryhmät on muodostettu kotitalouksien käytettävissä olevien tulojen mukaan.
Diagram 1. Hushållens faktorinkomst och disponibla inkomst i decilgrupper år 1978
Decilgrupperna har bildats enligt hushållets disponibla inkomst.

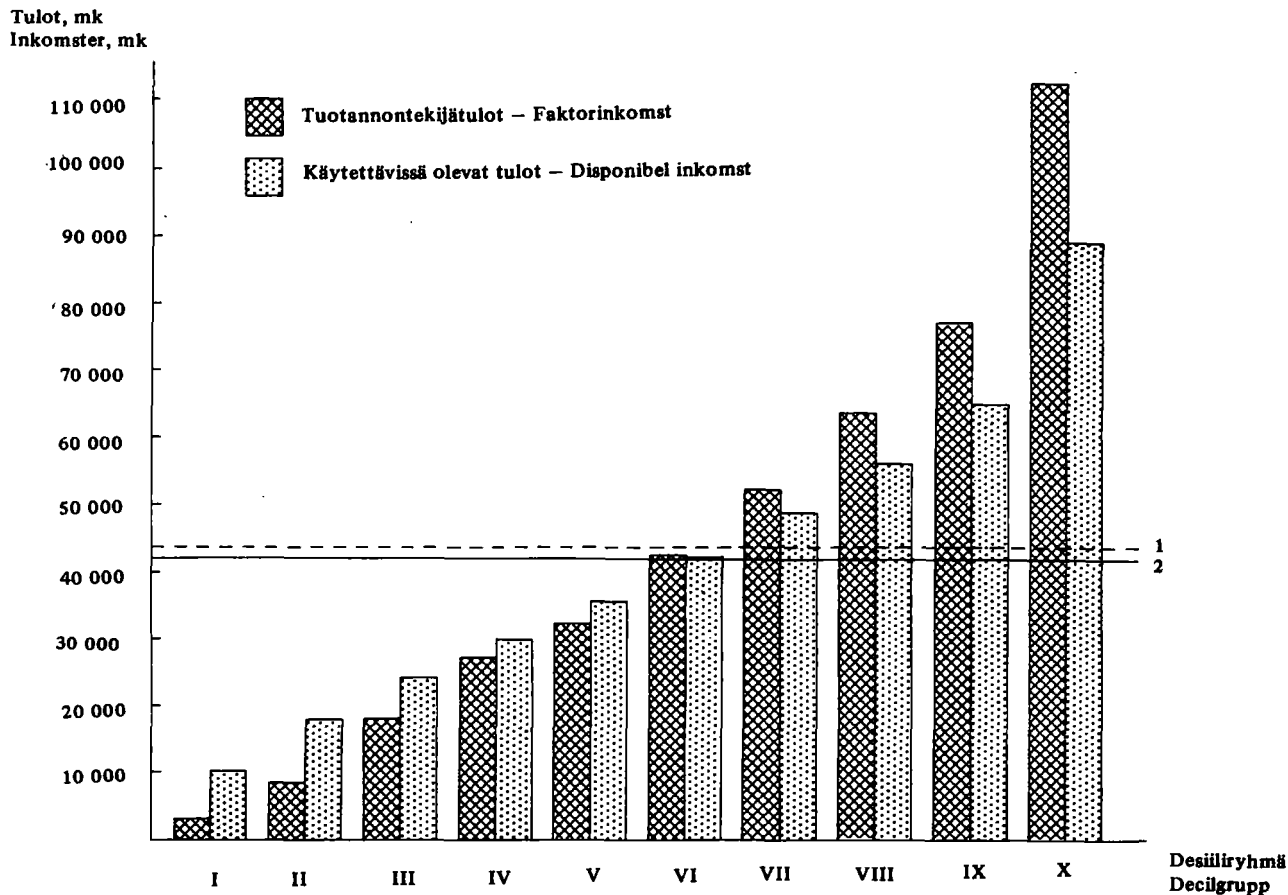

- 1) Keskimääräiset tuotannontekijätulot, 43 800 mk – Genomsnittlig faktorinkomst, 43 800 mk.
- 2) Keskimääräiset käytettävissä olevat tulot, 42 000 mk – Genomsnittlig disponibel inkomst, 42 000 mk

Kuviossa 1 on esitetty kotitalouksien käytettävissä olevien tulojen mukaan muodostettujen desiiiryhmien keskimääräiset tuotannontekijätulot ja käytettävissä olevat tulot. Kotitalouksien keskimääräiset käytettävissä olevat tulot olivat 42 000 markkaa ja tuotannontekijätulot 43 800 markkaa. Viidennessä ja sitä edeltävissä desiiiryhmissä olivat tuotannontekijätulot käytettävissä olevia tuloja pienemmät. Kuudennessa desiiiryhmässä tuotannontekijätulot olivat hieman käytettävissä olevia tuloja suuremmat ja ero kasvoi tasaisesti ylempiin desiiiryhmiin siirryttäessä.

Diagram 1 visar den genomsnittliga faktorinkomsten och den disponibla inkomsten i decilgrupperna efter disponibel inkomst per hushåll. Hushållens genomsnittliga disponibla inkomst var 42 000 mark och faktorinkomst 43 800 mark. I den femte och de föregående decilgrupperna var faktorinkomsten mindre än den disponibla inkomsten. I den sjätte decilgruppen var faktorinkomsten något större än den disponibla inkomsten och skillnaden ökade jämnt vid övergång till högre decilgrupper.

Asetelma 7. Kotitalouksien keskimääräiset tuotannontekijätulot ja käytettävissä olevat tulot kotitalouden koon ja rakenteen mukaan vuonna 1978

Tablå 7. Hushållens genomsnittliga faktorinkomst och disponibla inkomst enligt hushållets storlek och sammansättning år 1978

Kotitalouden koko ja rakenne Hushållets storlek och sammansättning	Kotitalouksien luku Antal hushåll		Tuotannontekijätulot kotitaloutta kohti Faktorinkomst per hushåll		Käytettävissä olevat tulot – Disponibel inkomst			
					Kotitaloutta kohti Per hushåll		Kotitalouden jäsentä kohti Per hushållsmedlem	
	1 000	1 000 mk	Indeksi Index	1 000 mk	Indeksi Index	1 000 mk	Indeksi Index	
Kaikki kotitaloudet – Samtliga hushåll	1 776	43,8	100	42,0	100	16,0	100	
1 henkilö – 1 person	490	16,9	39	21,2	50	21,2	133	
2 henkeä – 2 personer	448	35,6	81	38,8	92	19,4	121	
2 aikuista – 2 vuxna	410	36,4	83	39,6	94	19,8	124	
1 aikuinen, 1 lapsi – 1 vuxen, 1 barn	38	27,1	62	29,7	71	14,9	93	
3 henkeä – 3 personer	348	56,9	130	50,3	120	16,8	105	
2 aikuista, 1 lapsi – 2 vuxna, 1 barn	216	59,7	136	50,0	119	16,7	104	
1 aikuinen, 2 lasta – 1 vuxen, 2 barn	18	28,2	64	32,3	77	10,8	68	
3 aikuista – 3 vuxna	114	56,1	128	53,7	128	17,9	112	
4 henkeä – 4 personer	310	67,7	155	57,0	136	14,3	89	
2 aikuista, 2 lasta – 2 vuxna, 2 barn	212	66,3	151	54,3	129	13,6	85	
3 aikuista, 1 lapsi – 3 vuxna, 1 barn	53	70,0	160	60,5	144	15,1	94	
Muut – Övriga	45	71,4	163	65,5	156	16,4	103	
5 henkeä – 5 personer	115	71,4	163	62,7	149	12,5	78	
2 aikuista, 3 lasta – 2 vuxna, 3 barn	57	66,7	152	56,9	135	11,4	71	
3 aikuista, 2 lasta – 3 vuxna, 2 barn	29	69,5	159	63,4	151	12,7	79	
4 aikuista, 1 lapsi – 4 vuxna, 1 barn	20	84,4	193	73,0	174	14,6	91	
Muut – Övriga	9	79,1	181	74,2	177	14,8	93	
6 + henkeä – 6 + personer	65	71,4	163	69,7	166	10,6	66	
2 aikuista, 4 + lasta – 2 vuxna, 4 + barn	18	63,7	145	59,1	141	9,1	57	
3 aikuista, 3 + lasta – 3 vuxna, 3 + barn	14	61,5	140	62,3	148	9,6	60	
4 aikuista, 2 + lasta – 4 vuxna, 2 + barn	18	76,6	175	76,4	182	11,9	74	
Muut – Övriga	15	83,9	192	81,6	194	11,8	74	

Yli puolet kotitalouksista oli pieniä yhden tai kahden hengen talouksia. Yhden hengen talouksien osuus oli lähes 28 ja kahden hengen noin 25 prosenttia kaikista kotitalouksista. Kuuden hengen tai sitä suurempien kotitalouksien osuus kaikista talouksista oli vain vajaa 4 prosenttia.

Sekä kotitalouksien keskimääräiset tuotannontekijätulot että käytettävissä olevat tulot olivat pienimmät yhden hengen talouksissa ja suurenvat kotitalouden koon kasvaessa.

Kotitalouden jäsentä kohti tarkasteltuna käytettävissä olevat tulot jakautuivat päinvastaisella tavalla. Suurissa kotitalouksissa olivat henkeä kohti lasketut tulot pienimmät ja pienissä talouksissa suurimmat.

Över hälften av hushållen var små, enpersons eller tvåpersoners hushåll. Enpersonshushållens andel var närmare 28 procent och två personers omkring 25 procent av samtliga hushåll. Andelen hushåll med sex personer eller flera var endast knappa 4 procent av samtliga hushåll.

Båda faktorinkomsten och den disponibla inkomsten per hushåll var minst i enpersonshushåll, men ökade då hushållet blev större.

Hushållens disponibla inkomst per hushållsmedlem fördelade sig tvärtom. I stora hushåll var inkomsterna per person minst och i små hushåll störst.

Asetelma 8. Kotitalouksien keskimääräiset tuotannontekijätulot ja käytettävissä olevat tulot kuntamuodon ja suuralueen mukaan vuonna 1978

Tabl 8. Hushållens genomsnittliga faktorinkomst och disponibla inkomst enligt kommuntyp och storområde år 1978

Kuntamuoto ja suuralue Kommuntyp och storområde	Kotitalouksien luku Antal hushåll	Tuotannontekijätulot kotitaloutta kohti Faktorinkomst per hushåll		Käytettävissä olevat tulot – Disponibel inkomst			
		1 000 mk	Indeksi Index	Kotitaloutta kohti Per hushåll		Kotitalouden jäsentä kohti Per hushållsmedlem	
				1 000 mk	Indeksi Index	1 000 mk	Indeksi Index
Kaikki kotitaloudet – Samtliga hushåll	1 776	43,8	100	42,0	100	16,0	100
Kaupungit – Städer	1 124	46,3	106	43,3	103	17,3	108
Helsinki – Helsingfors	224	473	108	43,3	103	20,6	129
Muu Etelä Suomi – Övriga Södra Finland	594	47,2	108	43,9	105	17,6	110
Väli-Suomi – Mellersta Finland	214	42,9	98	41,5	99	15,4	96
Pohjois-Suomi – Norra Finland	94	46,0	105	44,2	105	16,4	103
Muut kunnat – Övriga kommuner	651	39,6	90	39,8	95	13,7	86
Etelä-Suomi – Södra Finland	302	41,2	94	39,9	95	14,8	93
Väli-Suomi – Mellersta Finland	245	37,2	85	39,0	93	13,0	81
Pohjois-Suomi – Norra Finland	105	40,4	92	41,1	98	12,5	78

Yli 63 prosenttia kotitalouksista asui kaupungeissa, missä sekä kotitalouksien tuotannontekijätulot että käytettävissä olevat tulot olivat suuremmat kuin muissa kunnissa. Kaupungeissa asuvien kotitalouksien tuotannontekijätulot olivat 46 300 markkaa, mikä oli kuusi prosenttia enemmän kuin kaikkien kotitalouksien keskimäärin. Muissa kunnissa kotitalouksien keskimääräiset tuotannontekijätulot olivat 39 600 markkaa, mikä oli 10 prosenttia keskimääräistä vähemmän. Kotitalouksien käytettävissä olevat tulot olivat kaupungeissa keskimäärin 43 300 markkaa ja muissa kunnissa 39 800 markkaa.

Kaupunkien kotitaloudet olivat kooltaan pienempiä kuin muiden kuntien. Tästä johtuen alueittaiset tuloerot olivat kotitalouden jäsentä kohti tarkasteltuna suuremmat kuin kotitaloutta kohti.

Mer än 63 procent av hushållen bodde i städer, där både faktorinkomst och disponibel inkomst per hushåll var större än i andra kommuner. Stadshushållens faktorinkomst var 46 300 mark, vilket var sex procent mera än för hushållen i genomsnitt. I de övriga kommunerna var hushållens genomsnittliga faktorinkomst 39 600 mark, vilket var 10 procent mindre än i genomsnitt. Hushållens disponibla inkomst var i städerna i medeltal 43 300 mark och i andra kommuner 39 800 mark.

Stadshushållen var mindre än hushållen i övriga kommuner. Därför var regionala inkomstskillnader per hushållsmedlem större än per hushåll.

Ansiotulonsaajien tulot

Förvärsinkomsttagarnas inkomster

Asetelma 9. Ansiotulonsaajien lukumäärä ja keskimääräiset ansiotulot sosioekonomisen aseman mukaan vuosina 1977 ja 1978

Tabl 9. Förvärsinkomsttagarnas antal och genomsnittliga förvärsinkomst enligt socioekonomisk ställning åren 1977 och 1978

Socioekonominen asema – Socioekonomisk ställning	Lukumäärä – Antal				Ansiotulot – Förvärsinkomst			
	1977		1978		1977		1978	
	1 000	%	1 000	%	1 000 mk	Indeksi Index	1 000 mk	Indeksi Index
Kaikki ansiotulonsaajat – Samtliga förvärsinkomsttagare	2 712	100,0	2 719	100,0	25,6	100	27,2	100
Yrittäjät ja avustavat perheenjäsenet – Företagare och medhjälpande familjemedlemmar	336	12,4	351	12,9	24,8	97	25,9	95
Maatalousyrittäjät – Jordbruksföretagare	148	5,5	151	5,6	26,5	104	27,5	101
Muut yrittäjät – Övriga företagare	75	2,8	77	2,8	40,2	157	44,5	164
Avustavat perheenjäsenet – Medhjälpande familjemedlemmar	113	4,2	123	4,5	12,3	48	12,1	44
Palkansaajat – Löntagare	1 776	65,5	1 786	65,7	32,8	128	34,7	128
Ylemmän kandidaattitasteen koulutuksen saaneet toimihenkilöt – Tjänstemän med utbildning på högre kandidatnivå	61	2,2	68	2,5	73,2	286	75,3	277
Ammatillisen koulutuksen saaneet ja vastaavat toimihenkilöt – Yrkesutbildade tjänstemän och motsvarande	469	17,3	495	18,2	39,7	155	41,3	152
Muut toimihenkilöt – Övriga tjänstemän	314	11,6	312	11,5	27,8	109	29,6	109
Maa- ja metsätaloustyöntekijät – Jord- och skogsbruksarbetare	37	1,4	35	1,3	19,7	77	20,8	76
Teollisuuden ja rakennustoiminnan työntekijät – Arbetare inom industri och byggnadsverksamhet	552	20,3	516	19,0	30,5	119	32,2	118
Palvelualojen työntekijät – Arbetare inom servicebrancher	343	12,7	360	13,2	26,2	102	27,3	100
Ammatissa toimimattomat ansiotulonsaajat – Icke yrkesverksamma förvärsinkomsttagare	600	22,1	582	21,4	4,5	18	5,0	18

Ansiotulonsaajia oli vuonna 1978 runsaat 2,7 miljoonaa. Ansiotulonsaajiksi on luettu kaikki palkka- tai yrittäjätuloa saaneet. Kaikista ansiotulonsaajista oli kaksi kolmasosaa palkansaajia. Yrittäjien osuus oli noin 8 prosenttia ja avustavien perheenjäsenten runsaat 4 prosenttia. Ammatissa toimimattomia, ts. enintään viisi kuukautta työssä olleita henkilöitä, joilla oli palkka- tai yrittäjätuloa, oli 21 prosenttia ansiotulonsaajista.

Palkansaajien lukumäärä oli 1,8 miljoonaa vuonna 1978, joista toimihenkilöitä oli 875 000 ja työntekijöitä 911 000. Lähes kolmasosa palkansaajista oli teollisuuden ja rakennustoiminnan työntekijöitä, joita oli 516 000. Pienin ryhmä oli maa- ja metsätaloustyöntekijät. Heidän lukumääränsä oli 35 000, mikä oli vajaa puolitoista prosenttia kaikista ansiotulonsaajista.

Vuonna 1978 suurituloisimpia olivat ylempään kandidaattiasteen koulutuksen saaneet toimihenkilöt, joiden keskimääräiset ansiotulot olivat 75 300 markkaa eli lähes kolme kertaa keskimääräisiä tuloja suuremmat. Maa- ja metsätaloustyöntekijöiden keskimääräiset ansiotulot olivat 20 800 markkaa, mikä oli noin 24 prosenttia vähemmän kuin kaikkien ansiotulonsaajien keskimäärin. Yrittäjien avustavien perheenjäsenten keskimääräiset ansiotulot olivat keskimäärin 12 100 markkaa.

Ansiotulonsaajien keskimääräiset ansiotulot kasvoivat vuonna 1978 runsaat 6 prosenttia, 25 600 markasta 27 200 markkaan. Maatalousyrittäjien ansiotulot kasvoivat 3,7 ja muiden yrittäjien 10,7 prosenttia. Vuonna 1977 olivat maatalousyrittäjien ansiotulot 26 500 markkaa ja muiden yrittäjien 40 200 markkaa ja vuonna 1978 27 500 ja 44 500 markkaa. Palkansaajien ansiotulot kasvoivat vuonna 1978 vajaat 6 prosenttia, 32 800 markasta 34 700 markkaan.

Antalet förvärvsinkomsttagare var år 1978 drygt 2,7 miljoner. Som förvärvsinkomsttagare har klassificerats alla personer som erhållit löne- eller företagarinkomst. Två tredjedelar av samtliga förvärvsinkomsttagare var löntagare. Företagarnas andel var omkring 8 procent och de medhjälpare familjemedlemmarnas andel drygt 4 procent. Andelen icke yrkesverksamma, dvs. personer som arbetat högst fem månader med löne- eller företagarinkomst, var 21 procent av förvärvsinkomsttagarna.

Antalet löntagare var 1,8 miljoner år 1978, varav tjänstemän 875 000 och arbetstagare 911 000. Närmare en tredjedel av löntagarna dvs. 516 000 var arbetsstagare inom industri och byggnadsverksamhet. Den minsta gruppen utgjordes av jord- och skogsbruksarbetare. Deras antal var 35 000, vilket är knappa en och en halv procent av samtliga förvärvsinkomsttagare.

De största inkomsterna innehades år 1978 av tjänstemän med utbildning på högre kandidatnivå. Deras genomsnittliga förvärvsinkomst var 75 300 mark dvs. nästan tre dubbelt de genomsnittliga inkomsterna. Den genomsnittliga förvärvsinkomsten för jord- och skogsbruksarbetare var 20 800 mark, vilket var omkring 24 procent mindre än för alla förvärvsinkomsttagare i medeltal. Den genomsnittliga förvärvsinkomsten för företagarnas medhjälpare familjemedlemmar var 12 100 mark.

Förvärvsinkomsttagarnas genomsnittliga förvärvsinkomst ökade 1978 med drygt 6 procent, från 25 600 mark till 27 200 mark. Lantbrukföretagarnas förvärvsinkomst ökade med 3,7 och de övriga företagarnas med 10,7 procent. År 1977 var lantbrukföretagarnas förvärvsinkomst 26 500 mark och de övriga företagarnas 40 200 mark och 27 500 mark och 44 500 mark 1978. Löntagarnas förvärvsinkomst ökade 1978 med knappa 6 procent, från 32 800 mark till 34 700 mark.

Ammatissa toimivien tulot

Yrkesverksammas inkomster

Asetelma 10. Ammatissa toimivien lukumäärä ja keskimääräiset ansiotulot sukupuolen ja päätoimialan mukaan vuonna 1978
Tablå 10. De yrkesverksammas antal och genomsnittliga förvärvsinkomster enligt kön och huvudnäringsgren år 1978

Toimiala – Näringsgren	Lukumäärä – Antal		Ansiotulot, 1 000 mk Förvärvsinkomst, 1 000 mk		
	1 000	Naisten osuus Kvinnornas andel %	Yhteensä Sammanlagt	Miehet Män	Naiset Kvinnor
Kaikki ammatissa toimivat – Samtliga yrkesverksamma	2 137 ¹	47,6	33,3	40,5	25,3
Maa-, metsä- ja kalatalous – Jordbruk, skogsbruk och fiske	309	41,9	21,5	27,5	13,2
Kaivos- ja muu kaivannaistoiminta – Brytning av mineraliska produkter	11	18,3	38,3	40,9	26,6
Teollisuus – Tillverkning	529	38,8	35,5	41,3	26,2
Sähkö-, kaasu- ja vesihuolto – El-, gas- och vattensörjning	27	15,7	42,2	44,8	28,1
Rakennustoiminta – Byggnadsverksamhet	145	10,3	35,6	36,7	25,7
Kauppa-, ravitsemis- ja majoitustoiminta – Handel, restaurang- och hotelverksamhet	304	60,7	30,3	40,6	23,6
Kuljetus-, varastointi ja tietoliikenne – Samfärdsel, lagring, post och telekommunikationer	170	26,9	39,1	42,7	29,4
Rahoitus-, vakuutus-, kiinteistö-, muu liike-elämää palveleva toiminta – Bank-, försäkrings-, fastighets- och uppdragsverksamhet	113	64,3	39,0	56,8	29,1
Yhteiskunnalliset ja henkilökohtaiset palvelukset – Samhälls- och personliga tjänsten	523	67,9	35,5	49,8	28,7

1 Summaan sisältyvät myös ne ammatissa toimivat, joiden toimiala on tuntematon.
1 Summan inkluderar även de yrkesverksamma med okänd näringsgren.

Ammatissa toimivia henkilöitä oli vuonna 1978 2,1 miljoonaa. Neljännes, 529 000 henkeä, työskenteli teollisuudessa. Toiseksi eniten ammatissa toimivia, 523 000, oli yhteiskunnallisten ja henkilökohtaisten palvelusten toimialalla. Pienin toimiala oli kaivos- ja muu kaivannastoiminta, missä työskenteli vain 11 000 henkeä eli runsaat puoli prosenttia kaikista ammatissa toimivista.

Naisten osuus kaikista ammatissa toimivista oli noin 48 prosenttia. Naisvaltaisimpia toimialoja olivat kauppa-, ravitsemis- ja majoitustoiminta, rahoitus-, vakuutus- ja muu liike-elämää palveleva toiminta sekä yhteiskunnalliset ja henkilökohtaiset palvelukset. Kaikilla näillä toimialoilla naisten osuus oli yli 60 prosenttia. Miesvaltaisin ala oli rakennustoiminta, missä naisten osuus oli vain 10 prosenttia.

Ammatissa toimivat saivat vuonna 1978 palkka- ja yrittäjätuloina keskimäärin 33 300 markkaa. Miesten keskimääräiset ansiotulot olivat 40 500 markkaa ja naisten 25 300 markkaa. Miehet olivat kaikilla toimialoilla suurempituloisia kuin naiset.

Antalet yrkesverksamma personer var 2,1 miljoner år 1978. Fjärdedel, 529 000 personer, arbetade inom industrin. Inom samhälls- och personliga tjänster arbetade det näst största antalet personer, dvs. 523 000. Den minsta näringsgrenen var brytning av mineraliska produkter, där endast 11 000 personer arbetade. Detta är bara en dryg halv procent av samtliga yrkesverksamma.

Kvinnornas andel av alla yrkesverksamma var omkring 48 procent. De mest kvinnodominerade näringsgrenarna var handel, restaurang- och hotellverksamhet, bank-, försäkrings-, fastighets- och uppdragsverksamhet samt samhälls och personliga tjänster. Inom alla dessa näringsgrenar var kvinnornas andel mer än 60 procent. Den mest mansdominerade branchen var byggnadsverksamhet, där kvinnornas andel var bara 10 procent.

De yrkesverksamma personerna erhöi år 1978 i medeltal 33 300 mark löne- och företagarinkomster. Den genomsnittliga förvärvsinkomsten för männen var 40 500 mark och för kvinnorna 38 procent mindre, 25 300 mark. Männen hade inom alla näringsgrenar högre inkomster än kvinnorna.

Kuvio 2. Ammatissa toimivien keskimääräiset ansiotulot sukupuolen ja koulutusasteen mukaan vuonna 1978
Diagram 2. Genomsnittlig förvärvsinkomst för yrkesverksamma enligt kön och utbildningsnivå år 1978

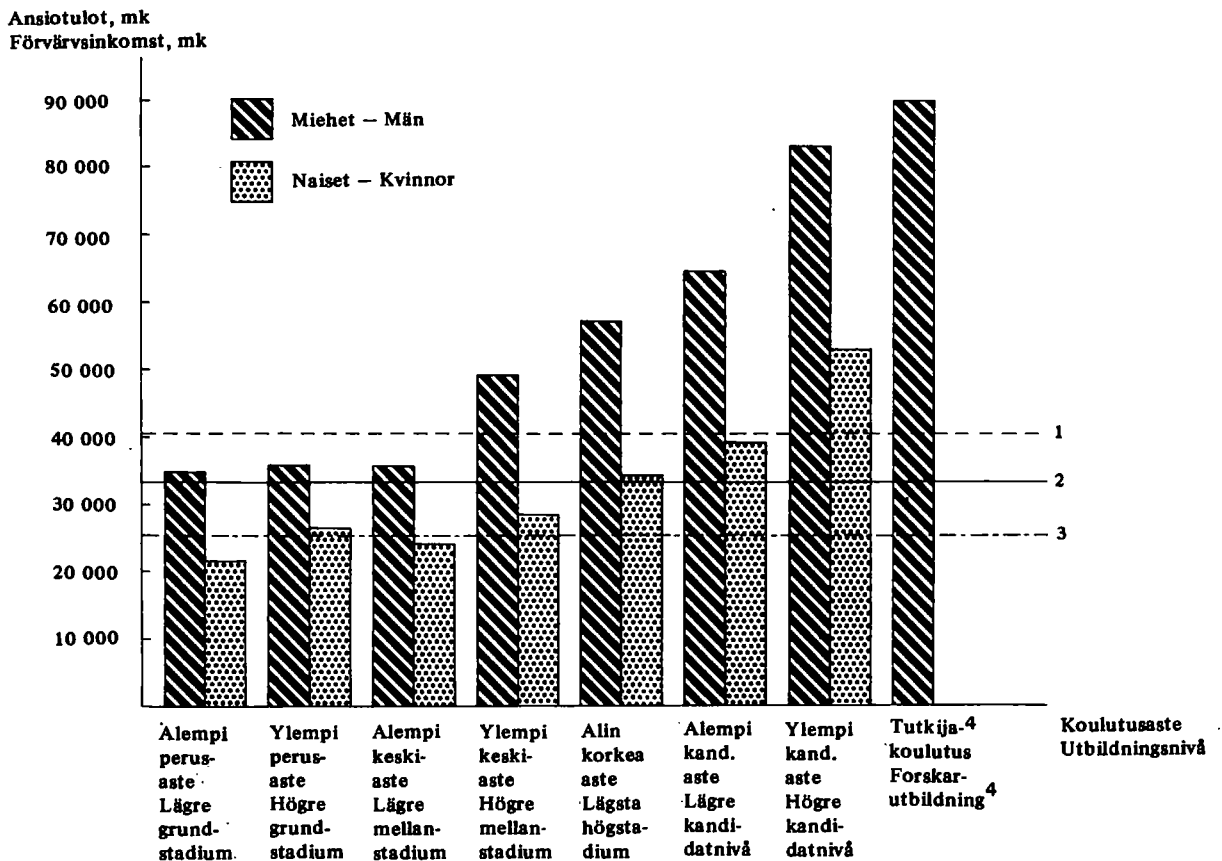

1) Miesten keskitulo, 40 500 mk – Genomsnittlig inkomst för män, 40 500 mk

2) Kaikkien ammatissa toimivien keskitulo, 33 300 mk – Genomsnittlig inkomst för samtliga yrkesverksamma, 33 300 mk

3) Naisten keskitulo, 25 300 mk – Genomsnittlig inkomst för kvinnor, 25 300 mk

4) Naisten keskituloa ei ole esitetty, koska heidän lukumääränsä otoksessa on alle 30. – Kvinnornas medelinkomst har inte angivits eftersom deras antal i urvalet är mindre än 30.

Kuviossa 2 on esitetty miesten ja naisten keskimääräiset ansiotulot koulutusasteen mukaan. Ammatissa toimivien henkilöiden keskimääräiset ansiotulot olivat sitä suuremmat mitä korkeampi oli koulutustaso. Ainoa poikkeus tästä oli alemman keskiasteen koulutuksen saaneet, joiden ansiotulot jäivät hieman ylempään perustasteen koulutuksen saaneiden tuloja pienemmiksi.

Kaikissa koulutusasteen mukaisissa ryhmissä jäivät naisten tulot miesten tuloja pienemmiksi. Ero oli suurin ylempään keskiasteen koulutuksen saaneiden ryhmässä, jossa miesten keskimääräiset ansiotulot olivat 49 000 markkaa ja naisten 42 prosenttia pienemmät, 28 500 markkaa.

I diagram 2 redovisas männens och kvinnornas genomsnittliga förvärvsinkomst efter utbildningsstadium. De yrkesverksamma personernas genomsnittliga förvärvsinkomst var desto högre ju högre utbildningsnivå de hade. Det enda undantaget utgjorde personer med utbildning på lägre mellanstadium, vilkas förvärvsinkomst var något lägre än de personers inkomster som hade utbildning på högre grundstadium.

Inom samtliga grupper uppställda efter utbildningsstadium var kvinnornas inkomster lägre än männens. Skillnaden var störst i den grupp som hade utbildning på högre mellanstadium, där männens genomsnittliga förvärvsinkomst var 49 000 mark och kvinnornas 42 procent lägre, dvs. 28 500 mark.

Palkkatuloa saaneiden palkkatulot

Löneinkomsttagarnas löneinkomster

Asetelma 11. Palkkatuloa saaneiden keskimääräiset palkkatulot tulonansaitsemisajan mukaan vuonna 1978

Tablå 11. Löneinkomsttagarnas genomsnittliga löneinkomster enligt förvärvsarbets-tid år 1978

Tulonansaitsemisaika – Förvärvsarbets-tid	Lukumäärä – Antal		Palkkatulot, 1 000 mk Löneinkomst, 1 000 mk		
	1 000	Naisten osuus Kvinnornas andel %	Yhteensä Sammanlagt	Miehet Män	Naiset Kvinnor
Kaikki palkkatuloa saaneet – Samtliga löneinkomsttagare . .	2 462	48,2	25,8	30,7	20,6
Kokopäivätyö – Heltidsarbete	1 798	46,2	33,4	38,9	26,9
12 kuukautta – 12 månader	1 338	46,4	38,2	44,9	30,5
10–11 kuukautta – 10–11 månader	141	44,6	30,5	34,9	25,1
5–9 kuukautta – 5–9 månader	192	45,6	18,8	20,9	16,4
1–4 kuukautta – 1–4 månader	127	47,5	7,3	8,0	6,5
Osapäivätyö – Deltidsarbete	664	53,7	5,4	4,7	5,9
6–12 kuukautta – 6–12 månader	102	80,9	15,5	19,6	14,5
Muut – Övriga	562	48,8	3,6	3,7	3,4

Palkkatuloa saaneita oli vuonna 1978 lähes 2,5 miljoonaa. Koko vuoden kokopäivätyössä olleiden osuus kaikista palkkatuloa saaneista oli 54 prosenttia. Osapäivätyössä oli neljäsosa palkkatuloa saaneista.

Runas 48 prosenttia palkkatuloa saaneista oli naisia. Naisten osuus oli keskimääräistä pienempi kokopäivätyössä olleiden ryhmässä ja vastaavasti keskimääräistä suurempi osapäivätyössä olleiden ryhmässä.

Palkkatuloa saaneiden henkilöiden keskimääräiset palkkatulot olivat 25 800 markkaa. Kokopäivätyössä olleiden keskimääräiset palkkatulot olivat 33 400 markkaa ja osapäivätyössä olleiden 5 400 markkaa.

År 1978 fanns det närmare 2,5 miljoner personer med löneinkomst. Andelen personer som varit heltidsanställda hela året av samtliga löneinkomsttagare var 54 procent. En fjärdedel av löneinkomsttagarna var deltidsanställda.

Drygt 48 procent av löneinkomsttagarna var kvinnor. Kvinnornas andel var mindre än i genomsnittet inom gruppen för personer som varit heltidsanställda och motsvarande större än i genomsnittet inom gruppen för personer som varit deltidsanställda.

Den genomsnittliga löneinkomsten för personer med löneinkomst var 25 800 mark. De heltidsanställda personernas genomsnittliga löneinkomst var 33 400 mark och deltidsanställdas 5 400 mark.

SUMMARY

The Income Distribution Statistics of 1978 include data on the available income of private households and data on wages/salaries and entrepreneurial income of earners. The Income Distribution Statistics will be published annually. The data contents of the statistics are based on a recommendation by the UN entitled »Provisional Guidelines on Statistics of the Distribution of Income, Consumption and Accumulation of Households, Studies in Methods», Series M no 61, United Nations, New York 1977.

The population of the statistics includes all households living in the country, excluding institutional households. The Income Distribution Statistics are based on a sample consisting of 40 000 households. Structural data, e.g. data on the socio-economic group of the household and the number of economically active household members, the industry and occupational status of earners and the earning period of earners during the year, have been obtained by postal surveys and interviews. Most of the income data have been obtained from administrative registers. The data on those available income items not obtained from registers were received through interviews. The postal survey sample consisted of 32 000 households all over the country, and the interview survey sample had 8 000 households in the master sample area. Interviews were carried out by the Central Statistical Office.

Data on the available income of households have

earlier been available in the Household Budget Surveys from the years 1966, 1971 and 1976 and in the Income Distribution Statistics from the year 1977. The concept of income and the method of compilation differ to some extent from each other in the Household Budget Survey and in the Income Distribution Statistics. The Central Statistical Office also publishes Statistics of Income and Property based on taxation data. The most important concept of income in these statistics is the income subject to taxation, and the private income earner has been used as the statistical unit.

In 1978 the average available income of households was 42 000 marks. The available income per capita was 16 000 marks, and the average factor income of households was 43 800 marks.

The distribution of incomes has been presented by income share of decile groups and by the maximum equalization percentage. This percentage gives the share of income which should be transferred from persons with incomes above the mean income to those with incomes below the mean to even out income distribution. The maximum equalization percentage of the available income of households was 21,9. The income share of first decile group was 2,6 per cent and that of the tenth group 21,2 per cent. The maximum equalization percentage of available income per capita was 17,5. The income share of the first decile group was 6,1 per cent and that of the tenth 13,5.

LIST OF TERMS

Aikuinen/aikuista	<i>Adult/adults</i>
Alempi kandidaattiaste	<i>Undergraduate level of higher education</i>
Alempi keskiaste	<i>Lower level of secondary education</i>
Alempi perusaste	<i>Lower level of primary education</i>
Alin korkea-aste	<i>Lowest level of higher education</i>
Ammatillisen koulutuksen saaneet ja vastaavat toimihenkilöt	<i>Non-manual employees, vocational education</i>
Ammattikoulutuksen saaneet	<i>Vocational education</i>
Ammatissa toimimattomat	<i>Economically inactive</i>
Ammatissa toimivat	<i>Economically active</i>
Ansioeläkkeensaajat	<i>Employment pension recipients</i>
Ansiotulonsaaja	<i>Earner</i>
Ansiotulot	<i>Primary income</i>
Asumistuki	<i>Housing subsidies</i>
Avustava perheenjäsen	<i>Unpaid family worker</i>
Erikoisviljely	<i>Flower, vegetable and fruit farming</i>
Etelä-Suomi	<i>Southern Finland</i>
Enintään perusaste	<i>Primary education or less</i>
Haastattelu	<i>Interview</i>
Henkilö/henkeä	<i>Person/persons</i>
Julkisyhteisöt	<i>General government</i>
Kaikki	<i>All</i>
Kaivos- ja muu kaivannaistoiminta	<i>Minig and quarrying</i>
Kansaneläkkeen tai sosiaaliavustusten varassa elävät	<i>Recipients of national pension or other social benefits</i>
Kasvinviljely	<i>Crop farming</i>
Kauppa-, ravitsemis- ja majoitustoiminta	<i>Trade, restaurants and hotels</i>
Kaupungit	<i>Urban communes</i>
Kokopäivätyö	<i>Full-time employment</i>
Korvaukset sairauskuluista	<i>Medical care compensations</i>
Kotieläintalous	<i>Livestock farming</i>
Korot	<i>Interests</i>
Kotitalous/kotitaloudet	<i>Household/households</i>
Kuljetus, varastointi ja tietoliikenne	<i>Transport, storage and communication</i>
Keskiaste	<i>Secondary education</i>
Korkea-aste	<i>Higher education</i>
Kuukausi/kuukautta	<i>Month/months</i>
Käyttöoikeusmaksut	<i>Royalties</i>
Käytettävissä olevat tulot	<i>Available income</i>
Laskennalliset nettovuokrat omistusasunnoista	<i>Imputed rents of owner-occupied dwellings</i>
Lapsi/lasta	<i>Child/children</i>
Lukumäärä	<i>Number</i>
Maa-, metsä- ja kalatalous	<i>Agriculture, forestry and fishing</i>
Maa- ja metsätaloustyöntekijät	<i>Farm and forest workers</i>
Maanviljelijät	<i>Farmers</i>
Maan vuokrat	<i>Rents</i>
Maksetut tulonsiirrot	<i>Current transfers paid</i>
Miehet	<i>Men</i>
Muiden ammattiryhmien työntekijät	<i>Workers in other occupational groups</i>
Muu/muut	<i>Other/others</i>
Muut kunnat	<i>Rural municipalities</i>
Muut työn tai tulojen menetyksen vuoksi saadut tulonsiirrot	<i>Other current transfers received for unemployment</i>
Naiset	<i>Women</i>
Nettovuokratulot	<i>Net rents</i>

Omaisuuustulojen saajat	<i>Recipients of property income</i>
Omaisuuustulot	<i>Property income</i>
Opintolainan varassa elävät	<i>Students living mainly from students' loans</i>
Opinto- ja tutkimusavustukset	<i>Education and research assistance</i>
Osa-aikaviljelijätaloudet	<i>Part-time farmers</i>
Osapäivätyö	<i>Part-time employment</i>
Osingot	<i>Dividends</i>
Palkat	<i>Wages and salaries</i>
Palvelualojen työntekijät	<i>Employees in service trade</i>
Perhevastukset	<i>Family allowances</i>
Perhe-eläkkeet ja hautausavustukset	<i>Survivors' pensions and funeral contributions</i>
Pohjois-Suomi	<i>Nothern Finland</i>
Postitiedustelu	<i>Mail inquiry</i>
Perusjoukko	<i>Population</i>
Rahastoimattomat sosiaaliturvaetuudet	<i>Unfunded social security benefits</i>
Rahoitus-, vakuutus-, kiihteistö- ja muu liike-elämää palveleva toiminta	<i>Financing, insurance, real estate and business services</i>
Rakennustoiminta	<i>Construction</i>
Rintamasotilas- ja muut vastaavat eläkkeet	<i>Veterans' and similar pensions</i>
Saadut tulonsiirrot	<i>Current transfers received</i>
Sosiaaliavustukset	<i>Social assistances</i>
Sosiaaliturvaetuudet	<i>Social security benefits</i>
Sosiaaliturvamaksut	<i>Social security contributions</i>
Sähkö-, kaasun- ja vesihuolto	<i>Electricity, gas and water</i>
Teollisuus	<i>Manufacturing</i>
Teollisuus- ja rakennustoiminnan työntekijät	<i>Workers in manufacturing and construction</i>
Toimeentulotuki	<i>Social assistance</i>
Toimiala tuntematon	<i>Industry unknown</i>
Tulot ja saadut tulonsiirrot	<i>Total income</i>
Tuotannon tekijätulot	<i>Factor income</i>
Tutkijakoulutus	<i>Postgraduate education</i>
Työkyvyttömyyseläkkeet	<i>Disability pensions</i>
Työllistämisyavustukset	<i>Public assistance for the unemployed</i>
Työttömyyseläkkeet ja -avustukset	<i>Unemployment pensions and assistances</i>
Yhteiskunnalliset ja henkilökohtaiset palvelukset	<i>Community, social and personal services</i>
Yksityiset eläkevakuutusmaksut	<i>Private pension fund contributions</i>
Yksityiset eläkkeet	<i>Private pensions</i>
Ylemmän kand.asteen koulutuksen saaneet toimihenkilöt	<i>Non-manual employees, graduate</i>
Ylempi perusaste	<i>Upper level of primary education</i>
Ylempi keskiaste	<i>Upper level of secondary education</i>
Ylempi kand.aste	<i>Graduate level of higher education</i>
Yrittäjät	<i>Employers and own-account workers</i>
Yrittäjätulot	<i>Entrepreneurial income</i>
Yrityksen koko	<i>Size of enterprise</i>
Vanhuuseläkkeet ja -tuet	<i>Old-age pensions and assistance</i>
Viljelijätaloudet	<i>Farm households</i>
Väli-Suomi	<i>Central Finland</i>
Välittömät verot	<i>Direct taxes</i>

KOTITALOUSKOHTAISET TAULUKOT

Sivut: 34–69

Taulukoiden sisältö:

- 1 – 5 Kotitalouksien tulojen kokonaisarvot
- 6 – 14 Kotitalouksien tulotaso
- 15 – 20 Kotitalouksien tulojen rakenne
- 21 – 22 Kotitalouksien tulot desiliryhmittäin
- 23 – 24 Kotitalouksien lukumäärä desiliryhmissä
- 25 – 27 Kotitalouksien tulojen uudelleen jakautuminen
- 28 – 31 Kotitalouksien tulojen prosenttijakautumat ja suhteelliset tulotasokerot

HUSHÄLLSTABELLER

Sid.: 34–69

Tabellernas innehåll:

- 1 – 5 Totalvärdet för hushållens inkomster
- 6 – 14 Hushållens inkomstnivå
- 15 – 20 Sammansättning av hushållens inkomster
- 21 – 22 Hushållens inkomster i decilgrupper
- 23 – 24 Hushållens antal i decilgrupper
- 25 – 27 Omfördelning av hushållens inkomster
- 28 – 31 Procentuell fördelning av hushållens inkomster och relativa skillnader i inkomstnivå

1. KOTITALOUKSIEN LUKUMÄÄRÄ JA TULOT SOSIOEKONOMISEN ASEMAN MUKAAN
HUSHÄLLENS ANFAL OCH INKOMSTER ENLIGT SOCIOEKONOMISK STÄLLNING
NUMBER AND INCOME OF HOUSEHOLDS BY SOCIO-ECONOMIC GROUP

KOKONAISARVO, 1000000 MK - TOTALVÄRDE, 1000000 MK - TOTAL VALUE 1000000 MK

KOTITALOUKSIEN LUKUMÄÄRÄ JA TULOT HUSHÄLLENS ANFAL OCH INKOMSTER NUMBER AND INCOME OF HOUSEHOLDS	KAIKKI KOTI- TALOUDET SAMTLIGA HUSHÄLL ALL HOUSE- HOLDS	1. YRITTÄJÄT FÖRETAGARE AND OWN- ACCOUNT WORKERS	11. MAATALOUS- YRITTÄJÄT JÖRDBRUKS- FÖRETAGARE AND OWN- ACCOUNT WORKERS IN AGRI- CULTURE	12. MUUT YRIT- TÄJÄT ÖVRIGA FÖRETAGARE OTHER EMPLOYERS AND OWN- ACCOUNT WORKERS	2. PALKAN- SAAJAT LÖNTAGARE EMPLOYEES	21. YLEMMÄN KAND- ASTEEN KOULU- TUUKSEN SAAN- TOIMIHENKILÖT TJÄNSTENÄN MED UTBILD- NING PÅ HÖGRE KANDIDATNIVA NON-MANUAL EMPLOYEES, GRADUATE
KOTITALOUKSIJA POSTITIEDUSTELUSSA HUSHÄLL I PUSTENKÄTEN	30097,0	3188,0	2226,0	962,0	18475,0	906,0
KOTITALOUKSIJA HAASTATELUSSA HUSHÄLL I INTERVJUN	7130,0	898,0	620,0	278,0	4350,0	237,0
KOTITALOUKSIJA PERUSJOUKOSSA, 1000 HUSHÄLL I POPULATIONEN, 1000	1775,6	190,2	131,7	58,6	1094,3	55,5
MENKILÖITÄ PERUSJOUKOSSA, 1000 PERSONER I POPULATIONEN, 1000	4667,4	701,7	507,0	194,6	3157,6	174,4
KOTITALOUDEN KESKIKOKO HUSHÄLLETS MEDELSTORLEK	2,6	3,7	3,9	3,3	2,9	3,1
AIKUISIA KESKIMÄÄRIN VUXNA I MEDELTA	1,9	2,6	2,8	2,2	2,0	2,0
LAPSIA KESKIMÄÄRIN BARN I MEDELTA	0,7	1,0	1,0	1,1	0,9	1,1
AMMATISSA TOIMIVIA KESKIMÄÄRIN YRKESVERKSAMMA I MEDELTA	1,2	2,0	2,1	1,7	1,6	1,6
1. PALKAT - LÖNER	64011,3	2251,6	1322,2	929,4	60492,5	5565,6
2. YRITTÄJÄTULOT - FÖRETAGARINKOMST	10669,1	8173,5	5035,4	3138,1	1944,6	233,1
21. MAATALOUESTA - AV JÖRDBRUK	4045,8	3347,5	3138,5	209,0	508,5	17,7
22. METSÄTALOUESTA - AV SKOGSBRUK	1788,2	1123,6	1083,2	40,4	460,7	55,9
23. MUUSTA - AV ANNAT	4835,0	3677,5	572,0	3105,4	999,6	168,2
3. ANSIOTULOT (1+2) FÖRVÄRVSINKOMST (1+2)	74680,3	10463,4	6377,2	4086,2	62398,0	5794,5
4. OMAISUUSTULOT - KAPITALINKOMST	3147,9	506,1	285,6	220,5	1650,1	179,2
41. KUROT - RÄNTOR	459,1	87,4	58,4	29,0	249,9	26,1
42. OSINGOT - DIVIDENDER	218,7	24,2	12,3	11,9	115,7	47,3
43. VUOKRAT JA KÄYTTÖIKUUSMAKSUT HYROR OCH ROYALTY	789,4	124,6	36,5	88,1	361,1	46,3
44. LASKENNALLISET NETTOVUOKRAT OMISTUS- ASUNMIESTA - BERÄKNADE NETTOHYROR AV ÄGARBOSTÄDER	1680,8	269,9	178,3	91,6	923,3	59,4
5. TUOTANNUNTEKIJÄTULOT (3+4) FAKTORINKOMST (3+4)	77828,2	10965,2	6660,0	4305,3	64040,2	5970,0
6. SAAJUT TULONSIIROT ERHÄLLNA TRANSFERERINGAR	18634,6	1673,1	1281,3	391,8	6342,0	248,5
61. SOSIAALITUKVAETUUDET SOCIALSKYDDSFÖRMÄNER	12432,9	1327,4	1021,0	306,4	4129,8	140,0
62. RAHASTUIMATTOMAT SOSIAALITURVAETUU- DET - ICKE FONDERADE SOCIALSKYDD- FÖRMÄNER	3501,3	28,0	16,8	11,2	728,5	20,2
63. SOSIAALIAVUSTUKSET - SOCIALBIDRAG	1730,3	236,7	190,3	46,4	870,5	29,5
64. MUUT TULONSIIROT ÖVRIGA TRANSFERERINGAR	970,1	80,9	53,0	27,9	613,8	58,7
7. TULOT JA SAAJUT TULONSIIROT YHTEENSÄ (5+6) INKOMSTER OCH ERHÄLLNA TRANS- FERERINGAR SAMMANLAGT (5+6)	96462,9	12642,5	7944,1	4698,5	70390,0	6222,2
8. MAKSETUT TULONSIIROT BETALDA TRANSFERERINGAR	21836,1	2851,5	1381,6	1469,9	17230,1	2166,2
81. VÄLITTÖMÄT VERÖT - DIREKTA SKATTER	19464,7	2332,9	1128,1	1204,8	15474,7	2004,0
82. SOSIAALITURVAMAKSUT SOCIALSKYDDSAVGIFTER	2371,4	518,6	253,4	265,2	1755,5	162,2
9. KÄYTETTÄVISSÄ OLEVAT TULOT (7-8) DISPONIBEL INKOMST (7-8)	74626,8	9778,6	6551,2	3227,4	53262,4	4049,4

22.	23.	24.	25.	26.	30.	31.	32.	33.
AMMATILISEN KOULUTUKSEN SAANEET JA VASTAAVAT TOI MIHENKILOT YRKESUTBIL-JADE TJANSTEMAN JCH MOT-SVARANDE NUN-MANUAL EMPLOYEES, VOCATIONAL EDUCATION	MUUT TOI-MIHENKILOT OVRIGA TJANSTEMAN OTHER ADMINISTRATIVE AND CLERICAL EMPLOYEES	MAA- JA METSATALOUS-TYONTEKIJAT JORD- OCH SKOGSBRUKS-ARBETARE FARM AND FOREST WORKERS	TEOLLISUUDEN JA RAKENNUS-TOIMINNAN TYONTEKIJAT INOM INDUSTRI OCH BYGNADS-VERKSAMHET WORKERS IN MANUFACTURING AND CONSTRUCTION	PALVELU-ALQJEN TYONTEKIJAT ARBETARE INOM SERVICE-BRANCHER EMPLOYEES IN SERVICE TRADE	AMMATISSA TOIMIMAT-TOMAT ICAT YRKESVERK-SAMMA ECONOMICALLY INACTIVE	ANSIDELAK-KEENSAA-JAT FORVARVS-PENSIONS-TAGARE EMPLOYMENT PENSION RECIPIENTS	KANSANELAK-KEEN TAI SOS-AVUSTUSTEN VAR- ELAVAT PERSONER SOM LEVER PA FOLKPENSION ELLER SOCIAL-BIDRAG RECIPIENTS OF NATIONAL PENSION OR OTHER SOCIAL BENEFITS	MUUT AMMATISSA TOIMIMAT OVRIGA ICKE YRKESVERK-SAMMA OTHER ECONOMICALLY INACTIVE
5197,0	2552,0	370,0	6009,0	3441,0	8434,0	3724,0	4232,0	478,0
1178,0	562,0	76,0	1536,0	761,0	1882,0	957,0	787,0	138,0
307,2	150,6	20,7	358,2	202,0	491,1	224,1	237,5	29,5
873,8	384,2	65,9	1085,1	574,2	808,2	384,0	367,5	56,7
2,8	2,6	3,2	3,0	2,8	1,6	1,7	1,5	1,9
1,9	1,9	2,3	2,1	2,0	1,5	1,6	1,4	1,6
0,9	0,7	0,9	0,9	0,8	0,1	0,1	0,1	0,4
1,6	1,5	1,5	1,6	1,6	0,1	0,1	-	0,1
19821,1	7101,5	624,1	17974,6	9405,7	1267,2	658,4	298,8	309,9
463,5	225,4	104,8	645,5	272,2	551,0	265,1	209,9	75,9
94,6	50,5	41,7	230,9	73,1	189,9	87,5	87,2	15,2
89,8	55,7	40,0	143,8	75,4	203,9	94,4	88,9	20,6
288,0	122,2	22,0	270,8	128,3	157,9	85,1	30,5	42,3
20267,5	7323,5	728,5	18612,5	9671,5	1819,0	924,4	509,4	385,2
546,9	237,3	15,3	429,5	241,9	991,8	669,6	188,0	134,2
82,8	32,1	4,2	69,4	35,3	121,7	81,5	23,6	16,6
48,4	10,5	0,7	6,4	2,5	78,7	52,5	3,0	23,1
133,6	52,7	1,5	76,7	50,2	303,8	196,0	39,4	68,3
282,1	142,0	8,9	277,1	153,9	487,5	339,5	122,0	26,1
20820,2	7559,5	743,6	19035,1	9911,8	2822,8	1608,7	697,4	516,6
1439,1	910,2	172,9	2278,6	1292,8	10619,6	7006,2	3337,0	276,4
896,3	540,4	128,4	1623,7	801,0	6975,7	4016,4	2846,1	113,3
175,1	166,6	1,5	161,0	204,0	2744,8	2663,8	61,1	19,9
158,0	112,5	34,5	336,3	199,8	623,1	239,0	311,2	72,9
209,6	91,0	8,4	158,0	87,9	275,4	87,4	117,8	70,3
22253,5	8470,9	916,7	21320,6	11206,2	13430,3	8600,2	4034,3	795,8
6020,4	1921,2	153,9	4617,2	2351,2	1754,4	1506,3	123,0	125,0
5460,4	1713,8	133,8	4077,5	2085,3	1657,1	1431,2	111,7	114,2
560,0	207,5	20,1	539,8	265,9	97,3	75,1	11,3	10,8
16268,3	6565,0	763,1	16738,9	8877,6	11585,8	7047,9	3871,5	666,4

2. KOTITALOUKSIEN LUKUMÄÄRÄ JA TULOT DESIILIRYHMITTÄIN. DESIILIRYHMÄT ON MUODOSTETTU KOTITALOUKSIEN TUOTANNON-
TEKIJÄTULOJEN NUKAAN
HUSHÄLLENS ANTAL OCH INKOMSTER I DECILGRUPPER ENLIGT HUSHÄLLENS FAKTORINKOMST
NUMBER AND INCOME OF HOUSEHOLDS IN DECILE GROUPS ORDERED BY FACTOR INCOME OF HOUSEHOLDS

KUKONNAISARVO, 1000000 MK - TOTALVÄRDE, 1000000 MK - TOTAL VALUE 1000000 MK

KOTITALOUKSIEN LUKUMÄÄRÄ JA TULOT HUSHÄLLENS ANTAL OCH INKOMSTER NUMBER AND INCOME OF HOUSEHOLDS	KAIKKI KO- TITALOUDET SAMTLIGA HUSHÄLL ALL HOUSE- HOLDS	DESIILIRYHMÄT - DECILGRUPPER - DECILE GROUPS			
		I	II	III	IV
DESIILI, MK - DECIL, MK		1054	4593	19056	30167
KOTITALOUKSLIA POSTITIEDUSTELUSSA HUSHÄLL I POSTENKÄTEN	-	-	-	-	-
KOTITALOUKSLIA HAASTATTELUSSA HUSHÄLL I INTERVJUN	7130,0	664,0	681,0	712,0	711,0
KOTITALOUKSLIA PERUSJOUKOSSA, 1000 HUSHÄLL I POPULATIONEN, 1000	1776,3	177,7	177,6	177,5	177,8
HENKILÖJÄ PERUSJOUKOSSA, 1000 PERSONER I POPULATIONEN, 1000	4701,6	242,6	269,0	369,7	407,4
KOTITALOUDEEN KESKIKOKO HUSHÄLLETS MEDELSTORLEK	2,6	1,4	1,5	2,1	2,3
AIKUISIA KESKINÄÄRIN VUONA I MEDELTA	1,9	1,3	1,5	1,7	1,7
LAPSLA KESKINÄÄRIN BARN I MEDELTA	0,7	0,1	0,1	0,3	0,6
AMMATISSA TOIMIVIA KESKINÄÄRIN YRKESVERKSAMMA I MEDELTA	1,2	-	-	0,6	1,1
1. PALKAT - LÖNER	64011,3	8,6	50,0	1057,3	3587,3
2. YRITTÄJÄTULOT - FÖRETAGARINKOMST	10669,1	17,2	73,3	524,5	678,7
21. MAATALOUDESTA - AV JORDBRUK	4045,8	14,9	46,1	282,3	311,9
22. METSÄTALOUDESTA - AV SKOGSBRUK	1788,2	1,1	21,6	117,8	152,0
23. MUJSTA - AV ANMAT	4835,0	1,2	5,7	126,5	221,6
3. ANSIUTULOT (1+2) FÖRVÄRVSINKOMST (1+2)	74680,3	25,7	123,9	1578,8	4263,4
4. OMAISUUSTULOT - KAPITALINKOMST	3147,9	23,1	321,1	399,8	245,1
41. KOKOT - RÄNTOR	459,1	10,5	36,2	57,9	43,5
42. USINJOT - DIVIDENDER	218,7	0,2	6,2	19,3	14,4
43. VUOKRAT JA KÄYTTÖDIKEUSHAKSUT HYROR OCH ROYALTY	789,4	7,3	24,8	121,0	72,2
44. LASKENNALLISET NETTOVUOKRAT OMISTUS- ASUNNOISTA - BERÄKNADE NETTOHYROR AV ÄGARBOSTÄDER	1680,8	19,7	253,8	201,7	114,9
5. TUOTANNONTEKIJÄTULOT (3+4) FAKTORINKOMST (3+4)	77828,2	48,8	444,8	1978,6	4507,4
6. SAADUT TULONSIIRROT ERHÄLLNA TRANSFERERINGAR	18634,6	3088,5	3781,4	3423,6	1795,6
61. SOSIAALITURVAETUDET SOCIALSKYDDSFÖRMÄNER	12432,9	2337,3	2514,6	1923,2	1184,5
62. RAHASTOIMATTOMAT SOSIAALITURVAETUU- DET - ICKE FONDERADE SOCIALSKYDDSFÖ- RÄMÄNER	3501,3	474,6	990,5	1086,4	235,9
63. SOSIAALIAVUSTUKSET - SOCIALBIDRAG	1730,3	190,3	184,9	337,2	263,4
64. MUUT TULONSIIRROT ÖVRIGA TRANSFERERINGAR	970,1	89,5	91,8	154,3	110,0
7. TULOT JA SAADUT TULONSIIRROT YHTEENSÄ (5+6) INKOMSTER OCH ERHÄLLNA TRANS- FERERINGAR SAMMANLAGT (5+6)	96462,9	3137,3	4226,4	5402,3	6384,0
8. MAKJETUT TULONSIIRROT BETALDA TRANSFERERINGAR	21836,1	190,6	429,9	766,5	1022,0
81. VÄLITTYMÄT VEROT - DIREKTA SKATTER	19444,7	180,2	407,7	693,0	881,0
82. SOSIAALITURVAMAKSUT SOCIALSKYDDSAVGIFTER	2371,4	10,5	22,3	73,7	141,0
9. KÄYTTÄVISSÄ OLEVAT TULOT (7-8) DISPONIBEL INKOMST (7-8)	74626,8	2975,2	3819,7	4643,0	5286,3

	V	VI	VII	VIII	IX	X
DESIIILI, MK - DECIL, MK	38495	47785	58796	71106	88863	..
KOTITALOUKSIDA POSTITIEDUSTELUSSA HUSHÄLL I POSTENKÄTEN	-	-	-	-	-	-
KOTITALOUKSIDA HAASTATTELUSSA HUSHÄLL I INTERVJUN	714,0	711,0	734,0	731,0	737,0	735,0
KOTITALOUKSIDA PERUSJOUKOSSA, 1000 HUSHÄLL I POPULATIONEN, 1000	177,5	177,7	177,5	177,7	177,6	177,6
HENKILÖITÄ PERUSJOUKOSSA, 1000 PERSONER I POPULATIONEN, 1000	447,4	492,3	558,9	605,5	635,3	673,4
KOTITALOUJEN KESKIKOKO HUSHÄLLETS MEDELSTORLEK	2,5	2,8	3,1	3,4	3,6	3,8
AIKUISIA KESKIMÄÄRIN VUXNA I MEDELTAL	1,8	1,9	2,2	2,3	2,4	2,6
LAPSIA KESKIMÄÄRIN BARN I MEDELTAL	0,7	0,8	1,0	1,1	1,2	1,2
AMMATISSA TUIMIVIA KESKIMÄÄRIN YRKESVERKSAMMA I MEDELTAL	1,2	1,4	1,7	1,9	2,1	2,2
1. PALKAT - LÖNER	5108,9	6441,4	7982,0	10059,4	12209,5	17506,9
2. YRITTÄJÄTULOT - FÖRETAGARINKOMST	807,2	1020,7	1281,2	1232,0	1721,4	3312,8
21. MAATALOUDESTA - AV JORDBRUK	416,7	512,7	583,3	476,2	664,0	735,7
22. METSÄTALOUDESTA - AV SKUGSBRUK	163,9	168,9	214,8	247,8	253,8	446,5
23. MUJSTA - AV ANNAT	221,4	351,0	483,0	499,6	752,6	2172,6
3. ANSIOTULOT (1+2) FÖRÄRVSINKOMST (1+2)	5926,4	7457,4	9262,0	11310,8	13891,7	20840,2
4. OMAISUUSTULOT - KAPITALINKOMST	230,7	262,9	285,0	360,2	370,5	649,6
41. KOKOT - KÄNTOR	36,3	46,2	41,0	48,5	52,1	86,9
42. OSINGOT - DIVIDENDER	4,2	8,1	7,3	8,4	21,0	129,5
43. VUOKRAT JA KÄYTTÖOIKEUSMAKSUT HYKOR OCH RÖYALTY	59,9	60,2	81,0	122,0	82,0	173,5
44. LASAENNALLISET NETTOVUOKRAT OMISTUS- ASUNMIESTA - BERÄKNADE NETTOHYROR AV ÄGARBOSTÄDER	130,3	148,3	155,6	181,4	215,4	259,7
5. TUOTANNUNTEKIJÄTULOT (3+4) FAKTORINKOMST (3+4)	6158,0	7720,0	9546,8	11670,6	14261,1	21492,1
6. SAADUT TULONSIIRROT ERHÄLLNA TRANSFERERINGAR	1532,9	1386,8	1044,4	1073,0	787,8	720,7
61. SOSIAALITURVAETUDET SOCIALSKYDDSFÖRMÄNER	938,2	871,4	744,8	788,7	596,2	534,0
62. RAHASTOIMATTOMAT SOSIAALITURVAETU- DET - ICKE FÖNDERADE SOCIALSKYDDSFÖR- MÄNER	261,5	245,1	99,3	106,1	56,9	25,0
63. SOSIAALIAVUSTUKSET - SOCIALBIDRAG	233,7	171,4	126,8	101,3	68,4	52,9
64. MUUT TULONSIIRROT ÖVRIKA TRANSFERERINGAR	100,1	98,7	73,0	76,5	67,2	108,9
7. TULOT JA SAADUT TULONSIIRROT YHTEENSÄ (5+6) INKOMSTER OCH ERHÄLLNA TRANS- FERERINGAR SAMMANLAGT (5+6)	7690,0	9107,0	10591,4	12744,0	15050,0	22210,5
8. MANSETUT TULLNSIIRROT BETALDA TRANSFERERINGAR	1452,5	1914,0	2286,7	2492,1	3827,4	7054,3
81. VÄLITTÖMÄT VEROT - DIREKTA SKATTER	1263,1	1678,3	2003,1	2553,8	3407,9	6396,6
82. SOSIAALITURVAMAKSUT SOCIALSKYDDSAVGIFTER	189,2	235,7	283,6	338,1	419,3	658,0
9. KÄYTETTÄVISSÄ OLEVAT TULOT (7-8) DISPONIBEL INKOMST (7-8)	6242,4	7191,0	8299,0	9840,1	11203,5	15126,5

3. KOTITALOUKSIEN LUKUMÄÄRÄ JA TULOT DESIILIRYHMITÄIN. DESIILIRYHMÄT ON MUODOSTETTU KOTITALOUKSIEN KÄYTETTÄVISSÄ OLEVIEH TULOJEN MUKAAN
HUSHÄLLENS ANTAL OCH INKOMSTER I DECILGRUPPER ENLIGT HUSHÄLLENS DISPONIBLA INKOMST
NUMBER AND INCOME OF HOUSEHOLDS IN DECILE GROUPS ORDERED BY AVAILABLE INCOME OF HOUSEHOLDS

KOKONAISARVO, 1000000 MK - TOTALVÄRDE, 1000000 MK - TOTAL VALUE 1000000 MK

KOTITALOUKSIEN LUKUMÄÄRÄ JA TULOT HUSHÄLLENS ANTAL OCH INKOMSTER NUMBER AND INCOME OF HOUSEHOLDS	KAIKKI KU- TALOUDET SAMTLIGA HUSHÄLL ALL HOUSE- HOLDS	DESIILIRYHMÄT - DECILGRUPPER - DECILE GROUPS			
		I	II	III	IV
DESIIILI, MK - DECIL, MK		14647	21018	26661	32362
KOTITALOUKSIJA POSTITIEDUSTELUSSA HUSHÄLL I POSTENKÄTEN	-	-	-	-	-
KOTITALOUKSIJA HAASTATTELUSSA HUSHÄLL I INTERVJUN	7130,0	641,0	674,0	700,0	707,0
KOTITALOUKSIJA PERUSJOUKOSSA, 1000 HUSHÄLL I POPULATIONEN, 1000	1776,3	177,6	177,7	177,7	177,5
HENKILÖITÄ PERUSJOUKOSSA, 1000 PERSONER I POPULATIONEN, 1000	4701,6	203,6	254,6	309,3	366,4
KOTITALOUDEN KESKIKOKO HUSHÄLLETS MEDELSTÖRLEK	2,6	1,1	1,4	1,7	2,1
AIKUISIA KESKIMÄÄRIN VUONA I MEDEL TAL	1,9	1,1	1,3	1,5	1,6
LAPSIJA KESKIMÄÄRIN BARN I MEDEL TAL	0,7	0,1	0,1	0,2	0,4
AMMATIJSJA TUIMIVIA KESKIMÄÄRIN YRKESVERKSAMMA I MEDEL TAL	1,2	0,1	0,4	0,7	0,9
1. PALNAT - LÖNER	64011,3	251,8	1037,1	2595,6	4004,4
2. YKITTÄJÄTULOT - FÖRETAGARINKOMST	10669,1	120,8	262,2	392,6	599,9
21. MAATALOUDESTA - AV JORDBRUK	4045,8	60,2	126,3	183,5	263,5
22. METSÄTALOUDESTA - AV SKOGSBRUK	1788,2	26,9	66,3	60,5	86,5
23. MUJSTA - AV ANNAT	4835,0	31,6	70,5	154,8	253,6
3. ANSIOTULOT (1+2) FÖRVAKVSINKOMST (1+2)	76680,3	374,5	1298,0	3000,2	4610,8
4. OMAISUUSTULOT - KAPITALINKOMST	3147,9	150,7	207,2	197,8	220,7
41. KURJIT - RÄNTOR	459,1	20,6	30,6	33,9	36,4
42. OSINGOT - DIVIDENDER	218,7	4,7	2,3	3,8	6,3
43. VUOKRAT JA KÄYTTÖOIKEUSMAKSUT HYROR OCH KÖVALTY	789,4	24,1	48,0	36,6	42,1
44. LASKENNALLISET NETTOVUOKRAT OMISTUS- ASUNNOISTA - BERÄKNADE NETTOHYROR AV ÅARBOSTÄDER	1680,8	101,4	126,4	123,5	135,9
5. TUOTOJEN TUOTEKÄYTTÖTULOT (3+4) FAKTURINKOMST (3+4)	77828,2	525,5	1504,9	3197,4	4831,5
6. SAADUT TULONSIIROT ERHÄLLNA TRANSFERERINGAR	18634,6	1614,6	2078,1	1873,4	1784,3
61. SOSIAALITURVAETUDET SOCIALSKYDDS FÖRMÄNER	12432,9	1362,2	1604,3	1341,0	1098,3
62. RAHASTUMATTOMAT SOSIAALITURVAETU- DET - ICKE FONDERADE SOCIALSKYDDS- FÖRMÄNER	3501,3	78,6	218,3	227,0	381,2
63. SOSIAALIAVUSTUKSET - SOCIALBIDRAG	1730,3	96,6	145,8	211,3	198,4
64. MUUT TULONSIIROT ÖVRIGA TRANSFERERINGAR	970,1	78,3	109,9	93,8	106,7
7. TULOT JA SAADUT TULONSIIROT YHTEENSÄ (5+6) INKOMSTER OCH ERHÄLLNA TRANS- FERERINGAR SAMMANLAGT (5+6)	96462,9	2139,9	3583,3	5071,4	6615,8
8. MAKSETUT TULONSIIROT BETALDA TRANSFERERINGAR	21836,1	219,5	408,8	808,4	1306,7
81. VÄLITTYMÄT VEROT - DIREKTA SKATTER	19464,7	191,0	355,4	703,5	1141,1
82. SOSIAALITURVAMAKSUT SOCIALSKYDSSAVGIFTER	2371,4	28,5	53,4	104,9	165,6
9. KÄYTETTÄVISSÄ OLEVAT TULOT (7-8) DISPONIBEL INKOMST (7-8)	74626,8	1937,4	3185,0	4277,2	5313,4

	V	VI	VII	VIII	IX	X
DESIIILI, MK - DECIL, MK	38710	44954	51648	59334	70285	**
KOTITALOUKSIDA POSTITIEDUSTELUSSA HUSHÄLL I POSTENKÄTEN	-	-	-	-	-	-
KOTITALOUKSIDA MAASTÄTTELUSSA HUSHÄLL I INTERVJUN	723,0	733,0	738,0	739,0	737,0	738,0
KOTITALOUKSIDA PERUSJOUKOSSA, 1000 HUSHÄLL I POPULATIONEN, 1000	177,8	177,5	177,6	177,7	177,6	177,7
HENKIÖITÄ PERUSJOUKOSSA, 1000 PERSONER I POPULATIONEN, 1000	466,0	522,1	586,2	605,0	660,8	727,8
KOTITALOUDEN KESKIKOKO HUSHÄLLETS MEDELSTÖRLEK	2,6	2,9	3,3	3,4	3,7	4,1
AIKUISIA KESKIMÄÄRIN VUXNA I MEDELTA	1,9	2,1	2,2	2,3	2,5	2,8
LAPSIA KESKIMÄÄRIN BARN I MEDELTA	0,7	0,9	1,1	1,1	1,2	1,3
AMMATISSA TOIMIVIA KESKIMÄÄRIN YRKESVERKSAMMA I MEDELTA	1,1	1,4	1,7	1,8	2,0	2,2
1. PALKAT - LÖNER	4748,7	6236,6	7858,6	9745,7	11586,4	15946,5
2. YRITTÄJÄTULOT - FÖRETAGARINKOMST	749,3	1033,6	1158,8	1297,6	1714,2	3340,0
21. MAATALOUDESTA - AV JORDBRUK	395,0	443,1	507,6	564,5	552,6	949,4
22. METSÄTALOUDESTA - AV SKOGSBRUK	142,8	167,7	187,3	174,9	259,6	615,7
23. MUUSTA - AV ANNAT	209,2	441,7	463,5	521,9	917,9	1770,3
3. ANSIOTULOT (1+2) FÖRÄRVSINKOMST (1+2)	5492,7	7263,0	9009,6	11030,9	13279,5	19321,1
4. OMAISUUSTULOT - KAPITALINKOMST	270,3	292,2	278,1	405,8	444,6	680,5
41. KURUT - RÄNTOR	43,9	46,5	42,7	50,0	65,1	89,4
42. OSINGOT - DIVIDENDER	6,2	11,6	4,2	40,9	36,1	102,8
43. VUOKRAT JA KÄYTTÖIKEUSMAKSUT HYROR OCH ROYALTY	72,9	69,5	65,1	103,4	108,3	219,2
44. LASKENNALLISET NETTOVUOKRAT OMISTUS- ASUNNOISTA - BERÄKNADE NETTOHYROR AV ÄGARBOSTÄDER	147,3	164,6	166,0	211,6	235,1	269,1
5. TUOTANTONTEKIJÄTULOT (3+4) FAKTURINKOMST (3+4)	5762,5	7555,0	9287,1	11437,2	13724,0	20003,0
6. SAADUT TULONSIIRROT ERHÄLLNA TRANSFERERINGAR	2057,4	1899,8	1721,4	1603,1	1830,8	2171,7
61. SOSIAALITURVAETUODET SOCIALSKYDDSFÖRHÄNER	1238,0	1189,3	1125,3	1108,8	1096,5	1269,2
62. RAHASTUIMATTOMAT SOSIAALITURVAETUO- DET - ICKE FUNDERADE SOCIALSKYDDSFÖRHÄNER	459,2	400,1	312,8	300,0	520,7	603,4
63. SOSIAALIAVUSTUKSET - SOCIALBIDRAG	262,9	219,2	186,5	119,6	128,6	161,3
64. MUUT TULONSIIRROT ÖVRIGA TRANSFERERINGAR	95,9	91,2	95,5	75,1	84,8	138,8
7. TULOT JA SAADUT TULONSIIRROT YHTEENSÄ (5+6) INKOMSTER OCH ERHÄLLNA TRANS- FERERINGAR SAMMANLAGT (5+6)	7820,4	9455,0	11009,0	13039,8	15554,9	22173,3
8. MAKSETUT TULONSIIRROT BETALUA TRANSFERERINGAR	1457,7	1949,4	2329,6	3068,6	3978,8	6308,5
81. VÄLITTYMÄT VEROT - DIREKTA SKATTER	1279,5	1722,7	2046,7	2735,5	3570,2	5719,1
82. SOSIAALITURVAMAKSUT SOCIALSKYDDSAVGIFTER	178,2	226,5	282,8	333,1	408,7	589,6
9. KÄYTETTÄVISSÄ OLEVAT TULOT (7-8) DISPONIBEL INKOMST (7-8)	6367,3	7501,9	8677,6	9961,3	11564,1	15841,5

4. KOTITALOUKSIEN LUKUMÄÄRÄ JA TULOT TULOLUOKITTAIN. TULOLUOKAT ON MUODOSTETTU KOTITALOUKSIEN TUOTANTONTEKIJÄTULOJEN MUKAAN
 HUSHÄLLENS ANTAL OCH INKOMSTER I INKOMSTKLASSEN ENLIGT HUSHÄLLENS FAKTORINKOMST
 NUMBER AND INCOME OF HOUSEHOLDS IN INCOME BRACKETS ORDERED BY FACTOR INCOME OF HOUSEHOLDS

KOKONAISARVO, 1000000 MK - TOTALVÄRDE, 1000000 MK - TOTAL VALUE 1000000 MK

KOTITALOUKSIEN LUKUMÄÄRÄ JA TULOT HUSHÄLLENS ANTAL OCH INKOMSTER NUMBER AND INCOME OF HOUSEHOLDS	KAIKKI KO- TITALOUDET SAMTLIGA HUSHÄLL ALL HOUSE- HOLDS	TULOLUOKKA, MK - INKOMSTKLASS, MK - INCOME BRACKET, MK					
		-9999	10000- 14999	15000- 19999	20000- 24999	25000- 29999	30000- 34999
KOTITALOUKSIJA POSTITIEDUSTELUSSA HUSHÄLL I POSTENKÄTEN	-	-	-	-	-	-	-
KOTITALOUKSIJA HAASTATTELUSSA HUSHÄLL I INTEKVIJUN	7130,0	1658,0	222,0	218,0	298,0	365,0	437,0
KOTITALOUKSIJA PERUSJOUKOSSA, 1000 HUSHÄLL I POPULATIONEN, 1000	1776,3	434,8	54,2	54,1	73,7	92,1	108,4
HENKILÖITÄ PERUSJOUKOSSA, 1000 PÄRSÖNER I POPULATIONEN, 1000	4701,6	651,4	124,9	127,8	177,7	202,5	263,6
KOTITALOUJEN KESKIKOKO HUSHÄLLETS MEDELSTORLEK	2,6	1,5	2,3	2,4	2,4	2,2	2,4
AIKUISIA KESKIMÄÄRIN VUONA I MEDELTAI	1,9	1,4	1,9	1,9	1,8	1,6	1,8
LAPSIJA KESKIMÄÄRIN BARN I MEDELTAI	0,7	0,1	0,4	0,5	0,6	0,6	0,6
AMMATISSA TOIMIVIA KESKIMÄÄRIN YRKESVERKSAMMA I MEDELTAI	1,2	0,1	0,7	0,9	1,1	1,1	1,2
1. PALKAT - LÖNER	64011,3	284,4	378,4	599,8	1276,4	2118,2	3020,5
2. YRITTÄJÄTULUT - FÖRETAGARINKOMST	10669,1	209,8	183,1	256,1	311,5	333,1	402,6
21. MAATALOUDESTA - AV JORDBRUK	4045,8	120,0	105,6	130,9	165,3	133,1	237,3
22. METSÄTALOUDESTA - AV SKOGSBRUK	1788,2	59,9	46,8	45,2	65,6	74,9	66,8
23. MUUSTA - AV ANNAT	4835,0	30,6	28,5	84,6	89,2	122,0	98,7
3. ANSIOTULUT (1+2) FÖRÄRÄKVSINKOMST (1+2)	74680,3	493,2	562,6	852,2	1587,6	2449,8	3434,0
4. OMAISUUSTULOT - KAPITALINKOMST	3147,9	547,1	111,1	107,5	102,0	112,8	136,2
41. KUKOT - RÄNTOR	459,1	72,1	20,6	15,5	14,4	22,3	28,5
42. OSINGUT - DIVIDENDER	218,7	14,1	5,0	8,8	3,0	9,2	3,3
43. VUOKRAAT JA KÄYTTÖOIKEUSHAKSUT HYROR OCH ROYALTY	789,4	74,3	36,0	35,8	36,6	25,0	26,3
44. LASKENMALLISET NETTOVUOKRAAT OMISTUS- ASUNOISTA - BERÄKNADE NETTOHYROR AV ÅARBOSTÄDER	1680,8	386,6	49,6	47,3	48,1	56,3	78,0
5. TUOTANTONTEKIJÄTULOT (3+4) FAKTORINKOMST (3+4)	77828,2	1040,6	673,2	959,9	1689,1	2561,9	3571,3
6. SAADUT TULONSIIRROT ERHÄLLNA TRANSFERERINGAR	13634,6	8628,5	958,2	858,5	827,7	802,8	1039,1
61. SOSIAALITURVAETUOJET SOCIALSKYDDSPÄRMÄNER	12432,9	5777,7	587,2	513,0	548,5	523,0	621,5
62. RAHA-SUIJMATTONAT SOSIAALITURVAETUO- JET - ICKE FÖNDERADE SOCIALSKYDDSPÄRMÄNER	3501,3	2103,9	185,9	207,8	98,3	111,5	193,6
63. SOSIAALIAVUSTUKSET - SOCIALBIDRAG	1730,3	505,1	131,9	91,1	127,6	117,2	158,2
64. MUJIT TULOJSIIRROT ÖVRIGA TRANSFERERINGAR	970,1	244,7	51,8	45,6	52,8	50,6	66,8
7. TULOT JA SAADUT TULONSIIRROT YHTEENSÄ (5+6) INKOMSTER OCH ERHÄLLNA TRANS- FERERINGAR SAMMANLAGT (5+6)	96462,9	9668,9	1631,9	1818,2	2517,3	3365,4	4609,3
8. MAKSETUT TULONSIIRROT BETALDA TRANSFERERINGAR	21836,1	959,7	197,8	278,0	364,0	598,3	856,0
81. VÄLITÄMÄT VEROT - DIREKTA SKATTER	19464,7	908,9	172,4	241,7	313,2	515,7	744,5
82. SOSIAALITURVAMAKSUT SOCIALSKYDDSAVGIFTER	2371,4	51,1	25,4	36,3	50,9	82,6	111,4
9. KÄYTTÄVISSÄ OLEVAT TULOT (7-8) DISPONIBEL INKOMST (7-8)	74626,8	8763,0	1435,7	1544,0	2154,6	2769,7	3757,0

35000- 39999	40000- 44999	45000- 49999	50000- 59999	60000- 69999	70000- 79999	80000- 89999	90000- 99999	100000+
-	-	-	-	-	-	-	-	-
407,0	401,0	349,0	666,0	568,0	473,0	362,0	212,0	494,0
102,3	99,5	86,5	161,1	137,5	113,6	87,7	51,4	119,3
265,8	280,9	252,1	516,7	471,0	396,2	321,9	181,9	467,2
2,6	2,8	2,9	3,2	3,4	3,5	3,7	3,5	3,9
1,8	2,0	2,0	2,2	2,3	2,4	2,5	2,5	2,7
0,8	0,9	0,9	1,0	1,1	1,1	1,2	1,1	1,3
1,3	1,4	1,5	1,8	1,9	2,1	2,1	2,1	2,2
3225,6	3445,1	3533,5	7605,4	7745,3	7321,7	6446,1	4191,2	12819,7
523,0	667,6	521,3	1106,3	1020,6	1049,6	880,5	605,0	2599,0
288,6	316,4	233,4	507,4	393,5	466,9	250,9	186,6	529,8
110,7	101,3	105,6	185,3	200,7	185,2	113,4	65,3	361,5
135,1	263,2	194,3	400,1	423,0	369,4	496,9	369,9	1724,5
3744,2	4112,3	4057,8	8711,6	8771,8	8362,0	7309,0	4782,5	15449,9
144,2	161,7	109,4	274,0	288,5	227,7	187,9	141,4	496,4
18,1	28,5	19,5	36,5	39,3	34,5	24,0	19,7	65,8
1,6	4,0	5,2	7,7	5,5	6,6	18,8	4,2	121,7
45,6	37,4	16,8	88,3	105,8	50,7	37,8	45,0	127,9
78,9	91,8	67,8	141,6	137,9	136,0	107,3	72,5	181,1
3688,1	4274,4	4166,5	8985,2	9060,4	8587,5	7499,9	4923,2	15947,0
702,0	726,8	655,2	956,4	833,6	544,3	361,6	197,9	481,8
512,1	458,8	431,2	649,2	625,2	419,9	259,4	154,3	351,9
92,4	113,7	116,4	115,7	72,4	50,6	22,7	8,5	7,8
133,7	99,5	70,5	120,2	74,5	36,2	45,0	10,9	38,7
53,1	54,9	37,0	71,4	60,6	38,0	35,0	24,4	83,4
4630,4	5000,8	4822,4	9942,0	9893,8	9134,0	7858,5	5121,8	16428,2
923,7	1035,4	1042,0	2156,7	2237,8	2258,2	2052,5	1417,4	5458,6
808,1	900,7	917,8	1893,0	1974,9	2004,9	1834,0	1266,5	4968,5
115,5	134,7	124,2	263,5	262,7	253,2	218,5	150,9	490,4
3727,5	3965,9	3778,3	7778,8	7646,9	6862,7	5800,1	3698,2	10944,3

5. KOTITALOUKSIEN LUKUMÄÄRÄ JA TULOT TULOLUOKITTAIN. TULOLUUKAT ON MUOOSTETTU KOTITALOUKSIEN KÄYTETTÄVISSÄ ULEVIEN TULOJEN MUKAAN
 HUSHÄLLENS ANTAL OCH INKOMSTER I INKOMSTKLASSER ENLIGT HUSHÄLLENS DISPONIBLA INKOMST
 NUMBER AND INCOME OF HOUSEHOLDS IN INCOME BRACKETS ORDERED BY AVAILABLE INCOME OF HOUSEHOLDS

KOKONAISARVO, 1000000 MK - TOTALVÄRDE, 1000000 MK - TOTAL VALUE 1000000 MK

KOTITALOUKSIEN LUKUMÄÄRÄ JA TULOT HUSHÄLLENS ANTAL OCH INKOMSTER NUMBER AND INCOME OF HOUSEHOLDS	KAIKKI KU- TITALOUDET SAMTLIGA MUSHÄLL ALL HOUSE- HOLDS						
	TULOLUOKKA, MK - INKOMSTKLASS, MK - INCOME BRACKET, MK	-9999	10000- 14999	15000- 19999	20000- 24999	25000- 29999	30000- 34999
KOTITALOUKSIJA POSTITIEDUSTELUSSA HUSHÄLL I POSTENKÄTEN	-	-	-	-	-	-	-
KOTITALOUKSIJA HAASTATTELUSSA HUSHÄLL I INTERVJUN	7130,0	171,0	516,0	515,0	597,0	604,0	629,0
KOTITALOUKSIJA PERUSJOUKOSSA, 1000 HUSHÄLL I POPULATIONEN, 1000	1776,3	47,0	143,2	136,4	152,1	153,2	155,4
HENKILÖITÄ PERUSJOUKOSSA, 1000 PEKSONER I POPULATIONEN, 1000	4701,6	57,7	161,3	192,3	260,2	287,2	370,9
KOTITALouden KESKIKOKO HUSHÄLLETS MEDELSTÖRLEK	2,6	1,2	1,1	1,4	1,7	1,9	2,4
AIKUISIA KESKIMÄÄRIN VUXNA I MEDELTA	1,9	1,2	1,1	1,3	1,5	1,6	1,8
LAPSIJA KESKIMÄÄRIN BARN I MEDELTA	0,7	0,1	0,1	0,1	0,2	0,3	0,6
AMMATISSA TUINIVIA KESKIMÄÄRIN YAKESVERKSAMMA I MEDELTA	1,2	0,3	0,1	0,4	0,7	0,8	1,0
1. PALKAT - LÖNER	64011,3	94,4	198,1	727,8	1953,0	3047,1	3755,9
2. YRITTÄJÄTULUT - FÖRETAGARINKOMST	10669,1	48,0	79,6	195,5	342,1	374,5	676,3
21. MAATALOUDESTA - AV JORDBRUK	4045,8	32,1	33,2	90,4	164,6	166,8	317,1
22. METSÄTALOUDESTA - AV SKOGSBRUK	1788,2	0,3	28,5	51,1	59,1	49,0	102,1
23. MUUSTA - AV ANNAT	4835,0	14,2	17,4	57,7	123,4	161,5	261,3
3. ANSIOITULUT (1+2) FÖRVÄRVSINKOMST (1+2)	74680,3	142,1	280,0	924,7	2297,9	3431,3	4444,0
4. OMAISJUSITULUT - KAPITALINKOMST	3147,9	33,8	134,5	157,8	154,0	197,6	211,1
41. KURUT - RÄNTOR	459,1	8,0	13,9	23,2	28,7	31,4	33,2
42. OSINGOT - DIVIDENDER	218,7	3,2	1,7	1,6	0,0	4,2	5,5
43. VUOKKAT JA KÄYTTÖOIKEUSMAKSUT HYROR OCH ROYALTY	787,4	9,1	37,9	39,4	23,8	39,4	48,8
44. LASKENNALLISET NETTOVUOKKAT OMISTUS- ASUNNUISTA - BERÄKNADE NETTOHYROR AV ÄGARBOSTÄDER	1680,8	31,8	81,0	93,6	98,5	122,6	123,5
5. TUOTANTONTEKIJÄTULOT (3+4) FAKTURINKOMST (3+4)	77828,2	176,3	414,4	1082,3	2451,5	3628,9	4654,7
6. SAADUT TULONSIIRROT ERHÄLLNA TRANSFERERINGAR	18634,6	242,3	1507,8	1597,8	1621,3	1590,4	1656,6
61. SOSIAALITURVAETUDET SOCIALSKYDDSFÖRMÄNER	12432,9	161,5	1311,1	1230,0	1174,9	1045,8	1015,6
62. RAHASTUIMATTOMAT SOSIAALITURVAETU- DET - ICKE FUNDERADE SOCIALSKYDDS- FÖRMÄNER	3501,3	13,8	77,5	168,9	197,5	279,3	350,7
63. SOSIAALIAVUSTUKSET - SOCIALBIDRAG	1730,3	43,5	60,9	111,0	171,5	173,9	200,1
64. MUUT TULONSIIRROT ÖVRIGA TRANSFERERINGAR	970,1	23,2	59,8	88,2	77,1	91,5	89,9
7. TULOT JA SAADUT TULONSIIRROT YHTEENSÄ (5+6) INKOMSTER OCH ERHÄLLNA TRANS- FERERINGAR SAMMANLAGT (5+6)	96462,9	418,3	1922,3	2680,3	4073,2	5219,3	6311,7
8. MAKSETUT TULONSIIRROT BETALDA TRANSFERERINGAR	21836,1	125,4	107,3	286,2	629,6	974,7	1221,5
81. VÄLITÖHÄT VEROT - DIREKTA SKATTER	19464,7	113,7	88,6	248,4	547,0	852,0	1063,5
82. SOSIAALITURVAMAKSUT SOCIALSKYDDSAVGIFTER	2371,4	11,7	18,6	37,7	82,6	122,6	157,9
9. KÄYTETTÄVISSÄ ULEVAT TULOT (7-8) DISPONIBEL INKOMST (7-8)	74626,8	295,4	1830,9	2401,0	3456,8	4250,5	5092,8

35000- 39999	40000- 44999	45000- 49999	50000- 59999	60000- 69999	70000- 79999	80000- 89999	90000- 99999	100000+
-	-	-	-	-	-	-	-	-
562,0	592,0	551,0	964,0	671,0	341,0	169,0	121,0	127,0
137,3	143,2	132,2	232,3	161,5	82,3	40,6	29,1	30,6
369,7	428,8	435,6	786,0	604,8	320,6	171,9	122,0	132,5
2,7	3,0	3,3	3,4	3,7	3,9	4,2	4,2	4,3
2,0	2,1	2,2	2,3	2,5	2,7	2,9	2,8	3,1
0,7	0,9	1,1	1,1	1,2	1,2	1,3	1,4	1,2
1,1	1,4	1,6	1,8	2,0	2,1	2,2	2,2	2,4
4029,4	5162,5	5684,2	12540,6	10533,1	6070,6	3575,6	3169,0	3470,0
570,6	880,4	775,6	1714,3	1595,2	1205,0	590,3	413,7	1207,9
285,6	385,5	327,4	753,6	520,4	408,3	157,7	57,9	345,2
119,9	145,5	137,5	227,9	245,9	162,0	117,5	61,6	280,4
163,4	363,3	305,4	701,9	834,7	617,9	305,2	305,8	601,9
4583,3	6038,1	6472,6	14224,8	12111,2	7255,2	4170,0	3592,3	4712,7
208,4	242,7	204,8	510,9	397,7	246,2	143,7	133,2	171,4
33,3	40,2	33,6	61,3	61,2	34,6	18,8	15,7	21,9
5,2	10,2	2,7	44,5	33,4	19,4	14,9	23,0	46,0
53,0	40,2	45,9	135,3	93,0	66,5	48,7	46,1	60,2
116,9	132,1	122,6	269,8	210,1	125,7	61,2	48,4	43,1
4791,3	6280,7	6677,4	14735,5	12509,1	7503,8	4313,1	3723,1	4886,0
1619,3	1481,6	1334,4	2101,7	1649,0	909,4	468,8	315,8	538,2
961,4	938,5	859,2	1448,7	993,1	549,6	298,4	199,1	246,1
390,1	286,6	263,0	378,1	401,3	239,0	98,6	71,3	225,5
199,3	177,7	139,7	171,6	115,9	78,1	33,8	23,3	29,7
67,1	79,3	71,9	102,7	78,7	43,2	38,3	22,3	36,9
6411,0	7762,4	8011,9	16837,4	14158,0	8410,9	4782,6	4041,3	5422,3
1222,0	1607,0	1663,2	3949,2	3602,6	2212,2	1316,1	1248,5	1670,8
1079,9	1420,2	1461,6	3516,5	3228,8	1984,5	1191,7	1136,8	1531,5
142,0	186,7	201,5	432,7	373,9	227,7	124,4	111,8	139,4
5193,4	6151,5	6349,4	12874,3	10545,5	6191,1	3461,5	2783,8	3748,8

6. KOTITALOUKSIEN LUKUMÄÄRÄ, KOKO JA TULOTASO SOSIOEKONOMISEN ASEMAN MUKAAN
HUSHÄLLENS ANTAL, STORLEK OCH INKOMSTNIVÅ ENLIGT SOCIOEKONOMISK STÄLLNING
NUMBER, SIZE AND INCOME LEVEL OF HOUSEHOLDS BY SOCIO-ECONOMIC GROUP

SOCIO-ECONOMIC GROUP	KOTITALOUKSIEN HUSHÄLL - HOUSEHOLDS			HENKI- LÖITÄ KESKI- MÄÄRIN PERSON- NER I MEDEL- TAL PERSONS ON AVERAGE	AMMA- TISSA TOIM- KESKI- MÄÄRIN YRKES- VERK- SARMA I ME- DELTA ECONO- MICALLY ACTIVE ON AVERAGE	TULOTASO - INKOMSTNIVÅ - INCOME LEVEL, 1000 MK		TUOTANNONTEKIJÄ- TULOT FAKTORINOMST FACTOR INCOME		KÄYTETTÄVISSÄ OLEVAT TULOT DISPONIBEL INKOMST AVAILABLE INCOME	
	POSTI- TIE- DUSTE- LUSSA I POST- ENKÄ- TEN IN POSTAL SURVEY	HAAS- TAT- TE- LUSSA I IN- TER- VJUN IN INTER- VIEW	PERUS- JOUKOS- SA I POPU- LATION, 1000			ANSIOTULOT FÖRÄRVSINKOMST PRIMARY INCOME	KESKI- ARVO MEDEL- TAL MEAN	MEDI- AANI MEDIAN	KESKI- ARVO MEDEL- TAL MEAN	MEDI- AANI MEDIAN	KESKI- ARVO MEDEL- TAL MEAN
KAIKKI KOTITALOUDET - SAMTLIGA HUSHÄLL	30097,0	7130,0	1775,6	2,6	1,2	42,1	37,0	43,8	38,5	42,0	38,7
1. YRITTÄJÄT - FÖRETAGARE	3188,0	898,0	190,2	3,7	2,0	55,0	41,8	57,6	44,0	51,4	43,9
11. MAATALOUSYRITTÄJÄT JORDBRUKSFÖRETAGARE	2226,0	620,0	131,7	3,9	2,1	48,4	38,5	50,6	40,1	49,8	42,6
MAANVILJELIJÄT - JORDBRUKARE											
111. 2-4,99 HA	158,0	39,0	8,9	2,9	1,6	23,6	14,8	24,8	15,8	31,6	29,8
112. 5-9,99 HA	621,0	184,0	36,8	3,6	2,0	36,8	30,1	38,2	31,5	43,1	37,6
113. 10-19,99 HA	792,0	209,0	47,8	4,0	2,2	47,8	39,8	49,8	41,7	49,2	42,9
114. 20+ HA	525,0	137,0	30,1	4,3	2,3	69,9	63,0	73,2	65,5	63,1	55,1
115. MUUT MAATALOUSYRITTÄJÄT ÖVRIGA JORDBRUKSFÖRETAGARE	127,0	51,0	8,1	3,1	1,7	52,8	34,2	56,1	34,6	54,0	35,3
12. MUUT YRITTÄJÄT - ÖVRIGA FÖRETAGARE	962,0	278,0	58,6	3,3	1,7	69,8	53,8	73,5	56,8	55,1	46,4
YRITYKSEN KOKO - FÖRETAGETS STORLEK											
121. 1-4 HENKEÄ - PERSONER	868,0	258,0	53,2	3,3	1,7	62,8	51,7	66,2	55,4	50,6	45,5
122. 5+ HENKEÄ - PERSONER	94,0	20,0	5,4	3,8	2,0	137,7	..	144,8	..	99,5	..
2. PALKANSAAJAT - LÖNTAGARE	18475,0	4350,0	1094,3	2,9	1,6	57,0	51,1	58,5	52,5	48,7	46,2
21. YLEMmän KAND. ASTEEN KOULUTUKSEN SAANEET TOIMIHENKILÖT TJÄNSTEMÄN MED UTBILDNING PÅ HÖGRE KÄNDIDATNIVÅ	906,0	237,0	55,5	3,1	1,6	104,4	95,0	107,5	97,6	72,9	70,3
2101. JULKISYHTEISÖT - OFFENTLIGA SAMMANSLUTNINGAR	580,0	145,0	35,0	3,1	1,6	98,6	92,7	101,6	94,6	69,9	64,7
2102. MUUT - ÖVRIGA	326,0	92,0	20,5	3,3	1,6	114,2	104,1	117,7	106,5	78,1	75,6
22. AMMATTILISEN KOULUTUKSEN SAANEET JA VA STAÄVÄT TOIMIHENKILÖT - YRKES- UTBILDDE TJÄNSTEMÄN OCH MOTSVARANDE	5197,0	1178,0	307,2	2,8	1,6	66,0	60,2	67,8	62,7	53,0	50,4
2201. JULKISYHTEISÖT - OFFENTLIGA SAMMANSLUTNINGAR	2018,0	449,0	118,0	2,7	1,5	59,6	53,3	61,1	55,5	49,1	46,5
2202. MUUT - ÖVRIGA	3179,0	729,0	189,2	2,9	1,6	69,9	64,0	72,0	66,5	55,4	53,6
23. MUUT TOIMIHENKILÖT ÖVRIGA TJÄNSTEMÄN	2552,0	562,0	150,6	2,6	1,5	48,6	42,6	50,2	44,5	43,6	41,2
2301. JULKISYHTEISÖT - OFFENTLIGA SAMMANSLUTNINGAR	538,0	133,0	32,4	2,5	1,5	46,5	37,2	48,3	40,0	43,8	36,3
2302. MUUT - ÖVRIGA	2014,0	429,0	118,1	2,6	1,5	49,2	44,5	50,7	47,4	43,8	42,3
24. MAA- JA METSÄTALOUSYHTEIKIJÄT JORD- OCH SKOGSBRUKSARBETARE	370,0	76,0	20,7	3,2	1,5	35,2	31,1	36,0	31,8	36,9	34,0
25. TEOLLISUUDEN JA RAKENNUSTOIMINNAN TYÖNTEKIJÄT - ARBETARE INOM INDUSTRI OCH BYGGNADSVÄRSAMHET	6009,0	1536,0	358,2	3,0	1,6	52,0	49,6	53,1	51,0	46,7	45,7
251. AMMATTIKOULUTUKSEN SAANEET YRKESUTBILDDE	1428,0	341,0	84,4	3,0	1,6	53,0	51,1	54,0	52,1	46,5	46,3
2511. TEOLLISUUSYHTEIKIJÄT INDUSTRIARBETARE	1132,0	265,0	64,5	2,9	1,6	53,4	50,4	54,3	51,2	46,0	44,9
2512. RAKENNUSTYÖNTEKIJÄT BYGGNADSVÄRSAMHET	296,0	76,0	17,8	3,3	1,6	51,8	54,0	53,1	54,4	48,3	48,8
252. EI AMMATTIKOULUTUSTA ICKE YRKESUTBILDDE	3189,0	842,0	191,1	3,0	1,7	52,1	48,5	53,3	50,1	46,9	45,1
2521. TEOLLISUUSYHTEIKIJÄT INDUSTRIARBETARE	2411,0	607,0	142,8	3,0	1,6	51,4	48,0	52,7	49,3	46,3	44,8
2522. RAKENNUSTYÖNTEKIJÄT BYGGNADSVÄRSAMHET	778,0	235,0	48,4	3,3	1,7	53,9	51,5	55,3	52,5	48,8	46,4
253. NJIDEN AMMATTIRYNNIEN TYÖNTEKIJÄT TEOLLISUudessa JA RAKENNUSTOIMIN- NASSA - ÖVRIGA YRKESGRUPPERS ARBE- TARE INOM INDUSTRI OCH BYGGNADSVÄRS- VERKSAMHET	1392,0	353,0	82,7	3,0	1,6	50,6	50,2	51,8	51,3	46,5	46,0
26. PALVELUALOJEN TYÖNTEKIJÄT ARBETARE INOM SERVICEBRANCHER	3441,0	761,0	202,0	2,8	1,6	47,9	43,6	49,1	44,6	43,9	42,3
261. KAUPPA, RAVITSEMIS- JA MAJOITUS- TOIMINTA - HANDEL, RESTAURANG- OCH HOTELLVERKSAMHET	783,0	194,0	47,0	2,6	1,5	42,8	36,6	44,0	37,2	40,1	36,6
262. KULJETUS JA TIETOLIENNE SÄMFÄRDEL OCH KOMMUNIKATIONER	1242,0	262,0	72,2	3,1	1,7	55,2	52,0	56,5	53,1	48,8	47,4
263. MUUT - ÖVRIGA	1416,0	305,0	82,8	2,7	1,5	44,4	39,5	45,5	41,1	41,9	40,5
3. AMMATISSA TOIMIMATTOMAT ICKE YRKESVERKSAMMA	8434,0	1882,0	491,1	1,6	0,1	3,7	0,2	5,7	2,1	23,6	19,2
31. ANSIOLÄÄKKEENSAAJAT FÖRÄRVPENSIONSTAGARE	3724,0	957,0	224,1	1,7	0,1	4,1	0,2	7,2	2,6	31,4	25,1
32. KANSANELÄKKEEN TAI SOSIAALIAVUSTUS- TEN VARASSA ELÄVÄT - PERSONER SOM LEVER PÅ FOLKPENSION ELLER SOCIAL- BIDRAG	4232,0	787,0	237,5	1,5	-	2,1	0,1	2,9	1,0	16,3	14,6
321. VANHUUSLÄKE - ÄLDERDOMSPENSION	2928,0	572,0	165,1	1,4	-	1,2	0,1	2,1	0,9	15,7	14,1
322. TYÖKYVYTTÖMYSELÄKE INVALIDPENSION	704,0	102,0	38,3	1,7	-	2,4	0,2	3,0	1,1	16,8	15,1
323. MUU - ÖVRIG	600,0	113,0	34,1	2,2	0,1	6,5	3,3	7,1	4,1	18,6	18,4
33. MUUT AMMATISSA TOIMIMATTOMAT ÖVRIGA ICKE YRKESVERKSAMMA	478,0	138,0	29,5	1,9	0,1	13,1	6,8	17,5	10,0	22,6	15,5
331. OPINTOLAINAN VARASSA ELÄVÄT PERSONER SOM LEVER PÅ STUDIELÄN	147,0	57,0	9,9	1,6	0,1	8,7	6,6	9,3	7,0	15,5	10,6
332. OMAISUUSTULON SAAJAT KAPITALINKOMSTTAGARE	91,0	21,0	5,4	1,6	0,1	8,9	..	26,8	..	23,4	..
333. MUUT - ÖVRIGA	240,0	60,0	14,3	2,3	0,2	17,7	9,2	19,8	11,7	27,3	16,9

7. KOTITALOUKSIEN KOKO JA TULOTASO DESIILIRYHMITTÄIN. DESIILIRYHMÄT ON MUODOSTETTU KOTITALOUKSIEN KÄYTETTÄVISSÄ OLEVIEN TULOJEN MUKAAN
HUSHÄLLENS STORLEK OCH INKOMSTNIVÅ I DECILGRUPPER ENLIGT HUSHÄLLENS DISPONIBLA INKOMST
SIZE AND INCOME LEVEL OF HOUSEHOLDS IN DECILE GROUPS ORDERED BY AVAILABLE INCOME OF HOUSEHOLDS

DESIILIRYHMÄT DECILGRUPPER DECILE GROUPS	DESIILI, MK DECIL, MK DECILE, MK	KOTITALOUKSIJA HUSHÄLL - HOUSEHOLDS		HENKI- LÖITÄ KESKI- MÄÄRIN PERSONER I MEDEL- TAL PERSONS ON AVERAGE	AMMATIS- SA TOI- MIVIA KESKI- MÄÄRIN YRKES- SAMMA I MEDEL- TAL ECONO- MICALLY ACTIVE ON AVERAGE	TULOTASO - INKOMSTNIVÅ - INCOME LEVEL						
		POSTITIE- DUSTELUSSA I POST- ENKÄTEN IN POSTAL SURVEY	HAASTAT- TELUSSA I INTER- VJUN IN INTER- VIEW			PERUS- JOUKOSSA I POPU- LATIONEN IN POPU- LATION, 1000	ANSIO- TULOT FÖRVÄRVS- INKOMST PRIMARY INCOME	TUOTANNON- TEKIJÄ- TULOT FAKTOR- INKOMST FACTOR INCOME	KÄYTETTÄ- VISSÄ OLE- VAT TULOT DISPONIBEL INKOMST AVAILABLE INCOME	KESKIARVO - 1000 MK	MEDEL- TAL	MEAN
KAIKKI KOTITALOUDET SAMTLIGA HUSHÄLL		-	7130,0	1776,3	2,6	1,2	42,0	43,8	42,0			
I	14647	-	641,0	177,6	1,1	0,1	2,1	3,0	10,9			
II	21018	-	674,0	177,7	1,4	0,4	7,3	8,5	17,9			
III	26661	-	700,0	177,7	1,7	0,7	16,9	18,0	24,1			
IV	32362	-	707,0	177,5	2,1	0,9	26,0	27,2	29,9			
V	38710	-	723,0	177,8	2,6	1,1	30,9	32,4	35,8			
VI	44954	-	733,0	177,5	2,9	1,4	40,9	42,6	42,3			
VII	51648	-	738,0	177,6	3,3	1,7	50,7	52,3	48,9			
VIII	59334	-	739,0	177,7	3,4	1,8	62,1	64,4	56,1			
IX	70285	-	737,0	177,6	3,7	2,0	74,8	77,3	65,1			
X	..	-	738,0	177,7	4,1	2,2	108,7	112,6	89,2			

8. KOTITALOUKSIEN LUKUMÄÄRÄ JA TULOTASO SOSIOEKONOMISEN PÄÄRYHMÄN JA KOTITALOUDEEN KOON MUKAAN
HUSHÄLLENS ANTAL OCH INKOMSTNIVÅ ENLIGT SOCIOEKONOMISK HUVUDGRUPP OCH HUSHÄLLETS STORLEK
NUMBER AND INCOME LEVEL OF HOUSEHOLDS BY SOCIO-ECONOMIC MAIN GROUP AND SIZE OF HOUSEHOLD

SOSIOEKONOMINEN PÄÄRYHMÄ JA KOTITALOUDEEN KOKO SOCIOEKONOMISK HUVUDGRUPP OCH HUSHÄLLETS STORLEK SOCIO-ECONOMIC MAIN GROUP AND SIZE OF HOUSEHOLD	KOTITALOUKSIJA HUSHÄLL - HOUSEHOLDS		HENKI- LÖITÄ KESKI- MÄÄRIN PERSONER I MEDEL- TAL PERSONS ON AVERAGE	AMMA- TISSA KESKI- MÄÄRIN PERSONER I MEDEL- TAL SAMMA I MEDEL- TAL ECONO- MICALLY ACTIVE ON AVERAGE	TULOTASO - INKOMSTNIVÅ - INCOME LEVEL, 1000 MK							
	POSTITIE- DUSTELUSSA I POST- ENKÄTEN IN POSTAL SURVEY	HAASTAT- TELUSSA I INTER- VJUN IN INTER- VIEW			PERUS- JOUKOSSA I POPU- LATIONEN IN POPU- LATION, 1000	ANSIOTULOT FÖRVÄRVS- INKOMST PRIMARY INCOME	TUOTANNONTEKIJÄ- TULOT FAKTOR- INKOMST FACTOR INCOME	KÄYTETTÄVISSÄ OLEVAT TULOT DISPONIBEL INKOMST AVAILABLE INCOME	KESKI- ARVO MEDEL- TAL MEAN	MEDI- AANI MEDIAN	KESKI- ARVO MEDEL- TAL MEAN	MEDI- AANI MEDIAN
KAIKKI KOTITALOUDET - SAMTLIGA HUSHÄLL	30097,0	7130,0	1775,6	2,6	1,2	42,1	37,0	43,8	38,5	42,0	38,7	
1 HENKILÖ - PERSON	8484,0	1729,0	490,2	1,0	0,4	15,5	3,1	16,9	6,4	21,2	18,6	
2 HENKEÄ - PERSONER	7569,0	1862,0	448,4	2,0	1,0	33,6	27,8	35,6	29,6	38,8	35,7	
3 HENKEÄ - PERSONER	5824,0	1476,0	347,7	3,0	1,6	55,1	51,9	56,9	53,5	50,3	47,7	
4 HENKEÄ - PERSONER	5238,0	1294,0	310,0	4,0	1,8	65,9	61,5	67,7	63,4	57,0	54,2	
5 HENKEÄ - PERSONER	1911,0	510,0	114,7	5,0	2,0	69,6	60,1	71,4	61,3	62,7	57,0	
6+ HENKEÄ - PERSONER	1071,0	299,0	64,6	6,6	2,3	69,2	63,2	71,4	64,8	69,7	64,2	
1. YRITTÄJÄT - FÖRETAGARE	3188,0	898,0	190,2	3,7	2,0	55,0	41,8	57,6	44,0	51,4	43,9	
1 HENKILÖ - PERSON	222,0	44,0	12,7	1,0	1,0	23,0	16,6	25,2	19,6	21,5	18,7	
2 HENKEÄ - PERSONER	644,0	185,0	38,0	2,0	1,5	40,4	24,2	42,7	25,7	39,2	28,7	
3 HENKEÄ - PERSONER	690,0	212,0	42,0	3,0	1,9	53,2	39,4	56,1	41,5	49,2	42,5	
4 HENKEÄ - PERSONER	743,0	197,0	44,0	4,0	2,2	62,0	51,8	64,7	54,8	53,9	49,1	
5 HENKEÄ - PERSONER	450,0	140,0	27,7	5,0	2,3	66,6	50,2	69,3	52,6	61,6	51,5	
6+ HENKEÄ - PERSONER	439,0	120,0	25,8	6,7	2,6	70,7	58,7	73,4	61,0	72,3	62,3	
2. PALKANSAAJAT - LÖNTAGARE	18475,0	4350,0	1094,3	2,9	1,6	57,0	51,1	58,5	52,5	48,7	46,2	
1 HENKILÖ - PERSON	3555,0	715,0	206,5	1,0	1,0	33,6	31,9	34,7	33,2	27,0	25,8	
2 HENKEÄ - PERSONER	4167,0	997,0	247,5	2,0	1,5	52,1	48,3	53,6	49,4	44,7	42,4	
3 HENKEÄ - PERSONER	4548,0	1129,0	271,6	3,0	1,7	60,8	56,5	62,5	58,3	52,4	49,8	
4 HENKEÄ - PERSONER	4278,0	998,0	252,6	4,0	1,8	69,1	65,2	70,7	66,9	58,4	55,8	
5 HENKEÄ - PERSONER	1369,0	348,0	81,5	5,0	1,9	73,7	64,1	75,3	65,6	63,6	60,2	
6+ HENKEÄ - PERSONER	558,0	163,0	34,6	6,5	2,2	74,2	68,3	76,2	69,1	70,7	67,8	
3. AMMATISSA TOIMIMATTOMAT ICKE YRKESVEKKSAMMA	8434,0	1882,0	491,1	1,6	0,1	3,7	0,2	5,7	2,1	23,6	19,2	
1 HENKILÖ - PERSON	4707,0	970,0	271,0	1,0	-	1,4	-	2,9	1,3	16,7	14,2	
2 HENKEÄ - PERSONER	2758,0	680,0	162,9	2,0	-	3,9	0,5	6,8	2,8	29,7	25,8	
3 HENKEÄ - PERSONER	586,0	135,0	34,2	3,0	0,2	11,4	6,4	19,3	9,3	35,1	33,0	
4 HENKEÄ - PERSONER	217,0	59,0	13,3	4,0	0,3	16,2	9,2	19,3	11,9	40,3	38,1	
5 HENKEÄ - PERSONER	92,0	22,0	5,5	5,0	0,6	24,4	..	24,7	..	54,2	..	
6+ HENKEÄ - PERSONER	74,0	16,0	4,2	6,7	0,6	18,7	..	19,9	..	45,9	..	

9. KOTITALOUKSIEN LUKUMÄÄRÄ, KOKO JA TULOTASO SOSIOEKONOMISEN ASEMAN JA AMMATISSA TOIMIVIEN JÄSENTEN LUKUMÄÄRÄN MUKAAN
HUSHÄLLENS ANTAL, STORLEK OCH INKOMSTNIVÅ ENLIGT SOCIOEKONOMISK STÄLLNING OCH ANTAL YRKESVERKSAMMA MEDLEMMAR
NUMBER, SIZE AND INCOME LEVEL OF HOUSEHOLDS BY SOCIO-ECONOMIC GROUP AND NUMBER OF ECONOMICALLY ACTIVE MEMBERS

SOSIOEKONOMINEN ASEMA JA AMMATISSA TOIMIVIEN LUKUMÄÄRÄ SOCIOEKONOMISK STÄLLNING OCH ANTAL YRKESVERKSAMMA SOCIO-ECONOMIC GROUP AND NUMBER OF ECONOMICALLY ACTIVE	KOTITALOUKSIJA HUSHÄLL - HOUSEHOLDS			HENKI- LÖITÄ KESKI- MÄÄRIN PERSU- NER I MEDEL- TAL PERSONS ON AVERAGE	AMMA- TISSA TOIM. KESKI- MÄÄRIN YRKES- SAMMA I ME- DELTA ECONO- MICALLY ACTIVE ON AVERAGE	TULOTASO - INKOMSTNIVÅ - INCOME LEVEL, 1000 MK		TUOTANNONTEKIJÄ- TULOT FAKTORINKOMST FACTOR INCOME		KÄYTETTÄVISSÄ OLEVAT TULOT DISPONIBEL INKOMST AVAILABLE INCOME	
	POSTI- TIE- DUSTE- LUSSA I POST- ENKÄ- TEN IN POSTAL SURVEY	HAAS- TAT- TE- LUSSA I TER- VJUN IN INTER- VIEW	PERUS- JOUKOS- SA I POPUL- ATION, 1000			KESKI- ARVO MEDEL- TAL MEAN	MEDI- AANI MEDIAN	KESKI- ARVO MEDEL- TAL MEAN	MEDI- AANI MEDIAN	KESKI- ARVO MEDEL- TAL MEAN	MEDI- AANI MEDIAN
KAIKKI KOTITALOUDET - SAMTLIGA HUSHÄLL	30097,0	7130,0	1775,6	2,6	1,2	42,1	37,0	43,8	38,5	42,0	38,7
EI AMMATISSA TOIMIVIA INGA YRKESVERKSAMMA	8086,0	1782,0	469,8	1,6	-	2,5	0,2	4,5	1,9	22,3	18,4
1 AMMATISSA TOIMIVA - YRKESVERKSAM	10114,0	2333,0	595,1	2,3	1,0	38,1	33,4	39,6	34,7	36,5	33,2
2 AMMATISSA TOIMIVAA - YRKESVERKSAMMA	10300,0	2563,0	613,1	3,4	2,0	69,1	64,4	70,9	65,9	57,3	53,9
3+ AMMATISSA TOIMIVAA - YRKESVERKSAMMA	1597,0	452,0	97,6	4,6	3,3	87,0	79,4	89,2	80,7	74,7	67,6
1. YRITTÄJÄT - FÖRETAGARE	3188,0	898,0	190,2	3,7	2,0	55,0	41,8	57,6	44,0	51,4	43,9
1 AMMATISSA TOIMIVA - YRKESVERKSAM	880,0	241,0	52,7	2,6	1,0	36,3	23,6	38,4	25,7	37,3	30,6
2 AMMATISSA TOIMIVAA - YRKESVERKSAMMA	1712,0	465,0	100,6	3,8	2,0	56,5	42,4	59,4	44,3	51,5	44,9
3+ AMMATISSA TOIMIVAA - YRKESVERKSAMMA	596,0	192,0	36,9	4,9	3,4	77,6	62,2	80,3	64,6	71,2	60,2
11. MAATALOUSYRITTÄJÄT JORDBRUKSFÖRETAGARE	2224,0	620,0	131,7	3,9	2,1	48,4	38,5	50,6	40,1	49,8	42,6
1 AMMATISSA TOIMIVA - YRKESVERKSAM	477,0	123,0	27,9	2,4	1,0	23,8	17,6	25,3	19,3	31,1	26,4
2 AMMATISSA TOIMIVAA - YRKESVERKSAMMA	1239,0	339,0	72,4	3,9	2,0	47,7	37,8	50,0	38,8	48,5	41,3
3+ AMMATISSA TOIMIVAA - YRKESVERKSAMMA	510,0	158,0	31,3	4,9	3,4	72,0	58,3	74,4	60,4	69,3	58,2
12. MUUT YRITTÄJÄT - ÖVRIGA FÖRETAGARE	962,0	278,0	58,6	3,3	1,7	69,8	53,8	73,5	56,8	55,1	46,4
1 AMMATISSA TOIMIVA - YRKESVERKSAM	403,0	118,0	24,7	2,7	1,0	50,3	33,0	53,2	35,6	44,3	33,5
2 AMMATISSA TOIMIVAA - YRKESVERKSAMMA	473,0	126,0	28,2	3,6	2,0	79,0	70,0	83,4	72,3	59,2	54,3
3+ AMMATISSA TOIMIVAA - YRKESVERKSAMMA	86,0	34,0	5,6	4,5	3,3	108,7	81,7	113,4	86,2	82,0	69,1
2. PALKANSAAJAT - LÖNTAGARE	18475,0	4350,0	1094,3	2,9	1,6	57,0	51,1	58,5	52,5	48,7	46,2
1 AMMATISSA TOIMIVA - YRKESVERKSAM	8940,0	2005,0	524,3	2,3	1,0	38,7	34,3	40,0	35,6	36,0	33,2
2 AMMATISSA TOIMIVAA - YRKESVERKSAMMA	8547,0	2089,0	510,1	3,4	2,0	71,7	66,8	73,3	68,5	58,4	55,1
3+ AMMATISSA TOIMIVAA - YRKESVERKSAMMA	988,0	256,0	59,8	4,4	3,2	93,1	86,2	94,9	87,1	76,8	71,8
21. YLEMÄN KAND. ASTEEN KOULUTUKSEN SAANEET TOIMIHENKILÖT TJÄNSTEMÄN HED UTBILDNING PÅ HÖGRE KANDIDATNIVÅ	906,0	237,0	55,5	3,1	1,6	104,4	95,0	107,5	97,6	72,9	70,3
1 AMMATISSA TOIMIVA - YRKESVERKSAM	398,0	106,0	24,5	2,7	1,0	83,4	76,8	86,5	78,2	57,8	54,8
2 AMMATISSA TOIMIVAA - YRKESVERKSAMMA	495,0	128,0	30,2	3,5	2,0	120,1	115,3	123,4	116,8	84,5	81,2
3+ AMMATISSA TOIMIVAA - YRKESVERKSAMMA	13,0	3,0	0,8	4,2	3,1
22. AMMATILISEN KOULUTUKSEN SAANEET JA VASTAAVAT TOIMIHENKILÖT YRKESUTBILDADDE TJÄNSTEMÄN OCH MOTSVARANDE	5197,0	1178,0	307,2	2,8	1,6	66,0	60,2	67,8	62,7	53,0	50,4
1 AMMATISSA TOIMIVA - YRKESVERKSAM	2474,0	517,0	144,3	2,2	1,0	45,6	39,2	47,2	40,5	38,7	34,6
2 AMMATISSA TOIMIVAA - YRKESVERKSAMMA	2540,0	614,0	151,8	3,4	2,0	82,3	78,0	84,2	79,3	64,2	61,9
3+ AMMATISSA TOIMIVAA - YRKESVERKSAMMA	183,0	47,0	11,1	4,3	3,1	107,0	103,5	110,4	107,3	84,3	83,7
23. MUUT TOIMIHENKILÖT ÖVRIGA TJÄNSTEMÄN	2552,0	562,0	150,6	2,6	1,5	48,6	42,6	50,2	44,5	43,6	41,2
1 AMMATISSA TOIMIVA - YRKESVERKSAM	1470,0	304,0	86,0	2,0	1,0	32,8	31,8	34,2	33,0	32,7	31,4
2 AMMATISSA TOIMIVAA - YRKESVERKSAMMA	945,0	226,0	56,4	3,2	2,0	66,7	68,0	68,6	70,9	56,0	55,8
3+ AMMATISSA TOIMIVAA - YRKESVERKSAMMA	137,0	32,0	8,2	4,1	3,2	90,1	84,0	91,9	90,0	73,3	70,9
24. MAA- JA METSÄTALOUSYÖNTEKIJÄT JGRÖ- OCH SKOGSBRUKSARBETARE	370,0	76,0	20,7	3,2	1,5	35,2	31,1	36,0	31,8	36,9	34,0
1 AMMATISSA TOIMIVA - YRKESVERKSAM	214,0	42,0	11,9	2,6	1,0	22,7	23,6	23,3	23,8	27,3	26,9
2 AMMATISSA TOIMIVAA - YRKESVERKSAMMA	126,0	30,0	7,2	3,8	2,0	50,3	43,1	51,1	43,3	48,4	46,0
3+ AMMATISSA TOIMIVAA - YRKESVERKSAMMA	30,0	4,0	1,6	4,9	3,0	60,6	..	61,5	..	56,2	..
25. TEOLLISUUDEN JA RAKENNUSTOIMINNAN TYÖNTEKIJÄT - ARBETARE INOM INDUSTRI OCH BYGGNADSVÄRSAMHET	6009,0	1536,0	358,2	3,0	1,6	52,0	49,6	53,1	51,0	44,7	45,7
1 AMMATISSA TOIMIVA - YRKESVERKSAM	2688,0	665,0	158,6	2,4	1,0	34,5	33,8	35,5	34,6	34,8	33,3
2 AMMATISSA TOIMIVAA - YRKESVERKSAMMA	2901,0	743,0	173,5	3,4	2,0	62,2	62,2	63,5	63,5	53,3	52,2
3+ AMMATISSA TOIMIVAA - YRKESVERKSAMMA	420,0	128,0	26,2	4,4	3,2	89,9	84,7	91,3	85,6	75,4	69,4
26. PALVELUALOJEN TYÖNTEKIJÄT ARBETARE INOM SERVICEBRANCHER	3441,0	761,0	202,0	2,8	1,6	47,9	43,6	49,1	44,6	43,9	42,3
1 AMMATISSA TOIMIVA - YRKESVERKSAM	1696,0	371,0	99,0	2,2	1,0	31,1	30,0	32,3	30,9	32,6	30,9
2 AMMATISSA TOIMIVAA - YRKESVERKSAMMA	1540,0	348,0	91,0	3,3	2,0	60,6	58,7	61,8	59,6	51,9	49,7
3+ AMMATISSA TOIMIVAA - YRKESVERKSAMMA	205,0	42,0	12,0	4,4	3,2	89,6	78,7	90,7	79,3	76,6	69,3
3. AMMATISSA TOIMIMATTOMAT ICKE YRKESVERKSAMMA	8634,0	1882,0	491,1	1,6	0,1	3,7	0,2	5,7	2,1	23,6	19,2
EI AMMATISSA TOIMIVIA INGA YRKESVERKSAMMA	8086,0	1782,0	469,8	1,6	-	2,5	0,2	4,5	1,9	22,3	18,4
1 AMMATISSA TOIMIVA - YRKESVERKSAM	294,0	87,0	18,1	3,1	1,0	26,8	21,6	29,8	22,8	49,5	40,1
2 AMMATISSA TOIMIVAA - YRKESVERKSAMMA	41,0	9,0	2,3	4,3	2,0	52,7	..	54,6	..	60,0	..
3+ AMMATISSA TOIMIVAA - YRKESVERKSAMMA	13,0	4,0	0,8	5,5	3,3

10. KOTITALOUKSIEN LUKUMÄÄRÄ, KOKO JA TULOTASO SOSIOEKONOMISEN PÄÄRYHMÄN, KUNTAMUODON JA SUURALUEEN MUKAAN
HUSHÄLLENS ANTAL, STORLEK OCH INKOMSTNIVÅ ENLIGT SOCIOEKONOMISK HUVUDGRUPP, KOMMUNTYP OCH STOROMRÅDE
NUMBER, SIZE AND INCOME LEVEL OF HOUSEHOLDS BY SOCIO-ECONOMIC MAIN GROUP, TYPE OF MUNICIPALITY AND REGION

SOSIOEKONOMINEN PÄÄRYHMÄ, KUNTAMUOTO JA SUURALUE SOCIOEKONOMISK HUVUDGRUPP, KOMMUNTYP OCH STOROMRÅDE SOCIO-ECONOMIC MAIN GROUP, TYPE OF MUNICIPALITY AND REGION	KOTITALOUKSLIA HUSHÄLL - HOUSEHOLDS			HENKI- LOITA KESKI- MÄÄRIN PERSON- NER I MEDEL- TAL PERSONS ON AVERAGE	AMMA- TISSA TOIM. KESKI- MÄÄRIN YRKES- VERK- SAMMA I ME- DELTA ECONO- MICALLY ACTIVE ON AVERAGE	TULOTASO - INKOMSTNIVÅ - INCOME LEVEL, 1000 MK		ANSIOTULOT FÖRVARVSINKOMST PRIMARY INCOME		TUOTANNONTEKIJÄ- TULOT FAKTORINKOMST FACTOR INCOME		KÄYTETTÄVISSÄ OLEVAT TULOT DISPONIBEL INKOMST AVAILABLE INCOME	
	POSTI- TIE- DUSTE- LUSSA I IN- TER- VIEW SURVEY	HAAS- TAT- TE- LUSSA I IN- TER- VIEW	PERUS- JOUKOS- SA I POPU- LATION, 1000			KESKI- MÄÄRIN PERSON- NER I MEDEL- TAL PERSONS ON AVERAGE	KESKI- ARVO MEDEL- TAL MEAN	MEDI- AANI MEDIAN	KESKI- ARVO MEDEL- TAL MEAN	MEDI- AANI MEDIAN	KESKI- ARVO MEDEL- TAL MEAN	MEDI- AANI MEDIAN	KESKI- ARVO MEDEL- TAL MEAN
KAIKKI KOTITALOUDET - SAMTLIGA HUSHÄLL	30097,0	7130,0	1775,6	2,6	1,2	42,1	37,0	43,8	38,5	42,0	38,7		
KAUPUNGIT - STÄDER	18626,0	4662,0	1124,3	2,5	1,2	44,2	39,0	46,3	40,6	43,3	39,8		
HELSINKI - HELSINGFORS	3540,0	845,0	223,6	2,1	1,1	45,0	34,3	47,3	36,3	43,3	37,5		
MJU ETELÄ-SUOMI - ÖVR. SÖDRA FINLAND	9856,0	2493,0	593,5	2,5	1,2	45,2	40,5	47,2	41,8	43,9	40,4		
VÄLI-SUOMI - MELLERSTA FINLAND	3672,0	915,0	213,5	2,7	1,2	40,9	37,2	42,9	38,8	41,5	39,1		
POHJOIS-SUOMI - NORRA FINLAND	1558,0	409,0	93,7	2,7	1,2	43,9	42,9	46,0	44,5	44,2	41,1		
MUUT KUNNAT - ÖVRIGA KOMMUNER	11471,0	2468,0	651,2	2,9	1,3	38,3	33,2	39,6	34,6	39,8	36,3		
ETELÄ-SUOMI - SÖDRA FINLAND	5440,0	1103,0	301,7	2,7	1,2	39,8	34,1	41,2	35,5	39,9	35,6		
VÄLI-SUOMI - MELLERSTA FINLAND	4189,0	974,0	245,0	3,0	1,3	35,9	32,1	37,2	33,5	39,0	35,9		
POHJOIS-SUOMI - NORRA FINLAND	1842,0	391,0	104,5	3,3	1,3	39,6	34,4	40,4	35,3	41,1	39,0		
1. YRITTÄJÄT - FÖRETAGARE	3188,0	898,0	190,2	3,7	2,0	55,0	41,8	57,6	44,0	51,4	43,9		
KAUPUNGIT - STÄDER	828,0	269,0	52,5	3,3	1,8	65,7	50,4	69,7	55,2	57,0	47,7		
HELSINKI - HELSINGFORS	72,0	25,0	4,9	2,6	1,6	72,2	..	77,9	..	54,9	..		
MJU ETELÄ-SUOMI - ÖVR. SÖDRA FINLAND	448,0	135,0	28,0	3,2	1,8	69,3	50,2	72,8	56,3	58,0	45,5		
VÄLI-SUOMI - MELLERSTA FINLAND	238,0	79,0	14,9	3,5	1,9	55,7	47,8	60,0	54,4	51,8	48,6		
POHJOIS-SUOMI - NORRA FINLAND	70,0	30,0	4,6	3,8	2,0	68,8	49,8	74,1	51,7	70,2	50,7		
MUUT KUNNAT - ÖVRIGA KOMMUNER	2360,0	629,0	137,8	3,8	2,1	50,9	39,4	53,0	41,0	49,3	42,1		
ETELÄ-SUOMI - SÖDRA FINLAND	1006,0	245,0	55,6	3,5	2,0	52,4	39,7	54,9	41,5	47,7	40,2		
VÄLI-SUOMI - MELLERSTA FINLAND	1030,0	287,0	62,8	3,9	2,1	49,8	38,5	51,8	40,1	49,5	43,5		
POHJOIS-SUOMI - NORRA FINLAND	324,0	97,0	19,3	4,4	2,0	50,2	40,3	51,8	40,5	52,9	44,6		
2. PALKANSAAJAT - LÖNTAGARE	18475,0	4350,0	1094,3	2,9	1,6	57,0	51,1	58,5	52,5	48,7	46,2		
KAUPUNGIT - STÄDER	12754,0	3185,0	770,4	2,8	1,6	58,6	52,2	60,4	54,0	49,4	47,1		
HELSINKI - HELSINGFORS	2413,0	570,0	152,1	2,3	1,5	61,7	50,1	63,6	52,6	49,4	45,5		
MJU ETELÄ-SUOMI - ÖVR. SÖDRA FINLAND	6818,0	1758,0	413,1	2,8	1,6	59,1	52,6	60,9	54,3	50,4	47,5		
VÄLI-SUOMI - MELLERSTA FINLAND	2421,0	585,0	139,6	3,0	1,6	55,0	52,5	58,4	54,3	47,4	47,6		
POHJOIS-SUOMI - NORRA FINLAND	1102,0	272,0	65,6	3,0	1,6	56,0	52,0	57,9	54,0	47,9	45,4		
MUUT KUNNAT - ÖVRIGA KOMMUNER	5721,0	1165,0	323,8	3,2	1,6	53,2	48,4	54,1	48,9	46,9	44,9		
ETELÄ-SUOMI - SÖDRA FINLAND	2826,0	556,0	158,3	3,1	1,6	55,8	49,2	56,8	50,1	48,4	45,6		
VÄLI-SUOMI - MELLERSTA FINLAND	1907,0	409,0	109,6	3,2	1,6	49,3	46,2	50,2	47,8	44,7	43,9		
POHJOIS-SUOMI - NORRA FINLAND	988,0	200,0	55,9	3,5	1,6	53,6	46,8	54,3	47,9	47,1	43,6		
3. AMMATISSA TOIMIMATTOMAT ICKE YRKESVERKSAMMA	8434,0	1882,0	491,1	1,6	0,1	3,7	0,2	5,7	2,1	23,6	19,2		
KAUPUNGIT - STÄDER	5044,0	1208,0	301,5	1,6	0,1	3,7	0,1	6,3	2,4	25,4	19,7		
HELSINKI - HELSINGFORS	1055,0	250,0	66,6	1,4	0,1	4,6	-	7,6	3,1	28,6	20,6		
MJU ETELÄ-SUOMI - ÖVR. SÖDRA FINLAND	2590,0	600,0	152,5	1,6	-	3,1	0,1	5,6	2,2	23,7	19,2		
VÄLI-SUOMI - MELLERSTA FINLAND	1013,0	251,0	59,0	1,7	0,1	3,8	0,1	6,4	2,2	25,0	19,0		
POHJOIS-SUOMI - NORRA FINLAND	386,0	107,0	23,5	1,8	0,1	5,1	0,5	7,0	2,6	28,7	22,6		
MUUT KUNNAT - ÖVRIGA KOMMUNER	3390,0	674,0	189,6	1,8	-	3,7	0,4	4,8	1,4	20,7	18,2		
ETELÄ-SUOMI - SÖDRA FINLAND	1608,0	302,0	87,7	1,6	-	3,0	0,3	4,3	1,2	19,8	17,2		
VÄLI-SUOMI - MELLERSTA FINLAND	1252,0	278,0	72,6	1,8	-	3,7	0,6	4,9	1,6	21,4	19,7		
POHJOIS-SUOMI - NORRA FINLAND	530,0	94,0	29,3	2,1	0,1	5,7	0,9	6,4	1,6	21,7	21,5		

11. KOTITALOUKSIEN LUKUMÄÄRÄ, KOKO JA TULOTASO SOSIOEKONOMISEN PÄÄRYHMÄN MUKAAN LÄÄNEITTÄIN
HUSHÄLLENS ANTAL, STORLEK OCH INKOMSTNIVÅ ENLIGT SOCIOEKONOMISK HUVUOGRUPP OCH LÄNSVIS
NUMBER, SIZE AND INCOME LEVEL OF HOUSEHOLDS BY SOCIO-ECONOMIC MAIN GROUP AND BY PROVINCE

SOCIOEKONOMINEN PÄÄRYHMÄ JA LÄÄNI SOCIOEKONOMISK HUVUOGRUPP OCH LÄN SOCIO-ECONOMIC MAIN GROUP AND PROVINCE	KOTITALOUKSIDA HUSHÄLL - HOUSEHOLDS		HENKI- LÖITÄ KESKI- MÄÄRIN PERSON- NER I MEDEL- TAL PERSONS ON AVERAGE	AMMA- TISSA KESKI- MÄÄRIN YRKES- VERK- SAMMA. I ME- DELTAL ECONO- MICALLY ACTIVE ON AVERAGE	TULOTASO - INKOMSTNIVÅ - INCOME LEVEL, 1000 MK		ANSIOTULOT FÖRVARVSINKOMST PRIMARY INCOME		TUOTANNONTEKIJÄ- TULOT FAKTURINKOMST FACTOR INCOME		KÄYTETTÄVISSÄ OLEVAT TULOT DISPONIBEL INKOMST AVAILABLE INCOME	
	POSTI- TIE- DUSTE- LUSSA I POST- ENKÄ- TEN IN PUSTAL SURVEY	HAAS- TAT- YE- LUSSA I TER- VJUN IN INTER- VIEW			PERUS- JOUKOS- SA I POPU- LATION, 1000	KESKI- MÄÄRIN PERSON- NER I MEDEL- TAL PERSONS ON AVERAGE	KESKI- ARVO MEDEL- TAL MEAN	MEDI- AANI MEDIAN MEDIAN	KESKI- ARVO MEDEL- TAL MEAN	MEDI- AANI MEDIAN MEDIAN	KESKI- ARVO MEDEL- TAL MEAN	MEDI- AANI MEDIAN MEDIAN
KAIKKI KOTITALOUDET - SAMTLIGA HUSHÄLL	30097,0	7130,0	1775,6	2,6	1,2	42,1	37,0	43,8	38,5	42,0	38,7	
UUDENMAAN - NYLANDS	7207,0	1770,0	456,6	2,4	1,2	48,7	40,8	50,8	42,6	45,2	41,2	
TURUN JA PORIN - ÅBO OCH BJÖRNEBORGS	4770,0	1070,0	271,3	2,5	1,2	39,8	35,1	41,7	36,6	40,7	35,9	
AHVENANMAA - ÅLAND	146,0	35,0	8,9	2,5	1,2	51,8	46,8	54,0	49,8	49,8	40,6	
HÄMEEN - TAVASTEHUS	4518,0	1076,0	256,3	2,5	1,1	39,4	34,4	41,1	35,7	39,9	35,9	
KYMEN - KYMMENE	2195,0	490,0	125,8	2,7	1,2	42,4	38,8	43,9	40,3	43,0	40,9	
MIKKELIN - S:t MICHELS	1281,0	294,0	73,9	2,8	1,2	38,0	34,4	39,7	35,9	40,6	38,9	
POHJOIS-KARJALAN - NORRA KARELENS	1065,0	262,0	64,7	2,8	1,2	34,2	30,4	35,4	30,7	37,1	36,3	
KUOPION - KUOPIO	1519,0	394,0	88,8	2,8	1,2	37,8	31,9	39,4	33,6	40,1	37,0	
KESKI-SUOMEN - MELLERSTA FINLANDS	1481,0	346,0	85,3	2,8	1,2	38,5	35,5	40,1	37,1	39,4	36,3	
VAASAN - VASA	2515,0	593,0	145,8	2,9	1,3	40,2	36,3	41,9	37,7	41,8	38,7	
OULUN - ULEÅBORGS	2318,0	554,0	134,9	3,0	1,2	41,0	38,2	42,5	39,3	42,5	40,4	
LAPIN - LAPPLANDS	1082,0	246,0	63,3	3,0	1,2	43,0	39,8	44,2	41,4	42,7	40,1	
1. YRITTÄJÄT - FÖRETAGARE	3188,0	898,0	190,2	3,7	2,0	59,0	41,8	57,6	44,0	51,4	43,9	
UUDENMAAN - NYLANDS	314,0	95,0	20,9	3,1	1,8	67,2	44,5	70,3	54,5	49,7	39,5	
TURUN JA PORIN - ÅBO OCH BJÖRNEBORGS	592,0	158,0	32,6	3,4	1,9	55,7	40,1	58,7	42,2	51,4	40,2	
AHVENANMAA - ÅLAND	21,0	9,0	1,4	3,0	1,9	55,0	..	60,5	..	49,2	..	
HÄMEEN - TAVASTEHUS	307,0	91,0	21,2	3,3	1,9	52,7	39,7	55,2	43,1	47,8	41,8	
KYMEN - KYMMENE	212,0	52,0	12,5	3,9	2,1	64,3	46,9	67,2	50,6	60,2	51,2	
MIKKELIN - S:t MICHELS	195,0	58,0	12,1	3,8	2,0	49,4	35,1	52,7	37,8	51,5	42,8	
POHJOIS-KARJALAN - NORRA KARELENS	161,0	45,0	10,6	3,9	2,1	46,2	43,7	47,8	44,5	45,4	45,6	
KUOPION - KUOPIO	210,0	75,0	13,3	4,0	2,1	56,5	36,5	59,6	38,4	57,2	45,2	
KESKI-SUOMEN - MELLERSTA FINLANDS	190,0	56,0	11,4	3,8	2,0	48,2	36,8	50,6	37,1	46,4	34,9	
VAASAN - VASA	512,0	132,0	30,3	3,8	2,1	51,8	46,4	53,8	48,4	49,1	44,2	
OULUN - ULEÅBORGS	291,0	102,0	18,0	4,4	2,1	56,0	42,6	58,3	44,6	58,6	45,7	
LAPIN - LAPPLANDS	103,0	25,0	6,0	3,9	1,9	47,1	..	49,7	..	49,3	..	
2. PALKANSAAJAT - LÖNTAGARE	18475,0	4350,0	1094,3	2,9	1,6	57,0	51,1	58,5	52,5	48,7	46,2	
UUDENMAAN - NYLANDS	5088,0	1242,0	322,0	2,6	1,6	63,2	56,5	65,0	58,7	51,5	48,8	
TURUN JA PORIN - ÅBO OCH BJÖRNEBORGS	2749,0	628,0	159,4	2,9	1,6	54,9	48,6	56,6	50,3	48,0	45,6	
AHVENANMAA - ÅLAND	85,0	19,0	5,1	2,8	1,6	73,1	..	74,5	..	63,6	..	
HÄMEEN - TAVASTEHUS	2769,0	694,0	158,9	2,8	1,6	59,0	47,9	56,5	49,5	47,5	44,0	
KYMEN - KYMMENE	1368,0	301,0	78,1	3,0	1,6	56,7	50,6	58,0	52,2	49,6	48,4	
MIKKELIN - S:t MICHELS	709,0	152,0	40,1	3,0	1,6	52,2	48,9	53,7	50,1	46,5	43,3	
POHJOIS-KARJALAN - NORRA KARELENS	567,0	134,0	33,1	3,1	1,6	50,4	45,0	51,3	45,4	44,4	43,9	
KUOPION - KUOPIO	819,0	204,0	47,6	3,0	1,6	52,4	51,0	53,7	51,2	45,9	45,7	
KESKI-SUOMEN - MELLERSTA FINLANDS	898,0	204,0	51,6	3,0	1,6	51,6	49,4	52,7	50,6	45,7	47,5	
VAASAN - VASA	1335,0	300,0	76,7	3,2	1,7	54,2	51,2	55,4	52,2	47,3	45,9	
OULUN - ULEÅBORGS	1379,0	319,0	80,1	3,2	1,6	54,0	50,1	55,5	52,0	47,3	43,8	
LAPIN - LAPPLANDS	711,0	153,0	41,4	3,2	1,6	56,6	52,0	57,6	53,0	48,0	45,9	
3. AMMATISSA TOIMIMATTOMAT ICKE YRKESVERKSAMMA	8434,0	1882,0	491,1	1,6	0,1	3,7	0,2	5,7	2,1	23,6	19,2	
UUDENMAAN - NYLANDS	1805,0	433,0	113,7	1,5	0,1	4,1	0,1	7,0	2,3	26,7	19,2	
TURUN JA PORIN - ÅBO OCH BJÖRNEBORGS	1429,0	284,0	79,3	1,6	-	3,0	0,2	4,9	2,2	21,7	18,4	
AHVENANMAA - ÅLAND	42,0	7,0	2,4	1,6	-	4,0	..	5,7	..	20,5	..	
HÄMEEN - TAVASTEHUS	1362,0	291,0	76,1	1,6	-	2,9	0,2	5,0	2,0	21,7	19,2	
KYMEN - KYMMENE	615,0	137,0	35,2	1,6	-	3,0	0,2	4,5	1,6	22,4	17,6	
MIKKELIN - S:t MICHELS	377,0	84,0	21,7	1,8	0,1	5,2	0,3	6,6	2,1	23,8	17,9	
POHJOIS-KARJALAN - NORRA KARELENS	337,0	83,0	21,0	1,9	-	2,7	0,6	3,9	1,4	21,3	20,3	
KUOPION - KUOPIO	490,0	115,0	27,9	1,8	0,1	4,0	0,4	5,5	1,8	22,1	18,1	
KESKI-SUOMEN - MELLERSTA FINLANDS	393,0	86,0	22,2	1,7	0,1	3,3	0,3	5,5	2,3	21,3	19,0	
VAASAN - VASA	668,0	161,0	38,8	1,6	0,1	3,4	0,2	6,1	2,0	25,2	19,2	
OULUN - ULEÅBORGS	648,0	133,0	36,8	1,9	0,1	5,2	0,8	6,4	2,6	24,1	20,3	
LAPIN - LAPPLANDS	268,0	68,0	15,9	2,1	0,1	6,1	0,4	7,2	1,5	26,4	23,9	

12. KOTITALOUKSIEN LUKUMÄÄRÄ, KOKO JA TULOTASO SOSIOEKONOMISEN PÄÄRYHMÄN JA PÄÄMIEHEN IÄN MUKAAN
HUSHÄLLENS ANTAL, STORLEK OCH INKOMSTNIVÅ ENLIGT SOCIOEKONOMISK HUVUDGRUPP OCH HUVUDMANNENS ÅLDER
NUMBER, SIZE AND INCOME LEVEL OF HOUSEHOLDS BY SOCIO-ECONOMIC MAIN GROUP AND AGE OF THE HEAD OF HOUSEHOLD

SOSIOEKONOMINEN PÄÄRYHMÄ JA PÄÄMIEHEN IÄN SOCIOEKONOMISK HUVUDGRUPP OCH HUVUDMANNENS ÅLDER SOCIO-ECONOMIC MAIN GROUP AND AGE OF THE HEAD OF HOUSEHOLD	KOTITALOUKSLIA HUSHÄLL - HOUSEHOLDS			HENKI- LÖITÄ KESKI- MÄÄRIN PERSON- NER I MEDEL- TAL PERSONS I ME- DELTA AVERAGE	AMMA- TISSA TOIM. KESKI- MÄÄRIN YRKES- VERK- SAMMA I ME- DELTA ECONO- MICALLY ACTIVE ON AVERAGE	TULOTASO - INKOMSTNIVÅ - INCOME LEVEL, 1000 MK		TUOTANNONTEKIJÄ- TULOT FAKTORINKOMST FACTOR INCOME		KÄYTETTÄVISSÄ OLEVAT TULOT DISPONIBEL INKOMST AVAILABLE INCOME	
	POSTI- TIE- DUSTE- LUSSA I IN- POST- ENKÄ- TEN IN POSTAL SURVEY	HAAS- TAT- TE- LUSSA I IN- VJUN IN INTER- VIEW	PERUS- JOUKOS- SA I POPU- LATION, 1000			ANSIOTULOT FÖRÄRVÄRSINKOMST PRIMARY INCOME	MEDI- AANI MEDIAN	KESKI- ARVO MEDEL- TAL MEAN	MEDI- AANI MEDIAN	KESKI- ARVO MEDEL- TAL MEAN	MEDI- AANI MEDIAN
KAIKKI KOTITALOUDET - SANTLIGA HUSHÄLL	30097,0	7130,0	1775,6	2,6	1,2	42,1	37,0	43,8	38,5	42,0	38,7
- 24	1859,0	480,0	111,7	2,1	1,2	31,8	28,1	32,3	28,9	32,6	28,1
25 - 44	12697,0	3055,0	753,6	3,2	1,5	56,0	52,0	57,4	53,6	48,8	47,3
45 - 64	9931,0	2347,0	584,2	2,7	1,4	47,4	38,9	49,6	41,1	45,1	40,6
65+	5610,0	1248,0	326,0	1,5	0,1	3,9	0,1	6,1	1,9	24,1	19,4
1. YRITTÄJÄT - FÖRETAGARE	3188,0	898,0	190,2	3,7	2,0	55,0	41,8	57,6	44,0	51,4	43,9
- 24	33,0	11,0	2,0	3,1	1,6	51,5	..	53,6	..	53,2	..
25 - 44	1153,0	326,0	68,7	4,1	1,8	58,6	46,4	61,0	49,3	52,7	48,0
45 - 64	1793,0	495,0	106,8	3,5	2,1	55,0	40,6	57,7	43,0	50,9	42,6
65+	209,0	66,0	12,6	2,8	2,0	35,8	21,0	39,7	23,8	48,3	35,4
2. PALKANSAAJAT - LÖNTAGARE	18475,0	4350,0	1094,3	2,9	1,6	57,0	51,1	58,5	52,5	48,7	46,2
- 24	1593,0	397,0	94,9	2,2	1,4	35,2	31,0	35,7	31,5	34,6	31,1
25 - 44	10982,0	2584,0	651,3	3,1	1,6	58,2	54,7	59,4	55,8	49,5	48,1
45 - 64	5828,0	1356,0	343,9	2,7	1,7	61,1	51,3	63,2	53,6	51,1	47,6
65+	72,0	13,0	4,2	1,8	1,2	42,4	..	45,1	..	38,0	..
3. AMMATISSA TOIMIMATTOMAT ICKE YRKESVERKSAMMA	8434,0	1882,0	491,1	1,6	0,1	3,7	0,2	5,7	2,1	23,6	19,2
- 24	233,0	72,0	14,8	1,7	-	7,0	5,5	7,8	5,8	17,0	12,9
25 - 44	562,0	145,0	33,6	2,5	0,1	8,9	6,7	10,1	7,2	26,8	22,4
45 - 64	2310,0	496,0	133,5	1,9	0,1	5,9	0,5	8,0	2,6	25,0	21,3
65+	5329,0	1169,0	309,2	1,5	-	2,0	0,1	4,2	1,6	22,9	18,8

13. KOTITALOUKSIEN LUKUMÄÄRÄ JA TULOTASO KOTITALouden KOON JA RAKENTEEN MUKAAN
HUSHÄLLENS ANTAL OCH INKOMSTNIVÅ ENLIGT HUSHÄLLETS STORLEK OCH SAMMANSÄTTNING
NUMBER AND INCOME LEVEL OF HOUSEHOLDS BY SIZE AND STRUCTURE OF HOUSEHOLD

KOTITALouden KOKO JA RAKENNE HUSHÄLLETS STORLEK OCH SAMMANSÄTTNING SIZE AND STRUCTURE OF HOUSEHOLD	KOTITALOUKSLIA HUSHÄLL - HOUSEHOLDS			HENKI- LÖITÄ KESKI- MÄÄRIN PERSON- NER I MEDEL- TAL PERSONS I ME- DELTA AVERAGE	AMMA- TISSA TOIM. KESKI- MÄÄRIN YRKES- VERK- SAMMA I ME- DELTA ECONO- MICALLY ACTIVE ON AVERAGE	TULOTASO - INKOMSTNIVÅ - INCOME LEVEL, 1000 MK		TUOTANNONTEKIJÄ- TULOT FAKTORINKOMST FACTOR INCOME		KÄYTETTÄVISSÄ OLEVAT TULOT DISPONIBEL INKOMST AVAILABLE INCOME	
	POSTI- TIE- DUSTE- LUSSA I IN- POST- ENKÄ- TEN IN POSTAL SURVEY	HAAS- TAT- TE- LUSSA I IN- VJUN IN INTER- VIEW	PERUS- JOUKOS- SA I POPU- LATION, 1000			ANSIOTULOT FÖRÄRVÄRSINKOMST PRIMARY INCOME	MEDI- AANI MEDIAN	KESKI- ARVO MEDEL- TAL MEAN	MEDI- AANI MEDIAN	KESKI- ARVO MEDEL- TAL MEAN	MEDI- AANI MEDIAN
KAIKKI KOTITALOUDET - SANTLIGA HUSHÄLL	30097,0	7130,0	1775,6	2,6	1,2	42,1	37,0	43,8	38,5	42,0	38,7
1 HENKILO - 1 PERSON	8484,0	1729,0	490,2	1,0	0,4	15,5	3,1	16,9	6,4	21,2	18,6
2 HENKEÄ - 2 PERSONER	7569,0	1862,0	448,4	2,0	1,0	33,6	27,8	35,6	29,6	38,8	35,7
2 AIKUISTA - 2 VUONNA	6904,0	1724,0	410,1	2,0	1,0	34,2	28,4	36,4	30,6	39,6	36,6
1 AIKUISET, 1 LAPSI - 1 VUONNA, 1 BARN	665,0	138,0	38,3	2,0	0,8	26,5	23,6	27,1	26,3	29,7	28,9
3 HENKEÄ - 3 PERSONER	5824,0	1476,0	347,7	3,0	1,6	35,1	31,9	36,9	33,5	40,3	47,7
2 AIKUISTA, 1 LAPSI - 2 VUONNA, 1 BARN	3606,0	907,0	215,7	3,0	1,6	58,1	56,2	59,7	57,2	50,0	48,2
1 AIKUISET, 2 LASTA - 1 VUONNA, 2 BARN	301,0	68,0	17,7	3,0	0,9	27,3	29,0	28,2	29,7	32,3	32,4
3 AIKUISTA - 3 VUONNA	1917,0	501,0	114,3	3,0	1,6	53,6	44,4	56,1	46,4	53,7	49,4
4 HENKEÄ - 4 PERSONER	5238,0	1254,0	310,0	4,0	1,8	65,9	61,5	67,7	63,4	57,0	54,2
2 AIKUISTA, 2 LASTA - 2 VUONNA, 2 BARN	3608,0	837,0	211,9	4,0	1,7	64,7	61,8	66,3	63,6	54,3	52,9
3 AIKUISTA, 1 LAPSI - 3 VUONNA, 1 BARN	899,0	221,0	53,5	4,0	2,0	67,8	61,4	70,0	62,7	60,5	56,1
MUUT - ÖVRIGA	731,0	196,0	44,6	4,0	2,2	69,0	60,3	71,4	60,7	65,5	61,0
5 HENKEÄ - 5 PERSONER	1911,0	510,0	114,7	5,0	2,0	69,6	60,1	71,4	61,3	62,7	57,0
2 AIKUISTA, 3 LASTA - 2 VUONNA, 3 BARN	939,0	257,0	56,8	5,0	1,6	65,1	54,8	66,7	56,6	56,9	51,0
3 AIKUISTA, 2 LASTA - 3 VUONNA, 2 BARN	487,0	127,0	29,0	5,0	2,0	67,7	59,9	69,5	60,3	63,4	58,4
4 AIKUISTA, 1 LAPSI - 4 VUONNA, 1 BARN	348,0	88,0	20,2	5,0	2,5	82,3	73,1	84,4	74,3	73,0	66,7
MUUT - ÖVRIGA	145,0	38,0	8,6	5,0	2,8	76,3	61,6	79,1	65,2	74,2	67,9
6+ HENKEÄ - 6+ PERSONER	1071,0	299,0	64,6	6,6	2,3	69,2	63,2	71,4	64,8	69,7	64,2
2 AIK.. 4+ LASTA - 2 VUONNA, 4+ BARN	294,0	92,0	18,4	6,5	1,5	60,8	58,1	63,7	59,4	59,1	55,7
3 AIK.. 3+ LASTA - 3 VUONNA, 3+ BARN	229,0	59,0	13,6	6,5	2,0	59,7	59,3	61,5	59,8	62,3	57,6
4 AIK.. 2+ LASTA - 4 VUONNA, 2+ BARN	296,0	88,0	18,2	6,4	2,5	74,3	65,2	76,6	66,9	76,4	69,8
MUUT - ÖVRIGA	252,0	60,0	14,5	6,9	3,2	82,2	74,2	83,9	77,7	81,6	81,4

14. KOTITALOUKSIEN LUKUMÄÄRÄ JA TULOTASO KOTITALOUDEN KOON JA PÄÄMIEHEN KOULUTUSTASON MUKAAN
HUSHÄLLENS ANTAL OCH INKOMSTNIVÅ ENLIGT HUSHÄLLETS STORLEK OCH HUVUDMANNENS UTBILDNINGSNIVÅ
NUMBER AND INCOME LEVEL OF HOUSEHOLDS BY SIZE OF HOUSEHOLD AND LEVEL OF EDUCATION OF THE HEAD OF HOUSEHOLD

KOTITALOUDEN KOKO JA PÄÄMIEHEN KOULUTUSTASO HUSHÄLLETS STORLEK OCH HUVUDMANNENS UTBILDNINGSNIVÅ SIZE OF HOUSEHOLD AND LEVEL OF EDUCATION OF THE HEAD OF HOUSEHOLD	KOTITALOUKSLA HUSHÄLL - HOUSEHOLDS		HENKI- LÖITÄ KESKI- MÄÄRIN PERSON- I MEDEL- TAL PERSONS ON AVERAGE	AMMA- TISSA TOIJA. KESKI- MÄÄRIN YRKES- SAMMA I ME- DELTA ECONO- MICALLY ACTIVE ON AVERAGE	TULOTASO - INKOMSTNIVÅ - INCOME LEVEL, 1000 MK		TUOTANNONTEKIJÄ- TULOT FAKTORINKOMST FACTOR INCOME		KÄYTETTÄVISSÄ OLEVAT TULOT DISPONIBEL INKOMST AVAILABLE INCOME		
	ANSIOTULOT FÖRÄRVSINKOMST PRIMARY INCOME	KESKI- ARVO MEDIAN MEAN	MEDI- AANI MEDIAN MEDIAN	KESKI- ARVO MEDEL- TAL MEAN	MEDI- AANI MEDIAN MEDIAN	KESKI- ARVO MEDEL- TAL MEAN	MEDI- AANI MEDIAN MEDIAN	KESKI- ARVO MEDEL- TAL MEAN	MEDI- AANI MEDIAN MEDIAN		
KAIKKI KOTITALOUDET - SAMTLIGA HUSHÄLL	30097,0	7130,0	1775,6	2,6	1,2	42,1	37,0	43,8	38,5	42,0	38,7
ENINT. PERUSASTE - HÖGST GRUNDSTADIET	18452,0	4405,0	1085,3	2,6	1,1	33,5	29,8	35,1	31,1	37,5	33,9
KESKIASTE - MELLANSTADIUM	8649,0	2055,0	512,7	2,7	1,4	49,2	44,7	51,0	45,9	45,5	42,6
KORKEA-ASTE - HÖGSTADIUM	2996,0	670,0	177,5	2,8	1,3	73,9	71,2	76,8	73,2	59,5	61,1
1 HENKILÖ - 1 PERSON	8484,0	1729,0	490,2	1,0	0,4	15,5	3,1	16,9	6,4	21,2	18,6
ENINT. PERUSASTE - HÖGST GRUNDSTADIET	5697,0	1129,0	326,2	1,0	0,3	9,8	0,3	11,1	2,3	18,3	15,9
KESKIASTE - MELLANSTADIUM	2056,0	459,0	121,5	1,0	0,7	23,9	25,9	25,5	26,5	24,4	23,4
KORKEA-ASTE - HÖGSTADIUM	731,0	141,0	42,4	1,0	0,7	35,3	38,0	37,2	38,8	33,9	32,3
2 HENKÄ - 2 PERSONER	7569,0	1862,0	448,4	2,0	1,0	33,6	27,8	35,6	29,6	38,8	35,7
ENINT. PERUSASTE - HÖGST GRUNDSTADIET	4915,0	1229,0	290,3	2,0	0,8	25,8	20,0	27,7	22,4	34,4	31,5
KESKIASTE - MELLANSTADIUM	1981,0	476,0	117,9	2,0	1,3	43,1	38,8	44,9	40,5	43,6	40,5
KORKEA-ASTE - HÖGSTADIUM	673,0	157,0	40,3	2,0	1,2	61,6	61,7	65,9	61,4	56,4	54,6
3 HENKÄ - 3 PERSONER	5824,0	1476,0	347,7	3,0	1,6	55,1	51,9	56,9	53,5	50,3	47,7
ENINT. PERUSASTE - HÖGST GRUNDSTADIET	3278,0	837,0	195,2	3,0	1,6	48,5	46,1	50,2	47,8	47,0	45,2
KESKIASTE - MELLANSTADIUM	1965,0	499,0	117,7	3,0	1,6	56,9	53,9	58,6	55,2	50,9	48,0
KORKEA-ASTE - HÖGSTADIUM	581,0	140,0	34,8	3,0	1,6	85,6	81,1	88,7	84,4	67,1	64,7
4 HENKÄ - 4 PERSONER	5238,0	1254,0	310,0	4,0	1,8	65,9	61,5	67,7	63,4	57,0	54,2
ENINT. PERUSASTE - HÖGST GRUNDSTADIET	2679,0	677,0	159,7	4,0	1,8	57,1	51,9	58,7	53,7	53,2	49,4
KESKIASTE - MELLANSTADIUM	1841,0	420,0	107,8	4,0	1,8	66,3	64,3	68,1	66,7	56,7	55,1
KORKEA-ASTE - HÖGSTADIUM	718,0	157,0	42,5	4,0	1,7	97,8	97,0	100,1	98,7	71,8	70,8
5 HENKÄ - 5 PERSONER	1911,0	510,0	114,7	5,0	2,0	69,6	60,1	71,4	61,3	62,7	57,0
ENINT. PERUSASTE - HÖGST GRUNDSTADIET	1113,0	312,0	67,5	5,0	2,1	61,1	54,8	62,8	57,2	58,7	53,8
KESKIASTE - MELLANSTADIUM	565,0	148,0	33,8	5,0	1,9	69,8	59,4	71,6	61,2	63,3	57,0
KORKEA-ASTE - HÖGSTADIUM	233,0	50,0	13,5	5,0	1,8	112,1	101,0	114,6	106,1	81,0	79,7
6+ HENKÄ - 6+ PERSONER	1071,0	299,0	64,6	6,6	2,3	69,2	63,2	71,4	64,8	69,7	64,2
ENINT. PERUSASTE - HÖGST GRUNDSTADIET	770,0	221,0	46,5	6,6	2,3	62,7	59,2	64,5	60,6	67,4	62,2
KESKIASTE - MELLANSTADIUM	241,0	53,0	14,0	6,6	2,1	74,5	66,7	77,6	69,4	71,0	62,2
KORKEA-ASTE - HÖGSTADIUM	60,0	25,0	4,1	6,4	1,9	124,5	..	128,1	..	91,3	..

15. KOTITALOUKSIEN TULOJEN RAKENNE SOSIOEKONOMISEN PÄÄRYHMÄN JA KOTITALOUDEN KOON MUKAAN. KÄYTETTÄVISSÄ OLEVAT TULOT = 100
SAMMANSÄTTNING AV HUSHÄLLENS INKOMSTER ENLIGT SOCIOEKONOMISK HUVUDGRUPP OCH HUSHÄLLETS STORLEK. DISPONIBEL INKOMST = 100
STRUCTURE OF INCOME OF HOUSEHOLDS BY SOCIO-ECONOMIC MAIN GROUP AND SIZE OF HOUSEHOLD. AVAILABLE INCOME = 100

SOSIOEKONOMINEN PÄÄRYHMÄ JA KOTITALOUDEN KOKO SOCIOEKONOMISK HUVUDGRUPP OCH HUSHÄLLETS STORLEK SOCIO-ECONOMIC MAIN GROUP AND SIZE OF HOUSEHOLD	KÄYTETTÄ- VISSÄ OLEVAT TULOT DISPONIBEL INKOMST AVAILABLE INCOME	TUOTANNONTEKIJÄTULOT FAKTORINKOMST FACTOR INCOME		TULONSIIRROT TRANSFERERINGAR CURRENT TRANSFERS			
		PALKAT LÖNER WAGES AND SALARIES	YRITTÄJÄ- TULOT FÖRETAGAR- INKOMST ENTREPRE- NEURIAL INCOME	OMAISUUS- TULOT KAPITAL- INKOMST PROPERTY INCOME	YHTEENSÄ SAMMANLAGT TOTAL	SAADUT ENHÄLLNA RECEIVED	MAKSETUT BETALDA PAID
KAIKKI KOTITALOUDET - SAMTLIGA HUSHÄLL	100,0	85,8	14,3	4,2	104,3	25,0	29,2
1 HENKILÖ - PERSON	100,0	68,5	4,7	6,7	79,8	45,7	25,2
2 HENKÄ - PERSONER	100,0	75,6	11,0	5,2	91,9	37,1	28,7
3 HENKÄ - PERSONER	100,0	96,3	13,2	3,6	113,1	17,2	30,3
4 HENKÄ - PERSONER	100,0	100,6	15,0	3,2	118,7	13,1	31,8
5 HENKÄ - PERSONER	100,0	86,6	24,5	2,9	114,0	16,2	30,2
6+ HENKÄ - PERSONER	100,0	64,3	35,0	3,0	102,5	21,2	23,5
1. YRITTÄJÄT - FÖRETAGARE	100,0	23,0	83,6	5,2	112,1	17,1	29,1
1 HENKILÖ - PERSON	100,0	8,7	97,2	10,3	116,9	21,7	38,5
2 HENKÄ - PERSONER	100,0	12,6	89,8	6,0	108,9	21,5	30,1
3 HENKÄ - PERSONER	100,0	25,1	82,7	6,1	114,0	16,9	30,8
4 HENKÄ - PERSONER	100,0	27,9	86,6	5,0	120,0	12,8	32,7
5 HENKÄ - PERSONER	100,0	24,1	84,8	4,4	112,6	15,8	28,3
6+ HENKÄ - PERSONER	100,0	24,1	73,6	3,7	101,5	19,8	21,1
2. PALKANSAAJAT - LÖNTAGARE	100,0	113,6	3,7	3,1	120,2	11,9	32,2
1 HENKILÖ - PERSON	100,0	123,0	1,3	4,3	128,5	6,8	35,5
2 HENKÄ - PERSONER	100,0	113,6	3,0	3,3	119,8	13,4	33,2
3 HENKÄ - PERSONER	100,0	112,5	3,7	3,2	119,3	11,9	31,3
4 HENKÄ - PERSONER	100,0	114,8	3,6	2,8	121,1	11,1	32,3
5 HENKÄ - PERSONER	100,0	110,3	5,7	2,5	118,4	13,4	31,8
6+ HENKÄ - PERSONER	100,0	97,4	7,6	2,5	107,8	18,6	26,4
3. AMMATISSA TOIMIMATTOMAT ICKE YRKESVERKSAMMA	100,0	10,9	4,8	8,0	24,4	91,7	15,0
1 HENKILÖ - PERSON	100,0	5,0	3,2	9,4	17,6	95,3	11,8
2 HENKÄ - PERSONER	100,0	8,1	4,9	9,6	22,8	96,1	17,9
3 HENKÄ - PERSONER	100,0	26,7	5,9	4,9	37,5	80,4	17,1
4 HENKÄ - PERSONER	100,0	31,5	8,7	6,9	47,2	69,1	15,5
5 HENKÄ - PERSONER	100,0	32,5	12,5	0,7	45,6	66,6	11,6
6+ HENKÄ - PERSONER	100,0	33,5	7,4	2,7	43,4	66,1	9,0

16. KOTITALOUKSIEN TULOJEN RAKENNE SOSIOEKONOMISEN ASEMAN MUKAAN. KÄYTETTÄVISSÄ OLEVAT TULOT = 100
SÄMMANSÄTTNING AV HUSHÄLLENS INKOMSTER ENLIGT SOCIOEKONOMISK STÄLLNING. DISPONIBEL INKOMST = 100
STRUCTURE OF INCOME OF HOUSEHOLDS BY SOCIO-ECONOMIC GROUP. AVAILABLE INCOME = 100

SOSIOEKONOMINEN ASEMA SOCIOEKONOMISK STÄLLNING SOCIO-ECONOMIC GROUP	KÄYTETTÄ- VISSÄ OLEVAT TULOT DISPONIBEL INKOMST AVAILABLE INCOME	TUOTANNONTEKIJÄTULOT FAKTORINKOMST FACTOR INCOME			YHTEENSÄ SAMMANLAGT TOTAL	TULONSIIRROT TRANSFERERINGAR CURRENT TRANSFERS	
		PALKAT LÖNER WAGES AND SALARIES	YRITTÄJÄ- TULOT FÖRETAGAR- INKOMST ENTREPRE- NEURIAL INCOME	OMAISUUS- TULOT KAPITAL- INKOMST PROPERTY INCOME		SAADUT ERHÅLLNA RECEIVED	MAKSETUT BETALDA PAID
KAIKKI KOTITALOUDET - SAMTLIGA HUSHÅLL	100,0	85,8	14,3	4,2	104,3	25,0	29,2
1. YRITTÄJÄT - FÖRETAGARE	100,0	23,0	83,6	5,2	112,1	17,1	29,1
11. MAATALOUSYRITTÄJÄT JORDBRUKSFÖRETAGARE	100,0	20,2	76,9	4,4	101,7	19,6	21,0
MAANVILJELIJÄT - JORDBRUKARE							
111. 2- 4.99 HA	100,0	24,8	50,2	3,7	78,6	36,3	14,5
112. 5- 9.99 HA	100,0	22,3	63,1	3,2	88,6	25,6	13,9
113. 10-19.99 HA	100,0	19,8	77,0	4,1	101,2	18,7	19,8
114. 20+ HA	100,0	18,6	91,7	5,3	116,0	12,9	28,7
115. MUUT MAATALOUSYRITTÄJÄT ÖVRIGA JORDBRUKSFÖRETAGARE	100,0	18,3	78,7	6,6	104,0	20,2	24,0
12. MUUT YRITTÄJÄT - ÖVRIGA FÖRETAGARE	100,0	28,8	97,2	6,8	133,4	12,1	45,4
YRITYKSEN KOKO - FÖRETAGETS STORLEK							
121. 1-4 HENKÄ - PERSONER	100,0	30,1	93,5	6,8	131,0	13,7	44,7
122. 5+ HENKÄ - PERSONER	100,0	22,2	116,0	7,2	145,5	4,1	49,4
2. PALKANSAAJAT - LÖNTAGARE	100,0	113,6	3,7	3,1	120,2	11,9	32,2
21. YLEMMÄN KAND. ASTEEN KOULUTUKSEN SAANEET TOIMIHENKILÖT TJÄNSTEMÄN MED UTBILDNING PÅ HÖGRE KANDIDATNIVÅ	100,0	137,4	5,8	4,4	147,4	6,1	53,4
22. AMMATILLISEN KOULUTUKSEN SAANEET JA VASTAAILVAAT TOIMIHENKILÖT - YRKES- UTBILDADE TJÄNSTEMÄN OCH MOTSVARANDE	100,0	121,8	2,8	3,4	128,0	8,8	36,9
23. MUUT TOIMIHENKILÖT ÖVRIGA TJÄNSTEMÄN	100,0	108,2	3,4	3,6	115,1	13,9	29,2
24. MAA- JA METSÄTALOUSTYÖNTEKIJÄT JORD- OCH SKOGSBRUKSARBETARE	100,0	81,8	13,7	2,0	97,4	22,7	20,1
25. TEOLLISUUDEN JA RAKENNUSTOIMINNAN TYÖNTEKIJÄT - ARBETARE INOM INDUSTRI OCH BYGGNADSVÄRSAMHET	100,0	107,4	3,9	2,6	113,7	13,6	27,5
251. TEOLLISUUS- JA RAKENNUSTYÖNTEKIJÄT, AMMATTIKOULUTUKSEN SAANEET INDUSTRI- OCH BYGGNADSVÄRSAMHET, YRKESUTBILDADE	100,0	111,0	3,1	2,2	116,2	12,3	28,7
252. TEOLLISUUS- JA RAKENNUSTYÖNTEKIJÄT, EI AMMATTIKOULUTUSTA INDUSTRI- OCH BYGGNADSVÄRSAMHET ICKE YRKESUTBILDADE	100,0	106,8	4,2	2,7	113,7	13,5	27,3
253. MUIDEN AMMATTIRYHMÄN TYÖNTEKIJÄT TEOLLISUudessa JA RAKENNUSTOIMIN- NASSA - ÖVRIGA YRKESGRUPPERS ARBE- TARE INOM INDUSTRI OCH BYGGNADSVÄRS- VERKSAMHET	100,0	104,9	3,9	2,6	111,3	15,1	26,6
26. PALVELUALOJEN TYÖNTEKIJÄT ARBETARE INOM SERVICEBRANCHER	100,0	105,9	3,1	2,7	111,6	14,6	26,4
261. KAUPPA, RAVITSEMIS- JA MAJOITUS- TOIMINTA - HANDEL, RESTAURANG- OCH HOTELLVERKSAMHET	100,0	104,9	1,8	3,1	109,7	15,6	25,5
262. KULJETUS JA TIETOLIENNE SAMFÄRDSSEL OCH KOMMUNIKATIONER	100,0	109,3	4,0	2,6	115,7	11,3	27,2
263. MUUT - ÖVRIGA	100,0	103,2	2,8	2,7	108,6	17,3	26,0
3. AMMATISSA TOIMIMATTOMAT ICKE YRKESVERKSAMMA	100,0	10,9	4,8	8,6	24,4	91,7	15,0
31. ANSIDELÄKKEENSAAJAT FÖRVÄRVPENSIONSTAGARE	100,0	9,3	3,8	9,5	22,8	99,4	21,3
32. KANSANELÄKKEEN TAI SOSIAALIVASTUS- TEN VARASSA ELÄVÄT - PERSONER SOM LEVER PÅ FOLKPENSION ELLER SOCIAL- BIDRAG	100,0	7,7	5,4	4,9	18,0	86,2	3,1
33. MUUT AMMATISSA TOIMIMATTOMAT ÖVRIGA ICKE YRKESVERKSAMMA	100,0	44,5	11,4	20,1	77,5	41,5	18,7

17. KOTITALOUKSIEN TULOJEN RAKENNE SOSIOEKONOMISEN PÄÄRYHMÄN, KUNTAMUODON JA SUURALUEEN MUKAAN. KÄYTETTÄVISSÄ OLEVAT TULOT = 100
SAMMANSÄTTNING AV HUSHÄLLENS INKOMSTER ENLIGT SOCIOEKONOMISK HUVUDGRUPP, KOMMUNTYP OCH STOROMRÅDE. DISPONIBEL INKOMST = 100
STRUCTURE OF INCOME OF HOUSEHOLDS BY SOCIO-ECONOMIC MAIN GROUP, TYPE OF MUNICIPALITY AND REGION. AVAILABLE INCOME = 100

SOCIOEKONOMINEN PÄÄRYHMÄ, KUNTAMUOTO JA SUURALUE SOCIOEKONOMISK HUVUDGRUPP, KOMMUNTYP OCH STOROMRÅDE SOCIO-ECONOMIC MAIN GROUP, TYPE OF MUNICIPALITY AND REGION	KÄYTETTÄ- VISSÄ OLEVAT TULOT DISPONIBEL INKOMST AVAILABLE INCOME	TUOTANNONTEKIJÄTULOT FAKTORINKOMST FACTOR INCOME			YHTEENSÄ SAMMANLAGT TOTAL	TULOISIIRROT TRANSFERERINGAR CURRENT TRANSFERS	
		PALKAT LÖNER WAGES AND SALARIES	YRITTÄJÄ- TULOT FÖRETAGAR- INKOMST ENTREPRE- NEURIAL INCOME	OMAISUUS- TULOT KAPITAL- INKOMST PROPERTY INCOME		SAADUT ERHÄLLNA RECEIVED	MAKSETUT BETALDA PAID
KAIKKI KOTITALOUDET - SANTLIGA HUSHÄLL	100,0	85,8	14,3	4,2	104,3	25,0	29,2
KAUPUNGIT - STÄDER	100,0	94,0	8,0	4,8	106,9	24,8	31,5
HELSINKI - HELSINGFORS	100,0	99,6	4,2	5,4	109,1	28,0	36,9
MUU ETELÄ-SUOMI - ÖVR. SÖDRA FINLAND	100,0	94,8	8,3	4,6	107,7	23,1	30,7
VÄLI-SUOMI - MELLERSTA FINLAND	100,0	88,2	10,4	4,8	103,3	25,9	29,2
POHJOIS-SUOMI - NORRA FINLAND	100,0	88,7	10,4	4,8	104,1	24,9	29,0
MUUT KUNNAT - ÖVRIGA KOMMUNER	100,0	70,2	26,1	3,1	99,5	25,4	24,7
ETELÄ-SUOMI - SÖDRA FINLAND	100,0	76,5	23,2	3,5	103,2	23,1	24,2
VÄLI-SUOMI - MELLERSTA FINLAND	100,0	61,4	30,5	3,2	95,2	27,9	23,0
POHJOIS-SUOMI - NORRA FINLAND	100,0	72,2	24,3	2,0	98,4	26,0	24,2
1. YRITTÄJÄT - FÖRETAGARE	100,0	23,0	83,6	5,2	112,1	17,1	29,1
KAUPUNGIT - STÄDER	100,0	26,5	88,0	7,2	122,3	14,9	37,0
HELSINKI - HELSINGFORS	100,0	35,0	94,0	10,3	141,9	14,9	56,7
MUU ETELÄ-SUOMI - ÖVR. SÖDRA FINLAND	100,0	27,1	91,8	6,0	125,4	12,7	37,9
VÄLI-SUOMI - MELLERSTA FINLAND	100,0	25,0	81,0	8,3	115,8	17,4	33,1
POHJOIS-SUOMI - NORRA FINLAND	100,0	19,9	80,2	7,5	105,6	20,0	25,7
MUUT KUNNAT - ÖVRIGA KOMMUNER	100,0	21,5	81,7	4,3	107,7	18,1	25,5
ETELÄ-SUOMI - SÖDRA FINLAND	100,0	22,4	87,5	5,2	115,1	15,3	30,2
VÄLI-SUOMI - MELLERSTA FINLAND	100,0	21,0	78,6	3,9	104,5	19,1	23,3
POHJOIS-SUOMI - NORRA FINLAND	100,0	20,6	75,8	3,0	97,9	22,4	20,1
2. PALKANSAAJAT - LÖNTAGARE	100,0	113,6	3,7	3,1	120,2	11,9	32,2
KAUPUNGIT - STÄDER	100,0	115,8	2,8	3,5	122,1	11,6	33,8
HELSINKI - HELSINGFORS	100,0	123,5	1,6	3,8	128,8	10,0	38,9
MUU ETELÄ-SUOMI - ÖVR. SÖDRA FINLAND	100,0	114,6	2,8	3,5	120,9	11,6	32,5
VÄLI-SUOMI - MELLERSTA FINLAND	100,0	112,7	3,6	3,1	119,1	13,0	32,3
POHJOIS-SUOMI - NORRA FINLAND	100,0	112,3	4,1	4,0	120,9	11,9	33,1
MUUT KUNNAT - ÖVRIGA KOMMUNER	100,0	107,9	5,7	2,0	115,5	12,8	28,4
ETELÄ-SUOMI - SÖDRA FINLAND	100,0	110,8	4,6	2,2	117,5	10,9	28,5
VÄLI-SUOMI - MELLERSTA FINLAND	100,0	104,2	6,6	1,9	112,3	15,2	27,7
POHJOIS-SUOMI - NORRA FINLAND	100,0	106,4	7,2	1,4	115,3	13,8	29,3
3. AMMATISSA TOIMIMATTOMAT ICKE YRKESVERKSAMMA	100,0	10,9	4,8	8,6	24,4	91,7	15,0
KAUPUNGIT - STÄDER	100,0	12,0	2,6	10,1	24,9	94,3	18,2
HELSINKI - HELSINGFORS	100,0	14,4	1,6	10,7	26,5	101,2	26,2
MUU ETELÄ-SUOMI - ÖVR. SÖDRA FINLAND	100,0	11,1	2,0	10,1	23,7	94,2	17,3
VÄLI-SUOMI - MELLERSTA FINLAND	100,0	11,2	3,8	10,7	25,7	88,4	13,3
POHJOIS-SUOMI - NORRA FINLAND	100,0	12,2	5,5	6,8	24,5	88,4	11,5
MUUT KUNNAT - ÖVRIGA KOMMUNER	100,0	8,8	9,0	5,6	23,4	86,5	8,8
ETELÄ-SUOMI - SÖDRA FINLAND	100,0	8,2	7,1	6,3	21,5	88,8	9,8
VÄLI-SUOMI - MELLERSTA FINLAND	100,0	7,4	9,7	5,9	23,0	85,8	7,5
POHJOIS-SUOMI - NORRA FINLAND	100,0	13,9	12,6	3,0	29,4	82,0	9,3

18. KOTITALOUKSIEN TULOJEN RAKENNE DESIILIRYHMITTÄIN. KÄYTETTÄVISSÄ OLEVAT TULOT = 100.
DESIILIRYHMÄT UN MUOOSTETTU KOTITALOUKSIEN TUOTANNONTEKIJÄTULOJEN MUKAAN
SAMMANSÄTTNING AV HUSHÄLLENS INKOMSTER I DECILGRUPPER ENLIGT HUSHÄLLENS FAKTORINKOMST. DISPONIBEL INKOMST = 100
STRUCTURE OF INCOME OF HOUSEHOLDS IN DECILE GROUPS ORDERED BY FACTOR INCOME OF HOUSEHOLDS. AVAILABLE INCOME = 100

DESIILIRYHMÄT DECILGRUPPER DECILE GROUPS	KÄYTETTÄ- VISSÄ OLEVAT TULOT DISPONIBEL INKOMST AVAILABLE INCOME	TUOTANNONTEKIJÄTULOT FAKTORINKOMST FACTOR INCOME			YHTEENSÄ SAMMANLAGT TOTAL	TULOISIIRROT TRANSFERERINGAR CURRENT TRANSFERS	
		PALKAT LÖNER WAGES AND SALARIES	YRITTÄJÄ- TULOT FÖRETAGAR- INKOMST ENTREPRE- NEURIAL INCOME	OMAISUUS- TULOT KAPITAL- INKOMST PROPERTY INCOME		SAADUT ERHÄLLNA RECEIVED	MAKSETUT BETALDA PAID
KAIKKI KOTITALOUDET - SANTLIGA HUSHÄLL	100,0	85,8	14,3	4,2	104,3	25,0	29,2
I	100,0	0,3	0,6	0,8	1,6	103,8	6,3
II	100,0	1,3	1,9	8,4	11,6	99,0	11,2
III	100,0	22,8	11,3	8,6	42,6	73,7	16,4
IV	100,0	67,9	12,8	4,6	85,3	34,0	19,2
V	100,0	81,8	12,9	3,7	98,6	24,6	23,2
VI	100,0	89,6	14,2	3,7	107,4	19,3	26,5
VII	100,0	96,2	15,4	3,4	115,0	12,6	27,5
VIII	100,0	102,2	12,5	3,7	118,6	10,9	29,3
IX	100,0	109,0	15,4	3,3	127,3	7,0	34,1
X	100,0	115,7	21,9	4,3	142,1	4,8	46,5

19. KOTITALOUKSIEN TULOJEN RAKENNE DESIILIRYHMITTÄIN. KÄYTETTÄVISSÄ OLEVAT TULOT = 100.
 DESIILIRYHMÄT ON MUODOSTETTU KOTITALOUKSIEN KÄYTETTÄVISSÄ OLEVIA TULOJEN MUKAAN
 SAMMANSÄTTNING AV HUSHÄLLENS INKOMSTER I DECIILGRUPPER ENLIGT HUSHÄLLENS DISPONIBLA INKOMST. DISPONIBEL INKOMST = 100
 STRUCTURE OF INCOME OF HOUSEHOLDS IN DECILE GROUPS ORDERED BY AVAILABLE INCOME OF HOUSEHOLDS. AVAILABLE INCOME = 100

DESIILIRYHMÄT DECIILGRUPPER DECILE GROUPS	KÄYTETTÄ- VISSÄ OLEVAT TULOT DISPONIBEL INKOMST AVAILABLE INCOME	TUOTANNONTEKIJÄTULOT FAKTORINKOMST FACTOR INCOME			YHTEENSÄ SAMMANLAGT TOTAL	TULONSIIRROT TRANSFERERINGAR CURRENT TRANSFERS	
		PALKAT LÖNER WAGES AND SALARIES	YRITTÄJÄ- TULGT FÖRETAGAR- INKOMST ENTREPRE- NEURIAL INCOME	OMAISUUS- TULOT KAPITAL- INKOMST PROPERTY INCOME		SAADUT ERHÄLLNA RECEIVED	MAKSETUT BETALDA PAID
KAIKKI KOTITALOUDET - SAMTLIGA HUSHÄLL	100,0	85,8	14,3	4,2	104,3	25,0	29,2
I	100,0	13,0	6,2	7,8	27,1	83,3	11,2
II	100,0	32,6	8,2	6,5	47,2	65,2	12,7
III	100,0	60,7	9,2	4,6	74,8	43,8	18,8
IV	100,0	75,4	11,3	4,2	90,9	33,6	24,5
V	100,0	74,6	11,8	4,2	90,5	32,3	22,8
VI	100,0	83,1	13,8	3,9	100,7	25,3	25,9
VII	100,0	90,6	13,4	3,2	107,0	19,8	26,7
VIII	100,0	97,8	13,0	4,1	114,8	16,1	30,7
IX	100,0	100,2	14,8	3,8	118,7	15,8	34,3
X	100,0	100,7	21,1	4,3	126,3	13,7	39,7

20. KOTITALOUKSIEN TULOJEN RAKENNE KOTITALouden KOON JA RAKENTEEN MUKAAN. KÄYTETTÄVISSÄ OLEVAT TULOT = 100
 SAMMANSÄTTNING AV HUSHÄLLENS INKOMSTER ENLIGT HUSHÄLLETS STORLEK OCH SAMMANSÄTTNING. DISPONIBEL INKOMST = 100
 STRUCTURE OF INCOME OF HOUSEHOLDS BY SIZE AND STRUCTURE OF HOUSEHOLD. AVAILABLE INCOME = 100

KOTITALouden KOKO JA RAKENNE HUSHÄLLETS STORLEK OCH SAMMAN- SÄTTNING SIZE AND STRUCTURE OF HOUSEHOLD	KÄYTETTÄ- VISSÄ OLEVAT TULOT DISPONIBEL INKOMST AVAILABLE INCOME	TUOTANNONTEKIJÄTULOT FAKTORINKOMST FACTOR INCOME			YHTEENSÄ SAMMANLAGT TOTAL	TULONSIIRROT TRANSFERERINGAR CURRENT TRANSFERS	
		PALKAT LÖNER WAGES AND SALARIES	YRITTÄJÄ- TULGT FÖRETAGAR- INKOMST ENTREPRE- NEURIAL INCOME	OMAISUUS- TULOT KAPITAL- INKOMST PROPERTY INCOME		SAADUT ERHÄLLNA RECEIVED	MAKSETUT BETALDA PAID
KAIKKI KOTITALOUDET - SAMTLIGA HUSHÄLL	100,0	85,8	14,3	4,2	104,3	25,0	29,2
1 HENKILÖ - 1 PERSON	100,0	68,5	4,7	6,7	79,8	45,7	25,2
2 HENKILÖÄ - 2 PERSONER	100,0	75,6	11,0	5,2	91,9	37,1	28,7
2 AIKUISTA - 2 VUONNA	100,0	75,0	11,4	5,5	91,9	37,7	29,3
1 AIKUIINEN, 1 LAPSI - 1 VUONNA, 1 BARN	100,0	84,8	4,2	2,2	91,3	28,5	19,8
3 HENKILÖÄ - 3 PERSONER	100,0	96,3	13,2	3,6	113,1	17,2	30,3
2 AIKUISTA, 1 LAPSI - 2 VUONNA, 1 BARN	100,0	105,7	10,5	3,2	119,3	11,3	30,7
1 AIKUIINEN, 2 LASTA - 1 VUONNA, 2 BARN	100,0	77,4	7,0	2,8	87,3	30,5	17,8
3 AIKUISTA - 3 VUONNA	100,0	81,3	18,4	4,6	104,5	26,4	30,7
4 HENKILÖÄ - 4 PERSONER	100,0	100,6	15,0	3,2	118,7	13,1	31,8
2 AIKUISTA, 2 LASTA - 2 VUONNA, 2 BARN	100,0	107,6	11,6	2,9	122,0	10,3	32,4
3 AIKUISTA, 1 LAPSI - 3 VUONNA, 1 BARN	100,0	91,4	20,6	3,8	115,8	15,9	31,7
MUUT - ÖVRIGA	100,0	83,3	21,9	3,7	109,0	20,9	29,9
5 HENKILÖÄ - 5 PERSONER	100,0	86,6	24,5	2,9	114,0	16,2	30,2
2 AIKUISTA, 3 LASTA - 2 VUONNA, 3 BARN	100,0	95,1	19,4	2,8	117,3	14,6	31,9
3 AIKUISTA, 2 LASTA - 3 VUONNA, 2 BARN	100,0	80,9	25,9	2,8	109,6	18,0	27,5
4 AIKUISTA, 1 LAPSI - 4 VUONNA, 1 BARN	100,0	80,5	32,1	2,8	115,5	15,8	31,3
MUUT - ÖVRIGA	100,0	74,5	28,3	3,7	106,6	19,6	26,3
6+ HENKILÖÄ - 6+ PERSONER	100,0	64,3	35,0	3,0	102,5	21,2	23,5
2 AIK., 4+ LASTA - 2 VUONNA, 4+ BARN	100,0	76,4	26,4	4,2	107,7	19,4	26,9
3 AIK., 3+ LASTA - 3 VUONNA, 3+ BARN	100,0	57,6	38,4	2,9	98,8	22,7	21,3
4 AIK., 2+ LASTA - 4 VUONNA, 2+ BARN	100,0	54,2	42,9	2,9	100,2	21,6	21,6
MUUT - ÖVRIGA	100,0	69,7	31,0	2,1	102,9	21,3	24,1

21. KOTITALOUKSIEN TUOTANTOTEKIJÄTULOJEN JAKAUTUMINEN DESIILIRYHMITTÄIN SOSIOEKONOMISEN ASEMAN MUKAAN. DESIILIRYHMÄT ON MUOOSTETTU KOTITALOUKSIEN TUOTANTOTEKIJÄTULOJEN MUKAAN FÖRDELNING AV HUSHÄLLENS FAKTORINKOMST I DESILGRUPPER ENLIGT SOCIOEKONOMISK STÄLLNING. DECILGRUPPERNA HAR BILDATS ENLIGT HUSHÄLLENS FAKTORINKOMST DISTRIBUTION OF FACTOR INCOME OF HOUSEHOLDS IN DECILE GROUPS BY SOCIO-ECONOMIC GROUP. DECILE GROUPS HAVE BEEN ORDERED BY FACTOR INCOME OF HOUSEHOLDS

SOSIOEKONOMINEN ASEMA SOCIOEKONOMISK STÄLLNING SOCIO-ECONOMIC GROUP	YH- TEEN- SÄ SAM- NAN- LAGT TOTAL	DESIILIRYHMÄT - DECILGRUPPER - DECILE GROUPS										TULONTA- SAUKSEN ENIM- MÄIS- 8 MAXIMAL UTJÄMN- INGS- 8 MAXIMUM EQUALI- ZATION 8
		I	II	III	IV	V	VI	VII	VIII	IX	X	
A) DESIILI, MK - DECIL, MK - DECILE MK												
KAIKKI KOTITALOUDET - SAMTLIGA HUSHÄLL		1054	4593	19056	30167	38495	47785	58796	71106	88863	..	
1. YRITTÄJÄT - FÖRETAGARE		13544	21370	28922	36666	44010	53245	64558	76017	98339	..	
11. MAATALOUSYRITTÄJÄT JORDBRUKSFÖRETAGARE		12958	19872	27189	34133	40100	46555	56029	68817	84104	..	
12. MUUT YRITTÄJÄT - ÖVRIGA FÖRETAGARE		16326	26258	35602	46186	56834	68287	80898	96050	125396	..	
2. PALKANSAAJAT - LÖNTAGARE		25573	32265	38583	45082	52502	60567	69551	80405	97612	..	
21. YLEMMÄN KAND. ASTEEN KOULUTUKSEN SAANEET TOIMIHENKILÖT - TJÄNSTEMÄN MED UTBILDNING PÅ HÖGRE KANDIDATNIVÅ		46241	64382	77332	88782	97612	109787	124965	142399	162496	..	
22. AMMATILLISEN KOULUTUKSEN SAANEET JA VASTAAVAT TOIMIHENKILÖT - YRKES- UTBILDADE TJÄNSTEMÄN OCH MOTSVARANDE		29396	37157	44824	52664	62702	70638	80972	94656	110891	..	
23. MUUT TOIMIHENKILÖT ÖVRIGA TJÄNSTEMÄN		24389	29059	33526	38605	44457	51442	60684	74742	88664	..	
24. MAA- JA METSÄTALOUSTYÖNTEKIJÄT JORD- OCH SKOGSBRUKSARBETARE		14102	21118	23618	25387	31837	34607	43295	51533	63532	..	
25. TEOLLISUUDEN JA RAKENNUSTOIMINNAN TYÖNTEKIJÄT - ARBETARE INOM INDUSTRI OCH BYGGNADVERKSAMHET		26308	32556	38462	44048	50993	57752	64537	71851	82527	..	
26. PALVELUALOJEN TYÖNTEKIJÄT ARBETARE INOM SERVICEBRANCHER		20736	28018	32544	38843	44590	50876	58802	65978	76528	..	
3. AMMATISSA TOIMIMATTOMAT ICKE YRKESVERKSAMMA		19	232	672	1303	2077	2959	4269	7265	15619	..	
31. ANSIOELÄKKEENSAAJAT FÖRVÄRVS-PENSIONSTAGARE		67	433	1163	1946	2636	3501	5056	7987	17618	..	
32. KANSANELÄKKEEN TAI SOSIAALIAVUSTUS- TEN VARASSA ELÄVÄT - PERSONER SOM LEVER PÅ FOLKPENSION ELLER SOCIAL- BIDRAG		-	46	285	593	986	1660	2418	3533	7835	..	
33. MUUT AMMATISSA TOIMIMATTOMAT ÖVRIGA ICKE YRKESVERKSAMMA		1792	4622	6050	8232	9989	12456	15000	20872	27964	..	
B) TULOJEN PROSENTTIJAKAUTUMA PROCENTUELL FÖRDELNING AV INKOMSTERNA PERCENTAGE DISTRIBUTION OF INCOME												
KAIKKI KOTITALOUDET - SAMTLIGA HUSHÄLL	100.0	0.1	0.6	2.6	5.8	7.9	9.9	12.3	15.0	18.3	27.6	33.4
1. YRITTÄJÄT - FÖRETAGARE	100.0	1.5	3.3	4.8	6.3	7.6	9.1	11.0	13.3	16.3	26.9	27.4
11. MAATALOUSYRITTÄJÄT JORDBRUKSFÖRETAGARE	100.0	1.7	3.6	5.1	6.8	8.1	9.4	11.2	13.5	16.3	24.4	25.4
12. MUUT YRITTÄJÄT - ÖVRIGA FÖRETAGARE	100.0	1.2	3.1	4.5	6.1	7.7	9.3	11.0	13.1	16.1	27.8	28.1
2. PALKANSAAJAT - LÖNTAGARE	100.0	3.2	5.0	6.1	7.1	8.3	9.7	11.1	12.8	15.0	21.7	20.6
21. YLEMMÄN KAND. ASTEEN KOULUTUKSEN SAANEET TOIMIHENKILÖT - TJÄNSTEMÄN MED UTBILDNING PÅ HÖGRE KANDIDATNIVÅ	100.0	3.3	5.3	6.7	8.1	8.9	10.0	11.3	12.8	14.5	18.9	17.7
22. AMMATILLISEN KOULUTUKSEN SAANEET JA VASTAAVAT TOIMIHENKILÖT - YRKES- UTBILDADE TJÄNSTEMÄN OCH MOTSVARANDE	100.0	3.3	5.0	6.0	7.2	8.5	9.8	11.3	12.9	15.1	21.0	20.3
23. MUUT TOIMIHENKILÖT ÖVRIGA TJÄNSTEMÄN	100.0	3.6	5.1	6.0	6.9	8.0	9.3	11.0	13.3	15.8	21.0	21.0
24. MAA- JA METSÄTALOUSTYÖNTEKIJÄT JORD- OCH SKOGSBRUKSARBETARE	100.0	2.9	4.6	6.3	6.8	8.2	9.4	10.9	13.3	16.3	21.4	22.0
25. TEOLLISUUDEN JA RAKENNUSTOIMINNAN TYÖNTEKIJÄT - ARBETARE INOM INDUSTRI OCH BYGGNADVERKSAMHET	100.0	3.9	5.6	6.7	7.7	8.9	10.2	11.5	12.8	14.5	18.2	17.2
26. PALVELUALOJEN TYÖNTEKIJÄT ARBETARE INOM SERVICEBRANCHER	100.0	3.0	5.2	6.4	7.5	8.8	10.1	11.5	13.1	15.0	19.3	19.2
3. AMMATISSA TOIMIMATTOMAT ICKE YRKESVERKSAMMA	100.0	-	0.2	0.8	1.7	3.0	4.3	6.2	9.9	18.7	55.3	54.6
31. ANSIOELÄKKEENSAAJAT FÖRVÄRVS-PENSIONSTAGARE	100.0	-	0.4	1.2	2.4	3.5	4.7	6.4	9.7	18.4	53.3	52.1
32. KANSANELÄKKEEN TAI SOSIAALIAVUSTUS- TEN VARASSA ELÄVÄT - PERSONER SOM LEVER PÅ FOLKPENSION ELLER SOCIAL- BIDRAG	100.0	-	0.1	0.4	1.3	2.4	4.0	6.2	9.0	16.2	60.5	56.8
33. MUUT AMMATISSA TOIMIMATTOMAT ÖVRIGA ICKE YRKESVERKSAMMA	100.0	0.6	2.2	3.6	4.8	6.2	7.6	9.2	11.9	16.0	38.0	35.8

22. KOTITALOUKSIEN KÄYTETTÄVISSÄ OLEVIEN TULOJEN JAKAUTUMINEN DESIILIRYHMITTÄIN SOSIOEKONOMISEN ASEMAN MUKAAN. DESIILIRYHMÄT ON MUOUSTETTU KOTITALOUKSIEN KÄYTETTÄVISSÄ OLEVIEN TULOJEN MUKAAN FÖRDELNING AV HUSHÄLLENS DISPONIBLA INKOMST I DECILGRUPPER ENLIGT SOCIOEKONOMISK STÄLLNING. DECILGRUPPERNA HAR BILDATS ENLIGT HUSHÄLLENS DISPONIBLA INKOMST DISTRIBUTION OF AVAILABLE INCOME OF HOUSEHOLDS IN DECILE GROUPS BY SOCIO-ECONOMIC GROUP. DECILE GROUPS HAVE BEEN ORDERED BY AVAILABLE INCOME OF HOUSEHOLDS

SOSIOEKONOMINEN ASEMA SOCIOEKONOMISK STÄLLNING SOCIO-ECONOMIC GROUP	YH- TEEN- SÄ- SAM- MAN- LAGT TOTAL	DESIILIRYHMÄT - DECILGRUPPER - DECILE GROUPS										TULONTA- SAUKSEN ENIG- MÄIS- MAXIMAL UTJÄMN- INGS- MAXIMUM EQUALI- ZATION %
		I	II	III	IV	V	VI	VII	VIII	IX	X	
A) DECIILI, MK - DECIL, MK - DECILE, MK												
KAIKKI KOTITALOUDET - SAMTLIGA HUSHÄLL	14647	21018	26661	32362	38710	44954	51648	59334	70285	..		
1. YRITTÄJÄT - FÖRETAGARE	19673	25728	32236	38108	43947	50234	56915	65299	77006	..		
11. MAATALOUSYRITTÄJÄT JORDBRUKSFÖRETAGARE	19725	25605	31691	37033	42554	48045	54260	62025	74703	..		
12. MUUT YRITTÄJÄT - ÖVRIGA FÖRETAGARE	19420	25902	32657	40550	46425	54405	62349	69159	80381	..		
2. PALKANSAAJAT - LÖNTAGARE	24683	30505	35725	41339	46234	51444	56738	63442	74502	..		
21. YLEMÄN KAND. ASTEEN KOULUTUKSEN SAANEET TOIMIHENKILÖT - TJÄNSTEMÄN MED UTBILDNING PÅ HÖGRE KANDIDATNIVÅ	36317	49116	56554	63363	70332	77164	84116	93571	103647	..		
22. AMMATILLISEN KOULUTUKSEN SAANEET JA VASTAAVAT TOIMIHENKILÖT - YRKES- UTBILDADE TJÄNSTEMÄN OCH MOTSVARANDE	26350	31827	38608	44285	50448	57055	63202	69739	82134	..		
23. MUUT TOIMIHENKILÖT ÖVRIGA TJÄNSTEMÄN	22647	27562	32141	35434	41170	46565	52942	60009	69637	..		
24. MAA- JA METSÄTALOUSTYÖNTEKIJÄT JORD- OCH SKOGSBRUKSARBETARE	21276	23445	26808	30574	33986	41151	46830	49252	60159	..		
25. TEOLLISUUDEN JA RAKENNUSTOIMINNAN TYÖNTEKIJÄT - ARBETARE INOM INDUSTRI OCH BYGGNADSVÄRSAMHET	25349	31600	36616	41333	45659	50055	54011	59004	66384	..		
26. PALVELUALOJEN TYÖNTEKIJÄT ARBETARE INOM SERVICEBRANCHER	22054	27815	32444	37286	42254	46300	50976	55576	63367	..		
3. AMMATISSA TOIMIMATTOMAT ICKE YRKESVERKSAMMA	10646	12521	14298	16406	19171	22272	26573	32686	42290	..		
31. ANSIOELÄKKEENSAAJAT FÖRVÄRVS-PENSIONSTAGARE	13624	15903	18273	21432	25054	29197	34205	39793	51410	..		
32. KANSANELÄKKEEN TAI SOSIAALIAVUSTUS- TEN VARASSA ELÄVÄT - PERSONER SOM LEVER PÅ FOLKPENSION ELLER SOCIAL- BIDRAG	10190	11349	12239	13354	14645	16873	19681	22469	28104	..		
33. MUUT AMMATISSA TOIMIMATTOMAT ÖVRIGA ICKE YRKESVERKSAMMA	5172	7745	10598	13266	15519	17364	22395	29582	37639	..		
B) TULOJEN PROSENTTIIJAKAUTUMA PROCENTUELL FÖRDELNING AV INKOMSTERNA PERCENTAGE DISTRIBUTION OF INCOME												
KAIKKI KOTITALOUDET - SAMTLIGA HUSHÄLL	100,0	2,6	4,3	5,7	7,1	8,5	10,1	11,6	13,3	15,5	21,2	21,9
1. YRITTÄJÄT - FÖRETAGARE	100,0	2,7	4,7	6,1	7,3	8,6	9,8	11,2	12,8	14,8	21,8	20,8
11. MAATALOUSYRITTÄJÄT JORDBRUKSFÖRETAGARE	100,0	2,9	4,9	6,3	7,4	8,7	9,9	11,2	12,8	14,9	20,9	19,9
12. MUUT YRITTÄJÄT - ÖVRIGA FÖRETAGARE	100,0	2,4	4,4	5,8	7,1	8,5	9,9	11,4	12,8	14,5	23,3	22,1
2. PALKANSAAJAT - LÖNTAGARE	100,0	4,1	5,7	6,8	8,0	9,0	10,1	11,1	12,4	14,1	18,7	16,5
21. YLEMÄN KAND. ASTEEN KOULUTUKSEN SAANEET TOIMIHENKILÖT - TJÄNSTEMÄN MED UTBILDNING PÅ HÖGRE KANDIDATNIVÅ	100,0	3,9	6,2	7,4	8,5	9,4	10,3	11,3	12,6	13,9	16,5	14,6
22. AMMATILLISEN KOULUTUKSEN SAANEET JA VASTAAVAT TOIMIHENKILÖT - YRKES- UTBILDADE TJÄNSTEMÄN OCH MOTSVARANDE	100,0	4,0	5,5	6,7	7,9	9,0	10,2	11,4	12,6	14,2	18,4	17,0
23. MUUT TOIMIHENKILÖT ÖVRIGA TJÄNSTEMÄN	100,0	4,2	5,6	6,7	7,6	8,6	9,9	11,3	12,7	14,4	19,1	17,7
24. MAA- JA METSÄTALOUSTYÖNTEKIJÄT JORD- OCH SKOGSBRUKSARBETARE	100,0	4,1	6,0	6,7	7,5	8,6	10,1	11,7	12,7	14,1	18,5	17,2
25. TEOLLISUUDEN JA RAKENNUSTOIMINNAN TYÖNTEKIJÄT - ARBETARE INOM INDUSTRI OCH BYGGNADSVÄRSAMHET	100,0	4,5	6,2	7,4	8,4	9,4	10,3	11,2	12,2	13,5	16,8	14,1
26. PALVELUALOJEN TYÖNTEKIJÄT ARBETARE INOM SERVICEBRANCHER	100,0	3,8	5,9	7,0	8,2	9,3	10,3	11,3	12,4	13,8	17,9	15,8
3. AMMATISSA TOIMIMATTOMAT ICKE YRKESVERKSAMMA	100,0	3,2	4,9	5,6	6,4	7,5	8,7	10,3	12,4	15,6	25,4	23,8
31. ANSIOELÄKKEENSAAJAT FÖRVÄRVS-PENSIONSTAGARE	100,0	3,3	5,0	5,7	6,7	7,8	9,1	10,6	12,5	15,1	24,0	22,2
32. KANSANELÄKKEEN TAI SOSIAALIAVUSTUS- TEN VARASSA ELÄVÄT - PERSONER SOM LEVER PÅ FOLKPENSION ELLER SOCIAL- BIDRAG	100,0	4,4	6,2	6,8	7,3	7,9	8,9	10,4	12,0	14,3	21,8	18,5
33. MUUT AMMATISSA TOIMIMATTOMAT ÖVRIGA ICKE YRKESVERKSAMMA	100,0	0,6	3,5	4,9	6,4	7,5	8,6	10,3	13,0	17,3	27,8	28,7

23. KOTITALOUKSIEN LUKUMXXRX DESIILIRYHMISX SOSIOEKONOMISEN ASEMAN MUKAAN. DESIILIRYHMXT ON MUODOSTETTU KOTITALOUKSIEN KXYTETXXVISSX OLEVIEEN TULOJEN MUKAAN
HUSHÄLLENS ANTAL I DECILGRUPPER ENLIGT SOCIOEKONOMISK STÄLLNING. DECILGRUPPERNA HAR BILDATS ENLIGT HUSHÄLLENS DISPONIBLA INKOMST
NUMBER OF HOUSEHOLDS IN DECILE GROUPS BY SOCIO-ECONOMIC GROUP. DECILE GROUPS HAVE BEEN ORDERED BY AVAILABLE INCOME OF HOUSEHOLDS

SOSIOEKONOMINEN ASEMA SOCIOEKONOMISK STÄLLNING SOCIO-ECONOMIC GROUP	KAIKKI KO- TITALOUDET SAMTLIGA HUSHÄLL ALL HOUSEHOLDS	DESIILIRYHMXT - DECILGRUPPER - DECILE GROUPS									
		I	II	III	IV	V	VI	VII	VIII	IX	X
DESIILI, MK - DECIL, MK - DECILE, MK		14647	21018	26661	32362	38710	44954	51648	59334	70285	..
A. KOTITALOUKSIEN LUKUMXXRX, 1000 ANTAL HUSHÄLL, 1000 NUMBER OF HOUSEHOLDS, 1000											
KAIKKI KOTITALOUDET - SAMTLIGA HUSHÄLL	1776.3	177.6	177.7	177.7	177.5	177.8	177.5	177.6	177.7	177.6	177.7
1. YRITTXJXT - FÖRETAGARE	211.3	9.5	16.4	19.2	19.6	21.7	23.6	22.8	21.2	25.2	32.0
11. MAATALOUSYRITTXJXT JORDBRUKSFÖRETAGARE	143.3	5.0	12.6	13.3	14.4	15.9	16.2	16.5	15.1	14.7	19.6
12. MUUT YRITTXJXT - ÖVRIGA FÖRETAGARE	67.9	4.5	3.8	5.9	5.2	5.8	7.4	6.4	6.1	10.5	12.4
2. PALKANSAAJAT - LÖNTAGARE	1075.4	12.6	42.9	87.9	112.9	120.5	131.8	141.3	146.8	141.9	137.0
21. YLEMMÄN KAND. ASTEEN KOULUTUKSEN SAANEET TOIMIHENKILÖT - TJÄNSTEMÄN MED UTBILDNING PÅ HÖGRE KANDIDATNIVA	58.9	(.6)	0.0	(.5)	3.2	(2.0)	3.6	3.7	6.0	9.5	29.8
22. AMMATILISEN KOULUTUKSEN SAANEET JA VASTAAVAT TOIMIHENKILÖT - YRKES- UTBILDDE TJÄNSTEMÄN OCH MOTSVARANDE	294.5	(2.2)	9.8	19.5	29.1	28.2	31.9	31.5	35.6	50.1	56.6
23. MUUT TOIMIHENKILÖT ÖVRIGA TJÄNSTEMÄN	142.4	(2.0)	8.2	16.5	17.5	20.5	16.7	14.2	16.2	17.1	13.4
24. MAA- JA METSÄTALOUSTYÖNTEKIJÄT JORD- OCH SKOGSBRUKSARBETARE	17.4	(.7)	(.7)	3.7	2.7	2.2	(1.4)	3.2	(.9)	(1.6)	(.4)
25. TEOLLISUUDEN JA RAKENNUSTOIMINNAN TYÖNTEKIJÄT - ARBETARE INOM INDUSTRI OCH BYGGNADSVÄRSAMHET	374.4	(1.8)	13.8	29.3	38.7	43.6	52.4	59.1	62.5	46.7	26.9
26. PALVELUALOJEN TYÖNTEKIJÄT ARBETARE INOM SERVICEBRANCHER	187.8	5.3	10.5	18.4	21.7	23.9	25.8	29.4	25.6	16.8	10.3
3. AMMATISSA TOIMIMATTOMAT ICKE YRKESVERKSAMMA	489.6	155.5	118.4	70.6	45.0	35.7	22.1	13.5	9.7	10.5	8.7
31. ANSIDELÄKKEENSAAJAT FÖRVÄRVSPENSIONSTAGARE	249.0	36.1	60.6	38.8	30.4	28.5	18.6	11.3	7.9	9.2	7.7
32. KANSANELÄKKEEN TAI SOSIAALIAVUSTUS- TEN VARASSA ELÄVÄT - PERSONER SOM LEVER PÅ FOLKPENSION ELLER SOCIAL- BIDRAG	205.2	102.8	50.5	27.9	12.0	5.3	2.4	(1.9)	(.7)	(.9)	(.5)
33. MUUT AMMATISSA TOIMIMATTOMAT ÖVRIGA ICKE YRKESVERKSAMMA	35.9	16.6	7.2	3.8	2.6	(1.8)	(1.2)	(.2)	(1.1)	(.5)	(.5)
B. KOTITALOUKSIEN PROSENTTIJAKAUTUMA PROCENTUELL FÖRDELNING AV HUSHÄLLEN PERCENTAGE DISTRIBUTION OF HOUSEHOLDS											
KAIKKI KOTITALOUDET - SAMTLIGA HUSHÄLL	100.0	100.0	100.0	100.0	100.0	100.0	100.0	100.0	100.0	100.0	100.0
1. YRITTXJXT - FÖRETAGARE	11.9	5.3	9.2	10.8	11.1	12.2	13.3	12.9	12.0	14.2	18.0
11. MAATALOUSYRITTXJXT JORDBRUKSFÖRETAGARE	8.1	2.8	7.1	7.5	8.1	9.0	9.2	9.3	8.5	8.3	11.0
12. MUUT YRITTXJXT - ÖVRIGA FÖRETAGARE	3.8	2.5	2.1	3.3	2.9	3.2	4.1	3.6	3.4	5.9	7.0
2. PALKANSAAJAT - LÖNTAGARE	60.5	7.1	24.2	49.5	63.6	67.8	74.2	79.6	82.6	79.9	77.1
21. YLEMMÄN KAND. ASTEEN KOULUTUKSEN SAANEET TOIMIHENKILÖT - TJÄNSTEMÄN MED UTBILDNING PÅ HÖGRE KANDIDATNIVA	3.3	.4	0.0	.3	1.8	1.1	2.0	2.1	3.4	5.4	16.8
22. AMMATILISEN KOULUTUKSEN SAANEET JA VASTAAVAT TOIMIHENKILÖT - YRKES- UTBILDDE TJÄNSTEMÄN OCH MOTSVARANDE	16.6	1.3	5.5	11.0	16.4	15.9	18.0	17.8	20.0	28.2	31.8
23. MUUT TOIMIHENKILÖT ÖVRIGA TJÄNSTEMÄN	8.0	1.1	4.6	9.3	9.9	11.6	9.4	8.0	9.1	9.6	7.6
24. MAA- JA METSÄTALOUSTYÖNTEKIJÄT JORD- OCH SKOGSBRUKSARBETARE	1.0	.4	.4	2.1	1.5	1.3	.8	1.8	.5	.9	.2
25. TEOLLISUUDEN JA RAKENNUSTOIMINNAN TYÖNTEKIJÄT - ARBETARE INOM INDUSTRI OCH BYGGNADSVÄRSAMHET	21.1	1.0	7.7	16.5	21.8	24.5	29.5	33.3	35.2	26.3	14.9
26. PALVELUALOJEN TYÖNTEKIJÄT ARBETARE INOM SERVICEBRANCHER	10.6	3.0	5.9	10.4	12.2	13.4	14.5	16.6	14.4	9.5	5.8
3. AMMATISSA TOIMIMATTOMAT ICKE YRKESVERKSAMMA	27.6	87.6	66.6	39.7	25.3	20.0	12.5	7.6	5.5	5.9	4.9
31. ANSIDELÄKKEENSAAJAT FÖRVÄRVSPENSIONSTAGARE	14.0	20.3	34.1	21.9	17.1	16.0	10.5	6.4	4.5	5.2	4.3
32. KANSANELÄKKEEN TAI SOSIAALIAVUSTUS- TEN VARASSA ELÄVÄT - PERSONER SOM LEVER PÅ FOLKPENSION ELLER SOCIAL- BIDRAG	11.5	57.9	28.4	15.7	6.8	3.0	1.3	1.1	.4	.5	.3
33. MUUT AMMATISSA TOIMIMATTOMAT ÖVRIGA ICKE YRKESVERKSAMMA	2.0	9.3	4.1	2.1	1.5	1.0	.7	.1	.6	.3	.3

24. KOTITALOUKSIEN LUKUMXXRX DESIILIRYHMISX KOTITALOUDEN KOON JA RAKENTEEN MUKAAN. DESIILIRYHMXT ON MUODOSTETTU KOTITALOUKSIEN KXYTETTVISSX OLEVIEN TULOJEN MUKAAN HUSHALLENS ANTAL I DECILGRUPPER ENLIGT HUSHALLETS STORLEK OCH SAMMANSTYTTNING. DECILGRUPPERNA HAR BILDATS ENLIGT HUSHALLENS DISPONIBLA INKOMST
NUMBER OF HOUSEHOLDS IN DECILE GROUPS BY SIZE AND STRUCTURE OF HOUSEHOLD. DECILE GROUPS HAVE BEEN ORDERED BY AVAILABLE INCOME OF HOUSEHOLDS

KOTITALOUDEN KOKO JA RAKENNE HUSHALLETS STORLEK OCH SAMMAN- STYTTNING SIZE AND STRUCTURE OF HOUSEHOLD	KAIKKI KO- TITALOUDET SAMTLIGA HUSHALL ALL HOUSEHOLDS	DESIILIRYHMXT - DECILGRUPPER - DECILE GROUPS									
		I	II	III	IV	V	VI	VII	VIII	IX	X
DESIILI, MK - DECIL, MK - DECILE, MK		14647	21016	26661	32362	38710	44954	51648	59334	70285	..
A. KOTITALOUKSIEN LUKUMXXRX, 1000 ANTAL HUSHALL, 1000 NUMBER OF HOUSEHOLDS, 1000											
KAIKKI KOTITALOUDET - SAMTLIGA HUSHALL	1776.3	177.6	177.7	177.7	177.5	177.8	177.5	177.6	177.7	177.6	177.7
1 HENKILU - 1 PERSON	488.9	161.2	119.2	84.2	65.9	27.9	14.0	6.0	5.0	3.1	(2.3)
2 HENKEX - 2 PERSONER	443.4	11.1	46.9	68.9	59.3	68.5	59.5	43.8	37.7	26.9	20.6
2 AIKUISTA - 2 VUXNA	410.1	9.7	42.8	63.0	49.0	61.6	57.1	42.3	37.7	26.4	20.4
1 AIKUINEN, 1 LAPSI - 1 VUXEN, 1 BARN	33.3	(1.4)	4.1	6.0	10.4	6.8	2.4	(1.5)	0.0	(.5)	(.2)
3 HENKEX - 3 PERSONER	351.5	(2.2)	6.4	15.0	33.9	43.0	50.8	56.4	56.4	47.5	39.9
2 AIKUISTA, 1 LAPSI - 2 VUXNA, 1 BARN	217.5	(1.3)	3.5	7.5	18.5	24.3	33.6	40.0	39.0	27.7	22.1
1 AIKUINEN, 2 LASTA - 1 VUXEN, 2 BARN	16.1	(.7)	(1.0)	(1.9)	4.4	3.7	3.1	(.9)	0.0	(.5)	0.0
3 AIKUISTA - 3 VUXNA	117.9	(.2)	(1.9)	5.6	11.1	15.0	14.1	15.5	17.4	19.4	17.7
4 HENKEX - 4 PERSONER	301.0	(2.3)	3.7	6.2	13.0	25.5	35.9	45.7	52.2	61.3	55.2
2 AIKUISTA, 2 LASTA - 2 VUXNA, 2 BARN	201.6	(1.4)	2.5	4.1	9.7	19.3	26.0	30.6	39.3	41.2	27.6
3 AIKUISTA, 1 LAPSI - 3 VUXNA, 1 BARN	52.5	(.3)	(.9)	(.9)	(1.4)	3.4	5.7	8.8	8.3	10.4	12.5
MUUT - OVRIGA	46.9	(.7)	(.2)	(1.2)	(1.9)	2.8	4.2	6.4	4.6	9.7	15.1
5 HENKEX - 5 PERSONER	121.7	0.0	(1.3)	2.3	4.4	10.0	13.0	17.3	16.2	24.9	32.3
2 AIKUISTA, 3 LASTA - 2 VUXNA, 3 BARN	61.6	0.0	(.8)	(2.1)	2.4	6.4	8.5	11.2	8.9	10.4	10.9
3 AIKUISTA, 2 LASTA - 3 VUXNA, 2 BARN	30.2	0.0	0.0	0.0	(1.6)	2.9	2.8	3.8	4.1	6.4	8.6
4 AIKUISTA, 1 LAPSI - 4 VUXNA, 1 BARN	21.0	0.0	(.5)	0.0	(.5)	(.5)	(1.0)	(1.4)	2.3	5.9	9.1
MUUT - OVRIGA	9.0	0.0	0.0	(.3)	0.0	(.2)	(.7)	(.8)	(1.0)	(2.2)	3.7
6+ HENKEX - 6+ PERSONER	69.7	(.7)	(.3)	(1.0)	(.9)	3.0	4.3	8.3	10.1	13.8	27.4
2 AIK., 4+ LASTA - 2 VUXNA, 4+ BARN	21.9	(.7)	0.0	(.5)	(.5)	(1.4)	(2.2)	4.0	3.2	5.1	4.3
3 AIK., 3+ LASTA - 3 VUXNA, 3+ BARN	13.7	0.0	0.0	0.0	(.5)	(.9)	(.4)	(2.2)	3.1	3.2	3.4
4 AIK., 2+ LASTA - 4 VUXNA, 2+ BARN	20.5	0.0	0.0	(.2)	0.0	(.4)	(1.0)	(1.7)	3.0	4.2	10.1
MUUT - OVRIGA	13.6	0.0	(.3)	(.3)	0.0	(.2)	(.7)	(.4)	(.8)	(1.3)	9.5
B. KOTITALOUKSIEN PROSENTTJAKAUTUMA PROCENTUELL FURDELNING AV HUSHALLENS PERCENTAGE DISTRIBUTION OF HOUSEHOLDS											
KAIKKI KOTITALOUDET - SAMTLIGA HUSHALL	100.0	100.0	100.0	100.0	100.0	100.0	100.0	100.0	100.0	100.0	100.0
1 HENKILU - 1 PERSON	27.5	90.8	67.1	47.4	37.1	15.7	7.9	3.4	2.8	1.7	1.3
2 HENKEX - 2 PERSONER	25.0	6.3	26.4	38.8	33.4	38.5	33.5	24.7	21.2	15.2	11.6
2 AIKUISTA - 2 VUXNA	23.1	5.5	24.1	35.4	27.6	34.7	32.2	23.8	21.2	14.9	11.5
1 AIKUINEN, 1 LAPSI - 1 VUXEN, 1 BARN	1.9	.8	2.3	3.4	5.8	3.8	1.4	.8	0.0	.3	.1
3 HENKEX - 3 PERSONER	19.8	1.2	3.6	8.4	19.1	24.2	28.6	31.8	31.7	26.8	22.4
2 AIKUISTA, 1 LAPSI - 2 VUXNA, 1 BARN	12.2	.7	2.0	4.2	10.4	13.7	19.0	22.5	21.9	15.6	12.3
1 AIKUINEN, 2 LASTA - 1 VUXEN, 2 BARN	1.9	.4	.5	1.1	2.5	2.1	1.7	.5	0.0	.3	0.0
3 AIKUISTA - 3 VUXNA	6.4	.1	1.1	3.1	6.3	8.4	7.9	8.7	9.8	10.9	10.0
4 HENKEX - 4 PERSONER	16.9	1.3	2.1	3.5	7.3	14.3	20.2	25.7	29.4	34.5	31.1
2 AIKUISTA, 2 LASTA - 2 VUXNA, 2 BARN	11.3	.8	1.4	2.3	5.4	10.8	14.6	17.2	22.1	23.2	15.5
3 AIKUISTA, 1 LAPSI - 3 VUXNA, 1 BARN	3.0	.1	.5	.5	.8	1.9	3.2	4.9	4.7	5.8	7.0
MUUT - OVRIGA	2.6	.4	.1	.7	1.1	1.6	2.4	3.6	2.6	5.5	8.5
5 HENKEX - 5 PERSONER	6.9	0.0	.7	1.3	2.5	5.6	7.3	9.7	9.1	14.0	18.2
2 AIKUISTA, 3 LASTA - 2 VUXNA, 3 BARN	3.5	0.0	.4	1.2	1.4	3.6	4.8	6.3	5.0	5.9	6.1
3 AIKUISTA, 2 LASTA - 3 VUXNA, 2 BARN	1.7	0.0	0.0	0.0	.9	1.6	1.6	2.2	2.3	3.6	4.8
4 AIKUISTA, 1 LAPSI - 4 VUXNA, 1 BARN	1.2	0.0	.3	0.0	.3	.3	.6	.8	1.3	3.3	5.1
MUUT - OVRIGA	.5	0.0	0.0	.1	0.0	.1	.4	.5	.6	1.3	2.1
6+ HENKEX - 6+ PERSONER	3.9	.4	.1	.5	.5	1.7	2.4	4.7	5.7	7.8	13.4
2 AIK., 4+ LASTA - 2 VUXNA, 4+ BARN	1.2	.4	0.0	.3	.3	.8	1.2	2.3	1.8	2.9	2.4
3 AIK., 3+ LASTA - 3 VUXNA, 3+ BARN	.8	0.0	0.0	0.0	.3	.5	.2	1.2	1.7	1.8	1.9
4 AIK., 2+ LASTA - 4 VUXNA, 2+ BARN	1.2	0.0	0.0	.1	0.0	.2	.6	.9	1.7	2.4	5.7
MUUT - OVRIGA	.8	0.0	.1	.1	0.0	.1	.4	.3	.5	.7	5.4

25. LAJIN MUKAAN LUOKITELTUIEN TULONSIIRTOJEN OSUUS KOTITALOUKSIEN KÄYTETTÄVISSÄ OLEVISTA TULOISTA SOSIOEKONOMISEN ASEMAN MUKAAN
 TRANSFERERINGARNAS ANDEL AV HUSHÄLLENS DISPONIBLA INKOMST ENLIGT SOSIOEKONOMISK STÄLLNING KLASSIFICERADE ENLIGT TYP
 PROPORTION OF BY TYPE CLASSIFIED CURRENT TRANSFERS OF AVAILABLE INCOME OF HOUSEHOLDS BY SOCIO-ECONOMIC GROUP

TULONSIIRRON LAJI TRANSFERERINGSTYP TYPE OF CURRENT TRANSFER	KAIKKI KOTI- TALOUDET SÄMMLIGA HUSHÄLL ALL HOUSEHOLDS	1. YRITTÄJÄT FÖRETAGARE EMPLOYERS AND OWN ACCOUNT WORKERS	11. MAATALOUS- YRITTÄJÄT JORDBRUKS- FÖRETAGARE EMPLOYERS AND OWN- ACCOUNT WORKERS IN AGRI- CULTURE	12. MUUT YRITTÄJÄT ÖVRIGA FÖRETAGARE OTHER EMPLOYERS AND OWN- ACCOUNT WORKERS	2. PALKAN- SAAJAT LÖNTAGARE EMPLOYEES	21. YLEMMÄN KAND- ASTEEN KOULU- TUKSEN SAA- NEET TOIMI- HENKILÖT TJÄNSTEMÄN MED UTBILDNING PÅ HÖGRE KANDIDATNIVA NON-MANUAL EMPLOYEES, GRADUATE
A. KESKIARVO - MEDEL TAL - MEAN, 1000 MK						
9. KÄYTETTÄVISSÄ OLEVAT TULOT (7-8) DISPUNIBEL INKOMST (7-8)	42,0	51,4	49,8	55,1	48,7	72,9
5. TUOTANTONTEKIJÄTULOT - FAKTORINKOMST	43,8	57,6	50,6	73,5	58,5	107,5
6. SAADUT TULONSIIRROT ERHÄLLNA TRANSFERERINGAR	10,5	8,8	9,7	6,7	5,8	4,5
61. SOSIAALITURVAETUJDET SOCIALSKYDDSFÖRMÄNER	7,0	7,0	7,8	5,2	3,8	2,5
611. KANSANELÄKKEET - FOLKPENSIONER	2,8	3,0	3,8	1,3	0,8	0,2
612. KORVAUKSET SAIRAUSSVAKUUTUKSESTA ERSÄTTNINGAR AV SJUKFÖRSÄKRING	0,6	0,7	0,7	0,6	0,7	0,8
613. LAPSILISÄ - BARNBIDRAG	0,6	0,9	0,9	1,0	0,8	1,1
614. TYÖ- JA YRITTÄJÄELÄKKEET ARBETS- OCH FÖRETAGARPENSIONER	2,5	2,0	2,0	2,1	0,9	0,2
615. KORVAUS TAPATURMAYAKUUTUKSESTA ERSÄTTNING AV OLYCKSFALLSFÖRSÄKRING	0,1	-	-	0,1	0,1	0,1
616. KORVAUS TYÖTTÖMYYSVAKUUTUKSESTA ERSÄTTNING AV ARBETSLÖSHETS- FÖRSÄKRING	0,3 0,1	0,2 -	0,3 -	0,1 0,1	0,4 0,1	- 0,1
617. MUUT - ÖVRIGA						
62. RAHASTOIMATTOMAT SOSIAALITURVA- ETUJDET - ICKE FONDERADE SOCIAL- SKYDDSFÖRMÄNER	2,0	0,1	0,1	0,2	0,7	0,4
621. TYÖ- JA VIRKAELEKKEET ARBETS- OCH TJÄNSTPENSIONER	1,9	0,1	0,1	0,2	0,6	0,4
622. KORVAUS VALTION TAPATURMAYAKUUTUK- SESTA - ERSÄTTNING AV STATENS OLYCKSFALLSFÖRSÄKRING	-	-	-	-	-	-
623. YRITYKSILTÄ SUORAAN SAADUT ELÄKKEET PENSIONER ERHÄLLNA DIREKT FRÅN FÖRETAG	0,1	-	-	-	0,1	-
63. SOSIAALIAVUSTUKSET - SOCIALBIDRAG	1,0	1,2	1,4	0,8	0,8	0,5
631. PERHEAVUSTUKSET, ASUMIS- JA TOI- MEENTULOTUKI - FAMILJE- OCH BO- STADSBIIDRAG SAMT UTKOMSTUNDERSTÖD	0,3	0,1	0,1	0,2	0,3	0,1
632. OPINTO- JA TUTKINUSAVUSTUKSET STUDIIE- OCH FÖRSKNINGSBIDRAG	0,1 0,6	0,1 1,0	0,1 1,3	0,1 0,5	0,1 0,4	0,1 0,3
633. MUUT - ÖVRIGA						
64. MUUT TULONSIIRROT ÖVRIGA TRANSFERERINGAR	0,5	0,4	0,4	0,5	0,6	1,1
641. TULONSIIRROT MUILTA KOTITALOUKSILTA TRANSFERERINGAR AV ANDRA HUSHÄLL	0,5	0,3	0,2	0,4	0,5	0,7
642. MUUT - ÖVRIGA	0,1	0,2	0,2	0,1	0,1	0,3
7. TULOT JA SAADUT TULONSIIRROT YHTEEN- SÄ (5+6) - INKOMSTER OCH ERHÄLLNA TRANSFERERINGAR SAMMANLAGT (5+6)	54,3	66,4	60,3	80,2	64,3	112,0
8. MAKSETUT TULONSIIRROT BETALDA TRANSFERERINGAR	12,3	15,0	10,5	25,1	15,7	39,0
81. VÄLITTOMAT VEROT - DIREKTA SKATTER	11,0	12,3	8,6	20,6	14,1	36,1
811. TULOVEROT - INKOMSTSKATTER	10,8	11,9	8,2	20,2	14,1	35,6
812. MUUT - ÖVRIGA	0,1	0,4	0,4	0,4	0,1	0,6
82. SOSIAALITURVAMAKSUT SOCIALSKYDDSAVGIFTER	1,3	2,7	1,9	4,5	1,6	2,9
821. KANSANELÄKEMAKSU FOLKPENSIONSAVGIFT	0,7	0,8	0,6	1,2	1,0	1,9
822. SAIRAUSSVAKUUTUSMAKSU SJUKFÖRSÄKRINGSAVGIFT	0,3	0,4	0,3	0,6	0,4	0,8
823. TYÖ- JA YRITTÄJÄELÄKEMAKSUT ARBETS- OCH FÖRETAGARPENSIONS- PREMIER	0,2 0,1	1,5 -	1,0 -	2,8 -	0,1 0,1	0,1 0,1
824. MUUT - ÖVRIGA						

22.	23.	24.	25.	26.	3.	31.	32.	33.
AMMATILLISEN KOULUTUKSEN SAANEET JA VASTAAVAT TOIMIHENKILÖT YRKESUTBILDADE TJÄNSTEMÄN OCH MOTSVARANDE NON-MANUAL EMPLOYEES, VOCATIONAL EDUCATION	MUUT TOIMI- HENKILÖT ÖVRIGA TJÄNSTEMÄN OTHER ADMINIST- RATIVE AND CLERICAL EMPLOYEES	MAA- JA METSÄTALOUS- TYÖNTEKIJÄT JORD- OCH SKOGSBRUKS- ARBETARE FARM AND FOREST WORKERS	TEOLLISUUDEN JA RAKENNUS- TOIMINNAN TYÖNTEKIJÄT ARBETARE INOM INDUSTRI OCH BYGGNADS- VERKSAMHET WORKERS IN MANUFACTURING AND CONSTRUCTION	PALVELU- ALOJEN TYÖNTEKIJÄT ARBETARE INOM SERVICE- BRANCHER EMPLOYEES IN SERVICE TRADE	AMMATISSA TOIMIMAT- TOMAT ICKE YRKES- VERKSAMMA ECONOMICALLY INACTIVE	ANSIUELÄK- KEENSAAJAT FÖRVÄRVS- PENSIONS- TAGARE EMPLOYMENT RECIPIENTS	KANSANELÄK- KEEN TAI SOS. AVUSTUSTEN VARASSA ELÄVÄT PERSONER SOM LEVER PÅ FOLK- PENSION ELLER SOCIALBIDRAG RECIPIENTS OF NATIONAL PENSION OR OTHER SOCIAL BENEFITS	MUUT AMMATISSA TOIMIMAT- TOMAT ÖVRIGA ICKE YRKES- VERKSAMMA OTHER ECONOMICALLY INACTIVE
53,0	43,6	36,9	46,7	43,9	23,6	31,4	16,3	22,6
67,8	50,2	36,0	53,1	49,1	5,7	7,2	2,9	17,5
4,7	6,0	8,4	6,4	6,4	21,6	31,3	14,1	9,4
2,9	3,6	6,2	4,5	4,0	14,2	17,9	12,0	3,8
0,4	0,8	2,7	1,0	1,0	7,2	5,3	9,6	1,7
0,6	0,5	0,6	0,7	0,6	0,3	0,4	0,2	0,5
0,9	0,6	0,8	0,8	0,8	0,1	0,1	0,1	0,3
0,6	1,2	1,4	1,1	1,1	6,1	11,6	1,5	0,9
0,1	-	-	0,2	0,1	0,1	0,3	-	-
0,2	0,3	0,6	0,6	0,4	0,3	0,2	0,5	0,1
0,1	0,1	-	0,1	-	0,1	0,2	-	0,3
0,6	1,1	0,1	0,4	1,0	5,6	11,9	0,3	0,7
0,5	1,0	0,1	0,4	1,0	5,3	11,4	0,2	0,6
-	-	-	-	-	0,1	0,1	-	0,1
0,1	0,1	-	-	-	0,2	0,4	-	-
0,5	0,7	1,7	0,9	1,0	1,3	1,1	1,3	2,5
0,3	0,3	0,3	0,4	0,4	0,2	0,1	0,2	0,8
0,1	0,1	-	0,1	0,1	-	-	-	0,4
0,2	0,4	1,3	0,5	0,5	1,0	1,0	1,1	1,2
0,7	0,6	0,4	0,4	0,4	0,6	0,4	0,5	2,4
0,6	0,5	0,3	0,4	0,4	0,5	0,3	0,4	2,3
-	0,1	0,1	-	-	0,1	0,1	0,1	-
72,5	56,2	44,3	59,5	55,5	27,4	38,4	17,0	26,9
19,6	12,8	7,4	12,9	11,6	3,6	6,7	0,5	4,2
17,8	11,4	6,5	11,4	10,3	3,4	6,4	0,5	3,9
17,6	11,3	6,4	11,4	10,3	3,3	6,2	0,4	3,5
0,1	-	-	-	-	0,1	0,2	-	0,4
1,8	1,4	1,0	1,5	1,3	0,2	0,3	-	0,4
1,2	0,9	0,6	0,9	0,8	0,1	0,1	-	0,2
0,5	0,4	0,3	0,4	0,4	0,1	0,2	-	0,1
0,1	0,1	0,1	-	0,1	-	-	-	-
0,1	-	-	0,2	-	-	-	-	-

25. JATK. - FORTS. - CONT.

TULONSIIRRON LAJI TRANSFERERINGSTYP TYPE OF CURRENT TRANSFER	KAIKKI KOTI- TALOUEDET SAMTLIGA HUSHÄLL ALL HOUSEHOLDS	1.	11.	12.	2.	21.
		YRITTÄJÄT FÖRETAGARE AND OWN ACCOUNT WORKERS	MAATALOUS- YRITTÄJÄT JORDBRUKS- FÖRETAGARE EMPLOYERS AND OWN- ACCOUNT WORKERS IN AGRICULTURE	MUUT YRITTÄJÄT ÖVRIGA FÖRETAGARE OTHER EMPLOYERS AND OWN- ACCOUNT WORKERS	PALKAN- SAAJAT LÖNTAGARE EMPLOYEES	YLEMÄN KAND- ASTEEN KOULU- TUKSEN SAA- NEET TOIMI- HENKILÖT TJÄNSTEMÄN MED UTBILDNING PÅ HÖGRE KANDIDATNIVÅ NON-MANUAL EMPLOYEES, GRADUATE
B. PROSENTTEINA KÄYTETTÄVISTÄ OLEVISTA TULOISTA PROCENT AV DISPONIBEL INKOMST PERCENTAGE OF AVAILABLE INCOME						
9. KÄYTETTÄVISSÄ OLEVAT TULOT (7-8) DISPONIBEL INKOMST (7-8)	100,0	100,0	100,0	100,0	100,0	100,0
5. TUOTAMONTEKIJÄTULOT - FAKTORINKOMST	104,3	112,1	101,7	133,4	120,2	147,4
6. SAADUT TULONSIIRROT ERHÄLLNA TRANSFERERINGAR	25,0	17,1	19,6	12,1	11,9	6,1
61. SOSIAALITURVAETUJUEDET SOCIALSKYDDSFÖRMÄNER	16,7	13,6	15,6	9,5	7,9	3,5
611. KANSANELÄKKEET - FOLKPENSIONER	6,7	5,9	7,7	2,3	1,6	0,3
612. KORVAUKSET SAIRAUSVAKUUTUKSESTA ERSÄTTNINGAR AV SJUKFÖRSÄKRING	1,3	1,3	1,4	1,1	1,3	1,1
613. LAPSI- JA BARNBIDRAG	1,5	1,8	1,9	1,8	1,7	1,5
614. TYÖ- JA YRITTÄJÄELÄKKEET ARBETS- OCH FÖRETAGARPENSIONER	5,9	4,0	4,0	3,8	1,9	0,2
615. KORVAUS TAPATURMAVAKUUTUKSESTA ERSÄTTNING AV OLYCKSFALLSFÖRSÄKRING	0,2	0,1	-	0,1	0,2	0,1
616. KORVAUS TYÖTTÖMYYSVAKUUTUKSESTA ERSÄTTNING AV ARBETSÖSHETS- FÖRSÄKRING	0,8	0,4	0,6	0,2	0,8	0,1
617. MUUT - ÖVRIGA	0,2	-	-	0,1	0,2	0,1
62. RAHASTOINATTOMAT SOSIAALITURVA- ETUJUEDET - ICKE FONDERADE SOCIAL- SKYDDSFÖRMÄNER	4,7	0,3	0,3	0,3	1,4	0,5
621. TYÖ- JA VIRKAELÄKKEET ARBETS- OCH TJÄNSTEPENSIONER	4,4	0,2	0,2	0,3	1,2	0,5
622. KORVAUS VALTION TAPATURMAVAKUUTUK- SESTA - ERSÄTTNING AV STATENS OLYCKSFALLSFÖRSÄKRING	0,1	-	0,1	-	-	-
623. YRITYKSILTÄ SUORAAN SAADUT ELÄKKEET PENSIONER ERHÄLLNA DIREKT FRÅN FÖRETAG	0,2	-	-	-	0,1	-
63. SOSIAALIAVUSTUKSET - SOCIALBIDRAG	2,3	2,4	2,9	1,4	1,6	0,7
631. PERHEAVUSTUKSET, ASUMIS- JA TOI- MEENTULOTUKI - FAMILJE- OCH BO- STAOSBIDRAG SAMT UTKOMSTUNDERSTÖD	0,7	0,2	0,1	0,4	0,7	0,2
632. OPINTO- JA TUTKIMUSAVUSTUKSET STUDIÉ- OCH FÖRSKNINGSBIDRAG	0,1	0,2	0,2	0,1	0,1	0,1
633. MUUT - ÖVRIGA	1,5	2,0	2,6	0,9	0,8	0,4
64. MUUT TULONSIIRROT ÖVRIGA TRANSFERERINGAR	1,3	0,8	0,8	0,9	1,2	1,4
641. TULONSIIRROT MUILTA KOTITALOUKSILTA TRANSFERERINGAR AV ANDRA HUSHÄLL	1,1	0,5	0,4	0,7	1,0	1,0
642. MUUT - ÖVRIGA	0,2	0,3	0,4	0,1	0,1	0,4
7. TULOT JA SAADUT TULONSIIRROT YHTEEN- SÄ (5+6) - INKOMSTER OCH ERHÄLLNA TRANSFERERINGAR SAMMANLAGT (5+6)	129,3	129,2	121,2	145,5	132,1	153,6
8. MAKSETUT TULONSIIRROT BETALDA TRANSFERERINGAR	29,2	29,1	21,0	45,4	32,2	53,4
81. VÄLITTIMÄT VEROT - DIREKTA SKATTER	26,0	23,8	17,1	37,2	29,0	49,4
811. TULOVEROT - INKOMSTSKATTER	25,7	23,1	16,4	36,5	28,8	48,7
812. MUUT - ÖVRIGA	0,2	0,6	0,6	0,7	0,1	0,7
82. SOSIAALITURVAMAKSUT SOCIALSKYDDSAVGIFTER	3,1	5,2	3,8	8,1	3,2	3,9
821. KANSANELÄKEMAKSU FOLKPENSIONSAVGIFT	1,6	1,4	1,1	2,0	2,0	2,5
822. SAIRAUSVAKUUTUSMAKSU SJUKFÖRSÄKRINGSavgift	0,7	0,7	0,5	0,9	0,8	1,0
823. TYÖ- JA YRITTÄJÄELÄKEMAKSUT ARBETS- OCH FÖRETAGARPENSIONER	0,4	2,9	1,9	4,9	0,1	0,1
824. MUUT - ÖVRIGA	-	-	-	-	0,1	-

22.	23.	24.	25.	26.	30.	31.	32.	33.
AMMATILLISEN KOULUTUKSEN SAANEET JA VASTAAVAT TOINIHENKILÖT YRKESUTBILDADE TJÄNSTEMÄN OCH NOTSVÄRANDE NON-MANUAL EMPLOYEES, VOCATIONAL EDUCATION	MUUT TOIMI- HENKILÖT ÖVRIGA TJÄNSTEMÄN OTHER ADMINISTRATIVE AND CLERICAL EMPLOYEES	MAA- JA METSÄTALOUS- TYÖNTEKIJÄT JORD- OCH SKOGSBRUKS- ARBETARE FARM AND FOREST WORKERS	TEOLLISUUDEN JA RAKENNUS- TOIMINNAN TYÖNTEKIJÄT ARBETARE INOM INDUSTRI OCH BYGGNADS- VERKSAMHET WORKERS IN MANUFACTURING AND CONSTRUCTION	PALVELU- ALOJEN TYÖNTEKIJÄT ARBETARE INOM SERVICE- BRANCHER EMPLOYEES IN SERVICE TRADE	AMMATISSA TOIMIMAT- TONAT ICKE YRKES- VERKSAMMA ECONOMICALLY INACTIVE	ANSIOELÄK- KEENSAAJAT FÖRVÄRVS- PENSIONS- TAGARE EMPLOYMENT PENSION RECIPIENTS	KANSANELÄK- KEEN TAI SOS. AVUSTUSTEN VARASSA ELÄVÄT PERSONER SOM LEVER PÅ FOLK- PENSION ELLER SOCIALBIDRAG RECIPIENTS OF NATIONAL PENSION OR OTHER SOCIAL BENEFITS	MUUT AMMATISSA TOIMIMAT- TONAT ÖVRIGA ICKE YRKES- VERKSAMMA OTHER ECONOMICALLY INACTIVE
100,0	100,0	100,0	100,0	100,0	100,0	100,0	100,0	100,0
128,0	115,1	97,4	113,7	111,6	24,4	22,8	18,0	77,5
8,8	13,9	22,7	13,6	14,6	91,7	99,4	86,2	41,5
5,5 0,8	8,2 1,8	16,8 7,2	9,7 2,1	9,0 2,2	60,2 30,5	57,0 16,9	73,5 59,2	17,0 7,3
1,2 1,6	1,2 1,4	1,7 2,2	1,6 1,8	1,4 1,8	1,4 0,5	1,2 0,2	1,5 0,8	2,4 1,5
1,2	2,8	3,9	2,3	2,5	25,7	36,8	9,4	3,8
0,1	-	0,1	0,3	0,2	0,6	0,9	0,1	0,1
0,4 0,1	0,7 0,3	1,7 -	1,3 0,3	0,9 0,1	1,4 0,5	0,6 0,7	3,0 -	0,7 1,2
1,1	2,5	0,2	1,0	2,3	23,7	37,8	1,6	3,0
0,9	2,3	0,2	0,8	2,2	22,6	36,1	1,3	2,6
-	0,1	-	-	0,1	0,4	0,5	0,2	0,4
0,1	0,2	-	0,1	0,1	0,8	1,2	0,1	-
1,0	1,7	4,5	2,0	2,3	5,4	3,4	8,0	10,9
0,5	0,7	0,9	0,8	1,0	0,8	0,3	1,4	3,4
0,1 0,4	0,2 0,8	0,1 3,5	0,1 1,1	0,1 1,1	0,2 4,4	0,1 3,1	0,1 4,6	2,0 5,5
1,3	1,4	1,1	0,9	1,0	2,4	1,2	3,0	10,5
1,2 0,1	1,3 0,1	0,7 0,4	0,9 0,1	0,9 0,1	2,0 0,4	0,9 0,3	2,5 0,5	10,4 0,2
136,8	129,0	120,1	127,3	126,2	116,0	122,2	104,2	119,0
36,9	29,2	20,1	27,5	26,4	15,0	21,3	3,1	18,7
33,5 33,2 0,2	26,0 25,9 -	17,4 17,4 -	24,3 24,2 -	23,4 23,4 -	14,2 13,7 0,4	20,2 19,6 0,4	2,8 2,6 -	17,0 15,4 1,8
3,3	3,1	2,5	3,1	2,9	0,7	1,0	0,2	1,5
2,1	1,9	1,5	1,8	1,8	0,2	0,2	-	0,8
0,9	0,8	0,6	0,8	0,8	0,4	0,6	-	0,4
0,1	0,1	0,3	- 0,2	0,1	-	-	-	-

26. TARKOITUKSEN MUKAAN LUOKITELTUEJEN TULONSIIRTOJEN OSUUS KOTITALOUKSIEN KÄYTETTÄVISSÄ OLEVISTA TULOISTA SOSIOEKONOMISEN ASEMAN MUKAAN
 TRANSFERERINGARNAS ANDEL AV HUSHÄLLENS DISPONIBLA INKOMST ENLIGT SOCIOEKONOMISK STÄLLNING KLASSIFICERADE ENLIGT ÄNDAMÅL
 PROPORTION OF BY PURPOSE CLASSIFIED CURRENT TRANSFERS OF AVAILABLE INCOME OF HOUSEHOLDS BY SOCIO-ECONOMIC GROUP

TULONSIIRRON TARKOITUS TRANSFERERINGSÄNDAMÅL PURPOSE OF CURRENT TRANSFER	KAIKKI KOTI- TALOUDET SAMTLIGA HUSHÄLL ALL HOUSEHOLDS	1. YRITTÄJÄT FÖRETAGARE AND OWN- ACCOUNT WORKERS	11. MAATALOUS- YRITTÄJÄT JORDBRUKS- FÖRETAGARE EMPLOYERS AND OWN- ACCOUNT WORKERS IN AGRICULTURE	12. MUUT YRITTÄJÄT ÖVRIGA FÖRETAGARE OTHER EMPLOYERS AND OWN- ACCOUNT WORKERS	2. PALKAN- SAAJAT LÖNTAGARE EMPLOYEES	21. YLEMMÄN KAND. ASTEEN KOULU- TUKSEN SAA- NEET TOIMI- HENKILÖT TJÄNSTEMÄN MED UTBILDNING PÅ HÖGRE KANDIDATNIVÅ NON-MANUAL EMPLOYEES, GRADUATE
A) KESKIVÄRTO - MEDELTAAL - MEAN, 1000 MK						
9. KÄYTETTÄVISSÄ OLEVAT TULOT (7-8) DISPONIBEL INKOMST (7-8)	42,0	51,4	49,8	55,1	48,7	72,9
5. TUOTANTONTEKIJÄTULOT - FAKTORINKOMST	43,8	57,6	50,6	73,5	58,5	107,5
6. SAADUT TULONSIIRROT ERHÄLLNA TRANSFERERINGAR	10,5	8,8	9,7	6,7	5,8	4,5
A. VANHUUSLÄKKEET JA -TUET ÄLDERSDOMSPENSIONER OCH -UNDERSTÖD	4,5	2,9	3,1	2,3	1,0	0,4
B. TYÖKYVYTTÖMYYSELÄKKEET INVALIDPENSIONER	2,1	2,2	2,6	1,4	1,0	0,3
C. PERHE-ELÄKKEET JA HAUTAVASTUUKSET FAMILJEPENSIONER OCH BEGRAVNINGS- BIDRAG	0,8	0,4	0,5	0,2	0,4	0,2
D. TYÖTTÖMYYSELÄKKEET JA -AVUSTUKSET ARBETSLÖSHETSPENSIONER OCH -BIDRAG	0,6	0,4	0,5	0,2	0,6	0,1
E. TYÖLLISTÄMISAVUSTUKSET SYSSELSÄTTNINGSBIDRAG	0,1	-	-	-	0,1	-
F. KORVAUKSET SAIRAUSSKULUISTA ERSÄTTNINGAR FÖR SJUKDOMSKOSTNADER	0,5	0,6	0,6	0,5	0,5	0,4
G. MUUT TYÖN TAI TULON MENETYKSEN VUOKSI SAADUT TULONSIIRROT ÖVRIGA TRANSFERERINGAR ERHÄLLNA PÅ BASEN AV FÖRLUST AV ARBETE ELLER INKOMST	-	0,1	0,1	-	-	-
H. PERHEAVUSTUKSET FAMILJEBIDRAG	1,0	1,2	1,1	1,3	1,3	1,7
I. TOIMEENTULOTUKI UTKOMSTUNDERSTÖD	-	-	-	-	-	-
J. ASUNISTUKI BOSTADSBIDRAG	0,3	0,1	-	0,2	0,2	0,1
K. OPINTO- JA TUTKIMUSAVUSTUKSET STUDIÉ- OCH FÖRSKNINGSBIDRAG	0,1	0,1	0,1	0,1	0,1	0,4
L. RINTAMASOTILAS- JA MUUT VASTAAVAT ELÄKKEET - FRONTMÄNNÄ- OCH ANDRA MOTSVARANDE PENSIONER	0,2	0,5	0,7	0,1	-	-
M. MUUT SAADUT TULONSIIRROT ÖVRIGA ERHÄLLNA TRANSFERERINGAR	0,4	0,4	0,4	0,4	0,4	0,7
7. TULOT JA SAADUT TULONSIIRROT YHTEEN- SÄ (5+6) - INKOMSTER OCH ERHÄLLNA TRANSFERERINGAR SAMMANLAGT (5+6)	54,3	66,4	60,3	80,2	64,3	112,0
8. MAKSETUT TULONSIIRROT BETALDA TRANSFERERINGAR	12,3	15,0	10,5	25,1	15,7	39,0
B) PROSENTTEINA KÄYTETTÄVISSÄ OLEVISTA TULOISTA PROCENT AV DISPONIBEL INKOMST PERCENTAGE OF AVAILABLE INCOME						
9. KÄYTETTÄVISSÄ OLEVAT TULOT (7-8) DISPONIBEL INKOMST (7-8)	100,0	100,0	100,0	100,0	100,0	100,0
5. TUOTANTONTEKIJÄTULOT - FAKTORINKOMST	104,3	112,1	101,7	133,4	120,2	147,4
6. SAADUT TULONSIIRROT ERHÄLLNA TRANSFERERINGAR	25,0	17,1	19,6	12,1	11,9	6,1
A. VANHUUSLÄKKEET JA -TUET ÄLDERSDOMSPENSIONER OCH -UNDERSTÖD	10,7	5,6	6,3	4,1	2,0	0,6
B. TYÖKYVYTTÖMYYSELÄKKEET INVALIDPENSIONER	4,9	4,3	5,2	2,5	2,2	0,4
C. PERHE-ELÄKKEET JA HAUTAVASTUUKSET FAMILJEPENSIONER OCH BEGRAVNINGS- BIDRAG	1,9	0,7	0,9	0,4	0,9	0,3
D. TYÖTTÖMYYSELÄKKEET JA -AVUSTUKSET ARBETSLÖSHETSPENSIONER OCH -BIDRAG	1,4	0,7	0,9	0,4	1,2	0,2
E. TYÖLLISTÄMISAVUSTUKSET SYSSELSÄTTNINGSBIDRAG	0,1	-	-	-	0,1	-
F. KORVAUKSET SAIRAUSSKULUISTA ERSÄTTNINGAR FÖR SJUKDOMSKOSTNADER	1,1	1,1	1,2	0,9	1,1	0,6
G. MUUT TYÖN TAI TULON MENETYKSEN VUOKSI SAADUT TULONSIIRROT ÖVRIGA TRANSFERERINGAR ERHÄLLNA PÅ BASEN AV FÖRLUST AV ARBETE ELLER INKOMST	0,1	0,2	0,2	-	-	-
H. PERHEAVUSTUKSET FAMILJEBIDRAG	2,3	2,3	2,3	2,3	2,6	2,3
I. TOIMEENTULOTUKI UTKOMSTUNDERSTÖD	0,1	-	-	-	0,1	-
J. ASUNISTUKI BOSTADSBIDRAG	0,7	0,1	0,1	0,3	0,5	0,1
K. OPINTO- JA TUTKIMUSAVUSTUKSET STUDIÉ- OCH FÖRSKNINGSBIDRAG	0,2	0,2	0,2	0,2	0,2	0,6
L. RINTAMASOTILAS- JA MUUT VASTAAVAT ELÄKKEET - FRONTMÄNNÄ- OCH ANDRA MOTSVARANDE PENSIONER	0,4	1,0	1,4	0,2	0,1	-
M. MUUT SAADUT TULONSIIRROT ÖVRIGA ERHÄLLNA TRANSFERERINGAR	1,0	0,8	0,8	0,8	0,9	1,0
7. TULOT JA SAADUT TULONSIIRROT YHTEEN- SÄ (5+6) - INKOMSTER OCH ERHÄLLNA TRANSFERERINGAR SAMMANLAGT (5+6)	129,3	129,2	121,2	145,5	132,1	153,6
8. MAKSETUT TULONSIIRROT BETALDA TRANSFERERINGAR	29,2	29,1	21,0	45,4	32,2	53,4

22.	23.	24.	25.	26.	3.	31.	32.	33.
AMMATILISEN KOULUTUKSEN SAANEET JA VASTAAVAT TUIMIHENKILÖT YRKESUTBILDADE TJÄNSTEMÄN OCH MOTSVARANDE NON-MANUAL EMPLOYEES, VOCATIONAL EDUCATION	MUUT TOIMI-HENKILÖT ÖVRIGA TJÄNSTEMÄN OTHER ADMINISTRATIVE AND CLERICAL EMPLOYEES	MAA- JA METSÄTALOUS-TYÖNTEKIJÄT JORD- OCH SKOGSBRUKS-ARBETARE FARM AND FOREST WORKERS	TEOLLISUUDEN JA RAKENNUS-TOIMINNAN TYÖNTEKIJÄT ARBETARE INOM INDUSTRI OCH BYGGNADS-VERKSAMHET WORKERS IN MANUFACTURING AND CONSTRUCTION	PALVELU-ALOJEN TYÖNTEKIJÄT ARBETARE INOM SERVICE-BRANCHER EMPLOYEES IN SERVICE TRADE	AMMATISSA TOIMIMAT-TOMAT ICKE YRKES-VERKSAMMA ECONOMICALLY INACTIVE	ANSIOELÄK-KEENSAAJAT FÖRVÄRVS-PENSIONS-TAGARE EMPLOYMENT PENSION RECIPIENTS	KANSANELÄK-KEEN TAI SOS. AVUSTUSTEN VARASSA ELÄVÄT PERSONER SOM LEVER PÅ FOLK-PENSION ELLER SOCIALBIDRAG RECIPIENTS OF NATIONAL PENSION OR OTHER SOCIAL BENEFITS	MUUT AMMATISSA TOIMIMAT-TOMAT ÖVRIGA ICKE YRKES-VERKSAMMA OTHER ECONOMICALLY INACTIVE
53,0	43,6	36,9	46,7	43,9	23,6	31,4	16,3	22,6
67,8	50,2	36,0	53,1	49,1	5,7	7,2	2,9	17,5
4,7	6,0	8,4	6,4	6,4	21,6	31,3	14,1	9,4
0,7	1,3	1,6	1,0	1,3	13,0	19,5	8,2	1,8
0,6	1,2	1,9	1,2	1,4	4,3	6,7	2,5	1,3
0,4	0,7	0,7	0,4	0,5	1,8	3,2	0,6	0,4
0,3	0,5	1,3	0,8	0,6	0,7	0,4	0,9	0,8
-	-	0,3	0,1	0,1	0,1	-	0,1	0,2
0,4	0,5	0,5	0,7	0,5	0,4	0,4	0,3	0,3
-	-	0,1	-	-	-	0,1	-	-
1,4	1,0	1,2	1,3	1,2	0,2	0,1	0,2	1,4
-	-	-	-	0,1	0,1	-	0,1	0,2
0,2	0,3	0,3	0,3	0,3	0,5	0,2	0,7	0,5
0,1	0,1	-	0,1	0,1	0,1	-	-	0,8
-	-	0,2	-	-	0,3	0,3	0,3	0,1
0,5	0,4	0,4	0,4	0,4	0,3	0,3	0,3	1,4
72,5	56,2	44,3	59,5	55,5	27,4	38,4	17,0	26,9
19,6	12,8	7,4	12,9	11,6	3,6	6,7	0,5	4,2
100,0	100,0	100,0	100,0	100,0	100,0	100,0	100,0	100,0
128,0	115,1	97,4	113,7	111,6	24,4	22,8	18,0	77,5
8,8	13,9	22,7	13,6	14,6	91,7	99,4	86,2	41,5
1,4	3,1	4,4	2,1	2,9	54,9	62,0	50,1	8,0
1,2	2,8	5,1	2,6	3,1	18,4	21,3	15,2	5,9
0,7	1,5	1,8	0,9	1,1	7,5	10,3	3,6	1,7
0,5	1,1	3,4	1,8	1,5	2,8	1,2	5,7	3,7
0,1	0,1	0,7	0,2	0,1	0,3	0,1	0,7	0,9
0,7	1,1	1,3	1,5	1,0	1,5	1,4	1,6	1,5
-	-	0,3	-	-	0,2	0,3	0,1	-
2,6	2,3	3,1	2,8	2,7	1,0	0,4	1,2	6,2
-	-	0,1	0,1	0,1	0,3	0,1	0,6	0,8
0,3	0,6	0,8	0,6	0,7	2,1	0,7	4,5	2,2
0,2	0,3	0,1	0,1	0,2	0,3	0,1	0,1	3,5
-	0,1	0,7	0,1	0,1	1,1	0,9	1,6	0,6
1,0	0,9	1,0	0,8	0,8	1,5	0,9	1,6	6,4
136,8	129,0	120,1	127,3	126,2	116,0	122,2	104,2	119,0
36,9	29,2	20,1	27,5	26,4	15,0	21,3	3,1	18,7

27. TULONSIIRTOJEN OSUUS KOTITALOUKSIEN KÄYTETTÄVISSÄ OLEVISTA TULOISTA SOSIOEKONOMISEN PÄÄRYHMÄN JA SUURALUEEN NUKAAN
 TRANSFERERINGARNAS ANDEL AV HUSHÄLLENS DISPONIBLA INKOMST ENLIGT SOCIOEKONOMISK HUVUDGRUPP OCH STOROMRÅDE
 PROPORTION OF CURRENT TRANSFERS OF AVAILABLE INCOME OF HOUSEHOLDS BY SOCIO-ECONOMIC MAIN GROUP AND REGION

TULONSIIRRON LAJI TRANSFERINGSTYP TYPE OF CURRENT TRANSFER	KAIKKI KOTITALOUDET - SAMTLIGA HUSHÄLL ALL HOUSEHOLDS					YRITTÄJÄT - FÖRETAGARE EMPLOYERS - AND OWN-ACCOUNT WORKERS		
	YHTEENSÄ SAMMANLAGT TOTAL	HELSINKI HELSING- FORS	MUU ETELÄ- SUOMI ÖVRIGA SÖDRA FINLAND OTHER SOUTHERN FINLAND	VÄLI- SUOMI HELLERSTA FINLAND CENTRAL FINLAND	POHJOIS- SUOMI NORRA FINLAND NORTHERN FINLAND	YHTEENSÄ SAMMANLAGT TOTAL	HELSINKI HELSING- FORS	MUU ETELÄ- SUOMI ÖVRIGA SÖDRA FINLAND OTHER SOUTHERN FINLAND
A. KESKIARVO - MEDELTA - MEAN, 1000 MK								
9. KÄYTETTÄVISSÄ OLEVAT TULOT (7-8) DISPONIBEL INKOMST (7-8)	42,0	43,3	42,5	40,2	42,5	51,4	54,9	51,1
5. TUOTANTOTEKIJÄTULOT - FAKTORINKOMST	43,8	47,3	45,2	39,8	43,0	57,6	77,9	60,9
6. SAADUT TULONSIIRROT ERHÄLLNA TRANSFERERINGAR	10,5	12,1	9,8	10,8	10,8	8,8	8,2	7,3
61. SOSIAALITURVAETUUDET SOCIALSKYDDSFÖRMÄNER	7,0	6,4	6,6	7,8	7,6	7,0	5,8	5,5
611. KANSANELÄKKEET - FOLKPENSIONER	2,8	2,0	2,5	3,5	3,4	3,0	0,6	2,4
612. KORVAUKSET SAIRAUSVAKUUTUKSESTA ERSÄTTNINGAR AV SJUKFÖRSÄKRING	0,6	0,5	0,5	0,6	0,7	0,7	0,7	0,6
613. LAPSI- JA BARNBIDRAG	0,6	0,4	0,6	0,7	0,9	0,9	0,7	0,8
614. TYÖ- JA YRITTÄJÄELÄKKEET ARBETS- OCH FÖRETAGARPENSIONER	2,5	3,3	2,3	2,5	2,0	2,0	3,7	1,6
615. KORVAUS TAPATURMAYAKUUTUKSESTA ERSÄTTNING AV OLYCKSFALLSFÖRSÄKRING	0,1	-	0,1	0,1	0,1	-	-	-
616. KORVAUS TYÖTÖNNYSSYVÄKUTUKSESTA ERSÄTTNING AV ARBETSLÖSHETS- FÖRSÄKRING	0,3	0,1	0,3	0,4	0,6	0,2	-	0,1
617. MUUT - ÖVRIGA	0,1	0,1	0,1	0,1	-	-	-	-
62. RAHASTOIMATTOMAT SOSIAALITURVA- ETUUDET - ICKE FONDERADE SOCIAL- SKYDDSFÖRMÄNER	2,0	4,4	1,8	1,4	1,4	0,1	-	0,3
621. TYÖ- JA VIRKAEELÄKKEET ARBETS- OCH TJÄNSTEPENSIONER	1,9	4,2	1,7	1,3	1,3	0,1	-	0,2
622. KORVAUS VALTION TAPATURMAYAKUUTUK- SESTA - ERSÄTTNING AV STATENS OLYCKSFALLSFÖRSÄKRING	-	-	-	-	-	-	-	-
623. YRITYKSILTÄ SUORAAN SAADUT ELÄKKEET PENSIONER ERHÄLLNA DIREKT FRÅN FÖRETAG	0,1	0,2	0,1	-	0,1	-	-	-
63. SOSIAALIVASTUUKSET - SOCIALBIDRAG	1,0	0,7	0,9	1,2	1,4	1,2	1,8	1,0
631. PERHEAVUSTUKSET, ASUMIS- JA TOI- HEENTULOTUKI - FAMILJE- OCH BO- STADSBIIDRAG SAMT UTKOMSTUNDERSTÖD	0,3	0,2	0,3	0,3	0,4	0,1	-	0,1
632. OPINTO- JA TUTKIMUSAVUSTUKSET STUDIÉ- OCH FÖRSKNINGSBIDRAG	0,1	-	-	0,1	0,1	0,1	-	0,1
633. MUUT - ÖVRIGA	0,6	0,4	0,5	0,8	0,9	1,0	1,7	0,8
64. MUUT TULONSIIRROT ÖVRIGA TRANSFERERINGAR	0,5	0,6	0,6	0,5	0,5	0,4	0,6	0,3
641. TULONSIIRROT MUILTA KOTITALOUKSILTA TRANSFERERINGAR AV ANDRA HUSHÄLL	0,5	0,6	0,5	0,4	0,4	0,3	0,3	0,3
642. MUUT - ÖVRIGA	0,1	-	0,1	0,1	0,1	0,2	0,3	0,2
7. TULOT JA SAADUT TULONSIIRROT YHTEEN- SÄ (5+6) - INKOMSTER OCH ERHÄLLNA TRANSFERERINGAR SAMMANLAGT (5+6)	54,3	59,4	55,0	50,7	53,9	66,4	86,1	68,2
8. MAKSETUT TULONSIIRROT BETALDA TRANSFERERINGAR	12,3	16,0	12,5	10,5	11,3	15,0	31,2	17,0
81. VÄLITÖMÄT VEROT - DIREKTA SKATTER	11,0	14,6	11,1	9,2	10,1	12,3	25,7	14,0
811. TULOVERDT INKOMSTSKATTER	10,8	14,4	11,0	9,1	10,0	11,9	25,2	13,5
812. MUUT - ÖVRIGA	0,1	0,2	0,1	0,1	-	0,4	0,6	0,5
82. SOSIAALITURVAMAKSUT SOCIALSKYDDSAVGIFTER	1,3	1,4	1,4	1,2	1,2	2,7	5,4	3,0
821. KANSANELÄKEMAKSU FOLKPENSIONSAVGIFT	0,7	0,8	0,7	0,6	0,7	0,8	1,3	0,9
822. SAIRAUSVAKUUTUSMAKSU SJUKFÖRSÄKRINGSAVGIFT	0,3	0,4	0,4	0,3	0,3	0,4	0,6	0,4
823. TYÖ- JA YRITTÄJÄELÄKEMAKSUT ARBETS- OCH FÖRETAGARPENSIONS- PREMIER	0,2	0,1	0,2	0,3	0,2	1,5	3,5	1,7
824. MUUT - ÖVRIGA	0,1	-	0,1	-	-	-	-	-

PALKANSAAJAT - LÖNTAGARE EMPLOYEES					AMMATISSA TOIMINTONAT - ICKE YRKESVERKSAMMA ECONOMICALLY INACTIVE						
VÄLI- SUOMI HELLERSTA FINLAND CENTRAL FINLAND	POHJOIS- SUOMI NORRA FINLAND NORTHERN FINLAND	YHTEENSÄ SAMMANLAGT TOTAL	HELSINKI HELSING- FORS	MUU ETELÄ- SUOMI ÖVRIGA SÖDRA FINLAND OTHER SOUTHERN FINLAND	VÄLI- SUOMI HELLERSTA FINLAND CENTRAL FINLAND	POHJOIS- SUOMI NORRA FINLAND NORTHERN FINLAND	YHTEENSÄ SAMMANLAGT TOTAL	HELSINKI HELSING- FORS	MUU ETELÄ- SUOMI ÖVRIGA SÖDRA FINLAND OTHER SOUTHERN FINLAND	VÄLI- SUOMI HELLERSTA FINLAND CENTRAL FINLAND	POHJOIS- SUOMI NORRA FINLAND NORTHERN FINLAND
50,0	56,3	48,7	49,4	49,8	46,2	47,5	23,6	28,6	22,3	23,0	24,8
53,3	56,1	58,5	63,6	59,8	53,7	56,2	5,7	7,6	5,1	5,6	6,7
9,4	12,3	5,8	4,9	5,7	6,4	6,1	21,6	28,9	20,6	20,0	21,2
7,6	10,2	3,8	2,6	3,7	4,5	4,1	14,2	15,3	13,8	14,2	14,4
3,5	4,2	0,8	0,5	0,7	1,1	1,1	7,2	5,6	7,0	7,9	8,4
0,7	0,9	0,7	0,6	0,6	0,7	0,7	0,3	0,3	0,3	0,3	0,5
1,0	1,4	0,8	0,5	0,8	0,9	1,0	0,1	0,1	0,1	0,1	0,3
2,1	2,9	0,9	0,7	1,0	1,1	0,6	6,1	9,3	5,8	5,5	4,7
-	-	0,1	0,1	0,1	0,1	0,1	0,1	-	0,2	0,1	0,1
0,2	0,7	0,4	0,1	0,3	0,5	0,6	0,3	0,1	0,4	0,2	0,7
0,1	-	0,1	0,1	0,1	0,1	0,1	0,1	0,1	0,1	0,2	-
-	0,1	0,7	1,2	0,7	0,5	0,3	5,6	12,0	5,0	3,9	4,3
-	0,1	0,6	1,0	0,6	0,5	0,3	5,3	11,7	4,7	3,7	4,2
-	-	-	-	-	-	-	0,1	-	0,1	0,1	-
-	-	0,1	0,1	0,1	-	0,1	0,2	0,3	0,2	-	0,2
1,3	1,7	0,8	0,5	0,7	1,0	1,1	1,3	1,0	1,2	1,4	1,7
0,1	0,1	0,3	0,2	0,3	0,4	0,4	0,2	0,2	0,2	0,2	0,3
0,1	0,2	0,1	-	0,1	0,1	0,1	-	0,1	-	-	0,1
1,1	1,4	0,4	0,3	0,3	0,5	0,6	1,0	0,7	1,0	1,2	1,3
0,4	0,2	0,6	0,7	0,6	0,5	0,4	0,6	0,5	0,5	0,6	0,7
0,3	0,2	0,5	0,7	0,5	0,5	0,3	0,5	0,5	0,4	0,5	0,6
0,1	0,1	0,1	-	0,1	-	0,1	0,1	-	0,1	0,1	0,1
62,7	68,4	64,3	68,6	65,4	60,1	62,3	27,4	36,5	25,7	25,6	27,8
12,7	12,1	15,7	19,3	15,7	14,1	15,0	3,6	7,5	3,3	2,4	2,6
10,3	9,9	14,1	17,5	14,1	12,6	13,5	3,4	7,2	3,2	2,2	2,4
9,9	9,8	14,1	17,3	14,0	12,5	13,4	3,3	6,9	3,0	2,2	2,4
0,3	0,1	0,1	0,2	0,1	0,1	-	0,1	0,2	0,1	0,1	-
2,4	2,2	1,6	1,8	1,6	1,5	1,5	0,2	0,4	0,2	0,2	0,2
0,7	0,7	1,0	1,1	1,0	0,9	0,9	0,1	0,1	0,1	-	0,1
0,3	0,3	0,4	0,5	0,5	0,4	0,4	0,1	0,2	0,1	0,1	0,1
1,3	1,2	0,1	0,1	0,1	0,1	0,1	-	-	-	-	-
-	-	0,1	0,1	0,1	0,1	0,1	-	-	-	-	-

27. JATK. - FORTS. - CONT.

TULONSIIRRON LAJI TRANSFERERINGSTYP TYPE OF CURRENT TRANSFER	KAIKKI KOTITALOUDET - SAMTLIGA HUSHÅLL ALL HOUSEHOLDS					YRITTÄJÄT - FÖRETAGARE EMPLOYERS - AND OWN-ACCOUNT WORKERS			
	YHTEENSÄ SAMMANLAGT TOTAL	HELSINKI HELSING- FORS	MUU ETELÄ- SUOMI ÖVRIGA SÖDRA FINLAND OTHER SOUTHERN FINLAND	VÄLI- SUOMI MELLERSTA FINLAND CENTRAL FINLAND	PONJOIS- SUOMI NORRA FINLAND NORTHERN FINLAND	YHTEENSÄ SAMMANLAGT TOTAL	HELSINKI HELSING- FORS	MUU ETELÄ- SUOMI ÖVRIGA SÖDRA FINLAND OTHER SOUTHERN FINLAND	
8. PROSENTEINA KÄYTETTÄVISTÄ OLEVISTA TULOISTA PROCENT AV DISPONIBEL INKOMST PERCENTAGE OF AVAILABLE INCOME									
9. KÄYTETTÄVISSÄ OLEVAT TULOT (7-8) DISPONIBEL INKOMST (7-8)	100,0	100,0	100,0	100,0	100,0	100,0	100,0	100,0	100,0
5. TUOTANTOTEKIJÄTULOT - FAKTORINKOST	104,3	109,1	106,3	99,1	101,2	112,1	141,9	119,0	
6. SAADUT TULONSIIRROT ERHÄLLNA TRANSFERERINGAR	25,0	28,0	23,1	27,0	25,5	17,1	14,9	14,3	
61. SOSIAALITURVAETUUDET SOCIALSKYDDSFÖRMÄNER	16,7	14,9	15,5	19,4	17,9	13,6	10,5	10,9	
611. KANSANELÄKKEET - FOLKPENSIONER	6,7	4,6	5,9	8,6	8,0	5,9	1,0	4,6	
612. KORVAUKSET SAIRAUSSYVAUKKUNESTÄ ERSÄTTNINGAR AV SJUKFÖRSÄKRING	1,3	1,1	1,3	1,5	1,6	1,3	1,4	1,1	
613. LAPSI- JA BARNBIDRAG	1,5	0,9	1,5	1,7	2,0	1,8	1,2	1,6	
614. TYÖ- JA YRITTÄJÄELÄKKEET ARBETS- OCH FÖRETAGARPENSIONER	5,9	7,7	5,5	6,3	4,6	4,0	6,8	3,1	
615. KORVAUS TAPATURMAVAKUUTUKSESTA ERSÄTTNING AV OLYCKSFALLSFÖRSÄKRING	0,2	0,1	0,3	0,1	0,1	0,1	-	0,1	
616. KORVAUS TYÖTTÖMYYSVAKUUTUKSESTA ERSÄTTNING AV ARBETSÖSHETS- FÖRSÄKRING	0,8	0,2	0,8	0,9	1,4	0,4	-	0,3	
617. MUUT - ÖVRIGA	0,2	0,3	0,2	0,3	0,1	-	-	-	
62. RAHASTOIMATTONAT SOSIAALITURVA- ETUUDET - ICKE FONDERADE SOCIAL- SKYDDSFÖRMÄNER	4,7	10,1	4,2	3,4	3,3	0,3	-	0,5	
621. TYÖ- JA VIRKAEELÄKKEET ARBETS- OCH TJÄNSTEPENSIONER	4,4	9,7	3,9	3,3	3,0	0,2	-	0,5	
622. KORVAUS VALTION TAPATURMAVAKUUTUK- SESTA - ERSÄTTNING AV STATENS OLYCKSFALLSFÖRSÄKRING	0,1	-	0,1	0,1	-	-	-	0,1	
623. YRITYKSILTÄ SUORAAN SAADUT ELÄKKEET PENSIONER ERHÄLLNA DIREKT FRÅN FÖRETAG	0,2	0,4	0,2	-	0,2	-	-	-	
63. SOSIAALIAVUSTUKSET - SOCIALBIDRAG	2,3	1,6	2,0	2,9	3,2	2,4	3,3	2,0	
631. PERHEAVUSTUKSET, ASUMIS- JA TOI- KEENTULOTUKI - FAMILJE- OCH BO- STÄNSBIDRAG SAMT UTKOMSTUNDERSTÖD	0,7	0,5	0,6	0,7	0,9	0,2	0,1	0,3	
632. OPINTO- JA TUTKIMUSAVUSTUKSET STUDIÉ- OCH FORSKNINGSBIDRAG	0,1	0,1	0,1	0,2	0,2	0,2	-	0,1	
633. MUUT - ÖVRIGA	1,5	1,0	1,3	2,1	2,1	2,0	3,2	1,6	
64. MUUT TULONSIIRROT ÖVRIGA TRANSFERERINGAR	1,3	1,5	1,3	1,2	1,1	0,8	1,2	0,9	
641. TULONSIIRROT MUILTA KOTITALOUKSILTA TRANSFERERINGAR AV ANDRA HUSHÅLL	1,1	1,4	1,1	1,1	0,8	0,5	0,5	0,6	
642. MUUT - ÖVRIGA	0,2	-	0,2	0,2	0,3	0,3	0,6	0,4	
7. TULOT JA SAADUT TULONSIIRROT YHTEEN- SÄ (5+6) - INKOMSTER OCH ERHÄLLNA TRANSFERERINGAR SAMMANLAGT (5+6)	129,3	137,1	129,4	126,1	126,6	129,2	156,9	133,3	
8. MAKSETUT TULONSIIRROT BETALDA TRANSFERERINGAR	29,2	36,9	29,3	26,0	26,5	29,1	56,7	33,2	
81. VÄLITÖMÄT VERUT - DIREKTA SKATTER	26,0	33,7	26,1	22,9	23,6	23,8	46,8	27,2	
811. TULOVEROT - INKOMSTSKATTER	25,7	33,2	25,8	22,6	23,5	23,1	45,8	26,4	
812. MUUT - ÖVRIGA	0,2	0,4	0,2	0,2	-	0,6	1,0	0,8	
82. SOSIAALITURVAMAKSUT SOCIALSKYDDSAVGIFTER	3,1	3,2	3,1	3,0	2,8	5,2	9,8	5,8	
821. KANSANELÄKEMAKSU FOLKPENSIONSAVGIFT	1,6	1,8	1,6	1,5	1,5	1,4	2,3	1,6	
822. SAIRAUSSYVAUKKUNSAVGIFT SJUKFÖRSÄKRINGSBIDRAG	0,7	0,9	0,7	0,7	0,7	0,7	1,0	0,7	
823. TYÖ- JA YRITTÄJÄELÄKEMAKSUT ARBETS- OCH FÖRETAGARPENSIONER	0,4	0,2	0,4	0,6	0,4	2,9	6,3	3,2	
824. MUUT - ÖVRIGA	-	-	0,1	-	-	-	-	-	

PALKANSAAJAT - LÖNTAGARE
EMPLOYEESAMMATISSA TOINIMATTOMAT - ICKE YRKESVERKSAMMA
ECONOMICALLY INACTIVE

VÄLI- SUOMI HELLERSTA FINLAND CENTRAL FINLAND	POHJOIS- SUOMI NORRA FINLAND NORTHERN FINLAND	YHTEENSÄ SAMMANLAGT TOTAL	HELSINKI HELSING- FORS	MUU ETELÄ- SUOMI ÖVRIGA SÖRA FINLAND OTHER SOUTHERN FINLAND	VÄLI- SUOMI HELLERSTA FINLAND CENTRAL FINLAND	POHJOIS- SUOMI NORRA FINLAND NORTHERN FINLAND	YHTEENSÄ SAMMANLAGT TOTAL	HELSINKI HELSING- FORS	MUU ETELÄ- SUOMI ÖVRIGA SÖRA FINLAND OTHER SOUTHERN FINLAND	VÄLI- SUOMI HELLERSTA FINLAND CENTRAL FINLAND	POHJOIS- SUOMI NORRA FINLAND NORTHERN FINLAND
100,0	100,0	100,0	100,0	100,0	100,0	100,0	100,0	100,0	100,0	100,0	100,0
106,7	99,8	120,2	128,8	120,0	116,2	118,4	24,4	26,5	23,0	24,3	26,9
18,7	21,8	11,9	10,0	11,4	13,9	12,7	91,7	101,2	92,4	87,1	85,3
15,2 7,1	18,1 7,5	7,8 1,6	5,2 0,9	7,5 1,4	9,7 2,4	8,7 2,2	40,2 30,5	53,7 19,7	62,2 31,3	41,7 34,2	58,2 33,7
1,4 1,9	1,6 2,4	1,3 1,7	1,1 1,1	1,3 1,6	1,5 1,9	1,5 2,1	1,4 0,5	1,0 0,2	1,3 0,4	1,4 0,6	1,9 1,0
4,2	5,2	1,9	1,5	2,0	2,4	1,2	25,7	32,6	26,1	23,7	19,0
-	0,1	0,2	0,1	0,2	0,1	0,1	0,6	0,1	1,1	0,2	0,2
0,4 0,1	1,2 -	0,8 0,2	0,2 0,2	0,7 0,2	1,0 0,2	1,2 0,1	1,4 0,5	0,2 0,4	1,8 0,5	0,9 0,8	2,7 0,1
0,1	0,3	1,4	2,3	1,4	1,1	0,7	23,7	42,1	22,6	16,8	17,5
-	0,3	1,2	2,1	1,2	1,0	0,5	22,6	41,0	21,1	16,1	16,8
-	-	-	-	-	-	-	0,4	0,1	0,5	0,5	-
-	-	0,1	0,2	0,1	-	0,2	0,8	1,1	1,0	0,2	0,7
2,7	3,0	1,6	1,1	1,4	2,2	2,4	5,4	3,5	5,2	6,1	6,9
0,2	0,3	0,7	0,4	0,7	0,8	0,9	0,8	0,8	0,8	0,7	1,4
0,2 2,3	0,3 2,5	0,1 0,8	0,1 0,5	0,1 0,6	0,2 1,2	0,2 1,3	0,2 4,4	0,2 2,6	0,1 4,3	0,2 5,3	0,3 5,3
0,8	0,4	1,2	1,4	1,2	1,1	0,9	2,4	1,9	2,4	2,4	2,8
0,6 0,2	0,3 0,1	1,0 0,1	1,3 -	1,1 0,1	1,0 0,1	0,6 0,3	2,0 0,4	1,8 -	1,9 0,5	2,1 0,4	2,2 0,6
129,5	121,6	132,1	138,8	131,4	130,2	131,1	116,0	127,7	115,4	111,4	112,2
25,3	21,4	32,2	38,9	31,4	30,3	31,4	15,0	26,2	14,9	10,3	10,5
20,5 19,8 0,6	17,5 17,3 0,1	29,0 28,8 0,1	35,4 35,0 0,3	28,1 28,0 -	27,2 27,1 -	28,2 28,1 -	14,2 13,7 0,4	25,0 24,2 0,7	14,1 13,4 0,5	9,6 9,3 0,2	9,7 9,6 -
4,7	3,9	3,2	3,5	3,2	3,1	3,1	0,7	1,1	0,7	0,6	0,7
1,3	1,1	2,0	2,2	1,9	1,9	1,9	0,2	0,3	0,1	0,1	0,2
0,6	0,5	0,8	0,9	0,8	0,8	0,8	0,4	0,7	0,4	0,3	0,3
2,6 -	2,1 -	0,1 0,1	- -	0,1 0,1	- 0,1	0,1 -	- -	- -	- -	0,1 -	- -

28. KOTITALOUKSIEN TULOJEN PROSENTTIIJAKAUTUMA JA SUHTEELLISET TULOTASUEROT SOSIEKONOMISEN ASEMAN MUKAAN
 PROSENTUELL FÖRDELNING AV HUSHÄLLENS INKOMSTER OCH RELATIVA SKILLNADER I INKOMSTNIVÅ ENLIGT SOCIOEKONOMISK STÄLLNING
 PERCENTAGE DISTRIBUTION OF INCOME OF HOUSEHOLDS AND RELATIVE DIFFERENCES IN INCOME LEVEL BY SOCIO-ECONOMIC GROUP

SOSTOEKONOMINEN ASEMA SOCIOEKONOMISK STÄLLNING SOCIO-ECONOMIC GROUP	PROSENTTIIJAKAUTUMA PROCENTUELL FÖRDELNING PERCENTAGE DISTRIBUTION			SUHTEELLISET TULOTASUEROT PROSENTTEINA KESKIARVOSTA RELATIVA SKILLNADER I INKOMST- NIVÅN I PROCENT AV MEDELTALET RELATIVE DIFFERENCES IN INCOME LEVEL PER CENT OF MEAN VALUE					
	LUKUMÄÄRÄ - ANTAL - NUMBER	TULOT - INKOMSTER - INCOME	ANSIO- TULOT FÖRVÄRVS- INKOMST PRIMARY INCOME	TUOTAN- MONTEKI- JÄTULOT FAKTOR- INKOMST FACTOR INCOME	KÄYTETTÄ- VISSÄ OLEVAT TULOT DISPONIBEL INKOMST AVAILABLE INCOME	ANSIO- TULOT FÖRVÄRVS- INKOMST PRIMARY INCOME	TUOTAN- MONTEKI- JÄTULOT FAKTOR- INKOMST FACTOR INCOME	KÄYTETTÄ- VISSÄ OLEVAT TULOT DISPONIBEL INKOMST AVAILABLE INCOME	
KAIKKI KOTITALOUDET - SAMTLIGA HUSHÄLL	100,0	100,0	100,0	100,0	100,0	100,0	100,0	100,0	
1. YRITTÄJÄT - FÖRETAGARE	10,7	15,0	17,7	14,0	14,1	13,1	130,8	131,5	122,3
11. MAATALOUSYRITTÄJÄT JORDBRUKSFÖRETAGARE	7,4	10,9	13,1	8,5	8,6	8,8	115,2	115,4	110,4
12. MUUT YRITTÄJÄT - ÖVRIGA FÖRETAGARE	3,3	4,2	4,7	5,5	5,5	4,3	165,8	167,7	131,1
2. PALKANSAAJAT - LÖNTAGARE	61,6	67,7	81,1	83,6	82,3	71,4	135,6	133,5	119,8
21. YLEMMÄN KAND. ASTEEN KOULUTUKSEN SAANEET TOIMIHENKILÖT - TJÄNSTEMÄN MED UTBILDNING PÅ HÖGRE KANDIDATNIVÅ	3,1	3,7	4,1	7,8	7,7	5,4	248,2	245,3	173,5
22. AMMATILLISEN KOULUTUKSEN SAANEET JA VASTAAVAT TOIMIHENKILÖT - YRKES- UTBILDADE TJÄNSTEMÄN OCH MOTSVARANDE	17,3	18,7	22,6	27,1	26,8	21,8	156,9	154,6	126,0
23. MUUT TOIMIHENKILÖT ÖVRIGA TJÄNSTEMÄN	8,5	8,2	10,5	9,8	9,7	8,8	115,6	114,5	103,7
24. MAA- JA METSÄTALOUSTYÖNTEKIJÄT JORD- OCH SKOGSBRUKSARBETARE	1,2	1,4	1,5	1,0	1,0	1,0	83,7	82,0	87,8
25. TEOLLISUUDEN JA RAKENNUSTOIMINNAN TYÖNTEKIJÄT - ARBETARE INOM INDUSTRI OCH BYGGNADSVÄRSAMHET	20,2	23,2	27,6	24,9	24,5	22,4	123,5	121,2	111,2
26. PALVELUALOJEN TYÖNTEKIJÄT ARBETARE INOM SERVICEBRANCHER	11,4	12,3	14,9	13,0	12,7	11,9	113,8	111,9	104,5
3. AMMATISSA TOIMIMATTOMAT ICKE YRKESVERKSAMMA	27,7	17,3	1,2	2,4	3,6	15,5	8,8	13,1	56,1
31. ANSIOELÄKKEENSAAJAT FÖRVÄRVPENSIONSTAGARE	12,6	8,2	0,7	1,2	2,1	9,4	9,8	16,4	74,8
32. KANSANELÄKKEEN TAI SOSIAALIAVUSTUS- TEN VARASSA ELÄVÄT - PERSONER SOM LEVER PÅ FOLKPENSION ELLER SOCIAL- BIDRAG	13,4	7,9	0,3	0,7	0,9	5,2	5,1	6,7	38,8
33. MUUT AMMATISSA TOIMIMATTOMAT ÖVRIGA ICKE YRKESVERKSAMMA	1,7	1,2	0,2	0,5	0,7	0,9	31,1	40,0	53,8

29. KOTITALOUKSIEN TULOJEN PROSENTTIIJAKAUTUMA JA SUHTEELLISET TULOTASUEROT KOTITALOJEN KOON JA RAKENTEEN MUKAAN
 PROCENTUELL FÖRDELNING AV HUSHÄLLENS INKOMSTER OCH RELATIVA SKILLNADER I INKOMSTNIVÅ ENLIGT HUSHÄLLET
 STORLEK OCH SAMMANSÄTTNING
 PERCENTAGE DISTRIBUTION OF INCOME OF HOUSEHOLDS AND RELATIVE DIFFERENCES IN INCOME LEVEL BY SIZE AND STRUCTURE
 OF HOUSEHOLD

KOTITALOJEN KOON JA RAKENNE HUSHÄLLETTS STORLEK OCH SAMMANSÄTTNING SIZE AND STRUCTURE OF HOUSEHOLD	PROSENTTIIJAKAUTUMA PROCENTUELL FÖRDELNING PERCENTAGE DISTRIBUTION			SUHTEELLISET TULOTASUEROT PROSENTTEINA KESKIARVOSTA RELATIVA SKILLNADER I INKOMST- NIVÅN I PROCENT AV MEDELTALET RELATIVE DIFFERENCES IN INCOME LEVEL PER CENT OF MEAN VALUE					
	LUKUMÄÄRÄ - ANTAL - NUMBER	TULOT - INKOMSTER - INCOME	ANSIO- TULOT FÖRVÄRVS- INKOMST PRIMARY INCOME	TUOTAN- MONTEKI- JÄTULOT FAKTOR- INKOMST FACTOR INCOME	KÄYTETTÄ- VISSÄ OLEVAT TULOT DISPONIBEL INKOMST AVAILABLE INCOME	ANSIO- TULOT FÖRVÄRVS- INKOMST PRIMARY INCOME	TUOTAN- MONTEKI- JÄTULOT FAKTOR- INKOMST FACTOR INCOME	KÄYTETTÄ- VISSÄ OLEVAT TULOT DISPONIBEL INKOMST AVAILABLE INCOME	
KAIKKI KOTITALOUDET - SAMTLIGA HUSHÄLL	100,0	100,0	100,0	100,0	100,0	100,0	100,0	100,0	
1 HENKILÖ - 1 PERSON	27,6	10,5	10,2	10,2	10,6	13,9	36,8	38,6	50,4
2 HENKÄ - 2 PERSONER 2 AIKUISTA - 2 VUXNA 1 AIKUISEN, 2 LASTA - 1 VUXEN, 1 BARN	25,3 23,1 2,2	19,2 17,6 1,6	20,5 19,0 1,5	20,2 18,8 1,4	20,5 19,2 1,3	23,3 21,8 1,5	79,9 83,1 63,0	81,3 83,1 61,9	92,3 90,3 70,8
3 HENKÄ - 3 PERSONER 2 AIKUISTA, 1 LAPSI - 2 VUXNA, 1 BARN 1 AIKUISEN, 2 LASTA - 1 VUXEN, 2 BARN 3 AIKUISTA - 3 VUXNA	19,6 12,1 1,0 6,4	22,3 13,9 1,1 7,3	25,9 16,4 0,7 8,7	25,6 16,8 0,6 8,2	25,4 16,5 0,6 8,2	23,4 14,5 0,9 8,2	130,9 138,1 65,0 127,5	129,8 136,1 64,4 128,0	119,7 119,0 76,9 127,7
4 HENKÄ - 4 PERSONER 2 AIKUISTA, 2 LASTA - 2 VUXNA, 2 BARN 3 AIKUISTA, 1 LAPSI - 3 VUXNA, 1 BARN MUUT - ÖVRIGA	17,5 11,9 3,0 2,5	26,6 18,2 4,6 3,8	26,1 16,6 4,9 4,5	27,3 18,4 4,9 4,1	26,9 18,0 4,8 4,1	23,7 15,4 4,3 3,9	156,6 153,9 161,1 164,0	154,4 151,2 159,8 162,9	135,6 129,2 143,9 159,9
5 HENKÄ - 5 PERSONER 2 AIKUISTA, 3 LASTA - 2 VUXNA, 3 BARN 3 AIKUISTA, 2 LASTA - 3 VUXNA, 2 BARN 4 AIKUISTA, 1 LAPSI - 4 VUXNA, 1 BARN MUUT - ÖVRIGA	6,5 3,2 1,6 1,1 0,5	12,3 6,1 3,1 2,2 0,9	10,5 4,3 2,7 2,3 1,1	10,7 5,0 2,6 2,2 0,9	10,5 4,9 2,6 2,2 0,9	9,6 4,3 2,5 2,0 0,9	165,6 154,8 160,9 195,8 181,4	163,0 152,1 158,5 192,5 180,4	149,1 135,3 150,8 173,8 176,3
6+ HENKÄ - 6+ PERSONER 3 AIK., 4+ LASTA - 2 VUXNA, 4+ BARN 3 AIK., 3+ LASTA - 3 VUXNA, 3+ BARN 4 AIK., 2+ LASTA - 4 VUXNA, 2+ BARN MUUT - ÖVRIGA	3,6 1,0 0,8 1,0 0,8	9,1 2,6 1,9 2,5 2,1	6,8 1,3 1,3 2,1 2,1	6,0 1,5 1,1 1,8 1,6	5,9 1,5 1,1 1,8 1,6	6,0 1,5 1,1 1,9 1,6	164,5 244,6 142,0 176,7 195,5	162,9 245,3 140,3 174,7 191,5	165,8 240,6 148,2 181,8 194,1

30. KOTITALOUKSIEN TULOJEN PROSENTTIIKAKAUTUMA JA SUHTEELLISET TULOTASOEROT SOSIOEKONOMISEN PÄÄRYHMÄN JA KOTITALOUDEN KOON MUKAAN
 PROCENTUELL FÖRDELNING AV HUSHÄLLENS INKOMSTER OCH RELATIVA SKILLNADER I INKOMSTNIVÅ ENLIGT SOCIOEKONOMISK HUVUDGRUPP OCH HUSHÄLLETS STORLEK
 PERCENTAGE DISTRIBUTION OF INCOME OF HOUSEHOLDS AND RELATIVE DIFFERENCES IN INCOME LEVEL BY SOCIO-ECONOMIC MAIN GROUP AND SIZE OF HOUSEHOLD

SOSIOEKONOMINEN PÄÄRYHMÄ JA KOTITALOUDEN KOON MUKAAN SOCIOEKONOMISK HUVUDGRUPP OCH HUSHÄLLETS STORLEK SOCIO-ECONOMIC MAIN GROUP AND SIZE OF HOUSEHOLD	PROSENTTIIKAKAUTUMA PROCENTUELL FÖRDELNING PERCENTAGE DISTRIBUTION			SUHTEELLISET TULOTASOEROT PROSENTEITENA KESKIARVOSTA RELATIVA SKILLNADER I INKOMST- NIVÅN I PROCENT AV MEDELTALET RELATIVE DIFFERENCES IN INCOME LEVEL PER CENT OF MEAN VALUE					
	LUKUMÄÄRÄ - ANTAL - NUMBER	TUOTANTU- LÖITÄ HUSHÄLL- PERSONS	AMMATISSA TOIMIVIA YRKES- VERKSAMMA ECONOMIC- ALLY ACTIVE	ANSIO- TULOT FÖRVÄRVS- INKOMST PRIMARY INCOME	TUOTAN- MONTEKI- JÄTULOT FAKTOR- INKOMST FACTOR INCOME	KÄYTETTÄ- VISSÄ OLEVAT TULOT DISPONIBEL INKOMST AVAILABLE INCOME	ANSIO- TULOT FÖRVÄRVS- INKOMST INCOME	TUOTAN- MONTEKI- JÄTULOT FAKTOR- INCOME	KÄYTETTÄ- VISSÄ OLEVAT TULOT DISPONIBEL INKOMST AVAILABLE INCOME
KAIKKI KOTITALOUDET - SAHTLIGA HUSHÄLL	100,0	100,0	100,0	100,0	100,0	100,0	100,0	100,0	100,0
1 HENKILÖ - PERSON	27,6	10,5	10,2	10,2	10,6	13,9	36,8	38,6	50,4
2 HENKEÄ - PERSONER	25,3	19,2	20,5	20,2	20,5	23,3	79,9	81,3	92,3
3 HENKEÄ - PERSONER	19,6	22,3	25,9	25,6	25,4	23,4	130,9	129,8	119,7
4 HENKEÄ - PERSONER	17,5	26,6	26,1	27,3	26,9	23,7	156,6	154,4	135,6
5 HENKEÄ - PERSONER	6,5	12,3	10,5	10,7	10,5	9,6	165,6	163,0	149,1
6+ HENKEÄ - PERSONER	3,6	9,1	6,8	6,0	5,9	6,0	164,5	162,9	163,8
1. YRITTÄJÄT - FÖRETAGARE	10,7	15,0	17,7	14,0	14,1	13,1	130,8	131,5	122,3
1 HENKILÖ - PERSON	0,7	0,3	0,6	0,4	0,4	0,4	54,6	57,4	51,3
2 HENKEÄ - PERSONER	2,1	1,6	2,7	2,1	2,1	2,0	96,0	97,4	93,3
3 HENKEÄ - PERSONER	2,4	2,7	3,8	3,0	3,0	2,8	126,5	128,1	117,2
4 HENKEÄ - PERSONER	2,5	3,8	4,4	3,7	3,7	3,2	147,5	147,7	128,3
5 HENKEÄ - PERSONER	1,6	3,0	3,0	2,5	2,5	2,3	158,4	158,2	146,5
6+ HENKEÄ - PERSONER	1,5	3,7	3,2	2,4	2,4	2,5	168,2	167,4	171,9
2. PALKANSAAJAT - LÖNTAGARE	61,6	67,7	81,1	83,6	82,3	71,4	135,6	133,5	115,8
1 HENKILÖ - PERSON	11,6	4,4	9,6	9,3	9,2	7,5	79,8	79,2	64,3
2 HENKEÄ - PERSONER	13,9	10,6	17,4	17,3	17,0	14,8	123,9	122,2	106,4
3 HENKEÄ - PERSONER	15,3	17,5	21,7	22,1	21,8	19,1	144,7	142,6	124,7
4 HENKEÄ - PERSONER	14,2	21,7	21,4	23,4	23,0	19,8	164,4	161,4	139,0
5 HENKEÄ - PERSONER	4,6	8,7	7,3	8,1	7,9	6,9	175,3	171,8	151,3
6+ HENKEÄ - PERSONER	1,9	4,8	3,6	3,4	3,4	3,3	176,4	173,8	168,1
3. AMMATISSA TOIMIMATTOMAT ICKE YRKESVERKSAMMA	27,7	17,3	1,2	2,4	3,6	19,5	8,8	13,1	56,1
1 HENKILÖ - PERSON	15,3	5,8	-	0,5	1,0	6,1	3,3	6,7	39,7
2 HENKEÄ - PERSONER	9,2	7,0	0,3	0,8	1,4	6,5	9,2	15,5	70,6
3 HENKEÄ - PERSONER	1,9	2,2	0,4	0,5	0,6	1,6	27,2	30,0	83,4
4 HENKEÄ - PERSONER	0,7	1,1	0,2	0,3	0,3	0,7	38,5	43,4	95,8
5 HENKEÄ - PERSONER	0,3	0,6	0,2	0,2	0,2	0,4	57,9	56,4	129,0
6+ HENKEÄ - PERSONER	0,2	0,6	0,1	0,1	0,1	0,3	44,4	45,4	109,1

31. KOTITALOUKSIEN TULOJEN PROSENTTIIKAKAUTUMA JA SUHTEELLISET TULOTASOEROT KOTITALOUDEN KOON JA PÄÄMIEHEN KOULUTUSTASON MUKAAN
 PROCENTUELL FÖRDELNING AV HUSHÄLLENS INKOMSTER OCH RELATIVA SKILLNADER I INKOMSTNIVÅ ENLIGT HUSHÄLLETS STORLEK OCH HUVUDMANNENS UTBILDNINGSNIVÅ
 PERCENTAGE DISTRIBUTION OF INCOME OF HOUSEHOLDS AND RELATIVE DIFFERENCES IN INCOME LEVEL BY SIZE OF HOUSEHOLD AND LEVEL OF EDUCATION OF THE HEAD OF HOUSEHOLD

KOTITALOUDEN KOON JA PÄÄMIEHEN KOULUTUSTASO MUKAAN HUSHÄLLETS STORLEK OCH HUVUDMANNENS UTBILDNINGSNIVÅ SIZE OF HOUSEHOLD AND LEVEL OF EDUCATION OF THE HEAD OF HOUSEHOLD	PROSENTTIIKAKAUTUMA PROCENTUELL FÖRDELNING PERCENTAGE DISTRIBUTION			SUHTEELLISET TULOTASOEROT PROSENTEITENA KESKIARVOSTA RELATIVA SKILLNADER I INKOMST- NIVÅN I PROCENT AV MEDELTALET RELATIVE DIFFERENCES IN INCOME LEVEL PER CENT OF MEAN VALUE					
	LUKUMÄÄRÄ - ANTAL - NUMBER	TUOTANTU- LÖITÄ HUSHÄLL- PERSONS	AMMATISSA TOIMIVIA YRKES- VERKSAMMA ECONOMIC- ALLY ACTIVE	ANSIO- TULOT FÖRVÄRVS- INKOMST PRIMARY INCOME	TUOTAN- MONTEKI- JÄTULOT FAKTOR- INKOMST FACTOR INCOME	KÄYTETTÄ- VISSÄ OLEVAT TULOT DISPONIBEL INKOMST AVAILABLE INCOME	ANSIO- TULOT FÖRVÄRVS- INKOMST INCOME	TUOTAN- MONTEKI- JÄTULOT FAKTOR- INCOME	KÄYTETTÄ- VISSÄ OLEVAT TULOT DISPONIBEL INKOMST AVAILABLE INCOME
KAIKKI KOTITALOUDET - SAHTLIGA HUSHÄLL	100,0	100,0	100,0	100,0	100,0	100,0	100,0	100,0	100,0
ENINT. PERUSASTE - HÖGST GRUNDSTADIET	61,1	50,4	56,0	48,6	48,9	54,6	79,6	80,0	89,3
KESKIASTE - MELLANSTADIUM	28,9	30,0	33,0	33,8	33,6	31,3	117,0	116,3	108,3
KORKEA-ASTE - HÖGSTADIUM	10,0	10,5	11,1	17,6	17,5	14,2	175,8	175,2	141,6
1 HENKILÖ - 1 PERSON	27,6	10,5	10,2	10,2	10,6	13,9	36,8	38,6	50,4
ENINT. PERUSASTE - HÖGST GRUNDSTADIET	18,4	7,0	4,8	4,3	4,6	8,0	23,3	25,2	43,6
KESKIASTE - MELLANSTADIUM	6,8	2,6	4,0	3,9	4,0	4,0	56,8	58,2	58,0
KORKEA-ASTE - HÖGSTADIUM	2,4	0,9	1,4	2,0	2,0	1,9	83,9	84,8	80,8
2 HENKEÄ - 2 PERSONER	25,3	19,2	20,5	20,2	20,5	23,3	79,9	81,3	92,3
ENINT. PERUSASTE - HÖGST GRUNDSTADIET	16,3	12,4	11,4	10,0	10,3	13,4	61,5	63,2	81,8
KESKIASTE - MELLANSTADIUM	6,6	5,1	6,9	6,8	6,8	6,9	102,4	102,5	103,7
KORKEA-ASTE - HÖGSTADIUM	2,3	1,7	2,2	3,3	3,4	3,0	146,4	150,2	134,2
3 HENKEÄ - 3 PERSONER	19,6	22,3	25,9	25,6	25,4	23,4	130,9	129,8	119,7
ENINT. PERUSASTE - HÖGST GRUNDSTADIET	11,0	12,5	14,5	12,7	12,6	12,3	115,4	114,4	111,7
KESKIASTE - MELLANSTADIUM	6,6	7,4	8,8	9,0	8,9	8,0	135,2	133,8	121,1
KORKEA-ASTE - HÖGSTADIUM	2,0	2,2	2,6	4,0	4,0	3,1	203,4	202,5	159,7
4 HENKEÄ - 4 PERSONER	17,5	26,6	26,1	27,3	26,9	23,7	156,6	154,4	135,6
ENINT. PERUSASTE - HÖGST GRUNDSTADIET	9,0	13,7	13,7	12,2	12,1	11,4	135,8	134,0	126,7
KESKIASTE - MELLANSTADIUM	6,1	9,2	8,9	9,6	9,4	8,2	157,6	155,4	134,9
KORKEA-ASTE - HÖGSTADIUM	2,4	3,6	3,4	5,6	5,5	4,1	232,5	228,3	170,9
5 HENKEÄ - 5 PERSONER	6,5	12,3	10,5	10,7	10,5	9,6	165,6	163,0	149,1
ENINT. PERUSASTE - HÖGST GRUNDSTADIET	3,8	7,2	6,5	5,5	5,4	5,3	145,2	143,2	139,6
KESKIASTE - MELLANSTADIUM	1,9	3,6	2,9	3,2	3,1	2,9	166,0	163,3	150,6
KORKEA-ASTE - HÖGSTADIUM	0,8	1,4	1,1	2,0	2,0	1,5	266,5	261,4	192,7
6+ HENKEÄ - 6+ PERSONER	3,6	9,1	6,8	6,0	5,9	6,0	164,5	162,9	163,8
ENINT. PERUSASTE - HÖGST GRUNDSTADIET	2,6	6,0	5,1	3,9	3,9	4,2	149,1	147,1	140,3
KESKIASTE - MELLANSTADIUM	0,8	2,0	1,4	1,4	1,4	1,3	177,1	177,0	168,8
KORKEA-ASTE - HÖGSTADIUM	0,2	0,6	0,4	0,7	0,7	0,5	296,0	292,2	217,3



**KOTITALOUDEN JÄSENTÄ KOHTI LASKETUT
TAULUKOT**

Sivut: 72–79

Taulukoiden sisältö:

- 32 – 40 Kotitalouden jäsentä kohti laskettu tulotaso ja suhteelliset tulotasoerot
- 41 Kotitalouksien tulot desiiliryhmittäin
- 42 Kotitalouksien lukumäärä desiiliryhmissä

TABELLER BERÄKNADE PER HUSHÅLLSMEDLEM

Sid.: 72–79

Tabellernas innehåll:

- 32 – 40 Inkomstnivå och relativa skillnader i inkomstnivå per hushållsmedlem
- 41 Hushållens inkomster i decilgrupper
- 42 Hushållens antal i decilgrupper

32. KOTITALOUDEN JÄSENÄ KOHTI LASKETTU TULOTASO JA SUHTEELLISET TULOTASOEROT SOSIOEKONOMISEN ASEMAN MUKAAN
INKOMSTNIVÄ OCH RELATIVA SKILLNADER I INKOMSTNIVÄ PER HUSHÄLLSLEDEN ENLIGT SOCIOEKONOMISK STÄLLNING
INCOME LEVEL AND RELATIVE DIFFERENCES IN INCOME LEVEL PER MEMBER OF HOUSEHOLD BY SOCIO-ECONOMIC GROUP

KOTITALOUDEN SOSIOEKONOMINEN ASENA HUSHÄLLETS SOCIOEKONOMISKA STÄLLNING SOCIO-ECONOMIC GROUP OF HOUSEHOLD	TULOTASO - INKOMSTNIVÄ - INCOME LEVEL, 1000 MK						SUHTEELLISET TULOTASOEROT PROSENTTEINA KESKIARVOSTA RELATIVA SKILLNADER I INKOMST- NIVÄN I PROCENT AV MEDELTALET RELATIVE DIFFERENCES IN INCOME LEVEL PER CENT OF MEAN VALUE		
	ANSIOTULOT FÖRÄRVSINKOST PRIMARY INCOME		TUOTANNONTEKIJÄ- TULOT FAKTORINKOST FACTOR INCOME		KÄYTETTÄVISSÄ OLEVAT TULOT DISPONIBEL INKOST AVAILABLE INCOME		ANSIO- TULOT FÖRÄRVS- INKOST PRIMARY INCOME	TUOTAN- NONTEKI- JÄTULOT FAKTOR- INKOST INCOME	KÄYTETTÄ- VISSÄ OLEVAT TULOT DISPONIBEL INKOST AVAILABLE INCOME
	KESKI- ARVO MEDELTA MEAN	MEDI- AANI MEDIAN	KESKI- ARVO MEDELTA MEAN	MEDI- AANI MEDIAN	KESKI- ARVO MEDELTA MEAN	MEDI- AANI MEDIAN			
KAIKKI KOTITALOUDET - SAMTLIGA HUSHÄLL	16,0	13,8	16,7	14,2	16,0	15,3	100,0	100,0	100,0
1. YRITTÄJÄT - FÖRETAGARE	14,9	11,5	15,6	12,3	13,9	12,3	93,2	93,7	87,2
11. MAATALOUSYRITTÄJÄT JORDBRUKSFÖRETAGARE	12,6	10,1	13,1	10,6	12,9	11,5	78,6	78,8	80,8
12. MUUT YRITTÄJÄT - ÖVRIGA FÖRETAGARE	21,0	16,4	22,1	17,3	16,6	14,6	131,2	132,7	103,7
2. PALKANSAAJAT - LÖNTAGARE	19,8	19,9	20,3	20,3	16,9	17,2	123,5	121,6	105,5
21. YLEMPIÄN KAND. ASTEEN KOULUTUKSEN SAANEET TOIMIHENKILÖT - TJÄNSTEMÄN MED UTBILDNING PÅ HÖGRE KANDIDATNIVÅ	33,2	32,1	34,2	33,2	23,2	23,3	207,6	205,3	145,2
22. AMMATILISEN KOULUTUKSEN SAANEET JA VASTAAVAT TOIMIHENKILÖT - YRKES- UTBILDADE TJÄNSTEMÄN OCH MOTSVARANDE	23,2	24,4	23,8	24,8	18,6	19,4	145,0	142,9	116,4
23. MUUT TOIMIHENKILÖT ÖVRIGA TJÄNSTEMÄN	19,1	20,6	19,7	20,9	17,1	18,0	119,1	118,0	106,9
24. MAA- JA METSÄTALOUSYÖNTEKIJÄT JORD- OCH SKOGBRUKSARBETARE	11,1	11,4	11,3	11,5	11,6	12,1	69,1	67,7	72,4
25. TEOLLISUUDEN JA RAKENNUSTOIMINNAN TYÖNTEKIJÄT - ARBETARE INOM INDUSTRI OCH BYGGNADSVÄRSAMHET	17,2	17,8	17,5	18,1	15,4	15,7	107,2	105,2	96,5
26. PALVELUALOJEN TYÖNTEKIJÄT ARBETARE INOM SERVICEBRANCHER	16,8	16,9	17,3	17,3	15,5	15,7	105,3	103,5	96,7
3. AMMATISSA TOIMIMATTOMAT ICKE YRKESVERKSAMMA	2,3	0,1	3,5	0,8	14,3	13,0	14,1	20,9	89,7
31. ANSIOELÄKKEENSAAJAT FÖRÄRVS-PENSIONSTAGARE	2,4	0,1	4,2	0,9	18,4	15,8	15,0	25,1	114,8
32. KANSANELÄKKEEN TAI SOSIAALIAVUSTUS- TEN VARASSA ELÄVÄT - PERSONER SOM LEVER PÅ FOLKPENSION ELLER SOCIAL- BIDRAG	1,4	0,1	1,9	0,5	10,5	11,7	8,7	11,4	65,9
33. MUUT AMMATISSA TOIMIMATTOMAT ÖVRIGA ICKE YRKESAMMA	6,8	5,0	9,1	6,4	11,7	10,0	42,4	54,6	73,5

33. KOTITALOUDEN JÄSENÄ KOHTI LASKETTU TULOTASO JA SUHTEELLISET TULOTASOEROT KOTITALOUDEN KOON JA RAKENTEEN MUKAAN
INKOMSTNIVÄ OCH RELATIVA SKILLNADER I INKOMSTNIVÄ PER HUSHÄLLSLEDEN ENLIGT HUSHÄLLETS STORLEK OCH SAMMANSÄTTNING
INCOME LEVEL AND RELATIVE DIFFERENCES IN INCOME LEVEL PER MEMBER OF HOUSEHOLD BY SIZE AND STRUCTURE OF HOUSEHOLD

KOTITALOUDEN KOON JA RAKENNE HUSHÄLLETS STORLEK OCH SAMMANSÄTTNING SIZE AND STRUCTURE OF HOUSEHOLD	TULOTASO - INKOMSTNIVÄ - INCOME LEVEL, 1000 MK						SUHTEELLISET TULOTASOEROT PROSENTTEINA KESKIARVOSTA RELATIVA SKILLNADER I INKOMST- NIVÄN I PROCENT AV MEDELTALET RELATIVE DIFFERENCES IN INCOME LEVEL PER CENT OF MEAN VALUE		
	ANSIOTULOT FÖRÄRVSINKOST PRIMARY INCOME		TUOTANNONTEKIJÄ- TULOT FAKTORINKOST FACTOR INCOME		KÄYTETTÄVISSÄ OLEVAT TULOT DISPONIBEL INKOST AVAILABLE INCOME		ANSIO- TULOT FÖRÄRVS- INKOST PRIMARY INCOME	TUOTAN- NONTEKI- JÄTULOT FAKTOR- INKOST INCOME	KÄYTETTÄ- VISSÄ OLEVAT TULOT DISPONIBEL INKOST AVAILABLE INCOME
	KESKI- ARVO MEDELTA MEAN	MEDI- AANI MEDIAN	KESKI- ARVO MEDELTA MEAN	MEDI- AANI MEDIAN	KESKI- ARVO MEDELTA MEAN	MEDI- AANI MEDIAN			
KAIKKI KOTITALOUDET - SAMTLIGA HUSHÄLL	16,0	13,8	16,7	14,2	16,0	15,3	100,0	100,0	100,0
1 HENKILÖ - 1 PERSON	15,5	3,1	16,9	5,8	21,2	18,3	96,9	101,4	132,4
2 HENKEÄ - 2 PERSONER	16,8	13,9	17,8	14,5	19,4	17,6	105,0	106,9	121,3
2 AIKUJISTA, 1 LAPSI - 2 VUXNA	17,1	14,2	18,2	15,1	19,8	18,1	107,0	109,2	124,0
1 AIKUJINEN, 1 LAPSI - 1 VUXEN, 1 BARN	13,2	12,8	13,6	12,8	14,9	14,0	82,8	81,4	93,0
3 HENKEÄ - 3 PERSONER	18,4	17,3	19,0	17,7	16,8	15,7	114,7	113,7	104,9
2 AIKUJISTA, 1 LAPSI - 2 VUXNA, 1 BARN	19,4	18,7	19,9	18,9	16,7	15,8	121,0	119,3	104,2
1 AIKUJINEN, 2 LASTA - 1 VUXEN, 2 BARN	9,1	9,7	9,4	9,8	10,8	10,7	57,0	56,4	67,4
3 AIKUJISTA - 3 VUXNA	17,9	14,8	18,7	15,5	17,9	16,2	111,8	112,1	111,9
4 HENKEÄ - 4 PERSONER	16,5	15,4	16,9	15,7	14,2	13,4	102,9	101,4	89,1
2 AIKUJISTA, 2 LASTA - 2 VUXNA, 2 BARN	16,2	15,5	16,6	15,7	13,6	13,1	101,1	99,4	84,9
3 AIKUJISTA, 1 LAPSI - 3 VUXNA, 1 BARN	16,9	15,3	17,5	15,7	15,1	13,7	105,9	105,0	94,6
MUUT - ÖVRIGA	17,2	15,1	17,9	15,2	16,4	15,3	107,8	107,1	102,5
5 HENKEÄ - 5 PERSONER	13,9	12,0	14,3	12,2	12,5	11,4	87,1	85,7	78,4
2 AIKUJISTA, 3 LASTA - 2 VUXNA, 3 BARN	13,0	11,0	13,3	11,3	11,4	10,2	81,4	80,0	71,1
3 AIKUJISTA, 2 LASTA - 3 VUXNA, 2 BARN	13,5	12,0	13,9	12,1	12,7	11,7	84,6	83,3	79,3
4 AIKUJISTA, 1 LAPSI - 4 VUXNA, 1 BARN	16,5	14,6	16,9	14,9	14,6	13,3	102,9	101,2	91,4
MUUT - ÖVRIGA	19,3	12,3	15,8	13,0	14,8	13,6	95,4	94,8	92,8
6+ HENKEÄ - 6+ PERSONER	10,5	9,8	10,9	10,0	10,6	9,9	65,9	65,3	66,4
2 AIK., 4+ LASTA - 2 VUXNA, 4+ BARN	9,4	8,7	9,8	9,1	9,1	8,4	58,5	58,7	56,9
3 AIK., 3+ LASTA - 3 VUXNA, 3+ BARN	9,2	9,3	9,5	9,8	9,6	9,4	57,8	57,1	60,3
4 AIK., 2+ LASTA - 4 VUXNA, 2+ BARN	11,5	10,0	11,9	10,3	11,9	10,7	72,1	71,2	74,1
MUUT - ÖVRIGA	12,0	11,1	12,2	11,4	11,9	12,1	74,8	73,2	74,2

36. KOTITALOUDEN JÄSENTÄ KOHTI LASKETTU TULOTASO JA SUHTEELLISET TULOTASOEROT KOTITALOUDEN SOSIOEKONOMISEN PÄÄRYHMÄN, KUNTAMUODON JA SUURALUEEN MUKAAN
 INKOMSTNIVÅ OCH RELATIVA SKILLNADER I INKOMSTNIVÅ PER HUSHÅLLSLEDLEM ENLIGT HUSHÅLLETS SOCIOEKONOMISKA HUVUDGRUPP, KOMMUNTYP OCH STOROMRÅDE
 INCOME LEVEL AND RELATIVE DIFFERENCES IN INCOME LEVEL PER MEMBER OF HOUSEHOLD BY SOCIO-ECONOMIC MAIN GROUP OF HOUSEHOLD, TYPE OF MUNICIPALITY AND REGION

KOTITALOUDEN SOSIOEKONOMINEN PÄÄRYHMÄ, KUNTAMUOTO JA SUURALUE HUSHÅLLETS SOCIOEKONOMISKA HUVUDGRUPP, KOMMUNTYP OCH STOROMRÅDE SOCIO-ECONOMIC MAIN GROUP OF HOUSEHOLD, TYPE OF MUNICIPALITY AND REGION	TULOTASO - INKOMSTNIVÅ - INCOME LEVEL, 1000 MK						SUHTEELLISET TULOTASOEROT PROSENTTEINA KESKIARVOSTA RELATIVA SKILLNADER I INKOMSTNIVÅN I PROCENT AV MEDELTALET RELATIVE DIFFERENCES IN INCOME LEVEL PER CENT OF MEAN VALUE		
	ANSIOTULOT FÖRÄRVSINKOMST PRIMARY INCOME		TUOTANNONTEKIJÄ- TULOT FAKTORINKOMST FACTOR INCOME		KÄYTETTÄVISSÄ OLEVAT TULOT DISPONIBEL INKOMST AVAILABLE INCOME		ANSIO- TULOT FÖRÄRVS- INKOMST PRIMARY INCOME	TUOTAN- NONTEKI- JÄTULOT FAKTOR- INKOMST FACTOR INCOME	KÄYTETTÄ- VISSÄ OLEVAT TULOT DISPONIBEL INKOMST AVAILABLE INCOME
	KESKI- ARVO MEDELTA MEAN	MEDI- AANI MEDIAN	KESKI- ARVO MEDELTA MEAN	MEDI- AANI MEDIAN	KESKI- ARVO MEDELTA MEAN	MEDI- AANI MEDIAN			
KAIKKI KOTITALOUDET - SAMTLIGA HUSHÅLL	16,0	13,8	16,7	14,2	16,0	15,3	100,0	100,0	100,0
KAUPUNGIT - STÄDER	17,9	16,0	18,8	16,5	17,6	16,5	112,0	112,5	109,8
HELSINKI - HELSINGFORS	21,7	19,5	22,8	20,1	20,9	20,4	135,8	137,0	130,9
MUU ETELÄ-SUOMI - ÖVR. SÖDRA FINLAND	18,1	16,3	18,9	16,7	17,5	16,3	112,8	113,1	109,5
VÄLI-SUOMI - MELLERSTA FINLAND	15,3	13,2	16,1	13,9	15,6	15,1	95,7	96,4	97,3
POHJOIS-SUOMI - NORRA FINLAND	16,0	14,1	16,8	14,5	16,1	14,8	100,1	100,6	100,8
MUUT KUNNAT - ÖVRIGA KOMMUNER	13,2	10,6	13,6	11,0	13,7	13,2	82,4	81,7	85,6
ETELÄ-SUOMI - SÖDRA FINLAND	14,6	11,2	15,1	11,7	14,6	13,7	91,2	90,5	91,5
VÄLI-SUOMI - MELLERSTA FINLAND	12,1	9,7	12,5	10,2	13,2	12,8	75,7	75,2	82,4
POHJOIS-SUOMI - NORRA FINLAND	12,1	10,7	12,3	10,9	12,5	13,1	75,6	74,0	78,5
1. YRITTÄJÄT - FÖRETAGARE	14,9	11,5	15,6	12,3	13,9	12,3	93,2	93,7	87,2
KAUPUNGIT - STÄDER	19,9	14,4	21,2	15,4	17,3	13,9	124,5	126,9	108,2
HELSINKI - HELSINGFORS	27,3	..	29,4	..	20,7	..	170,4	176,3	129,5
MUU ETELÄ-SUOMI - ÖVR. SÖDRA FINLAND	21,6	15,2	22,7	16,1	18,1	13,6	135,0	136,1	113,2
VÄLI-SUOMI - MELLERSTA FINLAND	15,9	13,5	17,1	14,5	14,7	13,6	99,1	102,4	92,2
POHJOIS-SUOMI - NORRA FINLAND	18,0	10,1	19,3	11,6	18,3	12,5	112,3	115,9	114,5
MUUT KUNNAT - ÖVRIGA KOMMUNER	13,3	10,4	13,8	10,9	12,8	11,6	83,0	82,9	80,3
ETELÄ-SUOMI - SÖDRA FINLAND	14,8	11,0	15,5	11,9	13,4	12,3	92,4	92,8	84,1
VÄLI-SUOMI - MELLERSTA FINLAND	12,7	9,7	13,2	10,2	12,7	11,4	79,6	79,4	79,2
POHJOIS-SUOMI - NORRA FINLAND	11,3	10,2	11,7	10,6	11,9	11,7	70,7	70,0	74,6
2. PALKANSAAJAT - LÖNTAGARE	19,8	19,9	20,3	20,3	16,9	17,2	123,5	121,6	105,5
KAUPUNGIT - STÄDER	21,2	21,2	21,9	21,5	17,9	18,0	132,7	131,1	111,9
HELSINKI - HELSINGFORS	26,5	27,4	27,3	27,7	21,2	22,3	165,8	163,9	132,7
MUU ETELÄ-SUOMI - ÖVR. SÖDRA FINLAND	21,1	20,7	21,7	21,0	17,9	17,7	131,6	130,1	112,2
VÄLI-SUOMI - MELLERSTA FINLAND	18,4	19,0	18,9	19,4	15,8	16,1	114,8	113,1	99,1
POHJOIS-SUOMI - NORRA FINLAND	18,7	18,4	19,4	18,8	16,0	16,1	117,1	116,2	100,2
MUUT KUNNAT - ÖVRIGA KOMMUNER	16,7	16,7	17,0	17,1	14,7	15,2	104,6	102,1	92,2
ETELÄ-SUOMI - SÖDRA FINLAND	18,2	17,7	18,5	18,2	15,8	15,7	113,7	111,2	98,7
VÄLI-SUOMI - MELLERSTA FINLAND	15,4	15,9	15,7	16,2	14,0	14,7	96,4	94,2	87,4
POHJOIS-SUOMI - NORRA FINLAND	15,4	15,6	15,6	15,8	13,5	14,5	96,4	93,6	84,7
3. AMMATISSA TOIMIMATTOMAT ICKE YRKESVERKSAMMA	2,3	0,1	3,5	0,8	14,3	13,0	14,1	20,9	89,7
KAUPUNGIT - STÄDER	2,4	0,1	4,0	0,8	16,1	13,8	14,7	24,0	100,8
HELSINKI - HELSINGFORS	3,2	..	5,3	0,9	19,9	15,9	19,9	31,6	124,4
MUU ETELÄ-SUOMI - ÖVR. SÖDRA FINLAND	2,0	0,1	3,6	0,7	15,2	13,4	12,5	21,7	95,1
VÄLI-SUOMI - MELLERSTA FINLAND	2,2	0,1	3,8	0,9	14,8	13,2	13,9	22,9	92,8
POHJOIS-SUOMI - NORRA FINLAND	2,8	0,3	3,8	1,0	15,7	12,8	17,3	23,0	97,9
MUUT KUNNAT - ÖVRIGA KOMMUNER	2,1	0,3	2,8	0,9	11,8	11,7	13,1	16,5	73,8
ETELÄ-SUOMI - SÖDRA FINLAND	1,9	0,2	2,7	0,8	12,3	11,8	11,8	15,9	77,2
VÄLI-SUOMI - MELLERSTA FINLAND	2,0	0,3	2,7	0,9	11,9	11,6	12,8	16,4	74,7
POHJOIS-SUOMI - NORRA FINLAND	2,7	0,6	3,0	1,3	10,3	12,2	16,9	18,1	64,2

37. KOTITALOUDEN JÄSENTÄ KOHTI LASKETTU TULOTASO DESIILIRYHMITTÄIN. DESIILIRYHMÄT ON MUODOSTETTU KOTITALOUDEN JÄSENTÄ KOHTI KÄYTETTÄVISSÄ OLEVIA TULOJEN MUKAAN
 INKOMSTNIVÅ PER HUSHÅLLSLEDLEM I DECILGRUPPER ENLIGT DISPONIBEL INKOMST PER HUSHÅLLSLEDLEM
 INCOME LEVEL PER MEMBER OF HOUSEHOLD IN DECILE GROUPS ORDERED BY AVAILABLE INCOME PER MEMBER OF HOUSEHOLD

DESIILIRYHMÄT DECILGRUPPER	DESIILI, MK DECILE, MK	ANSIOTULOT FÖRÄRVSINKOMST PRIMARY INCOME	TUOTANNONTEKIJÄ- TULOT FAKTORINKOMST FACTOR INCOME	KÄYTETTÄVISSÄ OLEVAT TULOT DISPONIBEL INKOMST AVAILABLE INCOME
KESKIARVO - MEDELTALET - MEAN, 1000 MK				
KAIKKI KOTITALOUDET SAMTLIGA HUSHÅLL		15,9	16,6	15,9
I	8978	5,3	5,6	7,0
II	10814	8,2	8,6	10,1
III	12370	9,9	10,2	11,7
IV	13865	11,8	12,3	13,3
V	15528	14,5	15,1	14,9
VI	17413	16,9	17,5	16,6
VII	19768	20,0	20,7	18,8
VIII	23222	23,8	24,8	21,6
IX	28420	29,7	30,9	25,7
X	..	40,9	43,3	36,8

38. KOTITALOJEN JÄSENTÄ KOHTI LASKETTU TULOTASO JA SUHTEELLISET TULOTASOEROT KOTITALOJEN SOSIOEKONOMISEN PÄÄRYHMÄN MUKAAN LÄHIEITÄIN
 INKOMSTNIVÅ OCH RELATIVA SKILLNADER I INKOMSTNIVÅ PER HUSHÅLLSLEDLEM ENLIGT HUSHÅLLETS SOCIOEKONOMISKA HUVUDGRUPP LÄNSVIS
 INCOME LEVEL AND RELATIVE DIFFERENCES IN INCOME LEVEL PER MEMBER OF HOUSEHOLD BY SOCIO-ECONOMIC MAIN GROUP OF HOUSEHOLD BY PROVINCE

KOTITALOJEN SOSIOEKONOMINEN PÄÄRYHMÄ JA LÄÄNI HUSHÅLLETS SOCIOEKONOMISKA HUVUDGRUPP OCH LÄN SOCIO-ECONOMIC MAIN GROUP OF HOUSEHOLD AND PROVINCE	TULOTASO - INKOMSTNIVÅ - INCOME LEVEL, 1000 MK						SUHTEELLISET TULOTASOEROT PROSENTTEINA KESKIARVOSTA RELATIVA SKILLNADER I INKOMSTNIVÅN I PROSENT AV MEDELTALET RELATIVE DIFFERENCES IN INCOME LEVEL PER CENT OF MEAN VALUE			
	ANSIOTULOT FÖRÄRVSINKOMST PRIMARY INCOME		TUOTANNONTEKIJÄ- TULOT FAKTORINKOMST FACTOR INCOME		KÄYTETTÄVISSÄ OLEVAT TULOT DISPONIBEL INCOME		ANSIO- TULOT FÖRÄRVS- INKOMST PRIMARY INCOME	TUOTAN- NONTEKI- JÄTULOT INKOMST FAKTOR- INCOME	KÄYTETTÄ- VISSÄ OLEVAT TULOT DISPONIBEL INCOME	
	KESKI- ARVO MEDELTA MEAN	MEDI- AANI MEDIAN	KESKI- ARVO MEDELTA MEAN	MEDI- AANI MEDIAN	KESKI- ARVO MEDELTA MEAN	MEDI- AANI MEDIAN				
KAIKKI KOTITALOUDET - SAHTLIGA HUSHÄLL	16,0	13,8	16,7	14,2	16,0	15,3	100,0	100,0	100,0	
UJDEMAAN - NYLANDS	20,5	18,7	21,4	19,3	19,1	18,3	128,3	128,4	119,3	
TJRUN JA PORIN - ÅBU OCH BJÖRNEBURGS	15,6	12,7	16,4	13,0	16,0	14,6	97,7	98,2	100,0	
AHVENANMAA - ÅLAND	20,9	19,3	21,8	22,2	20,1	19,2	130,6	130,5	125,7	
HÄMEEN - TAVASTEUS	15,8	14,0	16,5	14,4	16,0	15,5	98,5	98,7	100,0	
KYMEN - KYMENE	15,8	13,7	16,4	14,1	16,0	14,9	98,8	98,1	100,2	
MIKKELIN - S:t MICHELS	13,7	11,9	14,3	12,3	14,7	13,8	85,7	86,0	91,8	
POHJOIS-KARJALAN - NORRA KARELENS	12,2	9,9	12,5	10,2	13,2	13,4	76,0	75,2	82,3	
KUOPIO - KUOPIO	13,5	11,1	14,1	11,4	14,4	14,1	84,5	84,6	89,8	
KESKI-SUOMEN - MELLERSTA FINLANDS	13,9	11,8	14,4	12,0	14,2	14,1	86,7	86,5	88,8	
VAASAN - VASA	13,8	12,1	14,4	12,5	14,4	13,8	86,5	86,6	90,0	
OJLUN - ULEÅBURGS	13,5	11,9	14,1	12,1	14,0	13,7	84,7	84,3	87,8	
LAPIN - LAPPLANDS	14,3	12,7	14,6	13,5	14,2	14,3	89,1	87,8	88,6	
1. YRITTÄJÄT - FÖRETAGARE	14,9	11,5	15,6	12,3	13,9	12,3	93,2	93,7	87,2	
UJDEMAAN - NYLANDS	21,5	16,6	22,4	17,3	15,9	14,2	134,1	134,6	99,3	
TJRUN JA PORIN - ÅBU OCH BJÖRNEBURGS	16,3	12,0	17,1	12,5	15,0	12,5	101,6	102,8	93,9	
AHVENANMAA - ÅLAND	18,4	..	20,2	..	16,4	..	114,7	121,2	102,7	
HÄMEEN - TAVASTEUS	15,8	11,0	16,5	12,6	14,3	11,7	98,6	99,2	89,6	
KYMEN - KYMENE	16,6	12,7	17,4	13,4	15,6	13,6	104,0	104,3	97,4	
MIKKELIN - S:t MICHELS	12,8	8,9	13,7	10,1	13,4	11,3	80,3	82,2	83,8	
POHJOIS-KARJALAN - NORRA KARELENS	12,0	9,3	12,4	9,9	11,8	11,2	74,9	74,3	73,7	
KUOPIO - KUOPIO	14,1	10,2	14,8	10,9	14,3	11,9	87,9	89,1	89,2	
KESKI-SUOMEN - MELLERSTA FINLANDS	12,7	8,8	13,3	9,2	12,2	10,7	79,4	80,0	76,4	
VAASAN - VASA	13,8	12,6	14,3	13,0	13,1	12,7	86,3	85,9	81,8	
OJLUN - ULEÅBURGS	12,6	10,1	13,1	10,6	13,2	11,6	78,7	78,6	82,3	
LAPIN - LAPPLANDS	12,0	..	12,6	..	12,5	..	74,8	75,6	78,4	
2. PALKANSAAJAT - LÖNTAGARE	19,4	19,9	20,3	20,3	16,9	17,2	123,5	121,6	105,5	
UJDEMAAN - NYLANDS	24,0	24,4	24,7	24,6	19,6	20,3	150,1	148,0	122,3	
TJRUN JA PORIN - ÅBU OCH BJÖRNEBURGS	19,2	18,6	19,8	18,9	16,8	16,3	120,3	119,0	105,3	
AHVENANMAA - ÅLAND	26,5	..	27,0	..	23,0	..	165,3	161,7	143,9	
HÄMEEN - TAVASTEUS	19,4	19,9	20,0	20,3	16,8	17,2	121,4	119,7	105,0	
KYMEN - KYMENE	19,0	17,7	19,4	18,3	16,6	16,8	118,8	116,4	103,9	
MIKKELIN - S:t MICHELS	17,5	17,9	17,9	18,3	15,5	15,3	109,1	107,4	97,1	
POHJOIS-KARJALAN - NORRA KARELENS	16,3	17,2	16,6	17,5	14,4	15,3	101,9	99,4	89,9	
KUOPIO - KUOPIO	17,4	17,9	17,8	18,6	15,2	16,2	108,5	106,6	95,2	
KESKI-SUOMEN - MELLERSTA FINLANDS	17,1	17,9	17,4	18,0	15,1	16,1	106,6	104,5	94,6	
VAASAN - VASA	16,9	17,7	17,3	18,2	14,8	15,4	105,7	103,7	92,3	
OJLUN - ULEÅBURGS	16,9	17,1	17,3	17,5	14,8	15,1	105,4	104,0	92,3	
LAPIN - LAPPLANDS	17,5	17,0	17,8	17,4	14,9	15,8	109,5	106,9	92,9	
3. AMMATISSA TUIMIMATTOMAT ICKE YRKESVERKSAMMA	2,3	0,1	3,5	0,8	14,3	13,0	14,1	20,9	89,7	
UJDEMAAN - NYLANDS	2,8	-	4,7	0,9	17,9	14,9	17,2	28,1	112,0	
TJRUN JA PORIN - ÅBU OCH BJÖRNEBURGS	1,9	0,1	3,1	0,9	13,7	12,4	12,0	18,7	85,9	
AHVENANMAA - ÅLAND	2,6	..	3,7	..	13,2	..	16,1	22,0	82,8	
HÄMEEN - TAVASTEUS	1,9	0,1	3,2	0,6	13,9	12,9	11,7	19,2	87,1	
KYMEN - KYMENE	1,9	0,1	2,8	0,6	14,0	12,3	11,7	16,7	87,5	
MIKKELIN - S:t MICHELS	2,9	0,2	3,8	0,8	13,6	12,5	18,4	22,5	84,8	
POHJOIS-KARJALAN - NORRA KARELENS	1,5	0,3	2,1	0,7	11,4	11,2	9,2	12,5	71,4	
KUOPIO - KUOPIO	2,2	0,2	3,0	0,9	12,1	12,6	13,6	18,2	75,4	
KESKI-SUOMEN - MELLERSTA FINLANDS	2,0	0,2	3,2	1,1	12,7	12,6	12,2	19,4	79,1	
VAASAN - VASA	2,1	0,1	3,7	0,9	15,3	15,2	13,1	22,1	95,7	
OJLUN - ULEÅBURGS	2,7	0,5	3,3	1,3	12,4	12,4	16,7	19,9	77,9	
LAPIN - LAPPLANDS	2,9	0,3	3,4	0,8	12,5	12,4	18,0	20,6	78,3	

39. KOTITALOUDEN JÄSENTÄ KOHTI LASKETTU TULOTASO JA SUHTEELLISET TULOTASOEROT KOTITALOUDEN SOSIOEKONOMISEN PÄÄRYHMÄN JA PÄÄMIEHEN IÄN MUKAAN
INKOMSTNIVÅ OCH RELATIVA SKILLNADER I INKOMSTNIVÅ PER HUSHÄLLSLEDLEM ENLIGT HUSHÄLLETS SOSIOEKONOMISKA HUVUDGRUPP OCH HUVUDMANNENS ÅLDER
INCOME LEVEL AND RELATIVE DIFFERENCES IN INCOME LEVEL PER MEMBER OF HOUSEHOLD BY SOCIO-ECONOMIC MAIN GROUP AND AGE OF THE HEAD OF HOUSEHOLD

KOTITALOUDEN SOSIOEKONOMINEN PÄÄRYHMÄ JA PÄÄMIEHEN IÄN MUKAAN HUSHÄLLETS SOSIOEKONOMISKA HUVUDGRUPP OCH HUVUDMANNENS ÅLDER SOCIO-ECONOMIC MAIN GROUP OF HOUSEHOLD AND AGE OF THE HEAD OF HOUSEHOLD	TULOTASO - INKOMSTNIVÅ - INCOME LEVEL, 1000 MK						SUHTEELLISET TULOTASOEROT PROSENTTEINA KESKIARVOSTA RELATIVA SKILLNADER I INKOMSTNIVÅN I PROCENT AV MEDELTAL RELATIVE DIFFERENCES IN INCOME LEVEL PER CENT OF MEAN VALUE		
	ANSIOTULUT FÖRVÄRVSINKOMST PRIMARY INCOME		TUOTANNONTEKIJÄ- TULOT FAKTORINKOMST FACTOR INCOME		KÄYTTÄVISSÄ OLEVAT TULOT DISPONIBEL INKOMST AVAILABLE INCOME		ANSIO- TULOT FÖRVÄRVS- INKOMST PRIMARY INCOME	TUOTAN- MONTEKI- JÄTULOT INKOMST FAKTOR- INKOMST INCOME	KÄYTTÄ- VISSÄ OLEVAT TULOT DISPONIBEL INKOMST AVAILABLE INCOME
	KESKI- ARVO MEDELTAL MEAN	MEDI- AANI MEDIAN MEDIAN	KESKI- ARVO MEDELTAL MEAN	MEDI- AANI MEDIAN MEDIAN	KESKI- ARVO MEDELTAL MEAN	MEDI- AANI MEDIAN MEDIAN			
KAIKKI KOTITALOUDET - SAMTLIGA HUSHÄLL	16,0	13,8	16,7	14,2	16,0	15,3	100,0	100,0	100,0
- 24	14,9	14,3	15,2	14,7	15,3	15,0	93,2	91,0	95,7
25 - 44	17,8	17,8	18,2	18,1	15,5	15,5	111,0	109,1	96,7
45 - 64	17,8	15,9	18,6	16,6	16,9	16,7	110,9	111,5	105,8
65 +	2,5	0,1	4,0	0,7	15,9	13,5	15,9	24,2	99,5
1. YRITTÄJÄT - FÖRETAGARE	14,9	11,5	15,6	12,3	13,9	12,3	93,2	93,7	87,2
- 24	16,7	..	17,4	..	17,3	..	104,5	104,5	108,0
25 - 44	14,4	11,9	15,0	12,4	12,9	11,5	89,8	89,7	80,8
45 - 64	15,5	11,7	16,2	12,5	14,3	12,5	96,9	97,5	89,7
65 +	12,6	9,3	14,0	10,3	17,0	13,9	78,8	84,0	106,5
2. PALKANSAAJAT - LÖNTAGARE	19,8	19,9	20,3	20,3	16,9	17,2	123,5	121,6	105,5
- 24	16,2	16,7	16,4	16,8	15,9	16,0	101,1	98,4	99,4
25 - 44	18,8	19,1	19,2	19,3	16,0	16,1	117,6	115,3	100,2
45 - 64	22,6	23,3	23,4	23,8	18,9	19,7	141,1	140,2	118,2
65 +	24,2	..	25,7	..	21,7	..	150,9	154,1	135,5
3. AMMATISSA TUIMIMATTOMAT ICKE YRKESVERKSAMMA	2,3	0,1	3,5	0,8	14,3	13,0	14,1	20,9	89,7
- 24	4,1	4,6	4,6	4,6	10,0	8,4	25,8	27,4	62,3
25 - 44	3,6	3,3	4,1	3,8	10,8	9,9	22,6	24,5	67,6
45 - 64	3,2	0,3	4,3	1,3	13,4	13,2	15,7	25,7	84,0
65 +	1,4	0,1	2,9	0,6	15,7	13,4	8,7	17,3	98,4

40. KOTITALOUDEN JÄSENTÄ KOHTI LASKETTU TULOTASO JA SUHTEELLISET TULOTASOEROT KOTITALOUDEN KOON JA PÄÄMIEHEN
KÖULUTUSTASON MUKAAN
INKOMSTNIVÅ OCH RELATIVA SKILLNADER I INKOMSTNIVÅ PER HUSHÄLLSLEDLEM ENLIGT HUSHÄLLETS STORLEK OCH HUVUDMANNENS
UTBILDNINGSNIVÅ
INCOME LEVEL AND RELATIVE DIFFERENCES IN INCOME LEVEL PER MEMBER OF HOUSEHOLD BY SIZE OF HOUSEHOLD AND LEVEL OF
EDUCATION OF THE HEAD OF HOUSEHOLD

KOTITALOUDEN KOKO JA PÄÄMIEHEN KÖULUTUSTASO HUSHÄLLETS STORLEK OCH HUVUDMANNENS UTBILDNINGSNIVÅ SIZE OF HOUSEHOLD AND LEVEL OF EDUCATION OF THE HEAD OF HOUSEHOLD	TULOTASO - INKOMSTNIVÅ - INCOME LEVEL, 1000 MK						SUHTEELLISET TULOTASOEROT PROSENTTEINA KESKIARVOSTA RELATIVA SKILLNADER I INKOMSTNIVÅN I PROCENT AV MEDELTAL RELATIVE DIFFERENCES IN INCOME LEVEL PER CENT OF MEAN VALUE		
	ANSIOTULUT FÖRVÄRVSINKOMST PRIMARY INCOME		TUOTANNONTEKIJÄ- TULOT FAKTORINKOMST FACTOR INCOME		KÄYTTÄVISSÄ OLEVAT TULOT DISPONIBEL INKOMST AVAILABLE INCOME		ANSIO- TULOT FÖRVÄRVS- INKOMST PRIMARY INCOME	TUOTAN- MONTEKI- JÄTULOT INKOMST FAKTOR- INKOMST INCOME	KÄYTTÄ- VISSÄ OLEVAT TULOT DISPONIBEL INKOMST AVAILABLE INCOME
	KESKI- ARVO MEDELTAL MEAN	MEDI- AANI MEDIAN MEDIAN	KESKI- ARVO MEDELTAL MEAN	MEDI- AANI MEDIAN MEDIAN	KESKI- ARVO MEDELTAL MEAN	MEDI- AANI MEDIAN MEDIAN			
KAIKKI KOTITALOUDET - SAMTLIGA HUSHÄLL	16,0	13,8	16,7	14,2	16,0	15,3	100,0	100,0	100,0
ENINT. PERUSASTE - HÖGST GRUNDSTADIET	13,1	10,3	13,7	10,9	14,7	14,0	81,9	82,2	91,8
KESKIASTE - MELLANSTADIUM	18,0	17,3	18,6	17,7	16,6	16,6	112,4	111,8	104,1
KORKEA-ASTE - HÖGSTADIUM	26,7	26,5	27,8	26,7	21,5	22,3	167,2	166,6	134,6
1 HENKILÖ - PERSON	15,5	3,1	16,9	5,8	21,2	18,3	96,9	101,4	132,4
ENINT. PERUSASTE - HÖGST GRUNDSTADIET	9,8	0,3	11,1	1,3	18,3	15,3	61,2	66,4	114,6
KESKIASTE - MELLANSTADIUM	23,9	23,9	25,5	26,1	24,4	23,1	149,4	153,1	152,6
KORKEA-ASTE - HÖGSTADIUM	35,3	38,0	37,2	38,1	33,9	31,8	220,5	222,9	212,3
2 HENKÄ - 2 PERSONER	16,8	13,9	17,8	14,5	19,4	17,6	105,0	106,9	121,3
ENINT. PERUSASTE - HÖGST GRUNDSTADIET	12,9	10,0	13,8	11,1	17,2	15,5	80,8	83,0	107,6
KESKIASTE - MELLANSTADIUM	21,5	19,4	22,5	20,1	21,8	20,0	134,6	134,7	136,3
KORKEA-ASTE - HÖGSTADIUM	30,8	30,9	32,9	30,7	28,2	27,0	192,5	197,5	176,4
3 HENKÄ - 3 PERSONER	18,4	17,3	19,0	17,7	16,8	15,7	114,7	113,7	104,9
ENINT. PERUSASTE - HÖGST GRUNDSTADIET	16,2	15,4	16,7	15,8	15,7	14,9	101,1	100,3	97,9
KESKIASTE - MELLANSTADIUM	19,0	18,0	19,5	18,2	17,0	15,7	118,5	117,2	106,1
KORKEA-ASTE - HÖGSTADIUM	28,5	27,0	29,6	28,0	22,4	21,3	178,2	177,4	139,9
4 HENKÄ - 4 PERSONER	16,5	15,4	16,9	15,7	14,2	13,4	102,9	101,4	89,1
ENINT. PERUSASTE - HÖGST GRUNDSTADIET	14,3	13,0	14,7	13,6	13,3	12,4	89,2	89,1	83,2
KESKIASTE - MELLANSTADIUM	16,6	16,1	17,0	16,5	14,2	13,6	103,5	102,1	86,7
KORKEA-ASTE - HÖGSTADIUM	24,4	24,3	25,0	24,5	18,0	17,4	152,8	150,0	112,3
5 HENKÄ - 5 PERSONER	13,9	12,0	14,3	12,2	12,5	11,4	87,1	85,7	78,4
ENINT. PERUSASTE - HÖGST GRUNDSTADIET	12,2	11,0	12,6	11,4	11,7	10,7	76,4	75,3	73,4
KESKIASTE - MELLANSTADIUM	14,0	11,9	14,3	12,0	12,7	11,4	87,3	85,8	79,2
KORKEA-ASTE - HÖGSTADIUM	22,4	20,2	22,9	21,2	16,2	15,8	140,1	137,4	101,3
6+ HENKÄ - 6+ PERSONER	10,5	9,8	10,9	10,0	10,6	9,9	65,9	65,3	66,4
ENINT. PERUSASTE - HÖGST GRUNDSTADIET	9,5	8,8	9,8	9,3	10,2	9,4	59,6	58,8	64,1
KESKIASTE - MELLANSTADIUM	11,3	10,1	11,8	10,3	10,8	10,2	70,9	70,9	67,6
KORKEA-ASTE - HÖGSTADIUM	19,5	..	20,1	..	14,3	..	121,9	120,4	89,5

41. KOTITALOUDEN JÄSENTÄ KOHTI LASKETTUVIEN KÄYTETTÄVISSÄ OLEVIEN TULOJEN JAKAUTUMINEN DESIILIRYHMITTÄIN SOSIOEKONOMISEN ASEMAN MUKAAN. DESIILIRYHMÄT ON MUODOSTETTU KOTITALOUDEN JÄSENTÄ KOHTI LASKETTUVIEN KÄYTETTÄVISSÄ OLEVIEN TULOJEN MUKAAN FÖRDELNING AV DISPONIBEL INKOMST PER HUSHÄLLSLEDLEM I DECILGRUPPER ENLIGT SOCIOEKONOMISK STÄLLNING. DECILGRUPPERNA HAR BILDATS ENLIGT DISPONIBEL INKOMST PER HUSHÄLLSLEDLEM DISTRIBUTION OF AVAILABLE INCOME PER MEMBER OF HOUSEHOLD IN DECILE GROUPS BY SOCIO-ECONOMIC GROUP. DECILE GROUPS HAVE BEEN ORDERED BY AVAILABLE INCOME PER MEMBER OF HOUSEHOLD

KOTITALOUDEN SOSIOEKONOMINEN ASEMA HUSHÄLLETS SOCIOEKONOMISKA STÄLLNING SOCIO-ECONOMIC GROUP OF HOUSEHOLD	YHTEEN- SÄ SAM- MÄN- LAGT TOTAL	DESIILIRYHMÄT - DECILGRUPPER - DECILE GROUPS										TULONTA- SAUKSEN ENIG- MÄN- SÄ MAXIMAL UTJÄM- INGS- T MAXIMUM EQUALI- ZATION %
		I	II	III	IV	V	VI	VII	VIII	IX	X	
A. DESIILI, MK - DECIL, MK - DECILE, MK												
KAIKKI KOTITALOUDET - SAMTLIGA HUSHÄLL	8978	10814	12370	13865	15528	17413	19768	23222	28420	..		
1. YRITTÄJÄT - FÖRETAGARE	6497	8360	9944	11000	12436	13867	15670	18603	22560	..		
11. MAATALOUSYRITTÄJÄT JORDBRUKSFÖRETAGARE	6205	7938	9427	10504	11484	12856	14316	16744	20275	..		
12. MUUT YRITTÄJÄT - ÖVRIGA FÖRETAGARE	7054	9288	11126	12858	14655	16480	19272	21408	29140	..		
2. PALKANSAAJAT - LÖNTAGARE	10103	12201	13951	15655	17404	19407	21991	25205	29669	..		
21. YLEMMÄN KAND. ASTEEN KOULUTUKSEN SAANEET TOIMIHENKILÖT - TJÄNSTENÄN MED UTBILDNING PÅ HÖGRE KANDIDATNIVÅ	13423	16270	18196	20942	23699	26205	30446	34450	42402	..		
22. AMMATILLISEN KOULUTUKSEN SAANEET JA VASTAAVAT TOIMIHENKILÖT - YRKES- UTBILDADE TJÄNSTENÄN OCH MOTSVARANDE	11735	14077	15772	17642	19575	21552	24843	28173	32733	..		
23. MUUT TOIMIHENKILÖT ÖVRIGA TJÄNSTENÄN	10542	12618	14727	16633	18227	20779	23000	25683	30150	..		
24. MAA- JA METSÄTALOUSTYÖNTEKIJÄT JORD- OCH SKOGBRUKSARBETARE	6114	8543	9763	11434	12100	13114	15136	16106	20994	..		
25. TEULLISUUDEN JA RAKENNUSTOIMINNAN TYÖNTEKIJÄT - ARBETARE INOM INDUSTRI OCH BYGGNADSVÄRSAMHET	9637	11312	12960	14409	15911	17618	19451	22138	25780	..		
26. PALVELUALOJEN TYÖNTEKIJÄT ARBETARE INOM SERVICEBRANCHER	9164	11126	12744	14293	15778	17850	20059	23231	26735	..		
3. AMMATISSA TOIMIMATTOMAT ICKE YRKESVERKSAMMA	8292	10124	11204	12240	13369	14728	16405	18953	25220	..		
31. ANSIOELÄKKEENSAAJAT FÖRVÄRVPENSIONSTAGARE	9899	11661	13367	14883	16337	17935	20167	24008	30813	..		
32. KANSANELÄKKEEN TAI SOSIAALIAVUSTUS- TEN VARASSA ELÄVÄT - PERSONER SOM LEVER PÅ FOLKPENSIÖN ELLER SOCIAL- BIDRAG	8059	9581	10489	11133	11760	12474	13320	14302	16091	..		
33. MUUT AMMATISSA TOIMIMATTOMAT ÖVRIGA ICKE YRKESVERKSAMMA	4473	6223	7531	9174	10150	11866	13120	14390	17421	..		
B. TULOJEN PROSENTTIIKAKAUTUMA PROSENTUELL FÖRDELNING AV INKOMSTERNA PERCENTAGE DISTRIBUTION OF INCOME												
KAIKKI KOTITALOUDET - SAMTLIGA HUSHÄLL	100.0	6.1	7.7	8.1	9.2	9.8	10.8	11.3	11.7	11.8	13.5	17.5
1. YRITTÄJÄT - FÖRETAGARE	100.0	4.2	6.9	8.3	8.6	9.6	10.7	10.8	11.5	12.1	17.4	19.1
11. MAATALOUSYRITTÄJÄT JORDBRUKSFÖRETAGARE	100.0	4.4	7.5	8.6	8.8	9.6	10.5	11.7	10.6	12.0	16.3	17.1
12. MUUT YRITTÄJÄT - ÖVRIGA FÖRETAGARE	100.0	3.7	6.1	7.2	8.3	9.8	10.8	11.4	10.6	13.4	18.7	21.4
2. PALKANSAAJAT - LÖNTAGARE	100.0	7.4	8.8	9.9	10.2	10.7	10.8	10.4	10.2	10.2	11.5	16.1
21. YLEMMÄN KAND. ASTEEN KOULUTUKSEN SAANEET TOIMIHENKILÖT - TJÄNSTENÄN MED UTBILDNING PÅ HÖGRE KANDIDATNIVÅ	100.0	6.7	8.8	9.6	11.2	10.8	11.4	10.5	9.0	11.5	10.6	16.4
22. AMMATILLISEN KOULUTUKSEN SAANEET JA VASTAAVAT TOIMIHENKILÖT - YRKES- UTBILDADE TJÄNSTENÄN OCH MOTSVARANDE	100.0	7.7	9.6	9.3	11.1	11.1	10.2	10.6	9.8	9.6	11.1	15.5
23. MUUT TOIMIHENKILÖT ÖVRIGA TJÄNSTENÄN	100.0	7.4	9.8	10.3	10.7	10.2	10.9	9.9	9.5	10.3	11.1	15.9
24. MAA- JA METSÄTALOUSTYÖNTEKIJÄT JORD- OCH SKOGBRUKSARBETARE	100.0	6.6	7.7	8.4	8.0	8.5	12.6	12.3	12.3	11.6	12.1	15.7
25. TEULLISUUDEN JA RAKENNUSTOIMINNAN TYÖNTEKIJÄT - ARBETARE INOM INDUSTRI OCH BYGGNADSVÄRSAMHET	100.0	8.3	9.0	9.9	11.0	11.1	11.1	10.5	10.1	9.5	9.6	14.5
26. PALVELUALOJEN TYÖNTEKIJÄT ARBETARE INOM SERVICEBRANCHER	100.0	7.7	8.7	9.6	10.4	10.1	10.5	10.8	10.7	11.1	10.3	15.9
3. AMMATISSA TOIMIMATTOMAT ICKE YRKESVERKSAMMA	100.0	5.8	7.8	7.9	7.8	8.6	8.3	9.1	10.7	13.4	20.5	19.0
31. ANSIOELÄKKEENSAAJAT FÖRVÄRVPENSIONSTAGARE	100.0	6.1	7.7	8.4	7.8	7.8	8.6	9.8	11.7	12.0	20.0	19.2
32. KANSANELÄKKEEN TAI SOSIAALIAVUSTUS- TEN VARASSA ELÄVÄT - PERSONER SOM LEVER PÅ FOLKPENSIÖN ELLER SOCIAL- BIDRAG	100.0	8.8	9.8	9.8	9.2	9.5	9.1	10.1	9.6	10.5	13.6	12.1
33. MUUT AMMATISSA TOIMIMATTOMAT ÖVRIGA ICKE YRKESVERKSAMMA	100.0	1.4	7.2	5.9	8.1	8.9	10.8	11.7	11.9	11.7	22.4	22.8

42. KOTITALOUKSIEN JA NIIDEN JÄSENTEN LUKUMÄÄRÄ DESIILIRYHMISSÄ. DESIILIRYHMÄT ON MUODOSTETTU KOTITALOUDEN JÄSENTÄ KOHTI LASKETTUIJEN KÄYTETTÄVISSÄ OLEVIEN TULOJEN MUKAAN
 ANTAH HUSHÄLL OCH DERAS MEDLEMMAR I DECILGRUPPER ENLIGT DISPONIBEL INKOMST PER HUSHÄLLSLEDLEM
 NUMBER OF HOUSEHOLDS AND THEIR MEMBERS IN DECILE GROUPS ORDERED BY AVAILABLE INCOME PER MEMBER OF HOUSEHOLD

KOTITALOUDEN SOSIOEKONOMINEN ASEMA HUSHÄLLETS SOCIOEKONOMISKA STÄLLNING SOCIO-ECONOMIC GROUP OF HOUSEHOLD	KAIKKI KO- TITALOUDET SAMTLIGA HUSHÄLL ALL HOUSEHOLDS	DESIILIRYHMÄT - DECILGRUPPER - DECILE GROUPS									
		I	II	III	IV	V	VI	VII	VIII	IX	X
A. KOTITALOUDEN JÄSENTEN LUKUMÄÄRÄ, 1000 ANTA HUSHÄLLSLEDLEMMAR, 1000 NUMBER OF MEMBERS OF HOUSEHOLD, 1000											
KAIKKI KOTITALOUDET - SAMTLIGA HUSHÄLL	4701.6	653.7	568.9	517.4	518.7	490.4	484.5	448.8	403.9	341.7	273.5
1. YRITTÄJÄT - FÖRETAGARE	780.1	218.9	125.0	95.2	83.5	66.6	53.5	41.1	45.2	30.4	20.5
11. MAATALOUSYRITTÄJÄT JORDBRUKSFÖRETAGARE	559.3	173.4	103.4	72.3	60.8	45.0	30.3	23.3	27.9	18.0	5.3
12. MUUT YRITTÄJÄT - ÖVRIGA FÖRETAGARE	220.8	45.5	21.6	23.0	22.8	21.6	23.2	17.8	17.7	12.4	15.3
2. PALKANSAAJAT - LÖNTAGARE	3121.3	290.6	321.6	305.1	332.0	351.2	368.2	354.4	314.0	280.3	204.1
21. YLEMMÄN KAND. ASTEEN KOULUTUKSEN SAANEET TOIMIHENKILÖT - TJÄNSTEMÄN MED UTBILDNING PÅ HÖGRE KANDIDATNIVÅ	183.9	4.4	3.0	7.0	11.7	7.9	26.8	24.6	26.7	34.3	37.5
22. AMMATILLISEN KOULUTUKSEN SAANEET JA VASTAAVAT TOIMIHENKILÖT - YRKES- UTBILDADE TJÄNSTEMÄN OCH MOTSVARANDE	826.9	31.3	54.4	65.8	72.0	97.7	106.7	110.1	106.6	93.2	89.1
23. MUUT TOIMIHENKILÖT ÖVRIGA TJÄNSTEMÄN	367.3	24.0	37.2	39.2	37.1	38.3	41.5	40.2	45.3	36.9	27.5
24. MAA- JA METSÄTALOUSTYÖNTEKIJÄT JORD- OCH SKOGSBRUKSARBETARE	55.2	17.3	5.6	8.8	8.0	4.5	6.4	(.5)	(2.2)	(1.4)	(.6)
25. TEOLLISUUDEN JA RAKENNUSTOIMINNAN TYÖNTEKIJÄT - ARBETARE INOM INDUSTRI OCH BYGGNADSVÄRSAMHET	1159.9	141.1	151.5	126.1	142.9	139.5	139.5	126.2	91.5	71.5	30.1
26. PALVELUALOJEN TYÖNTEKIJÄT ARBETARE INOM SERVICEBRANCHER	528.2	72.4	69.9	58.1	60.3	63.3	47.3	52.9	41.7	43.0	19.3
3. AMMATISSA TOIMIMATTOMAT ICKE YRKESVERKSAMMA	800.2	144.1	122.3	117.1	103.2	72.6	62.9	53.3	44.7	31.1	48.9
31. ANSIDELÄKKEENSAAJAT FÖRVARVSPENSIONSTAGARE	420.8	44.0	42.7	40.8	50.2	41.1	47.2	41.5	39.8	29.4	44.1
32. KANSANELÄKKEEN TAI SOSIAALIAVUSTUS- TEN VARASSA ELÄVÄT - PERSONER SOM LEVER PÅ FOLKPENSION ELLER SOCIAL- BIDRAG	316.8	73.1	69.7	69.2	46.0	28.7	12.3	10.0	4.9	(1.2)	(1.6)
33. MUUT AMMATISSA TOIMIMATTOMAT ÖVRIGA ICKE YRKESVERKSAMMA	62.6	27.0	9.9	7.1	7.0	2.8	3.4	(1.7)	0.0	(.5)	3.2
B. KOTITALOUDEN JÄSENTEN PROSENTTIIJAKAUTUMA PROCENTUELL FÖRDELNING AV HUSHÄLLSLEDLEMMAR PERCENTAGE DISTRIBUTION OF MEMBERS OF HOUSEHOLD											
KAIKKI KOTITALOUDET - SAMTLIGA HUSHÄLL	100.0	100.0	100.0	100.0	100.0	100.0	100.0	100.0	100.0	100.0	100.0
1. YRITTÄJÄT - FÖRETAGARE	16.6	33.5	22.0	18.4	16.1	13.6	11.0	9.2	11.2	8.9	7.5
11. MAATALOUSYRITTÄJÄT JORDBRUKSFÖRETAGARE	11.9	26.5	18.2	14.0	11.7	9.2	6.2	5.2	6.8	5.3	1.9
12. MUUT YRITTÄJÄT - ÖVRIGA FÖRETAGARE	4.7	7.0	3.8	4.4	4.4	4.4	4.8	4.0	4.4	3.6	5.6
2. PALKANSAAJAT - LÖNTAGARE	66.4	44.5	56.5	59.0	64.0	71.6	76.0	79.0	77.7	82.0	74.6
21. YLEMMÄN KAND. ASTEEN KOULUTUKSEN SAANEET TOIMIHENKILÖT - TJÄNSTEMÄN MED UTBILDNING PÅ HÖGRE KANDIDATNIVÅ	3.9	.7	.5	1.4	2.2	1.6	5.5	5.5	6.6	10.0	13.7
22. AMMATILLISEN KOULUTUKSEN SAANEET JA VASTAAVAT TOIMIHENKILÖT - YRKES- UTBILDADE TJÄNSTEMÄN OCH MOTSVARANDE	17.6	4.8	9.6	12.7	13.9	19.9	22.0	24.5	26.4	27.3	32.6
23. MUUT TOIMIHENKILÖT ÖVRIGA TJÄNSTEMÄN	7.8	3.7	6.5	7.6	7.2	7.8	8.6	9.0	11.2	10.8	10.0
24. MAA- JA METSÄTALOUSTYÖNTEKIJÄT JORD- OCH SKOGSBRUKSARBETARE	1.2	2.6	1.0	1.7	1.5	.9	1.3	.1	.5	.4	.2
25. TEOLLISUUDEN JA RAKENNUSTOIMINNAN TYÖNTEKIJÄT - ARBETARE INOM INDUSTRI OCH BYGGNADSVÄRSAMHET	24.7	21.6	26.6	24.4	27.5	28.5	28.8	28.1	22.7	20.9	11.0
26. PALVELUALOJEN TYÖNTEKIJÄT ARBETARE INOM SERVICEBRANCHER	11.2	11.1	12.3	11.2	11.6	12.9	9.8	11.8	10.3	12.6	7.1
3. AMMATISSA TOIMIMATTOMAT ICKE YRKESVERKSAMMA	17.0	22.0	21.5	22.6	19.9	14.8	13.0	11.9	11.1	9.1	17.9
31. ANSIDELÄKKEENSAAJAT FÖRVARVSPENSIONSTAGARE	9.0	6.7	7.5	7.9	9.7	8.4	9.7	9.3	9.9	8.6	16.1
32. KANSANELÄKKEEN TAI SOSIAALIAVUSTUS- TEN VARASSA ELÄVÄT - PERSONER SOM LEVER PÅ FOLKPENSION ELLER SOCIAL- BIDRAG	6.7	11.2	12.2	13.4	8.9	5.9	2.5	2.2	1.2	.4	.6
33. MUUT AMMATISSA TOIMIMATTOMAT ÖVRIGA ICKE YRKESVERKSAMMA	1.3	4.1	1.7	1.4	1.4	.6	.7	.4	0.0	.1	1.2

42. JATK. - FORTS. - CONT.

KOTITALOUDEN SOSIOEKONOMINEN ASEMA HUSHÄLLETS SOCIOEKONOMISKA STÄLLNING SOCIO-ECONOMIC GROUP OF HOUSEHOLD	KAIKKI KO- TITALOUDET SAMTLIGA HUSHÄLL ALL HOUSEHOLDS	DESIILIRYHMÄT - DECILGRUPPER - DECILE GROUPS									
		I	II	III	IV	V	VI	VII	VIII	IX	X
C. KOTITALOUKSIEN LUKUMXXRX, 1000 ANTAL HUSHÄLL, 1000 NUMBER OF HOUSEHOLDS, 1000											
KAIKKI KOTITALOUDET - SAMTLIGA HUSHÄLL	1776.3	177.5	177.6	177.6	177.7	177.6	177.6	177.7	177.7	177.5	177.7
1. YRITTÄJÄT - FÖRETAGARE	211.3	50.2	30.4	24.5	21.5	19.2	16.6	13.7	15.5	9.8	9.7
11. MAATALOUSYRITTÄJÄT JORDBRUKSFÖRETAGARE	143.3	37.7	24.7	18.2	15.2	13.2	9.7	7.8	9.5	5.4	(1.9)
12. MUUT YRITTÄJÄT - ÖVRIGA FÖRETAGARE	67.9	12.5	5.6	6.3	6.3	6.1	6.9	5.9	6.0	4.4	7.9
2. PALKANSAAJAT - LÖNTAGARE	1075.4	63.8	82.3	80.3	90.5	105.7	116.0	126.7	133.5	144.4	132.2
21. YLEMMÄN KAND. ASTEEN KOULUTUKSEN SAANEET TOIMIHENKILÖT - TJÄNSTEMÄN MED UTBILDNING PÅ HÖGRE KANDIDATNIVÅ	58.9	(1.1)	(.7)	(1.6)	2.7	(2.1)	6.5	6.1	7.5	10.7	19.9
22. AMMATILISEN KOULUTUKSEN SAANEET JA VASTAAVAT TOIMIHENKILÖT - YRKES- UTBILDDE TJÄNSTEMÄN OCH MOTSVARANDE	294.5	6.5	13.8	16.4	18.4	28.8	31.0	35.5	41.1	45.6	57.4
23. MUUT TOIMIHENKILÖT ÖVRIGA TJÄNSTEMÄN	142.4	6.0	10.3	10.2	10.6	12.1	14.6	16.0	21.5	21.5	19.4
24. MAA- JA METSÄTALOUSTYÖNTEKIJÄT JORD- OCH SKOGSBRUKSARBETARE	17.4	4.2	(1.8)	3.2	2.2	(1.4)	2.4	(.2)	(1.1)	(.8)	(.2)
25. TEOLLISUUDEN JA RAKENNUSTOIMINNAN TYÖNTEKIJÄT - ARBETARE INOM INDUSTRI OCH BYGGNADSVÄRSAMHET	374.4	28.9	36.7	32.6	38.2	40.5	43.6	48.0	42.7	42.3	20.9
26. PALVELUALOJEN TYÖNTEKIJÄT ARBETARE INOM SERVICEBRANCHER	187.8	17.1	18.9	16.3	18.4	20.9	17.9	20.9	19.6	23.4	14.4
3. AMMATISSA TOIMIMATTOMAT ICKE YRKESVERKSAMMA	489.6	63.5	65.0	72.9	65.7	52.6	45.0	37.3	28.7	23.3	35.7
31. ANSIOELÄKKEENSAAJAT FÖRÄRVSPENSIONSTAGARE	249.0	17.7	20.1	19.3	26.8	27.0	32.3	26.7	25.4	21.8	31.9
32. KANSANELÄKKEEN TAI SOSIAALIVASTUUS- TEN VARASSA ELÄVÄT - PERSONER SOM LEVER PÅ FOLKPENSION ELLER SOCIAL- BIDRAG	205.2	32.1	39.4	49.9	34.8	23.6	10.1	9.3	3.3	(1.2)	(1.3)
33. MUUT AMMATISSA TOIMIMATTOMAT ÖVRIGA ICKE YRKESVERKSAMMA	35.5	13.7	5.5	3.6	4.1	(2.1)	(2.5)	(1.3)	0.0	(.2)	(2.4)
D. KOTITALOUKSIEN PROSENTTJÄKÄUTUMA PROCENTUELL FÖRDELNING AV HUSHÄLL PERCENTAGE DISTRIBUTION OF HOUSEHOLDS											
KAIKKI KOTITALOUDET - SAMTLIGA HUSHÄLL	100.0	100.0	100.0	100.0	100.0	100.0	100.0	100.0	100.0	100.0	100.0
1. YRITTÄJÄT - FÖRETAGARE	11.9	28.3	17.1	13.8	12.1	10.8	9.4	7.7	8.7	5.5	5.5
11. MAATALOUSYRITTÄJÄT JORDBRUKSFÖRETAGARE	8.1	21.2	13.9	10.2	8.6	7.4	5.5	4.4	5.4	3.0	1.1
12. MUUT YRITTÄJÄT - ÖVRIGA FÖRETAGARE	3.8	7.0	3.2	3.6	3.5	3.4	3.9	3.3	3.4	2.5	4.4
2. PALKANSAAJAT - LÖNTAGARE	60.5	36.0	46.3	45.2	50.9	59.5	65.3	71.3	75.1	81.4	74.4
21. YLEMMÄN KAND. ASTEEN KOULUTUKSEN SAANEET TOIMIHENKILÖT - TJÄNSTEMÄN MED UTBILDNING PÅ HÖGRE KANDIDATNIVÅ	3.3	.6	.4	.9	1.5	1.2	3.6	3.4	4.2	6.1	11.2
22. AMMATILISEN KOULUTUKSEN SAANEET JA VASTAAVAT TOIMIHENKILÖT - YRKES- UTBILDDE TJÄNSTEMÄN OCH MOTSVARANDE	16.6	3.7	7.8	9.2	10.4	16.2	17.5	20.0	23.1	25.7	32.3
23. MUUT TOIMIHENKILÖT ÖVRIGA TJÄNSTEMÄN	8.0	3.4	5.8	5.7	6.0	6.8	8.2	9.0	12.1	12.1	10.9
24. MAA- JA METSÄTALOUSTYÖNTEKIJÄT JORD- OCH SKOGSBRUKSARBETARE	1.0	2.3	1.0	1.8	1.2	.8	1.3	.1	.6	.5	.1
25. TEOLLISUUDEN JA RAKENNUSTOIMINNAN TYÖNTEKIJÄT - ARBETARE INOM INDUSTRI OCH BYGGNADSVÄRSAMHET	21.1	16.3	20.7	18.3	21.5	22.8	24.6	27.0	24.0	23.8	11.7
26. PALVELUALOJEN TYÖNTEKIJÄT ARBETARE INOM SERVICEBRANCHER	10.6	9.6	10.6	9.2	10.3	11.8	10.1	11.8	11.0	13.2	8.1
3. AMMATISSA TOIMIMATTOMAT ICKE YRKESVERKSAMMA	27.6	35.8	36.6	41.0	37.0	29.6	25.3	21.0	16.1	13.1	20.1
31. ANSIOELÄKKEENSAAJAT FÖRÄRVSPENSIONSTAGARE	14.0	10.0	11.3	10.9	15.1	15.2	18.2	15.0	14.3	12.3	18.0
32. KANSANELÄKKEEN TAI SOSIAALIVASTUUS- TEN VARASSA ELÄVÄT - PERSONER SOM LEVER PÅ FOLKPENSION ELLER SOCIAL- BIDRAG	11.5	18.1	22.2	28.1	19.6	13.3	5.7	5.3	1.9	.7	.7
33. MUUT AMMATISSA TOIMIMATTOMAT ÖVRIGA ICKE YRKESVERKSAMMA	2.0	7.7	3.1	2.0	2.3	1.2	1.4	.7	0.0	.1	1.4

TULONSAAJAKOHTAISET TAULUKOT

Sivut: 82–98

Taulukoiden sisältö:

- 43 – 44 Ansiotulonsaajien tulotaso
- 45 Ansiotulonsaajien tulojen prosenttijakautuma ja suhteelliset tulotasoerot
- 46 – 51 Ammatissa toimivien tulotaso
- 52 Ammatissa toimivien lukumäärä desiliryhmittäin
- 53 – 54 Ammatissa toimivien tulojen prosenttijakautumat ja suhteelliset tulotasoerot
- 55 Palkkatuloa saaneiden palkkataso

Ansiotulonsaajiksi on luettu kaikki palkka- tai yrittäjätuloa saaneet.

Ammatissa toimiviksi on luettu kaikki vähintään 6 kuukautta palkansaajana, yrittäjänä tai avustavana perheenjäsenenä toimineet sekä myös 5 kuukautta palkansaajana tai yrittäjänä toimineet, jos palkka- ja yrittäjätulot ovat olleet pääasiallinen toimeentulolähde. Vähintään 6 kuukautta avustavana perheenjäsenenä toimineet on luettu ammatissa toimiviksi riippumatta, ovatko he saaneet työstään tuloa vai eivät.

INDIVIDTABELLER

Sid.: 82–98

Tabellernas innehåll:

- 43 – 44 Förvärvsinkomsttagarnas inkomstnivå
- 45 Procentuell fördelning av förvärvsinkomsttagarnas inkomster och relativa skillnader i inkomstnivå
- 46 – 51 De yrkesverksammas inkomstnivå
- 52 Antal yrkesverksamma i decilgrupper
- 53 – 54 Procentuell fördelning av yrkesverksammas inkomster och relativa skillnader i inkomstnivå
- 55 Löneinkomstnivå för löneinkomsttagare

Som förvärvsinkomsttagare har klassificerats alla personer som erhållit löne- eller företagarinkomst.

Som yrkesverksamma har klassificerats alla de personer som varit minst 6 arbetsmånader som löntagare, företagare eller medhjälpande familjemedlem samt också de som varit 5 månader som löntagare eller företagare om löne- och företagarinkomsterna har utgjort den huvudsakliga utkomstkällan. Medhjälpande familjemedlemmar som arbetat minst 6 månader har klassificerats som yrkesverksamma oberoende av om de haft inkomst eller inte.

43. ANSIOTULONSAAJIEN LUKUMÄÄRÄ JA TULOTASO SOSIOEKONOMISEN ASEMAN MUKAAN
FÖRÄRVÄRSINKOMSTTAGARNAS ANTAL OCH INKOMSTNIVÅ ENLIGT SOCIOEKONOMISK STÄLLNING
NUMBER AND INCOME LEVEL OF EARNERS BY SOCIO-ECONOMIC GROUP

SOSIOEKONOMINEN ASEMA SOCIOEKONOMISK STÄLLNING SOCIO-ECONOMIC GROUP	ANSIOTULONSAAJIEN LUKUMÄÄRÄ ANTAL FÖRÄRVÄRSINKOMSTTAGARE NUMBER OF EARNERS			TULOTASO - INKOMSTNIVÅ - INCOME LEVEL, 1000 MK		PALKAT LÖNER WAGES AND SALARIES		YRITTÄJITULOT FÖRETAGARINKOMST ENTREPRENEURIAL INCOME		ANSIOTULOT FÖRÄRVÄRSINKOMST PRIMARY INCOME	
	POSTI- DUSTELUSSA I POSTAL SURVEY	HAASTAT- TELUSSA I INTER- VJUN IN INTERVIEW	PERUS- JOUKUSSA I POPU- LATIONEN IN POPU- LATION, 1000	KESKI- ARVO MEDELTA- MEAN	MEDI- AANI MEDIAN	KESKI- ARVO MEDELTA- MEAN	MEDI- AANI MEDIAN	KESKI- ARVO MEDELTA- MEAN	MEDI- AANI MEDIAN	KESKI- ARVO MEDELTA- MEAN	MEDI- AANI MEDIAN
KAIKKI ANSIOTULONSAAJAT SANTLIGA FÖRÄRVÄRSINKOMSTTAGARE	57070,0	11254,0	2710,9	23,4	22,4	3,9	-	27,2	25,2		
1. YRITTÄJÄT JA AVUSTAVAT PERHEENJÄSENET FÖRETAGARE OCH MEDHJÄLPANDE FAMILJE- MEDLEMMAR	7540,0	1689,0	351,3	1,8	-	24,0	14,1	25,9	16,2		
11. MAATALOUSYRITTÄJÄT JORDBRUKSFÖRETAGARE	3272,0	712,0	151,3	1,3	-	26,1	18,5	27,5	19,9		
MAANVILJELIJÄT - JORDBRUKARE											
111. 2- 4.99 HA	288,0	61,0	13,1	1,2	-	11,0	6,2	12,2	7,5		
112. 5- 9.99 HA	958,0	221,0	43,0	1,3	-	19,5	14,0	20,8	15,2		
113. 10-19.99 HA	1100,0	229,0	52,1	1,2	0,1	26,4	21,2	27,7	22,1		
114. 20+ HA	681,0	142,0	31,0	1,5	0,4	39,9	32,6	41,6	34,9		
115. MUUT MAATALOUSYRITTÄJÄT ÖVRIGA JORDBRUKSFÖRETAGARE	245,0	59,0	11,2	1,8	-	29,8	15,1	31,8	17,4		
12. MUUT YRITTÄJÄT - ÖVRIGA FÖRETAGARE	1633,0	373,0	77,4	3,2	-	41,1	25,6	44,5	28,5		
121. YRITYKSEN KOKO 1-4 HENKEÄ FÖRETAGETS STORLEK 1-4 PERSONER	1509,0	351,0	71,5	2,8	-	36,6	25,0	39,7	28,3		
1211. TEOLLISUUS- JA RAKENNUSYRITTÄJÄT FÖRETAGARE INOM INDUSTRI OCH BYGGNADSVERKSAMHET	355,0	87,0	16,9	1,9	-	32,9	20,2	34,9	24,3		
1212. KAUPPIAAT, RAVITSEMIS- JA MAJOI- TUSTOIMINNAN HARJUIJTAJAT IKKARE AV HANDEL, RESTAURANG- OCH HOTELLVERKSAMHET	374,0	99,0	17,4	2,5	-	29,1	17,7	31,6	20,0		
1213. LIIKENTEENHARJUIJTAJAT TRAFIKIKKARE	363,0	81,0	17,0	1,5	-	47,0	40,7	49,0	41,2		
1214. MUUT - ÖVRIGA	417,0	84,0	20,3	5,0	-	37,5	23,9	43,0	27,5		
122. YRITYKSEN KOKO 5+ HENKEÄ FÖRETAGETS STORLEK 5+ PERSONER	124,0	22,0	5,9	7,8	-	95,1	**	103,1	**		
1221. TEOLLISUUS- JA RAKENNUSYRITTÄJÄT FÖRETAGARE INOM INDUSTRI OCH BYGGNADSVERKSAMHET	42,0	9,0	2,0	6,7	-	58,1	**	64,4	**		
1222. KAUPPIAAT, RAVITSEMIS- JA MAJOI- TUSTOIMINNAN HARJUIJTAJAT IKKARE AV HANDEL, RESTAURANG- OCH HOTELLVERKSAMHET	60,0	8,0	2,8	4,0	-	78,9	**	83,7	**		
1223. LIIKENTEENHARJUIJTAJAT TRAFIKIKKARE	10,0	3,0	0,5	**	-	**	**	**	**		
1224. MUUT - ÖVRIGA	12,0	2,0	0,6	**	-	**	**	**	**		
13. AVUSTAVAT PERHEENJÄSENET MEDHJÄLPANDE FAMILJEMEDLEMMAR	2635,0	604,0	122,7	1,4	-	10,7	6,2	12,1	8,5		
131. MAATALOUSYRITTÄJIEN - INOM JORDBRUK 132. MUIDEN YRITTÄJIEN - ÖVRIGA	2354,0 281,0	537,0 67,0	109,6 13,1	1,2 2,7	-	10,1 19,2	5,9 10,4	11,4 17,9	7,3 13,9		
2. PALKANSAAJAT - LÖNTAGARE	37282,0	7246,0	1786,1	33,9	31,0	0,8	-	34,7	31,5		
21. YLEMMÄN KAND. ASTEEN KOULUTUKSEN SAANEET TOIMIHENKILÖT - TJÄNSTEMÄN MED UTBILDNING PÅ HÖGRE KANDIDATNIVÅ	1392,0	291,0	67,6	72,6	66,1	2,8	0,1	75,3	68,0		
2101. JULKISYHTEISÖT - OFFENTLIGA SAMMANSLUTNINGAR	919,0	189,0	44,4	67,0	63,4	3,1	0,1	70,1	64,1		
2102. MUUT - ÖVRIGA	473,0	102,0	23,2	83,3	72,4	2,1	0,1	85,4	73,3		
22. AMMATTILLISEN KOULUTUKSEN SAANEET JA VASTAAVAT TOIMIHENKILÖT - YRKES- TJÄLDADE TJÄNSTEMÄN OCH MOTSVARANDE	10288,0	1955,0	494,9	40,7	36,7	0,7	-	41,3	37,1		
2201. JULKISYHTEISÖT - OFFENTLIGA SAMMANSLUTNINGAR	4472,0	846,0	214,2	37,5	36,2	0,6	-	38,0	36,6		
2202. MUUT - ÖVRIGA	5816,0	1109,0	280,7	43,2	37,0	0,7	-	43,9	37,6		
23. MUUT TOIMIHENKILÖT ÖVRIGA TJÄNSTEMÄN	6465,0	1234,0	312,4	29,1	27,9	0,5	-	29,6	28,1		
2301. JULKISYHTEISÖT - OFFENTLIGA SAMMANSLUTNINGAR	1399,0	277,0	67,6	29,1	30,1	0,7	-	29,8	30,2		
2302. MUUT - ÖVRIGA	5066,0	957,0	244,8	29,1	27,2	0,5	-	29,5	27,4		
24. MAA- JA MEISÄTALOUSYÖNTEKIJÄT JORD- OCH SKOGSBRUKSARBETARE	757,0	136,0	35,4	18,4	15,6	2,4	0,3	20,8	19,0		
25. TEOLLISUUDEN JA RAKENNUSTOIMINNAN YÖNTEKIJÄT - ARBETARE INOM INDUSTRI OCH BYGGNADSVERKSAMHET	10885,0	2238,0	516,2	31,4	31,0	0,9	0,1	32,2	31,5		
251. AMMATTIKOULUTUKSEN SAANEET YRKESUTBILDADE	2510,0	513,0	119,0	32,9	31,7	0,7	-	33,5	32,0		
2511. TEOLLISUUSYÖNTEKIJÄT INDUSTRIARBETARE	1995,0	400,0	94,4	33,3	32,0	0,5	-	33,7	32,4		
252. RAKENNUSYÖNTEKIJÄT BYGGNADSARBETARE	515,0	113,0	24,6	31,4	28,1	1,4	0,1	32,7	29,1		
252. EI AMMATTIKOULUTUSTA ICKE YRKESUTBILDADE	5755,0	1194,0	272,8	31,4	31,0	1,0	0,1	32,3	31,6		
2521. TEOLLISUUSYÖNTEKIJÄT INDUSTRIARBETARE	4508,0	910,0	213,4	31,3	30,9	0,8	-	32,0	31,1		
2511. RAKENNUSYÖNTEKIJÄT BYGGNADSARBETARE	1247,0	284,0	59,4	31,9	32,3	1,5	0,3	33,4	33,1		
253. MUIDEN AMMATTIYHMIEN YÖNTEKIJÄT TEOLLISUUDESSA JA RAKENNUSTOIMIN- NASSA - ÖVRIGA YRKESGRUPPER'S ARBE- TARE INOM INDUSTRI OCH BYGGNADS- VERKSAMHET	2620,0	531,0	124,4	29,8	30,7	0,9	0,1	30,7	30,9		
26. PALVELUALOJEN YÖNTEKIJÄT ARBETARE INOM SERVICEBRANCHER	7495,0	1392,0	359,5	26,8	25,7	0,6	-	27,3	26,0		
261. KAUPPA, RAVITSEMIS- JA MAJOITUS- TOIMINTA - HANDEL, RESTAURANG- OCH HOTELLVERKSAMHET	1710,0	326,0	82,3	25,8	24,2	0,3	-	26,1	24,2		
262. KULJETUS JA TIETOLIIKENNE SAMFÄRDESEL OCH KOMMUNIKATIONER	1985,0	354,0	95,1	33,5	32,7	0,9	0,1	34,4	33,8		
263. MUUT - ÖVRIGA	3800,0	712,0	182,2	23,7	23,0	0,5	-	24,1	23,4		
3. AMMATISSA TOIMIMATTOMAT ANSIOTULON- SAAJAT - ICKE YRKESVERKSAMMA FÖRÄRVÄRSINKOMSTTAGARE	12248,0	2319,0	581,5	4,0	2,3	1,1	-	5,0	3,3		

44. ANSIOTULONSAAJIEN LUKUMÄÄRÄ JA TULOTASO SOSIOEKONOMISEN PÄÄRYHMÄN, SUKUPUOLEN JA IÄN MUKAAN
FÖRVÄRVSINKOMSTTAGARNAS ANTAL OCH INKOMSTNIVÅ ENLIGT SOCIOEKONOMISK HUVUDGRUPP, KÖN OCH ÅLDER
NUMBER AND INCOME LEVEL OF EARNERS BY SOCIO-ECONOMIC MAIN GROUP, SEX AND AGE

SOSIOEKONOMINEN PÄÄRYHMÄ, SUKUPUOLI JA IKÄ SOCIOEKONOMISK HUVUDGRUPP, KÖN OCH ÅLDER SOCIO-ECONOMIC MAIN GROUP, SEX AND AGE	ANSIOTULONSAAJIEN LUKUMÄÄRÄ ANTAL FÖRVÄRVSINKOMSTTAGARE NUMBER OF EARNERS			TULOTASO - INKOMSTNIVÅ - INCOME LEVEL, 1000 MK		YRITTÄJÄTULOT FÖRETAGARINKOMST ENTREPRENEURIAL INCOME		ANSIOTULOT FÖRVÄRVSINKOMST PRIMARY INCOME		
	POSTITIE- OUSTELUSSA I POST- ENKÄTEN IN POSTAL SURVEY	HAASTAT- TELUSSA I INTER- VJUN IN INTERVIEW	PERUS- JOUKOSSA I POPU- LATIONEN IN POPU- LATION, 1000	PALKAT LÖNER WAGES AND SALARIES	MEDI- AANI MEDIAN	KESKI- ARVO MEDELTAL MEAN	MEDI- AANI MEDIAN	KESKI- ARVO MEDELTAL MEAN	MEDI- AANI MEDIAN	KESKI- ARVO MEDELTAL MEAN
KAIKKI ANSIOTULONSAAJAT SAMTLIGA FÖRVÄRVSINKOMSTTAGARE	57070,0	11254,0	2718,9	23,4	22,4	3,9	-	27,2	25,2	
MIEHET - MÄN	29414,0	5857,0	1399,2	28,0	27,5	5,6	0,2	33,6	31,8	
NAISET - KVINNOR	27656,0	5397,0	1319,7	18,5	19,1	2,0	-	20,5	20,6	
1. YRITTÄJÄT JA AVUSTAVAT PERHEENJÄSENET FÖRETAGARE OCH MEDHJÄLPANDE FAMILJE- MEDLEMMAR	7540,0	1689,0	351,3	1,8	-	24,0	14,1	25,9	16,2	
MIEHET - MÄN	4221,0	953,0	196,8	2,3	0,1	31,7	21,2	34,2	23,7	
- 19	86,0	28,0	3,9	3,9	1,3	2,2	-	6,1	2,2	
20 - 24	155,0	35,0	7,3	3,3	1,3	14,3	2,2	17,7	11,5	
25 - 34	725,0	175,0	33,8	2,9	0,5	29,6	19,8	32,7	22,2	
35 - 44	882,0	199,0	40,9	2,4	0,1	39,6	28,0	42,1	30,9	
45 - 54	1215,0	255,0	56,6	2,8	-	34,6	26,0	37,5	27,3	
55 - 64	898,0	200,0	42,3	1,4	-	30,4	17,6	32,0	14,2	
65 - 74	221,0	52,0	10,0	0,6	-	22,7	13,9	23,4	14,9	
75 +	39,0	9,0	1,9	-	-	17,0	**	17,2	**	
NAISET - KVINNOR	3319,0	736,0	154,6	1,0	-	14,2	8,9	15,3	9,9	
- 19	31,0	4,0	1,5	2,1	-	1,6	-	3,8	-	
20 - 24	81,0	21,0	3,8	2,6	0,8	5,0	-	7,7	8,8	
25 - 34	514,0	101,0	24,4	1,2	-	14,6	8,6	16,0	10,3	
35 - 44	809,0	182,0	37,2	1,0	-	17,0	11,2	18,1	11,8	
45 - 54	1045,0	230,0	48,9	1,1	-	14,3	9,8	15,3	11,3	
55 - 64	740,0	166,0	34,5	0,7	-	12,5	7,2	13,3	8,2	
65 - 74	87,0	27,0	3,8	1,1	-	12,6	**	14,0	**	
75 +	12,0	3,0	0,5	-	-	**	**	**	**	
2. PALKANSAAJAT - LÖNTAGARE	37282,0	7246,0	1786,1	33,9	31,0	0,8	-	34,7	31,5	
MIEHET - MÄN	19313,0	3774,0	923,9	40,6	36,8	1,3	0,2	41,8	37,9	
- 19	577,0	126,0	27,5	16,9	14,9	0,2	-	17,1	15,5	
20 - 24	2200,0	481,0	104,9	25,7	26,1	0,3	-	25,9	26,2	
25 - 34	6888,0	1332,0	330,1	39,1	37,7	1,2	0,1	40,2	38,5	
35 - 44	4608,0	889,0	220,3	47,0	41,8	1,7	0,3	48,7	43,1	
45 - 54	3485,0	669,0	166,6	45,9	39,4	1,7	0,5	47,6	41,4	
55 - 64	1500,0	271,0	71,8	45,9	38,2	1,6	0,3	47,5	39,3	
65 - 74	52,0	5,0	2,5	37,6	**	0,2	-	37,8	**	
75 +	3,0	1,0	0,2	**	**	-	-	**	**	
NAISET - KVINNOR	17969,0	3472,0	862,2	26,8	26,3	0,2	-	27,1	26,5	
- 19	503,0	103,0	23,9	13,5	13,3	-	-	13,5	13,3	
20 - 24	2232,0	450,0	106,6	20,4	20,4	0,1	-	20,4	20,4	
25 - 34	5890,0	1133,0	283,6	26,8	27,0	0,2	-	27,0	27,2	
35 - 44	4241,0	799,0	203,1	30,0	28,9	0,3	-	30,3	29,1	
45 - 54	3496,0	688,0	167,6	29,1	28,1	0,3	-	29,3	28,3	
55 - 64	1556,0	286,0	74,8	27,3	26,7	0,3	-	27,6	26,9	
65 - 74	49,0	12,0	2,4	24,2	**	0,1	-	24,4	**	
75 +	2,0	1,0	0,1	**	**	**	**	**	**	
3. AMMATISSA TOIMIMATTOMAT ANSIOTULON- SAAJAT - ICKE YRKESVERKSAMMA FÖRVÄRVSINKOMSTTAGARE	12248,0	2319,0	581,5	4,0	2,3	1,1	-	5,0	3,3	
MIEHET - MÄN	5880,0	1130,0	278,6	4,3	2,6	1,5	-	5,9	4,0	
- 19	1988,0	393,0	94,5	3,1	2,4	0,1	-	3,2	2,4	
20 - 24	950,0	193,0	45,4	8,6	5,9	0,2	-	6,9	6,2	
25 - 34	660,0	132,0	31,3	7,7	6,5	0,5	-	8,2	6,8	
35 - 44	203,0	36,0	9,7	5,4	2,9	3,2	0,6	8,6	4,4	
45 - 54	371,0	66,0	17,4	4,7	1,7	2,9	0,6	7,6	5,1	
55 - 64	707,0	122,0	33,0	3,8	0,5	3,4	0,9	7,2	3,9	
65 - 74	850,0	157,0	40,1	2,7	0,2	4,5	0,9	7,2	4,1	
75 +	151,0	31,0	7,2	1,2	-	2,6	0,3	3,8	1,1	
NAISET - KVINNOR	6368,0	1189,0	302,9	3,7	2,1	0,6	-	4,3	2,7	
- 19	2129,0	431,0	101,1	2,7	1,9	0,1	-	2,7	2,0	
20 - 24	1041,0	154,0	49,9	4,9	4,2	0,1	-	5,0	4,2	
25 - 34	934,0	174,0	44,7	5,1	4,0	0,4	-	5,5	4,7	
35 - 44	414,0	86,0	19,7	4,4	1,8	0,7	-	5,1	2,8	
45 - 54	482,0	84,0	22,8	4,1	1,7	0,8	-	4,9	2,9	
55 - 64	715,0	132,0	33,7	3,5	1,5	1,3	-	4,7	2,7	
65 - 74	531,0	107,0	25,2	2,4	0,2	2,3	-	4,7	1,2	
75 +	122,0	21,0	5,8	1,4	-	4,1	-	5,5	**	

45. ANSIOTULONSAAJIEN PROSENTTIIKAKAUTUMA JA SUHTEELLISET TULOTASOEROT SOSIOEKONOMISEN ASEMAN JA SUKUPUOLEN MUKAAN
 PROCENTUELL FÖRDELNING AV FÖRVÄRVSINKOMSTTAGARE UCH RELATIVA SKILLNADER I INKOMSTNIVÅ ENLIGT SOGIOEKONOMISK
 STÄLLNING OCH KÖN
 PERCENTAGE DISTRIBUTION OF EARNERS AND RELATIVE DIFFERENCES IN INCOME LEVEL BY SOCIO-ECONOMIC GROUP AND SEX

SOSIOEKONOMINEN ASEMA SOCIOEKONOMISK STÄLLNING SOCIO-ECONOMIC GROUP	LUKUMÄÄRÄN PROSENTTIIKAKAU- TUMA PROCENTUELL FÖRDELNING AV ANTALET PERCENTAGE DISTRIBUTION OF NUMBER			SUHTEELLISET TULOTASOEROT PROSENTTEINA KESKIARVOSTA RELATIVA SKILLNADER I INKOMSTNIVÅ I PROCENT AV MEDELTALET RELATIVE DIFFERENCES IN INCOME LEVEL PER CENT OF MEAN VALUE			ANSIOTULOT FÖRVÄRVSINKOMST PRIMARY INCOME		
	YHTEENSÄ SAMMANLAGT TOTAL	MIHIIÄ MÄN MALES	NAISIA KVINNOR FEMALES	YHTEENSÄ SAMMANLAGT TOTAL	MIHET MÄN MALES	NAISET KVINNOR FEMALES	YHTEENSÄ SAMMANLAGT TOTAL	MIHET MÄN MALES	NAISET KVINNOR FEMALES
KAIKKI ANSIOTULONSAAJAT SAMTLIGA FÖRVÄRVSINKOMSTTAGARE	100,0	100,0	100,0	100,0	100,0	100,0	100,0	100,0	100,0
1. YRITTÄJÄT JA AVUSTAVAT PERHEENJÄSENET FÖRETAGARE OCH MEDHJÄLPANDE FAMILJE- MEDLEMMAR	12,9	14,1	11,7	7,6	8,3	5,7	95,1	101,7	74,9
11. MAATALOUSYRITTÄJÄT JORDBRUKSUFÖRTAGARE	5,6	8,5	2,5	5,7	5,5	3,5	101,1	91,4	70,4
12. MUUT YRITTÄJÄT - ÖVRIGA FÖRETAGARE	2,8	4,0	1,7	13,7	12,7	12,6	163,6	152,4	139,7
13. AVUSTAVAT PERHEENJÄSENET MEDHJÄLPANDE FAMILJEMEDLEMMAR	4,5	1,7	7,5	5,9	12,3	4,8	44,4	32,7	60,3
2. PALKANSAAJAT - LÖNTAGARE	65,7	66,0	65,3	145,2	145,0	145,1	127,5	124,5	132,3
21. YLEMÄN KAND. ASTEEN KOULUTUKSEN SAANEET TOIMIHENKILÖT - TJÄNSTEMÄN MED UTBILDNING PÅ HÖGRE KANDIDATNIVÅ	2,5	3,4	1,5	310,7	289,3	285,4	276,8	251,6	261,1
22. AMMATILISEN KOULUTUKSEN SAANEET JA VASTAAVAT TOIMIHENKILÖT - YRKES- UTBILDADE TJÄNSTEMÄN OCH MOTSVARANDE	18,2	15,9	20,7	174,1	186,8	169,2	151,9	158,7	154,3
23. MUUT TOIMIHENKILÖT ÖVRIGA TJÄNSTEMÄN	11,5	5,8	17,5	124,4	136,1	140,1	108,8	117,4	127,7
24. MAA- JA METSÄTALOUSTYÖNTEKIJÄT JORD- OCH SÖGSBRUKSARBETARE	1,3	2,1	0,4	70,8	68,2	80,7	76,5	65,2	74,0
25. TEOLLISUUDEN JA RAKENNUSTOIMINNAN TYÖNTEKIJÄT - ARBETARE INOM INDUSTRI OCH BYGGNADSVÄRKSAMHET	19,0	26,1	11,5	134,2	122,2	133,0	118,4	105,1	121,1
26. PALVELUALOJEN TYÖNTEKIJÄT ARBETARE INOM SERVICEBRANCHER	13,2	12,7	13,7	114,6	117,9	111,9	100,3	100,7	102,2
3. AMMATISSA TOIMIMATTOMAT ANSIOTULON- SAAJAT - ICKE YRKESVERKSAMMA FÖRVÄRVSINKOMSTTAGARE	21,4	19,9	23,0	17,0	15,5	19,8	18,5	17,5	20,9

46. AMMATISSA TOIMIVIEN LUKUMÄÄRÄ JA TULOTASO DESIILIRYHMITTÄIN. DESIILIRYHMÄT ON MUODOSTETTU AMMATISSA TOIMIVIEN
 ANSIOTULOJEN MUKAAN
 ANTAL YRKESVERKSAMMA OCH INKOMSTNIVÅ I DECIILGRUPPER ENLIGT YRKESVERKSAMMAS FÖRVÄRVSINKOMST
 NUMBER AND INCOME LEVEL OF ECONOMICALLY ACTIVE IN DECILE GROUPS ORDERED BY PRIMARY INCOME OF ECONOMICALLY ACTIVE

DESIILIRYHMÄT DECIILGRUPPER DECILE GROUPS	DESIILI, MK DECILE, MK	AMMATISSA TOIMIVIEN LUKUMÄÄRÄ ANTAL YRKESVERKSAMMA NUMBER OF ECONOMICALLY ACTIVE	TULOTASO INKOMSTNIVÅ INCOME LEVEL	KESKIARVO - MEDELTALET - MEAN 1000 MK			
		POSTITIE- DUSTELUSSA I POST- ENKÄTEN IN POSTAL SURVEY	HAASTAT- TELUSSA I INTER- VJUN IN INTERVIEW	PERUS- JOUKOSSA I POPU- LATIONEN IN POPU- LATION, 1000	PALKAT LÖNER WAGES AND SALARIES	YRITTÄJÄ- TULOT FÖRETAGAR- AND INKOMST ENTREPRE- NEURIAL INCOME	ANSIO- TULOT FÖRVÄRVS- INKOMST PRIMARY INCOME
KAIKKI AMMATISSA TOIMIVAT SAMTLIGA YRKESVERKSAMMA	-	8939,0	2166,0	28,3	4,5	32,9	
I	9991	-	913,0	216,5	2,9	5,1	
II	16692	-	909,0	216,6	9,3	13,6	
III	22252	-	898,0	216,7	16,0	19,9	
IV	26099	-	897,0	216,5	21,8	24,5	
V	29748	-	896,0	216,5	25,2	28,3	
VI	33540	-	887,0	216,6	29,7	32,0	
VII	37875	-	880,0	216,7	32,9	36,2	
VIII	43498	-	886,0	216,6	37,2	41,1	
IX	53765	-	883,0	216,7	43,8	48,6	
X	..	-	886,0	216,6	64,6	79,3	

47. AMMATISSA TOIIVIEV ANSIOIULOJEN JAKAUTUMINEN DESIILIRYHMITTÄIN SOSIOEKONOMISEN ASEMAN NUKAAN-
 DESIILIRYHMÄT ON MUODOSTETTU ANSIOIULOJEN NUKAAN
 FÖRDELNING AV YRKESVERKSAMMAS FÖRÄRVÄRSINKONST I DECILGRUPPER ENLIGT SOCIOEKONOMISK STÄLLNING-
 DECILGRUPPERNA HAR BILDATS ENLIGT FÖRÄRVÄRSINKONST
 DISTRIBUTION OF PRIMARY INCOME OF ECONOMICALLY ACTIVE IN DECILE GROUPS BY SOCIO-ECONOMIC GROUP.
 DECILE GROUPS HAVE BEEN ORDERED BY PRIMARY INCOME

SOSIOEKONOMINEN ASEMA SOCIOEKONOMISK STÄLLNING SOCIO-ECONOMIC GROUP	YH- TEEN- SÄ SAM- MANG- LAGT TOTAL	DESIILIRYHMÄT - DECILGRUPPER - DECILE GROUPS										TULOITA- SAUKSEN ENIM- MÄIS- K MAXIMAL UTJÄNN- INGS- K MAXIMUM EQUALI- ZATION K
		I	II	III	IV	V	VI	VII	VIII	IX	X	
A) DESIILI, MK - DECIL, MK - DECILE, MK												
KAIKKI AMMATISSA TOIIVAT SAMTLIGA YRKESVERKSAMMA	2155	6516	12874	19877	25216	29732	34678	40386	50485	..		
1. YRITTÄJÄT JA AVUSTAVAT PERHEENJÄSENET FÖRETAGARE OCH MEDHJÄLPANDE FAMILJE- MEDLEMMAR	1905	5414	9079	12481	16179	20463	26699	35024	49392	..		
11. MAATALOUSYRITTÄJÄT JURDBRUKSFÖRETAGARE	5171	9077	12687	16205	19887	24755	29202	37049	45912	..		
12. MUUT YRITTÄJÄT - ÖVRIGA FÖRETAGARE	6822	12350	16450	22369	28461	35805	46586	60844	83695	..		
13. AVUSTAVAT PERHEENJÄSENET MEDHJÄLPANDE FAMILJEMEDLEMMAR	-	1044	3210	5669	8455	10770	13667	18094	25152	..		
2. PALKANSAAJAT - LÖNTAGARE	14435	21013	24932	28275	31462	35141	39112	44647	54381	..		
21. YLEMÄN KAND. ASTEEN KOULUTUKSEN SAANEET TOIIVHENKILÖT - TJÄNSTEMÄN MED UTBILDNING PÄ HÖGRE KANDIDATNIVA	36416	46657	53883	60241	67996	75735	85886	97706	119940	..		
22. AMMATILLISEN KOULUTUKSEN SAANEET JA VASTAAVAT TOIIVHENKILÖT - YRKES- UTBILDANDE TJÄNSTEMÄN OCH MOTSVARANDE	18249	25040	29700	33540	37083	41379	46132	53191	65134	..		
23. MUUT TOIIVHENKILÖT ÖVRIGA TJÄNSTEMÄN	13979	19813	22877	25416	28145	31136	34228	38621	45192	..		
24. MAA- JA METSÄTALDUSTYÖNTEKIJÄT JURD- OCH SKOGSBRUKSARBETARE	8459	10325	12098	14547	16984	21782	26085	29975	36874	..		
25. TEOLLISUUDEN JA RAKENNUSTOIMINNAN TYÖNTEKIJÄT - ARBETARE INOM INDUSTRI OCH BYGGNADSVKRSAMHET	17982	22958	26121	28951	31543	34638	37821	41253	47126	..		
26. PALVELUALOJEN TYÖNTEKIJÄT ARBETARE INOM SERVICEBRANCHER	9830	14678	19152	23279	26010	29047	32320	36502	42296	..		
B) TULOJEN PROSENTTIJAKAUTUMA PROCENTUELL FÖRDELNING AV INKOMSTERNA PERCENTAGE DISTRIBUTION OF INCOME												
KAIKKI AMMATISSA TOIIVAT SAMTLIGA YRKESVERKSAMMA	100,0	0,3	1,6	3,6	6,1	8,5	10,2	12,0	13,9	16,7	27,2	30,1
1. YRITTÄJÄT JA AVUSTAVAT PERHEENJÄSENET FÖRETAGARE OCH MEDHJÄLPANDE FAMILJE- MEDLEMMAR	100,0	0,1	1,5	3,1	4,7	6,2	7,9	10,3	13,2	17,6	35,3	36,6
11. MAATALOUSYRITTÄJÄT JURDBRUKSFÖRETAGARE	100,0	1,0	3,0	4,5	6,0	7,4	9,2	11,2	13,7	16,9	27,1	28,9
12. MUUT YRITTÄJÄT - ÖVRIGA FÖRETAGARE	100,0	0,8	2,5	3,6	4,8	6,4	8,0	10,2	13,1	18,1	32,4	34,1
13. AVUSTAVAT PERHEENJÄSENET MEDHJÄLPANDE FAMILJEMEDLEMMAR	100,0	-	0,4	1,9	4,3	6,6	9,2	11,8	15,1	20,3	30,3	37,5
2. PALKANSAAJAT - LÖNTAGARE	100,0	2,7	5,2	6,7	7,7	8,7	9,6	10,7	12,1	14,1	22,5	19,4
21. YLEMÄN KAND. ASTEEN KOULUTUKSEN SAANEET TOIIVHENKILÖT - TJÄNSTEMÄN MED UTBILDNING PÄ HÖGRE KANDIDATNIVA	100,0	2,8	5,7	6,8	7,7	8,6	9,7	10,9	12,3	14,4	21,1	18,7
22. AMMATILLISEN KOULUTUKSEN SAANEET JA VASTAAVAT TOIIVHENKILÖT - YRKES- UTBILDANDE TJÄNSTEMÄN OCH MOTSVARANDE	100,0	3,0	5,4	6,7	7,7	8,6	9,6	10,7	12,1	14,3	21,9	19,0
23. MUUT TOIIVHENKILÖT ÖVRIGA TJÄNSTEMÄN	100,0	3,3	5,7	7,2	8,1	9,0	10,0	11,0	12,2	14,1	19,4	16,8
24. MAA- JA METSÄTALDUSTYÖNTEKIJÄT JURD- OCH SKOGSBRUKSARBETARE	100,0	2,4	4,6	5,7	6,6	8,3	10,1	11,6	13,8	16,3	20,6	22,5
25. TEOLLISUUDEN JA RAKENNUSTOIMINNAN TYÖNTEKIJÄT - ARBETARE INOM INDUSTRI OCH BYGGNADSVKRSAMHET	100,0	3,8	6,4	7,6	8,5	9,4	10,2	11,2	12,2	13,6	17,0	14,2
26. PALVELUALOJEN TYÖNTEKIJÄT ARBETARE INOM SERVICEBRANCHER	100,0	2,3	4,7	6,5	8,1	9,4	10,5	11,6	13,1	14,9	19,1	19,1

48. AMMATISSA TOIMIVIEN LUKUMÄÄRÄ JA TULOTASO SUKUPUOLEN, AMMATTIASEMAN JA PÄÄTOIMIALAN NUKAAN
 ANTAL YRKESVERKSAMMA OCH INKOMSTNIVÅ ENLIGT KÖN, YRKESSTÄLLNING OCH HUVUDNÄRINGSÖREN
 NUMBER AND INCOME LEVEL OF ECONOMICALLY ACTIVE BY SEX, OCCUPATIONAL STATUS AND MAIN INDUSTRY

AMMATTIASEMA JA PÄÄTOIMIALA YRKESSTÄLLNING OCH HUVUDNÄRINGSÖREN OCCUPATIONAL STATUS AND MAIN INDUSTRY	LUKUMÄÄRÄ - ANTAL - NUMBER					
	POSTITIEDUSTELUSSA I POSTENKÄTEM IN POSTAL SURVEY		HAASTATELUSSA I INTERJUM IN INTERVIEW		PERUSJOUKOSSA, 1000 I POPULATIONEN, 1000 IN POPULATION, 1000	
	MIHIA MÄN MALES	NAISIA KVINNOR FEMALES	MIHIA MÄN MALES	NAISIA KVINNOR FEMALES	MIHIA MÄN MALES	NAISIA KVINNOR FEMALES
KAIKKI AMMATISSA TOIMIVAT SAMTLIGA YRKESVERKSAMMA	23534,0	21288,0	4727,0	4208,0	1120,6	1016,8
MÄÄ-, METSÄ- JA KALATALOUS JÖRDBRUK, SKOGSBRUK OCH FISKE	3862,0	2796,0	838,0	603,0	179,4	129,6
KAIIVOS- JA MUU KAIVANNAISTOIMINTA BRUTNING AV MINERALISKA PRODUKTER	189,0	40,0	47,0	7,0	8,9	2,0
TEOLLISUUS TILLVERKNING	6817,0	4297,0	1415,0	881,0	323,8	205,0
SÄHKÖ-, KAASU- JA VESIHUOLTO EL-, GAS- OCH VATTENFÖRSÖRJNING	472,0	88,0	80,0	11,0	22,6	4,2
RAKENNUSTOIMINTA BYGGNADSVERKSAMHET	2732,0	312,0	606,0	63,0	130,2	15,0
KAUPPA, RAVITSEMIS- JA MAJOITUS- TOIMINTA - HANDEL, RESTAURANG- OCH HOTELLVERKSAMHET	2472,0	3847,0	479,0	748,0	119,3	184,2
KULJETUS, VARASTOINTI JA TIETOLII- KENNE - SANFÄRDESEL, LAGRING, POST- OCH TELEKOMMUNIKATIONER	2590,0	948,0	469,0	174,0	124,2	45,6
RAHOITUS-, VAKUUTUS-, KIINTEISTÖ- JA MUU LIIKE-ELÄMÄÄ PALVELEVA TOIMINTA BANK-, FÖRSÄKRINGS-, FASTIGHETS- OCH UPPDRAGSVERKSAMHET	821,0	1494,0	160,0	302,0	40,3	72,6
YHTEISKUNNALLISET JA HENKILÖKOHTAISET PALVELUKSET - SAMHÄLLS- OCH PERSON- LIGA TJÄNSTER	3491,0	7384,0	631,0	1413,0	167,9	354,6
TOIMIALA TUNTEMATON NÄRINGSÖREN ÖKÄND	88,0	82,0	2,0	6,0	4,2	4,0
YRITTÄJÄT - FÖRETAGARE	3710,0	1174,0	827,0	258,0	172,9	54,7
MÄÄ-, METSÄ- JA KALATALOUS JÖRDBRUK, SKOGSBRUK OCH FISKE	2553,0	719,0	554,0	158,0	118,2	33,0
KAIIVOS- JA MUU KAIVANNAISTOIMINTA BRUTNING AV MINERALISKA PRODUKTER	12,0	-	2,0	-	0,5	-
TEOLLISUUS TILLVERKNING	157,0	49,0	38,0	7,0	7,6	2,3
SÄHKÖ-, KAASU- JA VESIHUOLTO EL-, GAS- OCH VATTENFÖRSÖRJNING	1,0	-	-	-	-	-
RAKENNUSTOIMINTA BYGGNADSVERKSAMHET	175,0	3,0	47,0	2,0	8,3	0,1
KAUPPA, RAVITSEMIS- JA MAJOITUS- TOIMINTA - HANDEL, RESTAURANG- OCH HOTELLVERKSAMHET	234,0	200,0	57,0	50,0	10,9	9,4
KULJETUS, VARASTOINTI JA TIETOLII- KENNE - SANFÄRDESEL, LAGRING, POST- OCH TELEKOMMUNIKATIONER	366,0	7,0	79,0	5,0	17,2	0,3
RAHOITUS-, VAKUUTUS-, KIINTEISTÖ- JA MUU LIIKE-ELÄMÄÄ PALVELEVA TOIMINTA BANK-, FÖRSÄKRINGS-, FASTIGHETS- OCH UPPDRAGSVERKSAMHET	56,0	21,0	14,0	4,0	2,8	1,0
YHTEISKUNNALLISET JA HENKILÖKOHTAISET PALVELUKSET - SAMHÄLLS- OCH PERSON- LIGA TJÄNSTER	156,0	175,0	36,0	32,0	7,4	8,6
AVUSTAVAT PERHEENJÄSENET MEDHJÄLPANDE FAMILJEMEDLEMMAR	495,0	2137,0	126,0	478,0	23,1	99,5
MÄÄ-, METSÄ- JA KALATALOUS JÖRDBRUK, SKOGSBRUK OCH FISKE	452,0	1902,0	113,0	424,0	21,1	88,5
KAIIVOS- JA MUU KAIVANNAISTOIMINTA BRUTNING AV MINERALISKA PRODUKTER	-	1,0	-	-	-	-
TEOLLISUUS TILLVERKNING	6,0	47,0	3,0	15,0	0,3	2,3
SÄHKÖ-, KAASU- JA VESIHUOLTO EL-, GAS- OCH VATTENFÖRSÖRJNING	-	-	-	-	-	-
RAKENNUSTOIMINTA BYGGNADSVERKSAMHET	4,0	17,0	2,0	4,0	0,2	0,8

48. JATK. - FORTS. - CONT.

AMMATTIASIEMÄ JA PÄÄTOIMIALA YRKESSTÄLLNING OCH HUVUDÄRINGSREN OCCUPATIONAL STATUS AND MAIN INDUSTRY	LUKUMÄÄRÄ - ANTAL - NUMBER					
	POSTITIEDUSTELUSSA I POSTENKÄTEN IN POSTAL SURVEY		HAASTATTELUSSA I INTERVJUN IN INTERVIEW		PERUSJOUKOSSA, 1000 I POPULATIONEN, 1000 IN POPULATION, 1000	
	MIENIÄ MÄN MALES	NAISIA KVINNOR FEMALES	MIENIÄ MÄN MALES	NAISIA KVINNOR FEMALES	MIENIÄ MÄN MALES	NAISIA KVINNOR FEMALES
KAUPPA, RAVITSEMIS- JA MAJOITUS- TOIMINTA - HANDEL, RESTAURANG- OCH HOTELLVERKSAMHET	17,0	115,0	7,0	23,0	0,8	5,3
KULJETUS, VARASTOINTI JA TIETOLII- KENNE - SAMFÄRDESEL, LAGRING, POST- OCH TELEKOMMUNIKATIONER	13,0	27,0	1,0	7,0	0,6	1,3
RAHOITUS-, VAKUUTUS-, KIINTEISTÖ- JA MUU LIIKE-ELÄMÄ PALVELEVA TOIMINTA BANK-, FÖRSÄKRINGS-, FASTIGHETS- OCH UPPDRAGSVERKSAMHET	2,0	5,0	-	-	0,1	0,3
YHTEISKUNNALLISET JA HENKILÖKOHTAISET PALVELUKSET - SAMHÄLLS- OCH PERSON- LIGA TJÄNSTER	1,0	23,0	-	5,0	0,1	1,1
TOIMIHENKILÖT - TJÄNSTEMÄN	7200,0	10847,0	1413,0	2066,0	351,2	522,9
MAA-, METSÄ JA KALATALOUS JORDBRUK, SKOGSBRUK OCH FISKE	224,0	51,0	49,0	7,0	10,5	2,4
KAIIVOS- JA MUU KAIVANNAISTOIMINTA BRYTNING AV MINERALISKA PRODUKTER	25,0	24,0	3,0	4,0	1,2	1,2
TEOLLISUUS TILLVERKNING	1566,0	1181,0	345,0	247,0	75,3	57,0
SÄHKÖ-, KAASU- JA VESIHUOLTO EL-, GAS- OCH VATTENFÖRSÖRJNING	133,0	58,0	27,0	4,0	6,4	2,8
RAKENNUSTOIMINTA BYGGNADSVÄRSAMHET	436,0	167,0	93,0	29,0	21,1	8,0
KAUPPA, RAVITSEMIS- JA MAJOITUS- TOIMINTA - HANDEL, RESTAURANG- OCH HOTELLVERKSAMHET	1396,0	2647,0	255,0	509,0	67,7	127,3
KULJETUS, VARASTOINTI JA TIETOLII- KENNE - SAMFÄRDESEL, LAGRING, POST- OCH TELEKOMMUNIKATIONER	522,0	618,0	94,0	103,0	25,4	29,9
RAHOITUS-, VAKUUTUS-, KIINTEISTÖ- JA MUU LIIKE-ELÄMÄ PALVELEVA TOIMINTA BANK-, FÖRSÄKRINGS-, FASTIGHETS- OCH UPPDRAGSVERKSAMHET	569,0	1170,0	108,0	234,0	27,9	57,0
YHTEISKUNNALLISET JA HENKILÖKOHTAISET PALVELUKSET - SAMHÄLLS- OCH PERSON- LIGA TJÄNSTER	2409,0	4931,0	439,0	929,0	115,8	237,3
TYÖNTEKIJÄT - ARBETSTAGARE	11961,0	7048,0	2359,0	1400,0	569,2	335,8
MAA-, METSÄ- JA KALATALOUS JORDBRUK, SKOGSBRUK OCH FISKE	633,0	124,0	122,0	14,0	29,6	5,8
KAIIVOS- JA MUU KAIVANNAISTOIMINTA BRYTNING AV MINERALISKA PRODUKTER	152,0	15,0	42,0	3,0	7,1	0,7
TEOLLISUUS TILLVERKNING	5088,0	3020,0	1029,0	612,0	240,7	143,4
SÄHKÖ-, KAASU- JA VESIHUOLTO EL-, GAS- OCH VATTENFÖRSÖRJNING	338,0	30,0	53,0	7,0	16,1	1,5
RAKENNUSTOIMINTA BYGGNADSVÄRSAMHET	2117,0	125,0	464,0	28,0	100,7	6,0
KAUPPA, RAVITSEMIS- JA MAJOITUS- TOIMINTA - HANDEL, RESTAURANG- OCH HOTELLVERKSAMHET	825,0	885,0	160,0	166,0	40,0	42,3
KULJETUS, VARASTOINTI JA TIETOLII- KENNE - SAMFÄRDESEL, LAGRING, POST- OCH TELEKOMMUNIKATIONER	1689,0	296,0	295,0	59,0	81,0	14,1
RAHOITUS-, VAKUUTUS-, KIINTEISTÖ- JA MUU LIIKE-ELÄMÄ PALVELEVA TOIMINTA BANK-, FÖRSÄKRINGS-, FASTIGHETS- OCH UPPDRAGSVERKSAMHET	194,0	298,0	38,0	64,0	9,5	14,4
YHTEISKUNNALLISET JA HENKILÖKOHTAISET PALVELUKSET - SAMHÄLLS- OCH PERSON- LIGA TJÄNSTER	925,0	2255,0	156,0	447,0	44,5	107,6

PALKAT - LÖNER - MAGES AND SALARIES

KESKIARVO, 1000 MK
MEDEL TAL, 1000 MK
MEAN, 1000 MK

MEDIAANI, 1000 MK
MEDIAN, 1000 MK
MEDIAN, 1000 MK

YHTEENSÄ
SAMMANLAGT
TOTAL

MIHET
MÄN
MALES

NAISET
KVINNOR
FEMALES

YHTEENSÄ
SAMMANLAGT
TOTAL

MIHET
MÄN
MALES

NAISET
KVINNOR
FEMALES

ANSIOTULOT - FÖRVÄRVSINKOMST - PRIMARY INCOME

KESKIARVO, 1000 MK
MEDEL TAL, 1000 MK
MEAN, 1000 MK

MEDIAANI, 1000 MK
MEDIAN, 1000 MK
MEDIAN, 1000 MK

YHTEENSÄ
SAMMANLAGT
TOTAL

MIHET
MÄN
MALES

NAISET
KVINNOR
FEMALES

YHTEENSÄ
SAMMANLAGT
TOTAL

MIHET
MÄN
MALES

NAISET
KVINNOR
FEMALES

1,9	..	1,4	-	20,2	..	20,6	13,7
4,0	..	2,6	16,9	..	12,5
..	-	-	-	-	-	-
..	-	-	..
39,3	52,8	29,7	34,1	46,6	29,0	39,8	54,3	30,0	34,6	47,9	29,2
37,1	39,7	25,4	35,0	35,3	..	39,1	42,0	26,7	36,0	38,2	..
41,3	42,9
46,2	58,3	30,1	39,6	51,1	28,4	47,2	59,9	30,4	40,2	52,4	28,6
47,8	55,5	30,2	45,4	48,9	57,1	30,2	46,7
42,6	48,2	28,1	37,4	41,5	..	43,8	49,5	28,8	38,8	42,8	..
30,9	44,2	23,9	25,4	37,3	22,9	31,5	45,3	24,1	25,7	38,2	23,2
41,0	52,4	31,4	38,6	45,0	33,0	41,6	53,2	31,7	38,6	45,3	33,1
41,6	62,6	31,3	35,7	56,7	31,9	42,0	63,3	31,5	35,9	56,8	32,4
39,4	53,9	32,3	35,3	50,5	31,7	40,2	55,9	32,6	35,6	52,0	31,9
29,1	33,1	22,4	28,8	33,4	23,5	29,9	34,2	22,6	29,4	34,4	23,6
18,4	19,1	14,9	15,6	16,9	..	20,8	21,9	15,1	19,0	20,3	..
34,0	35,1	..	35,6	35,7	..	36,7	38,0	..	35,8	35,8	..
31,0	34,9	24,6	30,8	35,0	25,4	31,7	35,8	24,8	31,0	35,9	25,6
37,3	38,5	24,2	37,7	38,3	..	38,6	39,9	24,2	38,0	39,1	..
31,3	31,8	23,9	31,6	32,2	..	32,7	33,3	24,0	32,6	33,4	..
25,8	30,2	21,7	24,2	29,1	21,5	26,1	30,6	21,8	24,2	29,4	21,5
33,5	34,9	25,5	32,7	33,8	25,4	34,4	35,9	26,1	33,8	35,0	26,9
24,4	32,6	19,0	22,3	30,3	19,3	24,8	33,2	19,3	22,7	30,7	19,3
23,6	32,6	19,9	23,1	33,9	19,4	24,1	33,8	20,1	23,3	34,4	19,7

49. AMMATISSA TOIMIVIEN LUKUMÄÄRÄ JA TULOTASO SOSIOEKONOMISEN PÄÄRYHMÄN JA SUKUPUOLEN MUKAAN KUNTAMUODOITTAIN JA SUURALUEITTAIN
 ANTAL YRKESVERKSAMMA OCH INKOMSTNIVÅ ENLIGT SOCIOEKONOMISK HUVUDGRUPP, KÖN, KOMMUNTYP OCH STOROMRÅDE
 NUMBER AND INCOME LEVEL OF ECONOMICALLY ACTIVE BY SOCIO-ECONOMIC MAIN GROUP, SEX, TYPE OF MUNICIPALITY AND REGION

SOSIOEKONOMINEN PÄÄRYHMÄ, KUNTA- MUOTO JA SUURALUE SOCIOEKONOMISK HUVUDGRUPP, KOMMUN- TYP OCH STOROMRÅDE SOCIO-ECONOMIC MAIN GROUP, TYPE OF MUNICIPALITY AND REGION	LUKUMÄÄRÄ - ANTAL - NUMBER					
	POSTITIEDUSTELUSSA I POSTENKÄTEN IN POSTAL SURVEY		HAASTATTELUSSA I INTERVJUN IN INTERVIEW		PERUSJOUKOSSA, 1000 I POPULATIONEN, 1000	
	MIENIÄ MÄN MALES	NAISIA KVINNOR FEMALES	MIENIÄ MÄN MALES	NAISIA KVINNOR FEMALES	MIENIÄ MÄN MALES	NAISIA KVINNOR FEMALES
KAIKKI AMMATISSA TOIMIVAT SAMTLIGA YRKESVERKSAMMA	23534,0	21288,0	4727,0	4208,0	1120,6	1016,8
KAUPUNGIT - STÄDER	13801,0	13511,0	2908,0	2775,0	665,4	653,0
HELSINKI - HELSINGFORS	2124,0	2577,0	408,0	526,0	108,3	131,4
MUJ ETELÄ-SUOMI - ÖVR. SÖDRA FINLAND	7553,0	7164,0	1630,0	1489,0	363,9	365,0
VÄLI-SUOMI - MELLERSTA FINLAND	2879,0	2646,0	601,0	527,0	134,0	123,0
POHJOIS-SUOMI - NORRA FINLAND	1245,0	1124,0	269,0	233,0	59,2	53,6
MUUT KUNNAT - ÖVRIGA KOMMUNER	9733,0	7777,0	1819,0	1433,0	455,2	363,8
ETELÄ-SUOMI - SÖDRA FINLAND	4446,0	3614,0	782,0	626,0	205,0	167,1
VÄLI-SUOMI - MELLERSTA FINLAND	3604,0	2944,0	720,0	583,0	174,4	139,8
POHJOIS-SUOMI - NORRA FINLAND	1623,0	1219,0	309,0	224,0	75,9	56,8
1. YRITTÄJÄT JA AVUSTAVAT PERHEENJÄSENET FÖRETAGARE OCH MEDHJÄLPANDE FAMILJE- MEDLEMMAR	4221,0	3319,0	953,0	736,0	196,8	154,6
KAUPUNGIT - STÄDER	1071,0	822,0	287,0	197,0	51,2	39,3
HELSINKI - HELSINGFORS	69,0	72,0	21,0	17,0	3,5	3,7
MUJ ETELÄ-SUOMI - ÖVR. SÖDRA FINLAND	561,0	423,0	143,0	102,0	27,0	20,3
VÄLI-SUOMI - MELLERSTA FINLAND	323,0	245,0	82,0	53,0	15,2	11,6
POHJOIS-SUOMI - NORRA FINLAND	118,0	82,0	41,0	25,0	5,5	3,8
MUUT KUNNAT - ÖVRIGA KOMMUNER	3150,0	2497,0	666,0	539,0	145,6	115,3
ETELÄ-SUOMI - SÖDRA FINLAND	1306,0	991,0	252,0	209,0	58,0	43,9
VÄLI-SUOMI - MELLERSTA FINLAND	1390,0	1155,0	308,0	256,0	66,6	55,1
POHJOIS-SUOMI - NORRA FINLAND	454,0	351,0	106,0	74,0	20,9	16,2
2. PALKANSAAJAT - LÖNTAGARE	19313,0	17969,0	3774,0	3472,0	923,9	862,2
KAUPUNGIT - STÄDER	12730,0	12689,0	2621,0	2578,0	614,3	613,7
HELSINKI - HELSINGFORS	2055,0	2505,0	387,0	509,0	104,8	127,8
MUJ ETELÄ-SUOMI - ÖVR. SÖDRA FINLAND	6992,0	6741,0	1487,0	1387,0	337,0	324,7
VÄLI-SUOMI - MELLERSTA FINLAND	2556,0	2401,0	519,0	474,0	118,8	111,4
POHJOIS-SUOMI - NORRA FINLAND	1127,0	1042,0	228,0	208,0	53,7	49,8
MUUT KUNNAT - ÖVRIGA KOMMUNER	6583,0	5280,0	1153,0	894,0	309,6	248,5
ETELÄ-SUOMI - SÖDRA FINLAND	3140,0	2623,0	530,0	417,0	146,9	123,2
VÄLI-SUOMI - MELLERSTA FINLAND	2274,0	1789,0	420,0	327,0	107,8	84,7
POHJOIS-SUOMI - NORRA FINLAND	1169,0	868,0	203,0	150,0	54,9	40,6

50. AMMATISSA TOIMIVIEN LUKUMÄÄRÄ JA TULOTASO SOSIOEKONOMISEN PÄÄRYHMÄN JA SUKUPUOLEN MUKAAN LÄÄNEN
 ANTAL YRKESVERKSAMMA OCH INKOMSTNIVÅ ENLIGT SOCIOEKONOMISK HUVUDGRUPP OCH KÖN LÄNSVIS
 NUMBER AND INCOME LEVEL OF ECONOMICALLY ACTIVE BY SOCIO-ECONOMIC MAIN GROUP AND SEX BY PROVINCE

SOSIOEKONOMINEN PÄÄRYHMÄ JA LÄÄNI SOCIOEKONOMISK HUVUDGRUPP OCH LÄN SOCIO-ECONOMIC MAIN GROUP AND PROVINCE	LUKUMÄÄRÄ - ANTAL - NUMBER					
	POSTITIEDUSTELUSSA I POSTENKÄTEN IN POSTAL SURVEY		HAASTATTELUSSA I INTERVJUN IN INTERVIEW		PERUSJOUKOSSA, 1000 I POPULATIONEN, 1000	
	MIENIÄ MÄN MALES	NAISIA KVINNOR FEMALES	MIENIÄ MÄN MALES	NAISIA KVINNOR FEMALES	MIENIÄ MÄN MALES	NAISIA KVINNOR FEMALES
KAIKKI AMMATISSA TOIMIVAT SAMTLIGA YRKESVERKSAMMA	23534,0	21288,0	4727,0	4208,0	1120,6	1016,8
UUDENMAAN - NYLANDS	5317,0	5437,0	1076,0	1108,0	270,8	276,5
TURUN JA PORIN - ÅBO OCH BJÖRNEBORGS	3603,0	3224,0	726,0	601,0	166,1	150,2
AHVENANMAA - ÅLAND	121,0	96,0	26,0	24,0	6,0	4,8
HÄMEEN - TAVASTEHUS	3326,0	3065,0	676,0	624,0	151,7	140,3
KYMEN - KYMMENE	1759,0	1533,0	316,0	284,0	82,6	71,7
MIKKELIN - S:t MICHELS	1018,0	891,0	197,0	182,0	47,9	41,8
POHJOIS-KARJALAN - NORRA KARELENS	861,0	731,0	168,0	148,0	41,9	35,3
KUOPION - KUOPIO	1195,0	1038,0	271,0	229,0	55,7	48,4
KESKI-SUOMEN - MELLERSTA FINLANDS	1223,0	1053,0	241,0	194,0	57,2	49,2
VAASAN - VASA	2246,0	1877,0	452,0	357,0	105,7	88,0
UJUN - ULEÅBORGS	1975,0	1593,0	416,0	323,0	92,5	74,7
LAPIN - LAPPLANDS	893,0	750,0	162,0	134,0	42,5	35,8
1. YRITTÄJÄT JA AVUSTAVAT PERHEENJÄSENET FÖRETAGARE OCH MEDHJÄLPANDE FAMILJE- MEDLEMMAR	4221,0	3319,0	953,0	736,0	196,8	154,6
UUDENMAAN - NYLANDS	389,0	275,0	93,0	63,0	19,9	14,0
TURUN JA PORIN - ÅBO OCH BJÖRNEBORGS	748,0	579,0	167,0	120,0	32,2	25,1
AHVENANMAA - ÅLAND	33,0	19,0	10,0	7,0	1,6	0,9
HÄMEEN - TAVASTEHUS	495,0	380,0	95,0	85,0	22,0	16,9
KYMEN - KYMMENE	271,0	233,0	51,0	53,0	12,9	11,0
MIKKELIN - S:t MICHELS	254,0	228,0	55,0	54,0	12,2	11,0
POHJOIS-KARJALAN - NORRA KARELENS	224,0	175,0	47,0	39,0	11,6	9,0
KUOPION - KUOPIO	305,0	249,0	86,0	65,0	14,3	11,6
KESKI-SUOMEN - MELLERSTA FINLANDS	247,0	211,0	54,0	44,0	11,5	9,8
VAASAN - VASA	683,0	537,0	148,0	107,0	32,3	25,3
UJUN - ULEÅBORGS	430,0	341,0	119,0	82,0	19,8	15,7
LAPIN - LAPPLANDS	142,0	92,0	28,0	17,0	6,6	4,3
2. PALKANSAAJAT - LÖNTAGARE	19313,0	17969,0	3774,0	3472,0	923,9	862,2
UUDENMAAN - NYLANDS	4928,0	5162,0	983,0	1045,0	250,9	262,5
TURUN JA PORIN - ÅBO OCH BJÖRNEBORGS	2852,0	2645,0	559,0	481,0	133,9	125,1
AHVENANMAA - ÅLAND	88,0	77,0	16,0	17,0	4,4	3,9
HÄMEEN - TAVASTEHUS	2831,0	2685,0	581,0	539,0	129,7	123,4
KYMEN - KYMMENE	1488,0	1300,0	265,0	231,0	69,7	60,7
MIKKELIN - S:t MICHELS	764,0	663,0	142,0	128,0	35,7	30,8
POHJOIS-KARJALAN - NORRA KARELENS	637,0	556,0	121,0	109,0	30,3	26,3
KUOPION - KUOPIO	890,0	789,0	185,0	164,0	41,4	36,8
KESKI-SUOMEN - MELLERSTA FINLANDS	976,0	842,0	187,0	150,0	45,7	39,4
VAASAN - VASA	1563,0	1340,0	304,0	250,0	73,4	62,8
UJUN - ULEÅBORGS	1545,0	1252,0	297,0	241,0	72,7	59,0
LAPIN - LAPPLANDS	751,0	658,0	134,0	117,0	35,9	31,5

PALKAT - LÖNER - WAGES AND SALARIES

KESKIAARVO, 1000 MK MEDELTAI, 1000 MK MEAN, 1000 MK			MEDIAANI, 1000 MK MEDIAN, 1000 MK MEDIAN, 1000 MK			KESKIAARVO, 1000 MK MEDELTAI, 1000 MK MEAN, 1000 MK			MEDIAANI, 1000 MK MEDIAN, 1000 MK MEDIAN, 1000 MK		
YHTEENSÄ SAMMANLAGT TOTAL	MIHET MÄN MALES	NAISET KVINNOR FEMALES	YHTEENSÄ SAMMANLAGT TOTAL	MIHET MÄN MALES	NAISET KVINNOR FEMALES	YHTEENSÄ SAMMANLAGT TOTAL	MIHET MÄN MALES	NAISET KVINNOR FEMALES	YHTEENSÄ SAMMANLAGT TOTAL	MIHET MÄN MALES	NAISET KVINNOR FEMALES
29,6	33,8	22,9	27,6	33,0	24,0	33,3	40,5	25,3	29,7	36,2	24,7
33,4	40,4	26,2	30,6	37,0	26,1	36,1	44,6	27,5	31,7	38,8	26,5
34,7	48,8	30,4	33,1	41,4	29,0	40,2	51,0	31,3	34,0	42,8	29,3
33,5	40,8	25,9	30,8	37,2	25,6	36,4	45,2	27,1	31,8	38,9	25,9
29,1	34,2	23,5	28,2	33,5	24,9	32,3	38,8	25,2	29,9	36,2	25,2
31,1	37,0	24,7	29,9	35,4	24,9	34,6	42,4	26,0	31,5	38,2	25,6
21,0	24,2	16,9	19,2	22,8	16,3	28,6	34,4	21,3	25,6	31,0	20,1
23,6	27,6	18,7	22,8	28,9	18,9	30,6	37,1	22,7	27,8	34,7	21,2
17,5	20,0	14,5	13,7	15,3	11,1	26,1	31,4	19,5	23,8	28,7	18,5
21,8	24,9	17,7	18,6	20,6	17,4	28,8	34,3	21,5	24,1	28,5	19,7
1,8	2,3	1,0	-	0,1	-	25,9	34,2	15,3	16,2	23,7	9,9
2,5	3,2	1,6	-	-	-	33,6	44,3	19,7	18,5	27,1	12,7
4,3	5,9	2,9	-	-	-	44,6	55,9	33,7	28,7	-	-
2,6	3,5	1,4	-	-	-	36,1	48,2	18,7	18,1	28,5	11,2
2,2	2,6	1,7	-	-	-	27,2	33,8	18,5	18,7	23,8	13,9
1,4	1,7	1,1	-	0,1	-	30,8	41,4	15,3	12,9	15,9	-
1,5	2,0	0,9	-	0,2	-	23,2	30,6	13,8	14,9	22,2	9,1
1,6	2,2	0,9	-	0,2	-	24,7	32,0	15,1	15,7	23,5	9,4
1,4	1,9	0,9	-	0,2	-	22,1	29,5	13,0	14,7	22,4	9,1
1,4	2,0	0,7	-	0,2	-	22,7	30,1	13,0	14,1	20,3	8,4
33,9	40,6	26,8	31,0	36,8	26,3	34,7	41,8	27,1	31,5	37,9	26,5
35,7	43,5	27,8	32,1	38,7	27,0	36,3	44,7	28,0	32,4	39,4	27,2
39,8	50,2	31,2	33,7	42,8	29,5	40,1	50,9	31,3	34,0	42,8	29,7
35,7	43,8	27,4	32,3	38,7	26,4	36,4	44,9	27,6	32,6	39,3	26,5
32,2	38,3	25,8	30,1	35,7	25,9	32,9	39,5	25,9	30,6	36,7	26,1
33,8	40,6	26,5	32,2	38,7	26,6	35,0	42,5	26,9	32,9	40,6	26,9
33,1	34,6	24,4	28,5	32,7	24,1	31,1	36,2	24,8	29,3	34,3	24,4
31,9	37,6	25,0	30,4	35,6	24,4	32,9	39,1	25,4	31,0	37,0	24,8
27,7	31,1	23,4	26,8	30,3	23,3	28,7	32,6	23,7	28,2	31,7	23,9
29,7	33,6	24,6	26,7	29,7	24,1	31,2	35,9	24,9	27,2	31,3	24,1

ANSIOTULOT - FÖRVÄRVSINKOMST - PRIMARY INCOME

PALKAT - LÖNER - WAGES AND SALARIES

KESKIAARVO, 1000 MK MEDELTAI, 1000 MK MEAN, 1000 MK			MEDIAANI, 1000 MK MEDIAN, 1000 MK MEDIAN, 1000 MK			KESKIAARVO, 1000 MK MEDELTAI, 1000 MK MEAN, 1000 MK			MEDIAANI, 1000 MK MEDIAN, 1000 MK MEDIAN, 1000 MK		
YHTEENSÄ SAMMANLAGT TOTAL	MIHET MÄN MALES	NAISET KVINNOR FEMALES	YHTEENSÄ SAMMANLAGT TOTAL	MIHET MÄN MALES	NAISET KVINNOR FEMALES	YHTEENSÄ SAMMANLAGT TOTAL	MIHET MÄN MALES	NAISET KVINNOR FEMALES	YHTEENSÄ SAMMANLAGT TOTAL	MIHET MÄN MALES	NAISET KVINNOR FEMALES
28,6	33,8	22,9	27,6	33,0	24,0	33,3	40,5	25,3	29,7	36,2	24,7
36,6	44,8	28,5	32,7	39,8	28,0	39,0	48,5	29,7	33,6	41,4	28,4
27,5	32,7	21,6	26,6	32,7	23,2	32,6	40,4	24,0	29,1	36,3	23,9
32,6	38,2	25,7	16,5	-	-	40,3	50,3	27,6	28,1	-	-
29,0	34,4	23,3	28,2	34,0	23,4	33,0	39,9	25,6	29,4	35,6	24,0
27,8	33,6	21,2	28,1	35,5	22,9	33,1	41,0	24,0	30,6	37,6	24,4
22,3	25,8	18,2	21,4	25,0	19,5	28,9	34,9	22,0	25,1	32,7	21,3
21,6	24,2	18,6	23,1	26,7	20,7	27,2	31,6	21,9	26,5	31,8	22,9
23,6	27,0	19,8	23,6	25,4	22,0	30,1	36,3	23,0	26,8	32,6	23,4
24,7	28,7	20,1	25,9	29,7	22,7	29,4	35,0	22,9	28,6	32,5	23,9
21,8	25,3	17,7	21,5	24,7	20,2	28,7	34,6	21,6	26,3	31,1	21,3
25,3	29,5	20,2	24,4	27,8	20,9	31,1	37,5	23,0	27,1	32,9	22,9
27,8	31,7	23,1	27,7	31,8	24,3	32,4	38,5	25,2	29,6	34,8	24,7
1,8	2,3	1,0	-	0,1	-	25,9	34,2	15,3	16,2	23,7	9,9
3,3	4,3	1,9	-	-	-	35,9	45,1	22,9	21,6	28,7	13,6
1,4	1,9	0,7	-	-	-	27,3	37,2	14,5	15,2	20,2	9,6
3,2	4,2	-	-	-	-	26,8	34,7	-	-	-	-
1,8	2,2	1,3	-	0,1	-	28,0	32,5	17,6	15,3	26,1	8,4
2,1	3,0	1,0	-	0,2	-	26,9	40,2	15,8	18,2	29,9	11,1
1,1	1,6	0,5	-	0,2	-	22,5	31,5	12,5	13,5	20,4	6,1
1,3	1,9	0,5	-	0,1	-	21,0	27,1	13,2	15,6	23,6	7,9
1,9	2,0	1,7	-	0,3	-	25,1	33,7	14,4	14,7	23,4	9,1
1,4	1,7	1,1	-	-	-	22,9	29,2	15,6	16,9	24,1	10,4
1,8	2,4	1,1	-	0,2	-	23,0	30,0	14,0	17,0	23,5	10,8
1,4	1,9	0,9	-	0,2	-	24,8	33,5	13,8	14,0	20,1	9,4
1,4	2,0	0,4	-	-	-	22,6	29,3	12,3	14,2	-	-
33,9	40,6	26,8	31,0	36,8	26,3	34,7	41,8	27,1	31,5	37,9	26,5
38,8	48,0	29,9	33,9	41,3	28,8	39,2	48,8	30,1	34,1	41,9	28,9
33,2	40,1	25,8	30,6	36,6	25,5	33,8	41,1	25,9	31,1	37,8	25,6
41,4	50,3	31,2	32,4	-	-	44,3	55,9	31,1	33,4	-	-
33,2	39,8	26,2	30,6	36,2	25,2	34,1	41,1	26,7	30,8	36,8	25,3
32,6	39,3	24,9	31,8	37,2	25,5	33,8	41,2	25,4	32,5	38,4	26,1
29,7	34,1	24,5	28,9	33,2	23,8	31,1	36,1	25,3	29,1	34,1	24,5
29,0	32,7	24,8	28,5	32,4	25,1	29,4	33,3	24,9	29,9	33,0	24,5
30,8	35,6	25,5	29,2	34,2	25,7	31,8	37,3	25,7	29,9	35,2	25,8
30,6	35,5	24,8	29,3	34,2	25,9	31,0	36,4	24,7	30,0	34,8	25,9
30,3	35,3	24,4	27,8	32,4	23,7	31,1	36,7	24,6	29,1	33,7	24,2
31,7	37,0	25,3	29,5	35,7	25,3	32,7	38,6	25,5	30,4	37,8	25,4
32,1	37,2	26,2	30,4	33,6	26,6	34,0	40,2	26,9	30,9	35,3	26,9

51. AMMATISSA TOIMIVIEN LUKUMÄÄRÄ JA TUOTOS AMMATIASEMAN, KOULUTUSASTEEN JA SUKUPUOLEN MUKAAN
 ANTAL YRKESVERKSAMMA OCH INKOMSTNIVÅ ENLIGT YRKESSTÄLLNING, UTBILDNINGSNIVÅ OCH KÖN
 NUMBER AND INCOME LEVEL OF ECONOMICALLY ACTIVE BY OCCUPATIONAL STATUS, LEVEL OF EDUCATION AND SEX

AMMATIASEMA JA KOULUTUSASTE YRKESSTÄLLNING OCH UTBILDNINGSNIVÅ OCCUPATIONAL STATUS AND LEVEL OF EDUCATION	LUKUMÄÄRÄ - ANTAL - NUMBER					
	POSTITIEDUSTELUSSA I POSTENKÄTEN IN POSTAL SURVEY		HAASTATELUSSA I INTERVJUN IN INTERVIEW		PERUSJOUKOSSA, 1000 I POPULATIONEN, 1000	
	MIENIÄ MÄN MALES	NAISIA KVINNOR FEMALES	MIENIÄ MÄN MALES	NAISIA KVINNOR FEMALES	MIENIÄ MÄN MALES	NAISIA KVINNOR FEMALES
KAIKKI AMMATISSA TOIMIVAT SAMTLIGA YRKESVERKSAMMA	23534,0	21288,0	4727,0	4288,0	1120,6	1016,8
ALEMPI PERUSASTE - LÄGRE GRUNDSTADIUM	11535,0	9746,0	2374,0	1993,0	545,7	462,7
YLEMPI PERUSASTE - HÖGRE GRUNDSTADIUM	1267,0	2040,0	245,0	391,0	61,0	98,3
ALEMPI KESKIASTE - LÄGRE MELLANSTADIUM	5617,0	4734,0	1143,0	931,0	266,5	225,8
YLEMPI KESKIASTE - HÖGRE MELLANSTADIUM	2733,0	2606,0	504,0	508,0	131,8	125,5
ALIN KORKEA-ASTE - LÄGSTA HÖGSTADIUM	899,0	1081,0	157,0	172,0	41,5	52,0
ALEMPI KAND. ASTE - LÄGRE KANDIDATNIVÅ	398,0	542,0	74,0	107,0	19,3	26,3
YLEMPI KAND. ASTE - HÖGRE KANDIDATNIVÅ	984,0	519,0	207,0	103,0	47,9	25,2
TUTKIJAKOULUTUS - FORSKARUTBILDNING	141,0	20,0	23,0	3,0	6,8	1,0
YRITTÄJÄT - FÖRETAGARE	3725,0	1180,0	827,0	258,0	173,6	55,0
ALEMPI PERUSASTE - LÄGRE GRUNDSTADIUM	2778,0	840,0	630,0	190,0	129,2	38,8
YLEMPI PERUSASTE - HÖGRE GRUNDSTADIUM	116,0	39,0	26,0	8,0	5,5	1,8
ALEMPI KESKIASTE - LÄGRE MELLANSTADIUM	630,0	199,0	126,0	39,0	29,3	9,5
YLEMPI KESKIASTE - HÖGRE MELLANSTADIUM	115,0	53,0	21,0	12,0	5,4	2,5
ALIN KORKEA-ASTE - LÄGSTA HÖGSTADIUM	20,0	9,0	5,0	2,0	1,0	0,4
ALEMPI KAND. ASTE - LÄGRE KANDIDATNIVÅ	11,0	5,0	4,0	1,0	0,5	0,2
YLEMPI KAND. ASTE - HÖGRE KANDIDATNIVÅ	53,0	33,0	14,0	6,0	2,5	1,6
TUTKIJAKOULUTUS - FORSKARUTBILDNING	2,0	2,0	1,0	-	0,1	0,1
AVUSTAVAT PERHEENJÄSENET MEDHJÄLPANDE FAMILJEMEDLEMMAR	496,0	2139,0	126,0	478,0	23,1	99,6
ALEMPI PERUSASTE - LÄGRE GRUNDSTADIUM	291,0	1565,0	69,0	351,0	13,6	72,6
YLEMPI PERUSASTE - HÖGRE GRUNDSTADIUM	49,0	116,0	12,0	29,0	2,3	5,4
ALEMPI KESKIASTE - LÄGRE MELLANSTADIUM	141,0	358,0	42,0	75,0	6,5	16,9
YLEMPI KESKIASTE - HÖGRE MELLANSTADIUM	14,0	79,0	3,0	18,0	0,7	3,7
ALIN KORKEA-ASTE - LÄGSTA HÖGSTADIUM	-	17,0	-	3,0	-	0,8
ALEMPI KAND. ASTE - LÄGRE KANDIDATNIVÅ	1,0	1,0	-	-	-	-
YLEMPI KAND. ASTE - HÖGRE KANDIDATNIVÅ	-	3,0	-	2,0	-	0,1
TUTKIJAKOULUTUS - FORSKARUTBILDNING	-	-	-	-	-	-
TOIMIHENKILÖT - TJÄNSTEMÄN	7286,0	10857,0	1413,0	2067,0	351,6	523,4
ALEMPI PERUSASTE - LÄGRE GRUNDSTADIUM	1260,0	2626,0	237,0	503,0	60,3	126,6
YLEMPI PERUSASTE - HÖGRE GRUNDSTADIUM	501,0	1543,0	97,0	293,0	24,5	74,8
ALEMPI KESKIASTE - LÄGRE MELLANSTADIUM	1165,0	2282,0	245,0	463,0	55,7	114,1
YLEMPI KESKIASTE - HÖGRE MELLANSTADIUM	2137,0	2252,0	406,0	439,0	103,1	108,7
ALIN KORKEA-ASTE - LÄGSTA HÖGSTADIUM	782,0	1029,0	144,0	165,0	37,8	49,5
ALEMPI KAND. ASTE - LÄGRE KANDIDATNIVÅ	377,0	527,0	69,0	106,0	18,3	25,5
YLEMPI KAND. ASTE - HÖGRE KANDIDATNIVÅ	927,0	480,0	193,0	95,0	45,1	23,3
TUTKIJAKOULUTUS - FORSKARUTBILDNING	139,0	18,0	22,0	3,0	6,7	0,9
TYÖNTEKIJÄT - ARBETSTAGARE	12025,0	7112,0	2361,0	05,0	572,3	338,8
ALEMPI PERUSASTE - LÄGRE GRUNDSTADIUM	7206,0	4715,0	1438,0	949,0	342,6	224,7
YLEMPI PERUSASTE - HÖGRE GRUNDSTADIUM	601,0	362,0	110,0	61,0	28,7	16,3
ALEMPI KESKIASTE - LÄGRE MELLANSTADIUM	3681,0	1795,0	730,0	354,0	174,9	85,3
YLEMPI KESKIASTE - HÖGRE MELLANSTADIUM	467,0	222,0	74,0	39,0	22,6	10,6
ALIN KORKEA-ASTE - LÄGSTA HÖGSTADIUM	97,0	26,0	8,0	2,0	2,7	1,3
ALEMPI KAND. ASTE - LÄGRE KANDIDATNIVÅ	9,0	9,0	1,0	-	0,4	0,4
YLEMPI KAND. ASTE - HÖGRE KANDIDATNIVÅ	4,0	3,0	-	-	0,2	0,2
TUTKIJAKOULUTUS - FORSKARUTBILDNING	-	-	-	-	-	-

PALKAT - LÖNER - WAGES AND SALARIES

KESKIARVO, 1000 MK MEDELTAI, 1000 MK MEAN, 1000 MK			MEDIAANI, 1000 MK MEDIAN, 1000 MK MEDIAN, 1000 MK		
YHTEENSÄ SAMMANLAGT TOTAL	MIHET MÄN MALES	NAISET KVINNOR FEMALES	YHTEENSÄ SAMMANLAGT TOTAL	MIHET MÄN MALES	NAISET KVINNOR FEMALES
28,6	33,8	22,9	27,6	33,0	24,0
22,2	25,6	18,1	23,9	29,1	21,1
27,7	31,8	25,2	27,7	30,3	25,7
26,9	30,9	22,1	27,0	32,0	23,6
36,9	46,2	27,2	35,6	44,6	29,6
43,1	56,8	33,7	41,7	54,1	36,2
48,8	62,7	38,6	44,0	56,4	37,8
66,3	75,6	47,6	61,1	71,2	47,3
83,4	84,3
2,0	2,2	1,3	-	-	-
1,5	1,6	0,9	-	-	-
1,6	2,0	0,6	-	-	-
1,7	2,0	0,7	0,3	0,4	-
3,7	4,2	2,7	0,1
13,3
..
16,5	21,5	8,6
..
1,4	3,4	0,9	-	0,9	-
1,0	2,5	0,7	-	0,6	-
2,3	3,8	1,7	0,4
2,1	4,7	1,1	0,1	1,3	-
2,7	..	1,7
..
..
..
..
39,0	52,8	29,7	34,1	46,6	29,0
29,8	39,9	24,9	27,3	38,6	24,3
32,7	44,5	28,8	30,7	39,2	29,1
32,2	41,9	27,4	30,3	37,5	27,9
39,9	50,9	29,4	37,4	48,4	31,3
44,5	57,5	34,6	43,3	54,4	36,6
49,9	64,8	39,2	44,3	57,1	37,8
69,2	78,9	50,5	62,3	72,2	49,1
81,8	89,5
29,0	33,0	22,3	28,8	33,3	23,5
29,1	33,1	22,9	29,3	33,9	24,4
25,5	29,1	19,2	25,4	28,5	17,6
29,4	33,2	21,7	28,7	33,2	21,9
33,8	36,0	19,8	25,9	30,7	18,5
30,4	33,7
..
..
..
..

ANSIOTULOT - FÖRÄRVSINKOMST - PRIMARY INCOME

KESKIARVO, 1000 MK MEDELTAI, 1000 MK MEAN, 1000 MK			MEDIAANI, 1000 MK MEDIAN, 1000 MK MEDIAN, 1000 MK		
YHTEENSÄ SAMMANLAGT TOTAL	MIHET MÄN MALES	NAISET KVINNOR FEMALES	YHTEENSÄ SAMMANLAGT TOTAL	MIHET MÄN MALES	NAISET KVINNOR FEMALES
33,3	40,5	25,3	29,7	36,2	24,7
28,6	34,8	21,4	27,1	33,6	22,3
30,1	35,9	26,5	28,6	32,4	26,0
30,4	35,8	24,0	28,6	34,2	24,3
39,0	49,0	28,5	36,2	46,2	30,3
44,5	57,1	34,4	43,3	55,3	36,6
50,0	64,5	39,2	44,3	57,0	38,6
72,4	83,0	52,7	64,1	74,0	49,1
86,6	89,8
33,3	37,2	20,7	22,4	26,8	11,8
30,9	35,1	16,7	21,1	26,0	10,7
33,0	36,7	21,9	22,6
33,2	37,6	19,7	23,5	29,7	13,8
44,6	47,6	38,4	21,3
51,4
..
94,6	104,1	80,0
..
12,1	11,0	12,3	8,5	4,3	9,2
11,6	11,0	11,7	7,1	3,3	8,4
11,7	6,1	14,1	5,9
12,8	12,3	12,9	11,0	6,3	12,3
15,9	..	16,5
..
..
..
..
..
39,0	54,3	30,0	34,6	47,9	29,2
29,8	41,5	25,2	27,7	40,8	24,5
32,7	45,6	29,1	31,0	40,7	29,3
32,2	42,9	27,6	30,5	38,7	29,1
39,9	52,1	29,6	37,9	49,5	31,5
44,5	58,6	35,0	43,7	55,9	37,2
49,9	65,6	39,4	44,6	57,1	38,1
69,2	82,1	51,1	63,6	73,2	49,5
89,7	89,8
29,8	34,2	22,5	29,4	34,4	23,6
29,1	34,4	23,1	29,9	34,9	24,5
25,5	29,8	19,2	25,7	28,8	17,6
29,4	34,1	21,9	29,0	34,0	22,0
33,8	36,3	19,8	26,4	30,9	18,6
30,4	34,0
..
..
..
..

53. AMMATISSA TOIMIVIEN PROSENTTIIJAKAUTUMA JA SUHTEELLISET TULOTASOEROT KOULUTUSASTEEN JA SUKUPUOLEN MUKAAN
 PROCENTUELL FÖRDELNING AV YRKESVERKSAMMA OCH RELATIVA SKILLNADER I INKOMSTNIVÅ ENLIGT UTBILDNINGSNIVÅ OCH KÖN
 PERCENTAGE DISTRIBUTION OF ECONOMICALLY ACTIVE AND RELATIVE DIFFERENCES IN INCOME LEVEL BY LEVEL OF EDUCATION AND SEX

KOULUTUSASTE UTBILDNINGSNIVÅ LEVEL OF EDUCATION	LUKUMÄÄRÄN PROSENTTIIJAKAUTUMA PROCENTUELL FÖRDELNING AV ANTALET PERCENTAGE DISTRIBUTION OF NUMBER			SUHTEELLISET TULOTASOEROT PROSENTTEINA KESKIARVOSTA RELATIVA SKILLNADER I INKOMSTNIVÅN I PROCENT AV MEDELTALET RELATIVE DIFFERENCES IN INCOME LEVEL PER CENT OF MEAN VALUE					
	YHTEENSÄ SAMMANLAGT TOTAL	MIEHIÄ MÄN MALES	NAISIA KVINNOR FEMALES	PALKAT LÖNER WAGES AND SALARIES			ANSIOTULOT FÖRÄRVSINKOMST PRIMARY INCOME		
				YHTEENSÄ SAMMANLAGT TOTAL	MIEHET MÄN MALES	NAISET KVINNOR FEMALES	YHTEENSÄ SAMMANLAGT TOTAL	MIEHET MÄN MALES	NAISET KVINNOR FEMALES
KAIKKI AMMATISSA TOIMIVAT SAMTLIGA YRKESVERKSAMMA	100,0	100,0	100,0	100,0	100,0	100,0	100,0	100,0	100,0
ALEMPI PERUSASTE - LÄGRE GRUNDSTADIUM	47,2	48,7	45,5	77,5	75,7	79,1	86,1	86,0	84,5
YLEMPI PERUSASTE - HÖGRE GRUNDSTADIUM	7,5	5,4	9,7	96,9	94,1	110,0	90,4	88,6	104,8
ALEMPI KESKIASTE - LÄGRE MELLANSTADIUM	23,0	23,8	22,2	93,8	91,2	96,6	91,3	88,3	95,0
YLEMPI KESKIASTE - HÖGRE MELLANSTADIUM	12,0	11,8	12,3	129,0	136,6	118,7	117,3	120,9	112,9
ALIN KORKEA-ASTE - LÄGSTA HÖGSTADIUM	4,4	3,7	5,1	150,3	162,0	147,0	133,8	141,1	136,2
ALEMPI KAND. ASTE - LÄGRE KANDIDATNIVÅ	2,1	1,7	2,6	170,3	185,2	168,2	150,2	159,4	155,2
YLEMPI KAND. ASTE - HÖGRE KANDIDATNIVÅ	3,4	4,3	2,5	230,3	223,5	207,7	218,2	205,0	208,5
TJTRIJAKOULUTUS - FORSKARUTBILDNING	0,4	0,6	0,1	280,6	249,0	232,7	260,5	221,7	256,1

54. AMMATISSA TOIMIVIEN PROSENTTIJAKAUTUMA JA SUHTEELLISET TULOTASOEROT AMMATTIASEMAN, PÄÄTOIMIALAN JA SUKUPUOLEN MUKAAN
 PROCENTUELL FÖRDELNING AV YRKESVERKSAMMA OCH RELATIVA SKILLNADER I INKOMSTNIVÅ ENLIGT YRKESSTÄLLNING, HUVUD-
 NÄRINGSÖREN OCH KÖN
 PERCENTAGE DISTRIBUTION OF ECONOMICALLY ACTIVE AND RELATIVE DIFFERENCES IN INCOME LEVEL BY OCCUPATIONAL STATUS,
 MAIN INDUSTRY AND SEX

AMMATTIASEMA JA PÄÄTOIMIALA YRKESSTÄLLNING OCH HUVUDNÄRINGS- ÖREN OCCUPATIONAL STATUS AND MAIN INDUSTRY	LUKUMÄÄRÄN PROSENTTIJAKAU- TUMA PROCENTUELL FÖRDELNING AV ÄNTALET PERCENTAGE DISTRIBUTION OF NUMBER			SUHTEELLISET TULOTASOEROT PROSENTEINA KESKIARVOSTA RELATIVA SKILLNADER I INKOMSTNIVÅN I PROCENT AV MEDELTALET RELATIVE DIFFERENCES IN INCOME LEVEL PER CENT OF MEAN VALUE			ANSIOTULOT FÖRÄRVSINKOMST PRIMARY INCOME		
	YHTEENSÄ SAMMANLAGT TOTAL	MIENIÄ MÄN MALES	NAISIA KVINNOR FEMALES	YHTEENSÄ SAMMANLAGT TOTAL	MIHET MÄN MALES	NAISET KVINNOR FEMALES	YHTEENSÄ SAMMANLAGT TOTAL	MIHET MÄN MALES	NAISET KVINNOR FEMALES
KAIKKI AMMATISSA TOIMIVAT SAMTLIGA YRKESVERKSAMMA	100,0	100,0	100,0	100,0	100,0	100,0	100,0	100,0	100,0
MAA-, METSÄ- JA KALATALOUS JORDBRUK, SKOGSBRUK OCH FISKE	14,5	16,0	12,7	16,5	20,2	8,0	64,7	67,9	52,4
KAIVOS- JA MUU KAIVANNAISTOIMINTA BRYTNING AV MINERALISKA PRODUKTER	0,5	0,8	0,2	118,8	106,1	111,7	115,1	100,9	105,1
TEOLLISUUS TILLVERKNING	24,7	28,9	20,2	119,2	116,8	111,9	106,7	102,1	103,7
SÄHKJ-, KAASU- JA VESIHUOLTO EL-, GAS- OCH VATTENFÖRSÖRJNING	1,3	2,0	0,4	142,6	127,7	122,8	126,8	110,6	111,3
RAKENNUSTOIMINTA BYGGNADSVERKSAMHET	6,8	11,6	1,5	110,9	96,3	108,1	107,0	90,7	101,6
KAUPPA, RAVITSEMIS- JA MAJOITUS- TOIMINTA - HANDEL, RESTAURANG- OCH HOTELLVERKSAMHET	14,2	10,6	18,1	94,6	105,1	94,4	91,0	100,3	93,3
KULJETUS, VARASTOINTI JA TIETOLII- KENNE - SAMFÄRDESEL, LAGRING, POST- OCH TELEKOMMUNIKATIONER	7,9	11,1	4,5	113,1	99,8	124,9	117,6	105,4	116,1
MAHOITUS-, VAKUUTUS-, KIINTEISTÖ- JA LIIKE-ELÄMÄÄ PALVELEVA TOIMINTA BANK-, FÖRSÄKRINGS-, FASTIGHETS- OCH UPPDRAGSVERKSAMHET	5,3	3,6	7,1	128,3	152,8	124,2	117,3	140,4	115,1
YHTEISKUNNALLISET JA HENKILÖKOHTAISET PALVELUKSET - SAMHÄLLS- OCH PERSON- LIGA TJÄNSTER	24,4	15,0	34,9	117,5	136,4	121,0	106,7	122,9	113,5
TOIMIALA TUNTEMATON NÄRINGSÖREN ÖKÄND	0,4	0,4	0,4	73,2	64,6	87,4	75,2	70,2	84,5
YRITTÄJÄT - FÖRETAGARE	10,6	15,4	5,4	6,9	6,5	5,8	100,1	92,0	82,1
MAA-, METSÄ- JA KALATALOUS JORDBRUK, SKOGSBRUK OCH FISKE	7,1	10,6	3,2	4,7	4,5	2,8	82,7	75,8	63,4
KAIVOS- JA MUU KAIVANNAISTOIMINTA BRYTNING AV MINERALISKA PRODUKTER	-	-	-	19,0	16,1	-	124,4	102,1	-
TEOLLISUUS TILLVERKNING	0,5	0,7	0,2	6,7	6,9	2,8	92,4	85,5	71,8
SÄHKJ-, KAASU- JA VESIHUOLTO EL-, GAS- OCH VATTENFÖRSÖRJNING	-	-	-	-	-	-	166,4	136,7	-
RAKENNUSTOIMINTA BYGGNADSVERKSAMHET	0,4	0,7	-	10,1	8,4	24,8	139,3	115,7	65,1
KAUPPA, RAVITSEMIS- JA MAJOITUS- TOIMINTA - HANDEL, RESTAURANG- OCH HOTELLVERKSAMHET	0,9	1,0	0,9	9,6	11,6	6,0	116,9	123,5	102,7
KULJETUS, VARASTOINTI JA TIETOLII- KENNE - SAMFÄRDESEL, LAGRING, POST- OCH TELEKOMMUNIKATIONER	0,8	1,5	-	6,9	5,9	1,5	177,2	147,2	83,9
MAHOITUS-, VAKUUTUS-, KIINTEISTÖ- JA LIIKE-ELÄMÄÄ PALVELEVA TOIMINTA BANK-, FÖRSÄKRINGS-, FASTIGHETS- OCH UPPDRAGSVERKSAMHET	0,2	0,2	0,1	29,8	26,2	33,5	191,4	181,3	148,0
YHTEISKUNNALLISET JA HENKILÖKOHTAISET PALVELUKSET - SAMHÄLLS- OCH PERSON- LIGA TJÄNSTER	0,7	0,7	0,8	17,4	20,5	14,3	120,7	122,5	126,5
AVUSTAVAT PERHEENJÄSENET MEDHJÄLPANDE FAMILJEMEDLEMMAR	5,7	2,1	9,8	4,8	10,2	3,9	36,4	27,2	48,9
MAA-, METSÄ- JA KALATALOUS JORDBRUK, SKOGSBRUK OCH FISKE	5,1	1,9	8,7	4,3	8,9	3,4	34,2	24,8	46,3
KAIVOS- JA MUU KAIVANNAISTOIMINTA BRYTNING AV MINERALISKA PRODUKTER	-	-	-	-	-	-	52,7	-	69,3
TEOLLISUUS TILLVERKNING	0,1	-	0,2	12,2	27,7	12,0	50,9	43,8	66,5
SÄHKJ-, KAASU- JA VESIHUOLTO EL-, GAS- OCH VATTENFÖRSÖRJNING	-	-	-	-	-	-	-	-	-
RAKENNUSTOIMINTA BYGGNADSVERKSAMHET	-	-	0,1	15,9	49,5	8,9	32,3	43,7	36,8

54. JATK. - FORTS. - CONT.

AMMATTIASEMA JA PÄÄTOIMIALA YKKESTÄLLNING OCH HUVUDNÄRINGS- GREN OCCUPATIONAL STATUS AND MAIN INDUSTRY	LUKUMÄÄRÄN PROSENTTIIKAU- TUMA PROCENTUELL FÖRDELNING AV ANTALET PERCENTAGE DISTRIBUTION OF NUMBER			SUHTEELLISET TULOTASOEROT PROSENTTEINA KESKIARVOSTA RELATIIVA SKILLNADER I INKOMSTNIVÅN I PROCENT AV MEDELTALET RELATIVE DIFFERENCES IN INCOME LEVEL PER CENT OF MEAN VALUE						
	YHTEENSÄ SAMMANLAGT TOTAL	MIEMÄ MÄN MALES	NAISIA KVINNOR FEMALES	PALKAT LÖNER WAGES AND SALARIES	YHTEENSÄ SAMMANLAGT TOTAL	MIEMÄ MÄN MALES	NAISIA KVINNOR FEMALES	ANSIOTULOT FÖRVÄRVSINKOMST PRIMARY INCOME	YHTEENSÄ SAMMANLAGT TOTAL	MIEMÄ MÄN MALES
KAUPPA, RAVITSEHIS- JA MAJOITUS- TOIMINTA - HANDEL, RESTAURANG- OCH HOTELLVERKSAMHET	0,3	0,1	0,5	6,7	16,8	6,0	60,6	42,1	81,6	
KULJETUS, VAPASTOINTI JA TIETOLII- KENNE - SAMFÄRDESEL, LAGRING, POST- OCH TELEKOMMUNIKATIONER	0,1	0,1	0,1	13,8	19,8	11,5	50,8	63,8	40,4	
RAHDITUS-, VAKUUTUS-, KIINTEISTÖ- JA LIIKE-ELÄMÄÄ PALVELEVA TOIMINTA BANK-, FÖRSÄKRINGS-, FASTIGHETS- OCH UPPDRAGSVERKSAMHET	-	-	-	18,0	57,8	0,1	61,5	76,3	66,2	
YHTEISKUNNALLISET JA HENKILÖKOHTAISET PALVELUKSET - SAMHÄLLS- OCH PERSON- LIGA TJÄNSTER	0,1	-	0,1	2,1	-	2,7	52,8	92,1	65,4	
TOIMIHENKILÖT - TJÄNSTEMÄN	40,9	31,3	51,4	136,2	156,1	129,8	119,6	134,2	118,6	
MAA-, METSÄ- JA KALATALOUS JORDBRUK, SKOGSBRUK OCH FISKE	0,6	0,9	0,2	129,4	117,4	110,9	117,7	103,7	105,5	
KAIVUS- JA MUU KAIVANNAISTOIMINTA BRYTNING AV MINERALISKA PRODUKTER	0,1	0,1	0,1	144,3	159,4	123,1	128,9	140,7	111,3	
TEOLLISUUS TILLVERKNING	6,2	6,7	5,6	161,2	172,4	131,3	141,9	147,8	120,4	
SÄHKÖ-, KAASU- JA VESIHUOLTO EL-, GAS- OCH VATTENFÖRSÖRJNING	0,4	0,6	0,3	167,0	164,0	131,9	147,1	140,9	119,4	
RAKENNUSTOIMINTA BYGGNADSVERKSAMHET	1,4	1,9	0,8	148,8	142,3	122,7	131,7	122,3	113,8	
KAUPPA, RAVITSEHIS- JA MAJOITUS- TOIMINTA - HANDEL, RESTAURANG- OCH HOTELLVERKSAMHET	9,1	6,0	12,5	108,0	130,5	104,4	94,6	111,8	95,4	
KULJETUS, VAPASTOINTI JA TIETOLII- KENNE - SAMFÄRDESEL, LAGRING, POST- OCH TELEKOMMUNIKATIONER	2,6	2,3	2,9	143,3	154,7	137,2	125,0	131,5	125,3	
RAHDITUS-, VAKUUTUS-, KIINTEISTÖ- JA LIIKE-ELÄMÄÄ PALVELEVA TOIMINTA BANK-, FÖRSÄKRINGS-, FASTIGHETS- OCH UPPDRAGSVERKSAMHET	4,0	2,5	5,6	145,3	184,9	136,7	126,2	156,4	124,6	
YHTEISKUNNALLISET JA HENKILÖKOHTAISET PALVELUKSET - SAMHÄLLS- OCH PERSON- LIGA TJÄNSTER	16,5	10,3	23,3	137,5	159,3	140,9	120,9	138,1	128,8	
TYÖNTEKIJÄT - ARBETSTAGARE	42,3	50,8	33,0	101,6	97,7	97,6	89,9	84,5	89,2	
MAA-, METSÄ- JA KALATALOUS JORDBRUK, SKOGSBRUK OCH FISKE	1,7	2,6	0,6	64,3	56,4	65,2	62,6	54,1	59,8	
KAIVUS- JA MUU KAIVANNAISTOIMINTA BRYTNING AV MINERALISKA PRODUKTER	0,4	0,6	0,1	118,6	103,7	100,1	110,5	93,8	97,3	
TEOLLISUUS TILLVERKNING	18,0	21,5	14,1	108,4	103,0	107,6	95,3	88,4	98,1	
SÄHKÖ-, KAASU- JA VESIHUOLTO EL-, GAS- OCH VATTENFÖRSÖRJNING	0,8	1,4	0,1	130,3	113,8	105,6	116,1	98,5	95,8	
RAKENNUSTOIMINTA BYGGNADSVERKSAMHET	5,0	9,0	0,6	109,4	93,9	104,1	98,4	82,1	94,8	
KAUPPA, RAVITSEHIS- JA MAJOITUS- TOIMINTA - HANDEL, RESTAURANG- OCH HOTELLVERKSAMHET	3,8	3,6	4,2	90,2	89,2	94,8	78,4	75,6	86,3	
KULJETUS, VAPASTOINTI JA TIETOLII- KENNE - SAMFÄRDESEL, LAGRING, POST- OCH TELEKOMMUNIKATIONER	4,4	7,2	1,4	117,0	103,2	111,5	103,6	88,6	103,2	
RAHDITUS-, VAKUUTUS-, KIINTEISTÖ- JA LIIKE-ELÄMÄÄ PALVELEVA TOIMINTA BANK-, FÖRSÄKRINGS-, FASTIGHETS- OCH UPPDRAGSVERKSAMHET	1,1	0,8	1,4	85,3	96,3	83,1	74,5	81,9	76,2	
YHTEISKUNNALLISET JA HENKILÖKOHTAISET PALVELUKSET - SAMHÄLLS- OCH PERSON- LIGA TJÄNSTER	7,1	4,0	10,6	82,4	96,5	86,7	72,5	83,4	79,5	

55. PALKKATULOA SAANEIDEN LUKUMÄÄRÄ JA PALKKATASO AMMATTIASEMAN JA TULONANSAITSEMISAJAN MUKAAN
 ANTAL PERSONER SOM ERHÅLLIT LÖNEINKOMST OCH DERAS LÖNENIVÅ ENLIGT YRKESSTÄLLNING OCH FÖRÄRVYSTID
 NUMBER AND INCOME LEVEL OF WAGE AND SALARY EARNERS BY OCCUPATIONAL STATUS AND EARNING PERIOD

AMMATTIASEMA JA TULONANSAITSEMIS- AIKA YRKESSTÄLLNING OCH FÖRÄRVYSTID OCCUPATIONAL STATUS AND EARNING PERIOD	LUKUMÄÄRÄ - ANTAL - NUMBER						PALKAT - LÖNER - WAGES AND SALARIES					
	POSTITIEDUSTE- LUSSA I POSTENKÄTEN IN POSTAL SURVEY		HAASTATELUS- I INTERVJUN IN INTERVIEW		PERUSJUUKOSSA I POPULA- TIONEN IN POPULATION 1000		KESKIARVO, 1000 MK MEDELTAI, 1000 MK		MEDIANI, 1000 MK MEDIAN, 1000 MK			
	MIE- HÄN MALES	NAISIA KVIN- NOR MALES	MIE- HÄN MALES	NAISIA KVIN- NOR MALES	MIE- HÄN MALES	NAISIA KVIN- NOR MALES	YHT. SAM- LAGT	MIE- HÄN MALES	NAISET KVIN- NOR MALES	YHT. SAM- LAGT	MIE- HÄN MALES	NAISET KVIN- NOR MALES
	MALES	FE- MALES	MALES	FE- MALES	MALES	FE- MALES	TOTAL	MALES	FE- MALES	TOTAL	MALES	FE- MALES
KAIKKI PALKKATULOA SAANEET SAMTLIGA LÖNEINKOMSTTAGARE	26740,0	24834,0	5281,0	4832,0	1273,9	1187,6	25,8	30,7	20,6	25,0	30,6	21,9
KOKOPÄIVÄTYÖ - HELTIDSARBETE	20232,0	17331,0	4093,0	3475,0	966,7	831,1	33,4	38,9	26,9	31,9	37,0	27,3
12 KUUKAULTA - MÄNADER	14982,0	12918,0	3023,0	2581,0	717,4	620,5	38,2	44,9	30,5	34,1	39,5	28,8
10-11 KUUKAULTA - MÄNADER	1636,0	1303,0	206,0	148,0	78,3	63,0	30,5	34,9	25,1	27,0	30,5	23,2
5-9 KUUKAULTA - MÄNADER	2202,0	1838,0	480,0	412,0	104,4	87,4	18,8	20,9	16,4	16,2	17,9	14,9
1-4 KUUKAULTA - MÄNADER	1412,0	1272,0	384,0	334,0	66,6	60,2	7,3	8,0	6,5	8,4	7,2	8,4
OSAPÄIVÄTYÖ - DELTIDSARBETE	6508,0	7503,0	1188,0	1357,0	307,2	356,4	5,4	4,7	5,9	2,8	2,6	3,1
6-12 KUUKAULTA - MÄNADER	409,0	1721,0	57,0	304,0	19,4	82,1	15,5	19,6	14,5	13,6	14,4	13,5
MUUT - ÖVRIGA	6103,0	5782,0	1131,0	1053,0	287,8	274,3	3,6	3,7	3,4	2,3	2,4	2,1
PALKANSAAJAT - LÖNTAGARE	19225,0	17780,0	3766,0	3445,0	919,4	853,1	34,2	40,8	27,1	31,1	36,9	26,4
TOIMIHENKILÖT - TJÄNSTEMÄN	7272,0	10788,0	1412,0	2055,0	350,7	520,0	39,2	53,0	30,0	34,3	46,7	29,1
KOKOPÄIVÄTYÖ - HELTIDSARBETE	7134,0	9948,0	1388,0	1901,0	344,1	479,5	40,5	53,5	31,2	35,3	47,1	30,1
12 KUUKAULTA - MÄNADER	6360,0	8284,0	1253,0	1603,0	306,7	399,3	43,1	56,1	33,1	37,1	49,2	31,5
10-11 KUUKAULTA - MÄNADER	302,0	627,0	32,0	69,0	14,7	30,5	32,0	41,5	27,4	27,0	36,0	25,3
5-9 KUUKAULTA - MÄNADER	472,0	1037,0	103,0	229,0	22,7	49,7	20,7	26,4	18,2	16,9	21,3	15,8
OSAPÄIVÄTYÖ, 6-12 KUUKAULTA DELTIDSARBETE, 6-12 MÄNADER	138,0	840,0	24,0	154,0	6,6	40,5	16,7	26,1	15,2	13,9	..	13,6
TYÖNTEKIJÄT - ARBETSTAGARE	11953,0	6992,0	2354,0	1390,0	568,8	333,1	29,3	33,3	22,7	28,9	33,4	23,6
KOKOPÄIVÄTYÖ - HELTIDSARBETE	11686,0	6111,0	2321,0	1240,0	556,0	291,4	30,3	33,6	23,9	29,6	33,6	24,4
12 KUUKAULTA - MÄNADER	8622,0	4634,0	1770,0	978,0	410,8	221,2	32,8	36,5	25,8	31,8	36,0	25,9
10-11 KUUKAULTA - MÄNADER	1334,0	676,0	174,0	79,0	63,6	32,5	29,8	33,3	22,9	26,9	30,0	21,6
5-9 KUUKAULTA - MÄNADER	1730,0	801,0	377,0	183,0	81,7	37,7	17,6	19,3	14,0	15,5	17,1	11,7
OSAPÄIVÄTYÖ, 6-12 KUUKAULTA DELTIDSARBETE, 6-12 MÄNADER	267,0	881,0	33,0	150,0	12,8	41,7	14,5	16,3	13,9	13,4	13,1	13,4

VILJELIJÄTALOUSKOHTAISET TAULUKOT**TABELLER ÖVER JORDBRUKARHUSHÅLL**

Sivut: 100–106

Sid.: 100–106

Taulukoiden sisältö:

Tabellernas innehåll:

56 – 60 Viljelijätalouksien tulot tulolajeittain

56 – 60 Jordbrukarhushållens inkomster enligt inkomsttyp

Viljelijätalouksikohtaisissa tauluissa ovat mukana kaikki taloudet, joiden viljelysten yhteenlaskettu pinta-ala on vähintään 2 hehtaaria.

I tabellerna över jordbrukarhushåll ingår alla hushåll, vars sammanlagda oblade ared är minst två hektar.

56. VILJELIJÄTALOUSTEN TULOT TULOLAJEITTAIN SOSIOEKONOMISEN ASEMAN JA PELTOPINTA-ALAN MUKAAN
 JORDBRUKARIJÄSHÄLLENS INKOMSTER ENLIGT INKOMSTTYP EFTER SOCIOEKONOMISK STÄLLNING OCH ÅKERAREAL
 INCOME OF FARMER HOUSEHOLDS BY TYPE OF INCOME, SOCIO-ECONOMIC GROUP AND ARABLE AREA

KUKONNAISAKVU, 1000 MK - TOTALVÄRDE, 1000 MK - TOTAL VALUE, 1000 MK

SUSIOEKONOMISEN ASEMAN JA PELTO- PINTA-ALA SOCIOEKONOMISK STÄLLNING OCH ÅKERAREAL SOCIO-ECONOMIC GROUP AND ARABLE AREA	KOTITALOUSTEN LUKUMÄÄRÄ ANTAL HUSHÅLL NUMBER OF HOUSEHOLDS			AMMATISSA TOIMIVIA KESKI- MÄÄRIN YRKES- VERKSAMMA I NEDELTA ECONOMI- CALLY ACTIVE ON AVERAGE	SIITÄ DÄRAV OF WHICH	TULOJEN SUMMA INKOMSTER SAMMANLAGT TOTAL OF INCOMES	TUOTANNONTEKIJÄTULOT FAKTORINKOMST FACTOR INCOME	YHTEENSÄ SAMMANLAGT TOTAL	PALKAT LÖNER WAGES AND SALARIES	TULOT MAA- TALOUESTA INKOMSTER AV JORDBRUK INCOME FROM AGRICULTURE
	POSTITIE- DUSTELUSSA I POST- ENKÄTEN IN POSTAL SURVEY	HAASTAT- TELUSSA I INTER- VJUN IN INTER- VIEW	PERUS- JOUKOSSA I POPU- LATIONEN IN POPU- LATION, 1000							
KAIKKI VILJELIJÄTALOUEDET SAMTLIGA JUKDRUKARHUSHÅLL	2738,0	776,0	162,5	2,0	1,5	8127179,6	2311990,8	3397689,2		
2- 4.99 HA	397,0	108,0	23,0	1,4	0,7	754783,2	379900,9	152414,7		
5- 9.99 HA	860,0	266,0	51,7	1,9	1,4	2157535,8	759346,6	771416,4		
10-19.99 HA	930,0	250,0	55,8	2,2	1,8	2828031,7	727616,8	1306897,8		
20+ HA	551,0	152,0	32,0	2,3	1,9	2386829,0	445126,5	1166960,3		
1. YRITTÄJÄT - FÖRETAGARE	2170,0	594,0	128,0	2,1	1,8	6540385,3	1302995,1	3117856,5		
11. MAATALOUSYRITTÄJÄT JUKDRUKSFÖRETAGARE	2129,0	580,0	125,5	2,1	1,8	6312765,7	1259523,6	3092636,1		
2- 4.99 HA	171,0	41,0	9,7	1,6	1,3	251665,9	77152,8	86472,5		
5- 9.99 HA	629,0	188,0	37,4	2,0	1,7	1426679,6	357483,8	637680,0		
10-19.99 HA	802,0	213,0	48,3	2,2	1,9	2422855,8	471229,0	1226617,7		
20+ HA	527,0	138,0	30,2	2,3	2,0	2211564,5	353658,0	1141865,9		
12. MUUT YRITTÄJÄT - ÖVRIGA FÖRETAGARE	41,0	14,0	2,4	2,0	0,5	227619,6	43471,5	25220,4		
2- 4.99 HA	12,0	3,0	0,7	1,7	0,3	50159,0	8237,9	2990,2		
5- 9.99 HA	15,0	7,0	1,0	2,0	0,4	122380,5	19572,7	13693,4		
10-19.99 HA	10,0	2,0	0,5	1,9	0,6	26889,8	9619,5	2124,1		
20+ HA	4,0	2,0	0,3	3,2	1,0	28190,3	6041,4	6412,7		
2. PALKANSAAJAT - LÖNTAGARE	371,0	140,0	23,4	2,0	0,6	1433312,4	978213,1	220822,5		
21,22,23. TUIMIHENKILÖT - TJÄNSTEMÄN	89,0	30,0	5,5	2,1	0,6	438974,2	316509,6	47442,1		
2- 4.99 HA	21,0	7,0	1,3	1,9	0,4	115693,3	81198,6	6069,8		
5- 9.99 HA	26,0	7,0	1,6	2,3	0,7	100744,2	74329,4	13559,0		
10-19.99 HA	31,0	9,0	1,8	2,1	0,7	116394,3	94284,5	13393,3		
20+ HA	11,0	7,0	0,8	1,9	0,6	106142,4	66697,1	14420,1		
24,25,26. TYÖNTEKIJÄT - ARBETARE	282,0	110,0	17,9	2,0	0,6	994338,2	661703,5	173380,3		
2- 4.99 HA	92,0	39,0	5,9	1,8	0,5	271263,6	201000,9	35416,4		
5- 9.99 HA	128,0	44,0	8,0	2,0	0,7	446677,4	295446,0	82356,6		
10-19.99 HA	58,0	22,0	3,6	2,1	0,8	236381,4	146544,0	52135,3		
20+ HA	4,0	5,0	0,4	2,1	0,5	40015,8	18712,6	3472,0		
3. AMMATISSA TUIMIMATTOMAT IKKE YKKEsverksamMA	197,0	42,0	11,1	0,3	0,2	153481,9	30782,5	59810,3		
2- 4.99 HA	101,0	18,0	5,5	0,2	0,1	66001,4	12310,8	21465,8		
5- 9.99 HA	62,0	20,0	3,8	0,3	0,2	61054,1	12514,7	24127,4		
10-19.99 HA	29,0	4,0	1,6	0,4	0,4	25510,4	5939,7	12627,4		
20+ HA	5,0	-	0,3	-	-	916,0	17,3	789,7		

TJLOT METSÄTALOUDESTA - INKOMSTER AV SKOGSBRUK INCOME FROM FORESTRY					TULONSIIROT TRANSFERERINGAR CURRENT TRANSFERS	KÄYTETTÄVISSA OLEVAT TULOT DISPONIBEL INKOMST AVAILABLE BETALDA INCOME	
YHTEENSÄ SAMMANLAGT TOTAL	PYSTYKAU- POISTA AV AVSLUT PÅ ROT FROM SALE OF STANDING TIMBER	HANKINTA- KAUPOISTA AV LEVERANS- KÖP FROM SALE ON DELIVERY	MUUSTA PUU- TAVAKAN MYNNISTÄ AV ANNAN FÖR- SÄLJNING AV VIRKE FROM OTHER SALE OF TIMBER	MUUT TULOT ÖVRIGA INKOMSTER OTHER INCOME	SAADUT ERHÅLLNA RECEIVED	MAKSETUT BETALDA PAID	
1168239,2	417945,0	383351,6	28017,7	976697,6	1622999,3	1734781,0	8004710,4
101391,9	15192,5	31875,1	7417,0	118019,5	260375,8	151532,9	862336,9
338266,1	74642,6	101667,5	5473,3	271323,2	580182,4	401718,9	2331203,8
378253,2	128473,8	124846,3	7820,9	305016,3	520229,7	577882,9	2768517,1
360327,9	198736,0	124962,7	7306,4	282338,7	262211,4	603646,3	2042652,6
996857,2	365736,0	324820,3	22818,8	862397,1	1230502,1	1400587,1	6361264,0
946418,5	365010,0	324532,3	22818,8	710129,9	1214434,7	1313408,0	6205420,9
28092,1	924,0	6545,9	6957,4	56825,2	105712,9	50520,0	306093,2
249679,5	55010,2	94612,1	734,1	141022,6	418150,4	228783,6	1612672,8
351255,5	123338,8	110813,1	7820,9	265975,8	444654,4	483464,8	2382156,9
357391,5	185737,0	112561,2	7306,4	246306,4	245917,0	550639,5	1904498,0
10430,7	726,0	288,0	-	152267,1	16067,4	87179,2	155843,2
7609,3	-	-	-	33811,4	4806,1	15375,7	39591,0
2571,4	726,0	288,0	-	85394,8	7728,5	53523,4	75932,7
3,6	-	-	-	16866,7	2630,1	10337,3	19120,8
254,4	-	-	-	16194,2	902,6	7942,7	21198,7
133843,8	36204,4	55436,2	5198,9	90320,0	196447,9	308086,4	1321969,9
36532,8	7718,4	27948,6	3671,8	36356,4	42884,4	114871,1	366939,4
21058,3	-	19181,3	41,8	7145,0	16337,8	23147,2	109109,9
4966,7	788,4	1258,4	3630,0	7160,4	7605,0	23859,3	84563,8
1996,1	-	1971,0	-	5867,1	9798,1	31303,2	94977,4
8511,8	6930,0	5538,0	-	16183,8	9145,5	36561,4	78288,4
97311,0	28486,0	27487,6	1527,0	53963,6	153563,5	193215,2	955030,5
20921,6	-	4712,9	417,8	12979,6	49505,2	53056,6	267906,9
39368,6	17282,0	4064,0	1109,2	25287,1	67219,5	86780,2	427183,3
22850,6	5135,0	11847,2	-	12074,2	31861,6	46127,5	222265,5
14170,2	6069,0	6863,5	-	3622,8	4977,2	7250,9	37754,8
37538,2	15104,5	3095,0	-	23980,5	196049,3	26107,5	321476,5
23710,7	14268,5	1435,0	-	7258,3	84013,7	9433,4	139636,0
11679,9	836,0	1445,0	-	12458,2	79479,1	8772,4	130931,4
2147,6	-	215,0	-	4232,4	31287,4	6649,9	49996,5
-	-	-	-	31,6	1269,2	1251,8	912,6

57. VILJELIJÄTALOUKSIEN KESKIMÄÄRÄISET TULOT TULOLAJEITTAIN SOSIOEKONOMISEN ASEMAN JA PELTOPINTA-ALAN MUKAAN
 JORDBRUKARHUSHÄLLENS GEMSNITTLIGA INKOMSTER ENLIGT INKOMSTYP EFTER SOCIOEKONOMISK STÄLLNING OCH ÅKERAREAL
 AVERAGE INCOME OF FARMER HOUSEHOLDS BY TYPE OF INCOME, SOCIO-ECONOMIC GROUP AND ARABLE AREA

SOSIOEKONOMINEN ASEMA JA PELTO- PINTA-ALA SOCIOEKONOMISK STÄLLNING OCH ÅKERAREAL SOCIO-ECONOMIC GROUP AND ARABLE AREA	KOTITALOUKSIEN LUKUMÄÄRÄ ANTAL HUSHÄLL NUMBER OF HOUSEHOLDS			AMMATISSA TOIMIVIA KESKI- MÄÄRIN YRKES- VERKSAMMA I MEDELTA- L I ECONOMI- CALLY ACTIVE ON AVERAGE	SIITÄ DÄRAV OF WHICH MAATALOU- DESSA I JORD- BRUK IN AGRIC- ULTURE	TULOTASO, KESKIARVO, 1000 MK INKOMSTYVÄ, MEDELTA, 1000 MK INCOME LEVEL, MEAN, 1000 MK		
	POSTITIE- DUSTELUSSA I POST- ENKÄTEN IN POSTAL SURVEY	HAASTAT- TELUSSA I INTER- VJUN IN INTER- VIEW	PERUS- JOUKOSSA I POPU- LATIONEN IN POPU- LATION, 1000			TUOTANNONTEKIJÄTULOT FAKTORINKOMST FACTOR INCOME	YHTEENSÄ SAMMANLAGT TOTAL	PALKAT LÖNER WAGES AND SALARIES
KAIKKI VILJELIJÄTALOUDET SAMTLIGA JORDBRUKARHUSHÄLL	2738,0	776,0	162,5	2,0	1,5	50,0	14,2	20,9
2- 4,99 HA	397,0	108,0	23,0	1,4	0,7	32,7	16,5	6,6
5- 9,99 HA	860,0	266,0	51,7	1,9	1,4	41,7	14,7	14,9
10-19,99 HA	930,0	250,0	55,8	2,2	1,8	50,7	13,1	23,4
20+ HA	551,0	152,0	32,0	2,3	1,9	74,6	13,9	36,5
1. YRITTÄJÄT - FÖRETAGARE	2170,0	594,0	128,0	2,1	1,8	51,1	10,2	24,4
11. MAATALUUSYRITTÄJÄT JURDBRUKSFÖRETAGARE	2129,0	580,0	125,5	2,1	1,8	50,3	10,0	24,6
2- 4,99 HA	171,0	41,0	9,7	1,6	1,3	26,0	8,0	8,9
5- 9,99 HA	629,0	188,0	37,4	2,0	1,7	38,2	9,6	17,1
10-19,99 HA	802,0	213,0	48,3	2,2	1,9	50,2	9,8	25,4
20+ HA	527,0	138,0	30,2	2,3	2,0	73,2	11,7	37,8
12. MUUT YRITTÄJÄT - ÖVRIGA FÖRETAGARE	41,0	14,0	2,4	2,0	0,5	93,6	17,9	10,4
2- 4,99 HA	12,0	3,0	0,7	1,7	0,3	75,2	12,4	4,5
5- 9,99 HA	15,0	7,0	1,0	2,0	0,4	122,7	19,6	13,7
10-19,99 HA	10,0	2,0	0,5	1,9	0,6	52,2	18,7	4,1
20+ HA	4,0	2,0	0,3	3,2	1,0	111,0	23,8	25,2
2. PALKANSAAJAT - LÖNTAGARE	371,0	140,0	23,4	2,0	0,6	61,2	41,8	9,4
21, 22, 23. TOIMIHENKILÖT - TJÄNSTEMÄN	89,0	30,0	5,5	2,1	0,6	79,8	57,6	8,6
2- 4,99 HA	21,0	7,0	1,3	1,9	0,4	87,7	61,6	4,6
5- 9,99 HA	26,0	7,0	1,6	2,3	0,7	64,3	47,4	8,7
10-19,99 HA	31,0	3,0	1,8	2,1	0,7	65,5	53,0	7,5
20+ HA	11,0	7,0	0,8	1,9	0,6	127,1	79,9	17,3
24, 25, 26. TYÖNTEKIJÄT - ARBETARE	282,0	110,0	17,9	2,0	0,6	55,5	36,9	9,7
2- 4,99 HA	92,0	39,0	5,9	1,8	0,5	46,1	34,2	6,0
5- 9,99 HA	128,0	44,0	8,0	2,0	0,7	55,9	37,0	10,3
10-19,99 HA	58,0	22,0	3,6	2,1	0,8	65,2	40,4	14,4
20+ HA	4,0	5,0	0,4	2,1	0,5	95,3	44,6	8,3
3. AMMATISSA TOIMIMATTOMAT ICKE YRKESVERKSAMMA	197,0	42,0	11,1	0,3	0,2	13,8	2,8	5,3
2- 4,99 HA	101,0	18,0	5,5	0,2	0,1	12,0	2,2	3,9
5- 9,99 HA	62,0	20,0	3,8	0,3	0,2	16,2	3,3	6,4
10-19,99 HA	29,0	4,0	1,6	0,4	0,4	16,4	3,8	8,1
20+ HA	5,0	-	0,3	-	-	3,6	0,1	3,1

TULOT METSÄTALOUEDESTA - INKOMSTER AV SKOGSBRUK INCOME FROM FORESTRY				MUUT TULOT ÖVRIGA INKOMSTER OTHER INCOME	TULONSIIRROT TRANSFERERINGAR CURRENT TRANSFERS		KÄYTETTÄVISSÄ OLEVAT TULOT DISPONIBEL INKOMST AVAILABLE INCOME
YHTEENSÄ SAMMANLAGT TOTAL	PYSTYKAU- POISTA AV AVSLUT PÅ ROT FROM SALE OF STANDING TIMBER	HANKINTA- KAUPOISTA AV LEVERANS- KÖP FROM SALE ON DELIVERY	MUUSTA PUU- TAVARAN MYNNISTÄ AV ANNAN FÖR- SÄLJNING AV VIRKE FROM OTHER SALE OF TIMBER		SAADUT ERHÄLLNA RECEIVED	MAKSETUT BETALDA PAID	
7,2	2,6	2,4	0,2	6,0	10,0	10,7	49,3
4,4	0,7	1,4	0,3	5,1	11,3	6,6	37,4
6,0	1,4	2,0	0,1	5,2	11,2	7,8	45,1
6,8	2,3	2,2	0,1	5,5	9,3	10,4	49,7
11,9	6,2	3,9	0,2	8,8	8,2	18,9	63,9
7,8	2,9	2,5	0,2	6,7	9,6	10,9	49,7
7,9	2,9	2,6	0,2	5,7	9,7	10,5	49,4
2,9	0,1	0,7	0,7	5,9	10,9	5,2	31,7
6,7	1,5	2,5	-	3,8	11,2	6,1	43,2
7,3	2,6	2,3	0,2	5,5	9,2	10,0	49,3
11,8	6,1	3,7	0,2	8,2	8,1	18,2	63,0
4,3	0,3	0,1	-	62,6	6,6	35,8	64,1
11,4	-	-	-	50,7	7,2	23,1	59,4
2,6	0,7	0,3	-	85,7	7,8	53,7	76,2
-	-	-	-	32,8	5,1	20,1	37,1
1,0	-	-	-	63,8	3,6	31,3	83,5
5,7	1,5	2,4	0,2	3,9	8,4	13,2	56,5
6,6	1,4	5,1	0,7	6,6	7,8	20,9	66,7
16,0	-	14,5	-	5,4	12,4	17,5	82,7
3,2	0,5	0,8	2,3	4,6	4,9	15,2	54,0
1,1	-	1,1	-	3,3	5,5	17,6	53,4
10,2	8,3	6,6	-	19,4	11,0	43,8	93,8
5,4	1,6	1,5	0,1	3,0	8,6	10,8	53,3
3,6	-	0,8	0,1	2,2	8,4	9,0	45,6
4,9	2,2	0,5	0,1	3,2	8,4	10,9	53,5
6,3	1,4	3,3	-	3,3	8,8	12,7	61,3
33,7	14,4	16,3	-	8,6	11,9	17,3	89,9
3,4	1,4	0,3	-	2,2	17,7	2,4	29,0
4,3	2,6	0,3	-	1,3	15,2	1,7	25,3
3,1	0,2	0,4	-	3,3	21,1	2,3	34,7
1,4	-	0,1	-	2,7	20,2	4,3	32,2
-	-	-	-	0,1	5,0	4,9	3,6

58. VIJELIJÄTALOUSTEN KESKIMÄÄRISET TULOT TULOLAJEITTAIN MAATILATALOUDEN TULOJEN OSUUDEN MUKAAN TUOTANTOTEKIJÄTULOISTA
 JORDBRUKARHUSHÄLLENS GENOMSNIITTLIGA INKOMSTER ENLIGT INKOMSTTYP EFTER GÄRDSBRUKSINKOMSTENS ANDEL AV FAKTORINKOMST
 AVERAGE INCOME OF FARMER HOUSEHOLDS BY TYPE OF INCOME AND PROPORTION OF INCOME FROM FARM ECONOMY OF FACTOR INCOME

MAATILATALOUDEN TULOJEN OSUUS TUOTANTOTEKIJÄTULOISTA GÄRDSBRUKSINKOMSTENS ANDEL AV FAKTORINKOMST PROPORTION OF INCOME FROM FARM ECONOMY OF FACTOR INCOME	KOTITALOUSTEN LUKUMÄÄRÄ ANTAL HUSHÄLL NUMBER OF HOUSEHOLDS			AMMATISSA TOIMIVIA KESKI- MÄÄRIN YRKES- VERKSAMMA I MEDELTA- L I JORD- ECONOMI- CALLY IN AGRICULTURE AVERAGE	SIITÄ ÖRÄV OF WHICH MAATALOU- DESSA I JORD- BRUK IN AGRICULTURE	TULOTASO, KESKIMÄÄRI, 1000 MK INKOMSTNIVÅ, MEDELTA, 1000 MK INCOME LEVEL, MEAN, 1000 MK		
	POSTITIE- DUSTELUSSA I POST- ENKÄTEN IN POSTAL SURVEY	HAASTAT- TELUSSA I INTER- VJUN IN INTER- VIEW	PERUS- JOUKOSSA I POPU- LATIONEN IN POPU- LATION, 1000			YHTEENSÄ SAMMANLAGT TOTAL	PALKAT LÖNER WAGES AND SALARIES	TULOT MAA- TALOUSTE INKOMSTER AV JORDBRUK INCOME FROM AGRICULTURE
KAIKKI VIJELIJÄTALOUDET SAMTLIGA JORDBRUKARHUSHÄLL	-	774,0	180,2	2,1	1,5	47,5	16,4	19,0
0 - 24,9 %	-	139,0	32,6	2,1	0,8	61,5	42,3	5,6
25 - 49,9 %	-	147,0	34,4	2,2	1,2	48,9	25,9	11,9
50 - 74,9 %	-	144,0	33,2	2,3	1,8	51,0	14,5	21,8
75 - 100 %	-	344,0	79,9	1,9	1,8	39,7	2,5	26,5
MAANYIJELIJÄTALOUDET JORDBRUKARHUSHÄLL	-	567,0	131,1	2,2	1,9	46,6	10,6	23,1
0 - 24,9 %	-	41,0	9,7	2,6	1,6	56,4	32,2	6,8
25 - 49,9 %	-	82,0	19,1	2,5	1,7	49,1	24,2	13,3
50 - 74,9 %	-	123,0	28,2	2,5	2,0	53,8	15,0	22,5
75 - 100 %	-	321,0	74,2	2,0	1,9	41,9	2,7	28,0
OSA-AIKAVIJELIJÄTALOUDET DELTIDSJORDBRUKARHUSHÄLL	-	207,0	49,1	1,6	0,5	50,0	31,8	8,0
0 - 24,9 %	-	98,0	23,0	1,9	0,4	63,6	46,5	5,0
25 - 49,9 %	-	65,0	15,4	1,7	0,6	48,6	28,0	10,0
50 - 74,9 %	-	21,0	5,0	1,1	0,5	35,4	11,5	17,7
75 - 100 %	-	23,0	5,7	0,5	0,3	12,5	0,5	6,4

59. VIJELIJÄTALOUSTEN KESKIMÄÄRISET TULOT TULOLAJEITTAIN PÄÄMIEHEN IÄN MUKAAN
 JORDBRUKARHUSHÄLLENS GENOMSNIITTLIGA INKOMSTER ENLIGT INKOMSTTYP EFTER HUVUDMANNENS ÅLDER
 AVERAGE INCOME OF FARMER HOUSEHOLDS BY TYPE OF INCOME AND AGE OF THE HEAD OF HOUSEHOLD

VIJELIJÄN IÄ JORDBRUKARENS ÅLDER AGE OF FARMER	KOTITALOUSTEN LUKUMÄÄRÄ ANTAL HUSHÄLL NUMBER OF HOUSEHOLDS			AMMATISSA TOIMIVIA KESKI- MÄÄRIN YRKES- VERKSAMMA I MEDELTA- L I JORD- ECONOMI- CALLY IN AGRICULTURE AVERAGE	SIITÄ ÖRÄV OF WHICH MAATALOU- DESSA I JORD- BRUK IN AGRICULTURE	TULOTASO, KESKIMÄÄRI, 1000 MK INKOMSTNIVÅ, MEDELTA, 1000 MK INCOME LEVEL, MEAN, 1000 MK		
	POSTITIE- DUSTELUSSA I POST- ENKÄTEN IN POSTAL SURVEY	HAASTAT- TELUSSA I INTER- VJUN IN INTER- VIEW	PERUS- JOUKOSSA I POPU- LATIONEN IN POPU- LATION, 1000			YHTEENSÄ SAMMANLAGT TOTAL	PALKAT LÖNER WAGES AND SALARIES	TULOT MAA- TALOUSTE INKOMSTER AV JORDBRUK INCOME FROM AGRICULTURE
KAIKKI VIJELIJÄTALOUDET SAMTLIGA JORDBRUKARHUSHÄLL	2738,0	776,0	162,5	2,0	1,5	50,0	14,2	20,9
- 19	6,0	1,0	0,3	1,7	0,7	26,7	21,3	2,5
20 - 24	38,0	12,0	2,2	1,8	1,0	54,0	22,6	16,8
25 - 34	339,0	107,0	20,5	1,9	1,3	53,3	16,6	18,4
35 - 44	523,0	162,0	31,5	1,9	1,5	57,9	14,1	25,0
45 - 54	842,0	242,0	49,9	2,2	1,6	56,0	16,4	24,3
55 - 64	712,0	182,0	42,0	2,2	1,7	44,1	13,4	19,0
65 - 74	237,0	61,0	13,6	1,4	1,2	28,4	5,6	11,9
75 +	41,0	9,0	2,4	1,3	1,2	20,6	4,3	8,6
MAANYIJELIJÄTALOUDET JORDBRUKARHUSHÄLL	2099,0	569,0	123,6	2,2	1,8	50,2	10,1	24,8
- 19	1,0	-	-	2,0	2,0	6,8	1,4	4,7
20 - 24	16,0	7,0	1,0	1,7	1,5	65,8	8,2	28,6
25 - 34	233,0	62,0	13,7	1,8	1,6	50,1	7,6	23,0
35 - 44	393,0	119,0	23,4	2,0	1,8	56,8	7,2	30,3
45 - 54	684,0	189,0	40,3	2,3	1,9	54,5	11,8	27,8
55 - 64	603,0	148,0	35,3	2,3	1,9	44,3	11,5	21,0
65 - 74	145,0	38,0	8,3	2,2	1,9	38,2	8,6	16,1
75 +	24,0	6,0	1,5	2,0	1,8	28,2	5,3	11,6
OSA-AIKAVIJELIJÄTALOUDET DELTIDSMANARHUSHÄLL	639,0	207,0	38,9	1,5	0,5	49,4	27,5	8,4
- 19	5,0	1,0	0,3	1,7	0,5	30,0	24,6	2,1
20 - 24	22,0	5,0	1,2	2,0	0,5	44,1	34,7	6,9
25 - 34	106,0	45,0	6,8	1,9	0,6	59,7	34,9	9,0
35 - 44	130,0	43,0	8,0	1,8	0,5	61,1	34,1	9,6
45 - 54	158,0	53,0	9,6	1,8	0,6	62,1	35,8	9,9
55 - 64	109,0	34,0	6,7	1,4	0,4	43,0	23,5	8,2
65 - 74	92,0	23,0	5,3	0,1	0,1	13,0	0,9	5,2
75 +	17,0	3,0	1,0	0,3	0,2	9,2	2,7	4,0

TULOT METSÄTALOUEDESTA - INKOMSTER AV SKOGSBRUK INCOME FROM FORESTRY					TULONSIIRROT TRANSFERINGAR CURRENT TRANSFERS		KÄYTETTÄVISSÄ OLEVAT TULOT DISPONIBEL INKOMST AVAILABLE INCOME
YHTEENSÄ SAMMANLAGT TOTAL	PYSTYKKAU- POISTA AV AVSLUT PÅ ROT FROM SALE OF STANDING TIMBER	HANKINTA- KAUPOISTA AV LEVERANS- KÖP FROM SALE ON DELIVERY	MUUSTA PUU- TAVARAN MYNNISTÄ AV ANNAN FÖR- SÄLJNING AV VIRKE FROM OTHER SALE OF TIMBER	MUUT TULOT ÖVRIGA INKOMSTER OTHER INCOME	SAADUT ERHÄLLNA RECEIVED	MAKSETUT BETALDA PAID	
6,5	2,3	2,1	0,2	5,0	9,8	10,3	47,0
1,6	0,3	1,1	-	12,9	7,6	16,1	52,9
6,0	1,8	1,9	0,2	4,9	10,2	9,1	50,0
9,4	2,8	3,7	0,2	4,9	10,4	10,9	50,6
7,5	3,1	2,0	0,2	1,8	10,2	8,1	41,9
7,5	2,7	2,5	0,2	4,3	9,7	9,6	46,7
2,2	-	2,9	0,1	16,1	9,7	13,7	52,4
5,1	1,8	1,2	0,3	6,2	9,8	9,5	49,5
10,4	3,3	4,0	0,1	5,4	10,1	11,0	53,0
7,8	3,1	2,2	0,2	1,9	9,6	8,6	42,8
3,8	1,1	1,2	0,1	6,7	9,8	12,0	48,0
1,4	0,4	0,3	-	11,5	6,7	17,2	53,1
7,0	1,9	2,7	0,1	3,1	10,5	8,7	50,6
3,9	0,2	1,9	0,7	2,6	11,7	10,2	36,8
4,4	2,4	-	-	0,9	18,9	1,3	30,3

TULOT METSÄTALOUEDESTA - INKOMSTER AV SKOGSBRUK INCOME FROM FORESTRY					TULONSIIRROT TRANSFERINGAR CURRENT TRANSFERS		KÄYTETTÄVISSÄ OLEVAT TULOT DISPONIBEL INKOMST AVAILABLE INCOME
YHTEENSÄ SAMMANLAGT TOTAL	PYSTYKKAU- POISTA AV AVSLUT PÅ ROT FROM SALE OF STANDING TIMBER	HANKINTA- KAUPOISTA AV LEVERANS- KÖP FROM SALE ON DELIVERY	MUUSTA PUU- TAVARAN MYNNISTÄ AV ANNAN FÖR- SÄLJNING AV VIRKE FROM OTHER SALE OF TIMBER	MUUT TULOT ÖVRIGA INKOMSTER OTHER INCOME	SAADUT ERHÄLLNA RECEIVED	MAKSETUT BETALDA PAID	
7,2	2,6	2,4	0,2	6,0	10,0	10,7	49,3
2,2	-	-	-	0,6	10,9	4,9	32,7
8,9	-	4,2	-	5,0	13,9	10,5	57,4
9,6	3,5	4,0	0,4	7,3	10,9	11,0	53,1
8,7	2,8	2,7	0,2	8,1	10,0	12,3	55,5
7,2	2,5	2,2	0,2	6,0	7,9	12,1	51,7
5,2	2,0	1,7	-	4,9	9,8	9,7	44,1
6,6	3,3	1,4	0,1	3,3	16,0	5,5	38,7
3,6	0,5	1,6	0,3	3,6	12,2	4,4	28,3
8,0	3,0	2,6	0,2	5,2	9,7	10,3	49,5
-	-	-	-	-	-	2,5	4,3
17,9	-	9,3	-	9,8	17,0	12,2	78,6
10,9	4,0	4,4	0,3	6,5	10,8	10,3	50,5
9,6	3,3	2,7	0,3	7,0	10,2	11,7	55,3
7,8	2,9	2,5	0,2	4,7	7,8	11,0	51,3
5,7	2,3	1,9	-	4,3	9,4	9,4	44,3
8,1	3,8	2,3	0,1	3,9	14,6	7,8	44,9
4,9	0,9	1,7	0,5	5,6	12,2	5,1	35,2
4,8	1,3	1,5	0,1	8,5	11,0	11,8	48,6
2,5	-	-	-	0,7	12,7	5,3	37,4
1,3	-	-	-	0,9	11,3	9,0	46,4
6,9	2,5	3,0	0,5	8,9	11,1	12,4	58,4
6,0	1,4	2,8	-	11,2	9,2	14,1	56,2
4,5	0,8	1,2	0,1	11,5	8,1	16,7	53,4
2,9	0,3	0,4	-	8,4	11,6	11,2	43,3
4,3	2,6	-	-	2,4	18,2	2,0	29,0
1,7	-	1,5	-	0,4	12,3	3,3	18,1

60. VILJELIJÄTALOUSTEN KESKIMÄÄRÄISET TULOT TULOLAJEITTAIN TILAN PÄÄASIALLISEN TUOTANTOSUUNNAN MUKAAN
 JORDBRUKARHUSHÄLLENS GENOMSnittliga INKOMSTER ENLIGT INKOMSTTYP EFTER LÄGENHETENS HUVUDSakliga PRODUKTIONSRIKTNING
 AVERAGE INCOME OF FARMER HOUSEHOLDS BY TYPE OF INCOME AND MAIN PRODUCTION POLICY OF FARM

MAATILAN TUOTANTOSUUNTA JORDBRUKSLÄGENHÄTENS PRODUKTIONS- RIKTNING PRODUCTION POLICY OF FARM	KOTITALOUSTEN LUKUMÄÄRÄ ANTAL HUSHÄLL NUMBER OF HOUSEHOLDS	AMMATISSA TOIMIVIA KESKI- MÄÄRIN YRKES- VERKSAMMA I MEDELTA ECONOMI- CALLY ACTIVE ON AVERAGE	SIITÄ DÄRAV OF WHICH	TULOTASO, KESKIMÄÄRÄ, 1000 MK INKOMSTNIVÅ, MEDELTA, 1000 MK INCOME LEVEL, MEAN, 1000 MK	YHTIENSÄ SAMMANLAGT TOTAL	PALKAT LÖNER WAGES AND SALARIES	TULOT MAATILALOUDESTA INKOMSTER AV JORDBRUK INCOME FROM AGRICULTURE	
	POSTITTE- I POST- ENKÄTEN IN POSTAL SURVEY	HAASTAT- TELUSSA I INTER- VJUN IN INTER- VIEW	PERUS- JOUKOSSA I POPU- LATIONEN IN POPU- LATION, 1000	MAATALOU- DESSA I JORD- BRUK IN AGRICULTURE	TUOTANNONTEKIJÄTULOT FAKTORINKOMST			
KAIKKI VILJELIJÄTALOUDET SAMTLIGA JORDBRUKARHUSHÄLL	2738,0	176,0	162,5	2,0	1,5	50,0	14,2	20,9
KOTIELÄINTALOUS - BOSKAPSSKÖTSEL KASVINVIILJELY - VÄXTODLING ERIKOISVIILJELY - SPECIAL ODLING METSÄTALOUS - SKUGSBRUK MUU - ÖVRIG	2066,0 538,0 23,0 88,0 23,0	583,0 156,0 15,0 17,0 5,0	122,6 31,8 1,7 5,0 1,4	2,1 1,6 2,0 1,3 1,6	1,7 1,0 0,9 0,8 0,4	50,8 45,4 85,0 40,2 75,8	12,7 19,2 22,7 14,5 22,6	23,9 12,5 15,7 6,6 10,9
MAANVILJELIJÄTALOUDET JORDBRUKARHUSHÄLL	2099,0	569,0	123,6	2,2	1,8	50,2	10,1	24,8
KOTIELÄINTALOUS - BOSKAPSSKÖTSEL KASVINVIILJELY - VÄXTODLING ERIKOISVIILJELY - SPECIAL ODLING METSÄTALOUS - SKUGSBRUK MUU - ÖVRIG	1737,0 311,0 12,0 35,0 4,0	477,0 71,0 5,0 15,0 1,0	102,7 17,6 0,8 2,3 0,2	2,2 1,9 2,1 1,8 2,8	1,9 1,6 1,9 1,6 1,8	50,7 45,3 68,6 56,0 98,6	9,6 12,5 4,4 10,7 22,6	26,3 18,4 22,8 11,4 20,3
OSA-AIKAVILJELIJÄTALOUDET DELTIDSJORDBRUKARHUSHÄLL	639,0	207,0	38,9	1,5	0,5	49,4	27,5	8,4
KOTIELÄINTALOUS - BOSKAPSSKÖTSEL KASVINVIILJELY - VÄXTODLING ERIKOISVIILJELY - SPECIAL ODLING METSÄTALOUS - SKUGSBRUK MUU - ÖVRIG	329,0 227,0 11,0 53,0 19,0	106,0 85,0 10,0 2,0 4,0	19,9 14,2 1,0 2,7 1,1	1,8 1,2 1,9 0,8 1,4	0,7 0,2 0,2 0,1 0,1	51,6 45,6 97,7 26,3 70,9	28,6 27,5 36,9 17,8 22,6	11,5 5,2 10,2 2,3 8,9

TULOT METSÄTALOUDESTA - INKOMSTER AV SKUGSBRUK INCOME FROM FORESTRY					MUUT TULOT ÖVRIGA INKOMSTER OTHER INCOME	TULONSIIRROT TRANSFERERINGAR CURRENT TRANSFERS	SAADUT ERHÄLLNA RECEIVED	MAKSETUT BETALDA PAID	KÄYTETTÄVISSÄ OLEVAT TULOT DISPONIBEL INKOMST AVAILABLE INCOME
YHTIENSÄ SAMMANLAGT TOTAL	PYSTYKAU- POISTA AV AVSLUT PÅ ROT FROM SALE OF STANDING TIMBER	HANKINTA- KAUPISTA AV LEVERANS- KUP FROM SALE ON DELIVERY	MUUSTA PUU- TAVARAN MYNNISTÄ AV ANNAN FÖR- SÄLJNING AV VIRKE FROM OTHER SALE OF TIMBER						
7,2	2,6	2,4	0,2	6,0	10,0	10,7	49,3		
7,3	2,4	2,2	0,1	5,0	10,3	10,1	51,0		
4,8	2,3	1,3	0,1	8,0	8,8	11,8	42,4		
19,7	-	13,0	0,2	27,7	7,7	16,7	76,0		
13,7	8,4	8,6	1,8	5,3	10,6	12,8	37,7		
13,2	10,1	0,6	-	30,5	8,1	21,3	62,5		
8,0	3,0	2,6	0,2	5,2	9,7	10,3	49,5		
7,9	2,7	2,5	0,1	4,6	9,9	9,8	50,7		
5,6	2,8	1,4	0,1	7,0	7,5	12,2	40,5		
14,6	-	4,6	0,5	26,5	9,6	14,1	64,1		
26,7	17,6	17,9	2,3	6,7	16,1	14,1	57,6		
6,9	-	3,2	-	51,4	3,4	26,9	75,3		
4,8	1,3	1,5	0,1	8,5	11,0	11,8	48,6		
4,3	0,7	1,1	0,1	6,7	12,5	11,4	52,7		
3,8	1,6	1,2	-	9,2	10,5	11,3	44,7		
23,7	-	19,6	-	28,6	6,3	18,7	85,3		
2,2	0,3	0,5	1,4	4,2	5,8	11,5	20,3		
14,5	12,2	-	-	26,0	9,0	20,1	59,8		

Tätä julkaisua myy	Denna publikation säljes av	This publication can be obtained from
VALTION PAINATUSKESKUS MARKKINOINTIOSASTO Postimyynti PL 516 00101 HELSINKI 10 Puh. 90-539011 Kirjakauppa Annankatu 44 00100 HELSINKI 10 Puh. 90-17341	STATENS TRYCKERICENTRAL MARKNADSFÖRINGSDELNINGEN Postförsäljning PB 516 00101 HELSINGFORS 10 Tel. 90-539011 Bokhandel Annegatan 44 00100 HELSINGFORS 10 Tel. 90-17341	GOVERNMENT PRINTING CENTRE MARKETING DEPARTMENT Mail-order business P.O. Box 516 SF-00101 HELSINKI 10 Phone 90-539011 Bookshop Annankatu 44 00100 HELSINKI 10 Phone 90-17341