

FI 21

LUKUSALI

SUOMEN VIRALLINEN TILASTO. — FINLANDS OFFICIELLA STATISTIK.

XXI.

[KÖYHÄINHOITO]

# KÖYHÄINHOITOTILASTO. FATTIGVÅRDSSTATISTIK.

A.

27.

SUOMEN KÖYHÄINHOITO VUONNA 1922.  
FATTIGVÅRDEN I FINLAND ÅR 1922.

*ASSISTANCE PUBLIQUE DES COMMUNES  
DE LA FINLANDE, ANNÉE 1922.*



HELSINKI — HELSINGFORS 1924.  
VALTIONEUVOSTON KIRJAPAINO — STATSRÅDETS TRYCKERI.

1936A

ORGANIZATIONAL  
INFORMATION

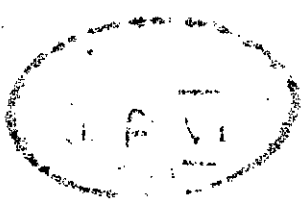

UNITED STATES DEPARTMENT OF JUSTICE  
FEDERAL BUREAU OF INVESTIGATION

16 VI

*Täten Tilastollisen Päätoimiston Sosiaali-tilastollinen osasto saattaa julkisuuteen Suomen Virallisen Tilaston sarjaan XXI sisältyvään tilastollisen selonteon maan köyhäinhoidosta vuonna 1922. Sen toimitustyötä on hoitanut ensimmäinen aktuaari, filosofian-tohtori J. T. Hanho.*

*Helsingissä, elokuun 25 p:nä 1924.*

*Härmed bringar Statistiska Centralbyråns Socialstatistiska avdelning till offentligheten en statistisk redogörelse för fattigvården i landet under år 1922, vilken ingår i serien XXI av Finlands Officiella Statistik. Redigeringen av densamma har omhänderhafts av förste aktuarien, filosofiedoktor J. T. Hanho.*

*Helsingfors, den 25 augusti 1924.*

**L. Harmaja.**

*J. T. Hanho.*

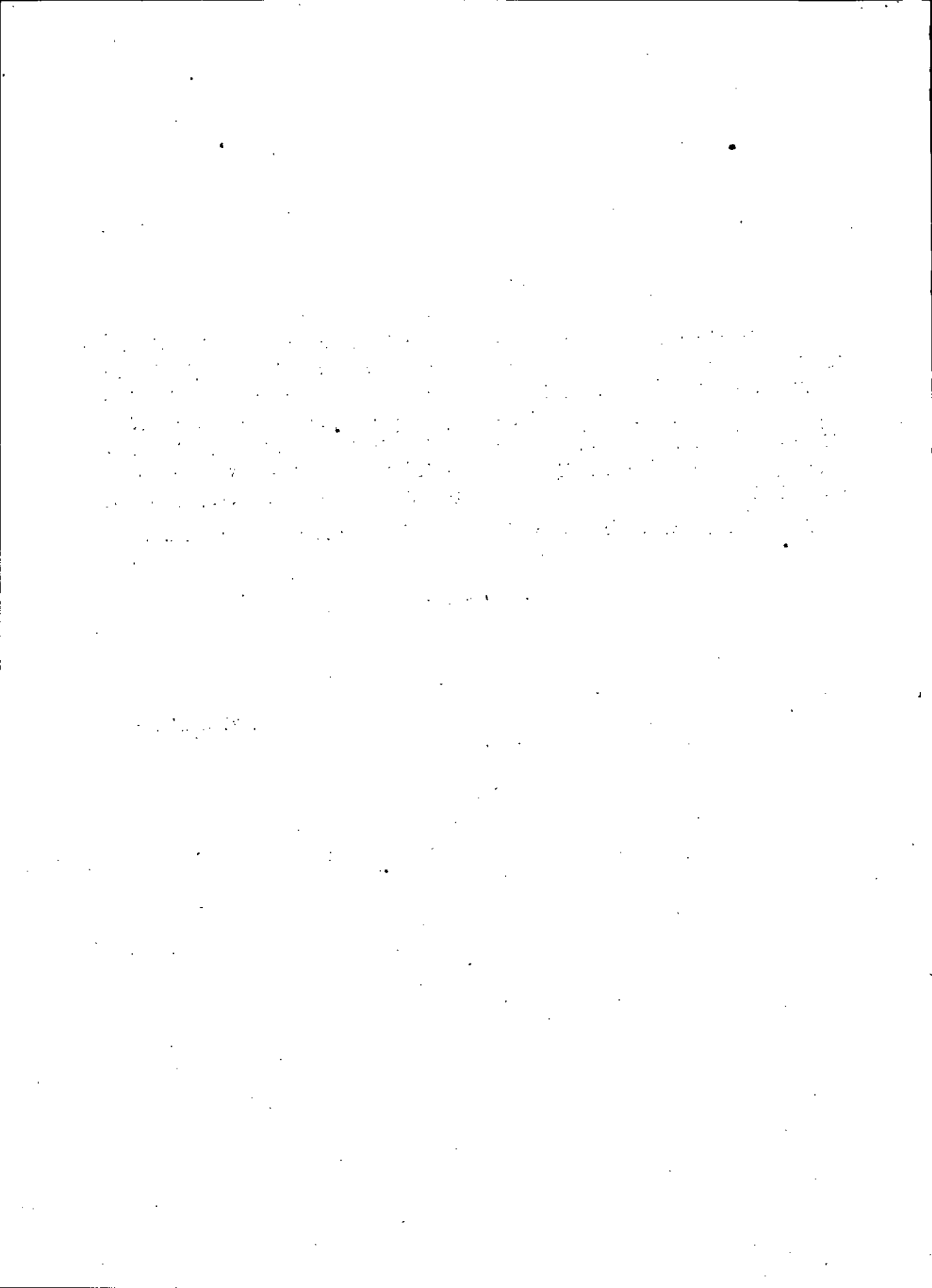

## SISALLYS.

<i>Teksti.</i>	<i>Sivu.</i>
I. Köyhäinhoidon järjestys. Köyhäinhoito- henkilökunta. Köyhäinhoitohallitusten alaiset laitokset .....	7
II. Avunsaajain luku .....	10
III. Avustuksen muoto .....	15
IV. Avunsaajain siviilisääty ja avustettujen lasten syntyperä .....	18
V. Avunsaajain ikä .....	20
VI. Avunsaajain ammatti .....	21
VII. Avuntarpeen syy .....	24
VIII. Köyhäinhoidon kustannukset .....	26
Ranskankielinen katsaus ja selityksiä .....	37

### *Tauluja.*

I. Tietoja köyhäinhoidon järjestyksestä, köy- hänhoitohallitusten alaisista laitoksista ja köyhäinhoitohenkilökunnasta vuonna 1922 .....	2
II. Avustetut, ryhmitettyinä avun muodon mukaan, vuonna 1922 .....	4
III. Köyhäinhoitohallitusten alaisissa laitok- sissa olleet, ryhmitettyinä laitosten mu- kaan, vuonna 1922 .....	6
IV. Varsinaiset avunsaajat ryhmitettyinä iän mukaan, vuonna 1922:	
A. Laitoksissa olleet .....	8
B. Yksityishoidossa olleet .....	10
C. Muussa muodossa avustetut .....	12
V. Varsinaiset 15 vuotta vanhemmat avun- saajat, ryhmitettyinä siviilisäädyn mu- kaan, vuonna 1922 .....	14
VI. Varsinaiset 15 vuotta nuoremmat avun- saajat, ryhmitettyinä syntyperän mukaan, vuonna 1922 .....	16
VII. Varsinaiset 15 vuotta vanhemmat avun- saajat, ryhmitettyinä avuntarpeen syyn mukaan, vuonna 1922 .....	18
VIII. Varsinaiset 15 vuotta nuoremmat avun- saajat, ryhmitettyinä avuntarpeen syyn mukaan, vuonna 1922:	
A. Aviosyntyiset lapset .....	22
B. Aviottomat lapset .....	30
IX. Varsinaiset 15 vuotta vanhemmat avun- saajat, ryhmitettyinä elinkeinon tai toi- men mukaan, vuonna 1922 .....	34

## INNEHÄLL.

<i>Text.</i>	<i>Sid.</i>
I. Fattigvårdens organisation. Fattigvårds- personalen. Fattigvårdsstyrelse under- lydande anstalter .....	7
II. Understödstagarnas antal .....	10
III. Understödet's form .....	15
IV. Understödstagarnas civilstånd och de un- derstödda barnens börd .....	18
V. Understödstagarnas ålder .....	20
VI. Understödstagarnas näring eller syssla ..	21
VII. Orsaken till understödsbehovet .....	24
VIII. Kostnaderna för fattigvården .....	26
Fransk résumé och förklaringar .....	37

### *Tabeller.*

I. Uppgifter om fattigvårdens organisation, fattigvårdsstyrelse underlydande anstalter och fattigvårdspersonal, år 1922 .....	2
II. De understödda, grupperade efter formen för understödet, år 1922 .....	4
III. I fattigvårdsstyrelse underlydande anstal- ter underhållna, grupperade efter an- stalternas art, år 1922 .....	6
IV. De egentliga understödstagarna, gruppe- rade efter ålder, år 1922:	
A. I anstalt intagna .....	8
B. Utackorderade .....	10
C. På annat sätt understödda .....	12
V. De egentliga understödstagarna över 15 år, grupperade efter civilstånd, år 1922 ..	14
VI. De egentliga understödstagarna under 15 år, grupperade efter börd, år 1922 .....	16
VII. De egentliga understödstagarna över 15 år, grupperade efter orsaken till under- stödsbehovet, år 1922 .....	18
VIII. De egentliga understödstagarna under 15 år, grupperade efter orsaken till under- stödsbehovet, år 1922:	
A. Barn av äkta börd .....	22
B. Barn av oäkta börd .....	30
IX. De egentliga understödstagarna över 15 år, grupperade efter näring eller syssla, år 1922 .....	34

	Sivu.		Sid.		
X.	Varsinaiset 15 vuotta nuoremmat avunsaajat, ryhmitettyinä isän (äidin) elinkeinon tai toimen mukaan, vuonna 1922	36	X.	De egentliga understödstagarna under 15 år, grupperade efter faderns (moderns) näring eller syssla, år 1922	36
XI.	Köyhäinohjelyhdyskuntien menot ja tulot ynnä kuntien kiinteistönhankinta ja lainanotto köyhäinohjelyä varten vuonna 1922	38	XI.	Fattigvårdssamhälleas utgifter och inkomster jämte kommunernas fastighetsförvärv och upplåning för fattigvården, år 1922	38
XII.	Köyhäintalojen ja muiden köyhäinohjelyhallitusten alaisen laitosten menot ja tulot vuonna 1922	42	XII.	Utgifter och inkomster för fattiggård och övriga fattigvårdsstyrelse underlydande anstalter, år 1922	42
XIII.	Tietoja köyhäinohjelyhallitusten alaisista työlaitoksista vuonna 1922	44	XIII.	Uppgifter om fattigvårdsstyrelse underlydande arbetsinrättningar, år 1922	44

## TABLE DES MATIÈRES.

<i>Texte.</i>		<i>Page.</i>	<i>Page.</i>		
I.	Organisation et personnel de l'Assistance publique. Etablissements subordonnés aux Commissions de l'Assistance publique	7	V.	Assistés proprement dits âgés de plus de 15 ans, par état civil, en 1922	14
II.	Nombre des assistés	10	VI.	Assistés proprement dits âgés de moins de 15 ans, par naissance, légitime ou illégitime, en 1922	16
III.	Formes de l'assistance	15	VII.	Assistés proprement dits âgés de plus de 15 ans, par causes ayant nécessité l'assistance, en 1922	18
IV.	Etat civil des assistés. Enfants légitimes ou naturels	18	VIII.	Assistés proprement dits âgés de moins de 15 ans, par causes ayant nécessité l'assistance, en 1922:	
V.	Age des assistés	20	A.	Enfants légitimes	22
VI.	Profession ou métier des assistés	21	B.	Enfants naturels	30
VII.	Causes qui ont nécessité l'assistance	24	IX.	Assistés proprement dits âgés de plus de 15 ans, par métiers ou occupations, en 1922	34
VIII.	Frais d'assistance publique	26	X.	Assistés proprement dits âgés de moins de 15 ans, par métiers ou occupations du père (ou de la mère), en 1922	36
	Résumé français et explications	37	XI.	Dépenses et recettes des arrondissements d'assistance; achats d'immeubles et emprunts des communes en faveur du service de l'Assistance publique en 1922	38
<i>Tableaux.</i>			XII.	Dépenses et recettes pour l'hospice des pauvres et autres établissements subordonnés à la Commission de l'Assistance publique, en 1922	42
I.	Organisation de l'assistance publique; établissements et personnel subordonnés aux Commissions de l'Assistance publique, en 1922	2	XIII.	Ouvroirs subordonnées aux Commissions de l'Assistance publique en 1922	44
II.	Les assistés, par genres d'assistance reçue, en 1922	4			
III.	Internes entretenus dans les établissements subordonnés à une Commission de l'assistance publique, par genres d'établissements, en 1922	6			
IV.	Assistés proprement dits, par âge, en 1922:				
	A. Entretien dans un établissement	8			
	B. Mis en pension chez des particuliers	10			
	C. Autrement assistés	12			

## I. Köyhäinhoidon järjestys. Köyhäinhoito- henkilökunta. Köyhäinhoitohallitusten alaiset laitokset.

Lakimääräiseen köyhäinhoitoon nähden oli Suomi vuonna 1922, kuten taulusta I käy selville, jaettuna 559 köyhäinhoitoyhdyskuntaan, joista 38 oli kaupunkikuntia. Erityinen köyhäinhoitohallitus oli kaikilla kaupungeilla ja 286 maaseutuyhdyskunnalla. Erityinen köyhäintalon johtokunta oli 11 kaupungilla ja 80 maaseutuyhdyskunnalla sekä erityinen lastenkodin johtokunta 5 kaupungilla ja 49 maaseutuyhdyskunnalla. Kunta saattaa jakaantua paitsi köyhäinhoitoalueisiin, jotka täysin itsenäisinä köyhäinhoitoyhdyskuntina voidaan tässä suhteessa asottaa samaan asemaan kuin kunnat, myös muunlaatuisiin piireihin, jotka voivat verraten vapaasti järjestää köyhäinhoito-olonsa. Köyhäinhoitoasetuksen 10 §:n edellyttämä taloudellinen piirijako oli toimeenpantu 5 kaupungissa ja 108 maalaiskunnassa.

Palkattuja toimihenkilöitä oli köyhäinhoitoyhdyskunnilla 37 kaupungissa ja 366 maalaiskunnassa; palkattuihin toimihenkilöihin on tällöin luettu erityisen köyhäinhoitohallituksen esimies ja jäsenet, laitosten johtajat ja johtajattaret sekä tarkastajat, milloin heillä on palkkaa, mutta ei henkilöitä, joiden palkka määrätään muunkin kuin köyhäinhoidon aiheuttaman työn perusteella, kuten esim. kunnallislautakunnan esimiestä, kunnanlääkärinä y. m. Palkkaamattomia toimihenkilöitä oli 34 kaupungissa ja 266 maalaiskunnassa.

Maan köyhäinhoitohenkilökuntaan kuului:

	Kaupungissa Städer	Maalaiskunnissa Landskommuner	Koko maassa Hela landet
Palkattuja toimihenkilöitä — Avlönade funktionärer . . . . .	379	3 053	3 432
Palkkaamattomia » — Icke avlönade » . . . . .	443	3 765	4 208
Palkollisia — Tjänare . . . . .	213	658	871

Köyhäinhoitohallitusten alaisia laitoksia oli mainittuna vuonna 414 (taulu I, sar. 7—14), nimittäin:

	Kaupungeissa Städer	Maalaiskunnissa Landskommuner	Koko maassa Hela landet
Köyhäintaloja — Fattiggårdar . . . . .	34	242	276
Köyhäinmajoja — Fattighärbärgen . . . . .	1	21	22
Työlaitoksia — Arbetsinrättningar . . . . .	3	—	3
Lastenkoteja — Barnhem . . . . .	16	93	109
Muita köyhäinholtilaitoksia — Övriga fattigvårdsanstalter	2	2	4

## I. Fattigvårdens organisation. Fattigvårdspersonalen. Fattigvårdsstyrelse underlydande anstalter.

Med hänsyn till den lagenliga fattigvården var Finland under år 1922, såsom av tabell I framgår, indelat i 559 fattigvårdssamhällen, av vilka 38 voro stadskommuner. En särskild fattigvårdsstyrelse hade alla städer samt 286 landsortssamhällen. En särskild direktion för fattiggården hade 11 städer och 80 landsortssamhällen samt en särskild barnhemsdirektion 5 städer och 49 landsortssamhällen. En kommun kan indela sitt område utom i distrikt, vilka såsom fullt självständiga fattigvårdsområden i detta avseende äro att likställas med kommunerna. Även i områden av annat slag, vilka jämförelsevis fritt kunna ordna sina fattigvårdsförhållanden. Den i 10 § av fattigvårdsförordningen förutsatta ekonomiska distriktsindelningen var genomförd i 5 städer och 108 landskommuner.

Avlönade funktionärer hade fattigvårdssamhällena i 37 städer och 366 landskommuner. Till avlönade funktionärer ha då hänförs ordföranden och ledamöterna i särskild fattigvårdsstyrelse, föreståndarna och föreståndarinnorna för anstalterna samt tillsyningsmännen, för såvitt de åtnjutit avlöning, men ej personer, vilkas lön bestäms även efter annat än det i fattigvårdens tjänst utförda arbetet, såsom t. ex. ordförande och ledamot i kommunalnämnden, kommunalläkaren o. s. v. Icke avlönade funktionärer funnos i 34 städer och 266 landskommuner.

Till fattigvårdspersonalen i landet hörde:

Fattigvårdsanstalter funnos under nämnda år till ett antal av 414 (tabell I, koll. 7—14), nämligen:

Eri läänien kesken jakaantuivat köyhäin-  
tohallitusten alaiset laitokset seuraavalla ta-  
valla:

Emellan de skilda länen fördelade sig de under  
fattigvårdsstyrelserna lydande anstalterna på  
följande sätt:

	Kaupungeissa Städer	Muallais- kunnissa Lands- kommuner	Yhteensä Summa
Uudenmaan läänissä — Nylands län .....	8	41	49
Turun ja Porin läänissä — Åbo och Björneborgs län .....	10	48	58
Ahvenanmaan maakunnassa — Landskapet Åland .....	—	1	1
Hämeen läänissä — Tavastehus län .....	9	68	77
Viipurin » — Viborgs » .....	9	59	68
Mikkelin » — S:t Michels » .....	3	24	27
Kuopion » — Kuopio » .....	4	54	58
Vaasan » — Vasa » .....	7	36	43
Oulun » — Uleåborgs » .....	6	27	33
Koko maassa — Hela landet	56	358	414

Verrattaessa köyhäinlaitosten lukua köy-  
hänhoitoyhdyskuntien lukuun on Kuopion lääni  
ensimmäinen järjestyksessä; 87.2 %:lla läänin  
köyhäinhoitoyhdyskunnista oli nimittäin köy-  
hänhoitolaite, ja vain 6:sta läänin kunnasta,  
nimittäin Keiteleeltä, Nurmeksen kauppala-  
stasta, Pielisensuusta, Rautavaarasta, Sonkajärveltä ja  
Vieremästä, on ilmoitettu, ettei sellaisia laite-  
ita ole. Mikkelin läänissä oli 76.7 %:lla ja Hämeen  
läänissä 75.9 %:lla köyhäinhoitoyhdyskunnista  
köyhäinhoitolaite, kun taas Turun ja Porin lää-  
nissä vastaava prosenttiluku oli 37.6 % ja Oulun  
läänissä 39.8 %.

Kaupungeista oli 92.1 %:lla oma köyhäinhoi-  
toite. Sellaisen laitoksen puutteessa olivat  
edelleen Maarianhamina, Sortavala ja Kaskinen.  
Sortavalan kaupungilla oli kuitenkin tilaisuus  
sijoittaa laitoshoittoa kaipaavat Sisälähetysseu-  
ran köyhäintaloon ja Valkonauhan lastenkotiin  
sekä Maarianhaminalla kymmenen kunnan yhti-  
toiseen köyhäintaloon Finströmissä. Maaseudun  
kaikista köyhäinhoitoyhdyskunnista oli 267:llä  
eli 51.3 %:lla kunnan ylläpitämä köyhäinhoi-  
toite.

Ensitetöjen mukaan on uusia köyhäintaloja  
eli kunnalliskoteja vuoden kuluessa avattu 9,  
nimittäin: Turun ja Porin läänin Kiikkaan, Hä-  
meen läänin Jokioisille, Lopelle ja Nastolaan,  
Viipurin läänin Vahvialaan ja Kouvolaan, Mik-  
kelin läänin Anttolaan, Kuopion läänin Tuupo-  
vaaraan sekä Oulun läänin Paltamoon. Näistä  
Tuupovaaran ja Paltamon köyhäintalot oli edelli-  
sen vuoden tilastoon merkitty köyhäinmajoiksi.  
Aikaisemmin toiminnassa olleista on kolme köy-  
häintalota ilmoitettu lakkautetuiksi ja väliaikai-  
siksi on ilmoitettu Mäntsälän, Jokioisten, Jaak-  
kiman ja Piippolan köyhäintalot. Yhteiset köy-

En jämförelse mellan antalet fattigvårdsan-  
stalter och fattigvårdssambhällen ådagalägges,  
att härvid Kuopio län intager det främsta rum-  
met; 87.2 % av länets fattigvårdssambhällen  
hade nämligen en fattigvårdsanstalt, och endast  
från 6 av kommunerna i länet, nämligen från  
Keitele, Nurmes köping, Pielisensuu, Rautavaa-  
ra, Sonkajärvi och Vieremä har uppgivits, att  
fattigvårdsanstalter icke finnas. I S:t Michels  
län hade 76.7 % och i Tavastehus län 75.9 %  
av fattigvårdssambhällena en fattigvårdsanstalt,  
då däremot i Åbo och Björneborgs län mot-  
svarande procenttal var 37.6 och i Uleåborgs-  
län 39.8.

Av städerna hade 92.1 % en egen fattigvårds-  
anstalt. I avsaknad av sådan voro fortfarande  
Mariehamn, Sordavala och Kaskö. Sordavala-  
stad var likväl i tillfälle att anbringa dem som  
voro i behov av anstaltsvård uti Inremissions-  
sällskapets fattiggård och Vita bandets barn-  
hem samt Mariehamn i den för tio kommuner  
gemensamma fattiggården i Finström. Av  
samtliga fattigvårdssambhällen på landsbygden  
hade 267 eller 51.3 % en av kommunen upprätt-  
hällen fattigvårdsanstalt.

Enligt primäruppgifterna ha under årets lopp  
inrättats 9 nya fattiggårdar, nämligen: i Åbo  
och Björneborgs län i Kiikka, i Tavastehus län i  
Jockis, Loppis och Nastola, i Viborgs län i Vah-  
viala och Kouvola, i S:t Michels län i Anttola, i  
Kuopio län i Tuupovaara samt i Uleåborgs län  
i Paltamo. Av dessa hade fattiggårdarna i Tuupo-  
vaara och Paltamo i statistiken för föregående  
år upptagits som fattighärbärgen. Av de fattig-  
gårdar, som tidigare varit i verksamhet, ha tre  
fattiggårdar uppgivits såsom upphörda och fat-  
tiggårdarna i Mäntsälä, Jockis, Jaakimvaara och  
Piippola uppgivits såsom provisoriska. Gemen-



häintalot oli Inkoolla ja Degerbyyllä; Euralla ja Kiukaisilla; Huittisilla ja Keikyällä; Mellillä ja Loimaalla; Maarianhaminalla, Finströmillä, Getalla, Saltvikillä, Sundilla, Vårdöellä, Hammarlannilla, Jomalalla, Lemlannilla ja Brändöellä; Hausjärvellä ja Riihimäellä; Mäntällä ja Vilppulalla; Harlulla ja Sortavalan maalaiskunnalla; Potolahdella, Maalahdella ja Sulvalla; Korsnäisillä, Övermarkulla ja Pirttikylällä.

Sellaisten köyhäntalojen luku, joissa oli erikoinen osasto alla mainittuja tarkoituksia varten, oli seuraava:

Lapsille — För barn .....	5	17	22
Mielisairaille — För sinnessjuka .....	21	142	163
Muille sairaille — För andra sjuka .....	17	93	110

Unsia köyhäinhuoltohallitusten alaisia lastenkoteja on ilmoitettu perustetun 10, nimittäin: Uudenmaan lääniin Kuusankoskelle kaksi ja Lohjalle, Hämeen lääniin Sääksmäelle, Viipurin lääniin Viipuriin, Sortavalan maalaiskuntaan kaksi ja Kouvolaan, Kuopion lääniin Liperiin ja Vaasan lääniin Petäjävedelle. Viisi edellisenä vuonna toiminnassa ollut lastenkoti on ilmoitettu lakkautetun. Yhteen lastenkoti oli Hausjärvellä ja Riihimäellä. Muutamista lastenkodeista on ilmoitettu, että ne voidaan pitää köyhäntalon lastenosastoina, ollen niillä yhteinen talous.

Köyhäinmajalla tarkoitetaan kunnan tai yksityisen omistamaa taloa, johon avuntarvitsijat toistaiseksi sijoitetaan, joiden heille saadaan hoitopaikka tai voivat omin neuvoin tulla toimeen. Tällaisista tilapäisistä laitoksista, joita oli koko maassa 22 eli 7 vähemmän kuin edellisenä vuonna, useimmat ovat olleet toiminnassa vain osan vuotta, ja useista niistä hoidokkaiden henkilökaavakkeita tästä syystä ei ole voitu täyttää.

Työlaitoksista, joita oli vain kolme, nimittäin Helsingissä, Turussa, ja Tampereella antaa yksityiskohtaisen selonteon taulu XIII. — Muita köyhäinhuoltohallitusten alaisia laitoksia on ilmoitettu olleen neljä, nimittäin vanhain sairauskoti Kalvolassa, Tampereen köyhäinhuoltohallituksen mielisairassiirtola Hämeenkyrössä, lastensairaala Tampereella ja sairaala Ilomantsissa.

Sam fattiggård hade Ingå och Degerby; Eura och Kiukais; Hvittis och Keikyä; Mellilä och Loimijoki; Mariehamn, Finström, Geta, Saltvik, Sund, Vårdö, Hammarland, Jomala, Lemland, och Brändö; Hausjärvi och Riihimäki; Mänttä och Vilppula; Harlu och Sordavala landskommun; Petalaks, Malaks och Solv; Korsnäs, Övermark och Pörtom.

Antalet sådana fattiggårdar, i vilka en särskild avdelning fanns för nedanangivna ändamål, var följande:

Kaupungeissa Städer	Maalais- kunnissa Lands- kommuner	Koko maassa Hela landet	
Lapsille — För barn .....	5	17	22
Mielisairaille — För sinnessjuka .....	21	142	163
Muille sairaille — För andra sjuka .....	17	93	110

Nya, fattigvårdsstyrelserna underlydande barnhem ha inrättats till ett antal av 10, nämligen i Nylands län i Kuusankoski, två, och Lojo, i Tavastehus län i Sääksmäki, i Viborgs län i Viborg, Sordavala landskommun, två, och i Kouvola, i Kuopio län i Libelits och i Vasa län i Petäjävesi. Fem barnhem, som föregående år varit i verksamhet, ha anmälts såsom upphörda. Gemensamt barnhem hade Hausjärvi och Riihimäki. Angående några barnhem har uppgivits, att de kunna betraktas såsom avdelningar för barn inom fattiggården, med vilken de haft gemensam ekonomi.

Med fattighärbärge avses en kommunen eller enskild tillhörig lägenhet, i vilken understöds-tagarna härbärgeras, tills dem kunnat ansöka om vårdplats eller de kunna reda sig på egen hand. Av dessa tillfälliga anstalter, vilkas antal i hela landet uppgick till 22, eller 7 mindre än föregående år, ha flere varit i verksamhet endast under en del av året, och beträffande flere av dem ha på grund härav personformulär för internerna icke kunnat ifyllas.

Arbetsinrättningarna, av vilka funnos endast tre, nämligen i Helsingfors, Åbo och Tammerfors, behandlas detaljerat i tabell XIII. — Andra fattigvårdsstyrelse underlydande anstalter ha uppgivits till ett antal av fyra, nämligen ett sjukhem för ålderstigna i Kalvola, en av fattigvårdsstyrelsen i Tammerfors upprätthållen koloni för sinnessjuka i Tavastkyrö, ett barnsjukhus i Tammerfors och ett sjukhus i Ilomants.

## II. Avunsaajain luku.

Vuodesta 1918 alkaen on köyhäinapua saaneet henkilöt jaettu tilastossa kahteen ryhmään: varsinaisiin ja tilapäisiin avunsaajiin. Edellisiin luetaan ne henkilöt, joiden saama avustus jossain muodossa on vuoden aikana ollut arvoltaan vähintään 100 markkaa (vuonna 1918 50 markkaa). Näistä avustetuista täytetyt kaavakkeet ovat köyhäinhoitotilaston pääasiallisena ensiaineistona. Tilapäisiin avunsaajiin taas luetaan ne henkilöt, jotka eivät ole olleet laitoksessa tai yksityishoidossa ja joiden saaman avustuksen määrä tai arvo vuoden kuluessa oli 100 markkaa (vuonna 1918 50 markkaa) pienempi.

Varsinaisia avunsaajia oli vuonna 1922 II taulun mukaan koko maassa 93 434 henkilöä, joista 21 212 kaupungeissa ja 72 222 maaseudun köyhäinhoitoyhdyskunnissa. Edelliseen vuoteen verrattuna on avunsaajain luku kaupungeissa lisääntynyt 340:llä ja maalaiskunnissa 844:llä, joten avunsaajain luvun lisäennys koko maassa oli 1 184.

Verrattuna maan koko väkilukuun vuoden 1922 lopussa oli varsinaisten avunsaajain luku koko maassa 2.72 %. Kaupunkilaisväestöstä oli avunsaajia 3.83 % ja maalaisväestöstä 2.51 %. Lähinnä edellisinä vuosina oli avunsaajain luku: vuonna 1916 2.76 %, vuonna 1917 2.67 %, vuonna 1918 2.95 %, vuonna 1919 2.79 %, vuonna 1920 2.70 % ja vuonna 1921 2.71 % koko maan väestöstä. Tässä vertailussa on kuitenkin otettava huomioon, että köyhäinhoitotilastoon ennen vuotta 1918 eivät sisälly ne henkilöt, jotka lyhemmän ajan vuotta ovat olleet köyhäinhoitolaitoksessa, mutta syystä tahi toisesta ennen vuoden loppua ovat laitoksen jättäneet, ja että taas toiselta puolen vuoden 1918 tilastossa varsinaisiksi avunsaajiksi ei ole luettu 50 markkaa ja vuosien 1919—1922 tilastossa 100 markkaa pienemmän avustuksen saaneita, jotka ilman avustusmäärän rajoitusta »satunnaisen avunsaajina» sisältyvät edellisten vuosien tilastoon.

Varsinaisista avunsaajista tuli vuonna 1922 kaupunkien osalle 22.7 %, maaseudun osalle 77.3 % koko lukumäärästä. Edellisenä vuonna vastaavat suhdeluvut olivat 22.6 % ja 77.4 %.

## II. Understödstagarnas antal.

Från och med år 1918 ha de personer, som åtnjutit fattighjälp, i statistiken indelats i två grupper: egentliga och tillfälliga understödstagare. Till de förra hänföras de personer, för vilka det under året i någon form erhållna understödet uppgått till minst 100 mark (år 1918 50 mark). De för dessa understödstagare ifyllda formulären bilda det huvudsakliga primärmaterialiet för fattigvårdsstatistiken. Såsom tillfälliga understödstagare åter räknas de personer, vilka icke varit intagna i anstalt eller utackorderats i enskild vård och för vilka beloppet eller värdet av det åtnjutna understödet under året varit mindre än 100 mark (år 1918 50 mark).

Av egentliga understödstagare funnos år 1922, såsom tabell II utvisar, i hela landet 93 434 personer, av vilka 21 212 i städerna och 72 222 i landsbygdens fattigvårdssamhällen. I jämförelse med föregående år har antalet understödstagare i städerna ökats med 340, och i landskommunerna med 844; vadan antalet understödstagare i hela landet ökats med 1 184.

I proportion till landets hela folkmängd vid utgången av år 1922 utgjorde antalet understödstagare i hela landet 2.72 %. Av befolkningen i städerna utgjorde understödstagarna 3.83 % och av befolkningen på landsbygden 2.51 %. Under de närmast föregående åren utgjorde antalet understödstagare: år 1916 2.76 %, år 1917 2.67 %, år 1918 2.95 %, år 1919 2.79 %, år 1920 2.70 % och år 1921 2.71 % av landets hela folkmängd. Vid denna jämförelse bör man dock beakta, att i fattigvårdsstatistiken före år 1918 icke ingå personer, vilka under en kortare tid av året varit intagna i fattigvårdsanstalt men på grund av någon orsak lämnat anstalten före årets slut, samt att å andra sidan åter i statistiken för år 1918 de som erhållit understöd understigande 50 mark och i statistiken för år 1919—1922 understigande 100 mark, icke upptagits såsom egentliga understödstagare, då de däremot ingå i de föregående årens statistik såsom personer, vilka åtnjutit tillfälligt understöd utan någon begränsning av understödsbeloppet.

Av de egentliga understödstagarna kommo år 1922 22.7 % av hela antalet på städernas och 77.3 % på landsbygdens andel. Under föregående år voro motsvarande proportionstal 22.6 % och 77.4 %.

Eri läänien kesken varsinaisten avunsaajain luku jakaantui seuraavalla tavalla:

På de olika länen fördelade sig antalet egentliga understödstagare på följande sätt:

	Kaupungeissa Städer		Maalaiskunnissa Landskommuner		Yhteensä Summa	
	Absoluttisesti Absolut antal	%:n suht. kasluvasta I/100 av folk-mängden	Absoluttisesti Absolut antal	%:n suht. kasluvasta I/100 av folk-mängden	Absoluttisesti Absolut antal	%:n suht. kasluvasta I/100 av folk-mängden
Uudenmaan läänissä — Nylands län	9 128	4.13	6 618	2.80	15 746	3.44
Turun ja Porin » — Åbo och Björneborgs län	3 655	4.07	10 330	2.50	13 985	2.78
Ahvenanmaan maak. — Landskapet Åland	24	1.59	307	1.20	331	1.22
Hämeen läänissä — Tavastehus län	2 721	4.30	8 988	2.95	11 712	3.18
Viipurin » — Viborgs »	2 068	3.62	12 229	2.38	14 297	2.50
Mikkelin » — S:t Michels »	273	2.49	6 341	3.24	6 614	3.20
Kuopion » — Kuopio »	901	3.27	11 272	3.37	12 173	3.36
Vaasan » — Vasa »	1 488	3.10	8 097	1.59	9 585	1.72
Oulun » — Uleåborgs »	951	2.71	8 040	2.32	8 991	2.35
Koko maassa — Hela landet	21 212	3.83	72 222	2.51	93 434	2.72

Seuraavasta taulukosta, joka osottaa avunsaajain luvun prosentteina eri läänien väkiluvusta kunakin vuonna ajanjaksona 1913—1922, ilmenee kehityksen suunta tämän kymmenvuotiskauden kuluessa.

Av följande tabell, som utvisar antalet understödstagare i procent av de olika länen folkmängd under varje år av perioden 1913—1922, framgår utvecklingens riktning under denna tioårsperiod.

	1913	1914	1915	1916	1917	1918	1919	1920	1921	1922
Uudenmaan läänissä — Nylands län	2.19	2.24	2.32	2.34	2.46	3.07	2.73	3.17	3.44	3.44
Turun ja Porin » — Åbo o. Björneborgs län	2.43	2.50	2.77	2.75	2.73	3.38	2.99	2.99	2.82	2.78
Ahvenanmaan maakun. — Landskapet Åland						1.30	1.41	1.30	1.31	1.22
Hämeen läänissä — Tavastehus län	2.62	2.84	3.01	2.98	2.96	3.46	3.22	3.16	3.15	3.18
Viipurin » — Viborgs »	1.73	1.93	2.14	2.02	2.00	2.55	2.76	2.53	2.53	2.50
Mikkelin » — S:t Michels »	3.24	3.18	3.92	3.83	3.51	3.18	3.19	3.10	3.19	3.20
Kuopion » — Kuopio »	3.40	3.68	4.42	4.17	3.72	3.17	3.34	3.14	3.21	3.36
Vaasan » — Vasa »	1.76	1.85	2.17	2.20	2.13	2.13	1.84	1.74	1.73	1.72
Oulun » — Uleåborgs »	2.42	2.62	3.01	3.07	2.93	2.86	2.93	2.56	2.35	2.35
Kaupungeissa — Städer	2.43	2.67	2.85	2.77	2.87	3.92	3.53	3.73	3.80	3.83
Maalaiskunnissa — Landskommuner	2.33	2.45	2.80	2.76	2.63	2.77	2.65	2.50	2.50	2.51
Koko maassa — Hela landet	2.34	2.43	2.81	2.76	2.67	2.95	2.79	2.70	2.71	2.72

Edelläolevasta näkyy, että avunsaajain luku verrattuna asukasluvuun on vuosina 1913—1917 ollut suurin Kuopion läänissä. Asukasluvuun verraten suhteellisesti vähin määrä avunsaajia on vuosina 1913—1917, paitsi vuonna 1914, ollut Viipurin läänissä, sitä lähinnä pienin Vaasan läänissä. Vuonna 1918 oli Hämeen läänissä avunsaajain luku koko väestöön verraten suurin. Turun ja Porin oli toinen järjestyksessä, ja alenevassa jaksossa seurasivat näitä Mikkelin ja Kuopion läänit. Seuraavana vuonna oli avustettujen suhteellinen luku suurin Kuopion läänissä ja sitä lähinnä Hämeen ja Mikkelin läänissä. Vuosina 1921—1922 oli Uudenmaan läänissä avunsaajain lukumäärä koko väestöön verraten suurin ja sitä lähinnä Kuopion ja Mikkelin läänissä sekä, samoin kuin kosmena edelli-

Av det föregående framgår, att antalet understödstagare i proportion till folkmängden under åren 1913—1917 varit störst i Kuopio län. Det jämförelsevis minsta antalet understödstagare i förhållande till invånarantalet har under åren 1913—1917 förekommit i Viborgs län, med undantag för år 1914, det därefter minsta i Vasa län. År 1918 var antalet understödstagare i förhållande till invånarantalet störst i Tavastehus län. Åbo och Björneborgs län var det andra i ordningen, och i avtagande serie följde därefter S:t Michels och Kuopio län. Följande år var det relativa antalet understödstagare störst i Kuopio län och därefter i Tavastehus och S:t Michels län. Under åren 1921—1922 var antalet understödstagare i förhållande till hela folkmängden störst i Nylands län och där-

senä vuonna, pienin Ahvenanmaan maakunnassa ja Vaasan läänissä. Edelliseen vuoteen verraten on avunsaajain suhteellinen luku v. 1922 lisääntynyt Hämeen, Mikkelin ja Kuopion läänissä, mutta vähentynyt Turun ja Porin, Viipurin ja Vaasan läänissä sekä Ahvenanmaan maakunnassa.

Alempana oleva taulukko antaa yksityiskohtaisemman kuvan siitä, miten yksityiset maalaiskunnat kussakin läänissä vuonna 1922 avustettujen suhteelliseen lukumäärään nähden poikkesivat läänin maaseudun keskiluvusta. Taulukkoon nähden on huomattava, että yhdeksästä äsken muodostetusta köyhäinhoitoyhdyskunnasta ei ole ollut käytettävissä tietoja väkiluvusta, ja senvuoksi on laskelmissa niiden avunsaajain lukumäärä yhdistetty asianomaisen kunnan avunsaajain lukumäärään. Tästä johtuu, että yhdistelmässä köyhäinhoitoyhdyskuntain lukumäärä on 9 pienempi kuin mitä se todellisuudessa on.

Niin kuin taulukosta näkyy, kuului maalaiskunnista suurin osa, 326 kuntaa eli 63.7 %, niihin ryhmiin, joissa varsinaisten avunsaajain luku väkilukuun verraten vaihteli 1 %:sta 3 %:iin. Sellaisia kuntia, joissa avunsaajain suhteellinen lukumäärä oli 3—5 %, oli 136 eli 26.6 %. Kaupunkeista taas 19 eli 50.0 % kuului niihin ryhmiin, joissa avunsaajain luku väkilukuun verraten vaihteli 1 %:sta 3 %:iin, sekä 16 eli 42.1 % ryhmiin, joissa avunsaajain suhteellinen lukumäärä oli 3—5 %.

nästä i Kuopio län och S:t Michels län samt, i likhet med vad fallet varit under de tre föregående åren, minst på Åland och i Vasa län. Jämfört med föregående år har det relativa antalet understödstagare år 1922 ökat i Tavastehus, S:t Michels och Kuopio län, men minskats i Åbo och Björneborgs, Viborgs och Vasa län samt på Åland.

Tabellen här nedan ger en mera detaljerad bild av huru de enskilda kommunerna i varje län med avseende på det relativa antalet understödstagare under år 1922 avveko från medeltalet för länets landsbygd. Beträffande tabellen är att märka, att uppgifter angående folkmängden icke funnits att tillgå från 9 nybildade fattigvårdssamhällen, och i anledning härav har antalet understödstagare uti desamma hopräknats med antalet understödstagare i vederbörande kommun. Härav följer, att antalet fattigvårdssamhällen i tabellen är 9 mindre än vad det i verkligheten är.

Såsom tabellen ger vid handen, hörde av landskommunerna största delen, 326 kommuner eller 63.7 %, till de grupper, i vilka antalet egentliga understödstagare i förhållande till folkmängden växlade mellan 1 och 3 %. Sådana kommuner, i vilka det relativa antalet understödstagare var 3—5 %, funnos till ett antal av 136 eller 26.6 %. Av städerna åter hörde 19 eller 50.0 % till de grupper, i vilka antalet understödstagare i proportion till folkmängden växlade mellan 1 och 3 %, samt 16 eller 42.1 % till de grupper, i vilka det relativa antalet understödstagare var 3—5 %.

L ä ä n i — L ä n	Kuntien luku, joissa avunsaajia väkilukuun verraten oli							Yhteensä kunhia Tilisaamaria kom- munit
	Antal kommuner, i vilka understödstagarna i proportion till folkmängden utgjorde							
	högst 1 %	enintään 1 % över 1—2 %	ylli 1—2 % över 2—3 %	ylli 2—3 % över 3—4 %	ylli 3—4 % över 4—5 %	ylli 4—5 % över 5—6 %	ylli 5—6 % minst 6 %	vähintään 6 % minst 6 %
<i>Maalaiskuntia — Landskommuner:</i>								
Uudenmaan läänissä — Nylands län .....	3	4	25	9	—	1	1	43
Turun ja Porin » — Åbo o. Björneborgslän	3	45	34	24	—	1	2	109
Ahvenanmaalla — Åland .....	7	7	1	—	—	—	—	15
Hämeen läänissä — Tavastehus län ....	—	8	22	21	4	—	—	55
Viipurin » — Viborgs » .....	7	20	24	6	3	—	—	60
Mikkelin » — S:t Michels » .....	—	1	8	14	3	1	—	27
Kuopion » — Kuopio » .....	—	2	12	17	11	—	—	42
Vaasan » — Vasa » .....	22	44	15	6	1	—	—	88
Oulun » — Uleåborgs » .....	2	23	26	13	4	—	—	73
Yhteensä maalaiskunt. — Summa landskom.	44	159	167	110	26	3	3	512
Kaupungeja — Städer .....	—	9	10	12	4	3	—	38
Yhteensä köyhäinhoitoyhdyskuntia — Summa fattigvårdssamhällen .....	44	168	177	122	30	6	3	550
Pros. köyhäinhoitoyhdyskuntien luvusta — I procent av antalet fattigvårdssamhällen	8.0	30.5	32.2	22.2	5.5	1.1	0.5	100.0

Maan kaupungeista oli samoin kuin kolmena edellisenäkin vuonna seuraavissa suurin määrä avunsaajia asukasluvuun verraten: Kotkassa 5.8 %, Haminassa 5.5 %, Tampereella 5.1 % ja Porissa 4.9 %. Suhteellisesti pienin määrä avunsaajia oli Uudessaakaarpeyissä ja Raahessa, 1.2 % väestöstä. Niitä lähinnä olivat Hämeenlinna 1.4 %, Kajaani ja Maarianhamina 1.6 %, Kaskinen 1.7 %, Lahti 1.8 % ja Heinola, jossa avunsaajain suhteellinen luku oli 1.9 %.

Maalaiskunnista oli seuraavissa avunsaajain luku yli 5 % asukasluvusta.

Uudenmaan läänissä: Helsingin pitäjässä 5.2 %.

Turun ja Porin läänissä: Kaarinassa 7.3 %, Sauvossa 6.3 % ja Maariassa 5.6 %.

Mikkelin läänissä: Juvalla 5.1 %.

Suhteellisesti pienin oli avunsaajain luku seuraavissa maalaiskunnissa:

Uudenmaan läänissä: Brändön huvilakaupungissa 0.7 %, Pukkilassa 0.9 %, Degerbyyssä 1.0 %, Bromarvissa 1.2 % ja Liljendaalissa 1.3 %.

Turun ja Porin läänissä: Karviällä 0.8 %, Vahdossa ja Velkualla 0.9 %, Iniössä 1.0 % sekä Kankaanpäässä, Houtskarissa, Kihniössä, Maskussa ja Pyhärannassa 1.1 %.

Ahvenanmaan maakunnassa: Köökarissa, Sottungassa ja Lumparlannissa, kaikissa 0.2 %.

Hämeen läänissä: Kuhmalahdella 1.5 %, Eräjärvellä, Pohjois-Pirkkalassa, Rengossa ja Sahalahdella 1.7 %.

Viipurin läänissä: Suursaarella 0.2 %, Tytärsaarella 0.6 %, Seiskarissa ja Haapasaarella 0.7 %, Rautjärvellä 0.8 % sekä Lemillä 0.9 %.

Mikkelin läänissä: Heinolan maalaiskunnassa 1.2 %.

Kuopion läänissä: Sonkajärvellä 1.3 %, Valtimossa 1.7 %, Vieremässä ja Kesälahdella 2.0 %.

Vaasan läänissä: Bergöössä, Petolahdella ja Raippaluodossa 0.2 % ja Sulvassa 0.4 %.

Oulun läänissä: Utsjoella 0.2 %, Taivalkoskella 0.5 %, Savukoskella 1.0 % sekä Pyhäjoella, Rovaniemellä ja Saloisissa 1.1 %.

Kuten taulusta II (sar. 26—29) käy selville, oli varsinaisista avunsaajista muulla paikkakunnalla syntyneitä prosentteissa ilmaistuna seuraavasti:

Av landets städer hade, såsom under de tre föregående åren, följande det största antalet understödstagare i förhållande till folkmängden: Kotka 5.8 %, Fredrikshamn 5.5 %, Tammerfors 5.1 % och Björneborg 4.9 %. Det relativt minsta antalet understödstagare förekom i Nykarleby och Brahestad, 1.2 % av folkmängden. Närmast dessa voro Tavastehus 1.4 %, Kajana och Mariehamn 1.6 %, Kaskö 1.7 %, Lahtis 1.8 % och Heinola, i vilken det relativa antalet understödstagare var 1.9 %.

I landskommunerna utgjorde antalet understödstagare över 5 % av invånarantalet i följande kommuner,

Nylands län: Helsinge 5.2 %.

Åbo och Björneborgs län: S:t Karins 7.3 %, Sagu 6.3 % och S:t Marie 5.6 %.

S:t Michels län: Jokkas 5.1 %.

Det relativt minsta antalet understödstagare förekom i följande kommuner:

Nylands län: Brändö villastad 0.7 %, Pukkila 0.9 %, Degerby 1.0 %, Bromarv 1.2 % och Liljendal 1.3 %.

Åbo och Björneborgs län: Karvia 0.8 %, Vahto och Velkua 0.9 %, Iniö 1.0 % samt Kankaanpää, Houtskär, Kihniö, Masku och Pyhäranta 1.1 %.

Landskapet Åland: Kökar, Sottunga och Lumparland 0.2 % envar.

Tavastehus län: Kuhmalaks 1.5 %, Eräjärvi, Norr-Birkkala, Rengo och Sahalaks 1.7 %.

Viborgs län: Hogland 0.2 %, Tytärsaari 0.6 %, Seitskär och Haapasaari 0.7 %, Rautjärvi 0.8 % samt Klemis 0.9 %.

S:t Michels län: Heinola landskommun 1.2 %.

Kuopio län: Sonkajärvi 1.3 %, Valtimo 1.7 %, Vieremä och Kesälaks 2.0 %.

Vasa län: Bergö, Petalaks och Replot 0.2 % och Solv 0.4 %.

Uleåborgs län: i Utsjoki 0.2 %, Taivalkoski 0.5 %, Savukoski 1.0 % samt Pyhäjoki, Rovaniemi och Saloinen 1.1 %.

Såsom av tabell II (koll. 26—29) framgår, voro av de egentliga understödstagarna följande, uttryckt i procent, födda på annan ort:

	Miehiä Män	Naisia Kvinnor	Lapsia Barn	Yhteensä Tillsammans
Kaupungeissa — Städer .....	66.8 %	75.9 %	13.3 %	57.8 %
Maalaiskunnissa — Landskommuner .....	16.9 »	21.8 »	8.1 »	16.5 »
Koko maassa — Hela landet	27.3 %	35.3 %	9.2 %	25.9 %

Saman taulukon mukaan oli niitä, joilla oli kotipaikkaoikeus toisessa kunnassa, seuraava määrä prosentteissa ilmaistuna:

	Miehiä Män	Naisia Kvinnor	Lapsia Barn	Yhteensä Tillsammans
Kaupungeissa — Städer .....	8.3 %	7.8 %	7.6 %	7.9 %
Maalaiskunnissa — Landskommuner .....	2.0 »	2.2 »	2.3 »	2.2 »
Koko maassa — Hela landet	3.3 %	3.6 %	3.4 %	3.5 %

*Tilapäisesti ja välillisesti avustetut.* Niiden suoranaisesti avustettujen henkilöiden luku, joiden avun arvo oli alle 100 markan, mikä on katsottu tilapäiseksi avuksi, oli seuraava (taulu II, sar. 14—17):

	Kaupungeissa Städer	Maalais- kunnissa Lands- kommuner	Koko maassa Hela landet
Miehiä — Män .....	1 111	2 816	3 927
Naisia — Kvinnor .....	1 804	3 893	5 697
Lapsia — Barn .....	144	556	700
Yhteensä — Summa	3 059	7 265	10 324

Suoranaisesti avustettuja, s. o. henkilöitä, jotka itse välittömästi ovat vastaanottaneet avustuksen, oli siten vuonna 1922 kaikkiaan 103 758 eli 3.02 % väestöstä. Edellisenä vuonna vastaavat luvut olivat 103 466 eli 3.04 %.

Köyhänapu saattaa kussakin eri muodossaan tuottaa hyötyä myös avunsaajain perheille tai huojennusta niille heidän omaisistaan, joiden velvollisuutena on pitää huolta heidän toimeentulostaan. Tilastossa ei kuitenkaan voida täydellisesti selvittää, missä määrin köyhäinavusta koituu hyötyä muille kuin avunsaajille itselleen. Usein on vaikeata saada selvää niistä omaisista, joita avustus välillisesti hyödyttää, ja vielä vaikeampi on arvioida tällaisen välillisen hyödyn suuruutta. Välittömimmin koituu avunsaajain perheille hyötyä köyhäinavusta silloin, kuin se annetaan kotiin elatusapuna. Tällaisissa tapauksissa sovitetaan avun määrä tavallisesti niiden henkilöiden luvun mukaan, jotka tulevat siitä osallisiksi. Niistä avustuksista, joiden arvo oli ollut vähintään 100 markkaa, tuli ensitietojen mukaan osallisiksi (taulu II, sar. 22—25):

*Enligt samma tabell utgjorde de, som hade hemortsrätt i annan kommun, uttryckt i procent, som följer:*

*Tillfälligt och indirekt understödda.* Antalet direkt understödda personer, vilkas understöd i värde understeg 100 mark, vilket räknats såsom tillfälligt understöd, var följande (tabell II koll. 14—17):

De direkta understödstagarna, d. v. s. de personer, som omedelbart kommit i åtnjutande av understöd, utgjorde sålunda år 1922 inalles 103 758 eller 3.02 % av befolkningen. Under föregående år voro motsvarande tal 103 466 eller 3.04 %.

Fattigunderstödet kan i sina olika former bringa nytta även åt understödstagarnas familjer eller lättnad för dem av deras anhöriga, vilkas plikt det är att sörja för deras utkomst. I statistiken kan man dock icke fullständigt klarlägga, i vilken mån andra än understödstagarna själva erhållit del av fattigunderstödet. Det är ofta svårt att få kännedom om de anhöriga, som medelbart ha nytta av understödet, och ännu svårare är det att uppskatta storleken av denna medelbara nytta. Omedelbarast erhåller understödstagarens familj del av understödet, då detta gives till hemmet i form av försörjningsbidrag. I dylika fall avpassas också understödsbeloppet efter antalet av de personer, som erhålla del av detsamma. Av de understöd, vilkas värde uppgått till minst 100 mark, blövo enligt primäruppgifterna följande personer delaktiga (tab. II, koll. 22—25):

	Kaupungeissa Städer	Maalais- kunnissa Lands- kommuner	Koko maassa Hela landet
Aviomiehiä — Äkta män .....	243	470	713
Aviovaimoja — Hustrur .....	829	5 214	6 043
Lapsia — Barn .....	8 402	38 751	47 153
Yhteensä — Summa	9 474	44 435	53 909

Suoranaisesti tai välillisesti avustettujen koko lukumäärä oli siten 157 667 eli 4.6 % väestöstä. Edellisenä vuonna vastaavat luvut olivat 155 928 eli 4.6 %.

Hela antalet direkt eller indirekt understödda personer utgjorde sålunda 157 667 eller 4.6 % av befolkningen. Motsvarande tal för föregående år voro 155 928 eller 4.6 %.

### III. Avustuksen muoto.

Avustuksen muotoon nähden jaetaan köyhäin-  
hoitotilastossa varsinaiset avunsaajat vuodesta  
1918 lähtien kolmeen ryhmään, nimittäin lai-  
toksissa olleisiin, yksityishoidossa olleisiin ja  
muussa muodossa avustettuihin eli niihin henki-  
löihin, jotka ovat saaneet kotiavustusta vähin-  
tään 100 markan arvosta.

Eri avustusmuotoihin nähden varsinaiset avun-  
saajat jakaantuivat vuosina 1919—1922 seu-  
raavasti:

	Avunsaajia — Understödstagare				%:na avunsaajain luvusta 1 % av antalet under- stödstagare			
	1919	1920	1921	1922	1919	1920	1921	1922
Laitoksissa olleet — I anstalter intagna ..	26 842	27 854	30 469	31 797	28.8	30.7	33.0	34.0
Yksityishoidossa olleet — Utackorderade ..	26 661	26 464	25 503	25 595	28.6	29.1	27.7	27.4
Muussa muodossa avustetut — På annat sätt understödda .....	39 671	36 507	36 278	36 042	42.6	40.2	39.3	38.6
Yhteensä — Summa	93 174	90 825	92 250	93 434	100.0	100.0	100.0	100.0

Vertailu eri vuosien kesken osoittaa, että lai-  
toksissa olleiden ryhmässä on avunsaajain suh-  
teellinen lukumäärä kohonnut vuosi vuodelta,  
kun sen sijaan muussa muodossa avustettujen  
ryhmän sekä absoluuttinen että suhteellinen  
luku on huomattavasti vähentynyt.

Vuonna 1922 jakaantuivat varsinaiset avun-  
saajat sen mukaan, missä muodossa he nautti-  
vat avustusta, seuraavasti:

	Avunsaajia Understödstagare			%:na avunsaajain luvusta 1 % av hela antalet under- stödstagare		
	Kaupun- geissa Städer	Maalais- kunnissa Lands- kommuner	Koko maassa Hela landet	Kaupun- geissa Städer	Maalais- kunnissa Lands- kommuner	Koko maassa Hela landet
Laitoksissa olleet — I anstalter intagna ..	10 955	20 842	31 797	51.6	28.9	34.0
Yksityishoidossa olleet — Utackorderade	3 177	22 418	25 595	15.0	31.0	27.4
Muussa muodossa avustetut — På annat sätt understödda .....	7 080	28 962	36 042	33.4	40.1	38.6
Yhteensä — Summa	21 212	72 222	93 434	100.0	100.0	100.0

### III. Understödetts form.

Med hänsyn till understödets form indelas i  
fattigvårdsstatistiken de egentliga understöds-  
tagarna från och med år 1918 i tre grupper,  
nämligen uti i anstalter intagna, utackorderade  
och på annat sätt understödda, d. v. s. personer,  
vilka erhållit ett understöd i hemmet till ett  
värde minst 100 mark.

Med avseende på de olika understödsformerna  
fördela sig de egentliga understödstagarna under  
åren 1919—1922 på följande sätt:

En jämförelse mellan de olika åren utvisar, att  
i gruppen i anstalter intagna det relativa an-  
talet understödstagare stigit från år till år, då  
däremot i gruppen på annat sätt understödda  
såväl det absoluta som det relativa antalet un-  
derstödstagare har märkbart minskats.

År 1922 fördelade sig de egentliga understöds-  
tagarna efter den form, i vilken de åtnjutit  
understöd, på följande sätt:

Kaupungin ja maaseudun köyhäinhuolto-olojen välillä ilmenee tuntuva erotus siinä, että laitoshuolto on käytännössä suhteellisesti paljon enemmän kaupungeissa kuin maaseudulla, kun taas yksityishuoltoon sijoittaminen on maaseudulla paljon yleisempää kuin kaupungeissa.

Varsinaiset 15 vuotta vanhemmat avunsaajat ryhmittivät avustuksen muodon mukaan seuraavasti:

	15 vuotta vanhempia avunsaajia Understödstagare över 15 år			%:na 15 vuotta vanhempain avunsaajain luvusta I % av hela antalet understödstagare över 15 år		
	Kaupungeissa Städer	Maalaiskunnissa Landskommuner	Koko maassa Hela landet	Kaupungeissa Städer	Maalaiskunnissa Landskommuner	Koko maassa Hela landet
	Laitoksissa olleet — I anstalter intagna..	8 455	15 360	23 815	53.6	30.2
Yksityishoidossa olleet — Utackorderade	322	7 141	7 463	2.1	14.0	11.2
Muussa muodossa avustetut — På annat sätt understödda .....	6 990	28 444	35 434	44.3	55.8	53.1
Yhteensä — Summa	15 767	50 945	66 712	100.0	100.0	100.0

Avustuksen muodon mukaan 15 vuotta nuoremmat avunsaajat ryhmittivät melkoisesti eri tavalla kuin aikuiset. Kysymyksessä olevana vuonna oli mainittu ryhmitys seuraava:

Mellan fattigvårdsförhållandena i städerna och landsbygden framträder en märkbar skillnad därutinnan, att anstaltsvård är jämförelsevis mycket mera i bruk i städerna än i landsbygden, då däremot utackordering är mycket allmänare i landsbygden än i städerna.

De egentliga understödstagarna över 15 år grupperade sig efter formen för understödet på följande sätt:

Understödstagarna under 15 år grupperade sig efter formen för understödet på ett från föregående betydligt avvikande sätt. Under ifrågasvarande år var nämnda gruppering följande:

	15 vuotta nuorempia avunsaajia Understödstagare under 15 år			%:na 15 vuotta nuorempain avunsaajain luvusta I % av hela antalet understödstagare under 15 år		
	Kaupungeissa Städer	Maalaiskunnissa Landskommuner	Koko maassa Hela landet	Kaupungeissa Städer	Maalaiskunnissa Landskommuner	Koko maassa Hela landet
	Laitoksissa olleet — I anstalter intagna	2 500	5 482	7 982	45.9	25.8
Yksityishoidossa olleet — Utackorderade	2 855	15 277	18 132	52.4	71.8	67.8
Muussa muodossa avustetut — På annat sätt understödda .....	90	518	608	1.7	2.4	2.3
Yhteensä — Summa	5 445	21 277	26 722	100.0	100.0	100.0

Kuten ylläolevasta näkyy, on tavallisin tapalla apua ja hoitoa toimitetaan lapsille, joiden vanhemmat tai luonnolliset huoltajat eivät syystä tai toisesta kykene täyttämään elatusvelvollisuuttaan lapsia kohtaan, se, että lapset sijoitetaan täysihuoltoon yksityisperheisiin. Runsaan neljäsosa avustetuista lapsista oli laitoksissa olleita ja muussa muodossa avustettuja oli vain 2.3 %.

Seuraava taulukko osoittaa, kuinka avunsaajat eri lääneissä prosentteina koko luvusta ryhmittivät avun muodon mukaan.

Såsom av ovanstående framgår, är det vanligaste sättet för beviljande av hjälp och vård åt barn, vilkas naturliga försörjare på grund av någon orsak icke förmå fullgöra sin försörjningsplikt gentemot sina barn, det, att barnen anbringas i vård hos enskilda familjer. En dryg fjärdedel av de understödda barnen voro i anstalter intagna och endast 2.3 % i annan form understödda.

Följande tabell utvisar, huru understödstagarna i olika län, uttryckt i procent av hela antalet, grupperade sig efter understödets form.



L ä ä n i - L ä n	%:na avunsaajain koko luvusta I % av hela antalet understödstagare			
	Laitoksissa olleet I anstalter intagna	Yksityis- hoidossa olleet Utackorde- rade	Muussa muodossa avustetut På annat sätt understödda	Yhteensä Summa
Uudenmaan — Nylands .....	45.1	17.4	37.5	100.0
Turun ja Porin — Åbo och Björneborgs .....	27.6	26.3	46.1	100.0
Ahvenanmaan — Ålands .....	20.2	43.2	36.6	100.0
Hämeen — Tavastehus .....	39.5	21.7	38.8	100.0
Viipurin — Viborgs .....	33.9	22.5	43.6	100.0
Mikkelin — St Michels .....	35.0	29.4	35.6	100.0
Kuopion — Kuopio .....	37.8	28.9	33.3	100.0
Vaasan — Vasa .....	28.6	34.8	36.6	100.0
Oulun — Uleåborgs .....	18.0	49.8	32.2	100.0
Koko maassa — Hela landet	34.0	27.4	38.6	100.0

Vähintään 100 markan kotiavustuksen antami-  
nu on ollut yleisimmin käytetty avustustapa  
koko maassa. Sitä lähinnä oli laitoshoido eni-  
min käytetty, vieläpä Uudenmaan, Hämeen ja  
Kuopion lääneissä, joissa köyhäinlaitoksia  
on suhteellisesti enimmäin, yleisimmin käytetty  
avustuksen muoto, kun taas Oulun läänissä  
laitoksissa olleiden lukumäärä supistui 18.0 %:iin  
avustetuista. Yksityishoido oli enimmäin käy-  
tetty avustuksen muoto Ahvenanmaan maakun-  
nassa ja Oulun läänissä, vähimmäin käytetty  
Uudenmaan, Turun ja Porin, Hämeen, Viipurin,  
Mikkelin ja Kuopion lääneissä.

Laitoksissa olleiden ryhmään on edellä luettu,  
paitsi köyhäintaloissa ja niiden osastoissa, köy-  
hänmajoissa ja työlaitoksissa olleita, myös  
muissa laitoksissa, kuten sairaaloissa, paranto-  
loissa ja aistivalliskouluissa köyhäinhuolto-  
dyskuntain kustannuksella olleet avunsaajat.  
Niissä laitoksissa, jotka olivat köyhäinhuolto-  
hallitusten alaisia, oli III taulun mukaan hoi-  
dokkaina:

15 v. vanhempia	{ miehiä — män .....	6 942 eli — eller	28.5 %
Över 15 år ....	{ naisia — kvinnor .....	10 735 » — »	44.1 »
15 v. nuorempia	{ poikia — gossar .....	3 997 » - - »	16.4 »
Under 15 år ....	{ tyttöjä — flickor .....	2 675 » — »	11.0 »
Yhteensä — Summa		24 349 eli — eller	100.0 %

Köyhäintaloihin ja niiden eri osastoille oli  
sijoitettu 19 899 henkilöä, niistä 6 942 miestä,  
10 735 naista ja 2 222 lasta, ollen aikuisten luku-  
määrä siten 88.8 % ja lasten 11.2 %. Lasten-  
kodeissa on ilmoitettu olleen 4 450 lasta, niistä  
kaupungeissa 1 173 ja maalaiskunnissa 3 277.

Keskimäärin tuli kutakin sellaista köyhäin-  
taloa kohden, joista hoidokkaiden henkilökaa-

Beviljandet av ett understöd i hemmet på  
minst 100 mark har varit det allmännast an-  
vända understödssättet i hela landet. Därnäst  
har anstaltsvärd använts mest i Nylands,  
Tavastehus och Kuopio län, där fattigvårdsan-  
stalter finnas relativt mest, t. o. m. den allmän-  
nast använda formen, då däremot i Uleåborgs  
län antalet i anstalter intagna inskränkte sig till  
18.0 % av understödstagarna. Utackordering  
var det vanligaste understödssättet i landskapet  
Åland och i Uleåborgs län, det minst använda  
i Nylands, Åbo och Björneborgs, Tavastehus,  
Viborgs, St Michels och Kuopio län.

Till gruppen i anstalter intagna ha i det före-  
gående utom personer, som varit intagna i fat-  
tiggårdar och avdelningar av dem, fattighär-  
bärgen och arbetsinrättningar, även hänförts  
understödstagare, som på fattigvårdssamhälle-  
nas bekostnad vårdats i andra anstalter, såsom sjuk-  
hus, sanatorier och abnormskolor. I de under  
fattigvårdsstyrelser lydande anstalterna funnos  
enligt tabell III följande antal interner:

I fattiggårdar och olika avdelningar av dem  
hade anbringats 19 899 personer, av vilka 6 942  
voro män, 10 735 kvinnor och 2 222 barn, vadan  
sälunda 88.8 % voro vuxna och 11.2 % barn.  
I barnhem voro intagna 4 450 barn, därav 1 173  
i städerna och 3 277 i landskommunerna.

I medeltal kommo på varje sådan fattiggård,  
från vilken vederbörligen ifyllda personformulär

vakkeet ovat asianmukaisesti täytettyinä lähetetyt, koko maassa 72 hoidokasta, kaupungeissa 119 ja maalaiskunnissa 65 hoidokasta. Edellisenä vuonna vastaavat luvut olivat 73, 119 ja 66.

Enemmän kuin 100 hoidokasta oli ensi-tietojen mukaan seuraavien *kaupunkien* köyhäintaloissa: Helsingin 821, Tampereen 523, Turun 474, Viipurin 312, Kuopion 274, Oulun 205, Porin 184, Vaasan 177 ja Kotkan 108. *Maalaiskuntien* köyhäintaloista oli saapunoiden kaavakkeiden mukaan seuraavissa suurin luku hoidokkaita: Viipurin maalaiskunnan 364, Leppävirran 211, Kuopion maalaiskunnan 175, Kaarinan ja Sysmän 170, Sortavalan maalaiskunnan 168, Lappeen 167, Juvan 162, Kitcen 160, Mäntyharjun ja Liperin 149, Maaningan ja Pieksämäen 147, Jousan 144, Kiuruveden 141, Jämsän ja Viitasaaren 140, Jyväskylän maalaiskunnan ja Uudenkirkon (V. l.) 135, Suonenjoen ja Sämingin 133, Nilsiä 132, Ruoveden 131, Pielisjärven 129, Hollolan ja Kerimäen 128, Rautalammen 125, Joroisten 124, Hartolan 122, Korpilahden 119, Nurmeksen pitäjän 117, Juuan 115, Ilmajoen 113, Tammelan ja Mikkelin maalaiskunnan 109, Maarian, Kaavin, Tuusniemen ja Virtain 105, Tohmajärven 101, Vesannon ja Keuruun 100.

Kutakin lastenkotia kohden oli hoidokkaita keskimäärin koko maassa 43, kaupungeissa 73 ja maalaiskunnissa 37 hoidokasta. Edellisenä vuonna vastaavat luvut olivat 40, 67 ja 36. *Kaupunkien* lastenkodeista oli seuraavissa suurin luku hoidokkaita: Helsingin kahdessa lastenkodissa 525, Tampereen kahdessa lastenkodissa 198 ja Turun kolmessa lastenkodissa 131. *Maalaiskuntain* lastenkodeissa oli seuraavissa suurin luku hoidokkaita: Viipurin maalaiskunnan neljässä lastenkodissa 194, Helsingin pitäjän kahdessa lastenkodissa 150, Uudenkirkon (V. l.) 100, Sortavalan maalaiskunnan kahdessa lastenkodissa 97, Urjalan 87, Vihdin kahdessa lastenkodissa 75, Hollolan kahdessa lastenkodissa 69 ja Porvoon maalaiskunnan lastenkodissa 62.

Kuten edellä on mainittu, oli työlaitoksia kolme. Taulusta XIII käy selville, että näihin laitoksiin oli sijoitettu kaikkiaan 350 miestä.

#### IV. Avunsaajain siviilisäätö ja avustettujen lasten syntyperä.

*Siviilisäädyn* mukaan ryhmitettyinä varsinaiset 15 vuotta vanhemmat avunsaajat jakaantuvat seuraavasti:

angående internerna insänts, i hela landet 72 interner, i städerna 119 och i landskommunerna 65 interner. Föregående år voro motsvarande tal 73, 119 och 66.

Mer än 100 interner funnos onligt primäruppgifterna i fattiggårdarna i följande *städer*: Helsingfors 821, Tammerfors 523, Åbo 474, Viborg 312, Kuopio 274, Uleåborg 205, Björneborg 184, Vasa 177 och Kotka 108. Enligt de från fattiggårdarna i *landskommunerna* anlända formulären förekom det största antalet interner i följande kommuner: Viborgs landskommun 364, Leppävirta 211, Kuopio landskommun 175, S:t Karins och Sysmä 170, Sordavala landskommun 168, Lappvesi 167, Jokkas 162, Kides 160, Mäntyharju och Libelits 149, Maaninga och Pieksämäki 147, Joutsa 144, Kiuruvesi 141, Jämsä och Viitasaari 140, Jyväskylä landskommun och Nykyrka (V. l.) 135, Suonnejoki och Säminge 133, Nilsiä 132, Ruovesi 131, Pielisjärvi 129, Hollola och Kerimäki 128, Rautalampi 125, Jorois 124, Gustaf Adolfs 122, Korpilaks 119, Nurmes socken 117, Juga 115, Ilmola 113, Tammela och S:t Michels landskommun 109, S:t Marie, Kaavi, Tuusniemi och Virdois 105, Tohmajärvi 101, samt Vesanto och Keuru 100.

På varje barnhem kommo i medeltal i hela landet 43 interner, i städerna 73 och i landskommunerna 37. Föregående år voro motsvarande tal 40, 67 och 36. Av barnhemmen i *städerna* hade följande det största antalet interner: de två barnhemmen i Helsingfors 525, de två barnhemmen i Tammerfors 198 och de tre barnhemmen i Åbo 131. Av barnhemmen i *landskommunerna* hade följande det största antalet interner: Viborgs landskommuns fyra barnhem 194, Helsinge kommuns två barnhem 150, Nykyrka (V. l.) 100, Sordavala landskommuns två barnhem 97, Urdiala 87, Vichtis två barnhem 75, Hollola två barnhem 69 och Borgå landskommuns barnhem 62.

Såsom ovan nämnts, voro arbetsinrättningarna tre. Av tabell XIII framgår, att i dessa inrättningar funnos sammanlagt 350 män.

#### IV. Understödstagarnas civilstånd och de understödda barnens börd.

Efter *civilstånd* fördelade sig de egentliga understödstagarna över 15 år på följande sätt:

	Avansaajia Understödstagare						% avansaajain luvusta I % av hela antalet understöds- tagare.				
	Kaupungeissa i städerna	Maalaiskun- nissa i landskom- munerna	Maalaiskun- nissa Michit Mha	Naisia Kvinnor	Yhteensä Summa	Yhteensä i städerna	I landskom- munerna	Maalaiskun- nissa Michit Mha	Kvinnor	Naisia Summa	Yhteensä Summa
Naimattomia — Ogifta .....	6 687	16 685	8 485	14 937	23 372	42.4	32.7	36.9	34.1	35.1	
Naimisissa olevia — Gifta .....	3 376	11 047	10 040	4 383	14 423	21.4	21.7	43.9	10.0	21.6	
Leskiä — Änklingar och änkor..	5 575	23 055	4 287	24 343	28 630	35.4	45.3	18.3	55.5	42.9	
Eronneita — Fränskilda .....	129	158	99	188	287	0.8	0.3	0.4	0.4	0.4	
Yhteensä — Summa	15 767	50 945	22 861	43 851	66 712	100.0	100.0	100.0	100.0	100.0	

Tarkastettaessa edelläolevaa taulukkoa käy selville, että avustettujen leskien luku oli — samoin kuin edellisenäkin vuonna — suhteellisesti suurempi maalaiskunnissa kuin kaupungeissa, kun taas asianlaita oli päinvastainen avustettujen naimattomien suhteelliseen lukumäärään nähden. Avustetuista miehistä oli lähes puolet, 43.9 %, naimisissa olevia ja avustetuista naisista runsaasti puolet, 55.5 %, leskiä. Edellisenä vuonna vastaavat suhdeluvut olivat 43.8 % ja 56.0 %.

Avustetuista naimattomista naisista oli lapsensa elättäjiä 3 536 eli 23.7 %. Naimisissa olevista miehistä oli vaimonsa jättämiä 58 eli 0.6 % ja naimisissa olevista naisista miehensä jättämiä 1 048 eli 23.9 %.

Syntyperän mukaan varsinaiset 15 vuotta nuoremmat avansaajat ryhmittäytyivät, niinkuin taulusta VI tarkemmin käy selville, seuraavalla tavalla:

	Aviosyntyisiä Barn av äkta börd		Aviottomia Barn av oäkta börd		Yhteensä Summa	
	Luku Antal	%	Luku Antal	%	Luku Antal	%
Kaupungeissa — Städer .....	3 394	62.3	2 051	37.7	5 445	100.0
Maalaiskunnissa — Landskommuner .....	13 262	62.3	8 015	37.7	21 277	100.0
Koko maa — Hela landet	16 656	62.3	10 066	37.7	26 722	100.0

Avustetuista lapsista oli aviottomia kaupungeissa 37.7 %, maalaiskunnissa 37.7 % ja koko maassa 37.7 %. Edellisenä vuonna vastaavat suhdeluvut olivat 37.1 %, 36.9 % ja 36.9 %. Kun maan koko väestöstä avioliiton ulkopuolella syntyneiden prosenttiluku ei ole suurempi kuin suunnilleen 9, näkyy selvästi, miten aviottomat lapset paljon suuremmassa määrässä kuin aviosyntyiset joutuvat kunnallisen köyhäinhuollon huolehdittaviksi.

Ovanstående tabell ger vid handen, att antalet änkor och änklingar, som åtnjutit understöd, var liksom även föregående år jämförelsevis större i landskommunerna än i städerna, då däremot förhållandet var motsatt i fråga om det relativa antalet ogifta understödstagare. Av de understödda männen var inemot hälften, 43.9 %, gifta och av kvinnorna drygt hälften, 55.5 %, änkor. Föregående år voro motsvarande proportionstal 43.8 % och 56.0 %.

Av de ogifta kvinnliga understödstagarna voro 3 536 eller 23.7 % försörjare av egna barn. Av de gifta männen voro 58 eller 0.6 % sådana, som övergivits av sina hustrur, och av de gifta kvinnorna 1 048 eller 23.9 % sådana, som övergivits av sina män.

Efter börd grupperade sig de egentliga understödstagarna under 15 år, såsom av tabell VI närmare framgår, på följande sätt:

Av de understödda barnen voro i städerna 37.7 %, i landskommunerna 37.7 % och i hela landet 37.7 % av oäkta börd. Föregående år voro motsvarande proportionstal 37.1 %, 36.9 % och 36.9 %. Då procenttalet för utom äktenskapet födda av hela landets folkmängd icke är större än ungefär 9, ser man tydligt, i huru mycket större grad barn av oäkta börd framom de inom äktenskap födda falla den kommunala fattigvården till last.



	Kaupungeissa Städer	Maalaiskunnissa Landskommuner	Koko maassa Hela landet
15 v. nuorempia — Under 15 år .....	25.7 %	29.5 %	28.6 %
15 v. vanhempia {miehiä — män .....	22.5 »	25.0 »	24.5 »
Över 15 år .... {naisia — kvinnor .....	51.8 »	45.5 »	46.9 »
Yhteensä — Summa	100.0 %	100.0 %	100.0 %

Kaikista avunsaajista oli siten lähes puolet, kaupungeissa siitä ylikin, 15 vuotta vanhempia naisia. Miespuolisia 15 vuotta vanhempia henkilöitä oli lähes neljäsosa avunsaajien koko määrästä.

Vuonna 1921 olivat vastaavat luvut:

15 v. nuorempia — Under 15 år .....	25.2 %
15 v. vanhempia {miehiä — män .....	22.1 »
Över 15 år .... {naisia — kvinnor .....	52.7 »

Seuraava taulukko osoittaa avunsaajain ryhmittymistä iän ja avustuksen muodon mukaan.

Av samtliga understödstagare var sálunda ungefär hälften, i städerna t. o. m. däröver, kvinnor över 15 år. Personer av mankön över 15 år utgjorde nästan en fjärdedel av hela antalet understödstagare.

År 1921 voro motsvarande tal:

	Kaupungeissa Hela landet	Maalaiskunnissa Landskommuner	Koko maassa Hela landet
15 v. nuorempia — Under 15 år .....	25.2 %	29.8 %	28.8 %
15 v. vanhempia {miehiä — män .....	22.1 »	24.1 »	23.0 »
Över 15 år .... {naisia — kvinnor .....	52.7 »	46.1 »	47.6 »

Följande tabell utvisar understödstagarnas fördelning efter ålder och formen för understödet.

Ikä — Ålder	Laitoksessa olleet I anstalt intagna		Yksityishoidossa olleet Utackorderade		Muussa muodossa avustettut På annat sätt understödda		Yhteensä Summa	
	Luku	%	Luku	%	Luku	%	Luku	%
	Antal		Antal		Antal		Antal	
Alle 5 v:n — Under 5 år .....	1 821	5.7	1 663	6.5	61	0.2	3 545	3.8
5—10 v. — år .....	2 885	9.1	6 492	25.4	187	0.5	9 564	10.2
10—15 » .....	3 200	10.1	9 735	38.0	341	0.9	13 276	14.2
15—25 » .....	2 791	8.8	1 501	5.9	929	2.6	5 221	5.6
25—35 » .....	3 101	9.7	385	1.5	3 250	9.0	6 736	7.2
35—45 » .....	3 365	10.6	576	2.3	7 832	21.7	11 773	12.6
45—55 » .....	2 761	8.7	560	2.2	6 666	18.5	9 987	10.7
55—65 » .....	2 788	8.7	809	3.2	4 762	13.2	8 354	8.9
65—75 » .....	4 218	13.3	1 517	5.9	6 925	19.2	12 660	13.5
75 v. vanhemmat — 75 år och däröver .....	4 461	14.0	2 032	7.9	4 583	12.7	11 076	11.9
Ikä tuntematon — Okänd ålder .....	411	1.3	325	1.3	506	1.5	1 242	1.4
Yhteensä — Summa	31 797	100.0	25 595	100.0	36 042	100.0	93 434	100.0

Kun otetaan huomioon, että ryhmään »ikä tuntematon» sisältyy 337 lasta, joista 76 oli laitoksissa olleita, 242 yksityishoidossa olleita ja 19 muussa muodossa avustettuja, käy ylläolevasta taulukosta selville, että laitoksissa hoidetuista on 15 vuotta nuorempia ollut 25.1 % ja 65 vuotta vanhempia avunsaajia 27.3 %. Yksityishoidossa olleista muodostavat 5—15-vuotisten lasten ikäryhmät yhteensä yli puolet, 63.4 %, koko lukumäärästä. Muussa muodossa avustetuista esiintyy 35—45-vuotisten ikäryhmä lukuisimpana, 21.7 %.

## VI. Avunsaajain ammatti.

Ensitetöjen merkinnät niistä ammateista, joita varsinaiset 15 vuotta vanhemmat avunsaajat harjoittivat apua saadessaan, esitetään tau-

Då man tager i betraktande, att i gruppen »okänd ålder» ingår 337 barn, av vilka 76 varit intagna i anstalter, 242 utackorderade och 19 på annat sätt understödda, framgår av ovanstående tabell, att av de i anstalt vårdade ha 25.1 % varit i åldern under 15 år och 27.3 % understödstagare i åldern över 65 år. Av de utackorderade bilda åldersgrupperna 5—15 års barn tillsammans mer än hälften, 63.4 %, av hela antalet. Av de på annat sätt understödda framstår åldersgruppen 35—45 år såsom den talrikaste, 21.7 %.

## VI. Understödstagarnas näring eller syssla.

Uppgifter angående de yrken, som de egentliga understödstagarna över 15 år utövat vid understödets beviljande, meddelas i tabell IX med

lussa IX ryhmitettyinä läänittäin sekä erittäin kaupunkien ja maalaiskuntain avunsaajista. Jos avunsaajalla ei ole mitään elinkeinoa tai tointa, on hänen yhteiskunnallinen asemansa ilmoitettu. Kun on ollut kysymys vaimosta tai leskivaimosta, on ilmoitettu miehen elinkeino tai toimi, ellei vaimolla itsellä ole mitään varsinaista ammattia. Jos henkilöllä on ollut useampia elinkeinoja tai toimia, on niistä se mainittu, josta hän on saanut pääasiallisimman toimeentulonsa. Maataloustyöläisiä, jotka omistivat asuntonsa ja jotka eivät omistaneet asuntoa, sekä «muuta työläisiä» koskevaan ryhmittelyyn näiden on kuitenkin otettava huomioon, että kaavakkeiden täyttäjille annetuista tarkoista ohjeista huolimatta ensitietojen merkinnät näiden avunsaajain ammatista ja elinkeinosta eivät kaikista maalaiskunnista ole olleet kylliksi selviä ja täsmällisiä.

Varsinaisten 15 vuotta vanhempien avunsaajain ryhmittäminen elinkeinon tai toimen mukaan oli seuraava:

fördelning efter län samt särskilt för understödstagare i städerna och landskommunerna. Om understödstagaren icke utövat någon näring eller syssla, har hans samhällsställning uppgivits. Beträffande hustru eller äkta har mannens näring eller syssla uppgivits, såframt hustrun icke själv utövat något ogentligt yrke. Om en person utövat flere näringar eller yrken, har av dem den syssla uppgivits, av vilken han eller hon haft sin huvudsakligaste utkomst. Beträffande grupperingen av lantarbetare, vilka voro ägare av sin bostad och vilka icke voro ägare av sin bostad, samt «övriga arbetare» bör dock beaktas, att i trots av att noggranna anvisningar givits uppgiftslämnarna, primäruppgifterna angående dessa understödstagares näring och syssla icke för alla kommuner äro fullt klara och noggranna.

De egentliga understödstagarnas över 15 år fördelning efter näring eller syssla var följande:

	Kaupungoissa Städer		Maalaiskunnissa Landskommuner		Koko maassa Hela landet	
	Luku Antal	% kaupungissa asutetuista I % av understöds- tagarna i städerna	Luku Antal	% maalaiskunnissa asutetuista I % av understöds- tagarna i landskom- munerna	Luku Antal	% varsina- lä v. van- hem. avunsaajista I % av de egentl. un- derstöds-tagarna Över 15 år
Virkamiehiä ja vapaiden ammattien harjoittajia — Tjänstemän och idkare av fria yrken .....	57	0.4	36	0.1	93	0.1
Kaupunkitalon omistajia sekä pääomalla eläjiä — Gårdsägare i stad samt kapitalister .....	4	(0.03)	4	(0.01)	8	(0.01)
Tilanomistajia ja vuokraajia sekä palstatilallisia — Ägare och arrendatorer av lägenheter samt par- cellägare .....	5	(0.03)	279	0.6	284	0.4
Torppareita — Torpare .....	2	(0.01)	1 356	2.7	1 358	2.0
Maataloustyöläisiä, jotka omistivat asuntonsa — Lantarbetare, vilka voro ägare av sin bostad ..	4	(0.03)	2 408	4.7	2 412	3.6
Maataloustyöläisiä, jotka eivät omistaneet asuntoa — Lantarbetare, vilka icke voro ägare av bostad .....	6	0.1	15 119	29.7	15 125	22.7
Itsenäisiä liikkeenharjoittajia — Självständiga affärs- idkare .....	91	0.6	97	0.2	188	0.3
Liikeapulaisia ja työnjohtajia — Affärsbiträden och arbetsledare .....	115	0.7	60	0.1	175	0.3
Tehdas- y. m. ammattityöläisiä — Fabriks- m. fl. yr- kesarbetare .....	2 572	16.3	3 460	6.8	6 032	9.0
Muita työläisiä — Övriga arbetare .....	4 946	31.4	3 322	6.5	8 268	12.4
Merimiehiä ja kalastajia — Sjömän och fiskare .....	97	0.6	195	0.4	292	0.4
Yleisessä palveluksessa tai yksityisessä laitoksessa toimivaa palveluskuntaa — Betjante i allmän tjänst eller vid enskilda inrättningar .....	145	0.9	115	0.2	260	0.4
Yksityisten palvelijoita — Tjänare hos enskilda ...	1 484	9.4	2 110	4.1	3 594	5.4
Muun elinkeinon harjoittajia — Idkare av annan av näring .....	739	4.7	427	0.8	1 166	1.8
Henkilöitä ilman varsinaista tai tunnettua elinkei- noa tai tointa — Personer utan egentlig eller känd näring eller syssla .....	5 500	34.9	21 957	43.1	27 457	41.2
Yhteensä — Summa	15 767	100.0	50 945	100.0	66 712	100.0

Avunsaajain ryhmytyksestä elinkeinon tai toimen mukaan käy selville, että kaupungeissa oli tehdas- y. m. ammattityöläisiä sekä »muita työläisiä» yhteensä 47.7 % avustetuista, yksityisten palvelijoita 9.4 %. Maalaiskunnissa taas oli avunsaajista avustusta myönnettäessä torppareita ja maataloustyöläisiä 37.1 %, tehdas- y. m. ammattityöläisiä 6.8 % ja »muita työläisiä» 6.5 %. Suuren ryhmän muodostavat henkilöt, jotka olivat ilman varsinaista tai tunnettua elinkeinoa tai tointa, nimittäin kaupungeissa 34.9 % ja maalaiskunnissa 43.1 % avustetuista.

Koska lapsella ei yleensä ole omaa elinkeinoa tai tointa, täytyy, kun on selvitettävä, mihin yhteiskuntaluokkaan hänet on luettava, ottaa huomioon hänen vanhempainsa elinkeino tai toimi. Tämän seikan selvillesaamiseksi on vaadittu tietoa isän tai, jos hän on kuollut tai on tuntematon, äidin elinkeinosta tai toimesta. Jos molemmat vanhempain ovat kuolleet, on isän viimeksi harjoittama elinkeino tai toimi ilmoitettu. Varsinaiset 15 vuotta nuoremmat avunsaajat ryhmittäytyivät isän (äidin) elinkeinon tai toimen mukaan seuraavasti.

Av understödstagarnas fördelning efter näring eller syssla framgår, att i städerna utgjorde fabriks- m. fl. yrkesarbetare samt »övriga arbetare» tillsammans 47.7 % av de understödda, tjänare hos enskilda 9.4 %. I landskommunerna åter voro vid tiden för understödets beviljande 37.1 % av understödstagarna torpare och lantarbetare, 6.8 % fabriks- m. fl. yrkesarbetare och 6.5 % »övriga arbetare». En stor grupp bildas av de personer, som vid understödets beviljande voro utan egentlig eller känd näring eller syssla, nämligen i städerna 34.9 % och i landskommunerna 43.1 % av de understödda.

Då ett barn i allmänhet icke utövar någon näring eller syssla, måste, då det gäller att utreda, till vilken samhällsklass det skall föras, föräldrarnas näring eller syssla tagas i betraktande. För utrönande härav ha uppgifter infordrats angående faderns eller, om han är död eller okänd, moderns näring eller syssla. Om båda föräldrarna äro döda, har den näring eller syssla uppgivits, som fadern sonast utövat. De egentliga understödstagarna under 15 år fördelade sig efter faderns (moderns) näring eller syssla som framgår av följande tabell.

	Kaupungeissa Städer		Maalaiskunnissa Landskommuner		Koko maassa Hela landet	
	Luku Antal	%	Luku Antal	%	Luku Antal	%
Virkamiehiä ja vapaiden ammattien harjoittajia — Tjänstemän och idkare av fria yrken .....	29	0.5	17	0.1	46	0.2
Kaupunkitalon omistajia sekä pääomalla eläjiä — Gårdsägare i stad samt kapitalister .....	2	(0.04)	—	—	2	(0.01)
Tilanomistajia ja vuokraajia sekä palstatilallisia — Ägare och arrendatorer av lägenheter samt parcellägare .....	2	(0.04)	202	0.9	204	0.8
Torppareita — Torpare .....	—	—	619	2.9	619	2.3
Maataloustyöläisiä, jotka omistivat asuntonsa — Lantarbetare, vilka voro ägare av sin bostad..	2	(0.04)	720	3.4	722	2.7
Maataloustyöläisiä, jotka eivät omistaneet asun- toaan — Lantarbetare, vilka icke voro ägare av sin bostad .....	29	0.5	9 611	45.2	9 640	36.1
Itsenäisiä liikkeenharjoittajia — Självständiga affärs- idkare .....	63	1.3	71	0.3	134	0.5
Liikeapulaisia ja työnjohtajia — Affärsbiträden och arbetsledare .....	69	1.3	60	0.3	129	0.5
Tehdas- y. m. ammattityöläisiä — Fabriks- m. fl. yr- kesarbetare .....	1 241	22.8	2 184	10.3	3 425	12.8
Muita työläisiä — Övriga arbetare .....	2 635	48.4	2 044	9.6	4 679	17.5
Merimiehiä ja kalastajia — Sjömän och fiskare .....	34	0.6	62	0.3	96	0.4
Yleisessä palveluksessa tai yksityisissä laitoksissa toimivaa palveluskuntaa — Betjante i allmän tjänst eller vid enskilda inrättningar .....	86	1.6	90	0.4	176	0.6
Yksityisten palvelijoita — Tjänare hos enskilda ...	935	17.2	3 089	14.5	4 024	15.1
Muun elinkeinon harjoittajia — Idkare av annan nä- ring .....	62	1.2	132	0.6	194	0.7
Henkilöitä ilman varsinaista tai tunnettua elinkeinoa tai tointa — Personer utan egentlig eller känd näring eller syssla .....	256	4.7	2 376	11.2	2 632	9.8
Yhteensä — Summa	5 445	100.0	21 277	100.0	26 722	100.0

Ylläolevasta taulukosta käy ilmi, että avustettujen lasten vanhemmista oli *kaupungeissa* runsaasti kaksi kolmasosaa, 71.2 %, tehdasy. m. ammattityöläisiä ja muita työläisiä. Huomattavan suuren ryhmän avustettujen lasten vanhemmista muodostavat myös ne henkilöt, jotka olivat ilman varsinaista tai tunnettua elinkeinoa tai tointa, 4.7 %, ja yksityisten palvelijat, 17.2 %. *Maalaiskunnissa* taas maataloustyöläiset ja »muut työläiset» muodostivat 58.2 % avustettujen lasten vanhemmista, henkilöt ilman varsinaista tai tunnettua elinkeinoa tai tointa 11.2 % sekä yksityisten palvelijat 14.5 %.

### VII. Avuntarpeen syy.

Avuntarpeen syyn mukaan ryhmittyivät varsinaiset 15 vuotta vanhemmat avunsaajat VII taulun mukaan seuraavasti:

Av tabellen framgår, att i *städerna* drygt två tredjedelar, 71.2 %, av de understödda barnens föräldrar voro fabriks- m. fl. yrkesarbetare och »övriga arbetare». En avsevärt stor grupp av barnens föräldrar bildas även av personer utan egentlig, känd näring eller syssla, nämligen 4.7 %, och av tjänare hos enskilda, 17.2 %. I *landskommunerna* åter bildade lantarbetare och »övriga arbetare» 58.2 % av de understödda barnens föräldrar, personer utan egentlig, känd näring eller syssla 11.2 % samt tjänare hos enskilda 14.5 %.

### VII. Orsaken till understödsbehovet.

Efter orsaken till understödsbehovet grupperade sig de egentliga understödstagarna över 15 år enligt tabell VII på följande sätt:

Avuntarpeen syy Orsaken till understödsbehovet	Kaupungeissa Städer		Maalaiskunnissa Landskommuner		Miehiä Män		Naisia Kvinnor		Yhteensä Summa	
	Luku Antal	%	Luku Antal	%	Luku Antal	%	Luku Antal	%	Luku Antal	%
Vanhudenheikkous — Ålderdomssvaghet	3 096	19.6	16 863	33.1	5 933	26.0	14 026	32.0	19 959	29.9
Kivullosuus, sairaus — Sjuklighet, sjukdom	6 053	38.4	10 833	21.3	7 157	31.3	9 729	22.2	16 886	25.3
Mielisairaus — Sinnessjukdom	1 969	12.5	4 444	8.7	2 976	13.0	3 437	7.8	6 413	9.6
Tylsämielisyys — Sinnesslöhet	152	1.0	1 789	3.5	829	3.6	1 112	2.5	1 941	2.9
Sokeus — Blindhet	115	0.7	886	1.7	436	1.9	565	1.3	1 001	1.5
Kuurous — Dövhed	50	0.3	313	0.6	154	0.7	209	0.5	363	0.5
Raajarikkoisuus — Vanförhet	203	1.3	1 366	2.7	833	3.7	736	1.7	1 569	2.4
Laiskuus, huolimattomuus — Lättja, häglöshet	48	0.3	586	1.1	373	1.6	261	0.6	634	1.0
Juoppous — Dryckenskap	22	0.1	77	0.1	86	0.4	13	(0.03)	99	0.2
Irstas elämä, irtolaisuus — Liderlighet, lösdriveri	50	0.3	555	1.1	56	0.3	549	1.2	605	0.9
Aviopolison — Makens (makans):										
» työkyvyttömyys — arbetsoförmåga	79	0.5	295	0.6	121	0.5	253	0.6	374	0.6
» laiskuus, huolimattomuus — lättja, häglöshet	7	0.1	85	0.2	14	0.1	78	0.2	92	0.1
» juoppous — dryckenskap	9	0.1	11	(0.02)	6	(0.02)	14	(0.03)	20	(0.02)
» irstas elämä, irtolaisuus — liderlighet, lösdriveri	3	(0.01)	28	0.1	7	(0.03)	24	0.1	31	0.1
» perheensä hylkääminen — övergivande av sin familj	283	1.8	597	1.2	29	0.1	851	1.9	880	1.3
» vapausrangaistus — frihetsstraff	56	0.4	235	0.5	5	(0.02)	286	0.7	291	0.4
» kuolema — död	475	3.0	3 389	6.6	52	0.2	3 812	8.7	3 864	5.8
Perheen lukuisuus — Familjens talrikhet	917	5.8	5 259	10.3	2 153	9.4	4 023	9.2	6 176	9.3
Aviottoman lapsen elättäminen — Försörjning av oäkta barn	409	2.6	1 864	3.7	—	—	2 273	5.2	2 273	3.4
Työnpuute, työriita — Arbetsbrist, arbetstvist	885	5.6	136	0.3	567	2.5	454	1.0	1 021	1.5
Muu syy — Annan orsak	836	5.6	1 334	2.6	1 074	4.7	1 146	2.6	2 220	3.3
Yhteensä — Summa	15 767	100.0	50 945	100.0	22 861	100.0	43 851	100.0	66 712	100.0



Taulukosta käy selville, että vanhuudenheikkous, kivullosuus, sairaus, mielisairaus ja tylsämielisyys ovat tavallisimmat syyt köyhäinavun pyytämiseen. Kaksi kolmattaosaa eli 67.7 % kaikista 15 vuotta vanhemmista avustetuista on nimittäin ilmoitettu näiden syiden perusteella saaneen kunnalliselta köyhäinhoidolta apua. Mainittuihin syihin liittyvät läheisesti muu aistivallisuus ja raajarikkaisuus, yhteensä 4.4 % kaikista tapauksista. Avunsaajista oli 74.2 %:lla avunsaajaan itseensä kohdistuva syy avuntarpeeseen, kun taas aviopuolison aiheuttamia avuntarpeen syitä oli 8.3 %. Jos yhdistetään viimeainittuihin syihin perheen lukuisuus ja aviottoman lapsen elättäminen avuntarpeen syinä, olivat perheeseikat avuntarpeen aiheuttamina syinä 21.0 %:lla kaikista avustetuista. Työnpuute, työriita ja muut syyt yhteensä ovat olleet avuntarpeen syynä 4.8 %:lla kaikista tapauksista. Edelleen on taulukon mukaan 4.0 % avunsaajista laiskuuden, huolimattomuuden, juoppouden, irstaan elämän tai irtolaisuuden kautta itse ollut syypää köyhyyteensä tai perheenelättäjän laiskuuden, perheensä hylkäämisen tai vapausrangaistuksen kautta joutunut sellaiseen hätätilaan, että heidän on täytyntä pyytää köyhäinhoidolta apua. — Verratessa kaupungeissa ja maaseudulla vallitsevia oloja käy selville, että vanhuudenheikkous ja perheen lukuisuus ovat suhteellisesti useammin ilmaantuvat syyt köyhäinavun antoon maaseudulla kuin kaupungeissa, joissa taas asianlaita on päinvastainen, mitä tulee kivullosuuteen, sairauteen, työnpuutteeseen ja työriitaan köyhäinavun myöntämisen syinä. Eri sukupuoliin nähden käy ylläolevasta taulukosta selville, että 2.3 % miespuolisista ja 1.8 % naispuolisista avunsaajista laiskuutensa, juoppoutensa, irstaan elämänsä ja irtolaisuutensa vuoksi itse ovat olleet syynä köyhyyteensä. Aviopuolison laiskuus, huolimattomuus, irstas elämä, irtolaisuus ja perheensä hylkääminen oli avuntarpeen syynä 2.2 %:lla naispuolisista avunsaajista, kun vastaava prosenttiluku miespuolisiin avunsaajiin nähden oli vain 0.2 %. Naisista 5.2 % on saanut köyhäinapua avioliiton ulkopuolella syntyneiden lastensa olättämistä varten.

Miten 15 vuotta nuoremmat avunsaajat ryhtyivät ensitietojen perusteella avuntarpeen syyn mukaan, osoittaa seuraava taulu.

Av tabellen framgår, att ålderdomssvaghet, sjuklighet, sjukdom, sinnessjukdom och sinnesslöhet äro de vanligaste orsakerna till anhållan om fattigunderstöd. Två tredjedelar eller 67.7 % av alla understödstagare över 15 år ha nämligen enligt uppgifterna på grund av dessa orsaker erhållit understöd av den kommunala fattigvården. Till de nämnda orsakerna ansluta sig nära annan abnormitet och vanförhet, tillsammans 4.4 % av alla fall. För 74.2 % av understödstagarna hänförde sig orsaken till understödsbehovet till understödstagaren själv, under det att beträffande 8.3 % understödsbehovet hade orsakats av make eller maka. Läger man till ovannämnda orsaker familjens talrikhet och försörjning av oäkta barn, finner man, att familjeförhållanden varit orsaken till understödsbehovet i fråga om 21.0 % av alla understödstagare. Arbetsbrist, arbetstvist och övriga orsaker ha tillsammans utgjort orsaken till understödsbehovet i 4.8 % av samtliga fall. Vidare ha enligt tabellen 4.0 % av understödstagarna på grund av lättja, håglöshet, dryckenskap, liderlighet eller lösdriveri själva varit orsaken till sin fattigdom eller på grund av familjeförsörjarens lättja, övergivande av sin familj eller frihetsstraff råkat i en sådan belägenhet, att de måst söka hjälp hos fattigvården. — En jämförelse mellan förhållandena i städerna och landsbygden giver vid handen, att ålderdomssvaghet och familjens talrikhet äro på landsbygden jämförelsevis oftare uppträdande orsaker till beviljande av fattigunderstöd än i städerna, i vilka åter ett omvänt förhållande är rådande vad beträffar sjuklighet, sjukdom, arbetsbrist och arbetstvist såsom orsaker till understödsbehovet. Med hänsyn till olika kön framgår av ovanstående tabell, att 2.3 % av de manliga och 1.8 % av de kvinnliga understödstagarna genom lättja, dryckenskap, liderlighet och lösdriveri själva förvällat sin fattigdom. Makens lättja, håglöshet, liderlighet, lösdriveri och övergivande av sin familj hade förvällat understödsbehovet för 2.2 % av de kvinnliga understödstagarna, under det att motsvarande procental i fråga om manliga understödstagare var endast 0.2 %. Av kvinnorna ha 5.2 % erhållit fattigunderstöd för försörjning av sina utom äktenskap födda barn.

Huru understödstagarna under 15 år enligt primäruppgifterna gruppera sig efter orsaken till understödsbehovet, utvisar följande tabell.

Avuntarpeen syy Orsaken till understödsbehovet	Kaupungoissa Städer		Maalaiskunnissa Landskommuner		Koko maassa Hela landet	
	Luku Antal	%	Luku Antal	%	Luku Antal	%
	Lapsen — Barnets — kivulloisuus, sairaus — sjuk- lighet, sjukdom .....	477	8.8	334	1.6	811
» » mielisairaus — sinnessjukdom .....	28	0.6	70	0.3	98	0.4
» » tylsämielisyyys — sinnesslöhet ..	14	0.3	102	0.5	116	0.4
» » sokeus — blindhet .....	1	(0.02)	15	0.1	16	0.1
» » kuurous — dövhet .....	8	0.1	41	0.2	49	0.2
» » raajarikkoisuus — vanförhet ..	17	0.3	58	0.2	70	0.3
Isän, äidin kuolema — Faderns, moderns död... tai molempien vanhempain työkyvyt- ttömyys — eller bägge föräldrarnas arbetsoförmåga .....	1 429	26.2	8 503	40.0	9 932	37.2
sairaus — sjukdom .....	29	0.5	667	3.1	696	2.6
laiskuus, huolimattomuus — lättja, häg- löshet .....	491	9.0	927	4.4	1 418	5.3
juoppous — dryckenskap .....	163	3.0	1 053	4.9	1 216	4.5
irstas elämä, irtolaisuus — liderlighet, lösdriveri .....	26	0.5	56	0.3	82	0.3
lapsensa hylkääminen — övergivande av sitt barn .....	210	3.9	2 415	11.3	2 625	9.8
vapausrangaistus — frihetsstraff.....	788	14.5	2 782	13.1	3 570	13.4
Perheen suurilukuisuus — Familjens talrikhet ..	128	2.4	235	1.1	363	1.4
Muu syy — Annan orsak .....	742	13.6	3 306	15.5	4 048	15.1
	894	16.4	718	3.4	1 612	6.0
Yhteensä — Summa	5 445	100.0	21 277	100.0	26 722	100.0

Kuten edelläolevasta taulusta käy selville, muodostivat isän, äidin tai molempain vanhempien kuolema 37.2 %, laiskuus, huolimattomuus, juoppous, irstas elämä, irtolaisuus, lapsensa hylkääminen ja vapausrangaistus kaikkiaan 29.4 % sekä perheen suurilukuisuus 15.1 % kaikista tapauksista. Lasten ruumiillinen tai henkinen sairaus oli avuntarpeen syynä vain 4.4 %:lla kaikista avustetuista lapsista.

### VIII. Köyhäinhoidon kustannukset.

Köyhäinhoidon kustannukset niin hyvin koko maassa kuin eri lääneissä selviävät taulusta XI, joka samalla osoittaa, kuinka paljon tuloja kunnallisella köyhäinhoidolla on ollut käytettävänä. Tulot samoin kuin menotkin on ilmoitettu siten, ettei tuloista ole vähennetty niitä kustannuksia, joita kunnilla on ollut niitä hankkiessaan, yhtä vähän kuin suoritetuista menoista on vähennetty niitä eriä, jotka mahdollisesti ovat tulleet korvatuiksi tuloilla. Niin hyvin tulo- kuin menopuolella on otettu huomioon luonnossa ja työssä tehty suoritus. Niiden arvo on ilmoitettu eri paikkakunnilla vallinnoiden hintojen mukaan. Noudattaen kassatilin periaatteita on tuloina otettu huomioon kaikki, mitä vuoden kuluessa köyhäinhoitoa

Såsom av tabellen framgår, bildade faderns, moderns eller båda föräldrarnas död 37.2 %, lättja, häglöshet, dryckenskap, liderlighet, lösdriveri, övergivande av sitt barn och frihetsstraff tillsammans 29.4 % samt familjens talrikhet 15.1 % av alla fall. Kroppslig eller andlig sjukdom hos barnen var orsak till understödsbehovet för endast 4.4 % av samtliga understödda barn.

### VIII. Kostnaderna för fattigvården.

Kostnaderna för fattigvården såväl i hela landet som i olika län framgår av tabell XI, som tillika utvisar, huru stora inkomster den kommunala fattigvården haft till förfogande. Inkomsterna liksom även utgifterna ha angivits sålunda, att från inkomsterna icke avdragits de kostnader, som kommunen haft för ernäendet av dem, lika litet som från de erlagda utgifterna minskats de belopp, som till äventyrs blivit ersatta genom inkomster. Såväl på utgifts- som inkomstsidan ha natura- och arbetsprestationer observerats. Deras värde har uppgivits enligt på resp. orter gängse pris. Med iakttagande av principerna för kassaräkenskaper har såsom inkomst observerats allt, som under årets lopp uppburits eller erhållits för fattigvården, och

varten on kannettu tai saatu, ja menoina kaikki, mitä köyhäinhuoltojärjestelmään on maksettu tai käytetty, katsomatta siihen, onko osa tuloja ja menoja aiheutunut jonkin muun vuoden köyhäinhuollosta.

Köyhäinhuoltojärjestelmien menot jakautuivat vuonna 1922 eri menoryhmiin seuraavalla tavalla:

såsom utgift allt, som utbetalats eller förbrukats för fattigvårdsändamål, oavsett om en del inkomster eller utgifter till äventyrs föranletts av fattigvården under något annat år.

Fattigvårdssamhällellenas utgifter fördelade sig på olika utgiftsposter under år 1922 på följande sätt:

	Kaupungeissa Städer		Maalaiskunnissa Landskommuner		Koko maassa Hela landet		
	Smk Fmk	$\frac{1}{100}$ na menoista 1/100 av utgif- terna	Smk Fmk	$\frac{1}{100}$ na menoista 1/100 av utgif- terna	Smk Fmk	$\frac{1}{100}$ na menoista 1/100 av utgif- terna	
Hallinto ja valvonta — Förvaltning och tillsyn ..	2 499 304	5.7	2 001 872	1.9	4 501 176	2.9	
Köyhäntalot ja muut köyhäinhuoltojärjestelmien alaiset laitokset sekä niiden hoidokkaat — Fattiggårdar och övriga fattigvårdsstyrelse underlydande anstalter samt i dem intagna personer	a) varsinaiset menot — egentliga fattigvårdsutgifter.....	16 253 434	37.3	42 895 554	39.2	59 148 988	38.7
	b) maatalousmenot — utgifter för lantbruk ..	1 058 846	2.4	11 478 871	10.5	12 537 717	8.2
Muissa laitoksissa olleet — I övriga anstalter intagna	a) sairaaloissa ja parantoloissa — i sjukhus och sanatorier .....	9 254 890	21.3	5 350 516	4.9	14 605 406	9.5
	b) aistivalliskouluissa — i abnormskolor .....	65 582	0.2	370 119	0.4	435 701	0.3
	c) muissa laitoksissa — i övriga anstalter....	345 409	0.8	2 972 845	2.7	3 318 254	2.2
Yksityishoidossa olleet — Utackorderade .....	5 889 694	13.5	17 744 110	16.2	23 633 804	15.4	
Muussa muodossa avustetut — På annat sätt understödda	a) varsinaiset avunsaajat — egentliga understödtagare.....	7 031 061	16.2	21 242 542	19.4	28 273 603	18.5
	b) muut avunsaajat — övriga understödtagare ..	125 737	0.3	438 298	0.4	564 035	0.4
Korvaus muille kunnille — Ersättning till andra kommuner .....	488 415	1.1	1 451 418	1.3	1 939 833	1.3	
Muut menot — Övriga utgifter .....	518 266	1.2	3 412 198	3.1	3 930 464	2.6	
Yhteensä — Summa	43 530 638	100.0	109 358 343	100.0	152 888 981	100.0	

Köyhäinhuoltojärjestelmien tulot jakautuivat samana vuonna eri tuloryhmiin seuraavalla tavalla:

Fattigvårdssamhällellenas inkomster fördelade sig under samma år på olika inkomstposter som följer:

	Kaupungeissa Städer		Maalaiskunnissa Landskommuner		Koko maassa Hela landet		
	Smk Fmk	$\frac{1}{100}$ na tulosta 1/100 av inkom- sterina	Smk Fmk	$\frac{1}{100}$ na tulosta 1/100 av inkom- sterina	Smk Fmk	$\frac{1}{100}$ na tulosta 1/100 av inkom- sterina	
Köyhäntalot ja muut köyhäinhuoltojärjestelmien alaiset laitokset — Fattiggårdar och övriga fattigvårdsstyrelse underlydande anstalter	a) kuluttajien omien tuotteiden arvo — värdet av förbrukade egna alster .....	2 764 938	6.3	15 168 598	13.9	17 933 536	11.7
	b) rahatuloja — penningincomster .....	1 223 444	2.8	3 064 372	2.8	4 287 816	2.8

	Kaupungeissa Städer		Maalaiskunnissa Landskommuner		Koko maassa Hela landet	
	Smk Fmk	1/1000 %:na tulosta av inkom- sterna	Smk Fmk	1/1000 %:na tulosta av inkom- sterna	Smk Fmk	1/1000 %:na tulosta av inkom- sterna
Kuolinpesämaksut — Bouppteckningsavgifter . . . . .	106 944	0.2	535 330	0.5	642 274	0.4
Korvaukset — Ersättning av {	valtiolta — staten . . . . .	3.7	4 311 649	3.9	5 913 189	3.9
	muilta kunnilta — andra kommuner . . . . .	2.7	2 129 824	1.9	3 301 005	2.2
	yksityisiltä henkilöiltä — enskilda personer . . . . .	4.9	1 004 685	0.9	3 117 357	2.0
Henkilömaksut — Personella avgifter . . . . .	441 547	1.0	2 664 903	2.4	3 106 450	2.0
Muut kunnalta saadut varat — Övriga av kommu- nen erhållna medel . . . . .	33 803 491	77.7	79 339 982	72.6	113 143 473	74.0
Lahjat — Gåvor . . . . .	7 494	(0.02)	53 096	0.1	60 590	0.1
Muut tulot — Övriga inkomster . . . . .	297 387	0.7	1 085 904	1.0	1 383 291	0.9
Yhteensä — Summa	43 530 638	100.0	109 358 343	100.0	152 888 981	100.0

Kymmenvuotiskautena 1913—1922 köyhäin-  
hoidon tulot ja menot olivat eri vuosina:

Under tioårsperioden 1913—1922 utgjorde  
inkomsterna och utgifterna för fattigvården:

Vuonna — År	Tulot Inkomster		Smk — Fmk	Menot Utgifter	
	Smk	Fmk		Smk	Fmk
1913 . . . . .	10 079 305			10 123 176	
» 1914 . . . . .	10 957 605		»	10 862 011	»
» 1915 . . . . .	12 246 176		»	12 699 149	»
» 1916 . . . . .	14 611 076		»	14 679 565	»
» 1917 . . . . .	21 123 511		»	21 847 784	»
» 1918 . . . . .	49 697 487		»	52 992 316	»
» 1919 . . . . .	82 778 163		»	86 006 073	»
» 1920 . . . . .	108 403 923		»	108 854 291	»
» 1921 . . . . .	133 943 794		»	133 943 794	»
» 1922 . . . . .	152 888 981		»	152 888 981	»

Kuten ylläolevasta näkyy, ovat köyhäin-  
hoidon tulot ja menot vuosi vuodelta nousseet,  
ja varsin tuntuva on tämä nousseminen ollut  
vuosina 1918—1922. Vuodesta 1914 vuoden  
1922 loppuun tulot lisääntyivät 1 295.3 % ja  
menot 1 307.6 %. Näitä lukuja vertailtaessa  
on otettava huomioon paitsi avunsaajain luvun  
lisääntymistä vuoteen 1919 asti sekä sitten jälleen  
vuonna 1922 myös se tuntuva rahanarvon alen-  
tuminen, joka näinä vuosina on tapahtunut.

Suurimmat absoluuttiset köyhäinhoitomenot  
olivat vuonna 1922 ensitietojen mukaan seu-  
raavissa kaupungeissa: Helsingissä 18 493 974  
mk, Turussa 4 734 464 mk, Tampereella 4 605 274  
mk, Viipurissa 2 079 447 mk ja Porissa 1 552 636  
mk. Absoluuttisesti pienimmät olivat nämä  
menot maan kaupungeista: Maarianhaminassa  
31 049 mk, Kaskisissa 40 446 mk ja Naantalissa  
42 780 mk.

Yli 500 000 mk:n kohosivat köyhäinhoidon  
kustannukset seuraavissa maalaiskunnissa: Vii-  
purin maalaiskunnassa 2 939 790 mk, Jämsässä

Såsom av ovanstående framgår, ha fattigvår-  
dens inkomster och utgifter år för år stigit, och  
synnerligen kännbar har denna stegring varit  
under åren 1918—1922. Från år 1914 till ut-  
gången av år 1922 ökades inkomsterna med  
1 295.3 % och utgifterna med 1 307.6 %. Vid  
jämförelse av dessa tal bör man taga i beträk-  
tande, utom ökningen intill år 1919 samt sedan  
ånyo år 1922 av antalet understödstagare, jäm-  
väl den kännbara nedgång av penningvärdet,  
som under dessa år ägt rum.

De största absoluta fattigvårdskostnaderna  
hade onligt primäruppgifterna under år 1922  
följande städer: Helsingfors 18 493 974 mk,  
Åbo 4 734 464 mk, Tammerfors 4 605 274 mk,  
Viborg 2 079 447 mk och Björneborg 1 552 636  
mk. Absolut taget voro dessa utgifter minst  
i följande av landets städer: Mariehamn 31 049  
mk, Kaskö 40 446 mk och Nådendal 42 780 mk.

Över 500 000 mk stego kostnaderna för  
fattigvården i följande kommuner: Viborgs  
landskommun 2 939 790 mk, Jämsä 1 475 615

1 475 615, Leppävirroilla 1 169 604, Lappeella 1 094 408, Ruovedellä 984 934, Pielisjärvellä 924 371, Kymissä 887 788, Porvoon maalaiskunnassa 851 088, Sortavalan maalaiskunnassa 796 220, Helsingin pitäjässä 790 920, Hollolassa 788 233, Kerimäellä 759 711, Espoossa 744 449, Karttulassa 743 896, Kiuruvedellä 712 420, Pohjois-Pirkkalassa 706 417, Ruokolahdella 699 954, Maariassa 697 327, Liperissä 696 797, Tammelassa 694 781, Vihdissä 683 893, Mikkelin maalaiskunnassa 675 969, Iisalmen pitäjässä 660 672, Uudellakirkolla (V. l.) 655 166, Mäntyharjussa 646 827, Oulujoella 620 110, Säämingissä 599 971, Hyvinkäällä 599 532, Valkealassa 590 838, Urjalassa 588 151, Ilomantsissa 586 421, Kangasalalla 583 911, Kuopion maalaiskunnassa 577 355, Orivedellä 566 950, Paraisissa 562 435, Joroisissa 556 210, Antreassa 549 322, Jääskessä 542 105, Virroilla 541 450, Rautalammilla 539 914, Maaningalla 538 677, Tuusniemellä 535 091, Huittisissa 529 913, Vilppulassa 520 591, Hausjärvellä 516 514, Pieksämäellä 512 464, Lohjalla 510 720, Rantasalmella 507 471, Juvalla 507 409 ja Nurmijärvellä 501 778. Sellaisia maalaiskuntia, joiden köyhäinhoidon kokonaismenot kohosivat yli 200 000 mk:n, oli 194 eli 37.2 % maaseudun köyhäinhuoltoyhdykskunnista. Enemmän näitä kuntia oli Hämeen, Kuopion ja Viipurin lääneissä, nimittäin Hämeen läänissä 32, Kuopion ja Viipurin lääneissä 31, sen jälkeen Turun ja Porin läänissä, nimittäin 24, vähemmän eli vain 17 oli Mikkelin läänissä. Ahvenanmaan maakunnan maaseudun köyhäinhuoltoyhdykskunnista olivat köyhäinhuotokustannukset absoluuttisesti suurimmat Finströmissä, 151 982 mk, ja Saltvikissä, 78 149 mk, pienimmät taas Köökarissa, 1 464 mk, ja Lumparlanissa, 4 341 mk.

Jos köyhäinhoidon kustannukset kokonaisuudessaan jaetaan tasan asukasluvun mukaan sekä koko maassa että erikseen kaupungeissa ja maaseudulla, tulee kustannuksia keskimäärin asukasta kohden:

Vuonna — År	1913	1914	1915	1916	1917	1918	1919	1920	1921	1922
•	5: 99	6: 42	7: 14	8: 16	11: 72	27: 21	39: 01	49: 10	66: 21	78: 54

mk, Leppävirta 1 169 604 mk, Lappvesi 1 094 408 mk, Ruovesi 984 934 mk, Pielisjärvi 924 371 mk, Kymmene 887 788 mk, Borgå landskommun 851 088 mk, Sordavala landskommun 796 220 mk, Helsing 790 920 mk, Hollola 788 233 mk, Kerimäki 759 711 mk, Esbo 744 449 mk, Karttula 743 896 mk, Kiuruvesi 712 420 mk, Norr-Birkkala 706 417 mk, Ruokolaks 699 954 mk, S:t Marie 697 327 mk, Libelits 696 797 mk, Tammela 694 781 mk, Vichtis 683 893 mk, S:t Michels landskommun 675 969 mk, Idensalmi landskommun 660 672 mk, Nykyrka (V. l.) 655 166 mk, Mäntyharju 646 827 mk, Oulujoki 620 110 mk, Sääminge 599 971 mk, Hyvinge 599 532 mk, Valkeala 590 838 mk, Urjala 588 151 mk, Ilomants 586 421 mk, Kangasala 583 911 mk, Kuopio landskommun 577 355 mk, Orivesi 566 950 mk, Pargas 562 435 mk, Jorois 556 210 mk, S:t Andrea 549 322 mk, Jääskis 542 105 mk, Virdois 541 450 mk, Rautalampi 539 914 mk, Maaninga 538 677 mk, Tuusniemi 535 091 mk, Hvittis 529 913 mk, Vilppula 520 591 mk, Hausjärvi 516 514 mk, Pieksämäki 512 464 mk, Lojo 510 720 mk, Rantasalmi 507 471 mk, Jokkas 507 409 mk och Nurmijärvi 501 778 mk. Sådana landskommuner, vilkas totalutgifter för fattigvården överstego 200 000 mk, funnos till ett antal av 194 eller 37.2 % av landsortens fattigvårdssamhälle. Det största antalet av dessa kommuner förekom i Tavastehus, Kuopio och Viborgs län, nämligen 32 i Tavastehus län, 31 i Kuopio och Viborgs län, och därefter i Åbo och Björneborgs län, nämligen 24, det minsta eller endast 17 i S:t Michels län. I landskapet Ålands fattigvårdssamhälle på landsbygden förekommo de absolut taget största fattigvårdskostnaderna i Finström, 151 982 mk, och Saltvik 78 149 mk, de minsta åter i Köökar, 1 464 mk, och Lumparland, 4 341 mk.

Vid jämn fördelning av de totala kostnaderna för fattigvården på antalet invånare såväl i hela landet som särskilt i städerna och på landsbygden erhållas följande belopp i medeltal per invånare:

Kaupungeissa Städer	Maalaiskunnissa Landskommuner	Koko maassa Hela landet
Smk — Fmk	Smk — Fmk	Smk — Fmk
5: 99	2: 75	3: 25
6: 42	2: 93	3: 46
7: 14	3: 39	3: 98
8: 16	3: 93	4: 59
11: 72	5: 85	6: 78
27: 21	13: 80	15: 90
39: 01	23: 30	25: 79
49: 10	29: 15	32: 32
66: 21	34: 20	39: 37
78: 54	37: 96	44: 51

Seuraava taulukko osoittaa köyhäinhoitoyhdistyksien menojen jakaantumista keskimäärin asukasta kohden vuonna 1922 eri lääneissä sekä erikseen kaupungeissa ja maaseudulla:

	Kaupungeissa		Maalaiskunnissa		Koko läänissä	
	Städer	Smk — Fmk	Landskommuner	Smk — Fmk	Hela länet	Smk — Fmk
Uudenmaan läänissä — Nylands län	89: 43		45: 10		66: 52	
Turun ja Porin läänissä — Åbo o. Björneborgs län	79: 10		35: 62		43: 38	
Ahvenanmaan maakunnassa — Landskapet Åland	20: 55		19: 84		19: 88	
Hämeen läänissä — Tavastehus län	81: 09		55: 94		60: 27	
Viipurin » — Viborgs län	75: 30		36: 29		40: 19	
Mikkelin » — S:t Michels län	56: 08		45: 53		46: 09	
Kuopion » — Kuopio län	56: 66		49: 36		49: 91	
Vaasan » — Vasa län	50: 75		23: 63		25: 97	
Oulun » — Uleåborgs län	73: 85		29: 63		33: 69	

Kuten edelläolevasta näkyy, olivat köyhäinhoidon kustannukset vuonna 1922 väkilukuun verraten suurimmat Uudenmaan ja Hämeen lääneissä, pienimmät taas Ahvenanmaan maakunnassa ja Vaasan läänissä.

Yksityisten kuntien köyhäinhoitokustannusten määrät poikkeavat kuitenkin usein tuntuvasti näistä keskimääristä.

Suurimmat köyhäinhoitokustannukset olivat vuonna 1922 asukaslukuun verraten seuraavissa kaupungeissa: Kemissä 137 markkaa 23 penniä, Kotkassa 113 markkaa 63 penniä, Kajaanissa 101 markkaa 48 penniä, Tampereella 93 markkaa 23 penniä ja Helsingissä 91 markkaa 81 penniä.

Pienimmät köyhäinhoitokustannukset oli väkilukuun verraten Maarianhaminalla 20 markkaa 55 penniä. Sitä lähinnä oli Kaskisilla 23 markkaa 92 penniä, Hämeenlinnalla 36 markkaa 79 penniä, Heinolalla 38 markkaa 74 penniä ja Lahdella 39 markkaa 24 penniä.

Maaseudulla olivat köyhäinhoitomenot asukaslukuun verrattuina suurimmat seuraavissa kunnissa:

Uudenmaan läänissä: Espossa 84 markkaa 7 penniä, Vihdissä 74 markkaa 55 penniä, Hyvinkäällä 73 markkaa 56 penniä ja Nurmijärvellä 67 markkaa 76 penniä.

Turun ja Porin läänissä: Sauvossa 142 markkaa 23 penniä, Kaarinassa 95 markkaa 52 penniä, Uskelassa 95 markkaa 45 penniä, Maariassa 94 markkaa 71 penniä ja Piikkiössä 65 markkaa 61 penniä.

Ahvenanmaan maakunnassa: Finströmissä 54 markkaa 59 penniä, Sundissa 29 markkaa 43 penniä, Saltvikissä 23 markkaa 98 penniä ja Getassa 22 markkaa 1 penniä.

Hämeen läänissä: Vilppulassa 111 markkaa 79 penniä, Jämsässä 102 markkaa 85 penniä,

Följande tabell utvisar fördelningen av fattigvårdssamhälleas utgifter i medeltal per invånare under år 1922 i olika län samt särskilt för städer och landskommuner.

Såsom av ovanstående framgår, voro kostnaderna för fattigvården i förhållande till invånarantalet år 1922 störst i Nylands och Tavastehus län, minst åter i landskapet Åland och Vasa län.

I de enskilda kommunerna avvika likväl fattigvårdskostnaderna ofta kännbart från dessa medeltal.

De största fattigvårdskostnaderna i proportion till invånarantalet uppvisade år 1922 följande städer: Kemi 137 mark 23 penni, Kotka 113 mark 63 penni, Kajana 101 mark 48 penni, Tammerfors 93 mark 23 penni och Helsingfors 91 mark 81 penni.

De minsta fattigvårdskostnaderna i proportion till invånarantalet förekommo i Mariehamn 20 mark 55 penni. Närmast därefter kommo Kaskö 23 mark 92 penni, Tavastehus 36 mark 79 penni, Heinola 38 mark 74 penni och Lahtis 39 mark 24 penni.

I landsbygden voro utgifterna för fattigvården i förhållande till invånarantalet störst i följande kommuner.

Nylands län: Esbo 84 mark 7 penni, Vichtis 74 mark 55 penni, Hyvinge 73 mark 56 penni och Nurmijärvi 67 mark 76 penni.

Åbo och Björneborgs län: Sagu 142 mark 23 penni, S:t Karins 95 mark 52 penni, Uskela 95 mark 45 penni, S:t Marie 94 mark 71 penni och Piikkis 65 mark 61 penni.

Landskapet Åland: Finström 54 mark 59 penni, Sund 29 mark 43 penni, Saltvik 23 mark 98 penni och Geta 22 mark 1 penni.

Tavastehus län: Vilppula 111 mark 79 penni, Jämsä 102 mark 85 penni, Orivesi 89 mark 95

Orivedellä 89 markkaa 95 penniä, Lempäälässä 86 markkaa 72 penniä ja Akaassa 84 markkaa 73 penniä.

*Viipurin läänissä:* Viipurin maalaiskunnassa 68 markkaa 6 penniä, Lappeella 59 markkaa 59 penniä, Valkealassa 58 markkaa 81 penniä, Kymissä 58 markkaa 2 penniä ja Joutsenossa 57 markkaa 66 penniä.

*Mikkelin läänissä:* Ristiinassa 71 markkaa 63 penniä, Haukivuorella 68 markkaa 53 penniä, Kerimäellä 62 markkaa 11 penniä, Joroisissa 59 markkaa 63 penniä ja Sysmässä 55 markkaa 6 penniä.

*Kuopion läänissä:* Karttussa 81 markkaa 45 penniä, Vesannolla 78 markkaa 73 penniä, Leppäviroilla 77 markkaa 1 penniä, Tohmajärvellä 75 markkaa 8 penniä ja Maaningalla 72 markkaa 66 penniä.

*Vaasan läänissä:* Petäjävedellä 57 markkaa 5 penniä, Kuortaneella 52 markkaa 97 penniä, Viroilla 50 markkaa 5 penniä, Keuruulla 48 markkaa 22 penniä ja Laukaassa 43 markkaa.

*Oulun läänissä:* Oulujoella 97 markkaa 78 penniä, Paltamossa 55 markkaa 74 penniä, Kempeleellä 52 markkaa 26 penniä, Säräisniemellä 50 markkaa 91 penniä ja Kemin maalaiskunnassa 49 markkaa 77 penniä.

Pienimmät olivat köyhäinhoitomenot asukaslukuun verrattuina seuraavissa maalaiskunnissa:

*Uudenmaan läänissä:* Brändön huvilakaupungissa 5 markkaa 38 penniä, Liljendaalissa 14 markkaa 26 penniä, Degerbyyssä 17 markkaa 87 penniä, Jaalassa 19 markkaa 63 penniä ja Pukkilassa 20 markkaa 63 penniä.

*Turun ja Porin läänissä:* Velkuassa 5 markkaa 65 penniä, Kihniössä 5 markkaa 87 penniä, Iniössä 6 markkaa 16 penniä, Karvialla 8 markkaa 34 penniä ja Lapissa 10 markkaa 57 penniä.

*Ahvenanmaan maakunnassa:* Köökarissa 1 markka 55 penniä, Ekkeröössä 4 markkaa 57 penniä, Lumparlannissa 6 markkaa 67 penniä ja Föglöössä 9 markkaa 13 penniä.

*Hämeen läänissä:* Eräjärvellä 16 markkaa 51 penniä, Tottijärvellä 18 markkaa 49 penniä, Kuhmalahdella 21 markkaa 79 penniä, Etelä-Pirkkalassa 23 markkaa 29 penniä ja Längelmäellä 26 markkaa 46 penniä.

*Viipurin läänissä:* Lavansaarella 78 penniä, Lemillä 6 markkaa 96 penniä, Rautjärvellä 7 markkaa 41 penniä ja Suojärvellä 7 markkaa 73 penniä. Tytärsaarella köyhäinhoitomenoja ei ole ollut lainkaan.

*Mikkelin läänissä:* Luhangassa 21 markkaa 76 penniä, Jäppilässä 21 markkaa 94 penniä,

penni, Lempäälä 86 mark 72 penni och Akkas 84 mark 73 penni.

*Viborgs län:* Viborgs landskommun 68 mark 6 penni, Lappvesi 59 mark 59 penni, Valkeala 58 mark 81 penni, Kymmene 58 mark 2 penni och Joutseno 57 mark 66 penni.

*S:t Michels län:* Kristina 71 mark 63 penni, Haukivuori 68 mark 53 penni, Kerimäki 62 mark 11 penni, Jorois 59 mark 63 penni och Sysmä 55 mark 6 penni.

*Kuopio län:* Karttula 81 mark 45 penni, Vesanto 78 mark 73 penni, Leppävirta 77 mark 1 penni, Tohmajärvi 75 mark 8 penni och Maaninga 72 mark 66 penni.

*Vasa län:* Petäjävesi 57 mark 5 penni, Kuortane 52 mark 97 penni, Virdois 50 mark 5 penni, Keuru 48 mark 22 penni och Laukas 43 mark.

*Uleåborgs län:* Oulujoki 97 mark 78 penni, Paltamo 55 mark 74 penni, Kempele 52 mark 26 penni, Säräisniemi 50 mark 91 penni och Kemi landskommun 49 mark 77 penni.

De minsta fattigvårdsutgifterna i proportion till folkmängden hade följande landskommuner:

*Nylands län:* Brändö villastad 5 mark 38 penni, Liljendal 14 mark 26 penni, Degerby 17 mark 87 penni, Jaala 19 mark 63 penni och Pukkila 20 mark 63 penni.

*Abo och Björneborgs län:* Velkua 5 mark 65 penni, Kihniö 5 mark 87 penni, Iniö 6 mark 16 penni, Karvia 8 mark 34 penni och Lappi 10 mark 57 penni.

*Landskapet Åland:* Kökar 1 mark 55 penni, Eckerö 4 mark 57 penni, Lumparland 6 mark 67 penni och Föglö 9 mark 13 penni.

*Tavastehus län:* Eräjärvi 16 mark 51 penni, Tottijärvi 18 mark 49 penni, Kuhmalaks 21 mark 79 penni, Söder-Birkkala 23 mark 29 penni och Längelmäki 26 mark 46 penni.

*Viborgs län:* Lavansaari 78 penni, Klemis 6 mark 96 penni, Rautjärvi 7 mark 41 penni och Suojärvi 7 mark 73 penni. På Tytärsaari har icke alls förekommit fattigvårdsutgifter.

*S:t Michels län:* Luhango 21 mark 76 penni, Jäppilä 21 mark 94 penni, Heinola landskom-

Heinolan maalaiskunnassa 22 markkaa 37 penniä ja Kangaslammella 22 markkaa 80 penniä.

*Kuopion läänissä:* Tuupovaaralla 18 markkaa 88 penniä, Sonkajärvellä 22 markkaa 61 penniä, Rautavaaralla 23 markkaa 23 penniä, Vehmersalmella 23 markkaa 44 penniä ja Polvijärvellä 27 markkaa 2 penniä.

*Vaasan läänissä:* Raippaluodossa 1 markkaa 74 penniä, Bergöössä 2 markkaa 1 penniä, Vetelissä 5 markkaa 69 penniä, Petolahdella 6 markkaa 24 penniä ja Korsnääsissä 7 markkaa 24 penniä.

*Oulun läänissä:* Utsjoella 5 markkaa 13 penniä, Ylitorniossa 9 markkaa 40 penniä, Pattijoella 10 markkaa 15 penniä, Enontekiössä 10 markkaa 16 penniä ja Alavieskassa 10 markkaa 18 penniä.

Köyhäinhuoltoyhdistysten suhteellisia menoja esittää seuraava taulukko, jossa kunnat on ryhmitetty asukasta kohden tulevien köyhäinhuotokustannusten suuruuden mukaan muutamiin pääluokkiin ja mainittu kuhunkin luokkaan kuuluvien kaupunki- ja maalaiskuntain lukumäärät, jälkimäiset erikseen kussakin läänissä. Taulukon nähden on otettava huomioon, mitä edellä, siv. 12, on sanottu köyhäinhuoltoyhdistysten lukumäärästä, joka yhdistelmässä on 9 pienempi, kuin mitä se todellisuudessa on.

mun 22 mark 37 penni och Kangaslampi 22 mark 80 penni.

*Kuopio län:* Tuupovaara 18 mark 88 penni, Sonkajärvi 22 mark 61 penni, Rautavaara 23 mark 23 penni, Vehmersalmi 23 mark 44 penni och Polvijärvi 27 mark 2 penni.

*Vasa län:* Replot 1 mark 74 penni, Bergö 2 mark 1 penni, Vetil 5 mark 69 penni, Petalaks 6 mark 24 penni och Korsnäs 7 mark 24 penni.

*Uleåborgs län:* Utsjoki 5 mark 13 penni, Övertorneå 9 mark 40 penni, Pattijoki 10 mark 15 penni, Enontekis 10 mark 16 penni och Alavieska 10 mark 18 penni.

Fattigvårdssamhällorens relativa utgifter framställas i nodanstående tabell, i vilken kommunerna enligt storleken av fattigvårdskostnaderna per invånare grupperats i några huvudgrupper och antalet stads- och landskommuner i varje grupp angivits, de senare särskilt för varje län. Beträffande tabellen är att beakta, vad tidigare på sid. 12 sagts om antalet fattigvårdssamhällorens, att detsamma i sammanställningen är 9 mindre än det i verkligheten är.

	Kuntien luku, joissa köyhäinhuotokustannukset asukasta kohden olivat						Yhteensä köyhäinhuolto- yhdistykuntia Summa fattigvårdssam- hällena
	Antal kommuner, i vilka fattigvårdskostnaderna per invånare utgjorde						
	alle 10 mk:n under 10 mk	10—19: 99 mk	20—29: 99 mk	30—39: 99 mk	40—49: 99 mk	50 mk minst 50 mk	
<i>Maalaiskuntia — Landskommuner</i>							
Uudenmaan läänissä — Nylands län .....	1	3	8	13	7	11	43
Turun ja Porin » — Åbo och Björneborgs län .....	4	27	30	19	14	15	109
Abyennanmaan maakunnassa — Landskapet Åland .....	5	6	3	—	—	1	15
Hämeen läänissä — Tavastehus län .....	—	2	8	9	9	27	55
Viipurin » — Viborgs » .....	5	13	9	15	9	9	60
Mikkelin » — St Michels » .....	—	—	6	8	4	9	27
Kuopion » — Kuopio » .....	—	1	6	9	8	18	42
Vaasan » — Vasa » .....	12	30	29	11	3	3	88
Oulun » — Uleåborgs » .....	2	23	21	13	10	4	73
Yhteensä maalaiskuntia — Summa landskommuner .....	29	105	120	97	64	97	512
» kaupungeja — » städer .....	—	—	2	3	4	29	38
Yhteensä köyhäinhuoltoyhdistykuntia — Summa fattigvårdssamhällena .....	29	105	122	100	68	126	550
Pros. köyhäinhuoltoyhdistykuntain lukumäärästä — I procent av antalet fattigvårdssamhällena .....	5.3	19.1	22.2	18.2	12.3	22.9	100.0



Jos köyhäinhoidon kaikki menot jaetaan tasan kaikkien varsinaisten avunsaajain kesken, huomataan, että keskekustannus avunsaajaa kohden oli vuosina 1913—1922 *maalaiskunnissa*:

Vid jämn fördelning av de totala utgifterna på alla egentliga understödstagare framgår, att medelkostnaden per understödstagare under åren 1913—1922 utgjorde i *landskommunerna*:

	1913		1914		1915		1916		1917		1918		1919		1920		1921		1922	
	Smk	Fmk	Smk	Fmk	Smk	Fmk	Smk	Fmk	Smk	Fmk	Smk	Fmk	Smk	Fmk	Smk	Fmk	Smk	Fmk	Smk	Fmk
Uudenmaan läänissä — Nylands län .....	156	03	148	95	154	88	174	91	222	33	515	07	941	93	1 326	65	1 532	93	1 610	78
Turun ja Porin läänissä — Åbo och Björneborgs län .....	128	19	128	51	129	21	149	74	208	53	453	81	791	26	1 066	66	1 264	90	1 424	56
Ahvenanmaalla — Åland .....											370	78	604	80	796	91	1 358	05	1 655	39
Hämeen lssä — Tavastehus län	133	48	137	51	134	95	164	26	245	80	513	37	1 010	12	1 284	89	1 637	20	1 896	87
Viipurin » — Viborgs »	140	13	141	48	150	09	212	50	306	86	570	67	1 012	70	1 317	30	1 430	43	1 527	12
Mikkelin » — St Michels »	121	77	134	90	115	61	128	91	295	33	491	36	707	36	984	07	1 147	41	1 405	66
Kuopion » — Kuopio »	108	06	105	63	114	80	126	31	200	83	472	38	838	40	1 114	56	1 385	63	1 466	44
Vaasan » — Vasa »	136	87	133	49	130	71	153	63	233	07	459	51	771	57	1 108	76	1 326	04	1 484	80
Oulun » — Uleåborgs »	105	38	106	53	109	52	130	24	190	53	507	65	889	23	1 086	27	1 157	64	1 279	19
Maalaisk. yht. — Tillsammans	126	77	127	35	128	12	153	37	234	49	499	—	877	99	1 164	74	1 367	40	1 514	20

Edelläoleva taulukko osoittaa, miten köyhäinhoidon keskekustannus avustettua henkilöä kohden on maalaiskunnissa ylipäänsä, vaikkei jokaisessa eri läänissä, vuodesta vuoteen kasvanut. Erikoisen tuntuva on tämä kohoaminen ollut vuosina 1918—1922, ollen keskekustannus vuonna 1918 112.7 %, vuonna 1919 75.9 %, vuonna 1920 32.6 %, vuonna 1921 17.4 % ja vuonna 1922 10.7 % suurempi kuin edellisenä vuonna. Kymmenvuotiskauden kuluessa on keskekustannus kasvanut 1 094.4 % ja vuosina 1915—1922 1 081.9 %.

Jos köyhäinhoidon kustannukset jaetaan tasan kaikkien kaupunkien avunsaajien kesken, saadaan kutakin avunsaajaa kohden seuraava keskekustannus:

	Smk — Fmk
vuonna — år 1913 .....	247: 05
» 1914 .....	240: 32
» 1915 .....	250: 59
» 1916 .....	295: 58
» 1917 .....	409: 30

Korkeampien elinkustannusten vuoksi köyhäinhoidon keskekustannus on melkoista suurempi kaupungeissa kuin maalaiskunnissa. Ylläolevat numerot osoittavat, että se kaupungeissa samoin kuin maalaiskunnissa on yleensä, vuotta 1914 lukuunottamatta, vuosi vuodelta lisääntynyt. Vuosina 1915—1922 lisäys oli 718.9 %, koko kymmenvuotisjakson kuluessa 730.7 %. Keskekustannuksen lisäys kaupungeissa näinä vuosina osoittautuu siis tuntuvasti pienemmäksi kuin maaseudulla.

Köyhäinhoitotilasto v. 1922.

Tabellen utvisar, hurusom medelkostnaden för fattigvården per understödstagare på landsbygden över huvud, om också ej i alla de olika länen, år för år stigit. Särskilt kännbar har denna tillväxt varit åren 1918—1922; sålunda var medelkostnaden år 1918 112.7 %, år 1919 75.9 %, år 1920 32.6 %, år 1921 17.4 % och år 1922 10.7 % större än föregående år. Under tioårsperiodens lopp har medelkostnaden stigit med 1 094.4 % och under åren 1915—1922 med 1 081.9 %.

Vid jämn fördelning av fattigvårdskostnaderna på alla understödstagare i städerna erhållas följande medelkostnader per understödstagare:

	Smk — Fmk
vuonna — år 1918 .....	693: 33
» 1919 .....	1 103: 01
» 1920 .....	1 318: 23
» 1921 .....	1 741: 17
» 1922 .....	2 052: 17

Till följd av de högre levnadskostnaderna är medelkostnaden för fattigvården betydligt större i städerna än i landskommunerna. Ovanstående tal utvisa, att desamma i städerna liksom även i landskommunerna i allmänhet, med undantag för år 1914, stigit år för år. För åren 1915—1922 var ökningen 718.9 %, för hela tioårsperioden 730.7 %. Stegringen av medelkostnaden under dessa år är sålunda något mindre i städerna än på landsbygden.

Keskikustannusten määrä vaihtelee suuresti eri köyhäinhoitoyhdyskunnissa, eri vuosina tun-  
tuvasti samoissakin yhdyskunnissa, riippuen  
tavallisesti jostakin erikoisesta suuremmasta  
menoerästä, niinkuin esim. köyhäintalon perusta-  
misesta, jonkin lainan suorituksesta y. m. s.  
Seuraavassa yhdistelmässä, josta näkyy keski-  
kustannuksen määrä varsinaista avunsaajaa  
kohden eri kaupungeissa vuonna 1922, kaupungit  
on järjestetty alonevan määrän mukaan:

	Smk — Fmk
Kajaani — Kajana .....	6 245: 48
Kemi .....	4 651: 81
Raahe — Brahestad .....	4 537: 16
Uusikaarlepyy — Nykarleby .....	3 698: 13
Hämeenlinna — Tavastehus .....	2 635: 20
Tornio — Torneå .....	2 567: 54
Käkisalmi — Kexholm .....	2 454: 35
Lappeenranta — Villmanstrand .....	2 348: 46
Mikkeli — S:t Michel .....	2 331: 17
Iisalmi .....	2 298: 47
Sortavala — Sordavala .....	2 213: 59
Savonlinna — Nyslott .....	2 211: 18
Lahti .....	2 191: 05
Helsinki — Helsingfors .....	2 183: 73
Viipuri — Viborg .....	2 159: 34
Loviisa — Lovisa .....	2 159: 29
Heinola .....	2 066: 24
Kotka .....	2 040: 48
Joensuu .....	2 008: 13

Jos menosummat laitoksissa olleista, yksityis-  
hoidossa olleista ja muussa muodossa avuste-  
tuista jaetaan tasan elätettyjen ja avustettujen  
henkilöiden luvun mukaan, nähdään, että kuta-  
kin henkilöä kohden eri avustusryhmissä kau-  
pungeissa ja maalaiskunnissa tuli keskimäärin  
seuraavat menomäärät:

Laitoksessa olleista — I anstalter vårdade .....	2 462: 63
Yksityishoidossa olleista — Utackorderade .....	1 853: 85
Muussa muodossa avustetuista — I annan form under- stötöda .....	993: 09

Selitykseksi mainittakoon, että laitoksissa  
ja yksityishoidossa olleiden ryhmiin on edellä-  
olevaan laskelmaan otettu nekin avustetut, jotka  
vain lyhyen ajan ovat olleet laitoksessa tai yksi-  
tyishoidossa. Yksityishoidossa olleisiin nähden  
kustannukset olivat suurimmat Uudenmaan lää-  
nissä ja Ahvenanmaan maakunnassa, nimittäin  
keskimäärin 1 818 mk 37 p:ää ja 1 162 mk 43

Medelkostnadens belopp växlar i hög grad i  
olika fattigvårdssamhällen, under olika år känn-  
bart även i samma samhällen, vanligen beroende  
på någon särskild större utgiftspost, såsom t. ex.  
grundandet av fattiggård, återbetalning av  
lån m. m. dyl. I följande sammanställning, ut-  
visande medelkostnadens belopp per egentlig  
understödstagare i de olika städerna år 1922,  
äro städerna ordnade i avtagande serie efter  
medelkostnadens belopp:

	Smk — Fmk
Turku — Åbo .....	1 992: 62
Oulu — Uleåborg .....	1 989: 93
Naantali — Nådendal .....	1 944: 55
Rauma — Raumo .....	1 889: 92
Porvoo — Borgå .....	1 885: 21
Hanko — Hangö .....	1 874: 26
Pori — Björneborg .....	1 841: 80
Tampere — Tammerfors .....	1 840: 64
Tammisaari — Ekenäs .....	1 811: 76
Uusikaupunki — Nystad .....	1 807: 83
Jyväskylä .....	1 801: 93
Kokkola — Gamlakarleby .....	1 688: 77
Vaasa — Vasa .....	1 640: 29
Kuopio .....	1 585: 43
Hamina — Fredrikshamn .....	1 520: 58
Kristiina — Kristinestad .....	1 501: 79
Pietarsaari — Jakobstad .....	1 455: 28
Kaskinen — Kaskö .....	1 394: 69
Maarianhamina — Mariehamn .....	1 293: 71

Fördelas utgiftssummorna för de i anstalter  
vårdade, utackorderade och på annat sätt un-  
derstödda jämnt på antalet försörjda och under-  
stödda personer, finner man, att på varje person  
kommo inom de skilda understödsgrupperna i  
städerna och landskommunerna följande utgifts-  
belopp:

Kaupungeissa I städerna	Maalaiskunnissa I landskommun- erna	Koko maassa I hela landet
Smk — Fmk	Smk — Fmk	Smk — Fmk
2 462: 63	3 026: —	2 831: 90
1 853: 85	791: 51	923: 38
993: 09	733: 46	784: 46

Som förklaring må nämnas, att till grupperna  
i anstalter vårdade och utackorderade i ovan-  
stående sammanställning hänförs även de un-  
derstödstagare, som endast under en kort tid  
varit intagna i anstalter eller utackorderade. I  
fråga om de utackorderade voro kostnaderna  
störst i Nylands län och i landskapet Åland,  
nämligen i medeltal 1 818 mk 37 p. och 1 162 mk

p:ää, sekä pienimmät Kuopion ja Mikkelin lääneissä, joissa nämä kustannukset avustettua kohden olivat keskimäärin 640 mk 18 p:ää ja 672 mk 78 p:ää.

Köyhäntalojen ja muiden köyhäinhuoltohallitusten alaisten laitosten menoja ja tuloja lääneittäin, erikseen kaupungeissa ja maalaiskunnissa, osoittaa taulu XII. Kiinteistöistä ja maataloudesta saatuja tuloja on ollut 18 938 119 mk, siitä 16 220 451 mk eli 85.6 % luonnossa, sekä käsityöstä ja muusta maatalouteen kuulumattomasta työstä 1 248 105 mk eli 5.6 % tulojen kokonaissummasta, 22 221 352 mk:sta. Luonnossa saadut tulot olivat 77.6 % tulojen kokonaissummasta. Muutamissa kunnissa köyhäntalon maatalous on järjestetty kokonaan erilleen köyhäinhuollon yhteydestä eri kirjanpitoineen.

Köyhäntalojen ja muiden köyhäinhuoltohallitusten alaisten laitosten menoja osoittavat seuraavat luvut:

43 p., samt minst i Kuopio och i S:t Michelslän, i vilka dessa kostnader i medeltal utgjorde 640 mk 18 p. och 672 mk 78 p.

Fattiggårdarnas och övriga fattigvårdsstyrelse underlydande anstalters utgifter och inkomster framgå länsvis, särskilt för städer och landskommuner, av tabell XII. *Inkomster* av fastighet och lantbruk ha funnits till ett belopp av 18 938 119 mark, därav 16 220 451 mark eller 85.6 % in natura, samt av hantverk och annat till lantbruket icke hänförligt arbete 1 248 105 mark eller 5.6 % av inkomsternas totalbelopp, 22 221 352 mark. Inkomsterna in natura utgjorde 77.6 % av inkomsternas totalbelopp. I några kommuner är fattiggårdens lantbruk helt och hållet avskilt från gemenskapen med fattigvården och har särskild bokföring.

Fattiggårdarnas och övriga fattigvårdsstyrelse underlydande anstalters utgifter belysas av nedanstående tal:

	Kaupungeissa Smk	Maalais- kunnissa Smk	Koko maassa Smk
	Städer Fmk	Lands- kommuner Fmk	Hela landet Fmk
Köyhäntalot — Fattiggårdar .....	14 599 471	46 017 648	60 617 119
Köyhäinmajat — Fattighärbärgen .....	—	72 341	72 341
Työlaitokset — Arbetsinrättningar .....	881 168	—	881 168
Lastenkodit — Barnhem .....	1 597 940	8 169 373	9 767 313
Muut laitokset — Övriga fattigvårdsanstalter .....	233 701	115 063	348 764
Yhteensä — Summa	17 312 280	54 374 425	71 686 705

Kuten edelläolevista luvuista käy selville, muodostavat köyhäntalojen menot laitosmenoista suurimman osan, maalaiskunnissa 84.6 %, kaupungeissa 84.3 % ja koko maassa 84.6 %. Köyhäntalojen jälkeen ovat lastenkotien menot olleet suurimmat, nim. 9.2 % kaupungeissa, 15.0 % maalaiskunnissa ja 13.6 % koko maassa kaikista köyhäinhuoltohallitusten alaisten laitosten menoista. Muutamilla lastenkodeilla on ilmoitettu olleen yhteinen talous köyhäntalon kanssa ja niiden menojen sisältyvän sen vuoksi köyhäntalon menoihin. Työlaitosten menoihin nähden on otettava huomioon, että edelläoleviin lukuihin eivät sisälly Tampereen työlaitoksen menot, koska sillä köyhäntalon (kunnalliskodin) osastona ei ole itsenäistä taloutta.

Köyhäntalojen menot koko maassa jakautuivat eri menoryhmiin seuraavasti:

Såsom av ovanstående tal framgår, bilda utgifterna för fattiggårdar största delen av utgifterna för fattigvårdsanstalterna, nämligen i landskommunerna 84.6 %, i städerna 84.3 % och i hela landet 84.6 %. Därnäst störst hava barnhemsutgifterna varit, nämligen i städerna 9.2 %, i landskommunerna 15.0 % och i hela landet 13.6 % av samtliga utgifter för fattigvårdsstyrelse underlydande anstalter. Några barnhem ha haft gemensam ekonomi med fattigvården, och deras utgifter ingå på grund härav i fattigvårdens utgifter. Beträffande utgifterna för arbetsinrättningar bör man taga i betraktande, att i ovanstående tal icke ingå utgifterna för Tammerfors arbetsinrättning, enär densamma såsom varande en avdelning av fattigvården (kommunalhemmet) icke har självständig ekonomi.

Fattiggårdarnas utgifter i hela landet fördelas på olika utgiftsposter på följande sätt:

	Smk — Fmk	% kaikista menoista 1 % av alla utgifter
Maatalous — Lantbruk .....	10 240 529	16.9
Rakennusten kunnossapito ja palovakuutus — Underhåll och brandförsäkring av byggnader .....	3 508 176	5.8
Talon ja maan vuokra — Lega för hus och gård .....	781 277	1.3
Työaineet ja työkalut — Arbetsmaterial och arbetsverktyg .....	1 425 736	2.4
Palkkaus — Avlöning .....	4 797 890	7.9
Ravinto — Kost .....	26 633 486	43.9
Vaatus — Beklädnad .....	3 887 052	6.4
Lämmitys ja valaistus — Värme och lyse .....	5 226 961	8.6
Sairashoito — Sjukvård .....	946 622	1.6
Muut menot — Övriga utgifter .....	3 169 390	5.2
Yhteensä — Summa	60 617 119	100.0

Menoryhmät maatalous, rakennusten kunnossapito ja palovakuutus, talon ja maan vuokra, työaineet ja työkalut sekä palkkaus muodostavat yhdistettyinä 34.3 %, kun taas ryhmät ravinto, vaatus, lämmitys ja valaistus, sairashoito ja muut menot ovat yhteensä 65.7 % köyhäintalojen kaikista menoista.

Vertaamalla niitä tietoja, joita on annettu köyhäintalojen kokonaismenoista ja köyhäintalojen hoidokkien hoitopäivien lukumäärästä, käy selville, että hoidokin kustannukset hoitopäivää kohden olivat keskimäärin kaupungeissa 14 mk 15 p., maalaiskunnissa 10 mk 94 p. ja koko maassa 11 mk 57 p. Suurimmat nämä kustannukset olivat Uudenmaan ja Oulun lääneissä, nimittäin keskimäärin 14 mk 48 p. ja 13 mk 38 p., sekä pienimmät Kuopion, Mikkelin, Vaasan lääneissä ja Ahvenanmaan maakunnassa, vaihdellen näissä lääneissä keskimäärin 10 mk:sta 12 p:stä 11 mk:aan 6 p:iin.

Utgiftsposterna lantbruk, underhåll och brandförsäkring av byggnader, lega för hus och gård, arbetsmaterial och arbetsverktyg samt avlöning bilda sammanlagt 34.3 %, under det att föda, beklädnad, värme och lyse, sjukvård och övriga utgifter utgöra tillsammans 65.7 % av fattiggårdarnas samtliga utgifter.

Vid jämförelse av de uppgifter, som avgivits om totalutgifterna för fattiggårdarna, med antalet vård dagar för fattiggårdarnas interner framgår, att kostnaderna per vård dag uppgingo i medeltal i städerna till 14 mk 15 p., i landskommunerna till 10 mk 94 p. och i hela landet till 11 mk 57 p. Störst voro dessa kostnader i Nylands och Uleåborgs län, nämligen i medeltal 14 mk 48 p. och 13 mk 38 p., samt minst i Kuopio, S:t Michels, Vasa län och landskapet Åland, i vilka desamma växlade från i medeltal 10 mk 12 p. till 11 mk 6 p.

## Résumé.

Au point de vue de l'assistance publique réglée par la loi, la Finlande était divisée en 559 districts d'assistance publique, dont 38 comprenant chacun une commune urbaine. Il existait une Commission spéciale d'assistance publique dans toutes les villes et dans 286 districts ruraux.

Il y avait 414 établissements d'assistance publique, dont voici la spécification :

	Villes	Communes rurales	Ensemble du pays
Hospices des pauvres.....	34	242	276
Asiles de logement pour les indigents .....	1	21	22
Ouvroirs .....	3	—	3
Asiles pour enfants .....	16	93	109
Autres .....	2	2	4

Parmi les hospices, le nombre suivant avait une section spéciale :

	Villes	Communes rurales	Ensemble du pays
Pour les enfants .....	5	17	22
» » aliénés .....	21	142	163
» » autres malades .....	17	93	110

Nombre d'assistés proprement dits, en 1922 :

	Villes	Communes rurales	Ensemble du pays
Hommes .....	4 786	18 075	22 861
Femmes .....	10 981	32 870	43 851
Enfants .....	5 445	21 277	26 722
<b>Total</b>	<b>21 212</b>	<b>72 222</b>	<b>93 434</b>

A la fin de 1922, les personnes assistées formaient 2.72 % de la population totale du pays, soit 3.33 % de la population des villes et 2.51 % de celle des campagnes. — Pour les années précédentes, la proportion est indiquée par les chiffres suivants : en 1916, 2.76 %; en 1917, 2.67 %; en 1918, 2.95 %; en 1919 2.79 %; en 1920 2.70 % et en 1921 2.71 % de la population totale.

Outre les assistés mentionnés plus haut, il a été accordé à 10 324 autres personnes (3 927 hommes, 5 697 femmes, 700 enfants) un secours occasionnel inférieur à 100 marks. Le nombre total des personnes assistées se trouve ainsi porté à 103 758, soit 3.02 % de la population. Le total des personnes apparentées aux assistés, et indirectement secourues par leur participation à l'assistance accordée à ceux-ci, s'élevait à 53 909, dont 713 maris, 6 043 femmes mariées et 47 153 enfants. La somme totale des personnes ayant participé directement ou indirectement aux secours de l'Assistance publique s'élève donc à 157 667, soit 4.6 % de la population du pays.

Sous le rapport de l'âge et de la forme de l'assistance reçue, les assistés se répartissent comme il suit:

Age	Internés dans un établissement d'assistance		Mis en pension		Autrement assistés		Total	
	Nombre	%	Nombre	%	Nombre	%	Nombre	%
Au-dessous de 5 ans .....	1 821	5.7	1 663	6.6	61	0.2	3 545	3.8
de 5 à 10 ans .....	2 885	9.1	6 492	25.4	187	0.5	9 564	10.2
» 10 à 15 .....	3 200	10.1	9 735	38.0	341	0.9	13 276	14.2
» 15 à 25 .....	2 791	8.8	1 501	5.9	929	2.6	5 221	5.6
» 25 à 35 .....	3 101	9.7	385	1.5	3 250	9.0	6 736	7.2
» 35 à 45 .....	3 365	10.6	576	2.3	7 832	21.7	11 773	12.6
» 45 à 55 .....	2 761	8.7	560	2.2	6 666	18.5	9 987	10.7
» 55 à 65 .....	2 783	8.7	309	3.2	4 762	13.2	8 354	8.9
» 65 à 75 .....	4 218	13.3	1 517	5.9	6 925	19.2	12 660	13.5
75 ans et au-dessus .....	4 461	14.0	2 032	7.9	4 533	12.7	11 076	11.9
Age inconnu .....	411	1.3	325	1.2	506	1.5	1 242	1.4
Total	31 797	100.0	25 595	100.0	36 042	100.0	93 434	100.0

Le tableau suivant montrera le groupement des assistés proprement dits âgés de plus de 15 ans, par métier ou occupation au moment où fut accordée l'assistance:

Métier ou profession	Villes		Communes rurales		Total	
	Nombre	%	Nombre	%	Nombre	%
Fonction publique, profession libérale ....	57	0.4	36	0.1	93	0.1
Propriétaires de maisons en ville, rentiers	4	(0.03)	4	(0.01)	8	(0.01)
Propriétaires et fermiers dans les campagnes, propriétaires d'un lot de terrain	5	(0.03)	279	0.6	284	0.4
Petits fermiers des « torps » .....	2	(0.01)	1 356	2.7	1 358	2.0
Travailleurs agricoles propriétaires de leur logis .....	4	(0.03)	2 408	4.7	2 412	3.6
»           non propriétaires de leur logis .....	6	0.1	15 119	29.7	15 125	22.7
Commerçants .....	91	0.6	97	0.2	188	0.3
Commis, contre-maîtres .....	115	0.7	60	0.1	175	0.3
Ouvriers d'usine ou professionnels .....	2 572	16.3	3 460	6.8	6 032	9.0
Autres ouvriers .....	4 946	31.4	3 322	6.5	8 268	12.4
Marins, pêcheurs .....	97	0.6	195	0.4	292	0.4
Employés des services publics ou d'établissements privés .....	145	0.9	115	0.2	260	0.4
Domestiques au service de personnes privées .....	1 484	9.4	2 110	4.1	3 594	5.4
Autres professions ou métiers .....	739	4.7	427	0.8	1 166	1.8
Sans métier proprement dit, métier inconnu	5 500	34.9	21 957	43.1	27 457	41.2
Total	15 767	100.0	50 945	100.0	66 712	100.0

Les causes ayant rendu l'assistance nécessaire se présentent de la manière suivante, pour ce qui concerne les assistés proprement dits âgés de plus de 15 ans:

Cause ayant nécessité l'assistance	Villes		Communes rurales		Hommes		Femmes		Total	
	Nombre	%	Nombre	%	Nombre	%	Nombre	%	Nombre	%
Faiblesse sénile .....	3 096	19.6	16 863	33.1	5 933	26.0	14 026	32.0	19 959	29.9
Mauvaise santé, maladie .....	6 053	38.4	10 833	21.3	7 157	31.3	9 729	22.2	16 886	25.3
Aliénation .....	1 969	12.5	4 444	8.7	2 976	13.0	3 437	7.8	6 413	9.6
Hébétément .....	152	1.0	1 789	3.5	829	3.6	1 112	2.5	1 941	2.9
Cécité .....	115	0.7	886	1.7	436	1.9	565	1.3	1 001	1.5
Surdité .....	50	0.3	313	0.6	154	0.7	209	0.5	363	0.5
Infirmité .....	203	1.3	1 366	2.7	833	3.7	736	1.7	1 569	2.4
Paresse, incurie .....	48	0.3	586	1.1	373	1.6	261	0.6	634	1.0
Ivrognerie .....	22	0.1	77	0.1	86	0.4	13	(0.03)	99	0.2
Mœurs licencieuses, vagabondage .....	50	0.3	555	1.1	56	0.3	549	1.2	605	0.9
Mauvaise condition de l'époux ou de l'épouse:										
Incapacité de travailler .....	79	0.5	295	0.6	121	0.5	253	0.6	374	0.6
Paresse, incurie .....	7	0.1	85	0.2	14	0.1	78	0.2	92	0.1
Ivrognerie .....	9	0.1	11	(0.02)	6	(0.02)	14	(0.03)	20	(0.02)
Mœurs licencieuses, vagabondage .....	3	(0.01)	28	0.1	7	(0.03)	24	0.1	31	0.1
Abandonnement de la famille .....	283	1.8	597	1.2	29	0.1	851	1.9	880	1.3
Emprisonnement .....	56	0.4	235	0.5	5	(0.02)	286	0.7	291	0.4
Décès .....	475	3.0	3 389	6.6	52	0.2	3 812	8.7	3 864	5.8
Famille trop nombreuse .....	917	5.8	5 259	10.3	2 153	9.4	4 023	9.2	6 176	9.3
Frais de subsistance d'un enfant illégitime .....	409	2.6	1 864	3.7	—	—	2 273	5.2	2 273	3.4
Chômage, différends entre patrons et ouvriers .....	885	5.6	136	0.3	567	2.5	454	1.0	1 021	1.5
Autres .....	886	5.6	1 334	2.6	1 074	4.7	1 146	2.6	2 220	3.3
<b>Total</b>	<b>15 767</b>	<b>100.0</b>	<b>50 945</b>	<b>100.0</b>	<b>22 861</b>	<b>100.0</b>	<b>43 851</b>	<b>100.0</b>	<b>66 712</b>	<b>100.0</b>

En 1914, les dépenses des districts d'assistance publique avaient été de 10 862 011 marks finlandais; en 1917, elles furent de 21 847 784 marks, et en 1922 elles s'élevèrent à 152 888 981 marks. En comparant ces chiffres, il convient de tenir compte de la baisse sensible qu'ont éprouvée les monnaies finlandaises pendant ces dernières années.

La répartition des dépenses de l'exercice 1922, ressort du tableau ci-dessous:

Administration et surveillance .....	Marks finl.	%
Hospice des pauvres et autres établissements subordonnés à la Commission de l'Assistance publique:		
a) Frais d'assistance proprement dits .....	59 148 988	38.7
b) Dépenses d'agriculture .....	12 537 717	8.2
Internes d'autres établissements		
a) Hôpitaux et sanatoriums .....	14 605 406	9.5
b) Institutions d'instruction pour infirmes ou aliénés .....	435 701	0.3
c) Autres établissements .....	3 318 254	2.2
Mis en pension chez des particuliers .....	23 633 804	15.4
Autrement assistés		
a) Assistés proprement dits .....	28 273 603	18.5
b) Autres .....	564 035	0.4
Remboursement à d'autres communes .....	1 939 833	1.3
Autres dépenses .....	3 930 464	2.6
<b>Total</b>	<b>152 888 981</b>	<b>100.0</b>

Les dépenses des hospices des pauvres s'élevèrent pour cet exercice à 60 617 119 marks finl. — Les plus grands articles de ce compte étaient les suivants: Nourriture, 26 633 486 marks, soit 43.9 %; frais d'agriculture, de chauffage et d'éclairage, total 15 467 490 marks, soit 25.5 % de la somme totale des dépenses.

## Tableaux.

*I. Organisation de l'assistance publique; établissements et personnel subordonnés aux Commissions de l'Assistance publique, en 1922.*

Col. 1.	Département. Kaupungit — Städer = Villes. Maalaiskunnat — Landskommuner = Communes rurales. Yhteensä — Summa = Total. Koko maa — Hela landet = Ensemble du pays.
Col. 2.	Nombre de districts d'assistance publique.
Col. 3—6.	Districts d'assistance publique ayant
Col. 3.	une Commission spéciale.
Col. 4.	des fonctionnaires rétribués.
Col. 5.	des fonctionnaires non rétribués.
Col. 6.	une division en districts.
Col. 7—14.	Etablissements d'assistance publique.
Col. 7—10.	Hospices.
Col. 7.	Nombre total.
Col. 8—10.	Pourvus d'une section spéciale pour
Col. 8.	enfants.
Col. 9.	aliénés.
Col. 10.	autres malades.
Col. 11.	Asiles de logement pour les indigents.
Col. 12.	Ouvroirs.
Col. 13.	Asiles pour enfants.
Col. 14.	Autres.
Col. 15—18.	Fonctionnaires et personnel.
Col. 15.	Fonctionnaires rétribués.
Col. 16.	Fonctionnaires non rétribués.
Col. 17.	Domestiques.
Col. 18.	Total.

*II. Les assistés, par genres d'assistance reçue, en 1922.*

Col. 1.	Département. (Pour les sous-titres, voir tab. I).
Col. 2—21.	Directement assistés.

Miehiä — Män = Hommes;  
Naisia — Kvinnor = Femmes;  
Lapsia — Barn = Enfants;  
Yhteensä — Summa = Total.

Col. 2—5. Reçus dans un établissement d'assistance.

Col. 6—9. Placés en pension chez des particuliers.

Col. 10—17. Autrement assistés.

Col. 10—13. pour une somme de 100 mk au moins.

Col. 14—17. pour une somme inférieure à 100 mk.

Col. 18—21. Total.

Col. 22—29. Participant indirectement à l'assistance spécifiée col. 10—13.

Col. 22—25. Nombre total.

Col. 22. Maris.

Col. 23. Femmes mariées.

Col. 24. Enfants.

Col. 25. Total.

*III. Internés entretenus dans les établissements subordonnés à une Commission d'assistance publique, par genres d'établissements, en 1922.*

Col. 1. Voir tableau II.

Col. 2—7. Hospices.

Col. 2—6. Nombre de

Col. 2. Hommes.

Col. 3. Femmes.

Col. 4. Garçons.

Col. 5. Filles.

Col. 6. Total.

Col. 7. Nombre de journées d'assistance.

Col. 8—11. Asiles pour enfants.

Col. 8 = 4; col. 9 = 5; col. 10 = 6; col. 11 = 7.

Col. 12—16. Ensemble.

Col. 12 = 2; col. 13 = 3; col. 14 = 4; col. 15 = 5; col. 16 = 6.



IV. Assistés proprement dits, par âge, en 1922.

A. Entretenus dans un établissement. — B. Mis en pension chez des particuliers. — C. Autrement assistés.

Col. 1.	Voir tab. I.
Col. 2—3.	Au-dessous de 5 ans. Miesp. — Mank. = Sexe masc.
Col. 4—5.	de 5 à 10 ans. etc. Naisp. — Kvinnk. = Sexe fém.
Col. 20—21.	75 ans et au-dessus.
Col. 22—23.	Age inconnu.
Col. 24—26.	Total. — Col. 26: somme totale.

Col. 7 = col. 2; col. 8 = col. 4.
Col. 9. Mère vivante, père inconnu.
Col. 10 = col. 3.
Col. 11. Mère morte, père inconnu.
Col. 12 = col. 5.
Col. 13. Parents inconnus.
Col. 14. Total.
Col. 15. Somme totale.

V. Assistés proprement dits âgés de plus de 15 ans, par état civil, en 1922.

Col. 1.	Voir tab. I.
Col. 2—4.	Non mariés.
	Col. 2. Hommes.
	Col. 3—4. Femmes.
	Col. 3. Total.
	Col. 4. Dont pourvoyant à la subsistance de leur propre enfant.
Col. 5—8.	Mariés.
	Col. 5—6 = 2; col. 5 = 3.
	Col. 6. Abandonnés par leurs femmes.
	Col. 7—8 = 3—4; col. 7 = 3.
	Col. 8. Abandonnées par leurs maris.
Col. 9—10.	Veufs et veuves.
	Col. 9 = 2; col. 10 = 3—4.
Col. 11—12.	Divorcés.
	Col. 11 = 2; col. 12 = 3—4.
Col. 13—14.	= col. 3; col. 13 = 2; col. 14 = 3—4.

VI. Assistés proprement dits âgés de moins de 15 ans, par naissance légitime ou illégitime, en 1922.

Col. 1.	Voir tab. I.
Col. 2—6.	Enfants légitimes.
	Col. 2. Les deux parents étaient en vie.
	Col. 3. Père vivant, mère morte.
	Col. 4. Mère vivante, père mort.
	Col. 5. Orphelins des deux parents.
	Col. 6. Total.
Col. 7—14.	Enfants naturels.

VII. Assistés proprement dits âgés de plus de 15 ans, par causes ayant nécessité l'assistance, en 1922.

Col. 1.	Cause ayant nécessité l'assistance:
	1) Faiblesse sénile.
	2) Mauvaise santé, maladie.
	3) Aliénation.
	4) Hébétement.
	5) Cécité.
	6) Surdité.
	7) Infirmité.
	8) Paresse, incurie.
	9) Ivrognerie.
	10) Mœurs licencieuses, vagabondage.
	11) Mauvaise condition de l'époux ou de l'épouse: Incapacité de travailler. Paresse, incurie. Ivrognerie. Mœurs licencieuses, vagabondage. Abandonnement de la famille. Emprisonnement. Décès.
	12) Famille trop nombreuse.
	13) Frais de subsistance d'un enfant illégitime.
	14) Chômage, différends entre patrons et ouvriers.
	15) Autres.
	Yhteensä — Summa = Total.
	Les col. 2—5, 6—9 etc. donnent les noms des divers départements.
	Kaupungit — Städer = Villes; Maalaiskunnat — Landskommuner = Communes rurales.
	Koko maa — Hela landet = Ensemble du pays.
	Miehiä — Män } V. tab. II, col. 2—21.
	Naisia — Kvinnor }

*VIII. Assistés proprement dits âgés de moins de 15 ans, par causes ayant nécessité l'assistance, en 1922.*

A, B, = tab. VI, col. 2—6, 7—14.

Pour les rubriques, voir le tab. VII.

Pour les sous-titres en italiques de la Col. 1, consulter le tab. VI.

Col. 1, a 1) Etat de l'enfant:

- I) = Tab. VII, col. 1, 2)  
 II) » » 3)  
 III) » » 4)  
 IV) » » 5)

Col. 1, a 2) Etat du père, de la mère ou des deux parents:

I) — VII) = tab. VII, col. 1, 10)  
 a) — f).

VII) Incapacité générale de pourvoir à la subsistance de l'enfant.

Poikia — Gossar = Garçons; Tyttöjä — Flickor = Filles.

Yhteensä — Summa = Total.

Muu syy — Annan orsak = Autres.

Le dernier sous-titre qui termine la col. 1 de tout ce tableau:

Enfants naturels au nom desquels on a réclamé, par-devant la justice, une subvention pour leur subsistance et leur éducation.

*IX. Assistés proprement dits âgés de plus de 15 ans, par métiers ou occupations, en 1922.*

Col. 1. Voir tab. I.

Col. 2—3. Fonction publique, profession libérale.

Col. 4—5. Propriétaires de maison en ville, rentiers.

Col. 6—7. Propriétaires et fermiers dans les campagnes, propriétaires d'un lot de terrain.

Col. 8—9. Petits fermiers des «torps».

Col. 10—13. Travailleurs agricoles  
 Col. 10—11. propriétaires de leur logis.  
 Col. 12—13. non propriétaires de leur logis.

Col. 14—15. Commerçants.

Col. 16—17. Commis, contre-maîtres.

Col. 18—19. Ouvriers d'usine ou professionnels.

Col. 20—21. Autres ouvriers.

Col. 22—23. Marins, pêcheurs.

Col. 24—25. Employés des services publics ou d'établissements privés.

Col. 26—27. Domestiques au service de personnes privées.

Col. 28—29. Autres professions ou métiers.

Col. 30—31. Sans métier proprement dit, métier inconnu.

Col. 32—33. Total.

Miehä — Män }  
 Naisia — Kvinnor } V. tab. II, col. 2—21.

*X. Assistés proprement dits âgés de moins de 15 ans, par métiers ou occupations du père (ou de la mère), en 1922.*

Voir tab. IX.

Poikia — Gossar }  
 Tyttöjä — Flickor } V. tab. III, col. 4—5.

*XI. Dépenses et recettes des arrondissements d'assistance; achats d'immeubles et emprunts des communes en faveur du service de l'Assistance publique, en 1922.*

Col. 1. V. tab. II, col. 1.

Col. 2—13. Dépenses.

Col. 2. Administration et surveillance.

Col. 3—4. Hospice des pauvres et autres établissements subordonnés à la Commission de l'Assistance publique; personnes qui y sont internées.

Col. 3. Frais d'assistance proprement dits.

Col. 4. Dépenses d'agriculture.

Col. 5—7. Internes d'autres établissements.  
 Col. 5. Hôpitaux et sanatoriums.

Col. 6. Institutions d'instruction pour infirmes ou aliénés.

Col. 7. Autres établissements.

Col. 8. Mis en pension chez des particuliers.

Col. 9—10. Autrement assistés.

Col. 9. Assistés proprement dits.

Col. 10. Autres.

Col. 11. Remboursements à d'autres communes.

Col. 12.	Autres dépenses.	Col. 3.	Entretien et frais d'assurance des immeubles.
Col. 13.	Total.	Col. 4.	Loyers des immeubles.
Col. 14.	Nouvelles constructions, immeubles acquis.	Col. 5.	Matériaux et outils de travail.
Col. 15—16.	Emprunts contractés pour pourvoir au service de l'Assistance publique.	Col. 6.	Salaires.
	Col. 15. Amortissements payés.	Col. 7.	Nourriture.
	Col. 16. Rentes.	Col. 8.	Vêtements.
Col. 17 = Col. 1.		Col. 9.	Eclairage et chauffage.
Col. 18—28.	Recettes.	Col. 10.	Soins médicaux.
	Col. 18—19. Hospice des pauvres et autres établissements subordonnés à la Commission de l'Assistance publique.	Col. 11.	Autres frais.
	Col. 18. Valeur des articles produits dans les établissements et qui y ont été utilisés.	Col. 12.	Total.
	Col. 19. Recettes en argent comptant.	Col. 13.	Loyers calculés (5 % de la valeur des immeubles).
Col. 20.	Droits sur l'inventaire des successions.	Col. 14.	Asiles de logement pour indigents. A I, 11.
Col. 21—23.	Remboursements.	Col. 15.	Ouvroirs. A I, 12.
Col. 21.	Par l'Etat.	Col. 16.	Asiles pour enfants.
Col. 22.	Par d'autres communes.	Col. 17.	Hôpitaux.
Col. 23.	Par des personnes privées.	Col. 18.	Autres établissements.
Col. 24.	Droits personnels.	Col. 19.	Total des dépenses.
Col. 25.	Autres recettes accordées par la commune.	Col. 20.	Dont en nature.
Col. 26.	Dons.	Col. 21—27.	Recettes (autres que les sommes accordées par la commune).
Col. 27.	Autres recettes.	Col. 21—22.	Immeubles et agriculture.
Col. 28.	Total.	Col. 21.	En argent comptant.
Col. 29.	Emprunts contractés en faveur du service de l'Assistance publique.	Col. 22.	En nature.
		Col. 23—24.	Travaux manuels et autres travaux non agricoles.
		Col. 23 = col. 21; col. 24 = col. 22.	
		Col. 25.	Autres recettes.
		Col. 26.	Total des recettes.
		Col. 27 = col. 20.	

*XII. Dépenses et recettes pour l'hospice des pauvres et autres établissements subordonnés à la Commission de l'Assistance publique, en 1922.*

Col. 1.	Voir tab. II, col. 1.
Col. 2—20.	Dépenses.
	Col. 2—13. Hospice des pauvres.
	Col. 2. Agriculture.

*XIII. Ouvroirs subordonnés aux Commissions de l'Assistance publique, en 1922.*

Col. 1 = Tab. II, col. 1.
Col. 2—11. Nombre de personnes inscrites à l'Ouvroir.

	Col. 2—3. Total de l'année.		Col. 18. Total.
	Col. 4—5, 6—7, 8—9, 10—11.	Col. 19.	Valeur brute des produits fabriqués.
	1:er janvier, 1:er avril, 1:er juillet, 1:er octobre.	Col. 20—23.	Produits cédés ou vendus au cours de l'année.
Col. 12—13.	Nombre de journées de travail.		Col. 20. Aux établissements subordonnés aux Commissions de l'Assistance publique.
	Miehiä — Män = Hommes;		Col. 21. À d'autres institutions communales.
	Naisia — Kvinnor = Femmes.		Col. 22. À d'autres acquéreurs.
Col. 14—18.	Dépenses.		Col. 23. Total.
	Col. 14. Matériaux.		
	Col. 15. Outils.		
	Col. 16. Salaires en argent comptant.		
	Col. 17. Autres.		

# TAULUJA — TABELLER

I. Tietoja köyhäinhoidon järjestyksestä, köyhäinhoitohallitusten  
I. Uppgifter om fattigvårdens organisation, fattigvårdsstyrelser

1	2	3				6
		Yhdyskuntia, joilla oll Fattigvårdssamhällen med				
L ä ä n i — L ä n	Köyhäinhoidoyhdyskuntien luku Ansalet fattigvårdssamhällen	erityinen köyhäinhoido- hallitus särskilda fattigvårdsstyrelser	palkattuja toimihenkilöitä avlönade funktionärer	palkkaantomia toimi- henkilöitä löse avlönade funktionärer	piirijako distriktsindelning	
<i>Uudenmaan lääni — Nylands län</i> .....	49	31	38	26	8	
Kaupungit — Städer .....	5	5	5	3	—	
Maalaiskunnat — Landskommuner .....	44	26	33	23	8	
<i>Turun ja Porin lääni — Åbo och Björneborgs län</i> .....	117	56	72	64	19	
Kaupungit — Städer .....	5	5	5	4	2	
Maalaiskunnat — Landskommuner .....	112	51	67	60	17	
<i>Ahvenanmaan maakunta — Landskapet Åland</i>	16	2	4	8	1	
Kaupungit — Städer .....	1	1	1	4	—	
Maalaiskunnat — Landskommuner .....	15	1	3	4	1	
<i>Hämeen lääni — Tavastehus län</i> .....	58	44	49	37	13	
Kaupungit — Städer .....	3	3	3	3	—	
Maalaiskunnat — Landskommuner .....	55	41	46	34	13	
<i>Viipurin lääni — Viborgs län</i> .....	68	37	48	33	14	
Kaupungit — Städer .....	6	6	5	4	1	
Maalaiskunnat — Landskommuner .....	62	31	43	29	13	
<i>Mikkelin lääni — S:t Michels län</i> .....	30	21	25	15	8	
Kaupungit — Städer .....	3	3	3	2	—	
Maalaiskunnat — Landskommuner .....	27	18	22	13	8	
<i>Kuopion lääni — Kuopio län</i> .....	47	38	43	30	17	
Kaupungit — Städer .....	3	3	3	2	2	
Maalaiskunnat — Landskommuner .....	44	35	40	28	15	
<i>Vaasan lääni — Vasa län</i> .....	96	56	69	44	11	
Kaupungit — Städer .....	7	7	7	7	—	
Maalaiskunnat — Landskommuner .....	89	49	62	37	11	
<i>Oulun lääni — Uleåborgs län</i> .....	78	39	55	43	22	
Kaupungit — Städer .....	5	5	5	5	—	
Maalaiskunnat — Landskommuner .....	73	34	50	38	22	
<b>Koko maa — Hela landet</b> .....	<b>559</b>	<b>324</b>	<b>403</b>	<b>300</b>	<b>113</b>	
Kaupungit — Städer .....	38	38	37	34	5	
Maalaiskunnat — Landskommuner .....	521	286	366	266	108	

alaisista laitoksista ja köyhäinhoitohenkilökunnasta, vuonna 1922.  
underlydande anstalter och fattigvårdspersonal, år 1922.

7   8   9   10   11   12   13   14								15   16   17   18					
Köyhäinhoitolaitoksia — Fattigvårds- anstalter								Köyhäinhoitohenkilökunta Fattigvårdspersonal					
Köyhäntaloja Fattiggårdar		Niissä erikoinen osasto Därav försedda med särskild avdelning för		Köyhämataloja Fattigårdbarnen	Arbetslärtidningar	Työlätköskia Barnhem	Lastenkoleja	Muita köyhäinhoitolaitoksia Övriga fattigvårdsanstalter	Palkkaneja kolmihenkilöitä Avjoande funktionärer	Icke avjoande funktionärer	Palkkatonta kolmi- henkilöitä Icke avjoande funktionärer	Palkkallisia Tjänare	Yhteensä Summa
Koko luku Hela antalet	lapsille barn	sinnesjuku	mielelvalle andra elika										
29	1	16	11	2	1	17	—	—	286	368	118	1011	
5	1	3	3	—	1	2	—	—	126	15	43	217	
24	—	13	8	2	—	15	—	—	160	353	75	794	
41	2	21	15	3	1	13	—	—	586	731	112	2271	
5	1	2	4	—	1	4	—	—	74	52	48	311	
36	1	19	11	3	—	9	—	—	512	679	64	1960	
1	—	—	—	—	—	—	—	—	19	25	—	62	
—	—	—	—	—	—	—	—	—	1	4	—	5	
1	—	—	—	—	—	—	—	—	18	21	—	57	
39	2	22	17	3	1	31	3	—	477	630	146	2125	
3	1	1	1	—	1	3	2	—	46	32	36	445	
36	1	21	16	3	—	28	1	—	431	598	110	1680	
42	8	18	12	2	—	24	—	—	422	584	159	1713	
5	—	3	3	—	—	4	—	—	26	29	26	92	
37	8	15	9	2	—	20	—	—	396	555	133	1621	
22	3	17	14	1	—	4	—	—	268	223	69	770	
3	—	2	1	—	—	—	—	—	17	31	5	72	
19	3	15	13	1	—	4	—	—	251	192	64	693	
38	5	28	18	4	—	15	1	—	447	433	112	1421	
3	1	2	1	—	—	1	—	—	24	17	15	102	
35	4	26	17	4	—	14	1	—	423	416	97	1319	
38	—	32	16	2	—	3	—	—	511	608	105	1823	
6	—	5	2	—	—	1	—	—	40	119	25	268	
32	—	27	14	2	—	2	—	—	471	489	80	1555	
26	1	9	7	5	—	2	—	—	416	606	50	1623	
4	1	3	2	1	—	1	—	—	25	144	15	305	
22	—	6	5	4	—	1	—	—	391	462	35	1323	
276	22	163	110	22	3	109	4	—	3432	4208	871	12824	
34	5	21	17	1	3	16	2	—	379	443	213	1817	
242	17	142	93	21	—	93	2	—	3053	3765	658	11007	

## II. Avustetut, ryhmitettyinä avun muodon mukaan, vuonna 1922. —

1  L ä ä n i — L ä n	2 3 4 5 6 7 8 9 10 11 12 13 Suoranaisesti avustetut —													
	Laitoksessa olleet I anstalt intagna				Yksityishoidossa olleet Utackorderade				Muussa muo- P ä a n n a t s ä t t					
	Avun arvo vähintään 100 mk:aa Understödetts värde minst 100 mark													
	Miehiä Män	Kylnöör Kvinnor	Naisia Kvinnor	Lapsia Barn	Yhteensä Summa	Miehiä Män	Kylnöör Kvinnor	Naisia Kvinnor	Lapsia Barn	Yhteensä Summa	Miehiä Män	Kylnöör Kvinnor	Naisia Kvinnor	Lapsia Barn
<i>Uudenmaan lääni — Nylands l.</i>	2 169	3 077	1 860	7 106	170	213	2 361	2 744	1 193	4 640	63	5 896		
Kaupungit — Städer .....	1 663	2 377	1 320	5 360	55	71	1 270	1 396	498	1 849	25	2 372		
Maalaiskunnat — Landskomm.	506	700	540	1 746	115	142	1 091	1 348	695	2 791	38	3 524		
<i>Turun ja Porin lääni — Åbo och Björneborgs län .....</i>	1 285	1 841	736	3 862	457	703	2 520	3 680	1 139	5 181	123	6 443		
Kaupungit — Städer .....	517	796	249	1 562	37	33	516	586	148	1 358	1	1 507		
Maalaiskunnat — Landskomm.	768	1 045	487	2 300	420	670	2 004	3 094	991	3 823	122	4 936		
<i>Åhvenanmaan maakunta — Landskapet Åland .....</i>	14	34	19	67	11	44	88	143	36	72	13	121		
Kaupungit — Städer .....	1	4	5	10	1	—	2	3	3	4	4	11		
Maalaiskunnat — Landskomm.	13	30	14	57	10	44	86	140	33	68	9	110		
<i>Hämeen l. — Tavastehus l. ....</i>	1 306	1 933	1 388	4 627	265	387	1 891	2 543	922	3 511	109	4 542		
Kaupungit — Städer .....	406	610	314	1 330	23	21	344	388	194	808	4	1 006		
Maalaiskunnat — Landskomm.	900	1 323	1 074	3 297	242	366	1 547	2 155	728	2 703	105	3 536		
<i>Vipurin lääni — Viborgs län ..</i>	1 271	1 826	1 756	4 853	314	524	2 373	3 211	1 479	4 551	203	6 233		
Kaupungit — Städer .....	245	466	231	942	11	10	298	319	115	653	39	807		
Maalaiskunnat — Landskomm.	1 026	1 360	1 525	3 911	303	514	2 075	2 892	1 364	3 898	164	5 426		
<i>Mikkelin l. — S:t Michels l. ...</i>	745	1 182	387	2 314	230	433	1 280	1 943	947	1 393	17	2 357		
Kaupungit — Städer .....	47	88	14	149	2	—	26	28	22	74	—	96		
Maalaiskunnat — Landskomm.	698	1 094	373	2 165	228	433	1 254	1 915	925	1 319	17	2 261		
<i>Kuopion lääni — Kuopio län ..</i>	1 389	2 116	1 102	4 607	310	496	2 710	3 516	1 878	2 149	23	4 050		
Kaupungit — Städer .....	179	241	106	526	7	4	86	97	72	206	—	278		
Maalaiskunnat — Landskomm.	1 210	1 875	996	4 081	303	492	2 624	3 419	1 806	1 943	23	3 772		
<i>Vaasan lääni — Vasa län ....</i>	907	1 448	387	2 742	410	831	2 096	3 337	1 231	2 243	32	3 506		
Kaupungit — Städer .....	151	270	127	548	12	18	199	229	148	551	12	711		
Maalaiskunnat — Landskomm.	756	1 178	260	2 194	398	813	1 897	3 108	1 083	1 692	20	2 795		
<i>Oulun lääni — Uleåborgs län ..</i>	543	729	347	1 619	650	1 015	2 813	4 478	1 590	1 279	25	2 894		
Kaupungit — Städer .....	143	251	134	528	5	12	114	131	81	206	5	292		
Maalaiskunnat — Landskomm.	400	478	213	1 091	645	1 003	2 699	4 347	1 509	1 073	20	2 602		
<b>Koko maa — Hela landet .....</b>	<b>9 629</b>	<b>14 186</b>	<b>7 982</b>	<b>31 797</b>	<b>2 817</b>	<b>4 646</b>	<b>18 132</b>	<b>25 595</b>	<b>10 415</b>	<b>25 019</b>	<b>608</b>	<b>36 042</b>		
Kaupungit — Städer .....	3 352	5 103	2 500	10 955	153	169	2 855	3 177	1 281	5 709	90	7 080		
Maalaiskunnat — Landskomm.	6 277	9 083	5 482	20 842	2 664	4 477	15 277	22 418	9 134	19 310	518	28 962		



## De understödda, grupperade efter formen för understödet, år 1922.

14	15	16	17	18	19	20	21	22	23	24	25	26	27	28	29	30	31	32	33				
Direkt understödda								Sarakekselin 10—13 merkitystä avusta välillisesti osalliseksi tulleet				Muulla paikkakunnalla syntyneet				Avunsaajat, joilla oli kotipaikkakoulu toisessa kunnassa							
dossa avustetut understödda								Kaikkiaan Inalles				Av det i kolumnerna 10—13 nämnda understödet indirekt delaktiga				På annan ort födda				Understödstagare, vilka hade hemortsrätt i annan kommun			
Avun arvo alle 100 markan Understödet värde mindre än 100 mark																							
Män	Mei- liik Män	Kvinnor	Naisia	Lapsia Barn	Yhteensä Summa	Män	Mei- liik Män	Kvinnor	Naisia	Lapsia Barn	Yhteensä Summa	Män	Mei- liik Män	Kvinnor	Naisia	Lapsia Barn	Yhteensä Summa	Män	Mei- liik Män	Kvinnor	Naisia	Lapsia Barn	Yhteensä Summa
743	1 154	49	1 946	4 275	9 084	4 333	17 692	101	515	7 424	8 040	2 016	4 894	739	7 649	327	800	447	1 574				
588	929	11	1 528	2 804	5 226	2 626	10 656	93	288	2 933	3 314	1 587	3 480	391	5 458	266	591	320	1 177				
155	225	38	418	1 471	3 858	1 707	7 036	8	227	4 491	4 726	429	1 414	348	2 191	61	209	127	397				
237	602	73	912	3 118	8 327	3 452	14 897	163	653	6 836	7 652	898	3 029	348	4 275	65	154	79	298				
87	255	20	362	789	2 442	786	4 017	94	99	1 539	1 732	375	1 439	68	1 882	21	70	21	112				
150	347	53	550	2 329	5 885	2 666	10 880	69	554	5 297	5 920	523	1 590	280	2 393	44	84	58	186				
7	18	2	27	68	168	122	358	—	9	71	80	22	53	6	81	—	3	5	8				
—	1	—	1	5	9	11	25	—	—	—	—	3	7	1	11	—	1	4	5				
7	17	2	26	63	159	111	333	—	9	71	80	19	46	5	70	—	2	1	3				
229	482	84	795	2 722	6 313	3 472	12 507	53	497	5 805	6 355	709	2 092	329	3 130	72	178	107	357				
109	155	39	303	732	1 594	701	3 027	5	145	1 394	1 544	392	1 118	38	1 548	13	50	22	85				
120	327	45	492	1 990	4 719	2 771	9 480	48	352	4 411	4 811	317	974	291	1 582	59	128	85	272				
482	749	154	1 385	3 546	7 650	4 486	15 682	179	351	7 265	7 795	912	2 512	522	3 946	105	205	90	400				
77	125	29	231	448	1 254	597	2 299	34	56	656	746	235	847	111	1 193	55	95	27	177				
405	624	125	1 154	3 098	6 396	3 889	13 383	145	295	6 609	7 049	677	1 665	411	2 753	50	110	63	223				
414	648	62	1 124	2 336	3 656	1 746	7 738	22	540	2 891	3 453	218	352	60	630	25	29	32	86				
8	25	1	34	79	187	41	307	3	9	100	112	45	113	10	168	4	6	4	14				
406	623	61	1 090	2 257	3 469	1 705	7 431	19	531	2 791	3 341	173	239	50	462	21	23	28	72				
896	1 091	74	2 061	4 473	5 852	3 909	14 234	69	1 360	6 137	7 566	432	662	160	1 254	62	92	89	243				
107	137	—	244	365	588	192	1 145	3	61	419	483	186	338	23	547	16	19	7	42				
789	954	74	1 817	4 108	5 264	3 717	13 089	66	1 299	5 718	7 083	246	324	137	707	46	73	82	201				
376	561	95	1 032	2 924	5 083	2 610	10 617	78	814	4 790	5 682	538	1 238	158	1 934	54	66	32	152				
57	88	20	165	368	927	358	1 653	9	109	869	987	222	659	41	922	8	11	3	22				
319	473	75	867	2 556	4 156	2 252	8 964	69	705	3 921	4 695	316	579	117	1 012	46	55	29	130				
543	392	107	1 042	3 326	3 415	3 292	10 033	48	1 304	5 934	7 286	504	667	131	1 302	51	39	25	115				
78	89	24	191	307	558	277	1 142	2	62	492	556	150	335	41	526	12	15	6	33				
465	303	83	851	3 019	2 857	3 015	8 891	46	1 242	5 442	6 730	354	332	90	776	39	24	19	82				
3 927	5 697	700	10 324	26 788	49 548	27 422	103 758	713	6 043	47 153	53 909	6 249	15 499	2 453	24 201	761	1 566	906	3 233				
1 111	1 804	144	3 059	5 897	12 785	5 589	24 271	243	829	8 402	9 474	3 195	8 336	724	12 255	395	858	414	1 667				
2 816	3 893	556	7 265	20 891	36 763	21 833	79 487	470	5 214	38 751	44 435	3 054	7 163	1 729	11 946	366	708	492	1 566				

III. Köyhäinhuoltohallitusten alaisissa laitoksissa olleet,  
III. I fattigvårdsstyrelser underlydande anstalter under-

1 Lääni — Län	2 Köyhäintalot 3 Fattiggårdar						7 Hoitokulvit Underrälsdagor
	Hoidokkalden luku Antalet underhållna						
	4 Miehiä Män	5 Kvinnor Kvinnor	6 Poikia Gossar	6 Tyttöjä Flickor	6 Yhteensä Summa	6 Yhteensä Summa	
<i>Uudenmaan lääni — Nylands län</i>	818	1 272	67	52	2 209	504 190	
Kaupungit — Städer .....	467	730	40	38	1 275	238 484	
Maalaiskunnat — Landskommuner	351	542	27	14	934	265 706	
<i>Turun ja Porin lääni — Åbo och Björneborgs län</i>	946	1 368	121	88	2 523	698 784	
Kaupungit — Städer .....	314	448	17	11	790	198 331	
Maalaiskunnat — Landskommuner	632	920	104	77	1 733	500 453	
<i>Ahvenanmaan maakunta — Land- skapet Åland</i>	11	25	—	—	36	11 117	
Kaupungit — Städer .....	1	2	—	—	3	858	
Maalaiskunnat — Landskommuner	10	23	—	—	33	10 259	
<i>Hämeen lääni — Tavastehus län</i> ..	998	1 521	97	92	2 708	736 440	
Kaupungit — Städer .....	235	327	18	25	605	137 464	
Maalaiskunnat — Landskommuner	763	1 194	79	67	2 103	598 976	
<i>Västerbottenin lääni — Viborgs län</i> ....	1 067	1 550	339	211	3 167	823 399	
Kaupungit — Städer .....	187	333	6	6	532	135 339	
Maalaiskunnat — Landskommuner	880	1 217	333	205	2 635	688 060	
<i>Mikkelin lääni — S:t Michels län</i>	664	1 088	146	91	1 989	547 942	
Kaupungit — Städer .....	41	84	4	3	132	37 681	
Maalaiskunnat — Landskommuner	623	1 004	142	88	1 857	510 261	
<i>Kuopion lääni — Kuopio län</i> ....	1 269	1 986	298	218	3 771	939 590	
Kaupungit — Städer .....	123	190	38	16	367	93 461	
Maalaiskunnat — Landskommuner	1 146	1 796	260	202	3 404	846 129	
<i>Vaasan lääni — Vasa län</i> .....	764	1 313	110	92	2 279	646 735	
Kaupungit — Städer .....	124	231	16	19	390	107 832	
Maalaiskunnat — Landskommuner	640	1 082	94	73	1 889	538 903	
<i>Oulun lääni — Uleåborgs län</i> ....	405	612	110	90	1 217	336 464	
Kaupungit — Städer .....	80	171	28	21	300	83 090	
Maalaiskunnat — Landskommuner	325	441	82	69	917	253 374	
<b>Koko maa — Hela landet</b> .....	<b>6 942</b>	<b>10 735</b>	<b>1 288</b>	<b>934</b>	<b>2) 19 899</b>	<b>3) 5 244 661</b>	
Kaupungit — Städer .....	1 572	2 516	167	139	4 394	1 032 540	
Maalaiskunnat — Landskommuner	5 370	8 219	1 121	795	15 505	4 212 121	

1) Tilan säästämiseksi ovat 2 köyhäinmajasta, 2 työlaitoksesta ja 4 muusta köyhäinrynnemessäkin ha angående 2 fattighärbärgen, 2 arbetsinrättningar och 4 andra fattigvårds-

2) Näistä 350 miestä ollut työlaitoksissa, 7 miestä ja 15 naista köyhäinmajajoissa sekä sissa. — Av dessa ha 350 män varit intagna i arbetsinrättningar, 7 män och 15 kvinnor reiser underlydande anstalter.

3) Näistä tulee 6 286 päivää köyhäinmajajoissa olleiden ja 15 804 päivää muissa köyhäinmajajoissa intagna och 15 804 dagar på personer, som varit intagna i andra fattigvårds-

ryhmitettyinä laitosten mukaan, vuonna 1922.<sup>1)</sup>  
hållna, grupperade efter anstalternas art, år 1922.<sup>1)</sup>

8				9				10				11				12				13				14				15				16			
Lastenkodit								Barnhem								Kalkkiaan								Inalles											
Hoidokkaiden luku				Antalet underhållna				Hoitopöytä				Underrättelser				Miehiä		Kvinnor		Naisia		Gossar		Poika		Flickor		Tytöitä		Yhteensä					
Gossar		Poika		Flickor		Tytöitä		Summa		Yhteensä		Summa		Miehiä		Kvinnor		Naisia		Gossar		Poika		Flickor		Tytöitä		Yhteensä							
630	328	302	234	118	116	378	175	1008	409	226 333	112 051	—	—	—	—	818	946	1 272	1 368	697	355	430	263	3 217	2 932										
—	—	—	—	—	—	197	76	525	194	80 847	45 068	—	—	—	—	467	314	730	448	368	135	235	87	1 800	984										
—	—	—	—	—	—	181	99	483	215	145 486	66 983	—	—	—	—	351	632	542	920	329	220	195	176	1 417	1 948										
—	—	—	—	—	—	—	—	—	—	—	—	—	—	—	11	1	25	2	—	—	—	—	—	—	36	3									
—	—	—	—	—	—	—	—	—	—	—	—	—	—	—	10	10	23	—	—	—	—	—	—	—	33	—									
680	145	535	651	83	568	441	445	1 121	1 096	311 685	286 932	—	—	—	—	998	1 067	1 521	1 550	777	990	533	656	3 829	4 263										
—	—	—	—	—	—	79	55	224	138	30 970	34 440	—	—	—	—	235	187	327	333	163	89	104	61	829	670										
—	—	—	—	—	—	362	390	897	958	280 715	252 492	—	—	—	—	763	880	1 194	1 217	614	901	429	595	3 000	3 593										
—	—	—	—	—	—	—	—	—	—	—	—	—	—	—	—	—	—	—	—	—	—	—	—	—	—	—									
67	—	67	67	—	—	45	45	112	112	34 132	34 132	—	—	—	—	664	623	1 088	1 004	213	209	136	133	2 101	1 969										
—	—	—	—	—	—	—	—	—	—	—	—	—	—	—	41	41	84	84	4	4	—	—	3	3	132	132									
353	22	331	353	22	331	211	192	564	523	164 440	153 720	—	—	—	—	1 269	1 146	1 986	1 796	651	591	429	394	4 335	3 927										
—	—	—	—	—	—	—	—	—	—	—	—	—	—	—	123	123	190	190	60	60	—	—	35	35	408	408									
66	22	44	66	22	44	28	20	94	64	26 848	18 092	—	—	—	—	764	640	1 313	1 082	176	138	120	93	2 373	1 953										
—	—	—	—	—	—	—	—	—	—	—	—	—	—	—	—	—	—	—	—	—	—	—	—	—	—	—									
28	10	18	28	10	18	18	7	46	25	15 925	9 125	—	—	—	—	405	325	612	441	138	100	108	76	1 263	942										
—	—	—	—	—	—	—	—	—	—	—	—	—	—	—	80	80	171	171	38	38	—	—	32	32	321	321									
2 709	728	1 981	2 709	728	1 981	1 741	1 296	4 450	3 277	1 178 346	960 745	—	—	—	—	6 942	5 370	10 735	8 219	3 997	3 102	2 675	2 091	24 349	18 782										
—	—	—	—	—	—	445	—	1 173	—	217 601	217 601	—	—	—	—	1 572	—	2 516	—	895	—	584	—	5 567	5 567										

hoitohallitusten alaisesta laitoksesta saadut tiedot yhdistetyt sarakkeisiin 2—7. — Av utstyrelse underlydande anstalter erhållna uppgifter sammanförts i koll. 2—7. 40 miestä ja 22 naista, 19 poikaa ja 19 tyttöä muissa köyhäinhoitohallitusten alaisissa laitok- i fattighärbärgen samt 40 män, 22 kvinnor, 19 gossar och 19 flickor i övriga fattigvårdssty-

hänhoitohallitusten alaisissa laitoksissa olleiden osalle. — Av dessa komma 6 286 dagar på i styrelser underlydande anstalter.



## — De egentliga understödstagarna, grupperade efter ålder, år 1922.

## A. I anstalt intagna.

12		13		14		15		16		17		18		19		20		21		22		23		24			25			26														
35—45 v. 35—45 år				45—55 v. 45—55 år				55—65 v. 55—65 år				65—75 v. 65—75 år				75 v. ja van- hemmat 75 år och där- över				Ikä tuntematon Åldern okänd				Kaikkiaan Inalles																				
Mansk.	Naisp. Kvinnk.	Mansk.	Naisp. Kvinnk.	Mansk.	Naisp. Kvinnk.	Mansk.	Naisp. Kvinnk.	Mansk.	Naisp. Kvinnk.	Mansk.	Naisp. Kvinnk.	Mansk.	Naisp. Kvinnk.	Mansk.	Naisp. Kvinnk.	Mansk.	Naisp. Kvinnk.	Mansk.	Naisp. Kvinnk.	Mansk.	Naisp. Kvinnk.	Mansk.	Naisp. Kvinnk.	Mansk.	Naisp. Kvinnk.	Mansk.	Naisp. Kvinnk.	Mansk.	Naisp. Kvinnk.	Mansk.	Naisp. Kvinnk.	Yhteensä Summa												
383	517	325	377	295	321	288	439	210	446	33	42	3 225	3 881	7 106	324	419	273	293	242	252	197	326	90	261	2 384	2 976	5 360	59	98	52	84	53	69	91	113	120	185	24	26	841	905	1 746		
183	265	183	172	148	199	222	291	216	484	8	22	1 706	2 156	3 862	75	111	74	72	67	87	102	120	74	198	—	4	665	897	1 562	108	154	109	100	81	112	120	171	142	286	8	18	1 041	1 259	2 300
3	4	2	1	1	9	1	4	5	12	—	3	24	43	67	—	—	—	1	—	2	—	—	—	1	5	5	10	3	4	2	—	1	7	1	4	5	12	—	2	19	38	57		
150	264	158	223	163	207	214	308	286	462	22	13	2 133	2 494	4 627	62	88	55	88	52	73	47	86	52	83	—	—	597	733	1 330	88	176	103	135	111	134	167	222	234	379	22	13	1 536	1 761	3 297
149	250	136	163	181	191	260	373	142	333	61	73	2 282	2 571	4 853	30	51	26	45	36	51	35	83	21	103	7	16	382	560	942	119	199	110	118	145	140	225	290	121	230	54	57	1 900	2 011	3 911
77	143	72	123	118	151	185	281	133	244	3	15	983	1 331	2 314	7	10	3	13	10	9	18	24	3	13	—	2	54	95	149	70	133	69	110	108	142	167	257	130	231	3	13	929	1 236	2 165
150	294	185	229	160	230	287	451	245	436	32	36	2 057	2 550	4 607	28	27	34	38	20	25	22	40	17	45	1	3	248	278	526	122	267	151	191	140	205	265	411	228	391	31	33	1 809	2 272	4 081
140	209	122	159	95	163	155	245	165	411	9	6	1 130	1 612	2 742	27	36	27	32	19	25	24	58	18	63	—	1	224	324	548	113	173	95	127	76	138	131	187	147	348	9	5	906	1 288	2 194
90	94	59	72	56	95	90	124	82	149	14	18	745	874	1 619	30	27	18	32	14	35	20	33	11	46	2	6	216	312	528	60	67	41	40	42	60	70	91	71	103	12	12	529	562	1 091
1 325	2 040	1 242	1 519	1 217	1 566	1 702	2 516	1 484	2 977	183	228	14 285	17 512	31 797	583	769	510	614	460	559	465	770	286	812	19	49	4 775	6 180	10 955	742	1 271	732	905	757	1 007	1 237	1 746	1 198	2 165	164	179	9 510	11 332	20 842

## IV. Varsinaiset avunsaajat, ryhmitettyinä iän mukaan, vuonna 1922.

## B. Yksityishoidossa olleet.

1 L ä ä n i — L ä n	2		3		4		5		6		7		8		9		10		11	
	Alle 5 vuoden Under 5 år		5—10 v. 5—10 år		10—15 v. 10—15 år		15—25 v. 15—25 år		25—35 v. 25—35 år											
	Maank.	Miesp.	Kvinnk.	Naisp.	Maank.	Miesp.	Kvinnk.	Naisp.	Maank.	Miesp.	Kvinnk.	Naisp.	Maank.	Miesp.	Kvinnk.	Naisp.	Maank.	Miesp.	Kvinnk.	Naisp.
<i>Uudenmaan lääni — Nylands län</i> ....	101		122		463		451		588		620		96		105		9		7	
Kaupungit — Städer .....	54		73		246		246		294		354		55		68		—		—	
Maalaiskunnat — Landskommuner ..	47		49		217		205		294		266		41		37		9		7	
<i>Turun ja Porin lääni — Åbo och Björneborgs län</i> .....	136		104		480		465		740		579		158		105		41		45	
Kaupungit — Städer .....	20		16		83		105		166		126		35		31		—		—	
Maalaiskunnat — Landskommuner ..	116		88		397		360		574		453		123		74		41		45	
<i>Ahvenanmaan maakunta — Landskapet Åland</i> .....	8		6		14		21		23		15		3		2		2		2	
Kaupungit — Städer .....	—		1		—		—		1		—		1		—		—		—	
Maalaiskunnat — Landskommuner ..	8		5		14		21		22		15		2		2		2		2	
<i>Hämeen lääni — Tavastehus län</i> ....	72		89		365		333		516		492		92		79		13		25	
Kaupungit — Städer .....	5		14		66		76		76		107		22		20		—		—	
Maalaiskunnat — Landskommuner ..	67		75		299		257		440		385		70		59		13		25	
<i>Viipurin lääni — Viborgs län</i> .....	89		85		426		424		651		642		125		94		11		22	
Kaupungit — Städer .....	7		11		65		58		70		85		10		9		—		1	
Maalaiskunnat — Landskommuner ..	82		74		361		366		581		557		115		85		11		21	
<i>Mikkelin lääni — S:t Michels län</i> ....	227		47		51		218		384		343		49		47		13		14	
Kaupungit — Städer .....	3		2		5		3		7		6		2		—		—		—	
Maalaiskunnat — Landskommuner ..	224		45		46		215		377		337		47		47		13		14	
<i>Kuopion lääni — Kuopio län</i> .....	100		106		435		505		824		716		113		87		20		16	
Kaupungit — Städer .....	—		—		11		16		33		26		6		3		1		1	
Maalaiskunnat — Landskommuner ..	100		106		424		489		791		690		107		84		19		15	
<i>Vaasan lääni — Vasa län</i> .....	85		85		391		381		668		473		91		74		31		36	
Kaupungit — Städer .....	11		8		34		33		59		53		11		13		—		—	
Maalaiskunnat — Landskommuner ..	74		77		357		348		609		420		80		61		31		36	
<i>Oulun lääni — Uleåborgs län</i> .....	96		105		557		512		852		609		117		64		33		45	
Kaupungit — Städer .....	2		1		24		26		31		30		4		8		—		—	
Maalaiskunnat — Landskommuner ..	94		104		533		486		821		579		113		56		33		45	
<b>Koko maa — Hela landet</b> .....	<b>914</b>		<b>749</b>		<b>3 182</b>		<b>3 310</b>		<b>5 246</b>		<b>4 489</b>		<b>844</b>		<b>657</b>		<b>173</b>		<b>212</b>	
Kaupungit — Städer .....	102		126		534		563		737		787		146		152		1		2	
Maalaiskunnat — Landskommuner ..	812		623		2 648		2 747		4 509		3 702		698		505		172		210	

## — De egentliga understödstagarna, grupperade efter ålder, år 1922.

## — B. Utackorderade.

12		13		14		15		16		17		18		19		20		21		22		23		24			25			26		
35—45 v. 35—45 år				45—55 v. 45—55 år				55—65 v. 55—65 år				65—75 v. 65—75 år				75 v. ja van- hemmat 75 år och där- över				Ikä tintematton Åldern ökad		Kaikkiaan Inalles			Yhteensä Summa							
Mansk.	Misp.	Kvinnk.	Naisp.	Mansk.	Misp.	Kvinnk.	Naisp.	Mansk.	Misp.	Kvinnk.	Naisp.	Mansk.	Misp.	Kvinnk.	Naisp.	Mansk.	Misp.	Kvinnk.	Naisp.	Mansk.	Misp.	Kvinnk.	Naisp.	Mansk.	Misp.	Kvinnk.	Naisp.	Mansk.	Misp.	Kvinnk.	Naisp.	
15			20	6			5	11			14			14			17			46			11			1 329			1 415			2 744
	1		1							2							2			9			1			651			745			1 396
15			19	6			5	11			12			14			17			46			10			678			670			1 348
43			67	46			71	39			79			39			90			239			7			1 824			1 856			3 680
2							2																			306			280			586
41			67	46			69	39			79			39			90			239			7			1 518			1 576			3 094
1			2	2			6	2			8			—			1			20			1			56			87			143
																										2			1			3
1			2	2			6	2			8			—			1			20			1			54			86			140
29			32	18			27	31			34			35			47			108			13			1 231			1 312			2 543
				1							1															170			218			388
29			32	17			27	31			33			35			47			108			13			1 061			1 094			2 155
19			27	26			40	38			79			47			126			121			45			1 506			1 705			3 211
				1																						155			164			319
19			27	25			40	38			79			47			126			121			45			1 351			1 541			2 892
15			25	22			19	32			54			44			147			122			11			896			1 047			1 943
																										17			11			28
15			25	22			19	32			54			44			147			122			11			879			1 036			1 915
17			30	19			22	30			55			62			134			149			20			1 676			1 840			3 516
																										51			46			97
17			30	19			22	30			55			62			134			149			20			1 625			1 794			3 419
54			60	36			71	44			99			62			189			296			9			1 564			1 773			3 337
			2	1										1			1			2			—			117			112			229
54			58	35			71	44			99			62			188			294			9			1 447			1 661			3 108
60			60	48			76	63			97			151			274			382			55			2 199			2 279			4 478
														1			2			2			—			62			69			131
60			60	48			76	63			97			150			272			380			55			2 137			2 210			4 347
253			323	223			337	290			519			454			1 063			1 483			172			12 281			13 314			25 595
2			3	3			2				3			1			3			4			1			1 531			1 646			3 177
251			320	220			335	290			516			453			1 060			1 479			171			10 750			11 668			22 418

## IV. Varsinaiset avunsaajat, ryhmitettyinä iän mukaan, vuonna 1922.

## C. Muussa muodossa avustetut.

1 Lääni — Län	2 3		4 5		6 7		8 9		10 11	
	Alle 5 vuoden Under 5 år		5—10 v. 5—10 år		10—15 v. 10—15 år		15—25 v. 15—25 år		25—35 v. 25—35 år	
	Mank.	Nalasp. Kvinnk.	Mank.	Nalasp. Kvinnk.	Mank.	Nalasp. Kvinnk.	Mank.	Nalasp. Kvinnk.	Mank.	Nalasp. Kvinnk.
<i>Uudenmaan lääni — Nylands län</i> ....	6	4	11	12	12	15	91	88	125	507
Kaupungit — Städer .....	3	2	5	4	4	4	39	39	79	176
Maalaiskunnat — Landskommuner ..	3	2	6	8	8	11	52	49	46	331
<i>Turun ja Porin lääni — Åbo och Björneborgs län</i> .....	4	4	25	16	45	27	70	94	46	489
Kaupungit — Städer .....	—	—	—	—	—	1	13	17	6	111
Maalaiskunnat — Landskommuner ..	4	4	25	16	45	26	57	77	40	378
<i>Ahvenanmaan maakunta — Landskapet Åland</i> .....	—	1	1	3	6	1	6	1	1	4
Kaupungit — Städer .....	—	—	1	1	2	—	1	—	—	1
Maalaiskunnat — Landskommuner ..	—	1	—	2	4	1	5	1	1	3
<i>Hämeen lääni — Tavastehus län</i> ....	7	6	24	19	29	22	47	62	52	400
Kaupungit — Städer .....	—	—	1	1	1	1	10	12	31	86
Maalaiskunnat — Landskommuner ..	7	6	23	18	28	21	37	50	21	314
<i>Viiipurin lääni — Viborgs län</i> .....	9	5	34	26	61	60	65	83	51	471
Kaupungit — Städer .....	1	1	8	4	9	15	16	11	5	63
Maalaiskunnat — Landskommuner ..	8	4	26	22	52	45	49	72	46	408
<i>Mikkelin lääni — S:t Michels län</i> ....	3	—	1	—	6	6	11	22	39	129
Kaupungit — Städer .....	—	—	—	—	—	—	—	2	—	3
Maalaiskunnat — Landskommuner ..	3	—	1	—	6	6	11	20	39	126
<i>Kuopion lääni — Kuopio län</i> .....	—	3	—	—	9	9	39	65	98	185
Kaupungit — Städer .....	—	—	—	—	—	—	1	4	9	9
Maalaiskunnat — Landskommuner ..	—	3	—	—	9	9	38	61	89	176
<i>Vaasan lääni — Vasa län</i> .....	1	4	10	1	7	9	42	58	113	198
Kaupungit — Städer .....	—	2	7	1	2	—	10	15	16	43
Maalaiskunnat — Landskommuner ..	1	2	3	—	5	9	32	43	97	155
<i>Orun lääni — Uleåborgs län</i> .....	3	1	1	3	11	6	34	51	178	164
Kaupungit — Städer .....	—	—	1	—	2	2	5	2	13	28
Maalaiskunnat — Landskommuner ..	3	1	—	3	9	4	29	49	165	136
<b>Koko maa — Hela landet</b> .....	<b>33</b>	<b>28</b>	<b>107</b>	<b>80</b>	<b>186</b>	<b>155</b>	<b>405</b>	<b>524</b>	<b>708</b>	<b>2547</b>
Kaupungit — Städer .....	4	5	23	11	20	23	95	102	159	520
Maalaiskunnat — Landskommuner ..	29	23	84	69	166	132	310	422	544	2027



— De egentliga understödstagarna, grupperade efter ålder, år 1922.

— C. På annat sätt understödda.

12		13		14		15		16		17		18		19		20		21		22		23		24		25		26																
35—45 v. 35—45 År				45—55 v. 45—55 År				55—65 v. 55—65 År				65—75 v. 65—75 År				75 v. ja van- hemmat. 75 År och där- över				Ikä tuntematon Åldern okänd				Kaikkiaan Inalles				Yhteensä Summa																
Mieesp. Mank.	Naisp. Kvinnk.	Mieesp. Mank.	Naisp. Kvinnk.	Mieesp. Mank.	Naisp. Kvinnk.	Mieesp. Mank.	Naisp. Kvinnk.	Mieesp. Mank.	Naisp. Kvinnk.	Mieesp. Mank.	Naisp. Kvinnk.	Mieesp. Mank.	Naisp. Kvinnk.	Mieesp. Mank.	Naisp. Kvinnk.	Mieesp. Mank.	Naisp. Kvinnk.	Mieesp. Mank.	Naisp. Kvinnk.	Mieesp. Mank.	Naisp. Kvinnk.	Mieesp. Mank.	Naisp. Kvinnk.	Mieesp. Mank.	Naisp. Kvinnk.	Mieesp. Mank.	Naisp. Kvinnk.	Mieesp. Mank.	Naisp. Kvinnk.															
186	1 253	164	845	154	529	225	723	239	658	10	39	1 223	4 673	5 896	118	485	89	386	79	254	51	297	38	205	6	9	511	1 861	2 372	68	768	76	459	75	275	174	426	201	453	4	30	712	2 812	3 524
124	1 124	172	927	170	714	277	968	273	836	9	29	1 215	5 228	6 443	24	308	34	249	30	236	19	266	22	170	—	1	148	1 359	1 507	100	816	138	678	140	478	258	702	251	666	9	28	1 067	3 869	4 936
1	8	4	7	7	7	5	15	9	26	3	5	43	78	121	—	—	1	—	—	—	—	—	—	—	—	6	5	11	1	8	3	7	7	6	5	15	8	24	3	5	37	73	110	
126	942	151	700	137	332	202	582	190	451	17	44	982	3 560	4 542	43	227	39	190	28	87	20	120	22	85	1	1	196	810	1 006	83	715	112	510	109	245	182	462	168	366	16	43	786	2 750	3 536
200	1 047	243	839	295	685	382	974	180	363	66	94	1 586	4 647	6 233	14	121	15	126	18	126	27	150	15	52	5	5	133	674	807	186	926	228	713	277	559	355	824	165	311	61	89	1 453	3 973	5 426
165	275	224	255	200	198	235	364	66	142	7	9	957	1 400	2 357	7	16	5	12	2	10	6	19	1	11	1	1	22	74	96	158	259	219	243	198	188	229	345	65	131	6	8	935	1 326	2 261
412	434	481	427	317	283	353	478	166	243	12	36	1 887	2 163	4 050	15	56	15	41	16	32	10	47	6	16	—	1	72	206	278	397	378	466	386	301	251	343	431	160	227	12	35	1 815	1 957	3 772
287	456	234	403	152	275	242	452	150	375	11	26	1 249	2 257	3 506	34	115	32	109	28	76	18	115	10	74	—	4	157	554	711	253	341	202	294	124	199	224	337	140	301	11	22	1 092	1 703	2 795
498	294	371	219	178	129	182	266	89	127	60	29	1 605	1 289	2 894	16	50	21	51	15	22	9	30	2	22	—	1	84	208	292	482	244	350	168	163	107	173	236	87	105	60	28	1 521	1 081	2 602
1 999	5 833	2 044	4 622	1 610	3 152	2 103	4 822	1 362	3 221	195	311	10 747	25 295	36 042	271	1 378	251	1 164	216	844	160	1 044	117	637	13	23	1 329	5 751	7 080	1 728	4 455	1 793	3 458	1 594	2 308	1 943	3 778	1 245	2 584	182	288	9 418	19 544	28 962

V. Varsinaiset 15 vuotta vanhemmat avunsaajat,  
V. De egentliga understödstagarna över

1  L ä ä n i — L ä n	2 N a i m a t t o m a t O g i f t a			3 N a i m i s i s s a G i f t a	
	M i e h i ä M ä n	N a i s i a K v i n n o r.		M i e h i ä M ä n	
		K o k o l u k u H e l a a n t a l e t	N i i s t ä l a p s e n s a e l ä t t ä j i ä D ä r a v f ö r s ö r j a r e a v e g e t b a r n	K o k o l u k u H e l a a n t a l e t	N i s t ä v a i m o n s a j ä t t ä m l ä D ä r a v ö v e r g i v n a a v h u s t r u n
<i>Uudenmaan lääni — Nylands län</i> . . . . .	1 637	3 002	459	1 323	1
Kaupungit — Städer . . . . .	1 110	2 026	214	888	—
Maalaiskunnat — Landskommuner . .	527	976	245	435	1
<i>Turun ja Porin lääni. — Åbo och Björneborgs län</i> . . . . .	1 329	2 652	711	1 006	4
Kaupungit — Städer . . . . .	331	721	136	252	—
Maalaiskunnat — Landskommuner . .	998	1 931	575	754	4
<i>Ahvenanmaan maakunta — Landskapet Åland</i> . . . . .	32	68	14	18	1
Kaupungit — Städer . . . . .	3	7	1	1	—
Maalaiskunnat — Landskommuner . .	29	61	13	17	1
<i>Hämeen lääni — Tavastehus län</i> . . . . .	1 021	1 796	534	882	3
Kaupungit — Städer . . . . .	269	502	103	285	—
Maalaiskunnat — Landskommuner . .	752	1 294	431	597	3
<i>Viipurin lääni — Viborgs län</i> . . . . .	1 131	1 778	460	1 281	18
Kaupungit — Städer . . . . .	191	408	109	115	3
Maalaiskunnat — Landskommuner . .	940	1 370	351	1 166	15
<i>Mikkelin lääni — S:t Michels län</i> . . . . .	561	1 102	373	939	3
Kaupungit — Städer . . . . .	20	56	12	38	—
Maalaiskunnat — Landskommuner . .	541	1 046	361	901	3
<i>Kuopion lääni — Kuopio län</i> . . . . .	1 024	1 646	423	1 902	8
Kaupungit — Städer . . . . .	92	167	9	147	—
Maalaiskunnat — Landskommuner . .	932	1 479	414	1 755	8
<i>Vaasan lääni — Vasa län</i> . . . . .	915	1 759	331	1 134	6
Kaupungit — Städer . . . . .	114	358	80	154	—
Maalaiskunnat — Landskommuner . .	801	1 401	251	980	6
<i>Oulun lääni — Uleåborgs län</i> . . . . .	785	1 134	231	1 555	14
Kaupungit — Städer . . . . .	92	220	40	111	—
Maalaiskunnat — Landskommuner . .	693	914	191	1 444	14
<b>Koko maa — Hela landet</b> . . . . .	<b>8 435</b>	<b>14 937</b>	<b>3 536</b>	<b>10 040</b>	<b>58</b>
Kaupungit — Städer . . . . .	2 222	4 465	704	1 991	3
Maalaiskunnat — Landskommuner . .	6 213	10 472	2 832	8 049	55

ryhmitettyinä siviilisäädyn mukaan, vuonna 1922.

15 år, grupperade efter civilstånd, år 1922.

7		8	9		10	11		12	13	
olevat			Lesket			Eronneet			Kaikkiaan	
			Änklingar och änkor			Fränskilda			Inalles	
Naisia			Miehiä	Naisia	Miehiä	Naisia	Miehiä	Naisia	Miehiä	Naisia
Kvinnor										
Koko luku	Niistä miehen-									
Hela antalet	sä jättämää									
	Därav över-									
	givna av									
	mannen									
927	189	543	3 933	29	68	3 532	7 930			
678	122	192	1 545	26	48	2 216	4 297			
249	67	351	2 388	3	20	1 316	3 633			
729	205	540	4 320	6	24	2 881	7 725			
309	69	116	1 145	3	12	702	2 187			
420	136	424	3 175	3	12	2 179	5 538			
10	7	10	69	1	3	61	150			
		1	1			5	8			
10	7	9	68	1	3	56	142			
471	95	579	3 544	11	20	2 493	5 831			
140	27	63	787	6	10	623	1 439			
331	68	516	2 757	5	10	1 870	4 392			
627	195	634	4 471	18	25	3 064	6 901			
89	24	63	626	2	6	371	1 129			
538	171	571	3 845	16	19	2 693	5 772			
309	30	414	1 595	8	2	1 922	3 008			
20	2	13	86			71	162			
289	28	401	1 509	8	2	1 851	2 846			
507	56	641	2 595	10	13	3 577	4 761			
31	4	16	251	3	2	258	451			
476	52	625	2 344	7	11	3 319	4 310			
464	167	488	2 273	11	26	2 548	4 522			
71	40	40	402	3	8	311	839			
393	127	448	1 871	8	18	2 237	3 683			
339	104	438	1 543	5	7	2 783	3 023			
47	14	26	202			229	469			
292	90	412	1 341	5	7	2 554	2 554			
4 383	1 048	4 287	24 343	99	188	22 861	43 851			
1 385	302	530	5 045	43	86	4 786	10 981			
2 998	746	3 757	19 298	56	102	18 075	32 870			

VI. Varsinaiset 15 vuotta nuoremmat avunsaajat,  
VI. De egentliga understödstagarna under

1 L ä ä n i — L ä n	2 3 4 5 A v i o s y n t y i s e t B a r n a v ä k t a b ö r d				6 Yhteensä Summa
	Vanhemmat elivät Föräldrar-na levde	Isä eli, äiti kuollut Fadern levde, modern död	Äiti eli, isä kuollut Modern levde, fadern död	Vanhemmat kuolleet Föräldrar-na döda	
<i>Uudenmaan lääni — Nylands län</i> .....	677	248	1 045	474	2 444
Kaupungit — Städer .....	570	172	648	167	1 557
Maalaiskunnat — Landskommuner .....	107	76	397	307	887
<i>Turun ja Porin lääni — Åbo och Björneborgs län</i> .....	346	244	673	482	1 745
Kaupungit — Städer .....	117	57	174	104	452
Maalaiskunnat — Landskommuner .....	229	187	499	378	1 293
<i>Ahvenanmaan maakunta — Landskapet Åland</i> .....	9	2	13	5	29
Kaupungit — Städer .....	—	1	1	1	3
Maalaiskunnat — Landskommuner .....	9	1	12	4	26
<i>Hämeen lääni — Tavastehus län</i> .....	311	159	892	496	1 858
Kaupungit — Städer .....	117	46	166	101	430
Maalaiskunnat — Landskommuner .....	194	113	726	395	1 428
<i>Viipurin lääni — Viborgs län</i> .....	521	299	1 686	891	3 397
Kaupungit — Städer .....	53	25	246	77	401
Maalaiskunnat — Landskommuner .....	468	274	1 440	814	2 996
<i>Mikkelin lääni — S:t Michels län</i> .....	222	185	340	155	902
Kaupungit — Städer .....	8	3	5	4	20
Maalaiskunnat — Landskommuner .....	214	182	335	151	882
<i>Kuopion lääni — Kuopio län</i> .....	626	392	1 035	495	2 548
Kaupungit — Städer .....	20	12	61	48	141
Maalaiskunnat — Landskommuner .....	606	380	974	447	2 407
<i>Vaasan lääni — Vasa län</i> .....	405	309	498	368	1 580
Kaupungit — Städer .....	41	44	61	60	206
Maalaiskunnat — Landskommuner .....	364	265	437	308	1 374
<i>Oulun lääni — Uleåborgs län</i> .....	716	381	656	400	2 153
Kaupungit — Städer .....	46	26	47	65	184
Maalaiskunnat — Landskommuner .....	670	355	609	335	1 969
<b>Koko maa — Hela landet</b> .....	<b>3 833</b>	<b>2 219</b>	<b>6 838</b>	<b>3 766</b>	<b>16 656</b>
Kaupungit — Städer .....	972	386	1 409	627	3 394
Maalaiskunnat — Landskommuner .....	2 861	1 833	5 429	3 139	13 262

ryhmitettyinä syntyperän mukaan, vuonna 1922.

15 år, grupperade efter börd, år 1922.

Aviottomat, Barn av oäkta börd								Yhteensä Summa	Kaikkiaan Inalles
7 Vanhem- mat elivät Föräldrar- na levde	8 Äiti eli, isä kuollut Modern levde, fa- dern död	9 Äiti eli, isä tuntema- ton Modern levde, fa- dern okänd	10 Isä eli, äiti kuollut Fadern levde, mo- dern död	11 Äiti kuol- lut, isä tuntema- ton Modern död, fa- dern okänd	12 Vanhem- mat kuol- lect Föräldrar- na döda	13 Vanhem- mat tunte- mattomat Föräldrar- na okända	14		
175	73	1 269	20	201	35	67	1 840	4 284	
167	60	714	16	77	9	15	1 058	2 615	
8	13	555	4	124	26	52	782	1 669	
35	11	1 356	8	206	13	5	1 634	3 379	
11	1	261	4	35	2	—	314	766	
24	10	1 095	4	171	11	5	1 320	2 613	
1	—	77	—	9	2	2	91	120	
—	—	6	—	—	1	1	8	11	
1	—	71	—	9	1	1	83	109	
23	21	1 217	5	205	13	46	1 530	3 388	
8	6	173	1	37	3	4	232	662	
15	15	1 044	4	168	10	42	1 298	2 726	
25	38	660	10	133	18	51	935	4 332	
8	21	82	3	30	5	18	167	568	
17	17	578	7	103	13	33	768	3 764	
9	10	671	1	77	6	8	782	1 684	
—	—	16	—	4	—	—	20	40	
9	10	655	1	73	6	8	762	1 644	
26	49	1 009	5	147	27	24	1 287	3 835	
1	6	27	—	14	2	1	51	192	
25	43	982	5	133	25	23	1 236	3 643	
9	4	745	5	153	9	10	935	2 515	
5	—	87	3	35	1	1	132	338	
4	4	658	2	118	8	9	803	2 177	
3	7	836	3	165	8	10	1 032	3 185	
—	1	59	—	9	—	—	69	253	
3	6	777	3	156	8	10	963	2 932	
306	213	7 840	57	1 296	131	223	10 066	26 722	
200	95	1 425	27	241	23	40	2 051	5 445	
106	118	6 415	30	1 055	108	183	8 015	21 277	

VII. Varsinaiset 15 vuotta vanhemmat avunsaajat,  
VII. De egentliga understödstagarna över 15 år, grup-

1 Avuntarpeen syy Orsaken till understödsbehovet	2   3   4   5 Uudenmaan lääni — Nylands län				6   7   8   9 Turun ja Porin lääni Åbo och Björneborgs län			
	Kaupungit Städer		Maalaiskunnat Lands- kommuner		Kaupungit Städer		Maalaiskunnat Lands- kommuner	
	Miehit Män	Naisia Kvinnor	Miehit Män	Naisia Kvinnor	Miehit Män	Naisia Kvinnor	Miehit Män	Naisia Kvinnor
	Vanhuudenheikkous — Alderdoms- svaghet .....	156	716	488	1 147	121	585	611
Kivulloisuus, sairaus — Sjuklighet, sjukdom .....	1 067	1 757	395	616	296	679	599	1 038
Mielisairaus — Sinnessjukdom .....	397	557	173	185	129	147	416	407
Tylsämielisyyt — Sinnesslöhet .....	1	14	66	75	21	31	122	177
Sokeus — Blindhet .....	14	24	23	22	7	17	51	73
Kuurous — Dövhed .....	17	10	6	16	5	3	14	30
Raajarikkisuus — Vanförhet .....	54	41	63	60	14	21	125	111
Laiskuus, huolimattomuus — Lätt- ja, häglöshet .....	3	6	10	20	8	4	20	35
Juoppous — Dryckenskap .....	7	2	3	1	—	—	6	3
Irtas elämä, irtolaisuus — Lider- lighet, lösdriveri .....	1	2	—	34	2	12	12	70
Aviopuolisön — Makens (makans) työkyvyttömyys — arbetsför- måga .....	6	25	—	6	1	21	8	27
laiskuus, huolimattomuus — lättja, häglöshet .....	—	—	—	5	—	2	—	10
juoppous — dryckenskap .....	1	4	—	—	—	—	1	2
irtas elämä, irtolaisuus — lider- lighet, lösdriveri .....	—	—	1	1	—	—	1	8
perheensä hylkääminen — över- givande av sin familj .....	6	124	2	62	—	60	—	102
vapausrangaistus — frihetsstraff	—	26	1	38	—	21	—	64
kuolema — död .....	1	53	4	644	—	124	5	576
Perheen lukuisuus — Familjens talrikhet .....	36	264	26	462	11	208	79	639
Aviottoman lapsen elättäminen — Försörjning av oäkta barn .....	—	151	—	192	—	53	—	361
Työnpuute, työriita — Arbetsbrist, arbetstvist .....	324	236	4	3	35	59	6	5
Muu syy — Annan orsak .....	125	285	51	44	52	140	103	92
<b>Yhteensä — Summa</b>	<b>2 216</b>	<b>4 297</b>	<b>1 316</b>	<b>3 633</b>	<b>702</b>	<b>2 187</b>	<b>2 179</b>	<b>5 538</b>

ryhmitettyinä avuntarpeen syyn mukaan, vuonna 1922.  
perade efter orsaken till understödsbehovet, år 1922.

10   11   12   13 Ahvenanmaan maakunta Landskapet Åland				14   15   16   17 Hämeen lääni — Tavastehus län				18   19   20   21 Viipurin lääni — Viborgs län			
Kaupungit Städer		Maalaiskunnat Landskommuner		Kaupungit Städer		Maalaiskunnat Landskommuner		Kaupungit Städer		Maalaiskunnat Landskommuner	
Miehiä Män	Kyhnor Naisia	Miehiä Män	Kyhnor Naisia	Miehiä Män	Kyhnor Naisia	Miehiä Män	Kyhnor Naisia	Miehiä Män	Kyhnor Naisia	Miehiä Män	Kyhnor Naisia
1	2	18	61	102	324	650	1 421	68	331	841	1 921
1	5	14	23	292	593	533	685	154	345	784	916
1	—	10	14	122	156	266	327	23	59	289	287
—	1	5	15	5	6	77	107	9	16	117	141
—	—	2	—	9	5	35	50	5	8	69	99
—	—	—	—	2	2	15	21	3	1	22	40
—	—	—	4	4	8	104	72	4	12	97	95
—	—	1	3	1	3	19	31	1	3	50	36
—	—	—	—	3	—	7	1	2	—	16	—
—	—	—	2	1	5	1	128	1	6	7	40
—	—	1	—	1	2	8	14	—	6	16	44
—	—	—	1	—	—	—	5	—	3	4	15
—	—	—	—	—	—	—	2	2	1	—	2
—	—	—	—	—	—	—	6	1	—	1	—
—	—	—	4	—	28	2	53	2	18	3	148
—	—	—	1	—	3	—	36	—	1	—	40
—	—	—	2	—	71	9	395	1	145	5	707
1	—	2	7	6	57	56	244	5	54	174	767
—	—	—	3	—	31	—	219	—	79	—	314
—	—	1	—	46	59	4	1	47	19	33	37
1	—	2	2	29	86	84	74	43	22	165	123
5	8	56	142	623	1 439	1 870	4 392	371	1 129	2 693	5 772

22 Avuntarpeen syy Orsaken till understödsbehovet	23		24	25		26	27		28		29	30
	Mikkelin lääni — St Michels län						Kuopion lääni — Kuopio län					
	Kaupungit Städer		Maalaiskunnat Lands- kommuner				Kaupungit Städer		Maalaiskunnat Lands- kommuner			
	Mies Män	Naisia Kvinnor	Mies Män	Naisia Kvinnor	Mies Män	Naisia Kvinnor	Mies Män	Naisia Kvinnor	Mies Män	Naisia Kvinnor	Mies Män	Naisia Kvinnor
Vanhuudenheikkous — Alderdoms- svaghet .....	25	71	590	1 173	46	144	986	1 719				
Kivulloisuus, sairaus — Sjuklighet, sjukdom .....	23	25	563	580	112	122	953	802				
Mielisairaus — Sinnessjukdom .....	6	17	175	200	49	55	273	289				
Tylsämielisyyt — Sinnesslöhet .....	1	4	53	74	6	3	112	138				
Sokeus — Blindhet .....	—	—	27	27	5	5	70	72				
Kuurous — Dövhet .....	1	1	13	24	—	2	20	12				
Raajarikkoisuus — Vanförhet .....	5	2	76	55	4	6	93	81				
Laiskuus, huolimattomuus — Lätt- ja, häglöshet .....	—	2	32	27	1	1	87	37				
Juoppous — Dryckenskap .....	—	1	7	—	—	—	8	1				
Irstas elämä, irtolaisuus — Lider- lighet, lösdriveri .....	—	—	3	56	2	1	5	86				
Aviopoluisen — Makens (makans) työkyvyttömyys — arbetsoför- mäga .....	—	1	9	22	—	1	34	37				
laiskuus, huolimattomuus — lättja, häglöshet .....	—	1	3	9	—	—	1	9				
juoppous — dryckenskap .....	—	—	—	—	—	1	1	1				
irstas elämä, irtolaisuus — lider- lighet, lösdriveri .....	—	—	—	2	—	—	1	2				
perheensä hylkääminen — över- givande av sin familj .....	—	2	3	28	3	1	5	38				
vapausrangaistus — frihetsstraff kuolema — död .....	—	3	4	112	—	2	14	190				
Perheen lukuisuus — Familjens talrikhet .....	4	20	243	208	11	80	522	408				
Aviottoman lapsen elättäminen — Försörjning av oäkta barn .....	—	6	—	205	—	9	—	284				
Työnpuute, työriita — Arbetsbrist, arbetstvist .....	—	2	1	—	2	2	12	7				
Muu syy — Annan orsak .....	6	4	49	35	17	15	119	82				
<b>Yhteensä — Summa</b>	<b>71</b>	<b>162</b>	<b>1 851</b>	<b>2 846</b>	<b>258</b>	<b>451</b>	<b>3 319</b>	<b>4 310</b>				



31		32		33		34		35		36		37		38		39		40		41		42		43		44																																																																																																																																																																																																																																																																																									
Vaasan lääni — Vasa län								Oulun lääni — Uleåborgs län								Koko maa — Hele landet																																																																																																																																																																																																																																																																																																			
Kaupungit Städer				Maalaiskunnat Lands- kommuner				Kaupungit Städer				Maalaiskunnat Lands- kommuner				Kaupungit Städer				Maalaiskunnat Lands- kommuner				Yhteensä Summa																																																																																																																																																																																																																																																																																											
Miehiä Män		Kvinnor Kvinnor		Miehiä Män		Kvinnor Kvinnor		Miehiä Män		Kvinnor Kvinnor		Miehiä Män		Kvinnor Kvinnor		Miehiä Män		Kvinnor Kvinnor		Miehiä Män		Kvinnor Kvinnor		Miehiä Män		Kvinnor Kvinnor																																																																																																																																																																																																																																																																																									
48	232	593	1 349	22	102	567	1 020	589	2 507	5 344	11 519	5 933	14 026	115	202	572	740	116	149	568	452	2 176	3 877	4 981	5 852	7 157	9 729	47	99	332	370	40	65	228	203	814	1 155	2 162	2 282	2 976	3 437	8	21	139	182	—	5	87	102	51	101	778	1 011	829	1 112	8	4	35	73	2	2	74	84	50	65	386	500	436	565	2	—	16	30	—	1	18	16	30	20	124	189	154	209	11	13	107	98	2	2	70	55	98	105	735	631	833	736	8	2	43	34	5	—	84	17	27	21	346	240	373	261	4	2	12	2	1	—	10	—	17	5	69	8	86	13	—	10	10	59	3	4	8	34	10	40	46	509	56	549	5	4	15	20	—	6	17	17	13	66	108	187	121	253	—	1	1	11	—	—	5	6	—	7	14	71	14	78	—	—	1	1	—	—	—	—	3	6	3	8	6	14	2	—	—	4	—	—	—	1	3	—	4	24	7	24	—	30	2	82	—	9	1	62	11	272	18	579	29	851	—	4	—	11	—	—	1	16	—	56	5	230	5	286	—	63	2	101	1	11	6	113	3	472	49	3 340	52	3 812	18	57	267	289	12	73	680	186	104	813	2 049	3 210	2 153	4 023	—	57	—	177	—	23	—	109	—	409	—	1 864	—	2 273	14	15	3	1	18	7	17	1	486	399	81	55	567	454	21	23	87	49	7	10	113	60	301	585	773	561	1 074	1 146	311	839	2 237	3 683	229	469	2 554	2 554	4 786	10 981	18 075	32 870	22 861	43 851

VIII. Varsinaiset 15 vuotta nuoremmat avunsaajat,  
VIII. De egentliga understödstagarna under 15 år,

## A. Aviosyntyiset lapset. —

1 Avuntarpeen syy Orsaken till understödsbehovet	2   3   4   5 Uudenmaan lääni — Nylands län				6   7   8   9 Turun ja Porin lääni Åbo och Björneborgs län			
	Kaupungit Städer		Maalaiskunnat Landskommuner		Kaupungit Städer		Maalaiskunnat Landskommuner	
	Polkia Gossar	Tyttöjä Flickor	Polkia Gossar	Tyttöjä Flickor	Polkia Gossar	Tyttöjä Flickor	Polkia Gossar	Tyttöjä Flickor
a) Vanhemmat elivät — a) Föräldrarna levde.								
Lapsen — Barnets								
kivulloisuus, sairaus — sjuklighet, sjukdom .....	56	60	3	6	11	7	9	14
mielisairaus — sinnessjukdom ..	3	5	4	—	1	2	2	1
tylsämielisyyys — sinnesslöhet ..	—	1	1	1	—	—	1	2
sokeus — blindhet .....	—	—	—	1	—	—	—	1
kuurous — dövhet .....	2	—	1	—	—	—	2	3
raajarikkoisuus — vanförhet ..	1	—	—	—	1	—	—	—
Isän, äidin tai molempien vanhempien — Faderns, moderns eller bägge föräldrarnas								
työkyvyttömyys — arbetsoförmåga .....	—	—	4	5	—	—	7	9
sairaus — sjukdom .....	31	30	4	7	10	11	17	10
laiskuus, huolimattomuus — lättja, häglöshet .....	8	5	4	6	5	6	12	11
juoppous — dryckenskap .....	3	3	—	—	—	1	—	—
irstas elämä, irtolaisuus — liderlighet, lösdriveri .....	—	1	1	5	4	—	2	1
lapsensa hylkääminen — övergivande av sitt barn .....	35	33	14	7	18	14	42	30
vapausrangaistus — frihetsstraff	22	8	11	7	14	5	6	10
Porheen suurilukaisuus — Familjens talrikhet .....	84	69	5	5	—	1	19	10
Muu syy — Annan orsak .....	65	45	2	3	3	3	5	3
Yhteensä — Summa	310	260	54	53	67	50	124	105
b) Isä eli, äiti kuollut — b) Fadern levde, modern död								
Lapsen — Barnets								
kivulloisuus, sairaus — sjuklighet, sjukdom .....	6	2	3	—	1	—	2	2
mielisairaus — sinnessjukdom ..	—	1	—	—	—	—	—	—
tylsämielisyyys — sinnesslöhet ..	—	—	—	—	—	1	—	1
sokeus — blindhet .....	—	—	—	—	—	—	—	—
kuurous — dövhet .....	—	—	—	—	1	—	—	—
raajarikkoisuus — vanförhet ..	—	—	—	—	—	—	1	—
Äidin kuolema — Moderns död ..	49	32	13	12	9	9	23	22
Isän — Faderns								
työkyvyttömyys — arbetsoförmåga .....	—	—	1	1	—	—	4	2
sairaus — sjukdom .....	8	1	4	7	1	3	3	3
laiskuus, huolimattomuus — lättja, häglöshet .....	—	—	3	2	1	—	8	7
juoppous — dryckenskap .....	6	2	—	—	1	—	1	1
irstas elämä, irtolaisuus — liderlighet, lösdriveri .....	—	1	1	2	1	1	—	2

ryhmitettyinä avuntarpeen syyn mukaan, vuonna 1922.  
grupperade efter orsaken till understödsbehovet, år 1922.

## A. Barn av äkta börd.

10   11   12   13 Åhvenanmaan maakunta Landskapet Åland				14   15   16   17 Hämeen lääni — Tavastehus län				18   19   20   21 Viipurin lääni — Viborgs län			
Kaupungit Städer		Maalaiskunnat Lands- kommuner		Kaupungit Städer		Maalaiskunnat Lands- kommuner		Kaupungit Städer		Maalaiskunnat Lands- kommuner	
Gossar	Polkka Plockor	Gossar	Tyttöjä Plockor	Gossar	Polkka Plockor	Gossar	Polkka Plockor	Gossar	Polkka Plockor	Gossar	Polkka Plockor
—	—	—	—	17	15	10	7	1	—	5	9
—	—	—	—	2	—	1	2	—	—	6	1
—	—	—	—	—	—	2	—	1	1	2	5
—	—	—	—	—	—	4	—	—	—	—	—
—	—	—	—	—	—	4	2	—	—	3	1
—	—	—	—	2	—	4	4	1	—	16	18
—	—	—	—	13	18	17	11	5	3	27	34
—	—	—	—	5	4	17	7	1	5	32	27
—	—	—	—	—	—	3	2	1	—	3	—
—	—	—	1	—	1	5	5	—	—	4	7
—	—	3	3	13	11	17	13	11	8	62	49
—	—	1	—	1	1	14	7	2	5	25	15
—	—	—	1	1	3	19	5	3	—	53	45
—	—	—	—	7	3	5	5	—	—	15	4
—	—	4	5	61	56	124	70	26	27	253	215
—	—	—	—	2	2	1	3	—	1	—	2
—	—	—	—	—	—	—	—	—	—	—	—
—	—	—	—	—	—	2	1	—	—	—	—
—	—	—	—	—	—	—	—	—	—	—	—
—	—	—	—	—	—	—	—	—	—	—	—
—	—	—	—	4	12	30	23	4	3	48	56
—	—	—	—	—	—	4	2	—	—	3	4
—	—	—	—	4	1	1	2	1	—	11	12
—	—	—	—	4	2	4	2	1	2	15	4
—	—	—	—	—	—	2	5	2	1	3	4



31   32   33   34 Vaasan lääni — Vasa län				35   36   37   38 Oulun lääni — Uleåborgs län				39   40   41   42   43   44 Koko maa — Hela landet							
Kaupungit Städer		Maaliskunnat Landskommuner		Kaupungit Städer		Maaliskunnat Landskommuner		Kaupungit Städer		Maaliskunnat Landskommuner		Yhteensä Summa			
Gossar	Polkka	Tyttöjä Flickor	Gossar	Polkka	Tyttöjä Flickor	Gossar	Polkka	Tyttöjä Flickor	Gossar	Polkka	Tyttöjä Flickor	Gossar	Polkka	Tyttöjä Flickor	
3	—	—	4	6	12	8	8	5	103	91	64	60	167	151	
—	—	—	—	1	—	—	1	—	6	7	22	7	28	14	
—	—	—	—	1	—	1	—	—	2	4	11	13	13	17	
1	1	—	—	—	—	1	1	—	3	2	4	3	4	3	
—	—	—	—	—	1	1	1	—	3	2	12	6	15	8	
—	—	—	—	—	—	—	—	—	3	2	10	4	13	6	
1	—	21	12	—	—	—	18	13	4	—	111	101	115	101	
2	5	28	14	—	—	—	17	15	62	72	159	152	221	224	
3	—	28	28	—	—	1	33	32	22	21	187	157	209	178	
—	—	4	5	—	—	—	—	—	4	4	16	9	20	13	
1	6	5	6	—	—	—	4	1	7	8	30	30	37	38	
4	4	36	26	10	7	76	58	93	80	301	223	394	303		
2	1	1	1	—	—	7	8	41	20	72	52	113	72		
—	1	78	54	2	2	190	159	92	79	523	442	615	521		
2	4	3	1	—	—	—	12	7	82	58	49	31	131	89	
19	22	208	156	25	21	370	300	524	448	1 571	1 290	2 095	1 738		
—	—	3	—	3	—	2	8	13	5	15	18	28	23		
—	—	1	1	—	—	—	—	—	1	3	2	3	3		
—	—	1	2	—	—	2	1	—	1	6	6	6	7		
—	—	1	—	—	—	1	—	—	—	2	—	2	—		
—	—	—	1	—	—	—	1	1	—	—	3	1	3		
—	—	2	—	—	—	—	—	—	—	4	—	4	—		
8	10	47	38	—	1	31	40	76	70	347	336	423	406		
—	—	5	4	—	—	10	6	—	—	39	29	39	29		
2	1	7	3	—	2	5	4	17	8	44	40	61	48		
4	6	11	6	1	—	25	16	11	10	87	50	98	60		
2	—	—	1	—	—	1	2	11	3	8	15	19	18		
—	—	—	1	—	1	1	—	2	3	2	5	4	8		

1 Avuntarpeen syy Orsaken till understödsbehovet	2   3   4   5 Uudenmaan lääni — Nylands län				6   7   8   9 Turun ja Porin lääni Åbo och Björneborgs län			
	Kaupungit Städer		Maalaiskunnat Lands- kommuner		Kaupungit Städer		Maalaiskunnat Lands- kommuner	
	Gossar	Polkia	Pillekor	Tyttöjä	Gossar	Polkia	Pillekor	Tyttöjä
lapsensa hylkääminen — över- givande av sitt barn . . . . .	12	17	6	6	9	6	27	21
vapausrangaistus — frihetsstraff	7	11	4	2	5	2	5	7
Perheen suurilukuisuus — Famil- jens talrikhet . . . . .	—	7	1	7	3	3	20	23
Muu syy — Annan orsak . . . . .	5	5	—	1	—	—	1	1
Yhteensä — Summa	93	79	36	40	32	25	95	92
c) <i>Äiti eli, isä kuollut — c) Modern levde, fadern död</i>								
Lapsen — Barnets								
kivulloisuus, sairaus — sjuklig- het, sjukdom . . . . .	45	45	3	2	8	5	6	4
mielisairaus — sinnessjukdom . .	3	2	1	—	1	—	2	2
tylsämielisyyt — sinnesslöhet . .	—	—	—	—	—	—	—	1
sokeus — blindhet . . . . .	—	—	—	1	—	—	—	—
kuurous — dövhet . . . . .	—	—	—	—	—	—	1	1
raajarikkoisuus — vanförhet . .	2	—	1	—	—	—	—	1
Isän kuolema — Faderns död . . .	15	14	129	111	43	35	176	106
Äidin — Moderns								
työkyvyttömyys — arbetsofö- maga . . . . .	—	—	4	2	—	1	3	3
sairaus — sjukdom . . . . .	32	34	9	11	6	6	17	6
laiskuus, huolimattomuus — lätt- ja, häglöshet . . . . .	3	1	1	2	3	2	12	4
juoppous — dryckenskap . . . . .	—	—	—	—	—	—	—	—
irstas elämä, irtolaisuus — lider- lighet, lösdriveri . . . . .	2	4	8	9	6	1	12	12
lapsensa hylkääminen — övergi- vande av sitt barn . . . . .	17	13	14	14	7	6	12	7
vapausrangaistus — frihetsstraff	3	3	4	2	—	1	4	—
Perheen suurilukuisuus — Famil- jens talrikhet . . . . .	97	124	43	22	19	17	56	44
Muu syy — Annan orsak . . . . .	94	95	3	1	4	3	4	3
Yhteensä — Summa	313	335	220	177	97	77	305	194
d) <i>Vanhemmat kuolleet — d) Föräld-   rarna döda</i>								
Lapsen — Barnets								
kivulloisuus, sairaus — sjuklig- het, sjukdom . . . . .	—	1	—	1	—	1	1	1
mielisairaus — sinnessjukdom . .	—	—	—	—	—	—	—	1
tylsämielisyyt — sinnesslöhet . .	—	—	—	—	—	—	1	—
sokeus — blindhet . . . . .	—	1	—	—	—	—	—	—
kuurous — dövhet . . . . .	—	—	—	—	—	—	—	—
raajarikkoisuus — vanförhet . .	—	—	—	—	—	—	—	—
Vanhempien kuolema — Föräld- rarnas död . . . . .	74	72	168	120	57	46	207	161
Muu syy — Annan orsak . . . . .	7	12	9	9	—	—	5	1
Yhteensä — Summa	81	86	177	130	57	47	214	164

10   11   12   13 Ahvenanmaan maakunta Landskapet Åland				14   15   16   17 Hämeen lääni — Tavastehus län				18   19   20   21 Viipurin lääni — Viborgs län			
Kaupungit Städer		Maalaiskunnat Lands- kommuner		Kaupungit Städer		Maalaiskunnat Lands- kommuner		Kaupungit Städer		Maalaiskunnat Lands- kommuner	
Gossar	Polkia Tyttöjä Pötkör	Gossar	Polkia Tyttöjä Pötkör	Gossar	Polkia Tyttöjä Pötkör	Gossar	Polkia Tyttöjä Pötkör	Gossar	Polkia Tyttöjä Pötkör	Gossar	Polkia Tyttöjä Pötkör
—	1	1	—	1	2	7	6	3	7	34	34
—	—	—	—	—	2	1	1	—	—	12	7
—	—	—	—	2	3	7	4	—	—	12	13
—	—	—	—	3	2	2	2	—	—	—	—
—	1	1	—	20	26	61	52	11	14	138	136
—	—	—	—	13	9	7	4	—	—	3	5
—	—	—	—	1	—	—	—	—	—	—	—
—	—	—	—	—	—	—	—	—	—	—	—
—	—	—	—	—	—	—	2	—	—	—	—
—	—	—	—	—	—	1	2	—	—	1	—
—	—	2	2	27	13	308	209	99	111	613	546
—	—	—	—	2	1	1	—	1	—	6	5
—	—	1	1	12	9	16	17	7	1	13	16
—	—	—	—	3	—	3	5	—	—	4	4
—	—	—	—	—	—	—	—	—	—	—	—
—	—	—	—	—	—	6	6	—	—	6	3
1	—	—	—	7	6	14	13	8	12	75	47
—	—	—	—	—	—	13	3	1	—	3	—
—	—	5	1	18	24	52	39	5	—	42	38
—	—	—	—	10	11	3	2	1	—	2	2
1	—	8	4	93	73	424	302	122	124	774	666
—	—	—	—	—	—	—	1	—	—	2	—
—	—	—	—	—	—	—	—	—	—	—	—
—	—	—	—	—	—	1	—	—	—	—	—
—	—	—	—	—	—	—	—	—	—	—	—
—	—	—	—	—	—	—	—	—	—	—	1
—	—	—	2	51	50	208	166	45	31	410	373
—	1	1	1	—	—	9	10	1	—	14	14
—	1	1	3	51	50	218	177	46	31	426	388

22 Avuntarpeen syy Orsaken till understödsbehovet	23   24   25   26 Mikkelin lääni — St Michels län				27   28   29   30 Kuopion lääni — Kuopio län			
	Kaupungit Städer		Maalaiskunnat Lands- kommuner		Kaupungit Städer		Maalaiskunnat Lands- kommuner	
	Gossar	Tyttöjä Flickor	Gossar	Tyttöjä Flickor	Gossar	Tyttöjä Flickor	Gossar	Tyttöjä Flickor
	Polkka		Polkka		Polkka		Polkka	
lapsensa hylkääminen — övergivande av sitt barn .....	—	—	10	9	3	3	14	12
vapausrangaistus — frihetsstraff .....	—	—	—	—	—	—	—	—
Perheen suurilukuisuus — Familjens talrikhet .....	—	—	32	18	—	1	32	40
Muu syy — Annan orsak .....	—	—	—	1	—	—	—	—
Yhteensä — Summa	2	1	99	83	6	6	199	181
<b>c) Äiti eli, isä kuollut — c) Modern levde, fadern död</b>								
Lapsen — Barnets								
kivulloisuus, sairaus — sjuklighet, sjukdom .....	—	—	1	8	—	1	7	3
mielisairaus — sinnessjukdom .....	—	—	1	1	—	—	—	1
tylsämielisyyys — sinnesslöhet .....	—	—	—	—	—	—	2	—
sokeus — blindhet .....	—	—	—	—	—	—	—	—
kuurous — dövhet .....	—	—	—	—	—	—	—	1
raajarikkaisuus — vanförhet .....	—	—	—	—	—	—	2	—
Isän kuolema — Faderns död .....	—	1	85	109	8	7	370	315
Äidin — Moderns								
työkyvyttömyys — arbetsförmåga .....	—	—	1	1	—	—	9	10
sairaus — sjukdom .....	1	—	8	5	1	1	9	5
laiskuus, huolimattomuus — lättja, häglöshet .....	—	—	1	8	—	—	3	6
juoppous — dryckenskap .....	—	—	1	—	—	—	—	2
irstas elämä, irtolaisuus — liderlighet, lösdriveri .....	—	1	1	4	—	—	1	—
lapsensa hylkääminen — övergivande av sitt barn .....	—	—	8	4	1	1	24	15
vapausrangaistus — frihetsstraff .....	—	—	3	2	—	—	—	1
Perheen suurilukuisuus — Familjens talrikhet .....	2	—	44	38	23	16	97	88
Muu syy — Annan orsak .....	—	—	1	—	2	—	1	2
Yhteensä — Summa	3	2	155	180	35	26	525	449
<b>d) Vanhemmat kuolleet — d) Föräldrarna döda</b>								
Lapsen — Barnets								
kivulloisuus, sairaus — sjuklighet, sjukdom .....	—	—	1	—	—	—	1	2
mielisairaus — sinnessjukdom .....	—	—	1	—	—	—	—	—
tylsämielisyyys — sinnesslöhet .....	—	—	1	2	—	—	—	1
sokeus — blindhet .....	—	—	—	—	—	—	—	—
kuurous — dövhet .....	—	—	—	—	—	—	—	—
raajarikkaisuus — vanförhet .....	—	—	—	—	—	—	—	—
Vanhempain kuolema — Föräldrarnas död .....	2	1	75	66	28	20	231	185
Muu syy — Annan orsak .....	—	1	1	4	—	—	17	10
Yhteensä — Summa	2	2	79	72	28	20	249	198



31		32		33		34		35		36		37		38		39		40		41		42		43		44					
Vaasan lääni—Vasa län								Oulun lääni—Uleåborgs län								Koko maa—Hela landet															
Kaupungit Städer			Maalaiskunnat Lands- kommuner					Kaupungit Städer			Maalaiskunnat Lands- kommuner					Kaupungit Städer			Maalaiskunnat Lands- kommuner					Yhteensä Summa							
Gossar	Polkka	Tyttöjä Flickor	Gossar	Polkka	Tyttöjä Flickor	Gossar	Polkka	Tyttöjä Flickor	Gossar	Polkka	Tyttöjä Flickor	Gossar	Polkka	Tyttöjä Flickor	Gossar	Polkka	Tyttöjä Flickor	Gossar	Polkka	Tyttöjä Flickor	Gossar	Polkka	Tyttöjä Flickor	Gossar	Polkka	Tyttöjä Flickor	Gossar	Polkka	Tyttöjä Flickor		
6	—	4	—	35	—	30	—	5	—	2	—	51	—	29	—	39	—	42	—	185	—	147	—	224	—	189	—				
—	—	—	—	—	—	1	—	—	—	2	—	7	—	2	—	12	—	17	—	29	—	20	—	41	—	37	—				
—	—	1	—	39	—	24	—	5	—	4	—	50	—	56	—	10	—	19	—	193	—	185	—	203	—	204	—				
—	—	—	—	1	—	—	—	—	—	—	—	—	—	4	—	8	—	7	—	4	—	9	—	12	—	16	—				
22	22	153	112	14	12	186	169	200	186	968	865	1168	1051	—	—	—	—	—	—	—	—	—	—	—	—	—	—				
1	—	1	3	6	6	—	4	73	66	28	33	101	99	—	—	—	—	—	—	—	—	—	—	—	—	—	—				
—	—	—	—	—	—	1	—	5	2	5	4	10	6	—	—	—	—	—	—	—	—	—	—	—	—	—	—				
—	—	—	2	—	—	1	—	—	—	7	3	7	3	—	—	—	—	—	—	—	—	—	—	—	—	—	—				
—	—	—	—	—	—	—	1	—	—	—	—	—	—	—	—	—	—	—	—	—	—	—	—	—	—	—	—				
—	—	—	1	—	—	2	—	2	—	4	5	4	6	—	—	—	—	—	—	—	—	—	—	—	—	—	—				
18	14	133	82	1	2	220	143	211	197	2036	1623	2247	1820	—	—	—	—	—	—	—	—	—	—	—	—	—	—				
—	—	—	—	—	—	—	—	—	—	—	—	—	—	—	—	—	—	—	—	—	—	—	—	—	—	—	—				
3	2	3	8	1	2	7	10	3	2	34	31	37	33	—	—	—	—	—	—	—	—	—	—	—	—	—	—				
—	—	—	—	—	—	4	4	63	55	89	73	152	128	—	—	—	—	—	—	—	—	—	—	—	—	—	—				
2	—	5	2	—	—	1	2	11	3	30	33	41	36	—	—	—	—	—	—	—	—	—	—	—	—	—	—				
—	—	—	—	—	—	—	1	—	—	1	3	1	3	—	—	—	—	—	—	—	—	—	—	—	—	—	—				
3	3	3	2	—	—	1	4	11	9	38	40	49	49	—	—	—	—	—	—	—	—	—	—	—	—	—	—				
—	—	—	—	—	—	—	—	—	—	—	—	—	—	—	—	—	—	—	—	—	—	—	—	—	—	—	—				
5	5	17	11	2	1	22	19	48	44	186	130	234	174	—	—	—	—	—	—	—	—	—	—	—	—	—	—				
—	2	—	—	—	—	1	1	4	6	28	9	32	15	—	—	—	—	—	—	—	—	—	—	—	—	—	—				
1	2	87	62	11	14	81	75	176	197	507	407	683	604	—	—	—	—	—	—	—	—	—	—	—	—	—	—				
—	—	1	—	—	—	3	1	111	109	18	11	129	120	—	—	—	—	—	—	—	—	—	—	—	—	—	—				
33	28	264	173	21	26	345	264	718	691	3020	2409	3738	3100	—	—	—	—	—	—	—	—	—	—	—	—	—	—				
—	—	—	—	1	1	—	—	1	3	5	5	6	8	—	—	—	—	—	—	—	—	—	—	—	—	—	—				
—	—	—	—	—	—	—	—	—	—	—	—	—	—	—	—	—	—	—	—	—	—	—	—	—	—	—	—				
—	—	—	1	—	—	—	—	—	—	—	—	—	—	—	—	—	—	—	—	—	—	—	—	—	—	—	—				
—	—	—	—	—	—	—	—	—	—	—	—	—	—	—	—	—	—	—	—	—	—	—	—	—	—	—	—				
—	—	1	—	—	—	—	—	—	—	—	—	—	—	—	—	—	—	—	—	—	—	—	—	—	—	—	—				
—	—	1	—	4	1	—	1	4	1	1	2	5	3	—	—	—	—	—	—	—	—	—	—	—	—	—	—				
—	—	—	—	—	—	—	—	—	—	—	—	—	—	—	—	—	—	—	—	—	—	—	—	—	—	—	—				
33	27	145	155	38	20	207	119	328	267	1651	1347	1979	1614	—	—	—	—	—	—	—	—	—	—	—	—	—	—				
—	—	4	1	—	—	5	3	8	14	65	53	73	67	—	—	—	—	—	—	—	—	—	—	—	—	—	—				
33	27	151	157	43	22	212	123	341	286	1727	1412	2068	1698	—	—	—	—	—	—	—	—	—	—	—	—	—	—				

## VIII. Varsinaiset 15 vuotta nuoremmat avunsaajat,

## VIII. De egentliga understödstagarna under 15 år,

## B. Aviottomat lapset. —

1 Avuntarpeen syy Orsaken till understödsbehovet	2 3 4 5 Uudenmaan lääni — Nylands län				6 7 8 9 Turun ja Porin lääni Åbo och Björneborgs län				
	Kaupungit Städer		Maalaiskunnat Landskommuner		Kaupungit Städer		Maalaiskunnat Landskommuner		
	Gosaar	Polkia Flekkor	Tytöitä Flekkor	Gosaar	Polkia Flekkor	Tytöitä Flekkor	Gosaar	Polkia Flekkor	Tytöitä Flekkor
a) <i>Äiti eli — a) Modern levde</i>									
Lapsen — Barnets									
kivulloisuus, sairaus — sjuklig- het, sjukdom .....	41	28	2	7	4	7	9	6	
mielisairaus — sinnessjukdom ..	2	3	1	1	1	—	3	1	
tylsämielisyyt — sinnesslöhet ..	1	1	1	—	—	3	10	2	
sokeus — blindhet .....	—	—	1	—	—	—	—	—	
kuurous — dövhet .....	1	—	—	1	—	—	2	1	
raajarikkaisuus — vanförhet ..	3	—	3	—	—	—	1	—	
Äidin — Moderns									
työkyvyttömyys — arbetsförmåga ..	—	—	20	18	1	2	29	25	
sairaus — sjukdom .....	56	56	13	14	24	20	25	15	
laiskuus, huolimattomuus — lätt- ja, häglöshet .....	11	14	10	8	2	2	41	39	
juoppous — dryckenskap .....	—	2	—	—	—	1	—	—	
irstas elämä, irtolaisuus — lider- lighet, lösdriveri .....	25	13	100	77	30	21	206	182	
lapsensa hylkääminen — övergi- vande av sitt barn .....	118	130	74	73	35	24	142	118	
vapausrangaistus — frihetsstraff	12	6	4	1	4	1	1	—	
Perheen suurilukaisuus — Famil- jens talrikhet .....	59	54	58	53	8	6	122	100	
Muu syy — Annan orsak .....	154	151	24	12	34	43	26	23	
Yhteensä — Summa	483	458	311	265	143	130	617	512	
b) <i>Äiti kuollut — b) Modern död</i>									
Lapsen — Barnets									
kivulloisuus, sairaus — sjuklig- het, sjukdom .....	3	2	1	1	1	—	—	2	
mielisairaus — sinnessjukdom ..	—	—	—	—	—	—	—	—	
tylsämielisyyt — sinnesslöhet ..	—	—	—	—	—	—	—	1	
sokeus — blindhet .....	—	—	—	—	—	—	—	—	
kuurous — dövhet .....	—	—	—	—	—	—	—	—	
raajarikkaisuus — vanförhet ..	—	—	1	—	—	—	—	1	
Äidin kuolema sellaisenaan — Moderns död ensamt för sig ..	41	55	83	65	20	20	91	89	
Muu syy — Annan orsak .....	6	10	32	23	—	—	1	6	
Yhteensä — Summa	50	67	117	89	21	20	92	99	



22 Avuntarpeen syy Orsaken till understödsbehovet	23   24   25   26 Mikkelin lääni — St Michels län				27   28   29   30 Kuopion lääni — Kuopio län			
	Kaupungit Städer		Maalaiskunnat Lands- kommuner		Kaupungit Städer		Maalaiskunnat Lands- kommuner	
	Gossar	Polkia Flickor	Gossar	Polkia Flickor	Gossar	Polkia Flickor	Gossar	Polkia Flickor
a) <i>Äiti eli — a) Modern levde</i>								
Lapsen — Barnets								
kivulloisuus, sairaus — sjuklig- het, sjukdom .....	—	—	8	6	—	—	13	13
mielisairaus — sinnessjukdom ..	—	—	4	2	—	—	1	3
tylsämielisyyys — sinnesslöhet ..	—	—	2	—	—	—	4	5
sokeus — blindhet .....	—	—	1	—	—	—	1	—
kuurous — dövhet .....	—	—	—	—	—	—	1	1
raajarikkoisuus — vanförhet ..	—	—	—	—	1	—	—	—
Äidin — Moderns								
työkyvyttömyys — arbetsoför- mäga .....	1	—	16	17	—	1	31	44
sairaus — sjukdom .....	1	1	19	21	—	—	47	39
laiskuus, huolimattomuus — lätt- ja, häglöshet .....	3	—	40	21	—	—	50	51
juoppous — dryckenskap .....	—	—	—	—	1	—	1	—
irstas elämä, irtolaisuus — lider- lighet, lösdriveri .....	1	—	132	113	—	—	136	112
lapsensa hylkääminen — övergi- vande av sitt barn .....	1	3	90	72	3	2	149	138
vapausrangaistus — frihetsstraff	—	—	1	—	—	—	3	3
Perheen suurilukuisuus — Famil- jens talrikhet .....	—	—	65	31	8	6	83	88
Muu syy — Annan orsak .....	3	2	7	6	5	7	20	13
Yhteensä — Summa	10	6	385	289	18	16	540	510
b) <i>Äiti kuollut — b) Modern död</i>								
Lapsen — Barnets								
kivulloisuus, sairaus — sjuklig- het, sjukdom .....	—	—	—	1	—	—	—	1
mielisairaus — sinnessjukdom ..	—	—	—	—	—	—	—	—
tylsämielisyyys — sinnesslöhet ..	—	—	—	—	—	—	—	—
sokeus — blindhet .....	—	—	—	—	—	—	—	—
kuurous — dövhet .....	—	—	—	—	—	—	—	—
raajarikkoisuus — vanförhet ..	—	—	—	—	—	—	—	1
Äidin kuolema sellaisenaan — Moderns död ensamt för sig ..	—	4	45	31	14	2	91	68
Muu syy — Annan orsak .....	—	—	8	3	1	—	13	12
Yhteensä — Summa	—	4	53	35	15	2	104	82

31   32   33   34 Vaasan lääni — Vasa län				35   36   37   38 Oulun lääni — Uleåborgs län				39   40   41   42   43   44 Koko maa — Hela landet							
Kaupungit Städer		Maalaiskunnat Lands- kommuner		Kaupungit Städer		Maalaiskunnat Lands- kommuner		Kaupungit Städer		Maalaiskunnat Lands- kommuner		Yhteensä Summa			
Gossar	Polkja Pliokor	Gossar	Tyttöjä Pliokor	Gossar	Polkja Pliokor	Gossar	Polkja Pliokor	Gossar	Polkja Pliokor	Gossar	Polkja Pliokor	Gossar	Polkja Pliokor		
2	2	3	6	3	4	5	4	60	56	50	49	110	105		
1	—	2	—	—	—	1	2	4	3	15	10	19	13		
—	—	2	3	—	—	2	2	2	5	26	20	28	25		
—	—	—	2	—	—	—	—	—	—	3	3	3	3		
—	—	2	—	—	—	—	—	1	—	4	6	5	6		
—	—	—	—	—	—	3	1	5	—	11	5	16	5		
—	1	11	7	—	1	18	20	8	12	158	164	166	176		
3	—	18	24	3	4	14	12	113	101	190	180	303	281		
4	6	38	25	1	1	40	18	47	38	281	228	328	266		
—	—	—	—	—	—	—	—	1	3	4	—	5	3		
20	17	112	105	7	9	120	108	100	70	1223	1047	1323	1117		
13	7	87	65	7	6	114	98	227	215	868	742	1095	957		
—	—	—	—	1	1	1	—	18	10	15	10	33	20		
2	2	81	60	7	5	84	80	88	81	576	473	664	554		
11	1	6	5	—	—	24	15	227	225	162	116	389	341		
56	36	362	304	29	31	426	360	901	819	3586	3053	4487	3872		
—	—	—	—	—	—	—	—	4	2	1	6	5	8		
—	—	1	—	—	—	—	1	—	—	1	2	1	2		
—	—	—	—	—	—	—	—	—	—	—	—	—	—		
—	—	—	—	—	—	—	—	—	—	1	2	1	2		
24	15	60	63	1	8	91	75	135	145	619	544	754	689		
—	1	9	4	—	—	3	7	26	19	109	91	135	110		
24	16	70	67	1	8	94	83	165	166	731	645	896	811		

IX. Varsinaiset 15 vuotta vanhemmat avunsaajat,  
IX. De egentliga understödstagarna över 15 år,

1.	2.	3.	4.	5.	6.	7.	8.	9.	10. 11. 12. 13.			14.	15.		
									Maataloustyöläisiä Lantbruksarbetare					14.	15.
									vilka vore ägare av sin bostad	jotka omistivat asun- konsum	vilka laka vore ägare av sin bostad				
Torppareita Torpare	Miehiä Kvinnor Män	Naisia Kvinnor Män	Miehiä Kvinnor Män	Miehiä Kvinnor Män	Miehiä Kvinnor Män	Miehiä Kvinnor Män									
Lääni — Län															
<i>Uudenmaan lääni — Nylands län</i>	13	14	—	1	5	10	17	56	82	230	626	1 945	29	19	
Kaupungit — Städer	9	13	—	1	1	1	—	—	—	1	—	2	19	11	
Maalaiskunnat — Landskommuner	4	1	—	—	4	9	17	56	82	229	626	1 943	10	8	
<i>Turun ja Porin lääni — Åbo och Björneborgs län</i>	3	15	—	—	12	26	54	126	174	484	437	1 224	24	33	
Kaupungit — Städer	1	8	—	—	—	—	—	—	—	—	—	2	7	18	
Maalaiskunnat — Landskommuner	2	7	—	—	12	26	54	126	174	484	437	1 222	17	15	
<i>Ahvenanmaan maakunta — Land- skapet Åland</i>	—	1	—	—	—	1	1	1	4	—	10	32	—	—	
Kaupungit — Städer	—	—	—	—	—	—	—	—	—	—	—	—	—	—	
Maalaiskunnat — Landskommuner	—	1	—	—	—	1	1	1	4	—	10	32	—	—	
<i>Hämeen lääni — Tavastehus län</i>	1	9	—	3	6	12	30	101	104	308	689	1 460	19	21	
Kaupungit — Städer	1	3	—	3	—	—	—	—	—	—	—	—	10	4	
Maalaiskunnat — Landskommuner	—	6	—	—	6	12	30	101	104	308	689	1 460	9	17	
<i>Viiipurin lääni — Viborgs län</i>	3	5	—	1	21	71	20	33	51	132	539	1 144	5	4	
Kaupungit — Städer	1	3	—	—	—	—	1	—	—	—	—	—	—	1	
Maalaiskunnat — Landskommuner	2	2	—	1	21	71	19	33	51	132	539	1 144	5	3	
<i>Mikkelin lääni — S:t Michels län</i>	1	2	—	—	9	11	69	66	58	89	799	991	4	5	
Kaupungit — Städer	—	2	—	—	—	—	—	—	—	—	—	—	1	2	
Maalaiskunnat — Landskommuner	1	—	—	—	9	11	69	66	58	89	799	991	3	3	
<i>Kuopion lääni — Kuopio län</i>	3	1	1	—	20	6	110	61	122	52	1 152	1 249	5	2	
Kaupungit — Städer	1	1	—	—	3	—	1	—	—	—	1	—	3	2	
Maalaiskunnat — Landskommuner	2	—	1	—	17	6	109	61	122	52	1 151	1 249	2	—	
<i>Vaasan lääni — Vasa län</i>	12	9	1	1	17	8	80	61	78	114	727	924	4	5	
Kaupungit — Städer	8	5	—	—	—	—	—	—	—	3	1	—	3	5	
Maalaiskunnat — Landskommuner	4	4	1	1	17	8	80	61	78	111	726	924	1	—	
<i>Oulun lääni — Uleåborgs län</i>	1	—	—	—	37	12	343	129	228	102	719	458	8	1	
Kaupungit — Städer	1	—	—	—	—	—	—	—	—	—	—	—	4	1	
Maalaiskunnat — Landskommuner	—	—	—	—	37	12	343	129	228	102	719	458	4	—	
<b>Koko maa — Hela landet</b>	<b>37</b>	<b>56</b>	<b>2</b>	<b>6</b>	<b>127</b>	<b>157</b>	<b>724</b>	<b>634</b>	<b>901</b>	<b>1 511</b>	<b>5 698</b>	<b>9 427</b>	<b>98</b>	<b>90</b>	
Kaupungit — Städer	22	35	—	4	4	1	2	—	—	4	2	4	47	44	
Maalaiskunnat — Landskommuner	15	21	2	2	123	156	722	634	901	1 507	5 696	9 423	51	46	

ryhmitettyinä elinkeinon tai toimen mukaan, vuonna 1922.  
grupperade efter näring eller syssla, år 1922.

16		17		18		19		20		21		22		23		24		25		26		27		28		29		30		31		32		33																																																																																																																																																																																																																																																																																																																																																																																																																																																																																																																									
Aittoröskårdens och arbetsledare		Liljeaprinssi ja työntekijä		Fabriks- m. li. yrkesarbete		Tehdas- y. m. ammattityöläisliik.		Övriga arbetare		Morfineitit ja kalastajat		Sjömän och fiskare		Yleisessä palveluksessa tai yksityisessä liiokeissa toimivana palveluskuntana		Beijante i alhoinn tjänst eller vid enskilda inrättningar		Yleisessä palveluksessa tai yksityisessä liiokeissa toimivana palveluskuntana		Tjänare hos enskilda		Yksityisten palveluilla		Idkare av annan näring		Muun elinkeinon harjoittajat		Henkilöt ilman varsinaista tai tunnettuja elinkeinon tai toiminta		Personer utan egentlig eller känd näring eller syssla		Yhteensä Summa																																																																																																																																																																																																																																																																																																																																																																																																																																																																																																																											
Män	Naisia	Män	Naisia	Män	Naisia	Män	Naisia	Män	Naisia	Män	Naisia	Män	Naisia	Män	Naisia	Män	Naisia	Män	Naisia	Män	Naisia	Män	Naisia	Män	Naisia	Män	Naisia	Män	Naisia	Män	Naisia	Män	Naisia																																																																																																																																																																																																																																																																																																																																																																																																																																																																																																																										
28	40	518	877	1 133	1 314	43	32	38	35	81	1 137	35	445	884	1 775	3 532	7 930	24	32	386	482	1 088	1 163	27	6	31	22	41	888	28	433	562	1 242	2 216	4 297	4	8	132	395	45	151	16	26	7	13	40	249	7	12	322	533	1 316	3 633	8	23	278	865	256	1 035	49	54	3	32	44	481	20	60	1 519	3 267	2 881	7 725	8	15	134	445	132	583	26	23	2	27	13	142	4	36	375	888	702	2 187	—	8	144	420	124	452	23	31	1	5	31	339	16	24	1 144	2 379	2 179	5 538	—	—	5	6	2	4	6	2	—	—	—	11	2	4	31	88	61	150	—	—	2	2	1	2	—	—	—	—	—	3	—	—	2	1	5	8	—	—	3	4	1	2	6	2	—	—	—	8	2	4	29	87	56	142	8	16	363	914	324	703	8	2	10	30	57	528	31	183	843	1 541	2 493	5 831	5	9	191	402	220	465	1	—	7	8	2	108	19	101	167	336	623	1 439	3	7	172	512	104	238	7	2	3	22	55	420	12	82	676	1 205	1 870	4 392	14	16	230	552	462	1 225	22	29	15	35	9	367	8	63	1 665	3 224	3 064	6 901	6	4	40	96	143	424	2	—	6	6	5	158	1	24	166	473	371	1 129	8	12	190	516	319	801	20	29	9	29	4	209	7	39	1 499	2 751	2 693	5 772	2	1	130	137	204	211	13	2	3	5	29	267	19	52	582	1 169	1 922	3 008	1	—	10	12	32	51	1	—	1	1	1	14	1	4	23	76	71	162	1	1	120	125	172	160	12	2	2	4	28	253	18	48	559	1 093	1 851	2 846	2	3	230	169	263	247	7	1	9	10	5	184	27	89	1 621	2 687	3 577	4 761	—	3	54	57	64	91	1	—	5	8	—	15	9	24	116	250	258	451	2	—	176	112	199	156	6	1	4	2	5	169	18	65	1 505	2 437	3 319	4 310	3	6	177	301	188	334	12	5	8	14	18	215	26	48	1 197	2 477	2 548	4 522	—	5	56	158	98	172	6	3	5	9	5	45	12	19	117	415	311	839	3	1	121	143	90	162	6	2	3	5	13	170	14	29	1 080	2 062	2 237	3 683	3	2	173	107	146	217	5	—	6	7	3	158	15	39	1 096	1 791	2 783	3 023	2	1	58	47	73	144	1	—	3	4	1	43	6	18	80	211	229	469	1	1	115	60	73	73	4	—	3	3	2	115	9	21	1 016	1 580	2 554	2 554	68	107	2 104	3 928	2 978	5 290	165	127	92	168	246	3 348	183	983	9 438	18 019	22 861	43 851	46	69	931	1 641	1 851	3 095	65	32	60	85	68	1 416	80	659	1 608	3 892	4 786	10 981	22	33	1 173	2 287	1 127	2 195	100	95	32	83	178	1 932	103	324	7 830	14 127	18 075	32 870

X. Varsinaiset 15 vuotta nuoremmat avunsaajat, ryhmitettyinä  
 X. De egentliga understödstagarna under 15 år, grupperade

1  Lääni — Län	2 Tjänstemän och likare av fria yrken	3 Virkamiehiä ja vapaitten ammattien harjoittajia	4 Ostajia ja kapitaliste	5 Kaupunkialueilla sekä paaomalla eläillä	6 Yhtymä- miehiä ja parcellite	7 Yhtymä- miehiä ja parcellite	8 Torppareita Torppare	9 Tyttöjä Flickor	10-13 Maataloustyöläisiä Lantbruksarbetare				14 Sittensändiga affärskare	15 Isänisiä liike- miehiä jokkaja				
									10 jotka ovat sittensändiga		11 jotka elävät omistaneet asunoon				12 jotka tekevät työtä omistaneet av sinä bostad		13 jotka elävät omistaneet asunoon	
									Polkka Gossar	Tyttöjä Flickor	Polkka Gossar	Tyttöjä Flickor			Polkka Gossar	Tyttöjä Flickor	Polkka Gossar	Tyttöjä Flickor
<i>Uudenmaan lääni — Nylands län</i>	13	12	—	—	2	2	13	2	18	20	435	361	15	20				
Kaupungit — Städer	12	10	—	—	1	1	—	—	—	—	13	8	13	14				
Maalaiskunnat — Landskommuner	1	2	—	—	1	2	13	2	18	20	422	353	2	6				
<i>Turun ja Porin lääni — Åbo och Björneborgs län</i>	5	2	—	—	3	5	34	31	86	60	606	479	24	19				
Kaupungit — Städer	2	2	—	—	—	—	—	—	—	—	—	—	12	11				
Maalaiskunnat — Landskommuner	3	—	—	—	3	5	34	31	86	60	606	479	12	8				
<i>Ahvenanmaan maakunta — Land- skapet Åland</i>	—	—	—	—	—	—	1	1	—	—	17	17	—	—				
Kaupungit — Städer	—	—	—	—	—	—	—	—	—	—	—	—	—	—				
Maalaiskunnat — Landskommuner	—	—	—	—	—	—	1	1	—	—	17	17	—	—				
<i>Hämeen lääni — Tavastehus län</i>	—	2	—	—	11	8	17	6	50	42	591	440	8	7				
Kaupungit — Städer	—	1	—	—	1	—	—	—	—	—	—	—	1	—				
Maalaiskunnat — Landskommuner	—	1	—	—	10	8	17	6	50	42	591	440	7	7				
<i>Viiipurin lääni — Viborgs län</i>	4	2	—	—	60	33	8	3	48	36	728	620	9	6				
Kaupungit — Städer	—	—	—	—	—	—	—	—	—	—	—	—	6	2				
Maalaiskunnat — Landskommuner	4	2	—	—	60	33	8	3	48	36	728	620	3	4				
<i>Mikkelin lääni — S:t Michels län</i>	1	1	—	—	5	6	39	28	20	27	425	381	2	3				
Kaupungit — Städer	—	1	—	—	—	—	—	—	—	—	—	—	—	—				
Maalaiskunnat — Landskommuner	1	—	—	—	5	6	39	28	20	27	425	381	2	3				
<i>Kuopion lääni — Kuopio län</i>	2	1	—	—	4	5	63	52	58	51	1 051	958	6	2				
Kaupungit — Städer	—	—	—	—	—	—	—	—	—	—	1	—	—	—				
Maalaiskunnat — Landskommuner	2	1	—	—	4	5	63	52	58	51	1 050	958	6	2				
<i>Vaasan lääni — Vasa län</i>	—	1	—	2	7	5	26	26	38	22	556	442	3	4				
Kaupungit — Städer	—	1	—	2	—	—	—	—	2	—	6	—	3	1				
Maalaiskunnat — Landskommuner	—	—	—	—	7	5	26	26	36	22	550	442	—	3				
<i>Oulun lääni — Uleåborgs län</i>	—	—	—	—	33	15	160	109	66	80	857	676	3	3				
Kaupungit — Städer	—	—	—	—	—	—	—	—	—	—	1	—	—	—				
Maalaiskunnat — Landskommuner	—	—	—	—	33	15	160	109	66	80	856	676	3	3				
<b>Koko maa — Hela landet</b>	<b>25</b>	<b>21</b>	<b>—</b>	<b>2</b>	<b>125</b>	<b>79</b>	<b>361</b>	<b>258</b>	<b>384</b>	<b>338</b>	<b>5 266</b>	<b>4 374</b>	<b>70</b>	<b>64</b>				
Kaupungit — Städer	14	15	—	2	2	—	—	—	2	—	21	8	35	28				
Maalaiskunnat — Landskommuner	11	6	—	—	123	79	361	258	382	338	5 245	4 366	35	36				



isän (äidin) elinkeinon tai toimen mukaan, vuonna 1922.  
 efter faderns (moderns) näring eller syssla, år 1922.

16	17	18	19	20	21	22	23	24	25	26	27	28	29	30	31	32	33	
Affärsbiträden och arbetsledare	Julkaisutoimittajat ja toimittajat	Tekninen, y. m. ammattityöläisiä	Tekninen, y. m. ammattityöläisiä	Övriga arbetare	Minäntoimittajat	Merkintöiden ja kirjaintoimittajat	Sjömän och fiskare	Yhteisessä palveluksessa tai yhteisessä laitoksessa toimivaa palveluskuntaa	Yhteisessä palveluksessa tai yhteisessä laitoksessa toimivaa palveluskuntaa	Työläisten palvelijoita	Työläisten palvelijoita	Yhteisessä palveluksessa tai yhteisessä laitoksessa toimivaa palveluskuntaa	Yhteisessä palveluksessa tai yhteisessä laitoksessa toimivaa palveluskuntaa	Yhteisessä palveluksessa tai yhteisessä laitoksessa toimivaa palveluskuntaa	Yhteisessä palveluksessa tai yhteisessä laitoksessa toimivaa palveluskuntaa	Yhteisessä palveluksessa tai yhteisessä laitoksessa toimivaa palveluskuntaa	Yhteisessä palveluksessa tai yhteisessä laitoksessa toimivaa palveluskuntaa	Yhteisessä palveluksessa tai yhteisessä laitoksessa toimivaa palveluskuntaa
Poika Gossar	Tyttöjä Flickor	Poika Gossar	Tyttöjä Flickor	Poika Gossar	Tyttöjä Flickor	Poika Gossar	Tyttöjä Flickor	Poika Gossar	Tyttöjä Flickor	Poika Gossar	Tyttöjä Flickor	Poika Gossar	Tyttöjä Flickor	Poika Gossar	Tyttöjä Flickor	Poika Gossar	Tyttöjä Flickor	
25	20	321	315	647	616	13	7	16	33	546	486	18	9	163	136	2 245	2 039	
21	15	234	239	624	592	12	6	13	31	290	290	18	9	79	71	1 330	1 285	
4	5	87	76	23	24	1	1	3	2	256	196	—	—	84	65	915	754	
3	9	228	155	294	273	20	11	7	10	446	360	10	5	98	96	1 864	1 515	
1	5	84	64	209	167	8	3	6	6	88	82	2	—	5	9	417	349	
2	4	144	91	85	106	12	8	1	4	358	278	8	5	93	87	1 447	1 166	
—	—	4	3	5	2	2	3	—	2	21	22	—	—	12	8	62	58	
—	—	1	—	4	1	—	—	—	2	2	—	—	—	1	—	8	3	
—	—	3	3	1	1	2	3	—	—	19	22	—	—	11	8	54	55	
7	12	332	294	221	172	2	3	18	13	380	340	18	21	198	175	1 853	1 535	
5	6	164	167	123	102	—	1	6	4	33	37	3	3	4	1	340	322	
2	6	168	127	98	70	2	2	12	9	347	303	15	18	194	174	1 513	1 213	
21	11	407	390	623	577	15	10	22	18	181	155	23	19	161	142	2 310	2 022	
4	2	14	15	213	206	1	—	3	1	23	26	3	5	32	12	299	269	
17	9	393	375	410	371	14	10	19	17	158	129	20	14	129	130	2 011	1 753	
2	1	71	59	72	58	—	—	3	4	157	114	11	7	106	81	914	770	
—	—	2	2	9	7	—	—	1	—	7	6	3	2	—	—	22	18	
2	1	69	57	63	51	—	—	2	4	150	108	8	5	106	81	892	752	
1	2	157	111	234	222	—	—	5	4	157	112	9	4	296	268	2 043	1 792	
1	—	45	24	47	40	—	—	1	1	—	1	3	1	15	12	113	79	
—	2	112	87	187	182	—	—	4	3	157	111	6	3	281	256	1 930	1 713	
2	4	175	124	217	182	1	5	6	3	140	98	18	9	206	193	1 395	1 120	
2	4	66	51	73	67	1	2	3	3	17	11	7	3	7	6	187	151	
—	—	109	73	144	115	—	3	3	—	123	87	11	6	199	187	1 208	969	
3	6	160	119	136	128	3	1	9	3	169	140	9	4	158	135	1 766	1 419	
1	2	41	28	78	73	—	—	4	1	7	15	—	—	1	1	133	120	
2	4	119	91	58	55	3	1	5	2	162	125	9	4	157	134	1 633	1 299	
64	65	1 855	1 570	2 449	2 230	56	40	86	90	2 197	1 827	116	78	1 398	1 234	14 452	12 270	
35	34	651	590	1 380	1 255	22	12	37	49	467	468	39	23	144	112	2 849	2 596	
29	31	1 204	980	1 069	975	34	28	49	41	1 730	1 359	77	55	1 254	1 122	11 603	9 674	

XI. Köyhäinhoitoyhdykskuntien menot ja tulot ynnä kuntien  
 XI. Fattigvårdssamhälleas utgifter och inkomster jämte kom-

1	2						3						4						5						6						7										
	Menot												Markkaa																												
	Hällinko ja valvonta Förvaltning och tillsyn						Köyhäintalot ja muut köyhäinohoitohallituk- sen alaiset laitokset sekä niiden hoidokkaat Fattiggårdar och övriga fattigvårdsstyrelse underlydande anstalter samt i dem intagna personer						Muissa laitoksissa I övriga anstalter intagna						I sjukhus och san- korier						Sältraaloissa ja paran- kolohissa						Asettavalliskoulussa I abnormalkolier						Muissa laitoksissa I övriga anstalter				
Varsinaiset menot						Egentliga fattigvårds- utgifter						Maatalou- desta joh- tuvat me- not						Utgifter för lantbruk																							
L ä ä n i — L ä n																																									
<i>Uudenmaan lääni — Nylands län</i>																																									
Kaupungit — Städer .....																																									
Maalaiskunnat — Landskommuner																																									
<i>Turun ja Porin lääni — Åbo och Björneborgs län</i>																																									
Kaupungit — Städer .....																																									
Maalaiskunnat — Landskommuner																																									
<i>Ahvenanmaan maakunta — Land- skapet Åland</i>																																									
Kaupungit — Städer .....																																									
Maalaiskunnat — Landskommuner																																									
<i>Hämeen lääni — Tavastehus län</i>																																									
Kaupungit — Städer .....																																									
Maalaiskunnat — Landskommuner																																									
<i>Viipurin lääni — Viborgs län</i>																																									
Kaupungit — Städer .....																																									
Maalaiskunnat — Landskommuner																																									
<i>Mikkelin lääni — S:t Michels län</i>																																									
Kaupungit — Städer .....																																									
Maalaiskunnat — Landskommuner																																									
<i>Kuopion lääni — Kuopio län</i>																																									
Kaupungit — Städer .....																																									
Maalaiskunnat — Landskommuner																																									
<i>Vaasan lääni — Vasa län</i>																																									
Kaupungit — Städer .....																																									
Maalaiskunnat — Landskommuner																																									
<i>Oulun lääni — Uleåborgs län</i>																																									
Kaupungit — Städer .....																																									
Maalaiskunnat — Landskommuner																																									
<b>Koko maa — Hela landet</b>																																									
Kaupungit — Städer .....																																									
Maalaiskunnat — Landskommuner																																									

kiinteistönbankinta ja lainanotto köyhäinhoitoa varten, vuonna 1922.  
munernas fastighetsförvärv och upplåning för fattigvården, år 1922.

8	9	10	11	12	13	14	15	16
Utgifter						Utläsnakennusset ja muu kilt- keistön bankinta Nybyggnader och annat fastig- hetsförvärv	Köyhäinholtoa varten ottettujen lainojen Å de för fattigvården upptagna lånen	
Yksityshoidossa olleet Uraehoidande	Muussa muodossa avustetut På annat sätt understödda		Korvaus muille kunnille Ersättning till andra kommuner	Muut menot Övriga utgifter	Yhteensä - Summa		lyhennyk- set gjorda av- betalningar	korot erlagda räntor
	Eigenliga understöds- tagare	Varsinaiset avunsaajat Egenliga understöds- tagare						
4 989 594	5 907 897	74 519	594 540	502 480	30 422 844	1 506 157	94 917	51 688
3 716 362	2 829 390	47 022	283 840	266 896	19 762 694	—	—	6 051
1 273 232	3 078 507	27 497	310 700	235 584	10 660 150	1 506 157	94 917	45 637
3 461 570	5 358 335	47 008	197 290	603 099	21 815 824	1 770 614	177 937	149 348
686 245	1 458 688	16 061	60 965	41 343	7 100 075	—	—	—
2 775 325	3 899 647	30 947	136 325	561 756	14 715 749	1 770 614	177 937	149 348
166 228	102 456	1 920	4 375	10 656	539 255	74 280	—	1 006
10 930	17 923	20	975	—	31 049	—	—	—
155 298	84 533	1 900	3 400	10 656	508 206	74 280	—	1 006
2 269 034	3 945 585	61 419	254 300	539 085	22 183 816	1 795 521	123 236	110 276
529 228	1 023 278	17 129	17 357	19 112	5 134 769	169 263	—	—
1 739 806	2 922 307	44 290	236 943	519 973	17 049 047	1 626 258	123 236	110 276
2 687 365	4 315 395	76 751	308 170	355 059	22 977 587	711 305	123 385	75 397
397 839	614 855	12 165	60 974	36 721	4 302 463	—	11 409	4 091
2 289 526	3 700 540	64 586	247 196	318 338	18 675 124	711 305	111 976	71 306
1 307 213	1 137 157	66 573	116 842	239 784	9 527 971	225 448	1 110 733	375 311
22 962	67 627	1 782	8 908	—	614 707	5 000	—	—
1 284 251	1 069 530	64 791	107 934	239 784	8 913 264	220 448	1 110 733	375 311
2 250 889	2 449 218	106 831	248 269	718 726	18 089 630	738 966	382 322	203 261
64 070	201 808	10 700	19 389	26 541	1 559 916	—	—	—
2 186 819	2 247 410	96 131	228 880	692 185	16 529 714	738 966	382 322	203 261
2 901 947	2 616 770	65 229	119 314	407 598	14 458 029	563 172	158 532	98 321
276 098	541 637	10 432	20 068	50 343	2 435 632	39 396	3 000	1 036
2 625 849	2 075 133	54 797	99 246	357 255	12 022 397	523 776	155 532	97 285
3 599 964	2 440 790	63 785	96 733	553 977	12 874 025	1 189 092	313 475	338 643
185 960	275 855	10 426	15 939	77 310	2 589 333	51 912	—	150 000
3 414 004	2 164 935	53 359	80 794	476 667	10 284 692	1 137 180	313 475	238 643
23 633 804	28 273 603	564 035	1 939 833	3 930 464	152 888 981	8 574 555	2 484 537	1 453 251
5 889 694	7 031 061	125 737	488 415	518 266	43 530 638	265 571	14 409	161 178
17 744 110	21 242 542	438 298	1 451 418	3 412 198	109 358 343	8 308 984	2 470 128	1 292 073

Mark

17	18	19	20	21	22
	Tulot —				
Lääni — Län	Köyhäintalot ja muut köyhäinhoitohallituk- sen alaiset laitokset		Kuningsmaksut Bouppbeaktingsavgifter	Korvaus —	
	Fattiggårdar och övriga fattigvårds- styrelse underlydande anstalter			Valtioita Av skaton	Mulla kunnilta Av andra kommuner
	Kulutettu- jen omien tuotteiden arvo	Raha- tuloja Peninge- inkomst			
	Markkaa —				
<i>Uudenmaan lääni — Nylands län</i>	2 037 843	800 318	66 153	1 320 220	1 189 866
Kaupungit — Städer .....	934 681	597 966	3 548	735 816	777 346
Maalaiskunnat — Landskommuner	1 103 162	202 352	62 605	584 404	412 520
<i>Turun ja Porin lääni — Åbo och Björneborgs län</i>	2 213 234	859 046	150 590	684 431	409 762
Kaupungit — Städer .....	444 473	202 920	31 220	325 503	88 286
Maalaiskunnat — Landskommuner	1 768 761	656 126	119 370	358 928	321 476
<i>Ålvenanmaan maakunta — Land- skapet Åland</i>	—	—	6 965	16 046	2 704
Kaupungit — Städer .....	—	—	1 760	8 205	704
Maalaiskunnat — Landskommuner	—	—	5 205	7 841	2 000
<i>Hämeen lääni — Tavastehus län</i> ..	3 189 289	380 830	88 957	1 162 631	484 073
Kaupungit — Städer .....	393 778	47 145	14 948	226 399	128 667
Maalaiskunnat — Landskommuner	2 795 511	333 685	74 009	936 232	355 406
<i>Viipurin lääni — Viborgs län</i> ....	2 523 492	510 708	82 218	2 211 527	388 359
Kaupungit — Städer .....	221 862	22 676	8 991	244 030	68 299
Maalaiskunnat — Landskommuner	2 301 630	488 032	73 227	1 967 497	320 060
<i>Mikkelin lääni — S:t Michels län</i>	1 668 650	357 204	39 027	82 945	115 655
Kaupungit — Städer .....	100 311	11 966	7 097	10 669	11 687
Maalaiskunnat — Landskommuner	1 568 339	345 238	31 930	72 276	103 968
<i>Kuopion lääni — Kuopio län</i> ....	2 963 916	568 628	48 442	167 303	269 810
Kaupungit — Städer .....	177 410	118 946	4 775	20 598	18 937
Maalaiskunnat — Landskommuner	2 786 506	449 682	43 667	146 705	250 873
<i>Vaasan lääni — Vasa län</i> .....	1 975 964	363 675	90 585	91 998	291 333
Kaupungit — Städer .....	141 351	104 708	4 693	15 584	21 935
Maalaiskunnat — Landskommuner	1 834 613	258 967	85 892	76 414	269 398
<i>Oulun lääni — Uleåborgs län</i> ....	1 361 148	447 407	69 337	176 088	149 443
Kaupungit — Städer .....	351 072	117 117	29 912	14 736	55 320
Maalaiskunnat — Landskommuner	1 010 076	330 290	39 425	161 352	94 123
<b>Koko maa — Hela landet</b> .....	<b>17 933 536</b>	<b>4 287 816</b>	<b>642 274</b>	<b>5 913 189</b>	<b>3 301 005</b>
Kaupungit — Städer .....	2 764 938	1 223 444	106 944	1 601 540	1 171 181
Maalaiskunnat — Landskommuner	15 168 598	3 064 372	535 330	4 311 649	2 129 824

23	24	25	26	27	28	29
Inkomster						Köphöjnings värden öbetat länna För fattigvården uppbyggna län
Ersättning	Hemkomstskatt Personella avgifter	Munt kommunala skatter varat Övriga av kommunen erhållna medel	Lånint — Gåvor	Munt lott Övriga inkomster	Yhteensä — Summa	
Yrketslösa hushåll Av enskilda personer						
1 721 476	348 223	22 783 910	2 699	152 136	30 422 844	232 524
1 664 453	175 709	14 851 950	—	21 225	19 762 694	—
57 023	172 514	7 931 960	2 699	130 911	10 660 150	232 524
221 109	391 154	16 589 867	6 933	289 698	21 815 824	1 705 292
62 808	59 323	5 850 797	1 200	33 545	7 100 075	—
158 301	331 831	10 739 070	5 733	256 153	14 715 749	1 705 292
3 752	28 407	470 536	851	9 994	539 255	19 000
—	—	18 714	—	1 666	31 049	—
3 752	28 407	451 822	851	8 328	508 206	19 000
243 117	437 737	16 037 972	12 563	146 647	22 183 816	111 000
124 725	69 019	4 106 651	—	23 437	5 134 769	—
118 392	368 718	11 931 321	12 563	123 210	17 049 047	111 000
321 142	336 483	16 452 112	2 096	149 450	22 977 587	248 727
115 057	38 663	3 561 413	61	21 411	4 302 463	—
206 085	297 820	12 890 699	2 035	128 039	18 675 124	248 727
110 877	279 171	6 774 642	5 022	94 778	9 527 971	—
28 263	7 857	413 704	—	23 153	614 707	—
82 614	271 314	6 360 938	5 022	71 625	8 913 264	—
104 950	399 589	13 406 766	1 411	158 815	18 089 630	469 203
12 033	54 090	1 071 644	—	81 483	1 559 916	—
92 917	345 499	12 335 122	1 411	77 332	16 529 714	469 203
259 380	481 442	10 656 684	8 273	238 695	14 458 029	691 811
45 830	18 160	1 996 042	6 103	81 226	2 435 632	10 000
213 550	463 282	8 660 642	2 170	157 469	12 022 397	681 811
131 554	404 244	9 970 984	20 742	143 078	12 874 025	1 262 537
59 503	18 726	1 932 576	130	10 241	2 539 333	—
72 051	385 518	8 038 408	20 612	132 837	10 234 692	1 262 537
3 117 357	3 106 450	113 143 473	60 590	1 383 291	152 888 981	4 740 094
2 112 672	441 547	33 803 491	7 494	297 387	43 530 638	10 000
1 004 685	2 664 903	79 339 982	53 096	1 085 904	109 358 343	4 730 094

XII. Köyhäntalojen ja muiden köyhäinhoitohallitusten  
XII. Utgifter och inkomster för fattiggårdar och övriga

1	2	3	4	5	6	7	8	9	10	11	12
	Menot —										
	Köyhäntalot — Fattiggårdar										
Lääni — Län	Maatalous Lantbruk	Talokunnien kinnossa- pito ja palovakuutus Uunderhåll och brand- försäkring av byggnader	Talon ja maan vuokra Lega för hus och gård	Työvälineet ja työkalut Arbetsmaterial och arbets- verktyg	Palkkaus Avinning	Ravinto Kost	Vaastetus Behiändnad	Ilmämlyä ja valaitatus Värme och lysä	Saahasotko Sjukvård	Muut menot Övriga utgifter	Xikeensit Summa
	Markkaa —										
<i>Uudenmaan l. — Nylands l.</i>	706 245	321 481	9 075	63 714	788 762	2 867 967	469 855	848 990	112 452	1 114 086	7 302 627
Kaupungit — Städer .....	114 746	117 922	—	110	535 769	1 400 299	312 200	553 000	48 520	1 025 875	4 108 441
Maalaiskunn. — Landsk. ..	591 499	203 559	9 075	63 604	252 993	1 467 668	157 655	295 990	63 932	88 211	3 194 186
<i>Turun ja Porin l. — Åbo och Björneborgs l. ....</i>	1 256 927	287 178	224 760	178 380	622 520	3 606 881	502 722	768 945	164 503	305 666	7 918 482
Kaupungit — Städer .....	155 325	17 423	200 967	98 603	156 808	1 386 553	181 127	271 666	84 149	182 440	2 735 061
Maalaiskunn. — Landsk. ..	1 101 602	269 755	23 793	79 777	465 712	2 220 328	321 595	497 279	80 354	123 226	5 183 421
<i>Ahvenanmaan maakunta — Landskapet Åland .....</i>	—	1 638	—	—	17 390	67 421	3 851	14 451	3 451	5 294	113 496
Kaupungit — Städer .....	—	—	—	—	—	—	—	—	—	—	—
Maalaiskunn. — Landsk. ..	—	1 638	—	—	17 390	67 421	3 851	14 451	3 451	5 294	113 496
<i>Hämeen l. — Tavastehus l. ...</i>	1 766 292	409 510	161 183	229 727	610 620	3 762 674	621 368	957 505	103 324	621 951	9 244 154
Kaupungit — Städer .....	82 033	11 251	116 656	118 810	207 948	811 288	146 141	215 690	3 760	190 199	1 903 776
Maalaiskunn. — Landsk. ..	1 684 259	398 259	44 527	110 917	402 672	2 951 386	475 227	741 815	99 564	431 752	7 340 378
<i>Viiipurin l. — Viborgs l. ...</i>	1 527 450	608 054	125 382	225 058	759 782	4 514 714	590 696	730 608	141 589	455 414	9 678 747
Kaupungit — Städer .....	87 471	85 489	96 800	22 562	206 233	880 187	90 906	224 640	19 453	83 283	1 797 024
Maalaiskunn. — Landsk. ..	1 439 979	522 565	28 582	202 496	553 549	3 634 527	499 790	505 968	122 136	372 131	7 881 723
<i>Mikkelin l. — S:t Michels l.</i>	1 270 152	436 171	27 109	133 199	353 175	2 413 491	345 115	401 629	94 913	170 620	5 645 574
Kaupungit — Städer .....	85 872	27 471	5 800	18 737	43 460	195 065	24 152	50 330	3 324	9 501	463 712
Maalaiskunn. — Landsk. ..	1 184 280	408 700	21 309	114 462	309 715	2 218 426	320 963	351 299	91 589	161 119	5 181 862
<i>Kuopion l. — Kuopio l. ...</i>	1 826 400	700 920	104 500	299 641	569 798	4 347 553	646 083	567 015	179 078	224 140	9 465 128
Kaupungit — Städer .....	104 533	14 122	78 000	12 645	58 093	401 257	64 287	159 771	51 447	35 060	979 215
Maalaiskunn. — Landsk. ..	1 721 867	686 798	26 500	286 996	511 705	3 946 296	581 796	407 244	127 631	189 080	8 485 913
<i>Vaasan lääni — Vasa län ...</i>	1 000 125	414 797	51 498	159 176	612 762	3 213 865	419 118	637 561	99 306	139 421	6 747 629
Kaupungit — Städer .....	85 827	13 883	44 750	11 017	148 179	529 309	63 849	146 951	25 939	25 655	1 095 359
Maalaiskunn. — Landsk. ..	914 298	400 914	6 748	148 159	464 583	2 684 556	355 269	490 610	73 367	113 766	5 652 270
<i>Oulun lääni — Uleåborgs län</i>	886 938	328 427	77 770	136 841	463 081	1 838 920	288 244	300 257	48 006	132 798	4 501 282
Kaupungit — Städer .....	243 466	120 339	75 000	38 814	135 557	613 074	93 575	164 152	9 422	23 484	1 516 883
Maalaiskunnat — Landsk.	643 472	208 088	2 770	98 027	327 524	1 225 846	194 669	136 105	38 584	109 314	2 984 399
<b>Koko maa — Hela landet ..</b>	<b>10 240 529</b>	<b>3 508 176</b>	<b>781 277</b>	<b>1 425 736</b>	<b>4 797 890</b>	<b>26 633 486</b>	<b>3 887 052</b>	<b>5 226 961</b>	<b>946 622</b>	<b>3 169 390</b>	<b>60 617 119</b>
Kaupungit — Städer .....	959 273	407 900	617 973	321 298	1 492 047	6 217 032	976 237	1 786 200	246 014	1 575 497	14 599 471
Maalaiskunn. — Landsk. ..	9 281 256	3 100 276	163 304	1 104 438	3 305 843	20 416 454	2 910 815	3 440 761	700 608	1 593 893	46 017 648

laisten laitosten menot ja tulot, vuonna 1922.  
attigvårdsstyrelser underlydande anstalter, år 1922.

Utgifter				Tulot (lukuunottamatta kunnalta saatua määrää) Inkomster (förutom av kommunen erhållet belopp)												
13	14	15	16	17	18	19	20	21	22	23	24	25	26	27		
Arvofria vuohta (5 % rakennuksen arvosta) Jorshärad hvta (5 % av Byggnadsoms värde)	Rättighetsbörgen	Köyhallamälat	Arbetsförhållningar	Työkalokost	Läskonkodd Barnein	Säkrallat Stukine	Muut lakkokost Övriga anstalter	Menoja kalkkaan Utgifter Inalles	Siltä luonnossa Därv In natura	Kiinteistö ja maatalous Fastighet och lantbruk		Käsityö ja muu maalouteen kuulumaton työ Slöjd och an- nat till lantbru- ket icke hän- förligt arbete		Övriga Inkomster	Tuloloj kalkkaan Inkomster Inalles	Siltä luonnossa Därv In natura
										In natura	I penninpart	In natura	I penninpart			
380 907	642	684 201	1 197 931	—	—	—	9 185 401	1 662 710	171 517	1 309 543	69 406	311 867	975 828	2 838 161	1 978 561	
257 140	—	684 201	—	—	—	—	4 792 642	932 179	—	194 456	54 973	307 763	975 455	1 532 647	934 679	
123 767	642	—	1 197 931	—	—	—	4 392 759	730 531	171 517	1 115 087	14 433	4 104	373	1 305 514	1 043 882	
432 950	828	196 967	1 049 444	—	—	—	9 165 721	1 748 806	557 574	2 008 861	24 205	162 450	319 190	3 072 280	2 113 580	
156 550	—	196 967	493 049	—	—	—	3 425 077	332 106	44 943	330 303	9 557	114 170	148 420	647 393	444 473	
276 400	828	—	556 395	—	—	—	5 740 644	1 416 700	512 631	1 678 558	14 648	48 280	170 770	2 424 887	1 669 107	
—	—	—	—	—	—	—	113 496	—	—	—	—	—	—	—	—	
—	—	—	—	—	—	—	113 496	—	—	—	—	—	—	—	—	
474 818	1 500	—	2 834 639	—	—	—	286 667	12 366 960	2 660 663	286 626	2 863 746	33 934	321 801	64 012	3 570 119	3 019 244
32 000	—	—	318 923	—	—	—	233 701	2 456 400	57 933	22 080	108 010	21 976	285 768	3 089	440 923	393 778
442 818	1 500	—	2 515 716	—	—	—	52 966	9 910 560	2 602 730	264 546	2 755 736	11 958	36 033	60 923	3 129 196	2 625 466
318 453	—	—	2 381 281	—	—	—	12 060 028	2 401 581	384 270	2 450 909	42 822	37 412	118 787	3 034 200	2 427 487	
38 950	—	—	480 216	—	—	—	2 277 240	213 362	16 476	221 862	5 200	—	1 000	244 538	221 862	
279 503	—	—	1 901 065	—	—	—	9 782 788	2 188 219	367 794	2 229 047	37 622	37 412	117 787	2 789 662	2 205 625	
311 232	37 987	—	338 158	—	—	—	6 021 719	1 634 772	299 353	1 629 337	19 098	32 896	45 170	2 025 854	1 627 274	
27 097	—	—	—	—	—	—	463 712	154 763	11 268	100 311	698	—	—	112 277	100 311	
284 185	37 987	—	338 158	—	—	—	5 558 007	1 480 009	288 085	1 529 026	18 400	32 896	45 170	1 913 577	1 526 963	
307 449	—	—	1 517 805	—	—	—	62 097	11 045 030	2 371 486	437 383	2 921 705	11 841	38 813	122 802	3 532 544	2 959 519
8 000	—	—	117 807	—	—	—	1 097 022	155 410	32 382	155 410	991	22 000	85 573	296 356	177 410	
299 449	—	—	1 399 998	—	—	—	62 097	9 948 008	2 216 076	405 001	2 766 295	10 850	16 813	37 229	2 782 109	
391 014	1 092	—	215 752	—	—	—	6 964 473	2 143 735	313 393	1 715 633	12 950	72 661	225 002	2 339 639	1 766 087	
55 750	—	—	107 692	—	—	—	1 203 051	170 800	99 344	144 974	1 741	—	—	246 059	161 675	
335 264	1 092	—	108 060	—	—	—	5 761 422	1 972 935	214 049	1 570 659	11 209	72 661	225 002	2 093 580	1 604 412	
149 275	30 292	—	232 303	—	—	—	4 763 877	1 797 433	267 552	1 320 717	19 929	36 020	164 337	1 808 555	1 347 402	
85 000	—	—	80 253	—	—	—	1 597 136	405 102	54 557	343 072	1 510	8 000	61 050	468 189	343 072	
64 275	30 292	—	152 050	—	—	—	3 166 741	1 392 331	212 995	977 645	18 419	28 020	103 287	1 340 366	1 004 330	
2 766 148	72 341	881 168	9 767 313	—	—	—	348 764	71 686 705	16 421 186	2 717 668	16 220 451	234 185	1 013 920	2 035 128	22 221 352	17 239 154
660 487	—	881 168	1 597 940	—	—	—	233 701	17 312 280	2 421 655	281 050	1 598 398	96 646	737 701	1 274 587	3 988 382	2 777 260
2 105 661	72 341	—	8 169 373	—	—	—	115 063	54 374 425	13 999 531	2 436 618	14 622 053	137 539	276 219	760 541	18 232 970	14 461 894

**XIII. Tietoja köyhäinhoitohallitusten  
XIII. Uppgifter om fattigvårdsstyrelser**

1  Köyhäinholtoyhdyskunta Fattigvårdssamhälle	2 Holdokkaiden luku — Antalet i anstalten intagna									
	3 Kaikkiaan vuodessa Inalles under året		4 Tammik. 1 p. 1 januari		5 Huhtik. 1 p. 1 april		6 Heinäk. 1 p. 1 juli		7 Lokak. 1 p. 1 oktober	
	8 Miehiä Män	9 Naisia Kvinnor	10 Miehiä Män	11 Naisia Kvinnor	12 Miehiä Män	13 Naisia Kvinnor	14 Miehiä Män	15 Naisia Kvinnor	16 Miehiä Män	17 Naisia Kvinnor
Helsinki — Helsingfors ..	304	—	156	—	174	—	131	—	140	—
Turku — Åbo .....	46	—	29	—	31	—	18	—	19	—
Tampere — Tammerfors <sup>3)</sup>	—	—	—	—	—	—	—	—	—	—
<b>Yhteensä — Summa</b>	<b>350</b>	<b>—</b>	<b>185</b>	<b>—</b>	<b>205</b>	<b>—</b>	<b>149</b>	<b>—</b>	<b>159</b>	<b>—</b>

<sup>1)</sup> Tämän lisäksi on ollut monoja työaineista Smk. 367 723: —. — Dessutom utgifter för

<sup>2)</sup> Menoerä sisältyy edelliseen sarakkeeseen. — Utgiftsbeloppet ingår i föregående

<sup>3)</sup> Työlaitosta koskevat tiedot puuttuvat; laitoksella ei ole itsenäistä taloutta, vaan rättningen har icke självständig ekonomi, utan skötes densamma som en avdelning av



alaisista työlaitoksista, vuonna 1922.  
underlydande arbetsinrättningar, år 1922.

12		13		14		15		16		17		18		19		20		21		22		23			
Päivätöiden luku		Antal dags- verken, utförda av		Menot — Utgifter										Valmistuksen brutto- arvo Tilvektionens brutto- värde		Vuoden kuluessa luovutettu tai myyty valmisteita Under året överlätna eller försälda alster									
				Työvälineet (Arbetsmätteriäl)		Työvälineet		Työvälineet		Työvälineet		Työvälineet				Työvälineet		Yhteensä Summa		Köydenhoito- laitoksen al- luen Tilvektionen virussivutuksen underlyövande anstalter		Köydenhoito- laitoksen al- luen Tilvektionen virussivutuksen underlyövande anstalter		Köydenhoito- laitoksen al- luen Tilvektionen virussivutuksen underlyövande anstalter	
Miesten Män		Nästen Kvinnor		Markkaa — Mark																					
42 039	—	—	—	9 134	24 691	650 376	1 684 201	516 152	—	—	—	—	—	—	—	—	327 077	189 075	2) —	—	—	—	516 152		
6 037	—	—	—	881	1 200	165 699	196 967	56 858	—	—	—	—	—	—	—	—	48 787	—	—	—	—	—	56 858		
48 076	—	—	—	29 187	10 015	25 891	816 075	573 010	—	—	—	—	—	—	—	—	375 864	189 075	2) —	—	—	—	573 010		

arbetsmaterial. Fmk 367 723: —.  
kolumn.

hoidetaan se kunnalliskodin osastona. — Uppgifter rörande arbetsinrättningen saknas; in-  
kommunalhemmet.