

Matkailutilasto 2011

Turismstatistik

Tourism Statistics

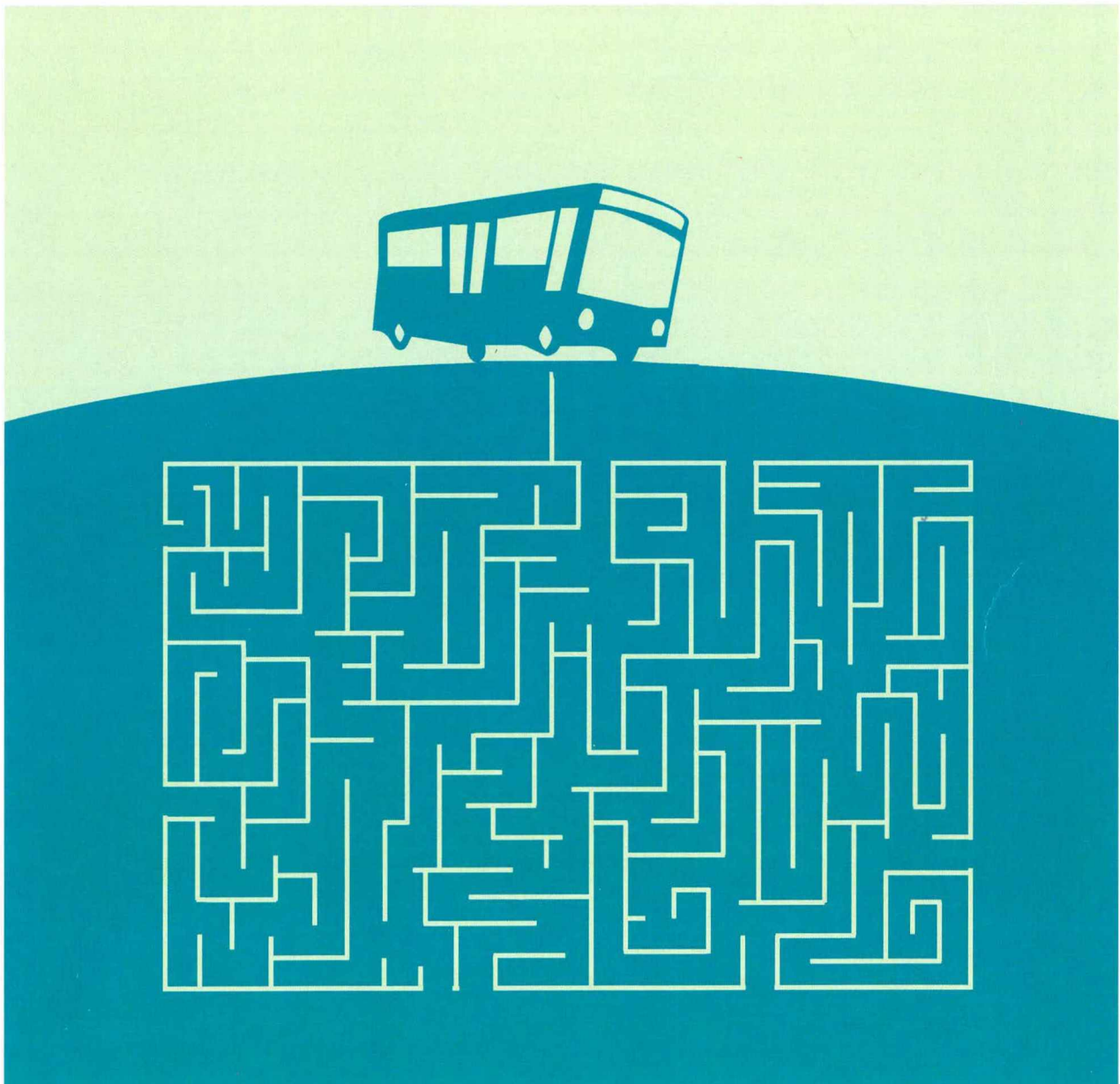

Matkailutilasto 2011

Turismstatistik

Tourism Statistics

Tiedustelut – Förfrågningar – Inquiries:

*Ritva Marin
Marjut Tuominen
(09) 17 341*

**Suomen virallinen tilasto
Finlands officiella statistik
Official Statistics of Finland**

*<http://www.tilastokeskus.fi/til/matk/index.html>
liikenne.matkailu@tilastokeskus.fi*

Kansikuva – Pärmbild – Cover graphics: Jannis Mavrostomos

© 2011 Tilastokeskus – Statistikcentralen – Statistics Finland

*Tietoja lainattaessa lähteenä on mainittava Tilastokeskus.
Uppgifterna får lånas med uppgivande av Statistikcentralen som källa.
Quoting is encouraged provided Statistics Finland is acknowledged as the source.*

*ISSN 1795–5165
= Suomen virallinen tilasto
ISSN 1238–7150
ISBN 978–952–244–317–5*

Alkusanat

Matkailutilasto 2011 -julkaisu sisältää tietoja majoituspalvelujen tarjonnasta ja kysynnästä vuonna 2010 sekä majoitusliikkeiden kapasiteetista vuoden 2011 alussa. Lisäksi julkaisuun on koottu eri lähteistä matkailua ja matkailutoimintaa kuvaavia aikasarjoja vuosilta 2001-2010.

Vuonna 2004 majoitustilastossa otettiin käyttöön puuttuvan tiedon korvausmenetelmä. Tilastointimenetelmän muutoksesta johtuen vuosien 1995-2003 tietoja korjattiin samalla menetelmällä. Tässä raportissa julkaistut vuoden 2010 majoitustilaston tiedot ovat vertailukelpoisia Matkailutilasto 2005-2010 -julkaisujen tietoihin, mutta eivät ennen vuotta 2005 julkaistuihin tietoihin.

Alueelliset majoitusliikkeiden kapasiteetti- ja yöpymistiedot on esitetty maakunnittain (NUTS 3-taso) sekä suurimmista kunnista. Alueen tulosteissa on otettu huomioon vuoden 2010 alussa tapahtuneet kunta- ja maakuntamuutokset. Taulukossa 9 esitetyssä kapasiteettitietojen alueellisessa luokittelussa on otettu huomioon vuoden 2011 alussa tapahtuneet kuntamuutokset.

Helsingissä, Tilastokeskuksessa heinäkuussa 2011

Hannele Orjala
Tilastojohtaja

Preface

This publication *Matkailutilasto / Tourism Statistics 2011* includes data on the supply and demand for accommodation services in 2010, as well as the tourist accommodation capacity in Finland at the beginning of 2011. In addition to the statistics on accommodation services, time series on tourism and tourism-related activities from other sources are published in this report.

In 2004, an imputation method was adopted to manage missing data in the accommodation statistics. Because of this revision the data for years 1995-2003 have been reproduced using a similar imputation method. The accommodation statistics for 2010 presented in this publication are comparable with Tourism statistics 2005-2010, but not to any Tourism statistics published before 2005.

Regional capacity and guest flow data are presented by NUTS 3-level classifications and by the largest municipalities. Changes that took effect in the regional classification as of the beginning of 2010 have been taken into account in the regional breakdown, and changes made to the classification at the beginning of 2011 have been taken into account in the regional breakdown of accommodation capacity in Table 9.

Helsinki, July 2011, Statistics Finland

Hannele Orjala
Director

Sisällys

Esipuhe.....	3
Katsaus.....	5
Referat.....	22
Tuoteseloste.....	24
Aikasarjat	
A1 Majoitusliikkeiden kapasiteetti 2002-2011.....	30
A2. Majoituskapasiteetti maakunnittain 2001-2011.....	31
B1. Yöpymiset majoitusliikkeissä matkan tarkoituksen mukaan 2001-2010.....	32
B2. Yöpymiset majoitusliikkeissä maakunnittain 2001-2010.....	33
B3. Saapuneet vieraat ja yöpymiset majoitusliikkeissä asuinmaan mukaan 2001-2010.....	34
B4. Majoitusliikkeiden kapasiteetin käyttöaste, huoneiden ja yöpymisen keskihinnat 2001-2010.....	35
C1. 15–74-vuotiaan väestön yöpymisen sisältäneet matkat 2001-2010.....	36
D1. Matkailuun liittyvien toimialojen tietoja: toimipaikat, henkilöstö ja liikevaihto 2001-2009.....	37
D2. Yritysten tilinpäätöstietoja ja tunnuslukuja matkailuun liittyviltä toimialoilta 2001-2009.....	40
E1. Matkustustase ja henkilöliikennetase 2001-2010.....	42
E2. Matkailu palvelujen ulkomaankaupassa 2001-2010.....	44
F1. Suomen lentoasemille saapuneet matkustajat 1990-2010, kansainvälinen liikenne.....	45
F2. Tilauslennoilla Suomesta matkustaneet kohdemaan mukaan 2001-2010.....	46
G1. Tärkeimpiin Suomen matkustajasatamiin saapuneet matkustajat 2001-2010.....	47
Majoitustilasto 2010	
1. Hotellikapasiteetti ja sen käyttö vuonna 2010.....	51
2. Saapuneet vieraat ja yöpymiset maakunnittain 2010.....	52
3. Saapuneet vieraat ja yöpymiset asuinmaan mukaan vuonna 2010.....	53
4. Yöpymiset asuinmaan mukaan maakunnittain ja kunnittain vuonna 2010.....	54
5. Majoitusliikkeet ja niiden kapasiteetin käyttö kuukausittain vuonna 2010.....	62
6. Yöpymiset majoitusliikkeissä asuinmaan mukaan kuukausittain vuonna 2010.....	64
7. Yöpymiset matkan tarkoituksen mukaan 2010.....	66
8. Yöpymiset majoitustyyppin mukaan 2010.....	69
9. Majoitusliikkeiden kapasiteetti vuonna 2011 Tyyppin, ketjun, avoinnaoloaja, vuode- ja huoneluvun mukaan.....	72
Majoituskapasiteetti maakunnittain ja kunnittain.....	76

Contents

Preface.....	3
Summary.....	20
Product discription.....	24
Time series	
A1. Capacity of accommodation establishments 2002-2011.....	30
A2. Accommodation capacity by region 2001-2011.....	31
B1. Nights spent at accommodation establishments by purpose of stay 2001-2010.....	32
B2. Nights spent at accommodation establishments by region 2001-2010.....	33
B3. Arrivals and nights spent at accommodation establishments 2001-2010.....	34
B4. Accommodation capacity utilization, average prices per room and nights spent 2001-2010.....	35
C1. Overnight trips by persons aged 15 to 74 2001-2010.....	36
D1. Tourism-related industries: establishments, personnel and turnover 2001-2009.....	37
D2. Financial statements statistics and key ratios of enterprises by tourism-related industries 2001-2009.....	40
E1. Balance of payments, Travel and Passenger transport 2001-2010.....	42
E2. Travel in the International Trade in Services 2001-2010.....	44
F1. Passenger arrivals at Finnish airports 1990-2010, international traffic.....	45
F2. Charter flight passengers by country of destination, 2001-2010.....	46
G1. Passenger arrivals at major ports in Finland 2001-2010.....	47
Accommodation Statistics 2010	
1. Hotel capacity and capacity utilization in 2010.....	51
2. Visitor arrivals and nights spent by region in 2010.....	52
3. Visitor arrivals and nights spent by country of residence in 2010.....	53
4. Nights spent by country of residence by region and municipality in 2010.....	54
5. Accommodation establishments and capacity utilization by month in 2010.....	62
6. Nights spent at accommodation establishments by country of residence and by month in 2010.....	64
7. Nights spent by purpose of visit in 2010.....	66
8. Nights spent by mode of lodging in 2010.....	69
9. Capacity of accommodation establishments in 2011 by hotel chain, type, number of beds and rooms.....	72
Accommodation capacity by region and municipality.....	76

Matkailu Suomessa vuonna 2010

Matkailu elpyi taantumasta

Matkailu alkoi hiljalleen elpyä vuoden 2008 lopulla alkaneesta taloudellisesta taantumasta. Käänteeseen alkoi näkyä vasta vuoden 2010 jälkimmäisellä puoliskolla, alkuvuoden kehityksen jäädessä vielä epävakaaaksi. Yöpymiset majoitusliikkeissä lisääntyivät edellisvuodesta vajaat neljä prosenttia ja niiden määrä nousi 19,2 miljoonaan yöpymisvuorokauteen vuonna 2010. Loppuvuoden hyvä kasvu ei riittänyt korvaamaan edellisen vuoden kysynnän viiden prosentin laskua ja yöpymisten määrässä jäätin vielä vuoden 2008 tason alapuolelle (liitetaulukko 3, taulukko B3).

Majoituspalveluiden kotimainen kysyntä kasvoi 4 prosenttia

Vuonna 2010 majoituspalvelujen kysynnän kasvu tuli pääasiassa kotimaanmarkkinoilta. Kotimaan matkailijoiden yöpymiset kaikissa majoitusliikkeissä lisääntyivät edellisestä vuodesta neljä prosenttia, 14,2 miljoonaan yöpymisvuorokauteen. Suomalaisten hotelliyöpymiset lisääntyivät runsaat 5 prosenttia ja niiden määrä nousi 11,1 miljoonaan yöpymisvuorokauteen (liitetaulukko 3).

Majoituspalveluiden ulkomaisen kysynnän kasvu jäi vielä suhteellisen vaatimattomaksi vuonna 2010, runsaaseen kahteen prosenttiin. Yhteensä ulkomaisille matkailijoille kertyi majoitusliikkeissä 5,0 miljoonaa yöpymisvuorokautta. Vuoden 2008 tasoon verrattuna ulkomaisten matkailijoiden yöpymisvuorokaudet olivat vähentyneet lähes 0,5 miljoonalla (liitetaulukko 3, taulukko B3).

Kansainvälistä lentoliikennettä häirinneet lakot ja Islannin tulivuorenpurkaus aiheuttivat haittaa kansainväliselle matkailulle vuoden 2010 alkupuolella. Suomeen suuntautuvan matkailun elpymisen käynnistyikin vasta vuoden jälkimmäisellä puoliskolla, kun ulkomaisten asiakkaiden yöpymisvuorokaudet majoitusliikkeissä lisääntyivät heinä-joulukuussa 2010 kuusi prosenttia vuodentakaisesta (liitetaulukko 6).

Suurin ulkomainen kasvu tuli lähialueelta Venäjältä ja Virostä. Venäläisten yöpymiset majoitusliikkeissä lisääntyivät kahdeksan ja virolaisten yöpymiset 22 prosenttia. Matkailu elpyi useista muistakin Suomen matkailumarkkinoiden kannalta tärkeistä maista, kuten Yhdysvalloista, Norjasta ja Ruotsista. Matkailu lisääntyi Aasian maista yhteensä kahdeksan prosenttia ja Amerikan mantereelta viisi prosenttia. Matkailu EU-maista pysyi lähes edellisen vuoden tasolla (liitetaulukko 3).

K1. Yöpymisten vuosimuutos 1997-2010 (%), kaikki ulkomaat, Ruotsi ja Venäjä

Annual change in number of nights spent 1997-2010 (%), all foreign tourists, Sweden and Russia

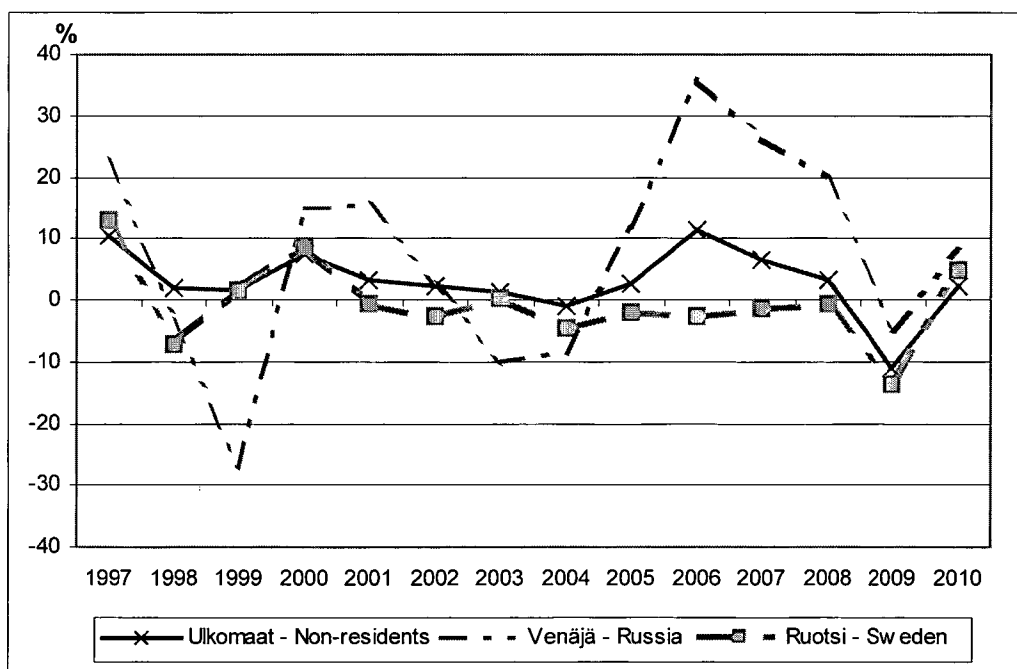

Suomen matkailutulot lisääntyivät 8 prosenttia

Ulkomaiset matkailijat käyttivät Suomessa palveluihin ja ostoksiin yhteensä 2,2 miljardia euroa vuonna 2010. Edellisestä vuodesta Suomen matkailutulot kasvoivat kahdeksan prosenttia. Tällä kasvulla korvattiin vuoden 2009 taantuman aiheuttama matkailutulojen leikkaus ja nousiin takaisin vuoden 2008 tasolle. Vuonna 2009 matkailutulot vähenivät seitsemän prosenttia.

Eniten matkailutuloja kartuttivat venäläiset matkailijat, jotka käyttivät Suomessa tavariin ja palveluihin yhteensä 750 miljoonaa euroa vuonna 2010. Tämä oli viidenneksen enemmän kuin vuonna 2009. Venäjän osuus Suomen matkailun kokonaistuloista oli runsas kolmannes (34 %). Tulot EU-maista lisääntyivät kolme prosenttia ja nousivat lähes 1,1 miljardiin euroon. Tulot Aasian maista kasvoivat kuusi prosenttia, 132 milj. euroon ja Yhdysvalloista kolme prosenttia, 90 milj. euroon (taulukko E1).

Suomalaisten kotimaanmatkailu kasvoi

Haastattelututkimuksen mukaan suomalaisten vapaa-ajanmatkailu kotimaassa kasvoi ja yöpymiset lisääntyivät edellisestä vuodesta sekä maksullisessa että maksuttomassa majoituksessa (taulukko C1). Yhteensä kotimaanmatkailijoille kertyi 15,4 miljoonaa yöpymistä maksullisessa majoituksessa vuonna 2010, joista 3,9 miljoonaa vuokratuissa lomamökeissä. Maksullisten majoituspalveluiden käyttö lisääntyi edellisestä vuodesta seitsemän prosenttia, yöpymiset vuokratuissa lomamökeissä pysyivät edellisen vuoden tasolla (Tilastokeskus, Suomalaisten matkailu -tutkimus 2010).

Ulkomaanmatkailussa kasvutrendi jatkui

Suomalaisten ulkomaanmatkailussa jatkui vuonna 2004 alkanut kasvutrendi. Vuonna 2010 ulkomaille tehtyjen vapaa-ajanmatkojen määrä lisääntyi edellisestä vuodesta noin 10 prosenttia lähes neljään miljoonaan matkaan. Näistä 2,5 miljoonaa oli pitkiä, vähintään neljän yöpymisen matkoja (taulukko C1). Kasvu tuli EU-maihin ja muihin Euroopan maihin suuntautuvasta matkailusta. Matkailu kauko-kohteisiin Aasiaan, Amerikkaan ja Afrikkaan oli lievässä laskussa (Tilastokeskus, Suomalaisten matkailu -tutkimus 2010).

Suomen matkailumenot nousivat 2 prosenttia

Suomalaisten ulkomaanmatkailun painottuminen enemmän Euroopan maihin hillitsi matkailukulutuksen kasvua vaikka ulkomaanmatkoja tehtiin edellisvuotta enemmän. Suomalaiset kuluttivat ulkomailla palveluihin ja ostoksiin yhteensä 3,2 miljardia euroa vuonna 2010, mikä oli kaksi prosenttia enemmän kuin vuotta aiemmin. Suomalaisten matkailukulutus EU-maissa kasvoi lähes yhdeksän prosenttia ja nousi 2,2 miljardiin.

Matkailukulutus väheni noin viidenneksen Yhdysvalloissa ja Thaimaassa. Matkailun kokonaismenot Aasian maihin vähenivät runsaan neljänneksen. Kuten aiemminkin suomalaiset matkailijat kuluttivat eniten ostoksiin ja muihin palveluihin Virossa, yhteensä 390 miljoonaa euroa vuonna 2010 (taulukko E1).

K2. Suomeen meritse Virosta ja Ruotsista saapuneet matkustajat 1998-2010, %-muutos Sea passengers from Estonia and Sweden 1998-2010, %-change

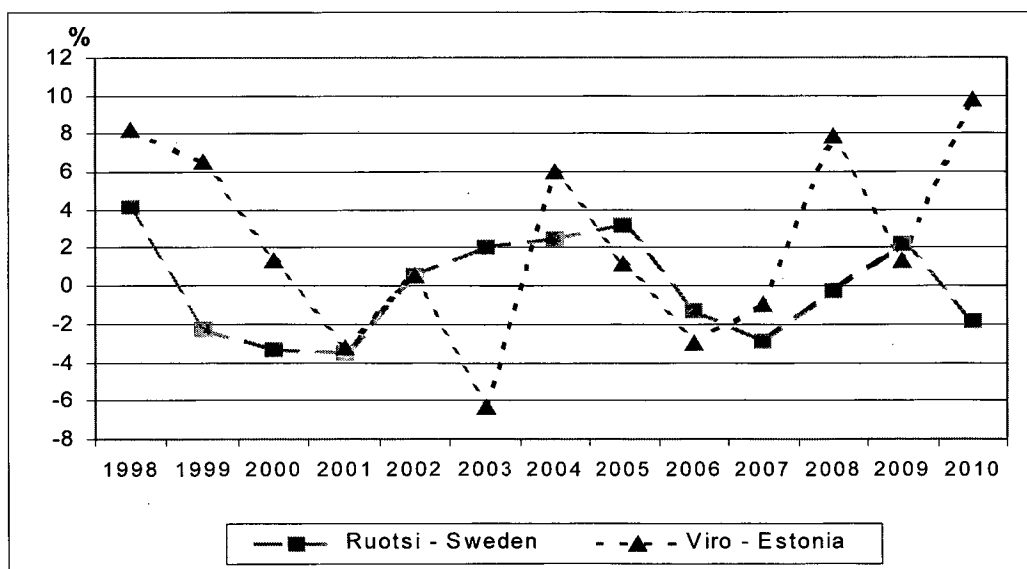

Majoitustoiminta elpyi taantumasta

Matkailun pristryessä majoitustoiminnan liikevaihto kääntyi kaksi vuotta jatkuneen negatiivisen kehityksen jälkeen uudelleen kasvuun. Vuoden 2010 alkupuolella alan liikevaihto jäi vielä miinukselle, mutta kasvu voimistui loppuvuotta kohti lisääntyneen kysynnän myötä. Ennakkotietojen mukaan majoitustoiminnan liikevaihto kasvoi edellisestä vuodesta noin kolme prosenttia vuonna 2010. Liikevaihdon kasvu on jatkunut vuoden 2011 tammi-huhtikuussa noin seitsemän prosentin vauhdilla (Tilastokeskus, Palvelualojen liikevaihtokuvaaja 2010, tammi-maaliskuu 2011).

Tilinpäätöstilaston mukaan majoitustoiminnan liikevaihto oli 1,281 miljardia euroa vuonna 2009. Edellisestä vuodesta 2008 liikevaihto oli pudonnut kuusi prosenttia (taulukko D2).

Hotellihuoneiden käyttöaste nousi 51 prosenttiin

Majoituspalveluiden kysynnän kasvu nosti hotellihuoneiden käyttöastetta edellisvuodesta 2,1 prosenttiyksikköä, 51,3 prosenttiin vuonna 2010. Tämä ei kuitenkaan riittänyt korvaamaan vuoden 2009 taantumaa aiheuttamaa kysynnän laskua, joka yhdessä vuodessa pudotti käyttöastetta 4,1 prosenttiyksikköä. Vuoden 2010 hotellihuoneiden käyttöasteella palattiin neljä vuotta taaksepäin eli samalle tasolle kuin vuonna 2006 (liitetaulukko 1, taulukko B4).

Hotellien hinnat ovat laskeneet

Majoitustilaston aineistosta laskettu hotellihuoneiden hintataso kääntyi laskuun vuonna 2009 ja lievä lasku jatkui edelleen. Vuonna 2010 hotellihuoneesta maksettiin keskimäärin vajaat 86 euroa. Vuonna 2008 hotellihuoneen keskihinta oli ollut 88 euroa (liitetaulukko 1, taulukko B4).

Helsingissä hotellien hintataso ja käyttöaste ovat maan korkeimpia ja muutoksetkin ovat olleet keskitasoa suurempia. Vuonna 2010 Helsingin hotellihuoneiden käyttöaste nousi edellisestä vuodesta 4,9 prosenttiyksikköä, 67,3 prosenttiin. Tämä riitti vaivoin korvaamaan vuoden 2009 taaantumaa yli kuuden prosenttiyksikön käyttöasteen pudotuksen, kun otetaan huomioon hotellihuoneiden tarjonnan pieni lisäys. Vuonna 2010 hotellihuoneiden hintataso oli Helsingissä pudonnut kahdeksan prosenttia vuoteen 2008 verrattuna (liitetaulukko 1).

Matkatoimistojen liikevaihto kääntyi kasvuun

Matkailun elpyminen näkyy myös muilla matkailuun liittyvillä toimialoilla. Ennakkotietojen mukaan matkatoimistojen liikevaihto kääntyi kolmen prosentin kasvuun vuonna 2010. Edellisen vuoden taantuma oli leikannut liikevaihdosta yli kuusi prosenttia, 1,617 miljardista 1,518 miljardiin euroon vuonna 2009 (taulukko D2). Samoin kuin majoitustoiminnassa myös matkatoimistojen liikevaihto jäi vuoden 2010 alkupuoliskolla miinukselle, mutta kasvu kiihtyi loppuvuonna noin yhdeksään prosenttiin. Alkuvuoden heikkoa kehitystä lisäsivät kansainvälistä lentoliikennettä kohdanneet ongelmat.

Ennakkotietojen mukaan liikevaihdon nopea kasvu on jatkunut 12 prosentin vauhdilla vuoden 2011 ensimmäisellä neljänneksellä (Tilastokeskus, Palvelualojen liikevaihtokuvaaja 2010, tammi-maaliskuu 2011).

Kansainvälinen lentoliikenne kasvoi 5 prosenttia

Kansainvälisen lentoliikenteen matkustajamäärät kääntyivät vuoden takaisen notkahduksen jälkeen noin viiden prosentin kasvuun vuonna 2010. Reitti- ja tilauslennoilla kuljetettiin yhteensä lähes 12 miljoonaa matkustajaa, kun mukaan on laskettu saapuvat ja lähtevät sekä vaihtomatustajat. Luvuissa ovat mukana kotija ulkomaiset lentomatustajat. Tilauslennoilla matkustajien määrä supistui 0,5 prosenttia (taulukko F1).

Kotimaan lennoilla matkustajien määrät ovat vähentyneet jo neljänä peräkkäisenä vuotena. Vuonna 2006 kotimaanlennoilla kuljetettiin 5,8 miljoonaa matkustajaa, josta niiden määrä on pudonnut 4,5 miljoonaan matkustajaan vuonna 2010.

Laivamatkailussa lähes 4 prosentin kasvu

Meriliikenteen matkustajaliikenne kasvoi lähes neljä prosenttia yhteensä 17,4 miljoonaan matkustajaan vuonna 2010, kun mukaan lasketaan sekä saapuneet että lähteneet matkustajat. Kasvu tuli pääasiassa Suomen ja Viron välisestä liikenteestä, jossa matkustajamäärät lisääntyivät edellisestä vuodesta yhdeksän prosenttia. Suomen ja Ruotsin välisessä laivaliikenteessä matkustajamäärät vähenivät runsaan prosentin. Vuonna 2010 Ruotsista saapui laivalla Suomeen 4,7 miljoonaa ja Virosta 3,5 miljoonaa matkustajaa. Näihin lukuihin sisältyvät suomalaiset ja ulkomaiset matkustajat (taulukko G1).

Majoituspalvelujen kysyntä elpyi vuonna 2010

Yöpymiset lisääntyivät 4 prosenttia

Vuonna 2010 majoituspalveluiden kysyntä alkoi vähitellen elpyä vuoden 2009 taantumasta. Yöpymisten määrä kasvoi edellisestä vuodesta neljä prosenttia, yhteensä 19,2 miljoonaan yöpymisvuorokauteen. Alkuvuoden kehitys näytti vielä hyvin epävakaa ja yöpymisten määrä jäikin tammi-kesäkuussa edellisen vuoden tasolle (liitetaulukko 6). Elpyminen alkoi näkyä vasta vuoden jälkimmäisellä puoliskolla yöpymisten määrän ylittäessä edellisvuoden tason seitsemällä prosentilla. Loppuvuoden hyvä kasvu ei täysin riittänyt korvaamaan edellisen vuoden kysynnän viiden prosentin laskua vaan yöpymisten kokonaismäärässä jäätiin vielä jonkin verran vuoden 2008 tason alapuolelle (liitetaulukko 3, taulukko B3).

Ennakkotietojen mukaan kysynnän kasvu on jatkunut ja vuoden 2011 tammi-toukokussa majoitusliikkeiden yöpymiset lisääntyivät edellisvuodesta neljä prosenttia (Majoitustilasto, ennakkotiedot toukokuu 2011).

Majoitusliikkeiden yöpymisvuorokausista lähes kolme neljästä eli 14,2 miljoonaa oli kotimaisten matkailijoiden yöpymisiä. Ulkomaalaisten osuus yöpymisistä oli runsas neljännes eli 5,0 miljoonaa yöpymisvuorokautta. Vuonna 2010 majoituspalveluiden kotimainen kysyntä kasvoi runsaat neljä prosenttia, ulkomaisen kysynnän kasvun jäädessä runsaaseen kahteen prosenttiin.

Hotelliyöpymiset lisääntyivät 5 prosenttia

Hotelliyöpymiset lisääntyivät vajaat viisi prosenttia eli suhteellisesti jonkin verran enemmän kuin yöpymiset kaikissa liikkeissä vuonna 2010. Kysynnän kasvu tuli pääasiassa kotimaanmarkkinoilta. Kotimaisten asiakkaiden hotelliyöpymiset lisääntyivät edellisvuodesta yli viisi prosenttia ja niiden määrä nousi 11,1 miljoonaan yöpymisvuorokauteen. Määrä ylitti 151 000 yöpymisvuorokaudella kotimaisen kysynnän taantumaa edeltäneen vuoden 2008 tason. Vuonna 2010 hotelleissa kirjattiin yhteensä 15,3 miljoonaa yöpymisvuorokautta, joista 4,2 miljoonaa oli ulkomaisten asiakkaiden yöpymisiä. Vuoteen 2008 verrattuna ulkomaisten asiakkaiden hotelliyöpymiset olivat vähentyneet kymmenyksen eli lähes 0,5 miljoonalla yöpymisvuorokaudella (liitetaulukko 3).

Hotelliyöpymiset kattoivat lähes 80 prosenttia kaikkien majoitusliikkeiden yöpymisistä. Ulkomaalaisten osuus hotelliyöpymisistä oli 27 prosenttia ja kaikkien majoitusliikkeiden yöpymisistä 26 prosenttia.

Majoitusliikkeiden palveluja käytti 7,9 miljoonaa suomalaista ja 2,3 miljoonaa ulkomaista asiakasta vuonna 2010. Työmatkojen osuus ulkomaalaisten yöpymisistä oli 35 prosenttia ja suomalaisten yöpymisistä 30 prosenttia. Osuudet olivat samat kuin edellisellä vuonna (taulukko B1, liitetaulukko 7).

K3. Yöpymisten vuosimuutokset (%) kuukausittain 2010/2009

Annual change in number of nights spent (%) by month 2010/2009

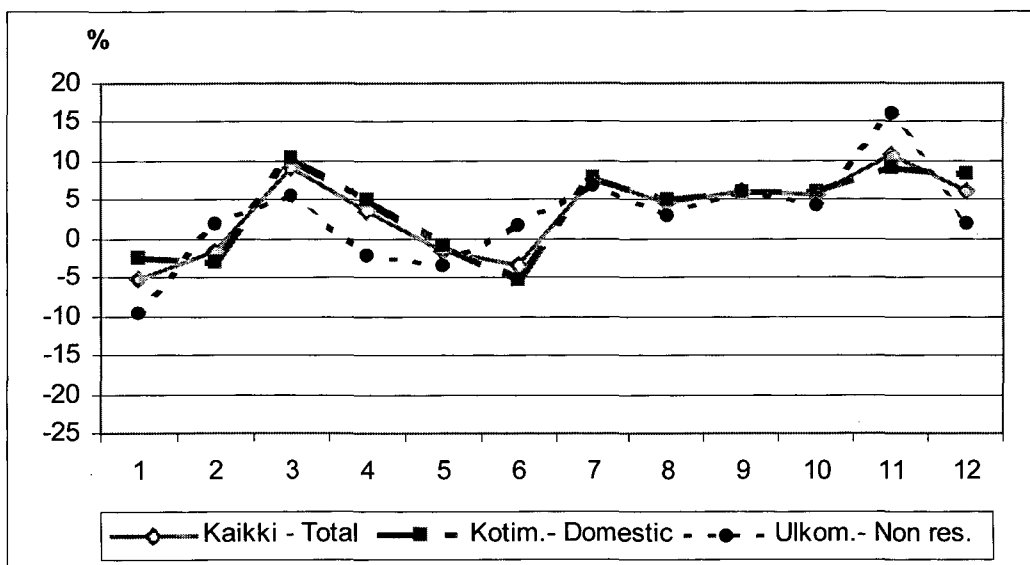

Ulkomaalaisten yöpymiset lisääntyivät kaksi prosenttia

Matkailu ulkomailta Suomeen alkoi vähitellen elpyä taantuman helpottaessa. Majoituspalvelujen ulkomainen kysyntä jäi vielä vuoden 2010 alkupuolella miinukselle, mutta vuoden jälkimmäisellä puoliskolla ulkomaalaisten yöpymiset lisääntyivät lähes kuusi prosenttia. Loppuvuoden hyvä kasvu nosti ulkomaalaisten koko vuoden yöpymisvuorokausia kaksi prosenttia edelliseen vuoteen verrattuna. Vuonna 2010 Suomen majoitusliikkeissä kirjattiin yhteensä viisi miljoonaa ulkomaalaisten yöpymisvuorokautta (liitetaulukot 3, 6).

Majoituspalveluiden ulkomaisen kysynnän ylivoimaisesti suurin kasvu tuli Venäjältä ja Virossa. Matkailu elpyi useista muistakin Suomen matkailumarkkinoiden kannalta tärkeistä maista. Vuonna 2010 virolaisten yöpymiset lisääntyivät 22 prosenttia, venäläisten yöpymiset kahdeksan prosenttia, yhdysvaltalaisen ja norjalaisen yöpymiset seitsemän prosenttia, ruotsalaisten viisi ja espanjalaisten neljä prosenttia.

Venäläisten yöpymiset lisääntyivät 8 prosenttia

Vuoden 2009 notkahduksen jälkeen venäläisten matkailu Suomeen elpyi nopeasti. Vuonna 2010 venäläisten yöpymiset majoitusliikkeissä nousivat uuteen ennätykseen, 1,1 miljoonaa yöpymisvuorokautteen.

Venäläiset ovat olleet suurin ulkomainen matkailija ryhmä Suomen majoitusliikkeissä vuodesta 2006 alkaen. Venäläisten osuus majoitusliikkeiden yöpymisvuorokausista on noussut runsaaseen viidennekseen vuonna 2010. Ruotsalaiset ja saksalaiset ovat olleet toiseksi ja kolmanneksi suurimmat matkailijaryhmät. Vuonna 2010 kummallakin yöpymisten määrät olivat noin puolet venäläisten yöpymisistä eli runsaat 0,5 miljoonaa yöpymisvuorokautta (taulukko B3).

Matkailu EU-maista jäi lievästi miinukselle

Kokonaisuudessaan matkailu EU-maista Suomeen jäi lievästi miinukselle vuonna 2010, yhteensä 2,7 miljoonaa yöpymisvuorokautteen. Vuoteen 2008 verrattua EU-maista tulleiden matkailijoiden yöpymisten määrä on vähentynyt 13 prosenttia, mikä vastaa 400 000 yöpymisvuorokautta (liitetaulukko 3).

Suuremmista EU-maista matkailu väheni Britannia, Italiasta ja Saksasta vuonna 2010. Brittien yöpymiset majoitusliikkeissä vähenivät edellisestä vuodesta 13 prosenttia, italialaisten yöpymiset kuusi ja saksalaisten yöpymiset kolme prosenttia. Brittien matkailu Suomeen väheni jo toisena peräkkäisenä vuonna. Kahdessa vuodessa brittien yöpymiset Suomen majoitusliikkeissä ovat vähentyneet neljänneksen vuoteen 2008 verrattuna (liitetaulukko 3, taulukko B3).

K4. Suomeen suuntautuvan matkailun 15 suurinta maata 2010

Top 15 countries in tourism to Finland in 2010

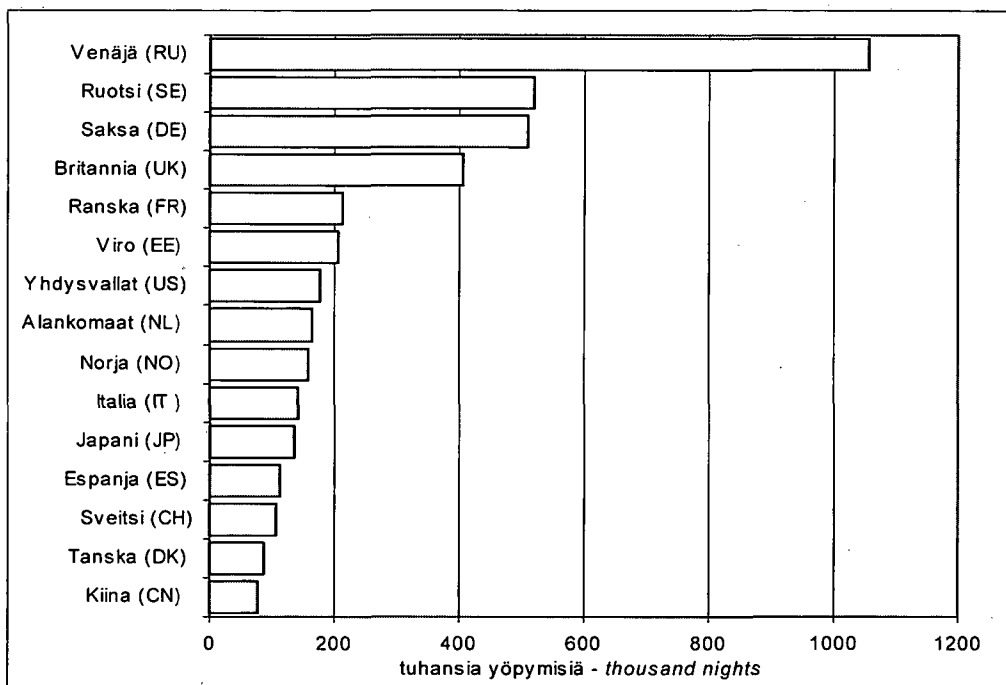

Aasian maista lähes 8 prosentin kasvu

Aasian maista saapuneiden matkailijoiden yöpymiset majoitusliikkeissä lisääntyivät edellisestä vuodesta kahdeksan prosenttia ja niiden määrä nousi 407 000 yöpymisvuorokauteen vuonna 2010. Kasvu riitti korvaamaan vain osan edellisen vuoden 14 prosentin leikkauksesta. Vuoden 2008 tasoon verrattuna aasialaisten matkailijoiden yöpymisten määrä jäi vielä seitsemän prosenttia pienemmäksi (liitetaulukko 3, taulukko B3).

Vuonna 2010 matkailu elpyi kaikista Suomen matkailun kannalta tärkeimmistä Aasian maista. Kiinalaisten yöpymiset majoitusliikkeissä lisääntyivät edellisestä vuodesta 15 prosenttia, eteläkorealaisten 19 prosenttia sekä intialaisten ja taiwanilaisten yöpymiset 13–14 prosenttia (liitetaulukko 3).

Japanista matkailun elpyminen oli hitaampaa, japanilaisten yöpymiset majoitusliikkeissä lisääntyivät vajaat kaksi prosenttia vuonna 2010. Hitaasta kasvusta huolimatta Japani on edelleen Suomeen suuntautuvan matkailun suurin lähtömaa Aasiassa. Japanilaisten 137 000 yöpymisvuorokautta kattoi runsaan kolmanneksen aasialaisten matkailijoiden yöpymisvuorokausista Suomen majoitusliikkeissä vuonna 2010.

Viimeisen 10 vuoden ajan japanilaisten yöpymiset Suomen majoitusliikkeissä ovat lukumääräisesti pysyneet suhteellisen vakaina, noin 130 000–150 000 yöpymisvuorokaudessa. Kiinalaisten ja intialaisten yöpymisissä on sitä vastoin ollut nähtävissä selvä kasvutrendi (liitetaulukko 3, taulukko B3).

Majoitustilasto kattoi 63 prosenttia Suomessa yöpyneistä ulkomaisista matkailijoista

Rajahaastattelututkimuksen mukaan vuonna 2010 Suomessa käyneiden ulkomaisten matkailijoiden kokonaismäärä kasvoi edellisestä vuodesta yhdeksän prosenttia, 5,7 miljoonasta noin 6,2 miljoonaan matkailijaan. Näistä 3,7 miljoonaa yöpyi Suomessa maksullisessa tai maksuttomassa majoituksessa. Loput 2,5 miljoonaa oli Suomessa päiväkäynnillä. Suomessa yöpyneiden matkailijoiden määrä nousi edellisestä vuodesta seitsemän prosenttia, päivämatkailijoiden määrä lisääntyi runsaat 10 prosenttia.

Päivämatkailijoiden osuus kaikista Suomessa vuonna 2010 käyneistä ulkomaisista matkailijoista oli noin 41 prosenttia. Noin kaksi kolmesta päivämatkailijasta oli venäläisiä. Päiväkävijöiden osuus venäläisistä matkailijoista oli 67 prosenttia.

Tilastoinnin piiriin kuuluvissa majoitusliikkeissä yöpyneet 2,3 miljoonaa ulkomaista matkailijaa kattoivat 63 prosenttia Rajahaastattelun mukaan Suomessa yöpyneiden matkailijoiden määrästä vuonna 2010. Osuus on pienentynyt vuodesta 2008, jolloin se oli 69 prosenttia. Päivämatkailijoiden lisäksi majoitustilaston ulkopuolelle jäävät tuttavien ja sukulaisten luokse majoittuneet sekä muuta maksutonta majoitusta käyttäneet ulkomaalaiset, jotka sisältyvät Rajahaastattelun lukuihin (Rajahaastattelututkimus - *Border Interview Survey* 2010, MEK A:171 2011).

K5. Yöpymisten muutokset (%) kuukausittain 2010/2009, EU27, USA ja Venäjä

Change in number of nights (%) by month 2010/2009, EU27, USA and Russia

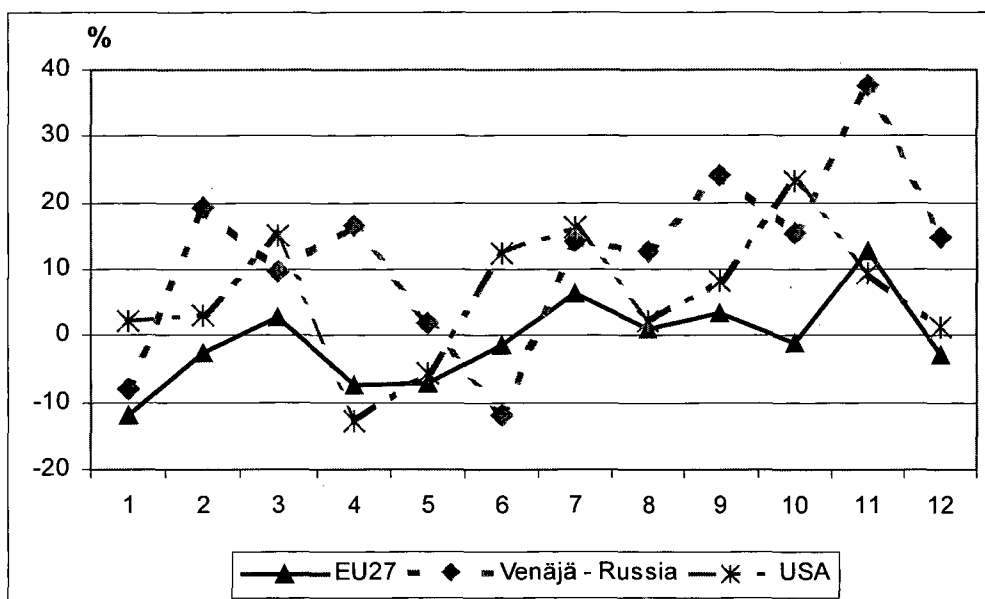

Matkailun alueellinen kehitys vuonna 2010

Yöpymiset lisääntyivät Pohjois-Karjalassa 13 prosenttia

Koko maassa majoitusliikkeiden yöpymiset lisääntyivät vajaat neljä prosenttia vuonna 2010. Kotimaiset yöpymiset lisääntyivät neljä prosenttia ja ulkomaalaisten yöpymiset kaksi prosenttia. Maakuntatasolla yöpymiset lisääntyivät eniten Pohjois-Karjalassa, lähes 13 prosenttia, Uudellamaalla noin yhdeksän prosenttia sekä Satakunnassa ja Itä-Uusimaalla kummassakin noin seitsemän prosenttia¹. Vuoden 2009 taantuma oli vähentänyt matkailua koko maassa lukuun ottamatta Keski-Pohjanmaata ja Keski-Suomea. Edellisen vuoden negatiivisiin lukuihin verrattuna suurimmassa osassa maakuntia matkailu oli jälleen kasvussa vuonna 2010 (taulukko B2, liitetaulukko 4).

Itä-Uusimaalla majoituspalvelujen ulkomainen kysyntä kasvoi 30 prosenttia

Pohjois-Karjalassa kotimaiset yöpymiset lisääntyivät 12 prosenttia ja ulkomaalaisten yöpymiset 16 prosenttia. Uudellamaalla tasoa nosti kotimaisten yöpymisten 12 prosentin kasvu, ulkomaisen kysynnän kasvun jäädessä viiteen prosenttiin. Sitä vastoin Itä-Uusimaalla kasvu tuli lähes kokonaan ulkomaalaisten yöpymisten 30 prosentin kasvusta. Itä-Uusimaa oli kärsinyt eniten matkailun vuoden 2009 taantumasta, ja kasvu korvasi vain osittain vuoden takaisen menetyksen. Myös Satakunnassa ulkomaalaisten yöpymiset lisääntyivät enemmän (10 %) kuin kotimaiset yöpymiset (7 %).

Etelä-Savossa venäläisten yöpymiset lisääntyivät 24 prosenttia

Vuonna 2010 matkailu Suomeen lisääntyi eniten Venäjältä ja tämä näkyy yöpymisten ulkomaisen kasvun alueellisena kohdentumisena. Venäläiset matkailijat kasvattivat yöpymislukuja erityisesti Itä- ja Kaakkois-Suomen maakunnissa. Etelä-Savossa venäläisten yöpymiset lisääntyivät 24 prosenttia ja Etelä-Karjalassa 19 prosenttia. Näissä maakunnissa venäläisten yöpymisvuorokausien määrät olivat myös huomattavan suuret, Etelä-Karjalassa 186 000 ja Etelä-Savossa 61 000.

Pohjois-Pohjanmaalla venäläisten yöpymiset lisääntyivät 14 prosenttia, 52 000 yöpymisvuorokauden Kasvua oli sekä maakunnan itäpuolella Kuusamossa (12 %) että länsipuolelta Oulussa (19 %) (liitetaulukko 4).

K6. Ulkomaalaisten osuus yöpymisistä 2010 Share of non-residents in number of nights 2010

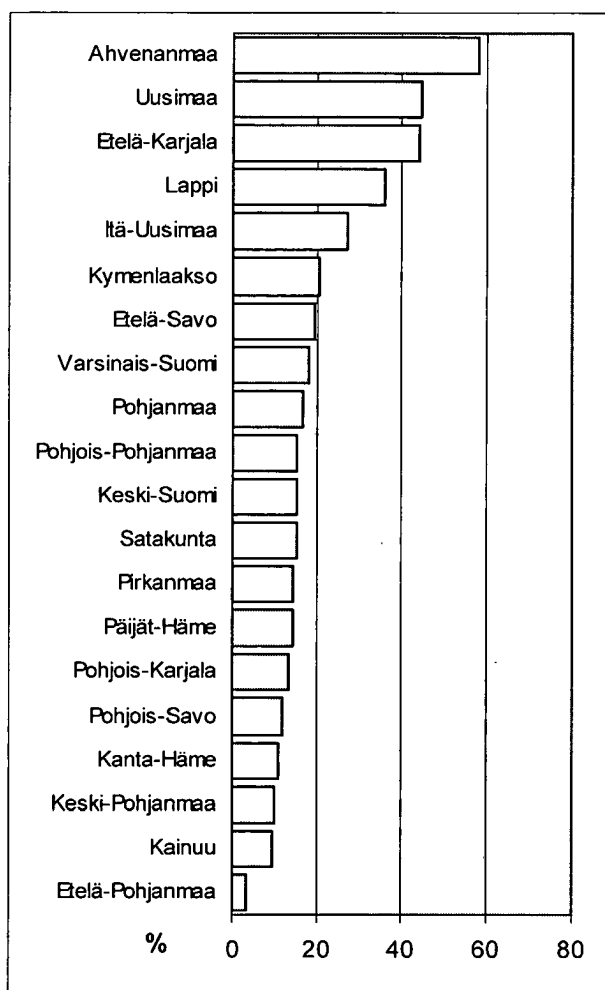

Kainuun majoitusliikkeissä venäläisten yöpymiset vähenivät 13 prosenttia vuonna 2010. Tämä pudotti maakunnan kaikkien ulkomaisten yöpymisten määrää samassa suhteessa, koska venäläiset ovat ylivoimaisesti suurin ulkomaalaisryhmä Kainuun majoitusliikkeissä. Myös Pohjois-Savon majoitusliikkeissä venäläisten yöpymiset vähenivät 15 prosenttia vuonna 2010.

Keski-Suomessa venäläisten yöpymiset lisääntyivät 14 prosenttia

Keski-Suomen majoitusliikkeissä venäläisten yöpymiset lisääntyivät 14 prosenttia, yhteensä 51 000 yöpymisvuorokauden vuonna 2010. Lukumääräisesti eniten venäläiset matkailijat suuntasivat Uudellemaalle ja Helsinkiin. Uudenmaan majoitusliikkeissä venäläisille kirjattiin yhteensä 330 000 yöpymisvuorokautta, mikä oli 9 prosenttia enemmän kuin vuotta aiemmin (liitetaulukko 4).

¹ Helmikuussa 2011 julkaistujen ennakkotietojen mukaan myös Keski-Pohjanmaan yöpymisissä oli 7,1 prosentin kasvu, mutta se perustui virheelliseen vertailutietoon, joka johtui vuonna 2010 tapahtuneesta kuntaliitoksesta. Vertailukelpoisten lukujen mukaan yöpymisten määrä kasvoi Keski-Pohjanmaan majoitusliikkeissä 3,4 prosenttia vuonna 2010 (ks. taulukko B2).

Brittien yöpymiset Lapissa vähenivät 20 prosenttia

Lapissa matkailun elpyminen majoituspalveluiden kysynnän osalta ei vielä päässyt vauhtiin vuonna 2010. Yöpymisten kokonaismäärä maakunnan majoitusliikkeissä jäi edellisen vuoden tasolle, 2,2 miljoonaa yöpymisvuorokauteen. Näistä 1,4 miljoonaa oli kotimaisten matkailijoiden yöpymisiä ja 815 000 oli ulkomaalaisten yöpymisiä. Lievää laskua oli sekä kotimaisessa että ulkomaaisessa kysynnässä (liitetaulukko 4).

Brittien yöpymiset Lapin majoitusliikkeissä vähenivät 20 prosenttia jo toisena peräkkäisenä vuonna ja niiden määrä putosi 153 000 yöpymisvuorokauteen vuonna 2010. Vuoteen 2008 verrattuna brittien yöpymiset Lapin majoitusliikkeissä ovat vähentyneet 37 prosenttia. Jyrkästä laskusta huolimatta britit olivat edelleen Lapin majoitusliikkeiden suurin ulkomaalaisryhmä.

Jo toista vuotta jatkunut matkailun voimakas väheneminen Britanniaista Suomeen on pitänyt Lapin majoituspalveluiden ulkomaisen kysynnän lievästi negatiivisena vuonna 2010, vaikka useista muista maista matkailu on palautumassa lähes entiselle tasolle. Jos britit jätetään pois vertailusta, ulkomaalaisten yöpymiset Lapin majoitusliikkeissä lisääntyivät edellisestä vuodesta yli viisi prosenttia vuonna 2010 (liitetaulukko 4).

K7. Brittien yöpymiset Lapissa 1999-2010 Nights spent by British tourists in Lapland

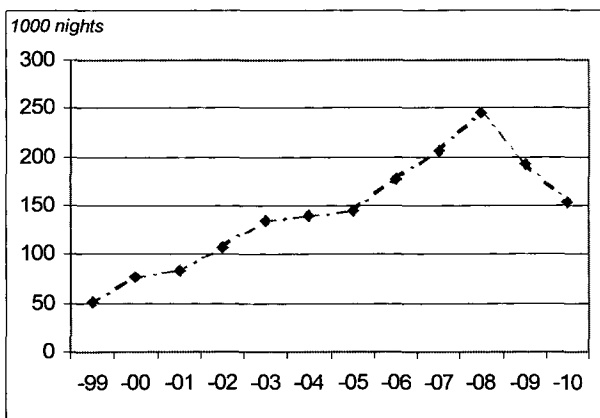

Venäläiset suurin ulkomaalaisryhmä Helsingin majoitusliikkeissä

Helsingissä majoituspalvelujen kysyntä nousi edellisvuodesta 10 prosenttia lähes 3,2 miljoonaa yöpymisvuorokauteen vuonna 2010. Näistä vajaat 1,5 miljoonaa oli kotimaisten matkailijoiden yöpymisiä ja 1,7 miljoonaa ulkomaisten matkailijoiden yöpymisiä. Kotimaiset yöpymiset lisääntyivät 15 prosenttia ja ulkomaalaisten yöpymiset viisi prosenttia (liitetaulukko 4).

Venäläiset olivat 266 000 yöpymisvuorokaudella ylivoimaisesti suurin ulkomaalaisryhmä Helsingin majoitusliikkeissä vuonna 2010. Venäläisten yöpymiset lisääntyivät edellisestä vuodesta 11 prosenttia. Seuraavina olivat saksalaiset (156 000 yöpymistä), ruotsalaiset (127 000) ja yhdysvaltalaiset (108 000). Ruotsalaisten yöpymiset lisääntyivät 15 ja yhdysvaltalaisien yhdeksän prosenttia. Sitä vastoin saksalaisten yöpymiset vähenivät kahdeksan prosenttia (liitetaulukko 4).

Venäläiset ovat olleet Helsingin majoitusliikkeiden suurin ulkomaalaisryhmä vuodesta 2007 alkaen. Pääkaupunki on myös suosituin majoitusliikkeiden palveluja käyttävien venäläisturistien matkakohde Suomessa. Helsingin osuus venäläisten yöpymisistä nousi 25 prosenttiin vuonna 2010. Aina viime vuoteen asti Helsinki on menettänyt osuuttaan majoitusliikkeissä yöpyvistä venäläisistä matkailijoista, vuonna 1997 osuus oli 41 prosenttia.

K8. Helsingin osuus (%) venäläisten yöpymisistä Share of Helsinki (%) in Russian tourists' nights

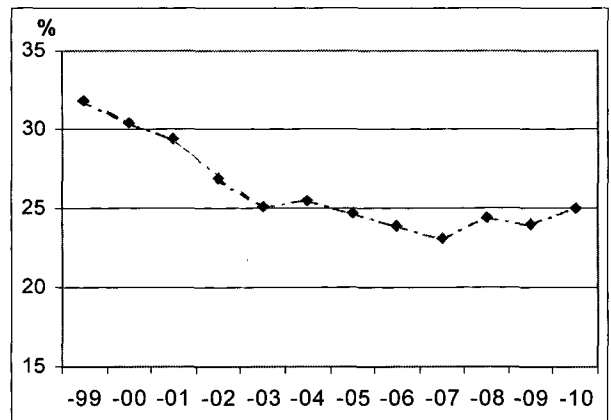

Matkailutoiminta 2010

Hotellien käyttöaste nousi 51 prosenttiin

Majoituspalveluiden kysynnän elpyminen nosti hotellihuoneiden käyttöastetta edellisvuodesta 2,1 prosenttiyksikköä 51,3 prosenttiin vuonna 2010. Tämä ei kuitenkaan riittänyt korvaamaan vuoden 2009 taantumaa aiheuttamaa kysynnän laskua, joka yhdessä vuodessa pudotti käyttöastetta 4,1 prosenttiyksikköä. Vuoden 2010 hotellihuoneiden käyttöasteella palattiin neljä vuotta taaksepäin eli samalle tasolle kuin vuonna 2006 (liitetaulukko 1, taulukko B4).

Helsingissä hotellien käyttöaste nousi 67 prosenttiin

Helsingissä hotellihuoneiden hintataso ja käyttöaste ovat maan korkeimpia ja suhdanteiden aiheuttamat muutoksetkin ovat usein olleet koko maan keskitasoa jyrkemmät. Matkailun elpyminen nosti pääkaupungin hotellihuoneiden käyttöasteen edellisestä vuodesta 4,9 prosenttiyksikköä, 67,3 prosenttiin vuonna 2010. Näin voimakas kysynnän kasvu riitti vaivoin nostamaan Helsingin hotellien käyttöasteen takaisin taantumaa edeltäneelle vuoden 2008 tasolle, kun otetaan huomioon huonetarjonnan lähes parin prosentin kasvu.

Vantaalla majoituspalveluiden kysynnän elpyminen oli vieläkin nopeampaa kuin Helsingissä. Vantaalla hotellihuoneiden käyttöaste nousi edellisestä vuodesta peräti kahdeksan prosenttiyksikköä, 65,4 prosenttiin vuonna 2010. Tällä käyttöasteella Vantaalla ylitettiin reilusti vuoden 2008 62,9 prosentin taso (liitetaulukko 1).

Myös Kuopiossa ja Lappeenrannassa hotellihuoneiden käyttöaste nousi 65 prosenttiin vuonna 2010. Tampereella hotellihuoneiden 62,6 prosentin käyttöaste jäi vuoden takaiseen verrattuna lievästi miinukselle elpymisestä kysynnästä huolimatta. Tämä johtui siitä, että Tampereella hotellien huonetarjonta kasvoi kahdeksalla prosentilla (171 huoneella). Sotkamossa hotellihuoneiden käyttöaste nousi 61,4 prosenttiin. Lisäksi 60 prosentin tuntumaan hotellihuoneiden käyttöaste nousi Oulussa ja Jyväskylässä (liitetaulukko 1).

Hotellien hintaso on laskenut

Majoitustilaston aineistosta laskettu hotellihuoneen keskihinta (keskimääräinen huoneesta maksettu hinta) kääntyi parin prosentin laskuun vuonna 2009 ja lievä lasku on jatkunut edelleen. Vuonna 2010 hotellihuoneesta maksettiin keskimäärin vajaat 86 euroa (arvonlisävero mukaan lukien). Vuonna 2008 hotellihuoneiden keskihinta oli 88 euroa (liitetaulukko 1).

Helsingissä hotellihuoneiden hintataso oli edelleen parin prosentin laskussa vuonna 2010 kysynnän elpymisestä huolimatta. Vuoden 2009 taantumasta johtuva kysynnän supistuminen on pudottanut pääkaupungin hotellien hintatasoa lähes kahdeksan prosenttia. Vuonna 2010 Helsingissä hotellihuoneen keskihinta oli 97 euroa, kun se vuonna 2008 oli ollut 108 euroa.

Vantaalla hotellien hintataso on laskenut samaa vauhtia kuin Helsingissä. Vuonna 2010 hotellihuoneesta maksettiin Vantaalla keskimäärin 94 euroa, kun vuonna 2008 keskihinta oli ollut 102 euroa.

K9. Hotellihuoneiden käyttöasteen muutokset (%-yks.) 1997-2010, Helsinki ja koko Suomi

Change in hotel room occupancy rate (%-unit) 1997-2010, Helsinki and the whole Finland

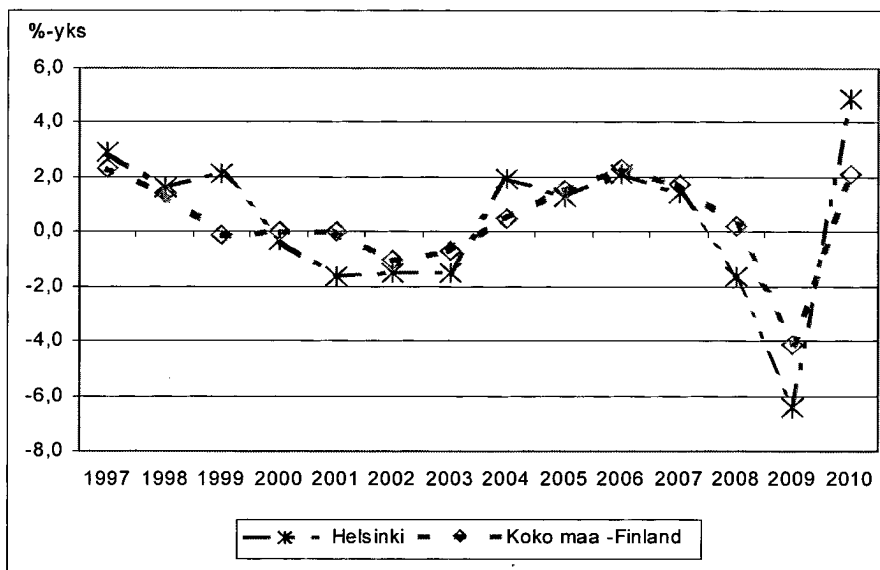

Majoitustoiminnan liikevaihto kasvoi 3 prosenttia

Matkailun elpyminen alkoi vähitellen kasvattaa majoitusliikkeiden liikevaihtoa vuonna 2010. Ennakkotietojen mukaan majoitustoimialan alkuvuoden 2010 kehitys ei näyttänyt vielä kovinkaan lupaavalta, majoituksen hintataso oli edelleen lievässä laskussa eikä kysynnässä ollut havaittavissa selviä piristymisen merkkejä. Tammi-kesäkuussa alan liikevaihtoindeksi jäikin vielä pari prosenttia miinukselle. Kysynnän vauhdittuminen vuoden jälkimmäisellä puoliskolla kasvatti majoitusliikkeiden liikevaihtoa kahdeksan prosenttia vuodentakaiseen verrattuna. Loppuvuoden myönteinen kehitys nosti koko vuoden 2010 liikevaihtoa noin kolme prosenttia edelliseen vuoteen verrattuna (Tilastokeskus, Palvelualojen liikevaihtokuvaaja 2010).

Vuoden 2011 ennakkotietojen mukaan majoitusliikkeiden liikevaihdon vahva kasvu on jatkunut alan liikevaihtoindeksin osoittaessa seitsemän prosentin kasvua tammi-maaliskuussa (Tilastokeskus, Palvelualojen liikevaihtokuvaaja tammi-maaliskuu 2011).

Vuoden 2009 taantuma oli leikannut majoitustoiminnan liikevaihdosta lähes kuusi prosenttia (taulukko D2). Vuonna 2008 majoitusliikkeiden liikevaihto oli 1,358 miljardia, josta se putosi 1,281 miljardiin vuonna 2009 (Tilastokeskus, Majoitus- ja ravitsemistoiminnan tilinpäätöstilasto 2009).

Samansuuntainen kehitys näkyy Tilastokeskuksen yritys- ja toimipaikkatilastossa, jossa majoitusalaan toimivien yritysten liikevaihto oli 1,300 miljardia euroa vuonna 2009 eli lähes samansuuruinen kuin tilinpäätöstilastossa. Vuoden 2008 tasosta, eli 1,418 miljardista eurosta alan yritysten liikevaihto oli supistunut kahdeksan prosenttia.

Taulukossa D1 esitetään yritys ja toimipaikkatilaston tietoja matkailuun liittyvien toimialojen toimipaikkojen ja henkilöstön määrästä sekä liikevaihdosta. Majoitusalan toimipaikkojen liikevaihto oli 1,474 mrd euroa vuonna 2009 eli suurempi kuin alan yritysten liikevaihto. Edellisestä vuodesta majoitusliikkeiden (toimipaikkojen) liikevaihto oli supistunut samassa suhteessa eli kahdeksan prosenttia (Tilastokeskus, Suomen yritykset 2008-2009).

Taulukossa D2 esitetyt tilinpäätöstilaston tunnusluvut vuosille 2006–2009 ja taulukossa D1 esitetyt yritys ja toimipaikkatilaston luvut vuosille 2008–2009 perustuvat TOL 2008 toimialaluokituksen mukaisiin määritelmiin. Ne eivät ole täysin vertailukelpoisia taulukoissa esitettyihin aikaisempien vuosien tunnuslukuihin, jotka perustuvat toimialaluokituksen TOL 2002 määritelmiin.

K10. Majoitusliikkeiden liikevaihtoindeksin ja yöpymisten vuosimuutos (%) kuukausittain 2001-2010

Annual change (%) in monthly hotel turnover index and in the number of nights spent 2001-2010

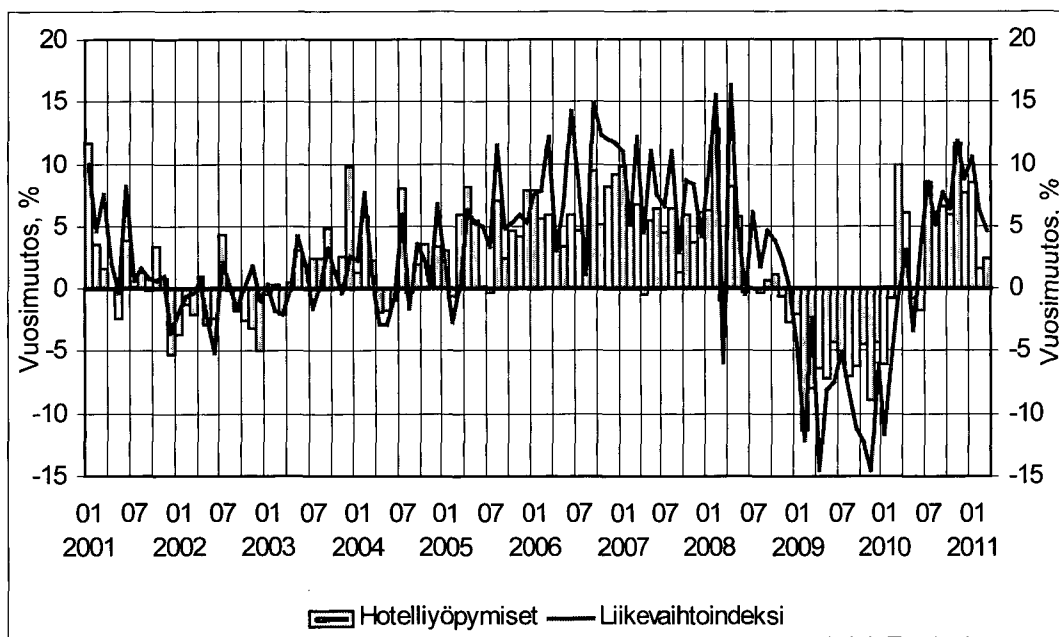

Matkatoimistojen tilanne kohentui vuonna 2010

Matkatoimistojen, matkanjärjestäjien ja varauspalveluja tarjoavien yritysten viime vuosien taloudellinen kehitys on ollut hyvin samanlainen kuin majoitusliikkeiden. Vuoden 2009 taantuma leikkasi matkatoimistojen ja muiden samaan toimialaluokkaan 79 (TOL 2008) kuuluvien yritysten liikevaihdon arvosta kuusi prosenttia. Vuonna 2009 liikevaihto putosi 1,518 miljardiin euroon vuoden 2008 1,617 miljardista (Tilastokeskus, Liikelämän palvelujen tilinpäätöstilasto 2009).

Matkatoimistojen ja muiden alan yritysten taantuma näyttää jäävän lyhytaikaiseksi, sillä ennakkotietojen mukaan alan liikevaihtoindeksi osoittaa noin kolmen prosentin liikevaihdon kasvua vuonna 2010. Samoin kuin majoitustoiminnassa alan liikevaihdon arvo supistui vielä vuoden 2010 tammi-kesäkuussa kolme prosenttia vuodentakaiseen verrattuna. Vuoden jälkimmäisellä puoliskolla tapahtui käänne parempaan suuntaan alan liikevaihdon ylittäessä edellisen vuoden heinä-joulukuun tason yhdeksällä prosentilla

Ennakkotietojen mukaan alan liikevaihdon nopea kasvu on jatkunut vuoden 2011 ensimmäisellä neljänneksellä 12 prosentin vauhdilla (Tilastokeskus, Palvelualojen liikevaihtokuvaaja 2010, tammi-maaliskuu 2011).

Taulukossa D2 esitetyt matkatoimistojen tilinpäätöstilaston tunnusluvut 2006–2009 perustuvat TOL 2008 toimialaluokituksen määritelmiin, joten ne eivät ole täysin vertailukelpoisia TOL 2002 luokituksen mukaisiin lukuihin vuosilta 2001–2005.

Matkailupalveluiden hintakehitys epätasaista

Kuluttajahintaindeksin tuotteista muodostettu erillinen matkailun hintaindeksi osoittaa matkailijoiden yleisemmin käyttämien palvelujen kokonaishintatason nousseen lähes kahdella prosentilla vuonna 2010. Matkailupalveluiden hinnat ovat nousseet jonkin verran nopeammin kuin kuluttajahinnat keskimäärin, jotka vuonna 2010 kallistuivat noin 1,2 prosenttia. Vuonna 2009 matkailupalveluiden hintojen kokonaistaso oli pysynyt lähes ennallaan samoin kuin yleiset kuluttajahinnat.

Matkailijoiden käyttämien palveluiden hintakehityksessä on huomattavia tuotekohtaisia eroja. Kuluttajahintaindeksin hotellihuoneiden hinnat nousivat neljä prosenttia. Vuokrattavien lomamökkien hinnat sitä vastoin alenivat vajaat kolme prosenttia. Ravintolapalveluiden hinnat nousivat keskimäärin prosentin. Kotimaan lennot kallistuivat 1,5 prosenttia, mutta ulkomaan lennoilla hinnat putosivat peräti 13 prosenttia edelliseen vuoteen verrattuna. Valmismatkojen hinnat alenivat 1,3 prosenttia. Vuonna 2009 sekä ulkomaan lentojen että valmismatkojen hinnat olivat nousseet, ulkomaanlennot yhdeksän prosenttia ja valmismatkat kolme prosenttia (taulukko B4).

Kuluttajahintaindeksin osoittama hotellihuoneiden neljän prosentin hintojen nousu vuonna 2010 poikkeaa merkittävästi majoitustilaston hotellien huoneiden keskihintojen osoittamasta lievästä, vajaan prosentin laskusta. Ero johtuu erilaisesta aineistonkeruu- ja tilastointimenetelmästä (taulukko B4, liitetäulukko 1).

K11. Majoitustoimen liikevaihdon ja henkilöstön muutos (%) 1995-2009

Change in hotel turnover and personnel (%) in 1995-2009

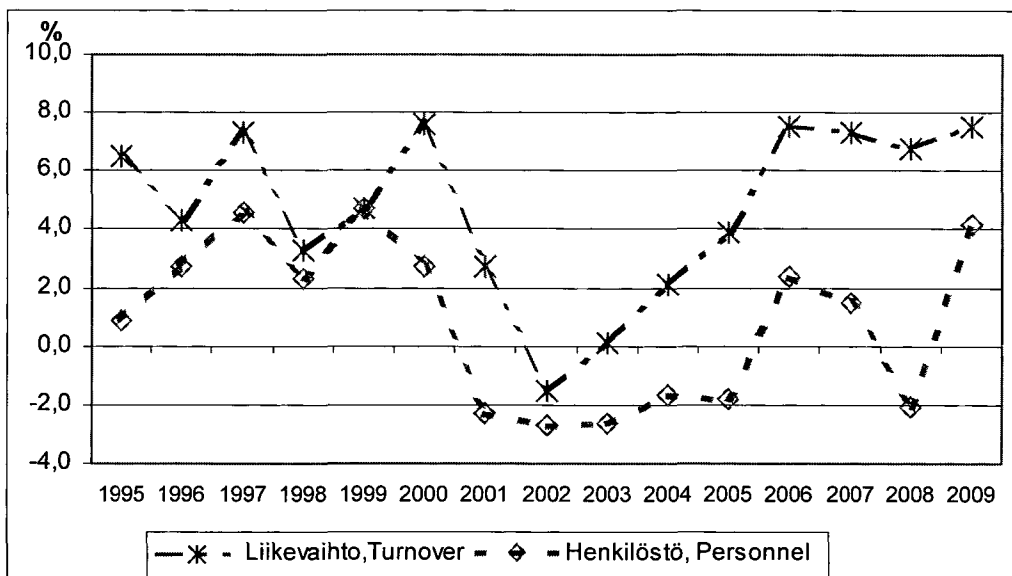

Matkailukulutus 2010

Suomen matkailutulot lisääntyivät 8 prosenttia

Ulkomaiset matkailijat käyttivät Suomessa tavaroiden ja palveluiden ostoihin yhteensä 2,2 miljardia euroa vuonna 2010. Edellisestä vuodesta Suomen matkailutulot kasvoivat kahdeksan prosenttia. Tämä nosti matkailutulot takaisin vuoden 2008 tasolle, josta vuoden 2009 taantuma oli leikannut seitsemän prosenttia.

Eniten Suomen matkailutuloja kartuttivat venäläiset matkailijat, joiden kulutus kasvoi edellisestä vuodesta noin viidenneksen, yhteensä 750 miljoonaan euroon vuonna 2010. Venäjältä saadut matkailutulot kattoivat jo runsaan kolmanneksen kaikista Suomen matkailutuloista. Venäjän lisäksi yksittäisistä maista suurimmat tulot saatiin Ruotsista (300 milj.), Saksasta (166 milj.) ja Britannia (108 milj.). Vuoteen 2009 verrattuna tulot Ruotsista ja Saksasta pysyivät ennallaan, tulot Britannia vähenivät viisi prosenttia (taulukko E1).

Matkailutulot EU-maista kasvoivat 3 prosenttia

Matkailutulot EU-maista kasvoivat lähes kolme prosenttia ja nousivat vajaaseen 1,1 mrd euroon vuonna 2010. EU-maista saapuvien matkailijoiden kulutus kattoi lähes puolet (48 %) Suomen matkailun kokonaistuloista. EU:n osuus tuloista on supistunut Venäjän osuuden kasvaessa. Vuonna 2009 EU-maiden osuus matkailutuloista oli 51 prosenttia (taulukko E1).

Eniten EU-maista saatuja tuloja kasvattivat virolaiset, joiden matkailukulutus Suomessa nousi edellisestä vuodesta runsaan viidenneksen, 92 miljoonaan euroon vuonna 2010. Matkailutulot Virossa ovat nousseet nopeasti ja Viron osuus lähentelee jo kymmenettä osaa Suomen EU-maista saamista matkailutuloista. Vanhoista eli EU15 -maista saapuneiden matkailijoiden kulutus Suomessa pysyi edellisen vuoden tasolla, vajaassa 0,9 miljardissa eurossa.

Matkailumenot nousivat 2 prosenttia

Suomen ulkomaanmatkailun painottuminen edellisvuotta enemmän Eurooppaan hillitsi matkailumenojen kokonaiskasvua vuonna 2010. Yhteensä suomalaiset kuluttivat ulkomaanmatkoilla 3,2 mrd euroa, mikä oli kaksi prosenttia enemmän kuin vuonna 2009.

Matkailumenot EU-maihin lisääntyivät lähes yhdeksän prosenttia, 2,2 miljardiin euroon vuonna 2010. Kulutuksen kasvu oli voimakkaampaa vanhoissa EU15-maissa (12 %), sitä vastoin uusissa, vuonna 2004 tai sen jälkeen unioniin liittyneissä maissa kasvu jäi vajaaseen kahteen prosenttiin (taulukko E1).

Suomalaisten lisääntynyt matkailu Virossa lisäsi kuluksaan tässä suositussa matkakohteessa yli 10 prosenttia edellisestä vuodesta verrattuna. Suomalaiset matkailijat kuluttivat Virossa palveluihin ja tavaroihin lähes 390 miljoonaa euroa vuonna 2010.

Viron jälkeen suomalaiset matkailijat käyttivät vuonna 2010 eniten rahaa Ruotsissa (342 milj.) ja Espanjassa (310 milj.). Menot Espanjaan kasvoivat lähes 10 prosenttia. Ruotsissa kulutus nousi edellisestä vuodesta noin neljänneksen.

Suomalaisten matkailijoiden kulutus Amerikan mantereella väheni edellisestä vuodesta vajaan viidenneksen (17 %) ja Aasian maissa runsaan neljänneksen (27 %). Matkailukulutus väheni runsaan viidenneksen sekä Yhdysvalloissa että Thaimaassa. Matkailumenot Yhdysvaltoihin olivat 179 milj. ja Thaimaahan 137 milj. euroa vuonna 2010.

Vuonna 2010 Suomen matkailutulot lisääntyivät 167 miljoonaa euroa, menojen nousun jäädessä 66 miljoonaan euroon. Tämä supisti matkustustaseen alijäämää lähes kymmenyksen, joka pieneni 1,1 miljardista 1,0 miljardiin euroon (taulukko E1).

K12. Matkailutulot maittain vuonna 2010

Tourism receipts by country 2010

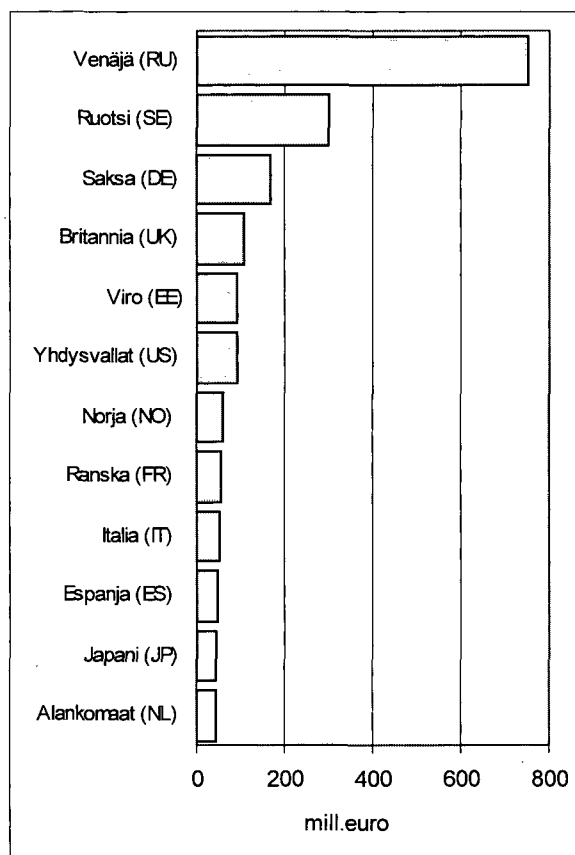

Matkailu palvelujen ulkomaankaupassa

Matkailun osuus 11 prosenttia Suomen palvelujen viennistä

Suomen Pankin vuoden 2010 ennakkotietojen mukaan palvelujen viennin kokonaisarvo supistui 3,7 prosenttia edellisestä vuodesta, 19,3 miljardiin euroon. Tästä summasta Suomen 2,2 miljardin matkailutulot eli matkailupalvelujen vientitulot kattoivat 11 prosenttia (taulukko E2).

Matkailupalvelujen osuus Suomen palvelujen kokonaisviennin arvosta on ajanjaksolla 2004–2010 asettunut 10–14 prosentin tasolle. Osuus on ollut jopa pienessä laskussa, vaikka matkailutulot ovat samaan aikaan kasvaneet vuoden 2009 notkahdusta lukuun ottamatta. Matkailun osuus on pienentynyt muiden palvelujen viennin arvon noustessa. Tämä näkyy erityisesti vuoden 2008 maksutaseessa, jossa palvelujen kokonaisviennin arvo nousi edellisestä vuodesta 28 prosenttia. Matkailupalvelujen viennin osuus putosi 10 prosenttiin palvelujen 21,8 miljardin kokonaisviennin arvosta.

Suomen matkailupalvelujen viennin 10–14 prosentin osuus vastaa Pohjois-Euroopan ja läntisen Keski-Euroopan maiden tasoa. Ruotsissa matkailuviennin osuus on muita Pohjoismaita korkeampi (17 %). EU15-maiden korkeimmat matkailuviennin osuudet olivat Etelä-Euroopan mailla (39–43 %) sekä Itävallalla (34 %) ja Ranskalla (32 %) vuonna 2010 (kuvio K13).

K13. Matkailun osuus palvelujen viennistä ja tuonnista EU15 - maissa ja Norjassa 2010
Share of Travel in the international trade in services in the EU15 countries and Norway 2010

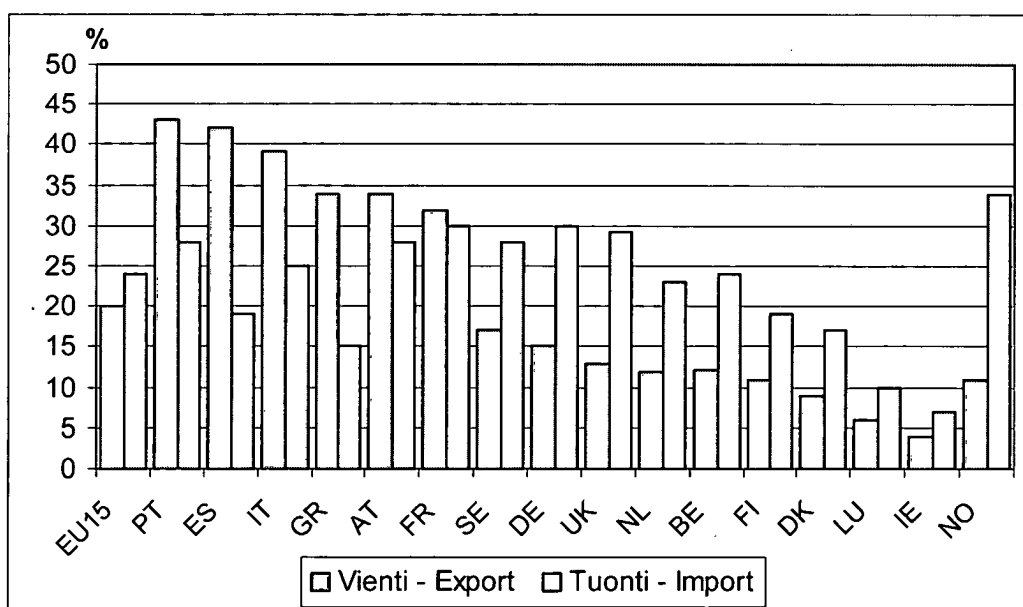

Eurostat: Current account transactions, Services: exports, imports and balance 2010, Preliminary data

Majoitusliikkeiden kapasiteetti

Tilastokeskuksen majoitustilasto sisältää liikkeet, joissa on vähintään 10 huonetta, mökkiä tai matkailuvaunupaikkaa. Vuonna 2010 tilastoinnin piiriin kuului yhteensä 1 308 majoitusliikettä; 671 hotellia, 172 matkustajakotia, 174 lomakylää ja vastaavaa matkailumajoitusta, 249 leirintäaluetta ja 44 retkeilymajaa. Majoitusliikkeissä oli 62 805 huonetta (tai mökkiä), joissa oli yhteensä 151 300 vuodepaikkaa. Huoneista 81 prosenttia (51 000 huonetta) ja vuodepaikoista 73 prosenttia (110 000 vuodepaikkaa) oli hotelleissa (taulukko A1).

Kaikkien tilastoinnin piirissä olevien majoitusliikkeiden vuoden 2010 aikana tarjolla oleva huonekapasiteetti oli edellisestä vuodesta vähentynyt vajaalla 300 huoneella. Huonekapasiteetista 23 prosenttia (14 200 huonetta) oli Uudellamaalla, ja 14 prosenttia yksistään Helsingissä (8 700 huonetta). Lapin majoitusliikkeissä huonekapasiteettia oli lähes yhtä paljon (8 400 huonetta) kuin pääkaupungissa. Lapin huonekapasiteetti oli edellisestä vuodesta vähentynyt noin 20 huoneella. Uudellamaalla huonekapasiteetti oli vähentynyt 70 huoneella, josta puolet Helsingissä. Eniten huonekapasiteetti oli vähentynyt (80–200 huoneella) Pohjois-Savossa, Varsinais-Suomessa, Etelä-Savossa, Kymenlaaksossa ja Kanta-Hämeessä. Kapasiteetti kasvoi eniten Pohjois-Pohjanmaalla 340 huoneella sekä Pirkanmaalla ja Pohjois-Karjalassa 100–120 huoneella (taulukko A2).

Huone- ja vuodekapasiteetin lisäksi majoitusliikkeillä oli vuonna 2010 käytettävissä 20 300 sähköliitäntäpisteellä varustettua matkailuvaunupaikkaa, joista 16 000 sijaitti leirintäalueilla. Matkailuvaunupaikkojen lisäksi leirintäalueilla oli noin 3 400 mökkiä tai huonetta, joissa oli yhteensä 13 500 vuodepaikkaa. Kansainvälisissä tilastoissa yhtä matkailuvaunupaikkaa kohti lasketaan neljä vuodepaikkaa, joten laskennallisia vuodepaikkoja niissä oli yhteensä 81 200, joista 64 000 leirintäalueilla (taulukko A1).

Taulukossa A1 esitetystä majoituskapasiteetista ovat mukana kaikki vuoden aikana toimintaa harjoittaneet majoitusliikkeet, myös kesähotellit ja muut vain osan vuotta toiminnassa olevat liikkeet. Hotellien toimintaa kuvaavassa liitetaulukossa 1 ja kaikkien majoitusliikkeiden toimintaa kuukausittain kuvaavassa liitetaulukossa 5 esitetyt luvut osoittavat, kuinka paljon tilastoinnin piirissä on keskimäärin liikkeitä kuukausittain. Kuukausittain käytettävissä olevasta kapasiteetista lasketaan huoneiden ja vuoteiden käyttöasteet. Tilastoinnin piirissä oli kuukausittain keskimäärin 630 hotellia eli 94 prosenttia vuonna 2010 toiminnassa olleista hotelleista (taulukko A1, liitetaulukko 5).

Liitetaulukossa 9 majoituskapasiteetti on esitetty vuoden 2011 alun tilanteen mukaan. Avoinna olokuukausien lisäksi taulukossa on esitetty majoitusliikkeet ja niiden kapasiteetti tyypeittäin, ketjuittain sekä täydellisen kuntaluokituksen mukaan.

Muu matkailun majoituskapasiteetti

Vuonna 2010 Suomessa oli 489 200 kesämökkiä. Vuoden aikana määrä oli noussut 4 200 mökillä. Eniten kesämökkejä on Varsinais-Suomessa, Etelä-Savossa ja Pirkanmaalla (taulukko A2). Näissä maakunnissa kesämökkejä oli yli 45 000 (Tilastokeskus, Rakennukset ja kesämökkit 2010).

Vuokrattavien lomamökkien määrästä ei ole saatavilla kattavaa tietoa, koska mökkien vuokraustoiminta on Suomessa hajaantunut useille pienille toimijoille ja yksittäisille mökinomistajille. Parin viime vuoden aikana vuokramökkimarkkinat ovat keskittyneet aikaisempaa enemmän suurimmalle vuokramökkien välittäjälle Lomarenkaalle, jolla vuonna 2010 oli tarjolla runsaat 3 000 loma-asuntoa eri puolilla Suomea. Rakennuskannassa on käyttötarkoitukseltaan vuokrattaviksi lomamökeiksi ja -osakkeiksi määriteltyjä rakennuksia runsaat 13 000 (2008). Luvussa eivät ole mukana yritysten henkilökunnan käyttöön tarkoitettut vapaa-ajanmökkit.

Mökkien lisäksi yksityistä majoituskapasiteettia on matkailuun ja vapaa-ajanviettoon tarkoitetuissa kulkuvälineissä. Vuonna 2010 Suomessa oli noin 69 000 matkailuperävaunua ja 43 500 matkailuautoa (Tilastokeskus, Moottoriajoneuvot 2010). Julkisten leirintäalueiden lisäksi matkailu- ja asuntoautoilla liikkujat voivat yöpyä pääasiassa jäsenille tarkoitetuilla SF-Caravan -alueilla. Vuonna 2010 SF-Caravan -alueilla karavaanareille kirjattiin noin 626 200 yöpymisvuorokautta, jotka pääasiassa eivät sisälly majoitustilaston lukuihin. Edellisestä vuodesta karavaanareiden yöpymiset olivat vähentyneet viisi prosenttia.

Myös purjehdus ja veneily ovat suosittuja vapaa-ajanviettomuotoja. Veneilijöille eritasoisia palveluja tarjoavia vierasvenesatamia on eri puolella Suomea noin 200, joista neljäsosa sijaitsee Varsinais-Suomessa. Ahvenanmaata lukuun ottamatta vierasvenesatamien käyttäjiä ei ole tilastoitu keskitetysti. Ahvenanmaan tilastovirasto julkaisee vuosittain tilastoa maakunnan pienvenesatamien käytöstä. Vuonna 2010 Ahvenanmaan vierasvenesatamissa kirjattiin veneille 30 300 yöpymisvuorokautta, mikä oli kaksi prosenttia enemmän kuin vuonna 2009. Henkilöiden yöpymisten määrä nousi 102 100 yöpymisvuorokautteen. Ahvenanmaan 20 vierasvenesatamassa oli yhteensä runsaat 1 300 venepaikkaa (ÅSUB, Statistik över gästhamnarna 2010).

Imputoinnin vaikutukset vuoden 2010 majoitustilastoon

Vuonna 2004 majoitustilastossa otettiin käyttöön kadon estimointimenetelmä tilaston ajallisen ja alueellisen vertailtavuuden parantamiseksi. Vuoden 2004 tammi-kuusta alkaen kuukausikyselyyn vastaamattomien liikkeiden tiedot on estimoitu tilastollisin menetelmin (puuttuvan tiedon imputointi). Korvaavina tietoina käytetään liikkeen omia vuodentakaisia (tai aikaisempia) tietoja samalta tilastointikuukaudelta, jos nämä tiedot ovat käytettävissä. Muussa tapauksessa käytetään mahdollisimman samanlaisen (toimiala, kapasiteetin koko, sijaintimaakunta) luovuttajaliikkeen tietoja.

Kyselyn kato vaihtelee liikkeen toimialan ja koon mukaan. Kato on keskitasoa suurempi matkustajakodeilla ja muilla pienillä liikkeillä sekä leirintäalueilla ja lomakylissä. Suurimmillaan kato on kesällä, kun leirintäalueet, lomakylät ja muut kesäaikaiset liikkeet ovat kyselyssä mukana.

Vuonna 2010 kadon osuus tilastoinnin piirissä olevista liikkeistä oli keskimäärin 17,7 prosenttia. Katoon jäi kuukausittain keskimäärin 187 liikettä.

Katoon jääneille liikkeille imputoitiin yhteensä noin 931 900 yöpymisvuorokautta vuonna 2010. Määrä vastaa 4,8 prosenttia tilastoitujen yöpymisten kokonaismäärästä eli 19,2 miljoonasta yöpymisestä (imputoidut mukaan laskettuina) vuonna 2010.

Majoitusliikkeiden toimialan mukaan imputoidut yöpymiset jakautuivat seuraavasti: hotellit 244 400 yöpymistä (1,6 % hotelliyöpymisistä), matkustajakodit 114 900 yöpymistä (26,1 % matkustajakotien yöpymisistä), retkeilymajat 11 300 yöpymistä (7,5 % retkeilymajojen yöpymisistä), leirintäalueet 382 800 yöpymistä (18,1 % leirintäalueiden yöpymisistä) ja lomakylät 178 500 yöpymistä (14,3 % lomakyläliikkeen yöpymisistä).

Suomalaisten matkailijoiden 14,2 miljoonasta yöpymisvuorokaudesta imputoitujen osuus oli 5,0 prosenttia (719 200 yöpymistä). Ulkomaisten matkailijoiden 5,0 miljoonasta yöpymisvuorokaudesta imputoitujen osuus oli 4,2 prosenttia (212 700 yöpymistä).

The impacts of imputation on accommodation statistics in 2010

In connection with the system revision implemented in 2004, a method was introduced in accommodation statistics for the estimation of non-response in order to improve temporal and regional comparability. From January 2004 onwards, data for the non-respondents of the monthly inquiry have been estimated with statistical methods (imputation of missing data). The used substitute data are those of the non-respondent establishment for the same statistical reference month from one year (or more) earlier provided they are available. If these are not available, data of a donor establishment that is as identical as possible in terms of activity, capacity and location, are used.

Non-response of the inquiry varies by activity and size of establishment. It is higher than the average for small establishments, as well as for camping sites and holiday villages. The non-response is highest in summer when camping sites, holiday villages and other seasonally open facilities are included in the inquiry.

In 2010, the average monthly non-response rate among the establishments was 17.7 per cent. The average number of the non-respondent establishments was 187 establishments monthly.

Due to non-response, a total of 931,900 overnights were imputed in 2010. The share of the total imputed overnights was 4.8 per cent of the total number of 19.2 million nights (imputed nights included) spent at the accommodation establishments in Finland in 2010.

The break-down of the imputed overnights by activity class of the establishments was following: hotels 244,400 overnights (1.6% of the number of hotel nights), similar establishments 114,900 overnights (26.1% of the number of nights spent at these establishments), youth hostels 11,300 overnights (7.5% of the number of nights spent at youth hostels), camping sites 382,800 overnights (18.1% of the number of nights spent on camping sites) and holiday villages 178,500 overnights (14.3% of the number of nights spent in holiday villages).

The share of imputed nights for residents was 5.0 per cent (719,200 imputed nights) of the total 14.2 million nights spent by domestic tourists. The share of imputed nights for non-residents was 4.2 per cent (212,700 imputed nights) of the total 5.0 million nights spent by foreign tourists at the accommodation establishments.

Summary

Tourism in Finland 2010

Tourism recovered from the recession

Tourism started to recover slowly as the economic downturn that started towards the end of 2008 eased off. The turn for the better began to be visible only in the latter half of 2010, as the development in the early part of the year was still unstable. Overnight stays at accommodation establishments increased by nearly four per cent from the previous year and their number rose to 19.2 million nights spent in 2010. This was not sufficient to make up for the fallen demand in the previous year and the number of overnight stays was still below the level of 2008 (Table 3). According to preliminary data, the growth has continued in January to May 2011.

Domestic demand for accommodation services grew by four per cent

In 2010, the demand for accommodation services grew stronger in the domestic market. Overnight stays by domestic tourists at all accommodation establishments increased by four per cent from the previous year, to 14.2 million nights spent. Overnight stays at hotels by Finnish residents went up by good five per cent and their number rose to 11.1 million nights spent (Table 3).

Foreign demand still grew relatively modestly, by good two per cent in 2010. The total number of overnight stays by foreign tourists rose to 5.0 million in 2010. Compared with the level of 2008, overnight stays of foreign visitors have fallen by nearly 0.5 million.

The strikes disturbing international air traffic and the volcano eruption in Iceland restrained the growth in the early part of 2010. In the latter half of the year, the number of nights spent by foreign customers at accommodation establishments grew by six per cent from the respective period of the previous year (Table 6). The positive development has continued in the early half of 2011, because from January to May overnight stays by foreigners increased by ten per cent.

The biggest foreign growth came from Russia

The biggest foreign growth came from the neighbouring areas, Russia and Estonia. Overnight stays by Russian visitors at accommodation establishments went up by eight per cent, to 1.1 million nights spent in 2010. Overnight stays of Estonian tourists increased by 22 per cent, to 205,000 nights spent (Table 3).

Tourism recovered also from several other important countries in terms of inbound tourism to Finland, eg. from the United States, Sweden and Norway. Travelling from Asian countries went up in all by eight per cent and from the American continent by five per cent. In total tourism from the EU countries remained nearly on level with the previous year (Table 3).

Finland's tourism receipts increased by eight per cent

Foreign tourists spent a total of EUR 2.2 billion on services and purchases in Finland in 2010. The receipts increased by eight per cent from the year before. This growth compensated for the cut in tourism receipts caused by the recession in 2009 and the level of 2008 was reached again. In 2009 tourism receipts decreased by seven per cent. Tourism receipts were pushed up most by Russian tourists, who spent a total of EUR 750 million on goods and services in Finland, which is one fifth more than in 2009. Russia accounted for good one third of Finland's total tourism receipts (34%). Receipts from the EU countries went up by nearly three per cent and rose to close on EUR 1.1 billion. Receipts from Asian countries increased by six per cent, to EUR 132 million and from the United States by three per cent, to EUR 90 million (Table E1).

Finnish residents' travelling in Finland and abroad increased

According to the Finnish Travel survey, Finnish residents' leisure trips in the home country grew and overnight stays went up in both paid and unpaid accommodation from the year before (Table C1). In all, domestic travellers stayed 15.4 million nights in paid accommodation in 2010, of which 3.9 million in rented holiday cottages. Domestic demand for paid accommodation services increased by seven per cent from the previous year. The number of overnight stays in rented cottages remained on level with the previous year (Statistics Finland, Finnish Travel Survey 2010).

The growth trend that started in 2004 continued for Finnish residents' trips abroad. In 2010, the number of leisure trips made abroad grew by nearly ten per cent from the previous year to nearly four million trips. Of them, nearly 2.5 million were long trips with at least four overnight stays. The growth came from trips to EU countries and other European countries. Travelling to far-away destinations in Asia, America and Africa was falling slightly.

Finland's tourism expenditure went up by two per cent

As Finnish residents' foreign travelling was centred more on European countries, the growth in tourism expenditure was held back, although the number of trips abroad was higher than one year before. In 2010, Finns spent abroad a total of EUR 3.2 billion on services and purchases, which is two per cent more than one year back. Finns' tourism spending in EU countries grew by nearly nine per cent and rose to EUR 2.2 billion. Tourism expenditure went down by around one fifth in the United States (21%) and Thailand (22%). Total expenditure in Asian countries decreased by over one quarter (27%). As usual, Finnish travellers spent most on services and purchases in Estonia, in all EUR 390 million in 2010 (Table E1).

Accommodation services recovered from the recession

As tourism recovered, the turnover of accommodation services turned again towards growth after two years of negative development. In the early part of 2010, the turnover in the sector was still negative, but the growth became stronger towards the end of the year because of growing demand. The turnover of accommodation services went up by around three per cent in 2010 from the year before. The growth in monthly turnover has continued at a rate of seven percent in January to March 2011. According to the financial statement statistics, the turnover of the accommodation services went down by six percent from the year before to EUR 1.28 billion in 2009 (Table D2).

Hotel room occupancy rate rose to 51 per cent

The growing demand for accommodation services raised the occupancy rate of hotel rooms by 2.1 percentage points from the previous year, to 51.3 per cent in 2010. This was not, however, enough to compensate for the fall in demand caused by the recession in 2009, which within one year dropped the occupancy rate by four percentage points (Table 1, Table B4).

Prices of hotels have fallen

The price level calculated from the data of the accommodation statistics turned to a decline in 2009 and a slight fall still continues. In 2010, the price of a hotel room was nearly EUR 86, on average. In 2008, the average price of a hotel room had been EUR 88 (Table B4).

In Helsinki the price level and occupancy rate of hotel rooms are the highest in the whole country and the changes have also been bigger than average.

In 2010, the occupancy rate of hotel rooms in Helsinki rose by nearly five percentage points from the year before, to 67.3 per cent. Taking into consideration a small increase in the room capacity, this was only just enough to make up for the six-percentage point cut in occupancy rate due to the recession of 2009. The fall in prices of hotel rooms in Helsinki from 2008 was faster than average for the country; the prices dropped from EUR 108 to EUR 97 in 2010 (Table 1).

Turnover of travel agencies started to grow

The recovery of tourism is also visible in other tourism-related activities. The turnover of travel agencies started to grow by around three per cent in 2010. The previous year's recession had cut over six per cent of the turnover, from EUR 1.617 billion to EUR 1.518 billion (Table D2). Similarly as accommodation services, the sales of travel agencies were in the negative in the early part of 2010, but towards the end of the year the growth accelerated to around nine per cent. The poor development in the early part of the year was boosted by the problems in international air traffic. According to preliminary data, the fast growth in turnover has continued in the first quarter of 2011.

International air traffic up by five per cent

The passenger numbers of international air traffic went up again by around five per cent after a downturn one year before. In 2010, almost 12 million passengers were transported on scheduled and chartered flights, when included are both arrivals and departures and transit passengers. The figures include domestic and foreign air passengers. On charter flights, the number of passengers contracted by 0.5 per cent (Table F1). Passenger transport in domestic air traffic declined for the fourth consecutive year. The total numbers of passengers on domestic flights have fallen from 5.8 million in 2006 to 4.5 million in 2010.

Sea transport grew by nearly four per cent

Sea passenger transport increased by nearly four per cent to 17.4 million passengers in 2010, when included are both arrivals and departures. Most of the growth came from transport between Finland and Estonia, in which the number of passengers went up by nine per cent from the year before. The number of passengers in sea transport between Finland and Sweden decreased by good one per cent. In 2010, 4.7 million passengers came to Finland from Sweden by boat and 3.5 million from Estonia. The figures include both domestic and foreign passengers (Table G1).

Referat

Tourismen i Finland år 2010

Turismen återhämtade sig efter recessionen

Turismen började långsamt återhämta sig i och med att den ekonomiska recessionen som började i slutet av år 2008 lättade. En vändning till det bättre började synas först under den senare hälften av år 2010, då utvecklingen under början av året ännu var instabil. Övernattningarna i inkvarteringsanläggningar ökade från året innan med något under fyra procent och deras antal steg till 19,2 miljoner övernattningsdygn år 2010. Detta var inte tillräckligt för att kompensera för reduceringen av efterfrågan under året innan och antalet övernattningar var ännu under nivån för år 2008 (tabell 3). Enligt de preliminära uppgifterna har den långsamma tillväxten fortsatt under januari–april 2011.

Den inhemska efterfrågan på inkvarteringstjänster ökade med fyra procent

År 2010 var tillväxten av efterfrågan på inkvarteringstjänster kraftigare på den inhemska marknaden. Finländska turisternas övernattningar i alla inkvarteringsanläggningar ökade från året innan med fyra procent till 14,2 miljoner övernattningsdygn. Finländarnas hotellövernattningar ökade med fem procent och deras antal steg till 11,1 miljoner övernattningsdygn (tabell 3).

Ökningen av den utländska efterfrågan var fortfarande relativt anspråkslös, drygt två procent, år 2010. Det totala antalet övernattningar av utländska turister steg till 5,0 miljoner övernattningsdygn år 2010. Jämfört med 2008 års nivå hade de utländska turisternas övernattningsdygn minskat med nästan 0,5 miljoner.

Strejkerna som störde den internationella flygtrafiken och vulkanutbrottet på Island har hållit tillbaka tillväxten i början av 2010. Under den senare hälften av året ökade de utländska turisternas övernattningsdygn i inkvarteringsanläggningar med sex procent från motsvarande period året innan (tabell 6). Den positiva utvecklingen har fortsatt under början av 2011, då de utländska turisternas övernattningar ökade med 10 procent under januari–maj.

Den största tillväxten kom från Ryssland

Den största tillväxten från utlandet kom från närområdet, dvs. Ryssland och Estland. De ryska turisternas övernattningar i inkvarteringsanläggningar ökade med åtta procent till 1,1 miljoner övernattningsdygn år 2010.

Estländarnas övernattningar ökade med 22 procent till 205 000 övernattningsdygn. Turismen ökade också från några andra länder som är Finlands viktiga marknadsområde, såsom Förenta Staterna, Sverige och Norge. Turismen från Asien ökade med sammanlagt åtta procent och från den amerikanska kontinenten med fem procent. Turismen från EU-länder var på nästan samma nivå som året innan (tabell 3).

Finlands turisminkomster ökade med 8 procent

Utländska resenärer använde totalt 2,2 miljarder euro till köp av tjänster och varor i Finland år 2010. Finlands turisminkomster ökade med åtta procent från året innan. Denna tillväxt kompenserade för minskningen av turisminkomster, som orsakats av recessionen år 2009, och gjorde att nivån för år 2008 åter nåddes. År 2009 minskade turisminkomsterna med sju procent. De ryska turisterna ökade turisminkomsterna mest genom att använda totalt 750 miljoner euro till köp av varor och tjänster i Finland år 2010. Detta var en femtedel mer än år 2009. Rysslands andel av den finländska turismens totala inkomster var en dryg tredjedel (34 %). Inkomsterna från EU-länderna ökade med något under tre procent och steg till nästan 1,1 miljarder euro. Inkomsterna från asiatiska länder ökade med sex procent till 132 miljoner euro och från Förenta Staterna med 3 procent till 90 miljoner euro (tabell E1).

Finländarnas inrikes- och utrikesresor ökade

Enligt undersökning om finländarnas resor finländarnas fritidsresor i hemlandet ökade och övernattningarna ökade från året innan både i avgiftsbelagd och avgiftsfri inkvartering (tabell C1). Totalt uppgick de inhemska resenärernas övernattningar i avgiftsbelagd inkvartering till 15,4 miljoner år 2010, varav 3,9 miljoner var i hyrda semesterstugor. Den inhemska efterfrågan på avgiftsbelagda inkvarteringstjänster ökade med sju procent från året innan. Antalet övernattningar i hyrda semesterstugor var på samma nivå som året innan (Statistikcentralen, Undersökning om finländarnas resor 2010).

Den tillväxttrend i finländarnas utlandsturism som började år 2004 höll i sig. År 2010 steg antalet fritidsresor till utlandet med omkring 10 procent från året innan till nästan fyra miljoner resor. Av dessa var nästan 2,5 miljoner långa resor med minst fyra övernattningar. Ökningen utgjordes av turismen till EU-länder och övriga europeiska länder. Turismen till fjärran destinationer i Asien, Amerika och Afrika gick ned något.

Finlands turistutgifter ökade med två procent

Att tyngdpunkten i finländarnas utlandsturism alltmer försköts mot de europeiska länderna dämpade ökningen av resekonsumtionen, även om antalet utlandsresor var högre än föregående år. Finländarna använde utomlands totalt 3,2 miljarder euro till köp av varor och tjänster år 2010, vilket var två procent mer än året innan. Finländarnas resekonsumtion i EU-länderna ökade med nästan nio procent och steg till 2,2 miljarder euro. Turismutgifterna minskade med omkring en femtedel i Förenta Staterna (21 %) och Thailand (22 %). De totala utgifterna till de asiatiska länderna minskade med över en fjärdedel (27 %). Som vanligt använde finländska resenärer mest pengar till tjänster och varor i Estland, för sammanlagt 390 miljoner euro (tabell E1).

Inkvarteringsverksamheten återhämtade sig efter recessionen

I och med att turismen återhämtade sig vände den två år långa negativa utvecklingen åter uppåt. I början av år 2010 var omsättningen inom branschen fortfarande på minus, men tillväxten blev starkare mot slutet av året i och med en ökad efterfrågan. Enligt de preliminära uppgifterna ökade omsättningen inom inkvarteringsverksamhet år 2010 med omkring tre procent från året innan. Ökningen av omsättningen har fortsatt med sju procent under januari–mars 2011. Enligt bokslutsstatistiken var omsättningen inom inkvarteringsverksamhet 1,281 miljarder euro år 2009. Jämfört med år 2008 hade branchens omsättning avtagit sex procent (tabell D2).

Kapacitetnyttjandet av hotellrum ökade till 51 procent

Ökningen av efterfrågan på inkvarteringstjänster höjde hotellrummens kapacitetsutnyttjande med 2,1 procentenheter från året innan till 51,3 procent år 2010. Detta var emellertid inte tillräckligt för att kompensera för reduceringen av efterfrågan orsakad av recessionen år 2009, som på ett år sänkte kapacitetsutnyttjandet med fyra procentenheter (tabell 1, tabell B4).

Hotellpriserna har gått ned

Prisnivån på hotellrum som beräknats på basis av inkvarteringsstatistikens material vände nedåt år 2009 och sänkningen fortsatte ytterligare. År 2010 betalades i genomsnitt något under 86 euro för ett hotellrum. År 2008 var medelpriset på hotellrum 88 euro (tabell B4).

I Helsingfors är hotellens prisnivå och kapacitetsutnyttjande bland de högsta i landet och förändringarna har också varit större än i genomsnitt. År 2010 steg hotellrummens kapacitetsutnyttjande i Helsingfors från

året innan med nästan fem procentenheter till 67,3 procent. Ökningen i utbudet av rumcapacitet iakttagit var detta knappt tillräckligt för att kompensera för minskningen med sex procentenheter år 2009 orsakad av recessionen. Sänkningen av priserna på hotellrum i Helsingfors från år 2008 var snabbare än i landet i genomsnitt, priserna sjönk från 108 euro till 97 euro år 2010 (tabell 1).

Resebyråernas omsättning vände uppåt

Återhämtningen av turismen syns även inom andra näringsgrenar i anslutning till turismen. Resbyråernas omsättning vände uppåt med omkring tre procent år 2010. Recessionen året innan hade skurit av över sex procent från omsättningen till 1,518 miljarder euro år 2009 (tabell D2). Liksom inkvarteringsverksamheten förblev resebyråernas försäljning på minus under början av år 2010, men tillväxten accelererade mot slutet av året till omkring nio procent. Den svaga utvecklingen under början av året ökades av de problem som störde den internationella flygtrafiken. Enligt de preliminära uppgifterna har den snabba tillväxten av omsättningen fortsatt under första kvartalet 2011.

Den internationella flygtrafiken ökade med 5 procent

Passagerarantalet inom den internationella flygtrafiken vände åter uppåt med omkring fem procent efter nedgången året innan. År 2010 transporterades totalt närmare 12 miljoner passagerare med reguljär- och charterflyg, då man räknat med ankommande och avresande samt transferpassagerare. Siffrorna innehåller både inhemska och utländska flygpasagerare. Antalet passagerare som reste med charterflyg minskade med 0,5 procent (tabell F1). Passagerartransporterna i inrikes flygtrafiken minskade redan för fjärde året i följd. I inrikes flygtrafiken har det totala antalet passagerare minskat från 5,8 miljoner år 2006 till 4,5 miljoner år 2010.

Båtresorna ökade med nästan 4 procent

Sjöfartens persontrafik ökade med nästan 4 procent till totalt 17,4 miljoner passagerare år 2010, då man räknar med både ankommande och avresande passagerare. Tillväxten härstammade i huvudsak från trafiken mellan Finland och Estland, där antalet passagerare ökade med 9 procent från året innan. Antalet passagerare i trafiken mellan Finland och Sverige minskade med en dryg procent. År 2010 anlände 4,7 miljoner passagerare med båt från Sverige till Finland och 3,5 miljoner från Estland. Siffrorna inkluderar finländska och utländska passagerare (tabell G1).

Tuoteseloste

Majoitustilaston tietosisältö ja käyttötarkoitus

Majoitustilasto kuvaa majoituspalvelujen tarjontaa ja kysyntää. Tilasto sisältää tietoja huoneiden ja vuodepaikkojen käyttöasteesta, majoituspalvelujen hinnoista sekä majoitusliikkeisiin saapuneiden vieraiden ja yöpymisten määrästä asuinmaan mukaan eriteltyinä.

Tilastoa tarvitaan kotimaan matkailun ja ulkomailta Suomeen suuntautuvan matkailun seurantaan ja edistämiseen sekä matkailuinvestointien suunnitteluun valtakunnallisella ja alueellisella tasolla. Tilaston tietoja käytetään valtionhallinnossa, kunnissa, matkailualan yrityksissä ja järjestöissä sekä tutkimuslaitoksissa ja tiedotusvälineissä.

Majoitustilastoa tuotetaan Euroopan unionin matkailutilastodirektiivin (95/57/EY) nojalla, joka velvoittaa kansainvälisesti vertailukelpoisten tilastojen tekoon. Asetuksen edellyttämät tilastotiedot toimitetaan EU:n tilastoviraston Eurostatin käyttöön. EU:n ohella tietoja käyttää ja julkaisee YK:n alainen maailman matkailujärjestö UNWTO (World Tourism Organization).

Tilaston kattavuus

Tilastoinnin kohteena ovat Suomessa majoitustoimintaa harjoittavat liikkeet, joiden tiedot sisältyvät Tilastokeskuksen majoitusliikerekisteriin. Majoitusliikerekisteriä päivitetään jatkuvasti liikkeiltä saaduilla tiedoilla. Perusteellisempi päivitys tehdään vuosittain liikkeille lähetetyllä kyselyllä ja muiden lähteiden avulla. Ahvenanmaan majoitusliikkeet sisältyvät rekisteriin. Tilastoinnin piirissä ovat majoitusliikkeet, joissa on vähintään 10 huonetta, mökkiä tai matkailuvaunupaikkaa. Tällä kokorajoituksella tiedonkeruun piirissä on vuosittain runsaat 1 300 liikettä. Laajimmillaan tilastointi on kesällä, kun leirintäalueet, kesähotellit ja muut kesäaikaiset liikkeet ovat toiminnassa. Aikasarja tilastossa mukana olevista liikkeistä on esitetty taulukossa A1.

Suurin osa vuokrattavista lomamökeistä jää tilastoinnin ulkopuolelle, koska matkailutilastoissa voimassa olevien määritelmien mukaan ne on luokiteltu yksityiseksi (maksulliseksi) majoitukseksi. Lisäksi tilaston ulkopuolelle jäävät vain jäsenten käytössä olevat SF-Caravan -alueet, erilaiset työ- ja lomaleirit sekä yöpymiset julkisissa liikennevälineissä ja veneilysatamissa.

Vuonna 2012 voimaan tuleva EU:n uudistettu matkailutilastoasetus aiheuttaa muutoksia tiedonkeruun laajuuteen ja määritelmiin. Asetus hyväksyttiin vuoden 2011 kesäkuussa.

Product presentation

Data content and purpose of use

Accommodation statistics describe the supply and demand of accommodation services. The statistics contain data on the occupancy rates of rooms and bedplaces, prices for accommodation services and numbers of arrivals and overnight stays at accommodation establishments by country of residence.

The statistics are used to monitor and promote domestic tourism and tourism from abroad to Finland, and for the planning of national and regional investments in tourism. The users of the data include central and local governments, enterprises and organisations in the tourism industry, and the media. The production of accommodation statistics is decreed by a European Union directive on tourism statistics (95/57/EC) which obliges Member States to produce statistics that are internationally comparable. The statistical data specified in the directive are submitted to the Statistical Office of the European Communities, Eurostat. Besides the EU, the data are also used and published by the World Tourism Organization (UNWTO).

Coverage

The statistics cover the establishments in Statistics Finland's register of accommodation establishments that practice accommodation service activity in Finland. The register is updated annually with an inquiry among the establishments and by using information from other relevant sources. Accommodation establishments on the Åland Islands are included in the register.

The statistics cover accommodation establishments with at least 10 rooms, cottages or caravan pitches. Under this size constraint the collection of the data covers annually some 1,300 establishments. The coverage of the statistics is most extensive during summer when camping sites, summer hotels and other seasonal facilities are in operation. Table A1 presents a time series for the establishments that are included annually in the statistics.

A significant amount of rental holiday homes are still excluded from the statistics. Excluded are also caravan sites of SF-Caravan that are only open to members and various work and holiday camps as well as public transportation.

A revised EU-regulation on tourism statistics comes into operation in 2012, and shall bring about changes in the scope of data collection and in the definitions. The legal act was adopted in June 2011,

Tilastoinnin ulkopuolelle jäävästä majoituksesta saadaan tietoa Tilastokeskuksen otospohjaisesta Suomalaisen matkailu -tutkimuksesta, joka kattaa kaikki maksulliset ja maksuttomat majoitusmuodot (taulukko C1).

Käytetyt luokitukset

Majoituspalveluja tarjoavat liikkeet on luokiteltu toimialaluokituksen (TOL 2008) pääluokan I (Majoitus- ja ravitsemispalvelut) alaluokan 55 mukaan hotelleihin ja vastaaviin liikkeisiin (5510), retkeilymajoihin, lomakylpyläihin ja muihin loma-asuntoihin (5520) sekä leirintä- ja matkailuvaunualueisiin (5530). Alueluokituksessa käytetään Tilastokeskuksen kuntapohjaista alueluokitusta tilastovuodelta. Majoitusliikkeiden asiakkaiden asuinmaaluokitus perustuu ISO 3166-1 luokitusstandardiin.

Tiedon keruu

Tiedot kerätään kuukausittain majoitusliikkeiltä, joissa on vähintään 10 huonetta, mökkiä tai matkailuvaunupaikkaa. Tilastokeskus kerää tiedot Manner-Suomen liikkeiltä. Ahvenanmaalta tiedot saadaan maakunnan tilastoviraston Ålands statistik- och utredningsbyrån (ÅSUB) välityksellä. Tiedot kerätään majoitusliikkeiltä postikyselynä Tilastokeskuksen lomakkeilla. Paperilomakkeiden sijaan liikkeet voivat toimittaa tiedot omista järjestelmistään tulostettuina atk-listoina. Vuodesta 2005 alkaen majoitustilastossa on siirrytty asteittain Internetin kautta tapahtuvaan sähköiseen tiedonkeruuseen.

Vertailukelpoisuus

Tilastokeskus on tuottanut majoitustilastoa vuodesta 1971 lähtien. Tilastoa on uudistettu perusjoukon ja tilastointitavan osalta useita kertoja. Viimeisin perusjoukkoa koskeva uudistus toteutettiin vuonna 1993, jolloin edelleen käytössä oleva liikkeiden kokorajaus otettiin käyttöön. Tätä ennen tilastoon sisältyivät elinkeinoluvanvaraiset majoitusliikkeet. Leirintäalueet tulivat tilastoinnin piiriin vuonna 1986. Vuodesta 1993 vuoteen 2003 majoitustilaston tiedot ovat olleet peittävyys huomioon ottaen vertailukelpoisia keskenään. Hotellien osalta vertailukelpoisuus on pyritty säilyttämään myös edeltäviin vuosiin. Käyttöasteen laskentatapa muutettiin vuonna 1983, joten vuosien 1971-1982 tiedot eivät ole vertailukelpoisia vuodesta 1983 alkaen laskettuihin käyttöasteisiin.

Vuonna 2004 majoitustilastoa uudistettiin ottamalla käyttöön puuttuvan tiedon estimointimentelmä. Vertailukelpoisuuden säilyttämiseksi aikaisempien vuosien tiedot on tuotettu uutta menetelmää käyttäen taaksepäin vuoteen 1995 asti.

Data about accommodation outside the scope of the statistics are obtained from Statistics Finland's sample-based Finnish Travel Survey which covers all forms of charged and free accommodation (Table C1).

Classifications

Establishments offering accommodation services are classified at 4-digit level in accordance with NACE Rev. 2 classification into hotels and similar establishments (5510), youth hostels, holiday villages and other holiday accommodation (5520) and camping and caravan sites. The regional classification is Statistics Finland's regional classification based on municipalities valid in the statistical reference year. Classification of the countries of residence of customers of accommodation establishments is based on the ISO 3166-1 classification standard.

Data collection

Data are collected monthly from accommodation facilities with at least 10 rooms, cottages or caravan pitches. Statistics Finland collects the data from establishments on Mainland Finland. Data from Åland are obtained via the region's statistical office, Ålands statistik- och utredningsbyrån (ÅSUB). The data are collected as a postal inquiry using Statistics Finland's questionnaire or as printouts from hotel booking systems. Since 2005, electronic data collection via the Internet has been gradually introduced in accommodation statistics.

Comparability

Statistics Finland has produced accommodation statistics since 1971. The population and the methodology of the statistics have been reviewed a number of times. The latest revision of the population was done in 1993, when the minimum size limit that is still used on inclusion was introduced. Prior to this, the statistics covered accommodation facilities subject to trade licence. The scope of the statistics was extended to camping sites in 1986. In terms of coverage, the data in accommodation statistics have been comparable from 1993 to 2003. As regards hotels, an attempt was made to preserve comparability to the previous years. The calculation of occupancy rate was changed in 1983, hence the occupancy rates for 1971-1982 are not comparable with the following years.

In 2004, accommodation statistics were revised by introducing a method for the estimation of missing data. To preserve comparability with earlier years, data going back to 1995 have been calculated retrospectively with the revised method.

Vuoden 2004 menetelmämuutokset

Vuonna 2004 toteutetun järjestelmämuutoksen yhteydessä majoitustilastossa otettiin käyttöön kadon estimointimenetelmä tilaston ajallisen ja alueellisen vertailtavuuden parantamiseksi. Vuoden 2004 tammikuusta alkaen kuukausikyselyyn vastaamattomien liikkeiden tiedot on estimoitu tilastollisin menetelmin (puuttuvan tiedon imputointi). Korvaavina tietoina käytetään liikkeen omia vuodentakaisia (tai aikaisempia) tietoja samalta tilastointikuukaudelta, jos nämä tiedot ovat käytettävissä. Muussa tapauksessa käytetään mahdollisimman samanlaisen (toimiala, kapasiteetin koko, sijaintimaakunta) luovuttajaliikkeen tietoja.

Kyselyn kato vaihtelee liikkeen toimialan ja koon mukaan. Kato on keskitasoa suurempi pienillä liikkeillä sekä leirintäalueilla ja lomakylillä. Tästä johtuen kato on suurimmillaan kesällä, jolloin leirintäalueet, lomakylät ja muut kesäaikaiset liikkeet ovat kyselyssä mukana. Menetelmämuutoksen vaikutukset vuoden 2010 tuloksiin on esitetty tarkemmin sivulla 19.

Siirtyminen TOL 2008 toimialaluokituksen

Vuonna 2009 majoitustilastossa otettiin käyttöön uusi toimialaluokitus TOL 2008. Uuden ja vanhan toimialaluokituksen yhteensopivuutta parannettiin muodostamalla kolme uutta 5-numerotason alaluokkaa. Luokasta 551 Hotellit ja vastaavat liikkeet erotettiin alaluokasta 55109 Matkustajakodit, motellit ja vastaavat majoitusliikkeet. Luokasta 552 Lomakylät, retkeilymajat yms. majoitus erotettiin kaksi 5-numerotason alaluokkaa: 55201 Retkeilymajat ja 55209 Lomakylät yms. lyhytaikainen matkailumajoitus. Muutokset aikaisempaan toimialaluokituksen jäivät melko vähäisiksi.

Uudistuksen yhteydessä tehtiin perusteellisempi toimialaluokkien tarkistus, jonka seurauksena hotelleista (55101) siirrettiin 20-30 liikettä niiden palvelutasoa paremmin vastaaviin luokkiin. Siirrot kasvattivat jonkin verran matkustajakotien (55109) ja muun lomamajoituksen (55209) luokkia.

Mittaus- ja käsittelyvirheet

Majoitusliikkeiltä saadut tiedot tarkistetaan Tilastokeskuksessa ennen siirtoa/tallennusta tietokantaan. Aineistoon tehdään ennen tulosten tuottamista loogisuustarkastukset, joiden perusteella virheelliset tapaukset korjataan. Tarvittaessa poikkeamat tarkistetaan liikkeiltä. Vuonna 2004 siirryttiin uuteen käyttäjärjestelmään, joka on parantanut virheiden tarkistusta ja niiden korjaamista. Vuonna 2005 käynnistynyt sähköinen tiedonkeruu Internetin kautta on nopeuttanut tilaston valmistumista ja parantanut tilaston laatua, kun tallennusvaiheen virheet ovat vähentyneet.

Methodological revision of 2004

In connection with the system review implemented in 2004, a method was introduced in accommodation statistics for the estimation of non-response in order to improve temporal and regional comparability. From January 2004 onwards, data for the non-respondents of the monthly inquiry have been estimated with statistical methods (imputation of missing data). The used substitute data are those of the non-respondent establishment for the same statistical reference month from one year (or more) earlier provided they are available. If they are not, data of a donor establishment that is as identical as possible in terms of e.g. activity, capacity and location are used.

Non-response of the inquiry varies by activity and size of establishment. It is higher than the average for small establishments, as well as for camping sites and holiday villages. Due to this the non-response is highest in summer when seasonal capacity is available. The impacts of imputation on the 2010 accommodation statistics are described on page 19.

Implementation of TOL 2008 classification

In 2009, a new activity classification TOL 2008 was implemented in the accommodation statistics in Finland. TOL 2008 is a derived version of NACE Rev. 2 classification with national applications at 5-digit level. The comparability with the former classification was improved by introducing three special subcategories. From category Hotels and similar establishments (551) a subcategory 55109 was separated for guesthouses, motels and similar establishments. The category 552 Holiday and other collective accommodation was divided into two subclasses: 55201 Youth hostels and 55209 Holiday villages and other holiday accommodation.

In connection of the implementation of the new activity classification some amendments were carried out concerning the nature and the service level of the establishments. The amendments have mainly focused on hotels (55101) from which some 20-30 units were transferred to classes 55109 and 55209.

Measurement and processing errors

The data obtained from accommodation establishments are checked at Statistics Finland before they are entered or transmitted into the database. The data are controlled for logic, and erroneous cases are corrected. New operating system introduced in 2004 has made checking and correcting of errors more efficient. The electronic data collection via the Internet initiated in 2005 has speed up the completion of the statistics and improved their quality eliminating errors at the data entry stage.

Vertailtavuus muihin tilastoihin

Tilastokeskuksen majoitustilasto on ainoa säännöllisesti tehtävä majoitusliikkeiden palvelujen tarjontaa ja käyttöä fyysisillä mittareilla kuvaava tilasto. Majoitusliikkeiden liikevaihdon ja palkkasumman suuruudesta saadaan kuukausitason tietoa Tilastokeskuksen palvelujen liikevaihto- ja palkkasummakuvaajissa ('Muut palvelut'), jossa majoitustoiminta kuuluu toimialaluokituksen (TOL 2008) pääluokkaan I Majoitus- ja ravitsemistoiminta. Luokituksen 2-numerotasolla majoitustoiminta voidaan erottaa omaksi toimialaluokakseen 55.

Tilastokeskuksessa tuotetaan säännöllisesti kahta otospohjaista haastattelututkimusta, Suomalaisten matkailu-tutkimusta ja Rajahaastattelututkimusta, joissa on tietoa koti- ja ulkomaisten matkailijoiden määristä ja palvelujen käytöstä. Ulkomaisille matkailijoille tehtävä Rajahaastattelututkimus on Tilastokeskuksen ja Matkailun edistämiskeskuksen yhteistyöhanke. Näissä tutkimuksissa majoituspalvelujen käytössä on pyritty mahdollisimman yhdenmukaiseen luokitteluun majoitustilaston kanssa. Erilaisista tutkimusmenetelmistä ja perusjoukoista sekä palvelujen kattavuudesta johtuen täysin yhdenmukaiseen tulokseen ei majoituspalvelujen käytössä ole kuitenkaan mahdollista päästä. Rekisteripohjaisena tilastona majoitustilasto tarjoaa hyvän vertailuaineiston otospohjaisille haastattelututkimuksille.

EU:ssa matkailutilastoja on harmonisoitu matkailutilastodirektiivin (95/57/EY) nojalla ja tavoitteena on saada kaikkien EU-maiden matkailutilastot vertailukelpoisiksi keskenään. EU:n tasolla harmonisointityötä on jatkettu mm. majoitustilaston perusjoukon rajauksessa, luokituksissa ja käytettävien määritelmien osalta. Vuonna 2012 voimaan tuleva uudistettu EU:n matkailutilastoasetus aiheuttaa muutoksia majoitustilaston tiedonkeruun laajuuteen ja muuttajien määritelmiin.

Tietojen saatavuus

Majoitustilastosta julkaistavat kuukausittaiset ennakkotiedot ja lopulliset vuositason tiedot ovat nähtävissä julkistamispäivänä Tilastokeskuksen Internetsivuilla. Hotelleja koskevia tilastoja on saatavilla myös Tilastokeskuksen PX-Web -tietokantapalvelussa. Keskeisistä kuukausittaisista ennakkotiedoista tuotetaan lisäksi Majoitustilasto pdf -julkaisu, joka julkaistaan Tilastokeskuksen Internetsivuilla. Majoitustilastosta ei enää tuoteta paperijulkaisuja.

Kuukausiaineistoista tuotetaan asiakaspalvelua varten Excel-tiedostona erillinen taulukkopaketti, jossa on kattavampaa alueellista ja toimialoittaista tietoa. Tilastoaineistosta voidaan toimeksiannosta tehdä erillisselvityksiä.

Comparability with other statistics

Statistics Finland's accommodation statistics are the only regularly produced statistics describing the supply and use of the services of accommodation establishments with physical measures. Monthly data on the sizes of turnover and wagebills of accommodation establishments are obtained with Statistics Finland's monthly indicators on services ('Other services'), in which accommodation activity is classified under section I together with restaurant activities. Accommodation activity can be distinguished as a separate industry at the 2-digit level of the classification 55.

Statistics Finland conducts two regular sample-based surveys, the Finnish Travel Survey and the Border Interview Survey, which produce data on the use of accommodation services by domestic and foreign tourists. The Border Interview Survey that is conducted among foreign tourists is a co-operative project between Statistics Finland and the Finnish Tourist Board. Both surveys endeavour to classify the use of accommodation services as congruently as possible with accommodation statistics. However, due to differences in methodologies, populations and coverage of services, totally harmonious results on the use of accommodation services cannot be achieved. Being register-based, accommodation statistics provide good comparison data for these sample-based surveys.

Within the European Union, tourism statistics have been harmonised with the directive on tourism statistics (95/57/EC) aiming at the comparability of statistics within the EU countries. Harmonisation at the EU level has continued in respect of e.g. specification of the population for accommodation statistics and classifications and definitions. The updated EU regulation on tourism statistics shall come into operation in 2012 and provides some revisions in the accommodation statistics.

Accessibility

The monthly preliminary data and the final annual data of accommodation statistics are made public on Statistics Finland's website on their day of release. Statistics concerning hotels are also available in Statistics Finland's PX-Web StatFin online service. Preliminary data are also published in the monthly Accommodation Statistics pdf-publication on Statistics Finland's website. Paper publications are no longer produced for Accommodation Statistics.

A separate Excel file of tables containing more exhaustive data by activity and region is produced from the monthly data for customer service purposes. Special compilations can be commissioned from the data.

Aikasarjat - Time Series

2001 - 2010

A1. Majoitusliikkeiden kapasiteetti 2002 - 2011*
*Capacity of accommodation establishments, 2002 - 2011**

	2002	2003	2004*	2005	2006	2007	2008	2009	2010	2011
Liikkeiden lukumäärä - Number of Establishments										
Yhteensä - Total	1 455	1 464	<u>1 413</u>	1 397	1 406	1 373	1 367	1 321	1 308	1 315
Hotellit - Hotels	754	779	<u>762</u>	755	756	736	730	676	671	672
Vastaavat maj.liikk.- <i>Similar establ.</i> (matkustajakodit, täysihoidot)	217	213	<u>199</u>	183	185	180	184	191	170	165
Leirintäalueet - <i>Camping sites</i>	318	312	<u>295</u>	284	283	279	267	253	249	247
Lomakylät - <i>Holiday dwellings / villages</i>	114	113	<u>113</u>	128	132	132	141	155	174	183
Retkeilymajat - <i>Youth hostels</i> (retkeilyhotellit sisältyvät hotelleihin)	52	47	<u>44</u>	47	50	46	45	46	44	48
Huoneiden / mökkien lkm - Number of bedrooms										
Yhteensä - Total	63 101	63 707	<u>60 603</u>	61 541	62 235	61 895	62 275	63 075	62 805	63 208
Hotellit - Hotels	49 983	51 131	<u>49 613</u>	50 710	51 242	51 128	51 182	50 988	51 061	51 470
Vastaavat maj.liikk.- <i>Similar establ.</i> (matkustajakodit, täysihoidot)	4 933	4 636	<u>3 924</u>	3 644	3 694	3 603	3 662	4 158	3 842	3 800
Leirintäalueet - <i>Camping sites</i>	5 334	5 172	<u>4 283</u>	3 959	3 942	3 841	3 661	3 425	3 381	3 255
Lomakylät - <i>Holiday dwellings / villages</i>	1 926	1 945	<u>2 054</u>	2 547	2 640	2 661	3 093	3 570	3 852	3 965
Retkeilymajat - <i>Youth hostels</i> (retkeilyhotellit sisältyvät hotelleihin)	925	823	<u>729</u>	681	717	662	677	632	669	718
Vuodepaikkojen lkm - Number of bed-places										
Yhteensä - Total¹⁾	239 687	239 708	<u>234 707</u>	226 019	233 187	233 450	233 092	233 394	232 485	235 102
Hotellit - Hotels	105 585	108 185	<u>108 724</u>	108 006	109 355	109 398	109 500	109 971	110 273	112 479
Vastaavat maj.liikk.- <i>Similar establishments</i> (matkustajakodit, täysihoidot)	12 285	11 866	<u>11 362</u>	9 599	9 690	9 490	9 682	10 204	9 122	8 917
Leirintäalueet - <i>Camping sites</i> vuoteet mökeissä - <i>beds in cottages</i>	20 780	20 354	<u>19 586</u>	15 802	15 751	15 328	14 472	13 683	13 533	12 756
matk.vaunupaikat - <i>caravan pitches (=4x)¹⁾</i>	68 600	67 644	<u>62 148</u>	63 244	62 760	66 168	65 328	64 912	64 136	64 920
Muiden majoitusliikkeiden matk.vaunupaikat ¹⁾ <i>Caravan pitches in other establishments¹⁾</i>	21 088	20 584	<u>20 753</u>	20 756	21 456	19 000	18 192	17 108	17 056	16 788
Matkailuvaunupaikat yhteensä ¹⁾ <i>Total caravan pitches¹⁾</i>	89 688	88 228	<u>82 901</u>	84 000	84 216	85 168	83 520	82 020	81 192	81 708
Lomakylät - <i>Holiday dwellings / villages</i>	8 734	8 762	<u>10 001</u>	11 593	12 110	12 201	14 060	15 652	16 471	17 198
Retkeilymajat - <i>Youth hostels</i> (retkeilyhotellit sisältyvät hotelleihin)	2 615	2 313	<u>2 133</u>	1 969	2 065	1 865	1 858	1 864	1 894	2 044

¹⁾ Sisältää matkailuvaunupaikkojen laskennalliset vuodepaikat (4 vuodepaikkaa/matkailuvaunupaikka).

¹⁾ *Calculatory bed places per caravan pitches are included (4 bed places per one caravan pitch).*

* Taulukossa esitetyt kapasiteettitiedot eivät vuodesta 2004 alkaen sisällä ko. vuonna tilapäisesti suljettuja liikkeitä.
Capacity of establishments not engaged in accommodation activity during the actual year are not included in the table since 2004

A2. Majoitusliikkeiden kapasiteetti maakunnittain 2001 - 2011*
*Capacity of accommodation establishments by region 2001 - 2011**

	2001	2002	2003	2004*	2005	2006	2007	2008	2009	2010	2011
Majoitusliikkeet: huoneiden / mökkien lkm - Accommodation establishments: number of rooms / cottages											
Yhteensä - Total	63 563	63 101	63 707	60 603	61 551	62 235	61 855	62 275	63 075	62 805	63 208
Uusimaa	12 837	13 081	13 319	12 668	13 097	13 101	13 229	13 738	14 315	14 246	14 312
Helsinki	7 583	7 757	7 922	7 558	7 989	7 996	8 174	8 592	8 744	8 709	8 815
Itä-Uusimaa	650	650	626	594	603	605	603	585	545	534	545
Varsinais-Suomi	4 498	4 283	4 384	3 892	3 912	4 063	4 031	3 954	4 017	3 872	3 860
Satakunta	1 985	1 791	1 778	1 614	1 586	1 612	1 627	1 608	1 595	1 584	1 579
Kanta-Häme	1 616	1 610	1 653	1 660	1 636	1 611	1 536	1 584	1 562	1 480	1 469
Pirkanmaa	4 312	4 310	4 155	4 149	4 465	4 440	4 465	4 179	4 200	4 298	4 273
Päijät-Häme	1 952	2 034	2 097	1 978	2 077	2 077	2 123	1 995	2 074	2 117	2 080
Kymenlaakso	1 405	1 381	1 386	1 243	1 298	1 263	1 240	1 234	1 237	1 131	1 131
Etelä-Karjala	2 175	2 026	1 998	1 941	1 715	1 744	1 741	1 770	1 612	1 664	1 660
Etelä-Savo	3 558	3 571	3 426	2 930	2 856	2 929	2 763	2 846	2 734	2 601	2 794
Pohjois-Savo	2 974	2 969	2 914	2 798	2 856	2 976	2 937	2 957	3 029	2 828	2 762
Pohjois-Karjala	2 276	2 141	2 261	2 019	1 923	1 986	1 874	1 823	1 819	1 936	1 917
Keski-Suomi	3 593	3 640	3 513	3 573	3 592	3 534	3 459	3 481	3 507	3 526	3 503
Etelä-Pohjanmaa	2 080	2 072	2 167	2 000	2 023	2 044	1 955	1 967	1 942	1 890	1 879
Pohjanmaa	1 876	1 874	1 855	1 664	1 643	1 650	1 578	1 654	1 689	1 645	1 600
Keski-Pohjanmaa	747	754	813	746	738	788	765	750	711	670	675
Pohjois-Pohjanmaa	4 052	3 909	4 023	3 950	3 985	4 038	4 242	4 338	4 324	4 661	4 686
Kainuu	2 086	2 053	2 069	2 004	2 010	2 021	1 995	2 098	2 109	2 086	2 086
Lappi	7 227	7 268	7 546	7 512	7 823	8 040	8 042	8 064	8 404	8 386	8 706
Ahvenanmaa	1 664	1 684	1 724	1 668	1 713	1 713	1 650	1 650	1 650	1 650	1 636

Kesämökkien lkm maakunnittain 2001 - 2010 -Number of free-time residences by region 2001 - 2010

Yhteensä - Total	456 706	461 435	465 659	469 364	474 277	475 051	478 306	481 731	485 118	489 232
Uusimaa	29 563	29 902	29 777	29 854	29 739	29 980	30 017	30 271	30 347	41 241
Itä-Uusimaa	10 230	10 420	10 492	10 511	10 229	10 260	10 425	10 650	10 616	..
Varsinais-Suomi	45 608	46 075	46 468	46 790	47 313	47 420	47 725	47 714	47 971	48 276
Satakunta	18 930	19 001	19 282	18 855	19 002	18 987	19 122	19 288	19 448	19 607
Kanta-Häme	20 101	20 180	20 316	20 456	20 358	20 227	20 447	20 437	20 532	20 633
Pirkanmaa	42 921	43 388	43 533	44 331	44 319	43 725	44 099	44 822	45 020	45 355
Päijät-Häme	20 355	20 530	20 726	20 840	21 141	21 033	21 343	21 445	21 567	21 678
Kymenlaakso	17 143	17 293	17 343	17 408	17 568	17 646	17 709	17 839	18 017	18 175
Etelä-Karjala	20 572	20 581	20 685	20 755	21 434	21 370	21 294	21 353	20 993	21 147
Etelä-Savo	43 106	42 463	42 995	43 452	44 878	44 845	44 817	45 094	45 550	45 944
Pohjois-Savo	28 315	29 488	29 756	29 927	29 989	29 865	30 174	30 499	30 703	30 952
Pohjois-Karjala	22 719	22 938	23 101	23 212	22 857	22 859	23 059	23 386	23 565	23 740
Keski-Suomi	32 056	32 520	32 862	33 165	33 500	34 353	34 442	34 590	34 860	35 183
Etelä-Pohjanmaa	12 347	12 509	12 447	12 557	12 635	12 633	12 787	13 005	13 085	13 208
Pohjanmaa	18 128	18 436	18 986	19 379	19 809	20 285	20 427	20 557	21 008	21 079
Keski-Pohjanmaa	3 644	3 713	3 792	3 880	4 091	4 115	4 149	4 151	3 752	3 818
Pohjois-Pohjanmaa	26 881	27 183	27 464	27 772	28 056	27 945	28 361	28 364	28 981	29 466
Kainuu	12 809	12 984	13 210	13 290	13 557	13 586	13 626	13 636	13 756	13 875
Lappi	25 809	26 311	26 791	27 307	28 147	28 230	28 639	28 778	29 426	29 876
Ahvenanmaa	5 469	5 520	5 633	5 623	5 655	5 687	5 644	5 852	5 921	5 979

* Taulukossa esitetyt kapasiteettitiedot eivät vuodesta 2004 alkaen sisällä ko. vuonna tilapäisesti suljettuja liikkeitä.

* Capacity of establishments not engaged in accommodation activity during the actual year are not included in the table since 2004

B1. Yöpymiset majoitusliikkeissä matkan tarkoituksen mukaan 2001 - 2010 (tuhansia)
Nights spent at accommodation establishments by purpose of stay 2001 - 2010 (thousands)

	2001	2002	2003	2004	2005	2006	2007	2008	2009	2010
Yhteensä - Total	16 714	16 462	16 508	16 627	17 259	18 169	19 037	19 465	18 567	19 248
Suomalaiset - Residents	12 445	12 083	12 087	12 243	12 760	13 165	13 708	13 963	13 677	14 243
Vapaa-aika - Leisure, %	67,5	69,2	69,3	67,7	68,0	67,9	66,4	65,2	67,1	66,7
Ammattiin liitt. - Business, %	29,0	27,9	28,0	29,6	29,3	29,3	30,8	32,3	29,6	30,3
Muu - Other, %	3,6	3	2,8	2,7	2,7	2,8	2,8	2,5	3,3	3,0
Ulkomaalaiset - Non-residents	4 269	4 370	4 422	4 383	4 499	5 004	5 328	5 503	4 890	5 005
Vapaa-aika - Leisure, %	63,1	66,2	67,4	63,3	62,1	58,8	59,9	60,0	62,7	62,9
Ammattiin liitt. - Business, %	33,3	30,9	31,1	35,1	36,5	38,5	37,4	37,7	34,8	34,8
Muu - Other, %	3,6	2,9	1,4	1,5	1,4	2,7	2,7	2,3	2,5	2,3
Hotellit - Hotels	13 159	12 897	12 983	13 251	13 742	14 520	15 312	15 622	14 637	15 298
Vastaavat maj.liikk.- <i>Similar establ.</i> (matkustajakodit, täysihoidot)	649	605	607	539	533	495	505	484	490	440
Leirintäalueet - Camping sites	2 304	2 364	2 247	2 095	2 127	2 257	2 241	2 144	2 108	2 109
matkailuvaunut-caravans	1 131	1 179	1 099	1 081	1 132	1 207	1 230	1 231	1 225	1 223
huoneet/mökkit-rooms/cottages	807	799	766	706	674	709	711	667	653	624
teltat - tents	366	386	382	308	321	341	300	246	230	262
Lomakylät - Holiday dwellings, holiday villages	483	485	552	609	731	756	830	1 061	1 188	1 251
Retkeilymajat - Youth hostels (retkeilyhotellit sisältyvät hotelleihin)	119	112	119	132	126	142	149	153	144	150

Yöpymiset matkan tarkoituksen mukaan 2010 (%)
Nights spent by purpose of trip 2010 (%)

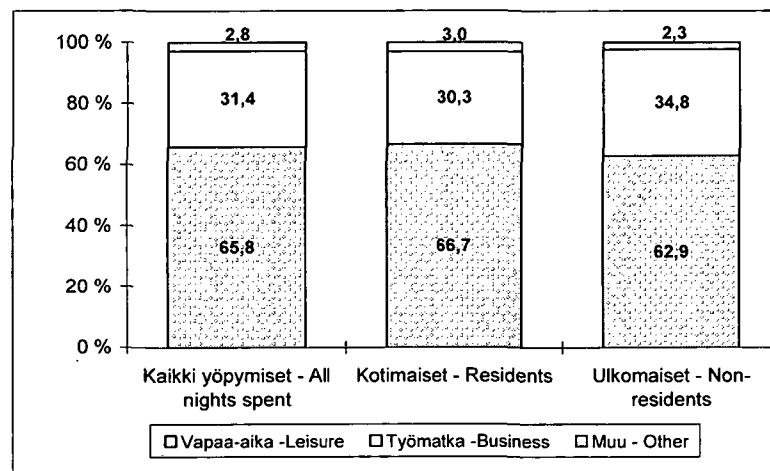

B2. Yöpymiset majoitusliikkeissä maakunnittain 2001 - 2010 (tuhansia)

Nights spent at accommodation establishments by region 2000 - 2009 (thousands)

	2001	2002	2003	2004	2005	2006	2007	2008	2009	2010
Maakunta - Region										
<i>Kunta - Municipality</i>										
Yhteensä - Total	16 714	16 462	16 508	16 626	17 259	18 169	19 037	19 465	18 567	19 231
Uusimaa	3 840	3 750	3 749	3 754	3 892	4 190	4 430	4 576	4 337	4 716
Helsinki	2 563	2 504	2 512	2 498	2 555	2 758	2 984	3 082	2 908	3 187
Vantaa	362	344	361	393	431	489	522	595	603	721
Espoo	337	324	307	326	337	371	370	369	335	278
Itä-Uusimaa	148	152	139	139	148	162	167	166	132	141
Varsinais-Suomi	1 224	1 134	1 156	1 139	1 208	1 299	1 313	1 292	1 238	1 223
Turku	703	686	682	691	706	763	791	790	766	759
Satakunta	354	364	359	367	361	392	425	434	427	458
Kanta-Häme	398	411	385	380	368	427	438	433	381	393
Pirkanmaa	1 233	1 202	1 226	1 302	1 369	1 454	1 500	1 478	1 431	1 501
Tampere	678	667	693	742	777	838	896	903	883	943
Päijät-Häme	507	575	514	535	535	550	585	589	563	562
Kymenlaakso	310	322	286	283	292	293	334	354	321	330
Etelä-Karjala	484	429	416	428	452	486	505	502	481	506
Etelä-Savo	701	702	668	660	639	639	652	659	611	595
Pohjois-Savo	816	790	776	802	843	884	938	950	903	915
Kuopio	386	361	366	374	386	402	420	442	427	462
Pohjois-Karjala	464	454	457	455	468	468	466	430	416	468
Keski-Suomi	1 007	944	1 045	984	997	976	1 079	1 092	1 104	1 152
Jyväskylä	350	352	373	358	357	363	385	419	416	448
Etelä-Pohjanmaa	543	533	534	571	579	617	621	649	595	606
Pohjanmaa	395	398	408	408	413	434	450	462	404	398
Vaasa	278	279	275	284	287	301	312	319	278	271
Keski-Pohjanmaa	151	143	135	146	162	175	154	160	174	180
Pohjois-Pohjanmaa	1 184	1 189	1 193	1 216	1 315	1 359	1 460	1 474	1 454	1 513
Oulu	403	404	428	457	490	508	533	546	526	569
Kainuu	770	743	725	687	762	805	844	964	945	960
Sotkamo	381	390	382	387	442	484	517	606	598	613
Lappi	1 702	1 740	1 865	1 912	2 005	2 119	2 247	2 348	2 233	2 226
Inari	310	321	332	353	375	369	366	373	362	351
Ahvenanmaa	484	481	471	456	452	436	429	453	416	405

Yöpymisten muutos 2010 / 2009 (%)
Change rate in overnights 2010 / 2009 (%)

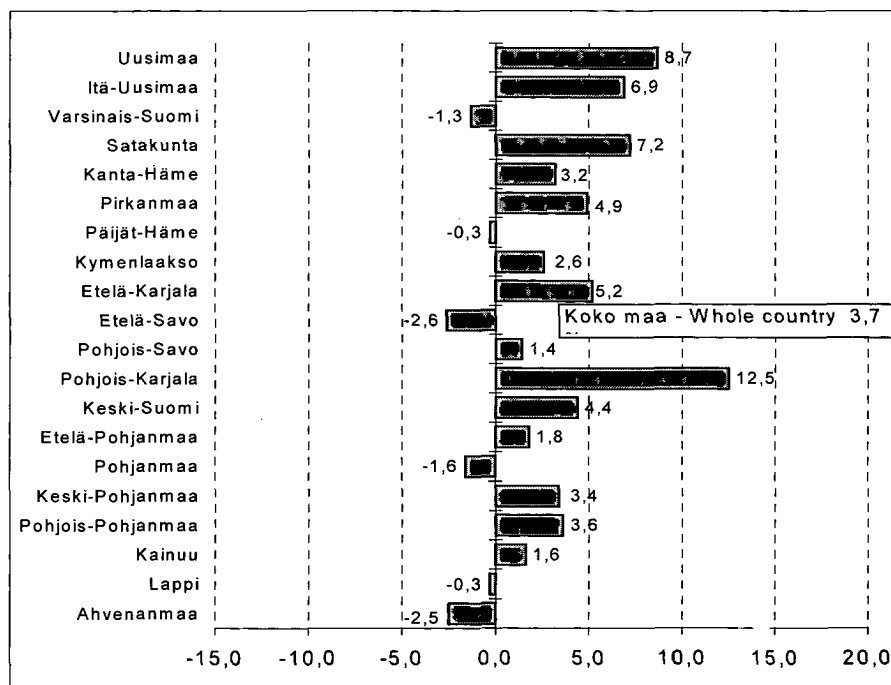

B3. Saapuneet vieraat ja yöpymiset majoitusliikkeissä asuinmaan mukaan 2001 - 2010 (tuhansia)
Arrivals and nights spent at accommodation establishments 2001 - 2010 (thousands)

Asuinmaa - Country of residence	2001	2002	2003	2004	2005	2006	2007	2008	2009	2010
Yhteensä - Total										
Saapuneita vieraita - Arrivals	8 731	8 653	8 699	8 907	9 089	9 635	10 099	10 240	9 765	10 205
Yöpymisiä - Nights spent	16 714	16 462	16 508	16 627	17 259	18 169	19 037	19 465	18 567	19 248
Suomi - Finland										
Saapuneita vieraita - Arrivals	6 696	6 578	6 614	6 824	7 009	7 318	7 627	7 746	7 545	7 886
Yöpymisiä - Nights spent	12 445	12 083	12 087	12 243	12 760	13 165	13 708	13 963	13 677	14 243
Osuus yöpymisistä, %										
Share of nights spent, %	74,5	73,5	73,2	73,6	73,9	72,5	72,0	71,7	74,7	74,0
Ulkomaat - Non-residents										
Saapuneita vieraita - Arrivals	2 035	2 075	2 084	2 083	2 080	2 317	2 472	2 494	2 220	2 319
Yöpymisiä yht. - Nights spent, total	4 269	4 370	4 422	4 383	4 499	5 004	5 328	5 503	4 890	5 005
Ruotsi - Sweden	651	635	637	609	598	583	576	572	494	518
Venäjä - Russia	531	543	488	447	499	677	856	1030	980	1056
Saksa - Germany	501	528	548	543	543	534	572	580	526	510
Britannia - United Kingdom	373	381	419	410	421	479	516	548	464	406
Yhdysvallat - United States	224	206	193	211	209	207	216	204	167	178
Norja - Norway	233	238	219	205	192	206	201	183	149	159
Japani - Japan	145	137	132	134	140	149	156	154	134	137
Alankomaat - Netherlands	163	201	226	212	201	199	191	182	169	166
Ranska - France	155	169	198	218	231	232	238	230	213	213
Italia - Italy	137	141	153	162	146	163	165	167	152	142
Tanska - Denmark	101	104	99	104	101	110	104	110	87	86
Viro - Estonia	113	107	108	128	158	195	212	206	168	205
Sveitsi - Switzerland	105	97	120	114	109	112	116	109	108	108
Espanja - Spain	86	98	103	103	109	125	139	127	109	114
Puola - Poland	42	47	42	46	54	74	69	69	64	68
Itävalta - Austria	49	51	47	45	50	49	48	50	49	51
Belgia - Belgium	40	43	48	52	51	57	53	50	46	47
Kanada - Canada	28	27	33	30	31	31	33	34	32	30
Kiina - China	53	81	77	87	73	94	94	87	68	78
Australia	25	26	26	30	32	40	41	48	40	40
Kreikka - Greece	18	24	21	24	22	30	28	25	24	19
Latvia	26	27	29	25	28	35	42	45	33	39
Tšekki - Czech Republic	22	23	24	21	24	27	29	30	28	28
Unkari - Hungary	21	22	20	22	25	32	27	23	23	22
Etelä-Korea - South Korea	13	14	19	25	23	25	23	23	17	21
Brasilia - Brazil	6	7	6	7	9	9	11	12	12	13
Portugali - Portugal	15	13	15	13	12	16	16	17	19	20
Liettua - Lithuania	12	14	14	15	17	19	24	27	22	24
Intia - India	20	14	14	19	27	40	50	64	52	59
Taiwan	9	7	5	7	10	12	11	10	7	8
Israel	14	10	8	10	10	15	17	17	16	19
Irlanti - Ireland	22	22	27	22	22	27	28	29	19	17
Thaimaa - Thailand	9	7	5	6	7	7	10	13	10	15
Turkki - Turkey	7	7	6	8	9	11	13	15	15	17
Islanti - Iceland	7	7	9	9	11	11	11	10	8	8
Muut maat ja erittelemätön <i>Other countries and not specified</i>	293	292	284	260	296	371	391	400	366	363

B4. Majoitusliikkeiden kapasiteetin käyttöaste, huoneiden ja yöpymisen keskihinnat 2001 - 2010

Accommodation capacity utilisation, average prices per room and night spent 2001 - 2010

	2001	2002	2003	2004	2005	2006	2007	2008	2009	2010
Huoneiden käyttöaste, % - Room occupancy rate, %										
Hotellit - Hotels	48,8	47,8	47,1	47,6	49,1	51,4	53,1	53,3	49,2	51,3
Hotellit ja vastaavat majoitusliikkeet Hotels and similar establishments	47,2	46,5	45,8	46,3	47,8	49,9	51,6	51,9	47,6	49,9
Kaikki majoitusliikkeet All accommodation establishments	46,0	45,3	44,8	45,3	46,5	48,5	50,2	50,5	46,5	48,4
Vuoteiden käyttöaste, % - Bed occupancy rate, %										
Hotellit - Hotels	37,8	37,2	36,4	36,9	38,0	39,8	41,2	41,5	38,8	40,1
Hotellit ja vastaavat majoitusliikkeet Hotels and similar establishments	35,0	34,5	33,8	34,4	36,7	38,3	39,7	40,0	37,2	38,8
Kaikki majoitusliikkeet All accommodation establishments	34,4	34,1	33,6	34,1	34,5	36,0	37,3	37,5	35,0	36,1
Huoneiden keskihinta, euroa - Average room price, EUR										
Hotellit - Hotels	74,74	76,74	78,04	77,42	79,57	81,79	84,93	88,18	86,22	85,67
Yöpymisen keskihinta, euroa - Average price per night, EUR										
Hotellit - Hotels	46,62	47,69	48,47	47,43	49,09	50,63	52,25	54,45	52,25	51,36
Kaikki majoitusliikkeet All accommodation establishments	40,66	42,04	42,82	41,95	43,86	45,38	47,22	49,29	47,04	46,55

Matkailun kuluttajahintaindeksiä 2001-2010, 2000=100

Indices of tourism consumer prices 2001-2010, 2000=100

	2001	2002	2003	2004	2005	2006	2007	2008	2009	2010
Kuluttajahinnat - Consumer prices	102,6	104,2	105,1	105,3	106,2	108,1	110,8	115,3	115,3	116,7
Matkailuhinnat yht. - Tourism prices, total	102,4	103,3	106,0	107,7	109,6	111,0	113,7	120,6	120,9	123,2
Hotellihinnat - Hotel rates	102,4	99,5	103,1	105,7	108,2	107,8	112,8	118,4	116,6	121,2
Ravintolahinnat - Restaurant prices	101,9	105,2	107,6	107,2	108,2	110,7	113,2	119,7	125,1	126,3
Lomamökkit - Rented holiday dwellings	104,7	117,3	126,0	130,2	133,9	129,8	134,3	145,9	140,8	136,7
Ulkomaan lentomatkat - Flights abroad	103,6	109,2	105,1	93,0	93,4	91,2	90,0	85,0	92,7	81,0
Valmismatkat - Package tours	106,3	110,7	114,0	115,1	112,0	114,4	115,4	118,8	122,5	120,8

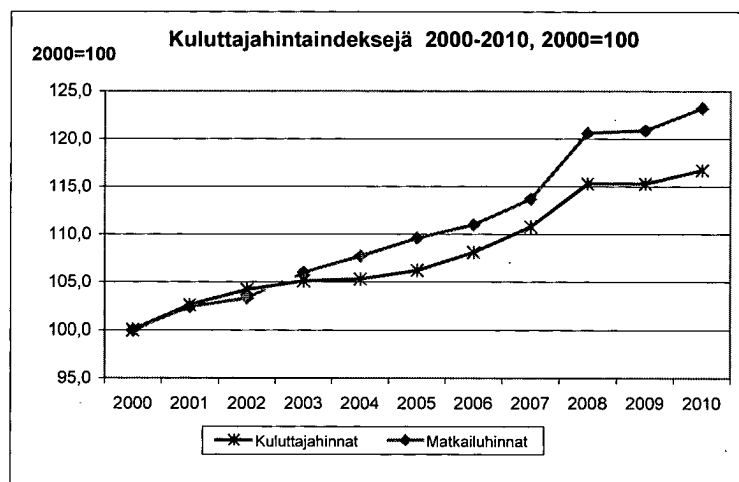

Lähde - Source: Tilastokeskus, Hinnat ja palkat, kuluttajahinnat - Statistics Finland, Prices and Wages, Consumer prices

C1. 15–74-vuotiaan väestön yöpymisen sisältäneet matkat 2001 - 2010
Overnight trips by persons aged 15 to 74 in 2001 - 2010

	2001	2002	2003	2004	2005	2006	2007	2008	2009	2010
Matkoja Yhteensä - Trips, total	29 235	31 818	33 469	34 877	36 832	34 001	36 382	36 945	36 847	41 164
Vapaa-ajanmatkoja - <i>Leisure trips</i>	25 304	27 622	29 067	30 351	32 042	29 659	31 486	31 729	32 381	36 125
Työ- ja kokousmatkoja - <i>Business trips</i>	3 931	4 196	4 402	4 526	4 790	4 342	4 896	5 216	4 486	5 039
Kotimaanmatkat - Domestic trips	23 410	25 961	27 885	29 079	30 931	28 245	30 633	31 091	31 015	34 531
Vapaa-ajanmatkat - Leisure trips	20 571	22 861	24 552	25 636	27 360	25 043	26 974	27 138	27 523	30 694
Maksullisessa majoituksessa <i>With paid accommodation</i>	3 962	4 044	4 245	4 505	4 637	4 873	4 869	5 080	5 228	5 926
Lyhyet matkat (1–3 yötä) <i>Short trips (1–3 nights)</i>	3 013	3 009	3 175	3 462	3 550	3 714	3 784	3 927	3 964	4 705
Pitkät matkat (yli 3 yötä) <i>Long trips (4 or more nights)</i>	949	1 034	1 070	1 042	1 087	1 159	1 086	1 153	1 264	1 221
Matkat omalle mökille, sukul./tutt.luo <i>Trips to free-time home, VFR</i>	16 609	18 818	20 308	21 131	22 723	20 170	22 104	22 057	22 295	24 768
Lyhyet matkat (1–3 yötä) <i>Short trips (1–3 nights)</i>	13 442	15 554	16 936	17 866	19 328	16 753	18 580	18 615	18 561	20 534
Pitkät matkat (yli 3 yötä) <i>Long trips (4 or more nights)</i>	3 167	3 264	3 371	3 266	3 396	3 417	3 525	3 443	3 734	4 234
Työ- ja kokousmatkat kotimaassa <i>Domestic business trips</i>	2 839	3 100	3 332	3 443	3 571	3 202	3 659	3 953	3 492	3 837
Ulkomaanmatkat - Outbound trips	5 825	5 857	5 586	5 798	5 902	5 756	5 749	5 854	5 832	6 633
Vapaa-ajanmatkat, yöp. kohdemaassa <i>Leisure trips, overnight in destination</i>	2 646	2 662	2 601	3 022	3 112	3 147	3 230	3 328	3 596	3 974
Lyhyet matkat (1–3 yötä) <i>Short trips (1–3 nights)</i>	936	1 030	992	1 130	1 151	1 103	1 142	1 135	1 279	1 490
Pitkät matkat (yli 3 yötä) <i>Long trips (4 or more nights)</i>	1 710	1 632	1 610	1 892	1 961	2 044	2 088	2 193	2 317	2 484
Työ- ja kokousmatkat, yöp.kohdemaassa <i>Business trips, overnight in destination</i>	861	908	884	949	1 062	1 017	1 090	1 146	877	1 106
Risteilyt, yöpyminen vain laivalla <i>Cruises, overnight on board only</i>	2 318	2 287	2 100	1 827	1 728	1 592	1 429	1 379	1 359	1 553
Vapaa-ajanristeilyt - <i>Leisure cruises</i>	2 087	2 099	1 914	1 693	1 570	1 469	1 282	1 263	1 262	1 457
Työ- ja kokousristeilyt - <i>Business cruises</i>	231	188	186	134	157	123	147	116	97	96
Maissakäyntejä - <i>Visits ashore</i>	1 213	1 204	1 142	1 120	1 037	966	822	804	782	945

Lähde - Source: Tilastokeskus, Suomalaisten matkailu - Statistics Finland, Finnish Travel

D1. Matkailuun liittyvien toimialojen tietoja: toimipaikat, henkilöstö ja liikevaihto 2001 - 2009
Tourism-related industries: establishments, personnel and turnover 2001 - 2009

Toimialaluokitus TOL 2002 (TOL 2008)*	2001	2002	2003	2004	2005	2006	2007	TOL 2008	
								2008*	2009*
Toimipaikkojen määrä - Number of establishments *									
55 Majoitus- ja ravitsemistoim. yht. (55-56) <i>Hotels and restaurants, total</i>	13 394	13 482	13 524	13 549	13 782	13 967	14 215	14 375	14 555
551-2 Hotellit, leir. alueet ja muu maj.toim. (55) <i>Hotels, camping sites and other acc.</i>	1 762	1 765	1 811	1 805	1 808	1 857	1 917	1 950	1 940
553-5 Ravitsemistointa yht. (56) <i>Restaurants, bars, canteens, catering</i>	11 632	11 717	11 713	11 744	11 974	12 110	12 298	12 425	12 615
60 Maaliikenne yhteensä (49) <i>Land transport, total</i>	20 666	20 608	20 389	20 302	20 092	20 195	20 569	20 786	20 787
601 Rautatieliikenne ¹⁾ (491) <i>Transport via railways¹⁾</i>	99	103	98	86	85	119	147	68	56
60212,60231 Linja-autoliikenne (49391-2) <i>Bus transport</i>	532	543	556	584	592	593	611	486	517
6022 Taksiliikenne (4932) <i>Taxi operation</i>	8 443	8 477	8 395	8 357	8 307	8 403	8 548	8 696	8 753
61 Vesiliikenne yhteensä (50) <i>Water transport, total</i>	329	341	334	332	332	332	337	348	338
61101 Meriliikenteen henkilökuljetus (50101) <i>Passenger transport by sea</i>	64	67	71	72	74	72	67	69	75
61103,612 Rannikko- ja sisävesiliikenne <i>Coastal and inland waterways (5012, 503)</i>	175	182	172	171	167	171	173	138	125
62 Ilmaliikenne (51) <i>Air transport</i>	116	110	109	96	94	91	99	107	84
633 Matkatoimistot, matkanjärjestäjät ym. (79) <i>Travel agencies and tour operators,</i>	1 088	1 103	1 149	1 200	1 271	1 370	1 431	1 557	1 566
92 Virkistys, kulttuuri ja urheilu yht. (90, 91, 93) <i>Recreational, cultural and sporting total</i>	5 084	5 262	5 445	5 682	5 826	6 385	6 910	5 497	5 611
923 Muut kulttuuri- ja viihdepalvelut (90) <i>Other entertainment activities</i>	1 631	1 708	1 752	1 783	1 886	1 961	2 592	2 463	2 507
925 Kirjastot, arkistot, museot, galleriat (91) <i>Library, archives, museums and other</i>	55	64	65	64	59	56	56	67	71
926 Urheilu-, huvi-, virkitystoiminta (93) <i>Sporting activities</i>	1 736	1 804	1 918	1 986	2 043	2 175	2 394	2 967	3 033
Toimialat 55, 60-63 ja 92 (55-56,49-51,90-93) <i>Total tourism-related industries</i>	42 256	42 501	42 634	42 963	43 265	44 353	45 684	42 670	41 375
Kaikki toimialat yhteensä²⁾ <i>Total economy²⁾</i>	251 809	253 443	255 818	260 132	264 768	279 919	338 476	350 937	350 880

* Vuoden 2008-2009 toimialat muodostettu TOL 2008 luokituksen mukaan - Data for 2008-2009 are based on TOL 2008 classification
TOL 2002 luokkaa vastaava tai lähin TOL 2008 luokka suluissa - Corresponding or compatible TOL 2008 in parentheses

¹⁾ Sisältää aputoimipaikat - Ancillary establishments are included

²⁾ Ei sisällä julkisyhteisöjä eikä aatteellisia yhdistyksiä - Public communities and non-profit associations are not included

Lähde - Source : Tilastokeskus, Yritysten suhdanteet / yritysrekisteri - Statistics Finland, Business Trends / Business Register

D1.

Jatkoa - Continued

Toimialaluokitus TOL 2002 (TOL 2008)*	2001	2002	2003	2004	2005	2006	2007	TOL 2008	
								2008*	2009*
Henkilöstö - Personnel									
55 Majoitus- ja ravitsemistoim. yht. (55-56) <i>Hotels and restaurants, total</i>	53 397	53 929	53 658	54 236	54 853	58 108	59 310	59 111	59 589
551-2 Hotellit, leir.alueet ja muu maj.toim. (55) <i>Hotels, camping sites and other acc.</i>	12 747	12 401	12 077	11 871	11 654	11 932	12 111	11 858	11 357
553-5 Ravitsemistoiminta yht. (56) <i>Restaurants, bars, canteens, catering</i>	40 650	41 528	41 581	42 366	43 200	46 177	47 199	47 253	48 233
60 Maaliikenne yhteensä (49) <i>Land transport, total</i>	65 008	65 350	65 668	65 750	66 745	68 406	71 804	71 010	68 977
601 Rautatieliikenne ¹⁾ (491) <i>Transport via railways¹⁾</i>	..	6 642	6 371	6 339	5 603	5 748	5 985	<u>3 722</u>	3 069
60212,60231 Linja-autoliikenne (49391-2) <i>Bus transport</i>	9 533	9 641	9 548	9 467	10 537	10 297	10 130	<u>4 603</u>	4 998
6022 Taksiliikenne (4932) <i>Taxi operation</i>	11 880	11 893	12 091	12 046	12 250	12 533	13 303	13 703	13 965
61 Vesiliikenne yhteensä (50) <i>Water transport, total</i>	8 749	8 810	8 650	8 106	8 076	7 816	7 683	8 003	7 484
61101 Meriliikenteen henkilökuljetus (50101) <i>Passenger transport by sea</i>	4 972	5 035	4 911	4 506	4 750	4 469	4 112	4 354	3 836
61103,612 Rannikko- ja sisävesiliikenne <i>Coastal and inland waterways (5012, 503)</i>	445	762	720	694	651	659	675	594	580
62 Ilmailiikenne (51) <i>Air transport</i>	5 445	5 419	4 999	4 184	4 146	4 322	4 478	4 877	4 503
633 Matkatoimistot, matkanjärjestäjät ym. (79) <i>Travel agencies and tour operators,</i>	5 206	4 952	4 895	4 662	4 573	4 689	4 741	4 984	4 599
92 Virkistys, kulttuuri ja urheilu yht. (90, 91, 93) <i>Recreational, cultural and sporting total</i>	17 318	17 412	17 811	18 270	18 659	19 404	20 503	<u>10 257</u>	10 479
923 Muut kulttuuri- ja viihdepalvelut (90) <i>Other entertainment activities</i>	2 561	2 469	2 626	2 639	2 602	2 932	3 376	<u>2 463</u>	2 485
925 Kirjastot, arkistot, museot, galleriat (91) <i>Library, archives, museums and other</i>	171	228	244	241	226	197	210	325	276
926 Urheilu-, huvi-, virkitystoiminta (93) <i>Sporting activities</i>	3 456	3 889	4 513	4 834	5 193	5 700	6 116	7 350	7 718
Toimialat 55, 60-63 ja 92 (55-56,49-51,90-93) <i>Total tourism-related industries</i>	173 059	174 636	175 424	176 863	179 636	187 357	193 585	<u>158 242</u>	151 032
Kaikki toimialat yhteensä²⁾ <i>Total economy²⁾</i>	1 284 049	1 285 759	1 280 835	1 285 884	1 303 755	1 351 561	1 453 844	1 471 188	1 420 227

* Vuoden 2008 toimialat muodostettu TOL 2008-2009 luokituksen mukaan - Data for 2008-2009 are based on TOL 2008 classification
TOL 2002 luokkaa vastaava tai lähin TOL 2008 luokka sulussa - Corresponding or compatible TOL 2008 in parentheses

¹⁾ Sisältää aputoimipaikat - Ancillary establishments are included

²⁾ Ei sisällä julkisyhteisöjä eikä aatteellisia yhdistyksiä - Public communities and non-profit associations are not included

Lähde - Source: Tilastokeskus, Yritysten suhdanteet / yritysrekisteri - Statistics Finland, Business Trends / Business Register

D1.

Jatkoa - Continued

Toimialaluokitus TOL 2002 (TOL 2008)*	2001	2002	2003	2004	2005	2006	2007	TOL 2008 2008*	2009*
Liikevaihto, milj.euroa - Turnover, Mill.EUR									
55 Majoitus- ja ravitsemistoim. yht. (55-56) <i>Hotels and restaurants, total</i>	4 399	4 481	4 561	4 730	4 972	5 338	5 633	5 927	5 796
551-2 Hotellit, leir.alueet ja muu maj.toim. (55) <i>Hotels, camping sites and other acc.</i>	1 237	1 218	1 219	1 245	1 294	1 391	1 492	1 594	1 474
553-5 Ravitsemistoiminta yht. (56) <i>Restaurants, bars, canteens, catering</i>	3 162	3 263	3 342	3 485	3 678	3 947	4 141	4 332	4 323
60 Maaliikenne yhteensä (49) <i>Land transport, total</i>	5 618	5 807	6 035	6 217	6 619	7 046	7 779	8 611	8 139
601 Rautatieliikenne ¹⁾ (491) <i>Transport via railways¹⁾</i>	..	565	547	557	548	528	581	604	560
60212,60231 Linja-autoliikenne (49391-2) <i>Bus transport</i>	608	606	613	624	726	743	777	399	417
6022 Taksiliikenne (4932) <i>Taxi operation</i>	598	619	644	644	694	751	812	901	917
61 Vesiliikenne yhteensä (50) <i>Water transport, total</i>	2 413	2 410	2 591	2 644	2 693	2 330	2 684	2 856	2 365
61101 Meriliikenteen henkilökuljetus (50101) <i>Passenger transport by sea</i>	1 102	1 113	1 138	1 150	1 196	1 078	1 067	1 109	1 042
61103,612 Rannikko- ja sisävesiliikenne <i>Coastal and inland waterways (50102, 503)</i>	56	59	57	59	62	65	69	59	59
62 Ilmaliikenne (51) <i>Air transport</i>	1 635	1 712	1 669	1 813	1 944	2 232	2 574	2 922	2 437
633 Matkatoimistot, matkanjärjestäjät ym. (79) <i>Travel agencies and tour operators,</i>	1 103	1 106	1 107	1 247	1 301	1 461	1 523	1 706	1 523
92 Virkistys, kulttuuri ja urheilu yht. (90, 91, 93) <i>Recreational, cultural and sporting total</i>	3 450	3 464	3 644	3 871	4 037	4 073	4 452	953	1 010
923 Muut kulttuuri- ja viihdepalvelut (90) <i>Other entertainment activities</i>	163	162	172	187	207	223	299	206	206
925 Kirjastot, arkistot, museot, galleriat (91) <i>Library, archives, museums and other</i>	8	13	15	16	16	14	15	12	13
926 Urheilu-, huvi-, virkitystoiminta (93) <i>Sporting activities</i>	330	372	386	415	435	490	544	736	791
Toimialat 55, 60-63 ja 92 (55-56,49-51,90-93) <i>Total tourism-related industries</i>	22 159	22 708	23 589	25 020	26 417	27 728	30 457	22 975	19 747
Kaikki toimialat yhteensä, milj.euroa²⁾ <i>Total economy, Mill EUR²⁾</i>	269 126	271 768	281 383	296 233	315 877	345 127	372 487	394 578	333 883

* Vuoden 2008-2009 toimialat muodostettu TOL 2008 luokituksen mukaan - Data for 2008-2009 are based on TOL 2008 classification
TOL 2002 luokkaa vastaava tai lähin TOL 2008 luokka suluisissa - Corresponding or compatible TOL 2008 in parentheses

¹⁾ Sisältää aputoimipaikat - Ancillary establishments are included

²⁾ Ei sisällä julkisyhteisöjä eikä aatteellisia yhdistyksiä - Public communities and non-profit associations are not included

Lähde - Source: Tilastokeskus, Yritysten suhdanteet / yritysrekisteri - Statistics Finland, Business Trends / Business Register

D2. Yritysten tilinpäätöstietoja ja tunnuslukuja matkailuun liittyviltä toimialoilta 2001 - 2009

Financial statements statistics and key ratios of enterprises by tourism-related industries 2001 - 2009

Toimiala TOL 2008*	2001	2002	2003	2004	2005	2006	2007	2008	2009
Liikevaihto, milj. euroa - Turnover, Mill. EUR									
Majoitus- ja ravitsemistoiminta <i>Hotels and restaurants</i>	4 235,7	4 304,3	4 313,0	4 354,1	4 478,0	<u>4 795,5</u>	5 134,4	5 329,7	5 224,0
Majoitus - Hotels	1 197,3	1 152,7	1 156,4	1 155,1	1 150,9	<u>1 255,1</u>	1 324,3	1 358,1	1 280,5
Ravintolat - Restaurants	3 038,4	3 151,6	3 156,6	3 198,9	3 327,1	<u>3 540,4</u>	3 810,2	3 971,5	3 943,5
Linja-autoliikenne - Bus transport	705,0	712,0	719,0	731,7	774,1	<u>908,8</u>	940,3	1 019,3	994,2
Vesiliikenne - Water transport	2 299,0	2 167,0	2 303,8	2 172,1	2 172,5	<u>1 945,9</u>	2 682,0	2 797,6	2 414,0
Matkatoimistot, muu matk.palveleva toiminta <i>Travel agencies, other supporting activities</i>	1 099,0	1 103,0	1 129,4	1 242,7	1 370,2	<u>1 393,2</u>	1 534,3	1 617,3	1 517,6
Palkat ja muut henkilöstökulut, % liikevaihdosta - Wages and other personnel expenses, per cent of turnover									
Majoitus- ja ravitsemistoiminta <i>Hotels and restaurants</i>	26,9	27,2	27,4	27,4	27,6	<u>27,5</u>	27,4	27,7	28,0
Majoitus - Hotels	27,1	26,3	26,9	27,0	26,8	<u>25,7</u>	24,7	24,3	25,3
Ravintolat - Restaurants	26,8	27,5	27,6	27,6	27,8	<u>28,2</u>	28,3	28,8	28,9
Linja-autoliikenne - Bus transport	49,8	51,0	51,4	51,1	50,4	<u>45,5</u>	47,5	47,4	45,5
Vesiliikenne - Water transport	14,7	16,1	15,6	16,4	16,6	<u>17,6</u>	15,6	16,1	18,2
Matkatoimistot, muu matk.palveleva toiminta <i>Travel agencies, other supporting activities</i>	13,8	13,0	13,1	12,1	11,2	<u>10,6</u>	10,4	10,1	10,5
Käyttökate-% - Operating margin, per cent of turnover									
Majoitus- ja ravitsemistoiminta <i>Hotels and restaurants</i>	8,0	8,0	7,8	7,9	7,6	<u>7</u>	7,0	5,9	4,5
Majoitus - Hotels	11,5	11,3	10,3	9,6	9,7	<u>9,8</u>	9,6	9,6	4,5
Ravintolat - Restaurants	6,6	6,8	6,9	7,3	6,9	<u>6,0</u>	6,1	4,7	4,5
Linja-autoliikenne - Bus transport	14,3	13,6	12,7	12,0	11,2	<u>13,0</u>	12,9	9,5	8,4
Vesiliikenne - Water transport	14,2	12,9	10,4	10,5	7,3	<u>13,0</u>	13,1	11,7	5,3
Matkatoimistot, muu matk.palveleva toiminta <i>Travel agencies, other supporting activities</i>	1,1	1,5	2,3	5,0	4,2	<u>2,3</u>	3,2	3,3	1,9

Majoitus- ja ravitsemistoiminnan liikevaihto ja henkilöstö 2000-2009

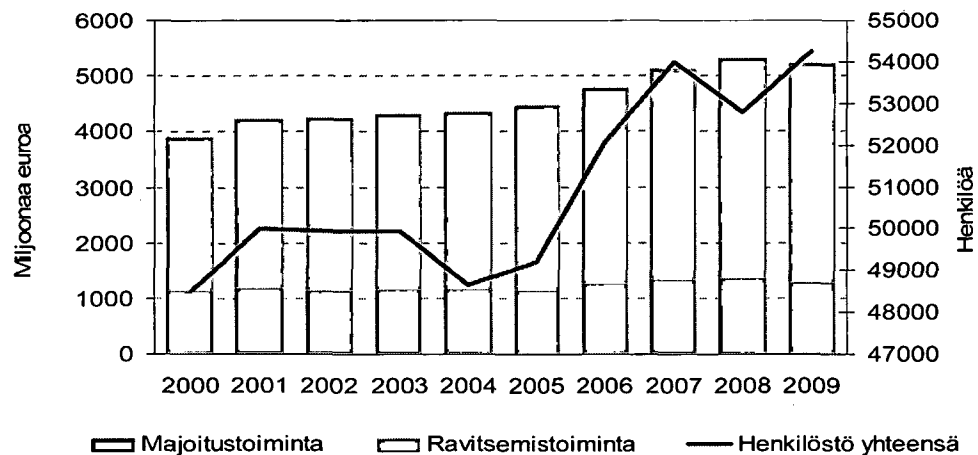

D2.

Jatkoa - Continued

Toimiala TOL 2008*	2001	2002	2003	2004	2005	2006	2007	2008	2009
Rahoitustulos-% - Financial result, per cent of turnover									
Majoitus- ja ravitsemistoiminta <i>Hotels and restaurants</i>	6,0	6,2	6,0	6,2	6,0	<u>5,3</u>	5,3	4,0	2,7
Majoitus - Hotels	9,3	9,7	8,1	7,7	8,1	<u>7,5</u>	7,7	6,5	1,1
Ravintolat - Restaurants	4,7	4,9	5,2	5,7	5,2	<u>4,5</u>	4,5	3,2	3,3
Linja-autoliikenne - Bus transport	-11,4	11,0	10,8	10,2	9,6	<u>10,9</u>	11,0	8,1	7,1
Vesiliikenne - Water transport	13,1	11,2	8,3	11,0	8,0	<u>13,6</u>	11,7	10,2	5,4
Matkatoimistot, muu matk.palveleva toiminta <i>Travel agencies, other supporting activities</i>	0,7	1,1	1,9	4,4	3,8	<u>2,2</u>	2,8	3,2	1,5
Kokonaistulos-% - Total result, per cent of turnover									
Majoitus- ja ravitsemistoiminta <i>Hotels and restaurants</i>	1,2	1,4	1,3	1,8	1,7	<u>1,6</u>	1,5	0,6	-1,0
Majoitus - Hotels	1,1	1,6	0,9	1,5	1,4	<u>1,7</u>	1,4	0,7	-3,9
Ravintolat - Restaurants	1,3	1,3	1,4	1,9	1,8	<u>1,6</u>	1,6	0,5	-0,1
Linja-autoliikenne - Bus transport	-0,2	-0,5	0,1	-0,5	-0,4	1,9	1,9	0,9	0,8
Vesiliikenne - Water transport	8,0	7,7	2,3	7,6	0,1	<u>10,2</u>	6,2	2,3	1,9
Matkatoimistot, muu matk.palveleva toiminta <i>Travel agencies, other supporting activities</i>	-0,3	-0,5	0,0	1,9	2,2	<u>0,8</u>	1,9	1,3	0,5
Omavaraisuusaste - Equity ratio ²⁾									
Majoitus- ja ravitsemistoiminta <i>Hotels and restaurants</i>	31,6	36,2	34,8	34,8	26,0	<u>28,0</u>	31,7	28,3	29,4
Majoitus - Hotels	34,9	36,7	34,3	35,0	31,6	<u>30,4</u>	34,2	31,7	30,2
Ravintolat - Restaurants	28,6	35,9	35,1	34,7	22,0	<u>26,4</u>	30,0	24,8	28,6
Linja-autoliikenne - Bus transport	39,0	38,9	38,6	39,4	34,8	<u>55,4</u>	57,4	57,4	35,8
Vesiliikenne - Water transport	43,4	43,6	42,4	44,5	41,5	<u>38,5</u>	37,5	35,1	39,6
Matkatoimistot, muu matk.palveleva toiminta <i>Travel agencies, other supporting activities</i>	32,9	28,3	29,3	32,1	21,4	<u>23,6</u>	22,8	27,4	26,8

Majoitus- ja ravitsemistoiminnan liikevaihto sekä käyttökateprosentti 2000-2009

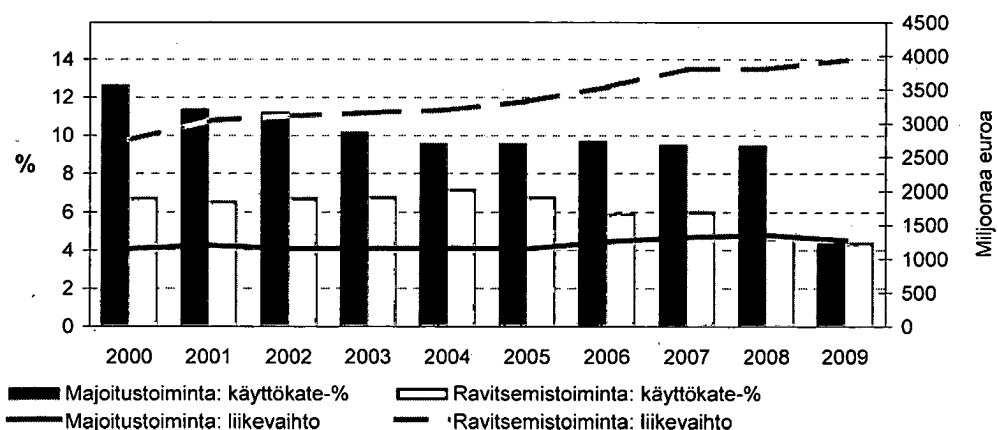

* Toimialat muodostettu toimialaluokitus TOL 2002 mukaan vuoteen 2005 asti, vuodesta 2006 alkaen toimialaluokitus TOL 2008 mukaan.
Until 2005 Activity classification is based on TOL 2002 classification, from 2006 on TOL 2008 classification.

²⁾ Vuonna 2006 uudessa osakeyhtiölaissa tehtiin muutos pääomallain käsittelyyn. Uuden tasekaavan mukaan pääomallainaa ei enää esitetä oman pääoman eränä vaan veloissa. Majoitus- ja ravitsemistoiminnassa muutos aiheutti noin kuuden prosenttiyksikön laskun.

Lähde - Source: Tilastokeskus, Yritysten rakenteet / tilinpäätöstilastot - Statistics Finland, Business Structures / Financial statements statistics

E1. Matkustustase ja henkilöliikennetase 2001 - 2010¹⁾

Balance of payments, Travel and Passenger transport 2001 - 2010¹⁾

	2001	2002	2003	2004	2005	2006	2007	2008	2009 ⁾	2010 ⁾
Matkustustase, milj. EUR - Travel, Mill. EUR										
Tulot - Credit	1 608,9	1 663,7	1 655,7	1 668,9	1 757,1	1 891,1	2 069,9	2 181,2	2 022,0	2 188,8
Menot - Debit	2 070,3	2 118,5	2 150,2	2 273,4	2 460,7	2 723,4	2 907,5	3 052,9	3 135,7	3 201,2
Netto - Net	-461,4	-454,9	-494,5	-604,5	-703,5	-832,3	-837,6	-871,7	-1 113,8	-1 012,4
Henkilöliikennetase, milj. EUR - Passenger transport, Mill. EUR										
Tulot - Credit	701,5	696,3	714,1	734,0	714,3	896,3	1 056,2	1 113,9	951,0	995,0
Menot - Debit	664,0	456,7	460,8	452,6	453,8	533,1	604,6	701,0	676,7	668,0
Netto - Net	37,5	239,6	253,3	281,4	260,5	363,2	451,6	412,9	274,3	327,0
Matkustustaseen tulot maittain, milj. EUR - Travel receipts by country, Mill. EUR										
Yhteensä - Total²⁾	1 608,9	1 663,7	1 655,7	1 668,9	1 757,1	1 891,1	2 069,9	2 181,2	2 022,0	2 188,8
Venäjä - Russia	424,0	427,8	400,4	377,1	413,5	458,7	553,8	658,4	627,9	750,2
Ruotsi - Sweden	324,4	319,7	317,8	322,4	320,6	328,2	330,1	320,8	300,0	298,8
Saksa - Germany	111,5	124,8	129,3	134,8	136,4	149,7	159,6	170,6	166,2	166,4
Iso-Britannia - United Kingdom	96,9	102,1	108,5	107,3	112,5	120,6	129,3	125,1	113,7	108,2
Yhdysvallat - United States	82,2	78,4	75,8	79,8	86,8	87,8	92,6	94,3	87,7	90,0
Norja - Norway	62,2	64,5	63,2	65,5	65,2	67,3	66,6	58,8	55,3	58,2
Japani - Japan	57,4	52,1	49,3	50,5	52,2	55,9	58,7	50,1	49,4	45,2
Alankomaat - Netherlands	44,6	58,0	60,5	58,9	57,6	48,8	50,8	47,9	43,3	44,3
Viro - Estonia	39,5	38,5	36,6	39,3	63,6	86,3	86,1	93,6	75,5	91,7
Italia - Italy	39,7	42,1	44,4	47,1	44,3	51,7	52,3	54,4	49,3	50,0
Ranska - France	37,3	44,9	48,5	50,2	53,0	59,2	62,8	59,1	54,5	57,2
Tanska - Denmark	30,1	35,3	35,9	36,8	36,4	40,1	45,7	45,7	42,3	42,4
Espanja - Spain	31,6	38,1	40,4	40,1	43,4	47,3	48,9	47,9	43,8	46,8
Sveitsi - Switzerland	33,8	33,0	36,1	36,5	38,5	38,9	38,1	36,7	35,6	36,5
Belgia - Belgium	21,7	25,0	26,2	27,1	27,6	32,2	29,8	29,8	30,5	32,6
Itävalta - Austria	16,1	16,7	17,1	17,2	19,3	20,1	19,6	20,1	18,4	20,5
Kanada - Canada	8,9	8,7	9,7	13,1	14,9	14,3	14,9	13,3	12,9	11,8
Kreikka - Greece	6,4	8,1	7,6	7,9	8,7	9,7	9,8	9,9	9,8	8,2
Irlanti - Ireland	7,2	8,4	9,2	8,1	8,3	9,7	9,8	13,4	11,3	11,0
Portugali - Portugal	5,4	5,1	5,5	4,9	5,1	5,9	6,3	8,8	8,4	8,5
Islanti - Iceland	1,5	1,3	1,6	1,6	2,5	3,8	4,7	4,1	2,2	2,2
Luxemburg - Luxembourg	0,8	1,1	1,3	1,4	1,3	1,4	1,3	1,3	1,3	1,4
Kiina - China			35,8	38,2	34,4	38,2	39,7	36,8	31,9	40,0
EU15	773,8	829,3	852,0	864,6	874,4	924,4	956,2	952,8	892,7	896,1
EU27							1 110,0	1 113,2	1 029,3	1 056,3
EFTA	97,9	99,2	101,2	103,9	106,4	110,1	109,4	99,6	93,1	96,9
OECD	1 058,4	1 109,1	1 121,0	1 147,4	1 175,8	1 240,7	1 273,3	1 269,6	1 061,5	1 083,5

⁾ Ennakkotieto - Preliminary

Lähteet: Suomen Pankki, Tilastokeskus - Sources: Bank of Finland, Statistics Finland

E1.

Jatkoa - *Continued*

	2001	2002	2003	2004	2005	2006	2007	2008	2009 ¹⁾	2010 ¹⁾
Matkustustaseen menot maittain, milj. EUR - Travel expenditure by country, Mill. EUR										
Yhteensä - Total²⁾	2 070,3	2 118,5	2 150,2	2 273,4	2 460,7	2 723,4	2 907,5	3 052,9	3 135,7	3 201,2
Viro - <i>Estonia</i>	309,3	311,2	315,9	320,1	340,2	346,1	341,0	348,9	350,0	386,9
Ruotsi - <i>Sweden</i>	277,5	282,5	287,2	285,6	288,1	279,8	268,3	273,4	268,9	342,3
Espanja - <i>Spain</i>	201,3	203,3	206,3	218,1	236,1	247,7	278,4	292,8	285,0	310,3
Venäjä - <i>Russia</i>	149,5	146,0	140,9	143,9	145,4	142,8	126,6	139,3	136,4	114,1
Saksa - <i>Germany</i>	113,2	115,1	119,0	131,9	153,1	171,2	162,8	165,0	148,8	176,6
Yhdysvallat - <i>United States</i>	109,0	117,3	122,4	129,4	140,3	165,4	165,1	167,9	227,5	179,3
Iso-Britannia - <i>United Kingdom</i>	95,5	98,3	95,6	102,0	103,3	108,3	107,8	105,4	108,2	161,1
Kreikka - <i>Greece</i>	84,8	81,7	83,7	86,0	88,8	100,7	113,0	113,7	132,5	103,5
Ranska - <i>France</i>	69,3	74,7	75,5	78,0	89,3	103,1	114,4	116,9	126,8	135,4
Italia - <i>Italy</i>	71,3	77,2	81,2	84,9	103,7	116,0	137,9	150,4	142,3	154,2
Norja - <i>Norway</i>	50,5	53,9	52,0	54,7	57,0	60,1	67,2	71,5	67,8	58,2
Belgia - <i>Belgium</i>	46,1	49,8	52,0	54,8	58,0	44,0	37,3	32,2	30,7	28,0
Tanska - <i>Denmark</i>	47,1	50,2	49,7	48,0	45,0	44,4	49,5	51,3	47,1	38,2
Sveitsi - <i>Switzerland</i>	34,1	34,5	35,4	39,4	34,4	36,1	32,9	39,7	36,9	47,2
Portugali - <i>Portugal</i>	28,8	31,7	33,8	36,5	38,6	40,3	47,4	40,9	62,5	72,0
Alankomaat - <i>Netherlands</i>	22,2	24,8	26,0	27,5	30,4	31,0	34,7	37,5	48,9	46,6
Turkki - <i>Turkey</i>	26,4	34,2	27,2	36,7	43,0	37,3	35,9	45,8	68,4	109,8
Itävalta - <i>Austria</i>	21,9	23,1	24,1	29,1	34,4	40,2	46,1	29,1	33,6	40,4
Kanada - <i>Canada</i>	11,8	12,9	10,8	11,3	10,0	11,5	16,5	18,4	16,9	15,4
Japani - <i>Japan</i>	12,8	14,6	13,7	16,0	16,8	17,8	20,9	20,1	21,6	14,2
Irlanti - <i>Ireland</i>	8,7	11,2	11,9	13,4	12,6	14,6	22,5	25,3	21,6	18,4
Luxemburg - <i>Luxembourg</i>	2,0	2,0	2,2	2,3	2,7	3,7	2,9	4,3	4,1	3,7
Islanti - <i>Iceland</i>	1,7	1,4	2,3	4,2	4,0	3,9	6,5	10,9	12,1	8,5
Kiina - <i>China</i>			13,7	30,8	39,6	60,9	67,8	56,7	48,9	37,5
Bulgaria				23,4	32,1	42,7	35,9	46,7	33,5	30,3
EU15	1 089,7	1 125,5	1 148,1	1 198,0	1 271,2	1 344,9	1 422,9	1 438,2	1 460,9	1 630,5
EU27							2 028,7	2 065,5	2 063,5	2 242,3
EFTA	86,6	90,4	91,0	100,0	97,2	100,1	106,8	122,4	117,4	113,9
OECD	1 403,7	1 454,4	1 476,3	1 476,3	1 682,3	1 811,7	1 898,5	1 962,0	2 038,1	2 255,9

¹⁾ Ennakkotieto - *Preliminary*Lähteet: Suomen Pankki, Tilastokeskus - *Sources: Bank of Finland, Statistics Finland*

E2. Matkailu palvelujen ulkomaankaupassa 2001 - 2010*
*Travel in The International Trade in Services 2001 - 2010**

	2001	2002	2003	2004	2005	2006	2007	2008	2009*	2010*
Tulot (EUR milj.) - Credit (EUR mill.)										
Palvelut - Services	10 280	11 054	10 149	12 212	13 666	13 945	16 977	21 792	20 072	19 328
Kuljetuspalvelut - Transport	1 749	1 746	1 768	1 932	1 960	2 194	2 376	2 479	2 024	2 239
Matkustajakuljetus - Passenger transport										
Yhteensä - Total	702	696	714	734	714	896	1 056	1 114	951	995
Meriliikenne - Sea transport	311	291	279	267	262	342	363	374	337	357
Lentoliikenne - Air transport	391	405	435	467	452	554	693	740	614	638
Matkailu - Travel	1 609	1 664	1 656	1 669	1 757	1 891	2 070	2 182	2 022	2 189
Matkailun osuus palvelujen viennistä - Share of Travel in the export of services										
Matkailun osuus, % Share of Travel, %	15,7	15,1	16,3	13,7	12,9	13,6	12,2	10,0	10,1	11,3
Menot (EUR milj.) - Debit (EUR mill.)										
Palvelut - Services	10 313	10 470	10 769	11 744	14 272	14 858	16 522	20 738	19 280	17 197
Kuljetuspalvelut - Transport	2 935	2 456	2 563	2 901	3 417	3 853	4 190	5 182	3 469	4 028
Matkustajakuljetus - Passenger transport										
Yhteensä - Total	664	457	461	453	454	533	604	701	598	668
Meriliikenne - Sea transport	204	197	190	169	170	249	264	271	246	258
Lentoliikenne - Air transport	460	260	271	284	284	284	340	430	352	410
Matkailu - Travel	2 070	2 119	2 150	2 273	2 461	2 723	2 907	3 053	3 136	3 201
Matkailun osuus palvelujen tuonnista - Share of Travel in the import of services										
Matkailun osuus, % Share of Travel, %	20,1	20,2	20,0	19,4	17,2	18,3	17,6	14,7	16,3	18,6

¹⁾ Ennakkotieto - Preliminary

Lähteet: Suomen Pankki Vaihtotase - Tilastokeskus Matkustustase
 Sources: Bank of Finland, Current account - Statistics Finland, Travel account

F1. Suomen lentoasemille saapuneet matkustajat 1990 - 2010, kansainvälinen liikenne¹⁾
Passenger arrivals at Finnish airports 1990 - 2010, international traffic¹⁾

Vuosi - Year	Säännöllinen liikenne Scheduled flights		Tilauslennot ²⁾ Charter flights ²⁾		Yhteensä - Total	
	Saapuneet Arrivals	Muutos % Change %	Saapuneet Arrivals	Muutos % Change %	Saapuneet Arrivals	Muutos % Change %
1990	1 699 367	5,0	1 203 130	9,1	2 902 497	9,7
1991	1 484 342	-12,7	1 113 878	-7,4	2 598 220	-10,5
1992	1 517 733	2,2	841 984	-24,4	2 359 717	-9,2
1993	1 663 309	9,6	538 232	-36,1	2 201 541	-6,7
1994	1 955 566	17,6	479 161	-11,0	2 434 727	10,6
1995	2 219 885	13,5	525 714	9,7	2 745 599	12,8
1996	2 173 776	-2,1	762 989	45,1	2 936 765	7,0
1997	2 477 467	14,0	739 714	-3,1	3 217 181	9,5
1998	2 826 336	14,1	660 000	-10,8	3 486 336	8,4
1999	2 982 950	5,5	650 288	-1,5	3 633 238	4,2
2000	3 138 473	5,2	620 784	-4,5	3 759 257	3,5
2001	3 256 205	3,8	579 334	-6,7	3 835 539	2,0
2002	3 215 585	-1,2	491 921	-15,1	3 707 506	-3,3
2003	3 309 275	2,9	558 116	13,5	3 867 391	4,3
2004	3 747 660	13,2	627 701	12,5	4 375 361	13,1
2005	3 980 668	6,2	668 816	6,6	4 649 484	6,3
2006	4 475 724	12,4	671 954	0,5	5 147 678	10,7
2007	5 020 945	12,2	678 717	1,0	5 699 662	10,7
2008	5 163 311	2,8	917 223	35,1	6 080 534	6,7
2009	4 931 054	-4,5	772 779	-15,7	5 703 833	-6,2
2010	5 167 477	4,8	776 719	0,5	5 944 196	4,2

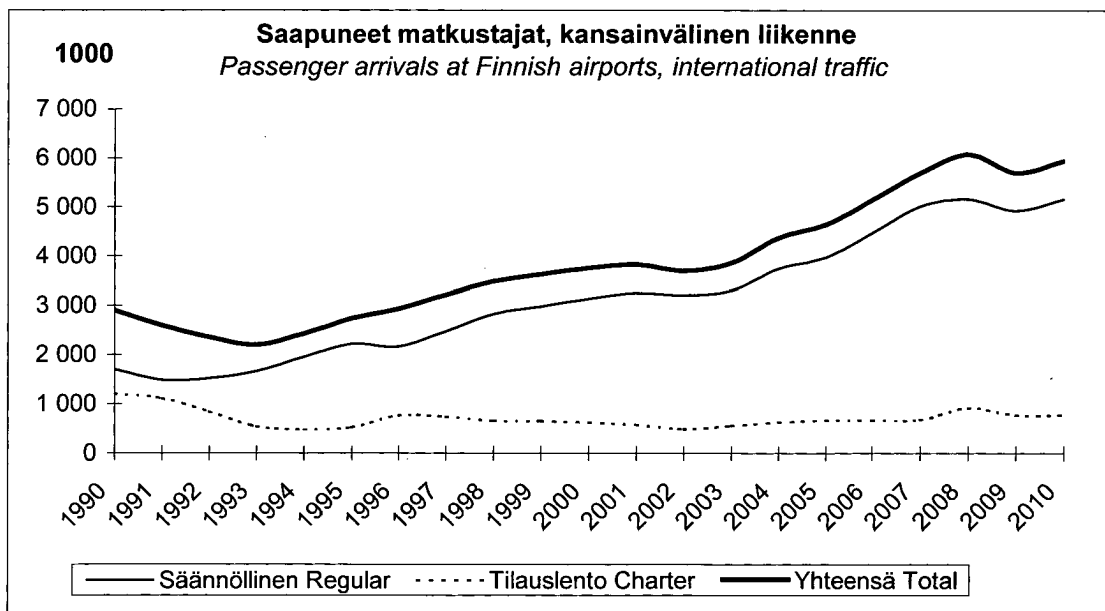

¹⁾ Tilasto sisältää suomalaiset ja ulkomaiset matkustajat - Statistics include Finnish and foreign passengers

²⁾ Tilausliikenteessä on mukana lisäksi vaihtomatkustajat - Charter Traffic includes also transfer passengers

Lähde - Source: Finavia

F2. Tilauslentoilla Suomesta matkustaneet kohtemaan mukaan¹⁾ 2001 - 2010
Charter flights passengers by country of destination¹⁾, 2001 - 2010

Matkustajia - Passengers	2001	2002	2003	2004	2005	2006	2007	2008	2009	2010
Yhteensä - Total	602 773	541 815	586 742	717 581	687 666	702 004	696 968	835 653	783 599	807 324
Espanja yht. - <i>Spain total</i>	203 142	158 096	162 863	192 766	166 287	185 123	185 997	220 923	207 691	206 684
siitä: Kanaria-Canary Islands	161 687	124 557	115 141	139 784	138 217	152 835	158 149	170 326	166 868	177 772
Kreikka - <i>Greece</i>	98 170	78 553	103 882	107 080	93 101	92 944	116 135	129 493	121 476	133 009
Turkki - <i>Turkey</i>	52 064	62 402	44 938	59 515	71 085	39 460	42 324	53 290	61 520	79 383
Portugali yht. - <i>Portugal total</i>	11 331	11 040	18 859	23 663	16 898	19 172	12 192	19 228	27 680	27 979
siitä: Madeira	11 169	12 913	18 568	18 260
Britannia - <i>United Kingdom</i>	42 730	54 730	72 500	81 167	69 300	87 460	87 034	75 551	53 642	49 223
Italia - <i>Italy</i>	16 519	16 639	18 280	28 221	18 175	19 503	12 635	26 072	19 154	16 515
Tunisia	11 897	11 825	10 088	12 585	18 171	16 898	14 999	19 908	15 632	14 756
Israel	8 000	1 236	617	2 013	2 472	2 356	3 754	5 479	9 433	10 797
Ranska - <i>France</i>	3 777	6 166	7 277	10 360	11 907	12 439	13 683	13 916	13 062	10 182
Marokko - <i>Morocco</i>	4 447	4 178	5 093	5 693	5 093	5 567	5 718	5 468	3 156	..
Intia - <i>India</i>	5 382	4 026	4 264	5 229	7 114	9 157	9 495	9 391	6 109	4 625
Saksa - <i>Germany</i>	6 565	4 232	4 711	4 602	3 403	3 526	3 716	1 744	2 431	938
Kypros - <i>Cyprus</i>	7 089	9 309	2 085	9 634	2 855	9 582	6 296	22 493	22 081	23 921
Bulgaria	25 973	34 832	44 286	49 075	75 094	74 680	53 310	52 298	32 306	29 163
Malta	3 807	1 459	1 765	4 729	5 179	3 586	3 324	856	1 524	3 237
Itävalta - <i>Austria</i>	4 154	4 287	8 118	8 026	7 378	6 998	3 179	3 205	7 991	7 991
Dominik. tas. - <i>Dominican Rep.</i>	6 498	2 025	-	3 254	6 261	3 095	1 996	2 432	1 820	366
Thaimaa - <i>Thailand</i>	20 408	20 683	22 869	21 430	17 107	19 417	21 320	37 679	53 318	56 246
Ruotsi - <i>Sweden</i>	1 492	2 257	2 148	2 459	1 758	5 570	3 875	3 955	5 239	5 029
Egypti - <i>Egypt</i>	26 559	12 402	19 071	25 624	25 521	17 811	15 964	35 116	50 331	69 402
Sveitsi - <i>Switzerland</i>	2 928	1 029	2 080	1 519	2 086	474	1 543	2 910	1 945	1 369
Irlanti - <i>Ireland</i>	5 817	4 529	4 267	4 582	5 843	7 860	5 952	3 615	1 455	876
Arabiemiirikuntien liitto - <i>UAE</i>	1 487	106	78	61	50	1 489	5 662	8 723	2 507	..
Belgia - <i>Belgium</i>	1 422	1 182	764	499	364	856	399	341	421	1 242
Alankomaat - <i>Netherlands</i>	947	1 358	702	496	578	2 716	2 728	4 898	4 098	4 455
Tanska - <i>Denmark</i>	926	1 200	484	1 004	891	2 321	2 422	5 619	5 731	2 923
Romania	..	563	109	4 592	9 956	2 612	262	258	94	129
Meksiko - <i>Mexico</i>	2 289	1 079	-	-	1 032	4 214	4 045	3 722	3 683	3 586
Malesia - <i>Malaysia</i>	1 525	1 128	-	-	431	1 090	-	848	1 540	2 662
Kroatia - <i>Croatia</i>	132	1 003	2 424	4 234	7 608	3 808	5 000	6 995	5 303	3 594
Muut - <i>Others</i>	21 270	25 728	21 783	43 462	34 651	40 202	52 000	59 227	49 678	37 042

¹⁾ Sisältää myös vaihtomatikustajat - *Includes also transfer passengers*

Lähde - *Source*: Finavia

G1. Tärkeimpiin Suomen matkustajasatamiin saapuneet matkustajat 2001 - 2010
Passenger arrivals at major ports in Finland 2001 - 2010

Satama - Harbour Lähtömaa - Country of departure	2001	2002	2003	2004	2005	2006	2007	2008	2009	2010
Helsinki	4 510 306	4 436 278	4 432 891	4 549 286	4 633 375	4 522 176	4 530 604	4 815 574	4 852 406	5 236 377
Viro - Estonia	3 022 821	3 032 469	2 840 200	3 003 714	3 040 703	2 942 044	2 902 286	3 147 898	3 200 431	3 505 211
Ruotsi - Sweden	1 323 922	1 274 196	1 285 321	1 271 013	1 303 148	1 280 005	1 227 863	1 175 725	1 182 590	1 181 635
Saksa - Germany	91 242	89 229	73 120	24 711	24 061	31 642	144 825	147 865	123 746	135 604
Venäjä - Russia	65 838	1 893	9 168	41 802	33 667	3 466	1 223	3 559	..	85 598
Latvia ¹⁾		38 203	64 754	16 544	..	1 423	210	1 731	1 721	1 587
Muut maat ¹⁾ - Other countries ¹⁾	6 483	288	160 328	191 502	230 690	263 596	254 199	338 796	343 918	326 742
Turku	1 772 666	1 764 254	1 787 189	1 689 165	1 629 196	1 590 618	1 513 263	1 500 152	1 531 751	1 520 895
Ruotsi - Sweden	1 772 666	1 764 254	1 786 283	1 687 282	1 625 016	1 587 632	1 510 649	1 496 149	1 529 029	1 517 209
Maarianhamina	935 520	923 899	977 594	1 207 858	1 389 541	1 339 654	1 354 057	1 431 077	1 476 598	1 423 701
Ruotsi - Sweden	935 090	923 899	973 883	1 195 639	1 383 706	1 331 777	1 336 401	1 420 801	1 473 984	1 411 816
Vaasa	49 500	61 993	53 790	52 938	45 458	37 878	35 558	33 952	28 476	28 238
Ruotsi - Sweden	49 500	61 993	53 790	52 938	45 458	37 329	33 955	33 390	27 932	28 238
Eckerö	427 012	436 059	448 115	445 864	448 240	499 123	480 644	442 378	457 325	446 923
Ruotsi - Sweden	427 012	436 059	448 115	445 864	448 240	499 123	480 644	442 378	457 325	446 923
Naantali	50 072	53 451	59 571	69 578	66 710	73 262	78 944	87 283	87 934	89 643
Ruotsi - Sweden	50 072	53 451	59 571	69 578	66 710	71 761	78 944	87 283	87 934	89 643
Långnäs	-	-	-	-	2 648	2 184	2 265	4 898	6 116	2 648
Ruotsi - Sweden	-	-	-	-	2 648	2 184	2 265	4 897	6 116	2 648
Kotka	1 420	4 843	-	287	16	5 301	10 074	-	-	-
Venäjä - Russia	1 420	4 843	-	287	16	-	-	-	-	-
Viro - Estonia	-	-	-	-	-	5 301	10 074	-	-	-
Lappeenranta	43 349	13 008	4 124	6 216	5 388	6 685	5 313	5 870	10 692	11 104
Venäjä - Russia	43 349	13 008	4 124	6 216	5 388	6 685	5 313	5 870	10 692	11 104
Hanko	43 974	98 126	94 541	96 803	94 095	91 171	2	27	85	-
Saksa - Germany	43 959	98 041	94 516	96 803	94 095	91 171	2	27	85	-
Kaikki satamat - All harbours										
Ruotsi - Sweden	4 560 689	4 516 334	4 609 024	4 724 493	4 874 926	4 809 814	4 670 721	4 661 033	4 735 444	4 678 112
Viro - Estonia	3 022 834	3 032 550	2 840 226	3 010 728	3 045 601	2 954 253	2 926 314	3 157 027	3 211 431	3 514 093
Saksa - Germany	135 626	187 940	167 951	121 640	118 359	122 813	144 825	147 892	123 831	135 604
Venäjä - Russia	111 090	19 744	13 292	48 305	39 071	10 151	6 536	9 429	10 692	96 702
Latvia ¹⁾		38 203	64 754	22 797	1 630	3 245	1 548	3 571	2 870	3 468
A Yhteensä - Total	7 830 239	7 794 771	7 695 247	7 927 963	8 079 587	7 900 276	7 749 944	7 978 952	8 084 268	8 427 979
B Muut maat¹⁾ - Other countries¹⁾	6 526	315	164 968	192 862	236 264	268 520	261 063	343 710	369 702	333 523
A + B Yhteensä - Total	7 836 765	7 795 086	7 860 215	8 120 825	8 315 851	8 168 796	8 011 217	8 322 662	8 453 970	8 761 502

¹⁾ Luokka 'Muut maat' sisälsi Latvian vuoteen 2001, vuodesta 2003 alkaen ulkomaiset risteilyalukset.

'Other countries' included Latvia until 2001, since 2003 international cruisers are

Lähde: Liikennevirasto, Merenkulku - Source: Finnish Transport Agency

Majoitustilasto - Accommodation Statistics

Vuositaulukot - Annual Tables

2010

Vuoden 2004 menetelmämuutoksesta johtuen tässä esitetyt tiedot eivät ole vertailukelpoisia sitä aikaisemmin julkaistujen tietojen kanssa.

Due to a methodological revision in 2004 statistics presented here are not comparable with those published before.

K14. Eri maista tulleiden matkailijoiden yöpymisiä majoitusliikkeissä vuonna 2010.
Kuukausittaiset %-muutokset 2010/ 2009.
Nights spent by tourists from different countries in 2010.
Monthly growth rates (%) in 2010 over 2009.

Matkailijat Britanniaista, Ruotsista ja Hollannista
Tourists from United Kingdom, Sweden and Netherlands

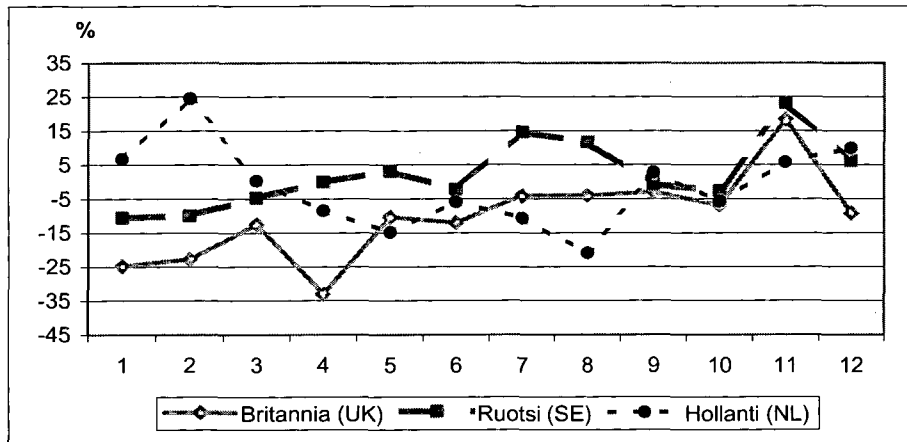

Matkailijat Japanista, Saksasta ja Ranskasta
Tourists from Japan, Germany and France

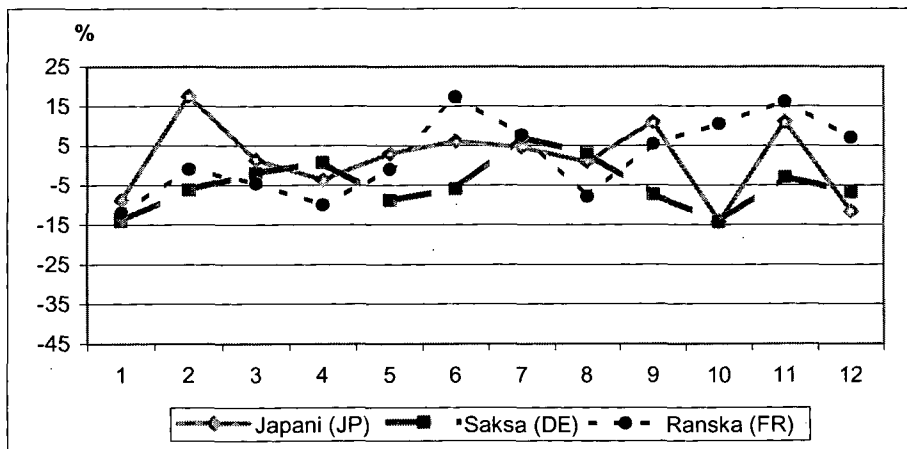

1. Hotellikapasiteetti ja sen käyttö vuonna 2010 - Hotel capacity and capacity utilization in 2010

Maakunta - Region Kunta - Municipality	Hotellien lukumäärä Number of establ.	Huoneet - Bedrooms				Vuoteet - Bed-places	
		Lukumäärä Number	Käyttöaste Occupancy rate %	Muutos ed. v. %-yks. Change %-unit	Keskihinta € Sis. alv. 9 % Room price € Vat inc. 9 %	Lukumäärä Number	Käyttöaste Occupancy rate %
Koko maa	631	49 006	51,3	2,1	85,67	106 273	40,1
Manner - Suomi	617	48 305	51,4	2,1	85,62	104 651	40,2
Uusimaa	105	13 007	62,9	5,1	94,14	24 426	50,3
Espoo	10	904	58,1	8,1	82,29	1 660	45,3
Helsinki	53	8 251	67,3	4,9	96,77	15 557	53,3
Vantaa	11	2 022	65,4	8,0	94,07	3 598	55,1
Raasepori	7	264	38,8	1,2	72,48	647	29,5
Itä-Uusimaa	7	472	46,9	6,2	94,85	908	38,7
Porvoo	6	415	48,1	6,1	..	744	43,0
Varsinais-Suomi	37	3 054	52,7	2,6	80,15	5 740	47,7
Turku	18	1 965	57,9	2,4	81,13	3 619	53,1
Satakunta	23	1 165	48,8	2,7	80,44	2 260	35,7
Pori	7	588	53,6	2,8	79,48	1 104	40,9
Rauma	7	308	58,2	3,3	86,34	553	42,4
Kanta-Häme	18	1 230	43,1	4,1	85,30	2 578	35,0
Hämeenlinna	9	741	44,9	2,6	93,36	1 516	37,0
Pirkanmaa	41	3 364	56,1	1,5	85,38	7 436	43,7
Tampere	21	2 265	62,6	-0,7	87,64	4 350	53,2
Päijät-Häme	18	1 812	40,4	0,9	76,59	3 738	34,6
Lahti	8	790	41,1	0,4	78,34	1 492	32,3
Kymenlaakso	15	950	43,5	2,3	78,84	1 895	32,9
Kotka	5	403	45,0	3,1	81,81	826	33,8
Kouvola	6	437	46,3	3,6	75,01	840	35,8
Etelä-Karjala	18	1 240	54,4	-1,2	87,14	2 600	47,0
Lappeenranta	6	530	64,8	1,2	79,66	996	56,2
Etelä-Savo	30	1 520	41,7	-0,3	76,28	3 326	32,1
Mikkeli	6	485	52,4	2,2	80,18	1 007	41,7
Savonlinna	6	314	47,4	0,9	90,00	628	38,6
Pohjois-Savo	29	2 246	52,8	3,2	81,13	5 421	38,9
Kuopio	9	950	65,5	3,9	86,96	1 965	52,0
Pohjois-Karjala	24	1 365	42,6	3,1	78,69	3 089	32,2
Joensuu	10	751	47,8	3,3	76,75	1 486	35,2
Keski-Suomi	31	2 630	50,5	-1,2	84,25	7 292	36,9
Jyväskylä	11	1 288	59,6	1,9	85,82	2 408	49,9
Etelä-Pohjanmaa	23	1 379	48,4	1,4	73,46	2 837	40,7
Seinäjoki	8	525	53,2	2,1	76,84	1 023	39,0
Pohjanmaa	24	1 346	42,7	-2,3	79,80	3 003	30,0
Vaasa	11	923	45,4	-3,7	82,98	2 238	30,5
Keski-Pohjanmaa	10	514	46,6	2,5	67,86	964	36,8
Kokkola	5	370	52,7	3,8	72,35	676	40,8
Pohjois-Pohjanmaa	48	3 289	46,1	1,9	80,51	7 216	37,3
Kuusamo	10	727	37,7	-2,4	90,90	1 954	32,8
Oulu	10	1 429	59,9	5,0	80,79	2 717	50,4
Kainuu	22	1 646	50,5	3,0	72,35	4 658	42,1
Kajaani	7	450	37,6	-1,5	70,08	863	29,9
Sotkamo	8	968	61,4	5,3	74,25	3 348	47,3
Lappi	95	6 076	40,1	-1,2	82,51	15 262	30,4
Enontekiö	5	235	42,8	-2,5	83,49	496	40,7
Inari	13	1 012	40,5	-0,9	74,21	2 242	33,9
Kittilä	11	1 057	40,1	-5,6	89,40	3 069	27,7
Kolari	10	576	34,2	-12,3	..	1 473	29,5
Muonio	4	329	41,2	-1,6	..	824	32,0
Pelkosenniemi	6	199	38,0	3,1	62,30	681	27,5
Rovaniemi	13	1 200	50,1	2,7	79,14	2 699	39,8
Sodankylä	8	376	34,8	2,4	74,33	1 082	22,5
Ahvenanmaa-Åland	14	700	42,5	-0,2	..	1 622	34,8
Maarianhamina	6	460	48,4	-0,9	..	913	43,3

.. Tieto puuttuu tai on liian epävarma esitettäväksi - Data not available or too uncertain for presentation

2. Saapuneet vieraat ja yöpymiset maakunnittain vuonna 2010 - Visitor arrivals and nights spent by region in 2010

Maakunta - Region Kunta - Municipality	Kaikki liikkeet - All establishments					Hotellit - Hotels				
	Saapuneet - Arrivals		Yöpymiset - Nights			Saapuneet - Arrivals		Yöpymiset - Nights		
	Yhteensä Total	Ulkom. Non-resid.	Yhteensä Total	Muutos Change (%)	Ulkom. Non-resid.	Yhteensä Total	Ulkom. Non-resid.	Yhteensä Total	Muutos Change (%)	Ulkom. Non-resid.
Koko maa	10 204 648	2 318 712	19 248 057	3,7	5 005 068	8 616 029	2 016 575	15 297 732	4,5	4 202 166
Manner - Suomi	10 000 977	2 207 219	18 842 804	3,8	4 770 069	8 497 494	1 957 775	15 104 058	4,6	4 105 660
Uusimaa	2 767 528	1 064 984	4 715 675	8,7	2 116 305	2 644 326	1 021 845	4 407 517	9,0	2 002 784
Espoo	136 471	46 459	266 038	-17,4	109 052
Helsinki	1 821 799	830 513	3 187 136	9,6	1 709 562	1 752 195	791 644	2 996 164	9,8	1 605 906
Vantaa	550 381	161 822	720 679	19,5	227 155
Raasepori	32 048	2 190	66 658	3,7	6 935
Itä-Uusimaa	76 057	15 085	119 790	7,8	32 532
Porvoo	67 943	11 547	107 087	5,6	26 513
Varsinais-Suomi	715 865	112 925	1 222 703	-1,3	221 860	606 841	94 524	986 625	-1,5	185 761
Turku	441 222	74 529	691 986	-0,5	139 188
Satakunta	235 176	23 610	457 936	7,2	69 024	163 388	20 506	285 403	6,8	62 244
Pori	95 592	9 991	158 688	4,9	29 900
Rauma	46 107	9 559	83 720	6,6	29 545
Kanta-Häme	240 250	19 545	393 451	3,2	42 794	209 736	16 844	321 029	6,1	36 756
Hämeenlinna	143 318	13 001	202 522	5,0	26 344
Pirkanmaa	891 207	88 990	1 500 755	4,9	212 169	773 909	74 784	1 175 936	5,7	169 153
Tampere	581 960	66 262	835 691	7,3	146 121
Päijät-Häme	239 977	34 228	561 892	-0,3	79 264	199 921	29 594	457 139	1,5	66 003
Lahti	112 538	23 275	169 417	-5,7	44 617
Kymenlaakso	197 113	38 923	329 510	2,6	67 404	152 805	31 750	225 662	5,7	50 497
Kotka	69 905	20 176	100 512	5,8	29 819
Kouvola	72 910	9 208	109 174	9,4	16 084
Etelä-Karjala	309 873	137 281	505 589	5,2	223 111	275 221	126 368	439 679	6,9	204 759
Lappeenranta	137 701	48 522	200 573	8,2	67 616
Etelä-Savo	312 613	46 737	595 091	-2,6	117 133	217 921	30 124	380 230	-4,6	63 071
Mikkeli	87 191	13 048	152 654	3,5	27 421
Savonlinna	58 158	8 257	81 036	-20,7	14 540
Pohjois-Savo	495 390	43 289	915 233	1,4	107 779	430 320	35 844	771 185	2,2	82 075
Kuopio	290 388	27 040	462 200	5,8	54 461	244 800	22 596	371 710	4,1	43 490
Pohjois-Karjala	267 349	29 144	468 454	12,5	62 368	212 370	22 363	359 831	12,3	48 661
Joensuu	124 735	14 264	190 572	23,9	29 941
Keski-Suomi	567 493	64 992	1 152 396	4,4	173 757	511 101	60 004	990 521	5,3	154 489
Jyväskylä	295 193	36 403	441 140	8,0	73 006
Etelä-Pohjanmaa	351 496	9 405	606 186	1,8	21 472	255 648	8 380	427 662	-1,0	17 797
Seinäjoki	100 248	5 567	143 583	2,4	11 434
Pohjanmaa	236 693	31 872	397 744	-1,6	65 856	201 456	28 494	326 282	-0,5	57 352
Vaasa	161 596	23 486	246 406	-0,8	45 385
Keski-Pohjanmaa	97 964	5 996	179 975	7,1	17 789	77 744	4 823	128 518	10,9	13 800
Kokkola	73 409	5 362	119 391	7,8	14 397	64 749	4 461	99 845	7,7	11 582
Pohjois-Pohjanmaa	769 265	88 598	1 513 423	3,6	233 044	563 883	64 409	974 854	4,4	159 671
Kuusamo	142 522	20 735	428 063	3,1	86 798	93 492	13 472	231 924	3,4	54 358
Oulu	335 815	43 119	493 461	8,5	81 780
Kainuu	309 143	23 064	959 699	1,6	91 021	224 957	16 545	714 126	2,8	67 244
Kajaani	59 975	5 304	93 327	-4,4	8 505
Sotkamo	139 592	8 939	577 721	3,8	53 137
Lappi	912 000	325 542	2 225 932	-0,3	809 694	699 890	255 489	1 612 069	0,6	631 011
Enontekiö	54 722	17 174	122 699	-0,8	36 722	26 069	10 451	60 423	-3,3	23 761
Inari	153 411	70 165	350 510	-3,3	145 180	114 076	53 949	263 489	-4,4	116 366
Kittilä	121 239	28 226	364 427	1,3	114 528	106 443	23 966	297 694	9,1	86 633
Kolari	63 469	15 880	303 744	-6,4	80 080	36 752	9 086	136 279	-15,3	39 981
Muonio	37 543	21 093	100 747	0,7	64 173	29 847	17 622	85 396	-5,3	58 100
Pelkosenniemi	20 034	4 882	64 059	2,9	8 011
Rovaniemi	246 633	113 594	468 061	6,4	243 869	211 005	94 964	391 748	6,7	205 732
Sodankylä	41 387	20 429	86 123	2,4	45 045
Ahvenanmaa-Åland	203 671	111 493	405 253	-2,5	234 999	118 535	58 800	193 674	-4,7	96 506
Maarianhamina	107 842	50 314	189 003	-1,4	88 982	87 696	40 121	140 549	-4,2	63 091

... Salassapitosäännön alainen tieto - Data subject to secrecy

3. Saapuneet vieraat ja yöpymiset asuinmaan mukaan vuonna 2010 -
Visitor arrivals and nights spent by country of residence in 2010

Asuinmaa - Country of residence	Saapuneet Arrivals	Yöpymiset - Nights spent							
	Yhteensä Total	Yhteensä Total	Muutos Change %	Hotellit Hotels	Muutos Change %	Matkustaja- kodit Similar establishm.	Loma- kylät Holiday villages	Leirintä- alueet Camping sites	Retkeily- majat Youth hostels
Yhteensä - Total	10 204 648	19 248 057	3,7	15 297 732	4,5	439 679	1 251 041	2 109 331	150 274
Suomi - Residents	7 885 936	14 242 989	4,1	11 095 566	5,4	344 930	953 680	1 786 604	62 209
Ulkomaat - Non-residents	2 318 712	5 005 068	2,4	4 202 166	2,3	94 749	297 361	322 727	88 065
Eurooppa - Europe	1 903 181	4 112 427	2,0	3 364 043	1,9	78 646	288 735	309 572	71 431
EU-27	1 251 536	2 744 973	-0,4	2 234 312	-0,5	59 839	183 538	213 512	53 772
Skandinavia	423 417	771 678	4,2	591 402	4,7	19 970	58 996	93 656	7 654
Aasia - Asia	178 201	406 708	8,4	380 381	7,6	8 535	5 005	4 265	8 522
Oseania - Oceania	19 278	43 575	-0,2	38 844	-0,4	920	630	1 181	2 000
Afrikka - Africa	7 477	22 169	9,6	19 898	11,1	1 197	301	143	630
Amerikka - America	97 344	239 187	4,7	226 481	4,8	4 901	1 691	1 398	4 716
Ruotsi - Sweden	290 922	517 849	4,8	386 325	5,8	17 839	47 546	60 240	5 899
Saksa - Germany	246 137	510 280	-3,0	416 747	-3,4	8 163	25 862	50 526	8 982
Venäjä - Russia	509 237	1 056 424	7,9	892 488	7,9	16 698	78 512	54 759	13 967
Britannia - United Kingdom	153 941	406 272	-12,5	359 297	-10,7	2 344	36 720	4 018	3 893
Yhdysvallat - USA	74 170	178 482	6,9	170 302	6,4	3 285	1 270	862	2 763
Norja - Norway	80 403	159 377	6,8	117 947	5,4	1 115	9 958	29 722	635
Alankomaat - Netherlands	68 907	165 779	-2,0	128 266	-2,7	1 371	15 942	18 119	2 081
Italia - Italy	61 656	142 389	-6,1	124 193	-7,3	3 014	5 084	6 920	3 178
Ranska - France	82 813	213 414	0,2	182 984	0,5	2 237	8 539	13 336	6 318
Japani - Japan	68 747	136 804	1,8	131 636	1,8	904	1 187	165	2 912
Tanska - Denmark	48 569	85 609	-2,1	78 885	-0,2	823	1 429	3 622	850
Viro - Estonia	82 448	205 429	22,4	139 141	20,3	13 464	16 130	28 741	7 953
Sveitsi - Switzerland	48 896	107 859	0,2	80 822	-0,6	672	13 670	10 489	2 206
Espanja - Spain	50 023	113 804	4,2	99 260	4,5	2 316	4 688	3 586	3 954
Puola - Poland	26 331	67 902	6,2	52 212	6,6	3 863	4 107	5 950	1 770
Itävalta - Austria	24 892	50 836	3,9	41 941	4,2	578	3 910	3 247	1 160
Belgia - Belgium	21 713	46 521	1,3	41 782	1,3	537	1 084	2 036	1 082
Kanada - Canada	11 308	30 455	-5,7	28 115	-3,5	1 162	243	262	673
Kiina - China	39 217	77 540	14,8	74 652	14,3	680	638	222	1 348
Australia	17 547	39 677	-0,2	35 674	0,1	736	519	1 013	1 735
Latvia	20 163	39 002	16,6	29 491	21,6	746	5 321	2 414	1 030
Kreikka - Greece	7 588	18 924	-22,0	17 499	-19,6	516	444	182	283
Tšekki - Czech	11 999	27 936	-0,8	23 179	0,8	194	1 463	2 344	756
Unkari - Hungary	9 408	22 214	-2,2	18 922	-5,0	510	1 329	667	786
Etelä-Korea - South Korea	9 578	20 730	19,0	18 759	18,0	172	205	186	1 408
Brasilia - Brazil	5 277	13 489	13,6	12 841	14,4	198	25	8	417
Liettua - Lithuania	11 337	24 037	10,5	17 138	5,3	388	2 557	2 684	1 270
Portugali - Portugal	8 212	19 875	5,1	18 997	5,1	132	206	164	376
Intia - India	14 100	58 657	12,5	54 569	12,7	3 020	490	173	405
Taiwan	4 236	8 272	13,8	7 856	16,6	20	104	19	273
Israel	8 023	19 370	23,4	17 089	22,8	256	1 273	303	449
Irlanti - Ireland	6 894	16 827	-11,1	15 416	-8,0	151	335	591	334
Thaimaa - Thailand	6 486	15 120	48,8	9 423	35,2	2 185	445	2 795	272
Turkki - Turkey	7 666	17 377	13,5	16 488	14,8	131	126	99	533
Islanti - Iceland	3 384	8 360	8,5	7 791	8,0	193	55	51	270
Muut maat - Other countries	176 484	362 176	-1,0	334 039	-0,5	4 136	5 945	12 212	5 844

4. Yöpyymiset ja niiden muutokset (%) asuinmaan mukaan maakunnittain ja kunnittain vuonna 2010 -
 Nights spent and changes (%) by country of residence, by region and municipality in 2010

Kaikki majoitusliikkeet - All accom. establishments	Yhteensä - Total		Suomi - Residents		Ulkomaat - Non-residents		EU-27		Skandinavia		Ruotsi - Sweden		Saksa - Germany	
Koko maa	19 248 057	3,7	14 242 989	4,1	5 005 068	2,4	2 744 973	-0,4	771 678	4,2	517 849	4,8	510 280	-3,0
Manner - Suomi	18 842 804	3,8	14 072 735	4,2	4 770 069	2,8	2 523 288	0,0	580 826	5,6	334 183	6,9	497 657	-3,1
Uusimaa	4 715 675	8,7	2 599 370	12,1	2 116 305	4,9	1 108 224	3,4	273 539	13,3	164 407	13,5	192 594	-9,4
Espoo	278 107	-17,0	164 287	-17,8	113 820	-15,9	65 233	-13,6	17 669	-1,2	12 220	1,9	11 989	-22,8
Hanko	36 888	-2,8	34 310	-3,6	2 578	9,2	2 000	15,3	426	-21,1	326	-30,6	375	-12,4
Helsinki	3 187 136	9,6	1 477 574	14,8	1 709 562	5,4	896 047	4,7	215 285	14,4	127 393	15,3	156 498	-7,7
Vantaa	720 679	19,5	493 524	24,5	227 155	10,0	105 961	-3,7	30 856	14,3	19 106	15,1	15 521	-23,3
Lohja	71 037	-3,3	62 349	-3,4	8 688	-2,5	4 067	17,6	643	-32,5	253	-58,0	665	67,5
Raasepori	87 943	2,8	79 360	2,0	8 583	10,1	5 482	4,7	1 428	-18,4	1 189	-20,1	1 276	0,6
Itä-Uusimaa	141 160	6,9	102 935	0,2	38 225	30,1	20 360	42,6	4 618	2,9	3 285	10,8	4 522	51,7
Porvoo	126 910	11,9	94 704	4,6	32 206	40,8	18 217	64,6	4 101	5,5	2 921	18,0	3 853	81,1
Varsinais-Suomi	1 222 703	-1,3	1 000 843	0,1	221 860	-7,1	140 629	-5,5	61 412	-8,5	46 863	-3,7	21 207	-2,0
Länsi-Turunmaa	63 706	5,8	54 747	5,5	8 959	7,6	5 668	-5,4	1 334	5,9	984	-6,9	1 064	27,4
Naantali	210 325	-0,4	182 522	-0,6	27 803	0,4	17 259	-5,8	12 423	-3,0	9 575	1,7	1 334	26,1
Salo	78 334	3,7	64 105	4,4	14 229	0,7	7 385	-3,6	1 665	-28,0	727	6,0	1 561	-8,0
Turku	759 056	-0,8	599 339	1,6	159 717	-9,0	102 835	-5,0	44 262	-8,3	34 514	-3,0	14 775	-8,2
Satakunta	457 936	7,2	388 912	6,7	69 024	10,1	54 188	17,9	10 853	17,4	7 881	21,9	16 758	10,4
Pori	265 736	7,1	233 730	8,3	32 006	-0,7	23 371	3,2	3 950	3,1	2 403	-8,4	6 111	-25,7
Rauma	107 052	15,8	75 063	12,0	31 989	25,8	27 096	34,3	6 174	35,4	4 988	45,3	9 757	52,3
Kanta-Häme	393 451	3,2	350 657	1,6	42 794	18,6	21 636	31,8	5 325	61,0	3 248	54,1	4 362	22,9
Forssa	34 429	12,2	29 748	13,1	4 681	6,8	3 410	16,6	845	85,7	438	61,0	776	48,7
Hämeenlinna	228 978	2,3	201 163	-0,1	27 815	23,0	12 074	25,8	3 267	51,5	1 789	29,6	2 018	-12,8
Pirkanmaa	1 500 755	4,9	1 288 586	6,1	212 169	-1,7	123 129	-4,3	24 566	-8,8	16 452	0,4	24 840	-10,2
Nokia	115 903	12,4	105 142	12,0	10 761	15,6	4 141	-2,3	779	-5,6	524	8,3	718	-19,3
Tampere	943 093	6,8	775 723	8,7	167 370	-1,3	100 148	-3,6	21 820	-7,3	14 637	1,5	18 715	-12,0
Virrat	40 860	-1,6	37 054	-5,8	3 806	74,7	1 732	34,5	153	16,8	132	51,7	368	-10,2
Ylöjärvi	8 673	-15,5	7 864	-15,3	809	-17,2	215	0,0	11		6		63	0,0
Päijät-Häme	561 892	-0,3	482 628	1,9	79 264	-11,5	35 806	-19,1	8 440	-17,4	4 837	-13,3	7 776	-16,7
Asikkala	32 830	21,4	24 023	25,0	8 807	12,7	2 816	26,2	357	34,2	226	5,6	774	6,2
Heinola	177 815	5,7	172 868	4,9	4 947	44,8	2 451	14,9	893	12,6	443	87,7	331	12,6
Lahti	182 743	-6,7	133 981	-1,0	48 762	-19,5	25 908	-23,1	5 989	-29,3	3 746	-21,1	5 679	-20,9
Kymenlaakso	329 510	2,6	262 106	3,0	67 404	1,1	22 200	-11,9	3 583	-27,0	2 435	-15,6	4 867	-12,1
Kotka	137 158	4,1	98 281	4,7	38 877	2,4	11 348	-11,9	1 358	-46,6	958	-26,7	2 247	-7,3
Kouvola	163 961	0,1	141 991	0,5	21 970	-2,6	8 537	-17,2	1 971	-1,5	1 324	-7,4	1 910	-29,8
Etelä-Karjala	505 589	5,2	282 478	-3,6	223 111	19,0	26 189	4,7	4 640	-16,3	3 284	-14,9	6 007	-10,8
Imatra	211 881	3,1	95 037	-4,7	116 844	10,4	7 249	15,2	1 414	-9,1	1 111	-14,4	1 757	17,3
Lappeenranta	224 357	8,0	148 966	-0,5	75 391	30,0	15 797	5,2	2 947	-21,7	1 999	-16,7	3 263	-17,4
Parikkala	19 081	1,9	17 265	0,5	1 816	17,8	513	-13,8	45	-37,5	38	-36,7	147	75,0
Etelä-Savo	595 091	-2,6	477 958	-5,3	117 133	10,1	46 366	-1,3	7 179	24,5	5 900	52,5	19 247	-0,3
Heinävesi	40 380	-7,4	35 846	-7,4	4 534	-7,1	1 505	-22,7	503	87,7	431	123,3	490	-5,0
Mikkeli	191 450	2,7	160 127	1,8	31 323	7,7	10 147	-15,6	1 480	-35,8	1 200	-26,2	2 798	-14,3
Pieksämäki	31 076	5,9	29 944	7,5	1 132	-24,6	946	-9,7	155	-16,2	99	11,2	107	-64,7
Punkaharju	68 165	-9,2	45 714	-13,9	22 451	2,2	10 743	-16,7	273	-30,2	187	-22,1	7 109	-15,0
Puumala	32 592	0,9	24 418	2,5	8 174	-3,5	3 484	5,7	119	54,5	98	55,6	2 069	-6,2
Rantasalmi	31 132	-3,5	25 937	-4,0	5 195	-0,7	1 217	2,8	21	-16,0	11	-38,9	794	4,9
Savonlinna	102 962	-12,8	78 348	-17,5	24 614	6,3	9 004	-5,6	2 848	65,4	2 444	154,1	1 596	-12,7
Pohjois-Savo	915 233	1,4	807 454	2,5	107 779	-6,0	46 213	-2,4	6 968	-20,8	4 090	-19,2	11 168	4,8
Iisalmi	75 613	-12,2	70 585	-13,6	5 028	15,0	2 683	9,1	748	26,6	312	-28,6	485	-20,4
Kuopio	462 200	5,8	407 739	7,7	54 461	-6,6	27 857	-8,8	4 581	-31,0	2 781	-22,5	7 837	-5,3
Nilsjä	140 623	-0,1	120 369	0,9	20 254	-6,0	3 276	-5,6	171	116,5	37	-15,9	206	24,1
Pohjois-Karjala	468 454	12,5	406 086	12,1	62 368	15,6	23 989	31,8	3 326	25,5	2 463	42,1	8 453	39,7
Joensuu	203 659	22,6	171 926	18,7	31 733	49,8	13 258	71,1	2 014	23,9	1 413	36,0	4 858	109,6
Kitee	18 924	36,6	16 148	45,0	2 776	2,1	465	4,0	53	15,2	28	-28,2	78	-39,5
Lieksa	61 835	-0,5	52 819	0,0	9 016	-3,0	4 146	9,5	355	23,7	260	40,5	1 417	1,7
Nurmes	59 354	0,7	48 610	7,8	10 744	-22,5	2 757	-18,4	292	23,7	215	225,8	611	-34,0

4.

Jatkoa - Continued

Kaikki majoitusliikkeet - All accom. establishments	Yhteensä - Total		Suomi - Residents		Ulkomaat - Non- residents		EU-27		Skandinavia		Ruotsi - Sweden		Saksa - Germany	
Keski-Suomi	1 152 396	4,4	978 639	4,6	173 757	3,5	102 542	0,7	12 857	-17,8	8 716	-10,7	26 272	17,3
Jyväskylä	448 003	7,7	374 829	9,5	73 174	-0,6	50 233	1,0	8 977	-18,6	5 379	-13,5	15 075	17,5
Jämsä	309 330	8,0	248 092	6,1	61 238	16,6	31 233	1,1	2 200	6,3	2 155	22,4	2 824	62,0
Keuruu	89 948	-9,7	84 966	-8,3	4 982	-28,7	2 815	-26,7	219	-57,9	124	-61,8	350	-26,0
Etelä-Pohjanmaa	606 186	1,8	584 714	2,1	21 472	-6,2	13 229	5,2	3 569	-20,1	2 336	-16,5	2 245	-14,2
Kauhajoki	25 024	182,0	23 582	201,2	1 442	38,3	916	13,5	191	-54,3	148	-61,8	187	45,0
Kauhava	116 817	8,4	114 903	7,8	1 914	64,2	1 426	124,6	363	-20,2	182	13,0	150	11,1
Seinäjäki	199 050	-0,9	187 281	-0,9	11 769	0,0	7 179	14,0	2 062	-8,8	1 278	-4,0	1 285	8,6
Pohjanmaa	397 744	-1,6	331 888	-1,9	65 856	0,1	34 634	-10,6	17 392	-17,4	11 004	-21,8	4 446	-28,6
Pietarsaari	35 644	9,7	29 328	8,7	6 316	14,4	4 610	24,1	1 941	-7,2	1 367	-7,9	482	-49,5
Vaasa	271 141	-2,4	222 454	-1,7	48 687	-5,1	21 841	-21,7	12 068	-23,2	6 958	-31,1	3 384	-23,0
Keski-Pohjanmaa	179 975	..	162 186	..	17 789	..	13 483	..	4 253	..	2 598	19,4	3 587	40,4
Kaustinen	25 760	10,5	24 958	13,2	802	-36,0	558	-34,4	209	15,5	102	-31,5	94	-27,7
Kokkola	119 391	7,8	104 994	5,7	14 397	26,3	10 962	22,1	3 540	27,5	1 998	1,9	3 437	42,2
Pohjois-Pohjanmaa	1 513 423	3,6	1 280 379	4,0	233 044	1,4	114 196	-9,7	41 257	6,7	15 657	4,6	24 051	-6,9
Kalajoki	254 596	2,4	245 784	1,7	8 812	29,2	3 359	45,2	5 960	15,2	1 134	11,7	425	4,9
Kuusamo	428 063	3,1	341 265	4,3	86 798	-1,5	37 428	-17,2	2 652	-12,7	1 516	-28,2	7 453	7,7
Oulu	569 014	8,2	461 089	8,1	107 925	8,9	50 433	2,4	29 286	6,7	10 757	7,9	10 752	-14,3
Pudasjärvi	53 149	-18,3	46 093	-12,1	7 056	-44,2	6 187	-48,2	63	-7,4	37	19,4	581	-39,0
Taivalkoski	22 577	2,0	16 926	2,7	5 651	-0,2	5 185	0,4	42	82,6	39	143,8	2 607	22,0
Kainuu	959 699	1,6	868 678	3,4	91 021	-12,9	21 183	-5,9	2 775	-17,0	1 984	-11,9	5 353	0,7
Kajaani	96 800	-4,8	87 983	-5,2	8 817	0,0	3 793	-1,6	1 190	-1,8	807	0,9	1 012	-18,5
Kuhmo	24 181	15,5	18 861	17,2	5 320	9,8	3 555	21,0	149	2,8	82	-6,8	1 167	13,9
Sotkamo	612 544	2,4	555 347	4,9	57 197	-16,8	8 448	-11,9	846	-38,4	629	-25,5	1 527	30,5
Lappi	2 225 932	-0,3	1 416 238	-0,2	809 694	-0,6	555 092	-3,8	84 274	14,8	26 743	20,8	109 902	2,4
Enontekiö	122 699	-0,8	85 977	-0,6	36 722	-1,1	26 990	-2,7	8 774	7,7	1 706	34,2	4 482	7,6
Inari	350 510	-3,3	205 330	-3,7	145 180	-2,7	97 203	-4,3	16 556	-4,6	1 958	-20,1	22 854	-10,7
Kemi	75 106	7,9	60 461	10,7	14 645	-2,4	8 654	-11,6	3 100	29,9	1 261	-26,1	1 916	12,2
Kemijärvi	24 862	-32,8	18 782	-34,9	6 080	-25,3	4 153	-16,0	363	-48,4	231	-47,7	306	-27,3
Kittilä	364 427	1,3	249 899	4,1	114 528	-4,3	75 328	-11,3	13 566	29,7	3 795	13,2	5 285	-25,8
Kolari	303 744	-6,4	223 664	-2,8	80 080	-15,1	58 668	-20,1	2 775	48,9	1 378	60,6	3 666	-31,5
Muonio	100 747	0,7	36 574	-3,7	64 173	3,3	52 378	0,3	3 493	21,0	861	42,8	21 937	-4,1
Pelkosenniemi	78 209	-13,5	69 190	-15,2	9 019	2,7	6 516	3,0	88	-73,7	65	-75,7	3 813	110,1
Posio	15 977	-0,3	13 679	-6,6	2 298	66,9	1 541	62,9	677	73,1	323	152,3	228	-26,0
Rovaniemi	468 061	6,4	224 192	4,9	243 869	7,8	152 971	5,3	23 428	7,7	8 695	12,1	30 356	24,2
Salla	94 069	12,4	76 865	25,0	17 204	-22,6	13 026	-26,2	292	11,5	233	16,5	1 213	-0,7
Sodankylä	112 374	4,7	63 594	-1,1	48 780	13,2	40 291	18,0	5 129	160,9	4 021	308,2	10 911	15,8
Ylitornio	20 689	0,5	17 076	-4,5	3 613	33,3	2 824	16,3	374	110,1	291	129,1	214	12,0
Ahvenanmaa-Åland	405 253	-2,5	170 254	3,4	234 999	-6,4	221 685	-4,6	190 852	0,4	183 666	1,3	12 623	1,2
Eckerö	92 487	0,9	19 634	-4,5	72 853	2,4	71 410	5,6	67 119	9,0	65 881	9,1	2 150	15,3
Finström	25 451	-19,9	9 842	-7,2	15 609	-26,3	14 811	-25,6	10 591	-21,7	10 284	-21,5	1 414	-30,3
Maarianhamina	189 003	-1,4	100 021	8,6	88 982	-10,7	81 697	-9,7	75 736	-3,9	71 343	-2,0	3 805	26,8

4.
Jatkoa - Continued

Kaikki majoitusliikkeet - All accom. establishments	Venäjä - Russia		Britannia - United Kingdom		Yhdysvallat - USA		Norja - Norway		Alankomaat - Netherlands		Italia - Italy	
Koko maa	1 056 424	7,9	406 272	-12,5	178 482	6,9	159 377	6,8	165 779	-2,0	142 389	-6,1
Manner - Suomi	1 052 283	7,8	404 983	-10,7	177 761	6,9	154 942	7,1	164 000	-2,2	141 701	-6,1
Uusimaa	329 838	9,1	176 883	3,1	125 387	7,8	53 823	22,2	56 669	-7,5	69 430	-7,6
Espoo	18 596	-24,0	6 761	-20,9	4 026	-19,3	2 430	2,4	2 711	-29,8	1 770	-64,0
Hanko	191	-22,7	137	85,1	37	-9,8	60	150,0	108	0,9	21	-36,4
Helsinki	266 097	11,2	148 903	3,8	108 079	9,4	44 814	22,0	45 068	-7,5	60 531	-4,2
Vantaa	34 491	27,1	18 425	6,4	11 140	3,6	4 664	23,3	5 546	-11,2	4 570	-8,9
Lohja	2 321	-23,1	126	44,8	94	-26,6	197	16,6	236	-30,2	100	-35,1
Raasepori	2 361	12,6	164	-24,1	135	18,4	129	29,0	375	-7,6	365	61,5
Itä-Uusimaa	12 707	14,4	1 487	54,6	808	28,1	763	-16,5	896	-32,8	592	17,0
Porvoo	9 230	12,5	1 328	55,3	746	25,8	708	-17,1	813	-7,1	539	25,3
Varsinais-Suomi	26 019	0,9	10 291	-8,2	12 531	-10,2	7 682	-26,7	4 807	-12,5	6 401	-11,6
Länsi-Turunmaa	2 408	66,8	292	10,6	107	-63,9	138	8,7	153	-32,3	104	-36,6
Naantali	4 363	25,2	425	2,4	293	-17,0	2 249	-20,5	367	-27,9	354	11,0
Salo	481	-17,5	1 251	18,0	660	39,5	166	-72,1	304	26,7	193	-37,5
Turku	17 558	-0,2	7 951	-12,9	10 223	-18,9	4 635	-29,7	3 783	-12,0	5 508	-10,2
Satakunta	2 957	-1,0	8 672	39,4	2 840	10,4	1 346	-20,4	2 744	36,2	1 064	-21,1
Pori	1 492	-13,4	5 608	43,5	1 849	5,0	652	-25,7	1 241	71,2	458	-38,3
Rauma	840	38,4	2 948	35,2	963	29,1	607	-14,5	1 170	12,8	565	53,5
Kanta-Häme	8 057	-21,5	1 918	0,6	1 067	41,1	900	53,6	1 108	30,5	935	-11,7
Forssa	580	-50,5	184	-50,0	104	35,1	205	197,1	71	-35,5	246	179,5
Hämeenlinna	4 984	-5,9	1 387	4,4	854	47,5	591	64,6	690	17,1	566	-20,7
Pirkanmaa	33 244	3,2	14 209	-8,3	8 135	-2,1	4 247	-10,9	6 015	-4,0	9 117	-14,5
Nokia	5 677	39,7	258	-56,8	108	-9,2	142	-16,0	187	-71,4	160	8,8
Tampere	17 408	10,8	12 878	-5,7	7 407	-5,8	3 710	-11,0	4 757	0,7	8 157	-12,9
Virrat	851	25,7	58	-45,3	3	-92,9	4	-55,6	115	43,8	53	381,8
Ylöjärvi	577	-22,1	4	-20,0	2	-33,3	2	.	29	.	.	.
Päijät-Häme	26 903	9,9	1 727	-58,3	1 038	-54,9	1 710	-17,7	1 396	-30,8	1 777	-48,3
Asikkala	4 552	-2,1	96	-66,4	56	-34,1	58	314,3	45	25,0	48	11,6
Heinola	1 851	151,5	107	-0,9	45	-62,5	85	21,4	137	0,0	105	-44,7
Lahti	11 397	11,8	1 413	-55,7	863	-56,0	1 244	-32,2	1 115	-31,0	1 544	-43,8
Kymenlaakso	38 259	8,8	2 075	22,1	1 518	51,5	752	-44,0	1 919	-24,2	935	-2,0
Kotka	22 820	6,4	1 581	42,2	1 064	80,0	254	-69,7	1 161	7,4	436	-32,8
Kouvola	11 580	16,3	394	-25,7	369	14,6	437	10,6	309	-74,1	471	89,2
Etelä-Karjala	185 998	19,0	1 868	30,7	1 453	2,3	469	-7,7	1 907	17,9	1 695	10,4
Imatra	106 867	9,7	515	52,8	874	-6,7	104	-13,3	331	-6,8	463	-25,3
Lappeenranta	54 533	38,8	1 202	32,1	499	12,9	312	-14,5	1 410	45,8	918	11,0
Parikkala	1 244	36,0	10	-28,6	13	160,0	7	75,0	10	-67,7	26	-13,3
Etelä-Savo	61 235	24,4	1 488	-14,2	870	-12,9	428	-46,4	2 685	-10,3	2 832	-40,1
Heinävesi	2 880	7,2	25	-7,4	9	-76,9	41	7,9	69	-56,1	81	-2,4
Mikkeli	18 125	27,8	709	-11,6	413	33,7	110	-70,2	413	-36,1	539	12,1
Pieksämäki	85	-76,0	38	-2,6	15	-66,7	21	10,5	4	-96,9	92	206,7
Punkaharju	10 242	39,9	20	-85,9	16	-71,9	14	-85,4	1 155	-14,7	620	-32,8
Puumala	4 464	-7,2	74	289,5	10	100,0	12	200,0	211	67,5	187	10,7
Rantasalmi	3 743	-4,7	1	-96,4	42	320,0	1	0,0	79	25,4	78	122,9
Savonlinna	11 879	25,1	522	-2,8	281	-41,9	187	2,7	342	5,9	636	-75,7
Pohjois-Savo	46 630	-15,0	2 897	13,2	1 347	-3,0	1 240	-38,7	2 849	-7,2	2 735	25,2
Iisalmi	726	3,6	165	146,3	64	45,5	224	180,0	64	-26,4	74	5,7
Kuopio	16 878	-13,6	2 148	-2,0	918	-1,4	866	-52,0	2 318	0,7	1 852	12,2
Nilsjä	16 122	-7,0	2	-97,1	12	-69,2	8	14,3	92	-43,9	3	-90,9
Pohjois-Karjala	27 126	7,0	1 444	-7,7	843	40,7	408	4,3	1 984	13,0	992	19,5
Joensuu	12 184	42,6	1 075	27,1	637	52,0	320	30,1	761	74,5	588	43,1
Kitee	2 226	2,1	45	45,2	29	-42,0	10	100,0	29	45,0	20	300,0
Lieksa	3 820	-9,0	219	-49,4	105	101,9	20	-16,7	420	19,3	203	-4,2
Nurmes	4 752	-30,7	56	-74,7	39	-42,6	18	-82,0	480	-29,4	46	-39,5

4.

Jatkoa - Continued

Kaikki majoitusliikkeet - All accom. establishments	Venäjä - Russia		Britannia - United Kingdom		Yhdysvallat - USA		Norja - Norway		Alankomaat - Netherlands		Italia - Italy	
Keski-Suomi	51 178	14,7	7 364	-11,5	4 744	25,1	2 053	-14,1	4 163	-22,7	4 048	6,1
Jyväskylä	8 509	-5,3	5 793	-13,4	2 819	23,0	1 691	0,8	2 024	-18,5	3 068	10,2
Jämsä	28 054	40,7	624	83,5	1 451	34,9	22	-88,5	1 047	-16,8	347	-29,3
Keuruu	632	12,3	320	-43,7	32	-81,7	66	-42,1	231	-28,3	94	-55,0
Etelä-Pohjanmaa	1 986	-32,9	890	21,4	357	-44,3	516	-42,2	611	37,6	1 084	-21,4
Kauhajoki	325	480,4	82	70,8	17	-82,5	36	140,0	194	.	40	73,9
Kauhava	71	12,7	151	619,0	16	-85,2	149	-44,2	15	-46,4	36	-36,8
Seinäjäoki	408	-14,8	483	26,4	265	1,5	212	-24,8	343	25,2	681	13,5
Pohjanmaa	3 385	22,8	2 434	19,4	2 002	13,0	4 443	-11,2	2 994	-21,4	2 393	-15,9
Pietarsaari	211	111,0	335	78,2	105	40,0	388	-7,0	172	-20,0	460	84,7
Vaasa	2 282	3,2	2 020	17,0	1 557	2,4	3 631	-13,7	1 504	-46,5	1 621	-22,7
Keski-Pohjanmaa	551	3,6	386	-50,6	384	30,6	1 138	90,9	289	-24,3	354	-46,1
Kaustinen	105	-29,5	12	500,0	17	-26,1	101	461,1	15	-51,6	34	-44,3
Kokkola	419	10,3	374	-52,0	357	31,7	1 035	80,6	274	-21,9	316	-44,3
Pohjois-Pohjanmaa	51 662	13,6	13 767	-47,4	5 459	85,6	23 190	10,1	16 730	-8,1	5 193	5,5
Kalajoki	423	166,0	82	18,8	15	-48,3	4 799	17,2	103	-63,5	238	54,5
Kuusamo	36 917	11,5	8 249	-49,8	1 425	291,5	890	35,3	10 261	15,3	1 096	-1,4
Oulu	11 755	19,2	4 336	19,0	3 839	64,1	16 784	8,2	2 127	-30,4	3 115	5,8
Pudasjärvi	708	36,9	485	-90,6	5	-16,7	12	-36,8	2 208	-37,5	78	5,4
Taivalkoski	77	30,5	268	-35,0	10	-9,1	2	-33,3	1 491	-20,4	105	-39,3
Kainuu	57 956	-12,9	1 982	-15,9	669	-14,2	576	-10,6	1 423	-30,9	1 219	15,2
Kajaani	2 690	-26,5	195	-35,6	122	8,9	291	39,9	119	-30,4	235	35,8
Kuhmo	1 324	-8,2	654	-11,1	22	-56,0	53	178,9	364	25,1	66	-5,7
Sotkamo	40 520	-14,7	1 068	7,1	457	-24,3	166	-54,9	481	-52,8	631	-11,1
Lappi	86 592	3,8	153 201	-20,4	6 309	9,5	49 258	10,7	52 811	14,3	28 905	8,3
Enontekiö	1 060	-0,7	9 797	-4,2	87	-35,6	6 907	2,1	787	14,2	254	-36,7
Inari	6 560	7,5	16 407	2,8	1 967	-5,2	11 975	-2,0	7 554	-5,4	4 924	14,8
Kemi	2 087	-22,6	481	-3,2	149	-45,0	660	54,6	676	-35,9	479	-20,7
Kemijärvi	1 164	-14,7	1 569	65,0	12	-96,2	91	-60,1	137	-47,9	55	-88,8
Kittilä	18 699	0,8	43 348	-24,7	794	101,0	9 153	38,8	7 817	111,3	911	-19,9
Kolari	6 097	6,9	40 796	-30,3	49	-58,8	1 167	28,5	7 019	130,8	332	133,8
Muonio	1 184	-37,3	8 233	-11,9	589	162,9	2 463	19,0	2 928	31,4	1 446	76,8
Pelkosenniemi	1 795	67,9	335	-82,6	28	-64,1	8	-78,9	966	-10,1	372	71,4
Posio	62	-27,9	19	90,0	95	.	340	36,5	442	268,3	214	-9,7
Rovaniemi	37 791	10,7	21 904	-8,4	2 165	19,8	12 155	5,3	12 729	0,6	17 419	8,6
Salla	3 767	-5,9	1 539	-71,3	56	-3,4	33	-38,9	7 809	-13,5	90	-20,4
Sodankylä	2 377	-9,2	8 068	11,9	120	-25,0	893	10,1	3 102	-10,2	1 172	24,0
Ylitornio	597	231,7	.	.	43	437,5	81	58,8	56	0,0	705	-0,4
Ahvenanmaa-Åland	4 141	27,0	1 289	-88,2	721	6,2	4 435	-2,9	1 779	15,1	688	3,0
Eckerö	297	19,8	106	-93,0	9	-91,3	883	-0,7	171	4,3	20	-67,2
Finström	369	301,1	94	-94,7	16	700,0	105	-51,2	106	381,8	130	22,6
Maarianhamina	1 734	105,5	781	-88,6	600	22,4	2 833	-0,7	825	7,0	416	30,4

4.

Jatkoa - Continued

Kaikki majoitusliikkeet - All accom. establishments	Ranska - France		Japani - Japan		Tanska - Denmark		Viro - Estonia		Sveitsi - Switzerland		Espanja - Spain	
Koko maa	213 414	0,2	136 804	1,8	85 609	-2,1	205 429	22,4	107 859	0,2	113 804	4,2
Manner - Suomi	212 309	0,2	136 511	1,8	83 064	-2,2	198 502	25,0	106 155	0,5	112 124	5,8
Uusimaa	74 099	8,6	88 803	5,8	49 439	4,4	74 707	41,8	42 618	-3,9	58 900	4,4
Espoo	3 184	-17,9	1 153	-30,1	2 850	-15,5	9 267	14,6	1 638	-14,2	1 486	-3,1
Hanko	105	-11,8	85	-3,4	36	-18,2	664	166,7	60	-21,1	14	0,0
Helsinki	63 378	13,7	78 617	7,6	38 322	4,9	49 463	42,0	36 597	-1,5	52 988	7,7
Vantaa	5 559	-14,0	8 332	-4,8	6 228	1,0	7 339	4,2	3 481	1,7	3 652	-27,8
Lohja	90	-61,2	142	273,7	193	82,1	1 431	56,6	162	70,5	19	-90,8
Raasepori	676	2,1	21	162,5	94	-31,4	613	62,6	86	16,2	77	71,1
Itä-Uusimaa	1 072	40,1	151	104,1	540	9,1	3 509	197,4	505	-9,7	399	-9,7
Porvoo	886	44,8	131	122,0	444	0,0	3 460	254,9	457	23,8	375	5,9
Varsinais-Suomi	7 586	-1,2	5 242	-15,7	6 135	-15,3	13 961	-15,3	3 609	-9,8	4 223	17,4
Länsi-Turunmaa	382	-1,0	15	66,7	208	173,7	807	-40,6	269	66,0	146	100,0
Naantali	753	10,2	2 100	50,6	495	-8,3	2 656	-27,4	270	11,6	403	168,7
Salo	311	15,6	754	-65,3	554	-29,9	733	-27,9	112	14,3	96	45,5
Turku	5 747	-3,4	2 314	-10,9	4 726	-15,7	8 392	0,1	2 795	-11,7	3 565	9,2
Satakunta	5 550	22,4	574	-46,4	1 589	53,4	3 504	32,7	762	-22,6	723	-0,7
Pori	1 642	16,1	249	14,2	864	187,0	1 287	14,2	462	-23,4	453	7,6
Rauma	3 804	24,8	263	-66,9	576	39,8	1 301	20,0	253	-17,6	261	-12,4
Kanta-Häme	975	43,8	406	-54,1	1 118	87,6	3 470	50,4	1 256	156,9	387	-21,5
Forssa	43	-39,4	50	733,3	182	61,1	834	0,5	29	107,1	23	-58,2
Hämeenlinna	762	108,2	339	-56,9	850	112,0	1 286	58,4	769	179,6	280	19,1
Pirkanmaa	7 772	-3,9	4 604	-0,5	3 586	-32,2	14 124	35,9	3 545	-1,8	5 090	17,9
Nokia	111	-9,0	22	450,0	112	-28,7	1 680	238,0	50	-47,9	54	116,0
Tampere	6 658	-0,5	4 548	9,0	3 203	-28,4	8 076	23,8	3 067	-2,0	4 611	20,2
Virrat	141	116,9	.	.	12	-55,6	168	112,7	63	80,0	83	.
Ylöjärvi	15	0,0	1	.	3	.	16	-46,7
Päijät-Häme	1 232	-45,2	447	-59,7	1 672	-30,1	7 097	62,3	1 406	-15,7	1 252	-28,4
Asikkala	47	-47,2	126	-16,6	72	89,5	1 109	.	330	20,0	56	-82,8
Heinola	43	-45,6	40	207,7	365	-25,1	419	153,9	125	71,2	13	-84,7
Lahti	1 052	-44,8	279	-69,6	946	-45,7	4 677	52,8	789	-32,3	942	13,6
Kymenlaakso	1 424	-41,5	203	-41,8	384	-41,1	4 441	10,7	748	-3,1	596	81,7
Kotka	1 028	-29,9	61	-71,2	146	-63,2	2 109	-15,0	368	-28,8	333	156,2
Kouvola	306	-60,7	112	8,7	201	18,2	2 096	72,7	305	72,3	252	40,0
Etelä-Karjala	1 836	59,0	363	72,9	872	-24,2	3 151	33,5	1 184	21,2	836	11,0
Imatra	535	49,4	200	129,9	194	56,5	918	31,0	430	25,4	237	21,5
Lappeenranta	1 128	127,4	163	38,1	626	-36,6	1 653	35,7	666	29,8	528	7,1
Parikkala	66	3,1	153	488,5	20	100,0	7	.
Etelä-Savo	1 707	-14,5	283	-51,1	788	-27,8	4 972	60,2	3 407	-2,0	1 558	-11,9
Heinävesi	42	-56,3	2	-88,9	25	-32,4	138	-65,6	56	-26,3	5	-73,7
Mikkeli	377	-37,2	59	-66,3	150	-51,3	1 900	45,3	869	55,7	582	7,6
Pieksämäki	24	-44,2	.	.	31	-59,7	177	53,9	9	125,0	12	-70,7
Punkaharju	257	-22,1	3	-81,3	72	30,9	297	-2,0	1 302	-2,7	139	-27,2
Puumala	50	-30,6	.	.	3	-25,0	349	0,0	183	-41,2	34	-27,7
Rantasalmi	55	-11,3	12	.	6	0,0	121	92,1	157	76,4	14	-78,8
Savonlinna	615	7,7	173	-52,7	199	-65,6	1 125	329,4	531	-31,2	419	-21,5
Pohjois-Savo	2 528	-4,3	513	-7,4	1 425	-11,4	7 509	-10,3	2 375	-8,4	2 800	32,9
Iisalmi	168	-21,9	104	333,3	212	186,5	505	-17,1	196	59,3	74	100,0
Kuopio	1 478	-15,9	263	-43,1	725	-36,2	2 459	0,4	1 720	-8,1	1 130	8,2
Niisiä	217	-38,7	.	.	123	339,3	1 250	-22,3	171	-45,9	1 222	35,9
Pohjois-Karjala	2 008	79,6	790	63,2	401	-8,4	1 742	110,4	1 353	-19,8	920	55,7
Joensuu	1 300	275,7	454	87,6	229	-23,2	839	172,4	398	-44,4	399	25,5
Kitee	11	-38,9	.	.	15	.	215	283,9	7	16,7	6	-76,9
Lieksa	415	20,6	263	14,3	73	14,1	216	6,9	426	-3,6	307	171,7
Nurmes	127	-47,1	72	500,0	59	55,3	271	158,1	304	22,1	180	109,3

4.

Jatkoa - *Continued*

Kaikki majoitusliikkeet - All accom. establishments	Ranska - France		Japani - Japan		Tanska - Denmark		Viro - Estonia		Sveitsi - Switzerland		Espanja - Spain	
Keski-Suomi	6 719	4,2	1 008	-16,1	1 990	-37,5	26 488	5,3	1 895	-14,0	2 426	2,9
Jyväskylä	3 121	-5,5	940	-14,9	1 823	-35,8	3 339	20,4	1 429	-14,9	1 915	21,6
Jämsä	2 865	24,0	2	-92,6	14	-88,1	18 964	-3,4	92	-9,8	94	-63,3
Keuruu	92	2,2	37	146,7	27	-66,3	1 224	-0,3	54	-53,8	75	-16,7
Etelä-Pohjanmaa	647	133,6	345	-12,2	669	-11,0	2 379	86,4	287	-44,3	262	19,1
Kauhajoki	36	-16,3	.	.	7	-56,3	123	28,1	28	.	18	50,0
Kauhava	27	125,0	30	.	30	11,1	686	607,2	61	.	5	400,0
Seinäjäki	429	202,1	212	2,9	529	-16,0	990	46,4	121	-5,5	184	13,6
Pohjanmaa	1 320	-36,9	334	-32,1	1 434	-24,5	3 419	71,6	1 009	63,3	762	53,3
Pietarsaari	47	-61,2	11	-54,2	185	-2,1	1 215	673,9	21	-43,2	5	-58,3
Vaasa	1 099	-33,6	317	-28,9	972	-27,7	1 399	4,5	899	84,6	661	69,9
Keski-Pohjanmaa	369	-23,4	68	70,0	514	124,5	2 453	21,9	400	18,3	368	11,9
Kaustinen	96	152,6	6	.	6	-57,1	174	-43,9	2	-98,8	4	-33,3
Kokkola	273	-38,5	62	55,0	506	139,8	1 009	85,1	398	131,4	364	12,7
Pohjois-Pohjanmaa	6 354	-10,7	3 069	1,4	2 329	-8,5	7 998	31,6	4 185	13,5	3 850	-0,7
Kalajoki	115	-20,1	19	35,7	27	-54,2	113	126,0	62	44,2	44	51,7
Kuusamo	1 285	-43,1	1 281	22,5	226	-15,7	1 197	26,0	1 615	18,0	746	-40,0
Oulu	3 787	5,7	1 432	-12,6	1 693	-10,6	4 590	58,2	1 695	37,7	1 347	-2,5
Pudasjärvi	715	-6,5	2	0,0	14	-22,2	85	-14,1	109	-22,1	1 584	50,1
Taivalkoski	80	166,7	32	255,6	270	-5,9	5	-85,3
Kainuu	2 663	-18,0	928	-25,8	201	-53,7	2 350	39,0	710	-17,2	724	-25,4
Kajaani	185	13,5	142	108,8	90	-53,4	343	113,0	90	-25,6	139	-15,2
Kuhmo	478	48,4	53	-22,1	14	-63,2	127	23,3	243	4,7	51	88,9
Sotkamo	317	-52,3	725	-34,4	39	-75,5	1 615	25,3	102	-60,0	441	-36,4
Lappi	86 448	-4,7	28 380	2,9	7 978	21,9	11 228	-5,7	34 901	8,3	26 048	6,5
Enontekiö	8 065	-13,7	59	118,5	161	47,7	243	-12,0	764	53,1	292	-8,8
Inari	24 895	-3,6	13 469	0,3	2 603	-2,6	648	-21,0	5 887	-15,9	4 963	3,5
Kemi	295	-72,1	103	8,4	1 179	406,0	593	95,7	359	-12,2	242	-33,7
Kemijärvi	105	-73,9	189	-48,9	41	20,6	362	-40,5	139	-21,5	182	49,2
Kitilä	3 038	39,7	837	-24,3	563	18,0	4 229	-10,8	1 609	34,2	778	-10,1
Kolari	2 492	-26,5	1 482	-16,5	205	111,3	424	-20,3	12 250	3,3	190	35,7
Muonio	10 762	12,6	276	-9,5	161	-17,9	169	-46,2	4 515	32,0	828	-15,9
Pelkosenniemi	342	-10,9	68	-66,3	15	-48,3	55	89,7	128	-17,4	103	-35,6
Posio	20	5,3	2	.	14	0,0	35	218,2	32	-59,5	4	-82,6
Rovaniemi	21 352	-7,0	10 759	17,3	2 427	4,6	3 228	3,2	6 914	39,9	14 173	5,0
Salla	128	21,9	6	.	26	225,0	216	.	126	-58,7	1 533	26,9
Sodankylä	9 012	-3,0	989	11,9	187	12,7	157	-5,4	1 627	-7,7	2 351	61,4
Ylitornio	1 230	1,6	.	.	2	.	142	787,5	54	28,6	16	14,3
Ahvenanmaa-Åland	1 105	19,1	293	-4,6	2 545	2,1	6 927	-22,8	1 704	-14,2	1 680	-48,0
Eckerö	32	-5,9	.	.	320	32,8	1 162	-6,6	133	209,3	1 085	-14,6
Finström	62	520,0	32	.	142	.	600	-4,6	60	-57,1	155	-32,9
Maarianhamina	497	-13,7	22	-67,6	1 465	-15,7	836	-21,5	735	73,8	295	-81,4

4.
Jatkoa - Continued

Kaikki majoitusliikkeet - All accom. establishments	Puola - Poland		Itävalta - Austria		Belgia - Belgium		Kanada - Canada		Kiina - China	
Koko maa	67 902	6,2	50 836	3,9	46 521	1,3	30 455	-5,7	77 540	14,8
Manner - Suomi	66 133	6,1	49 361	4,4	46 254	1,1	30 317	-5,3	77 367	14,6
Uusimaa	29 137	10,9	25 300	13,1	24 276	4,7	19 104	-1,4	55 808	9,3
Espoo	2 128	-26,0	1 150	-9,7	1 209	-12,8	665	-0,9	6 130	18,1
Hanko	11	-15,4	5	0,0	66	1,5	1	-80,0	17	-10,5
Helsinki	21 901	12,4	21 384	16,0	20 318	4,2	16 399	-0,6	36 639	9,9
Vantaa	4 396	36,9	1 679	-14,2	2 025	11,4	1 616	-11,3	11 320	4,2
Lohja	41	46,4	555	181,7	99	19,3	41	485,7	464	-50,8
Raasepori	123	59,7	59	9,3	148	108,5	16	-38,5	30	.
Itä-Uusimaa	1 086	211,2	328	-2,1	368	-24,1	129	24,0	304	9,0
Porvoo	994	215,6	309	18,4	366	-9,4	125	30,2	270	-2,2
Varsinais-Suomi	4 011	-19,7	1 782	12,6	2 169	15,4	1 909	-12,5	2 719	49,1
Länsi-Turunmaa	140	-47,4	186	431,4	53	-24,3	22	37,5	36	157,1
Naantali	164	7,9	58	5,5	155	16,5	86	13,2	110	2,8
Salo	251	-55,1	78	-43,1	54	-28,0	35	52,2	873	31,5
Turku	3 250	-15,6	1 254	-2,3	1 811	19,5	1 743	-14,6	1 678	95,6
Satakunta	1 781	-14,6	544	2,4	450	-27,8	617	5,7	373	60,8
Pori	1 007	-12,2	181	-13,0	214	-1,8	386	15,9	85	25,0
Rauma	640	-0,9	344	21,1	229	-29,5	223	-8,2	223	39,4
Kanta-Häme	996	34,2	389	74,4	360	-5,5	329	-60,4	340	-34,1
Forssa	105	-22,2	117	200,0	86	104,8	52	92,6	39	.
Hämeenlinna	594	58,0	207	38,0	207	-10,8	247	-67,1	277	-42,7
Pirkanmaa	4 631	-17,2	2 028	-4,8	2 110	-29,4	2 477	55,1	3 168	10,5
Nokia	42	-59,6	26	-40,9	36	28,6	78	239,1	85	39,3
Tampere	3 386	-6,7	1 809	5,8	1 923	-31,1	2 269	72,2	2 612	6,1
Virrat	82	86,4	64	-36,0	21
Ylöjärvi	32	-54,3	1	1	.
Päijät-Häme	1 429	-19,4	1 190	10,6	486	-49,4	391	-60,3	491	62,0
Asikkala	46	-35,2	57	-20,8	13	-7,1	5	-93,6	2	-93,3
Heinola	123	28,1	49	25,6	75	66,7	19	-59,6	31	675,0
Lahti	812	-42,3	1 040	37,7	379	-55,0	346	-59,4	455	71,7
Kymenlaakso	546	-11,5	276	-67,8	1 083	50,4	80	-72,7	210	-27,1
Kotka	180	12,5	121	-49,4	585	7,7	61	-61,1	140	109,0
Kouvola	347	-16,8	137	-73,1	247	99,2	18	-86,4	70	-66,7
Etelä-Karjala	608	9,5	1 416	12,6	429	38,4	234	28,6	508	27,3
Imatra	272	52,0	306	108,2	90	-17,4	31	-32,6	83	62,7
Lappeenranta	320	6,0	1 051	1,0	300	109,8	199	60,5	419	20,4
Parikkala	11	-8,3	13	85,7	1	-96,0	.	.	4	.
Etelä-Savo	1 147	29,8	1 209	-25,6	435	-26,4	153	-44,2	521	119,8
Heinävesi	54	116,0	35	75,0	4	-73,3	.	.	4	-42,9
Mikkeli	400	-1,5	119	-73,0	180	-42,7	62	-41,0	335	225,2
Pieksämäki	73	.	50	25,0	9	200,0	.	.	11	266,7
Punkaharju	1	-97,1	610	-17,3	73	49,0	15	-46,4	14	27,3
Puumala	172	97,7	37	-66,7	10	11,1	2	0,0	.	.
Rantasalmi	6	200,0	14	-12,5	20	17,6
Savonlinna	116	-30,5	244	-2,4	82	-41,0	70	-29,3	153	48,5
Pohjois-Savo	1 541	7,9	896	-54,8	669	61,2	233	-18,5	699	42,9
Iisalmi	254	388,5	33	65,0	26	52,9	36	300,0	25	19,0
Kuopio	485	-28,1	749	-50,7	481	60,9	120	-40,6	487	37,2
Nilsiä	1	-50,0	23	0,0	.	.	1	-75,0	.	.
Pohjois-Karjala	673	20,4	427	-44,4	419	-18,8	167	-25,4	212	50,4
Joensuu	355	52,4	215	37,8	187	17,6	141	8,5	110	1,9
Kitee	.	.	2	0,0	11	.
Lieksa	37	19,4	156	-19,6	78	-48,7	21	-52,3	56	522,2
Nurmes	197	69,8	11	-97,2	76	-52,8	2	-85,7	.	.

4.

Jatkoa - *Continued*

Kaikki majoitusliikkeet - All accom. establishments	Puola - Poland		Itävalta - Austria		Belgia - Belgium		Kanada - Canada		Kiina - China	
Keski-Suomi	4 213	8,5	1 414	41,1	947	-26,4	415	-16,8	1 282	69,8
Jyväskylä	2 191	50,3	931	38,1	720	-25,0	373	-9,0	1 099	91,5
Jämsä	485	-5,1	102	-30,6	81	-66,3	5	-77,3	94	-5,1
Keuruu	37	-56,0	30	-30,2	20	-48,7	12	9,1	1	-97,9
Etelä-Pohjanmaa	249	-62,9	140	-5,4	281	9,3	122	-33,0	240	31,1
Kauhajoki	9	350,0	.	.	10	66,7	30	100,0	28	64,7
Kauhava	52	4,0	48	269,2	21	600,0	2	-92,6	67	.
Seinäjäki	171	-9,0	64	-32,6	192	25,5	50	-46,2	113	63,8
Pohjanmaa	1 762	177,9	558	39,5	282	-17,1	246	-39,0	832	-7,0
Pietarsaari	46	35,3	262	803,4	.	.	8	-86,7	3	-90,0
Vaasa	547	61,8	220	-29,0	272	-9,0	223	-31,6	779	-9,0
Keski-Pohjanmaa	343	125,7	326	105,0	258	12,2	159	396,9	159	-15,9
Kaustinen	13	4	-85,7
Kokkola	330	118,5	326	136,2	258	31,6	159	396,9	155	171,9
Pohjois-Pohjanmaa	4 498	49,5	1 859	-27,1	2 366	25,3	934	23,1	3 693	46,1
Kalajoki	917	.	5	-28,6	20	400,0	7	250,0	14	600,0
Kuusamo	643	56,1	808	8,7	788	26,5	308	54,0	184	-52,1
Oulu	1 989	52,5	668	-46,3	662	-8,9	576	12,9	2 970	53,6
Pudasjärvi	9	-40,0	1	-90,0	302	214,6	.	.	5	.
Taivalkoski	.	.	62	-34,0	478	36,2
Kainuu	699	-24,2	379	34,4	366	45,2	202	-79,7	601	2,9
Kajaani	240	28,3	48	100,0	49	0,0	44	-43,6	567	877,6
Kuhmo	29	-40,8	98	180,0	200	115,1	18	125,0	.	.
Sotkamo	405	-39,2	147	129,7	84	1,2	140	-84,4	30	-94,2
Lappi	6 783	-5,6	8 900	10,8	8 500	0,8	2 416	7,6	5 207	39,0
Enontekiö	162	92,9	173	26,3	171	113,8	24	4,3	8	-68,0
Inari	1 247	-7,8	2 618	-2,2	2 371	-21,2	128	0,0	787	82,6
Kemi	115	-88,8	206	-38,9	530	31,2	121	65,8	515	-7,7
Kemijärvi	60	71,4	135	27,4	26	-25,7	26	-91,0	10	-93,3
Kittilä	274	-59,2	1 822	238,7	501	-24,5	1 352	42,8	273	141,6
Kolari	200	809,1	372	-19,3	128	-11,7	12	0,0	15	66,7
Muonio	440	-10,4	622	-17,5	1 197	158,5	69	-6,8	14	-54,8
Pelkosenniemi	95	187,9	24	100,0	53	-7,0	4	33,3	20	-56,5
Posio	3	-93,6	20	.	133
Rovaniemi	3 795	28,8	2 290	-3,8	2 583	-9,2	599	10,9	3 305	49,8
Salla	.	.	29	-68,5	140	351,6	.	.	9	50,0
Sodankylä	108	-28,0	207	11,9	463	37,4	32	-69,2	141	95,8
Ylitornio	65	0,0
Ahvenanmaa-Åland	1 769	8,7	1 475	-8,8	267	53,4	138	-48,7	173	458,1
Eckerö	66	-55,4	18	-64,7	6	200,0
Finström	147	-41,4	307	47,6	19	.	9	-72,7	23	666,7
Maarianhamina	211	-21,9	172	29,3	126	26,0	129	148,1	114	470,0

5. Majoitusliikkeet ja niiden kapasiteetin käyttö kuukausittain vuonna 2010 -
Accommodation establishments and capacity utilization by month in 2010

	Yhteensä	Tammikuu	Helmikuu	Maaliskuu	Huhtikuu	Toukokuu	Kesäkuu
	<i>Total</i>	<i>January</i>	<i>February</i>	<i>Mars</i>	<i>April</i>	<i>May</i>	<i>June</i>
Kaikki majoitusliikkeet - All accommodation establishments							
Liikkeitä - <i>Establishments</i>	1 060	941	952	967	989	1 068	1 278
Huoneita - <i>Bedrooms</i>	57 374	54 123	54 349	54 900	55 474	56 745	62 997
Vuoteita - <i>Bed-places</i>	137 129	127 527	128 525	130 100	131 869	136 805	153 444
Huonekäyttöaste - <i>Room occupancy rate (%)</i>	48,4	40,8	47,9	51,1	45,6	43,1	49,7
Vuodekäyttöaste - <i>Bed occupancy rate (%)</i>	36,1	30,9	36,2	39,4	34,1	28,5	36,2
Yöpymisen keskihinta - <i>Price per night (euro)</i>	46,55	48,39	49,47	49,31	48,47	53,34	44,61
Hotellit - Hotels							
Liikkeitä - <i>Establishments</i>	631	617	621	627	627	625	657
Huoneita - <i>Bedrooms</i>	49 006	47 885	47 983	48 382	48 624	48 437	50 382
Vuoteita - <i>Bed-places</i>	106 273	103 543	104 046	105 110	105 636	105 201	108 782
Huonekäyttöaste - <i>Room occupancy rate (%)</i>	51,3	42,8	49,9	53,2	47,7	46,9	54,3
Vuodekäyttöaste - <i>Bed occupancy rate (%)</i>	40,1	33,8	39,3	42,3	37,2	33,1	42,0
Yöpymisen keskihinta - <i>Price per night (euro)</i>	51,36	50,98	52,07	52,11	51,33	56,85	53,58
Matkustajakodit ja täyshoitolat - Similar establishments							
Liikkeitä - <i>Establishments</i>	130	111	116	117	119	130	169
Huoneita - <i>Bedrooms</i>	2 693	2 153	2 195	2 210	2 291	2 579	4 058
Vuoteita - <i>Bed-places</i>	6 885	5 575	5 702	5 792	5 920	6 717	10 023
Huonekäyttöaste - <i>Room occupancy rate (%)</i>	24,2	15,8	20,6	20,3	21,9	20,6	27,5
Vuodekäyttöaste - <i>Bed occupancy rate (%)</i>	17,8	10,7	13,8	14,5	15,2	15,1	21,7
Yöpymisen keskihinta - <i>Price per night (euro)</i>	25,99	26,96	26,11	27,64	27,46	25,28	23,32
Lomakylät - Holiday villages							
Liikkeitä - <i>Establishments</i>	139	113	114	117	127	145	172
Huoneita - <i>Bedrooms</i>	3 361	2 877	2 944	2 983	3 145	3 218	3 848
Vuoteita - <i>Bed-places</i>	14 765	13 242	13 470	13 562	14 280	14 558	16 830
Huonekäyttöaste - <i>Room occupancy rate (%)</i>	35,4	33,7	44,9	49,8	39,1	21,9	34,0
Vuodekäyttöaste - <i>Bed occupancy rate (%)</i>	22,9	22,5	28,5	35,3	26,0	12,2	21,2
Yöpymisen keskihinta - <i>Price per night (euro)</i>	27,02	26,83	30,44	32,00	32,13	26,37	21,78
Leirintäalueet - Camping sites							
Liikkeitä - <i>Establishments</i>	129	74	76	80	88	136	237
Huoneita - <i>Bedrooms</i>	1 857	856	878	972	1 029	2 090	4 017
Vuoteita - <i>Bed-places</i>	7 689	3 941	4 101	4 403	4 719	8 887	15 734
Huonekäyttöaste - <i>Room occupancy rate (%)</i>	32,9	21,2	24,5	25,2	24,3	17,3	32,1
Vuodekäyttöaste - <i>Bed occupancy rate (%)</i>	23,0	15,8	17,6	18,3	14,3	10,9	21,9
Yöpymisen keskihinta ¹⁾ - <i>Price per night (euro)</i> ¹⁾	10,65	14,27	14,78	12,82	11,80	13,09	9,54
Retkeilymajat - Youth hostels							
Liikkeitä - <i>Establishments</i>	31	26	25	26	28	32	43
Huoneita - <i>Bedrooms</i>	458	352	349	353	385	421	692
Vuoteita - <i>Bed-places</i>	1516	1226	1206	1233	1314	1442	2075
Huonekäyttöaste - <i>Room occupancy rate (%)</i>	31,6	26,3	28,7	33,4	28,6	30,9	31,4
Vuodekäyttöaste - <i>Bed occupancy rate (%)</i>	28,5	22,2	22,7	25,7	27,3	28,4	27,7
Yöpymisen keskihinta - <i>Price per night (euro)</i>	19,81	19,63	19,20	19,57	20,32	18,99	19,93

¹⁾Sisältää myös yöpymiset matkailuvaunuissa ja teltoissa - *Includes nights spent in caravans and tents*

5.

Jatkoa - Continued

Heinäkuu	Elokuu	Syyskuu	Lokakuu	Marraskuu	Joulukuu	
July	August	September	October	November	December	
Kaikki majoitusliikkeet - All accommodation establishments						
1 280	1 274	1 089	975	953	950	Liikkeitä - Establishments
63 281	63 126	57 877	54 731	55 986	54 897	Huoneita - Bedrooms
154 727	154 037	139 622	130 169	129 046	129 674	Vuoteita - Bed-places
						Huonekäyttöaste - Room occupancy rate (%)
58,6	52,7	52,0	47,6	47,1	41,2	Vuodekäyttöaste - Bed occupancy rate (%)
51,7	39,4	34,8	33,3	32,1	32,3	Yöpymisen keskihinta - Price per night (euro)
31,49	41,79	54,02	53,17	56,33	47,74	
Hotellit - Hotels						
655	662	633	611	617	621	Liikkeitä - Establishments
50 601	50 976	49 347	48 142	48 621	48 687	Huoneita - Bedrooms
109 779	110 356	107 182	104 653	105 324	105 663	Vuoteita - Bed-places
						Huonekäyttöaste - Room occupancy rate (%)
61,0	57,1	55,9	51,0	51,2	43,1	Vuodekäyttöaste - Bed occupancy rate (%)
57,4	45,7	39,6	38,0	36,1	35,4	Yöpymisen keskihinta - Price per night (euro)
38,66	48,26	57,66	55,44	58,41	49,77	
Matkustajakodit ja täyshoitolat - Similar establishments						
168	159	129	118	114	110	Liikkeitä - Establishments
3 986	3 598	2 576	2 314	2 202	2 153	Huoneita - Bedrooms
9 776	9 055	6 739	6 028	5 715	5 581	Vuoteita - Bed-places
						Huonekäyttöaste - Room occupancy rate (%)
36,9	29,0	27,0	20,9	18,2	15,4	Vuodekäyttöaste - Bed occupancy rate (%)
30,9	22,8	19,4	13,4	11,3	10,1	Yöpymisen keskihinta - Price per night (euro)
24,30	25,42	27,15	27,27	32,02	29,40	
Lomakylät - Holiday villages						
173	175	156	132	120	119	Liikkeitä - Establishments
3 886	3 959	3 526	2 966	4 017	2 937	Huoneita - Bedrooms
17 125	17 455	15 978	13 958	13 172	13 554	Vuoteita - Bed-places
						Huonekäyttöaste - Room occupancy rate (%)
52,4	36,1	33,0	24,1	20,6	37,1	Vuodekäyttöaste - Bed occupancy rate (%)
35,3	21,4	18,7	13,1	15,9	23,6	Yöpymisen keskihinta - Price per night (euro)
21,62	23,20	24,42	24,01	29,53	31,49	
Leirintäalueet - Camping sites						
240	236	141	86	76	75	Liikkeitä - Establishments
4 057	3 937	2 006	901	787	756	Huoneita - Bedrooms
15 835	15 113	8 254	4 174	3 543	3 564	Vuoteita - Bed-places
						Huonekäyttöaste - Room occupancy rate (%)
58,8	34,2	24,5	21,3	17,3	20,0	Vuodekäyttöaste - Bed occupancy rate (%)
44,9	24,4	16,3	14,9	11,5	14,7	Yöpymisen keskihinta - Price per night (euro)
9,68	10,07	15,06	14,97	10,13	15,68	
Retkeilymajat - Youth hostels						
44	42	30	28	26	26	Liikkeitä - Establishments
751	656	422	388	359	364	Huoneita - Bedrooms
2212	2058	1469	1356	1292	1312	Vuoteita - Bed-places
						Huonekäyttöaste - Room occupancy rate (%)
41,2	34,2	31,3	27,2	28,3	24,8	Vuodekäyttöaste - Bed occupancy rate (%)
38,9	34,8	31,8	25,6	23,8	20,9	Yöpymisen keskihinta - Price per night (euro)
19,62	19,39	20,51	20,58	21,21	19,43	

6. Yöpyymiset asuinmaan mukaan kuukausittain vuonna 2010 -
Nights spent by country of residence, by month in 2010

Kaikki majoitusliikkeet - All accommodation establishments	Yhteensä - Total	Tammikuu - January	Helmikuu - February	Maaliskuu - March	Huhtikuu - April	Toukokuu - May	Kesäkuu - June
Yhteensä - Total	19 248 057	1 218 924	1 324 564	1 626 146	1 382 459	1 214 950	1 947 335
Suomi - Residents	14 242 989	727 539	979 892	1 251 796	1 128 888	892 556	1 472 171
Ulkomaat - Non-residents	5 005 068	491 385	344 672	374 350	253 571	322 394	475 164
<i>Eurooppa - Europe</i>	4 112 427	442 057	290 869	310 370	204 948	250 356	366 557
EU-27	2 744 973	187 397	212 195	221 438	142 455	176 424	275 434
Skandinavia	771 678	29 555	33 547	45 393	45 586	62 025	79 281
Aasia - Asia	406 708	22 545	30 655	33 711	20 585	29 970	43 634
Oseania - Oceania	43 575	1 884	1 572	1 574	2 106	3 348	6 760
Afriikka - Africa	22 169	1 111	1 136	1 420	1 794	2 260	3 266
Amerikka - America	239 187	11 689	10 418	14 428	11 883	21 262	31 845
<i>Ruotsi - Sweden</i>	517 849	19 642	21 542	27 526	30 095	44 525	52 840
Saksa - Germany	510 280	28 200	36 403	40 402	24 354	30 431	65 817
Venäjä - Russia	1 056 424	235 759	61 139	68 892	46 713	55 554	60 777
Britannia - United Kingdom	406 272	41 191	39 225	32 880	21 070	20 942	29 359
Yhdysvallat - USA	178 482	8 728	7 726	11 274	8 811	15 815	23 914
Norja - Norway	159 377	5 552	7 572	10 825	10 260	9 852	14 264
Alankomaat - Netherlands	165 779	16 706	24 512	16 783	6 557	9 485	19 790
Italia - Italy	142 389	9 094	7 336	8 833	5 918	8 177	12 402
Ranska - France	213 414	25 840	30 649	24 080	8 978	10 304	16 677
Japani - Japan	136 804	8 794	13 833	10 046	4 755	7 458	11 767
<i>Tanska - Denmark</i>	85 609	4 095	4 258	6 383	4 678	6 801	11 257
Viro - Estonia	205 429	14 855	17 010	22 376	11 401	12 167	15 840
Sveitsi - Switzerland	107 859	8 307	8 824	7 193	3 753	5 156	12 533
Espanja - Spain	113 804	5 016	6 311	9 334	5 703	5 294	9 541
Puola - Poland	67 902	4 690	3 977	5 988	4 066	4 681	7 294
Itävalta - Austria	50 836	2 084	2 687	4 353	2 431	3 681	5 776
Belgia - Belgium	46 521	2 437	5 086	3 940	2 950	3 228	5 134
Kanada - Canada	30 455	1 602	1 190	1 467	1 534	2 655	3 980
Kiina - China	77 540	3 713	4 043	6 127	3 401	5 833	10 332
Australia	39 677	1 744	1 395	1 398	1 928	3 035	6 122
<i>Latvia</i>	39 002	2 256	2 511	3 490	2 112	3 964	4 102
Kreikka - Greece	18 924	2 420	666	1 179	1 127	1 047	2 552
Tšekki - Czech	27 936	1 292	1 941	2 449	1 414	2 145	2 766
Unkari - Hungary	22 214	1 241	1 131	1 430	1 283	1 315	2 238
Etelä-Korea - South Korea	20 730	1 007	986	1 143	947	1 726	2 926
Brasilia - Brazil	13 489	567	560	748	688	1 464	1 886
Liettua - Lithuania	24 037	1 550	1 657	1 665	1 304	1 865	1 993
Portugali - Portugal	19 875	1 362	1 498	2 051	1 131	1 172	2 485
Intia - India	58 657	3 552	4 141	6 293	4 587	6 453	7 310
Taiwan	8 272	389	453	472	576	923	1 018
<i>Israel</i>	19 370	689	1 905	3 728	1 810	827	1 975
Irlanti - Ireland	16 827	749	820	1 168	1 248	1 149	1 868
Thaimaa - Thailand	15 120	354	675	744	907	1 620	568
Turkki - Turkey	17 377	1 054	977	1 316	668	1 242	1 977
Islanti - Iceland	8 360	249	170	634	516	826	894
Muut maat - Other countries	362 176	24 605	19 863	25 740	23 897	29 582	43 190

6.

Jatkoa - *Continued*

Heinäkuu - <i>July</i>	Elokuu - <i>August</i>	Syyskuu - <i>September</i>	Lokakuu - <i>October</i>	Marraskuu - <i>November</i>	Joulukuu - <i>December</i>	Kaikki majoitusliikkeet - <i>All accommodation establishments</i>
3 067 170	2 093 035	1 502 607	1 364 083	1 249 270	1 257 514	Yhteensä - <i>Total</i>
2 381 523	1 462 719	1 141 178	1 074 808	923 435	806 484	Suomi - <i>Residents</i>
685 647	630 316	361 429	289 275	325 835	451 030	Ulkomaat - <i>Non-residents</i>
586 124	514 496	265 474	221 654	265 656	393 866	Eurooppa - <i>Europe</i>
402 342	364 932	192 332	149 979	160 148	259 897	EU-27
179 454	107 106	60 731	46 652	51 026	31 322	Skandinavia
39 640	51 177	48 625	28 701	27 935	29 530	Aasia - <i>Asia</i>
7 332	5 715	4 725	2 175	2 461	3 923	Oseania - <i>Oceania</i>
2 163	2 095	2 151	1 459	1 583	1 731	Afrikka - <i>Africa</i>
31 423	32 522	28 032	19 949	14 980	10 756	Amerikka - <i>America</i>
118 975	77 903	41 889	29 023	33 461	20 428	Ruotsi - <i>Sweden</i>
90 466	83 872	33 951	25 511	26 118	24 755	Saksa - <i>Germany</i>
107 631	109 817	54 300	55 531	84 943	115 368	Venäjä - <i>Russia</i>
28 445	31 587	22 864	19 038	20 956	98 715	Britannia - <i>United Kingdom</i>
22 704	24 218	21 543	15 533	10 632	7 584	Yhdysvallat - <i>USA</i>
45 841	18 530	10 543	9 246	10 556	6 336	Norja - <i>Norway</i>
22 449	16 603	8 471	6 657	6 544	11 222	Alankomaat - <i>Netherlands</i>
17 053	33 598	8 781	7 491	8 780	14 926	Italia - <i>Italy</i>
20 747	21 243	10 431	8 792	9 104	26 569	Ranska - <i>France</i>
14 290	18 210	15 972	8 605	10 583	12 491	Japani - <i>Japan</i>
13 846	9 029	7 496	7 320	6 309	4 137	Tanska - <i>Denmark</i>
23 105	21 665	17 308	16 690	16 703	16 309	Viro - <i>Estonia</i>
24 990	14 901	5 599	3 624	4 706	8 273	Sveitsi - <i>Switzerland</i>
15 965	22 914	8 944	5 573	5 740	13 469	Espanja - <i>Spain</i>
9 095	7 574	6 292	4 898	5 363	3 984	Puola - <i>Poland</i>
10 638	6 870	4 257	2 430	3 513	2 116	Itävalta - <i>Austria</i>
6 236	5 221	3 343	2 550	2 903	3 493	Belgia - <i>Belgium</i>
4 103	4 409	3 149	2 225	2 657	1 484	Kanada - <i>Canada</i>
6 373	10 170	10 835	5 960	5 453	5 300	Kiina - <i>China</i>
6 788	5 131	4 341	1 936	2 216	3 643	Australia
3 916	4 897	3 134	2 610	2 517	3 493	Latvia
2 035	1 975	1 357	643	761	3 162	Kreikka - <i>Greece</i>
4 173	3 130	2 538	1 742	2 401	1 945	Tšekki - <i>Czech</i>
2 695	2 877	2 162	2 092	2 301	1 449	Unkari - <i>Hungary</i>
2 765	3 424	2 223	1 316	1 326	941	Etelä-Korea - <i>South Korea</i>
2 350	1 937	1 271	823	567	628	Brasilia - <i>Brazil</i>
2 951	3 050	2 484	1 771	1 776	1 971	Liettua - <i>Lithuania</i>
1 778	2 998	1 550	1 147	1 059	1 644	Portugali - <i>Portugal</i>
2 815	4 098	5 856	5 889	4 103	3 560	Intia - <i>India</i>
1 450	948	670	512	384	477	Taiwan
1 960	3 783	1 347	520	387	439	Israel
2 433	2 124	1 226	1 225	828	1 989	Irlanti - <i>Ireland</i>
1 962	2 018	4 280	565	453	974	Thaimaa - <i>Thailand</i>
1 714	3 385	1 652	1 231	1 478	683	Turkki - <i>Turkey</i>
759	1 418	782	1 043	659	410	Islanti - <i>Iceland</i>
40 151	44 789	28 588	27 513	27 595	26 663	Muut maat - <i>Other countries</i>

7. Yöpymiset matkan tarkoituksen mukaan (%-osuudet) vuonna 2010 - Nights spent by purpose of visit (% shares) in 2010

Majoitusliiketyyppi <i>Type of accommodation establishment</i>	Kaikki yöpymiset - All nights spent				Kotimaiset - Residents				Ulkomaiset - Non-residents			
	Yhteensä <i>Total</i>	Vapaa-aika <i>Leisure</i> %	Ammatt.liittyvät <i>Business</i> %	Muu matka <i>Other</i> %	Yhteensä <i>Total</i>	Vapaa-aika <i>Leisure</i> %	Ammatt.liittyvät <i>Business</i> %	Muu matka <i>Other</i> %	Yhteensä <i>Total</i>	Vapaa-aika <i>Leisure</i> %	Ammatt.liittyvät <i>Business</i> %	Muu matka <i>Other</i> %
Kaikki majoitusliikkeet - All accommodation establishments	19 248 057	65,8	31,4	2,9	14 242 989	66,7	30,3	3,0	5 005 068	62,9	34,8	2,3
Hotellit - Hotels	15 297 732	58,9	38,4	2,7	11 095 566	59,4	37,7	2,9	4 202 166	57,2	40,6	2,2
Matkustajakodit täysihoidotat - <i>Similar establishments</i>	439 679	56,6	27,5	15,9	344 930	56,7	25,1	18,2	94 749	56,3	36,4	7,3
Lomakylät ¹⁾ - Holiday villages ¹⁾	1 251 041	93,2	5,6	1,2	953 680	93,7	5,5	0,8	297 361	91,4	6,1	2,5
Leirintäalueet - Camping sites	2 109 331	94,2	3,9	1,9	1 786 604	94,4	3,6	1,9	322 727	93,0	5,1	1,9
Retkeilymajat - Youth hostels	150 274	84,4	10,2	5,4	62 209	76,9	15,2	8,0	88 065	89,7	6,7	3,6
Kaikki tyytit - All accomm. types	19 248 057	65,7	31,4	2,9	14 242 989	66,7	30,3	3,0	5 005 068	62,9	34,8	2,3
Asunto- ja huoneistohotelli - <i>Residential hotel</i>	402 270	62,7	32,3	5,1	248 477	71,7	20,8	7,5	153 793	47,4	51,6	1,0
Aamiaismajoitus - Bed and <i>breakfast</i>	40 331	67,4	23,6	9,0	27 220	65,8	21,9	12,4	13 111	71,1	27,6	1,3
Leirintä-, matkailuvaunualue - <i>Camping, caravan site</i>	2 109 331	94,2	3,9	1,9	1 786 604	94,4	3,6	1,9	322 727	93,0	5,1	1,9
Kokous- ja liikemieshotelli - <i>Conference, business hotel</i>	5 484 837	43,3	52,9	3,7	3 669 486	42,7	53,6	3,7	1 815 351	44,7	51,5	3,8
Koulutuskeskus - Educational <i>training center</i>	568 525	59,9	30,0	10,2	516 227	61,5	28,2	10,3	52 298	47,0	44,0	9,0
Liikunta-, leirikeskus - Fitness <i>training center</i>	299 212	48,6	39,4	12,0	274 171	49,7	39,4	11,0	25 041	40,8	39,5	19,7
Gasthaus - Guest house	48 249	54,1	38,8	7,1	28 109	48,8	48,5	2,7	20 140	61,7	25,0	13,3
Retkeilymaja, -hotelli - Youth <i>hostel</i>	329 872	82,0	14,0	4,0	145 458	76,7	17,9	5,4	184 414	86,3	10,9	2,8
Matkustajakoti - Lodging house	49 762	49,5	41,7	8,9	40 679	50,7	43,0	6,3	9 083	44,7	36,6	18,7
Matkailu-, lomamaja - Holiday <i>hostel</i>	71 505	79,8	16,9	3,3	60 268	81,5	17,0	1,6	11 237	70,3	16,8	12,9
Kesähotelli tai muu sesonkihotelli - <i>Summer or other seasonal hotel</i>	71 517	83,4	16,0	0,6	32 442	72,2	26,7	1,0	39 075	91,9	7,8	0,2
Lomakylä - Holiday village	2 017 217	91,3	8,2	0,5	1 592 520	91,0	8,6	0,4	424 697	92,2	7,0	0,7
Lomahotelli - Holiday resort	1 637 108	74,0	24,6	1,4	1 134 133	72,7	25,6	1,7	502 975	77,2	22,3	0,5
Täysihoidola - Boarding house	45 559	83,0	14,9	2,1	31 514	82,7	15,1	2,1	14 045	83,8	14,3	1,9
Kartanohotelli - Estate hotel	64 265	57,8	36,4	5,8	55 804	58,4	34,9	6,7	8 461	53,7	46,3	
Kylpylä - Spa	2 174 527	78,5	17,2	4,3	1 891 224	77,6	17,5	4,9	283 303	84,7	15,2	0,1
Taajamahotelli - Other urban hotel	3 386 612	45,8	53,3	0,9	2 350 923	45,8	53,2	1,0	1 035 689	45,8	53,4	0,8
Säästöhotelli - Economy hotel	320 351	80,0	16,0	3,9	251 925	80,2	16,2	3,6	68 426	79,3	15,4	5,4
Maatilamatkailu - Farm tourism	15 096	76,1	21,9	2,0	12 106	75,3	22,2	2,5	2 990	79,4	20,6	
Motelli - Motel	84 814	40,8	56,5	2,7	70 260	37,7	59,6	2,7	14 554	56,2	41,2	2,6

¹⁾ Hotellitasoiset lomakylät sisältyvät hotelleihin - Holiday villages with hotel standard services are included in hotels

7.

Jatkoa - Continued

Maakunta - Region Kunta - Municipality	Kaikki yöpymiset - All nights spent				Kotimaiset - Residents				Ulkomaiset - Non-residents			
	Yhteensä Total	Vapaa- aika Leisure	Ammatt. liittyvät Business	Muu matka Other	Yhteensä Total	Vapaa- aika Leisure	Ammatt. liittyvät Business	Muu matka Other	Yhteensä Total	Vapaa- aika Leisure	Ammatt. liittyvät Business	Muu matka Other
		%	%	%		%	%	%		%	%	%
Kaikki majoitusliikkeet - All accomodation establishments												
Koko maa - Whole country	19 248 057	65,7	31,4	2,9	14 242 989	66,7	30,3	3,0	5 005 068	62,9	34,8	2,3
Manner-Suomi - Mainland Finland	18 842 804	65,1	31,9	2,9	14 072 735	66,4	30,5	3,1	4 770 069	61,0	36,5	2,4
Uusimaa	4 715 675	49,0	46,2	4,8	2 599 370	49,2	44,9	5,9	2 116 305	48,7	48,1	3,2
Espoo	278 107	40,1	56,1	3,8	164 287	40,8	55,4	3,8	113 820	38,7	57,6	3,7
Hanko	36 888	78,0	20,4	1,6	34 310	80,5	18,2	1,4	2 578	49,0	47,2	3,8
Helsinki	3 187 136	50,9	45,8	3,4	1 477 574	49,5	46,6	3,9	1 709 562	52,1	45,0	2,9
Vantaa	720 679	48,7	48,3	3,0	493 524	52,9	45,1	2,0	227 155	39,8	55,2	5,0
Lohja	71 037	54,0	40,4	5,7	62 349	54,8	38,8	6,4	8 688	49,7	48,7	1,6
Raasepori	87 943	56,6	42,5	0,9	79 360	59,3	39,9	0,8	8 583	33,2	65,4	1,4
Itä-Uusimaa	141 160	42,4	57,6	0,0	102 935	38,9	61,1	0,0	38 225	49,9	50,1	0,1
Porvoo	126 910	28,8	71,2	0,0	94 704	28,6	71,4	0,0	32 206	29,2	70,7	0,1
Varsinais-Suomi	1 222 703	64,5	31,1	4,5	1 000 843	66,5	29,1	4,4	221 860	55,2	39,9	4,9
Länsi-Turunmaa	63 706	78,8	17,2	4,0	54 747	78,9	16,8	4,3	8 959	78,5	19,7	1,8
Naantali	210 325	55,2	5,8	39,1	182 522	53,7	6,0	40,3	27 803	62,1	4,7	33,2
Salo	78 334	64,2	34,4	1,4	64 105	73,2	25,5	1,2	14 229	23,6	74,4	2,1
Turku	759 056	64,7	33,2	2,1	599 339	66,0	32,2	1,8	159 717	59,5	37,3	3,2
Satakunta	457 936	54,2	44,9	0,9	388 912	60,4	38,5	1,1	69 024	20,1	79,8	0,1
Pori	265 736	59,3	39,7	1,0	233 730	65,1	33,8	1,2	32 006	17,7	82,1	0,1
Rauma	107 052	39,0	60,6	0,4	75 063	46,2	53,2	0,5	31 989	20,9	79,1	0,1
Kanta-Häme	393 451	64,0	34,6	1,5	350 657	65,4	33,1	1,5	42 794	52,0	46,5	1,6
Forssa	34 429	36,8	57,1	6,2	29 748	38,2	54,7	7,1	4 681	27,6	72,4	.
Hämeenlinna	228 978	61,6	37,0	1,4	201 163	63,7	35,1	1,3	27 815	47,1	50,6	2,3
Pirkanmaa	1 500 755	63,5	32,6	4,0	1 288 586	65,0	31,1	4,0	212 169	53,3	42,7	4,0
Nokia	115 903	74,3	21,5	4,2	105 142	76,9	18,5	4,7	10 761	49,2	50,8	.
Tampere	943 093	57,0	39,7	3,4	775 723	57,8	39,0	3,2	167 370	52,3	43,3	4,3
Virrat	40 860	59,2	2,2	38,6	37 054	58,2	2,0	39,8	3 806	69,6	3,7	26,7
Ylöjärvi	8 673	88,2	6,1	5,7	7 864	88,0	5,8	6,2	809	90,3	8,4	1,4
Päijät-Häme	561 892	59,3	37,8	2,9	482 628	61,2	35,9	2,9	79 264	50,1	47,0	2,9
Asikkala	32 830	93,6	6,4	0,0	24 023	96,5	3,5	0,0	8 807	85,3	14,7	.
Heinola	177 815	55,5	41,2	3,2	172 868	56,7	39,7	3,5	4 947	42,7	57,3	.
Lahti	182 743	41,9	52,6	5,5	133 981	43,4	50,6	6,0	48 762	38,0	57,8	4,2
Kymenlaakso	329 510	52,2	42,2	5,6	262 106	51,7	42,8	5,4	67 404	53,9	39,8	6,3
Kotka	137 158	49,8	47,3	2,9	98 281	48,9	48,2	2,9	38 877	52,0	44,9	3,1
Kouvola	163 961	50,8	40,5	8,7	141 991	50,6	41,4	7,9	21 970	51,6	34,7	13,7
Etelä-Karjala	505 589	68,8	28,4	2,8	282 478	55,2	40,3	4,5	223 111	88,6	10,9	0,4
Imatra	211 881	75,8	20,9	3,3	95 037	58,5	34,2	7,3	116 844	89,7	10,3	0,0
Lappeenranta	224 357	54,2	42,6	3,2	148 966	46,6	49,9	3,4	75 391	83,2	14,6	2,2
Parikkala	19 081	76,3	23,5	0,1	17 265	80,7	19,1	0,1	1 816	35,1	64,8	0,1
Etelä-Savo	595 091	65,2	29,1	5,8	477 958	63,3	30,3	6,4	117 133	73,8	23,3	2,9
Heinävesi	40 380	88,9	9,7	1,4	35 846	88,2	10,5	1,2	4 534	94,4	3,3	2,3
Mikkeli	191 450	55,5	31,7	12,7	160 127	54,3	32,1	13,6	31 323	62,0	30,1	7,8
Pieksämäki	31 076	58,9	39,9	1,2	29 944	59,5	39,3	1,2	1 132	42,1	56,8	1,1
Punkaharju	68 165	95,0	4,4	0,7	45 714	94,5	4,5	1,0	22 451	95,9	4,1	0,0
Puumala	32 592	93,9	6,0	0,1	24 418	95,0	4,8	0,1	8 174	86,8	13,2	.
Rantasalmi	31 132	79,5	16,9	3,6	25 937	77,5	18,9	3,6	5 195	89,8	6,3	3,9
Savonlinna	102 962	52,2	47,8	0,0	78 348	50,8	49,1	0,0	24 614	58,1	41,9	.
Pohjois-Savo	915 233	66,5	29,1	4,4	807 454	66,7	28,8	4,5	107 779	65,2	31,2	3,6
Iisalmi	75 613	64,0	32,4	3,6	70 585	66,9	29,2	3,9	5 028	21,5	78,5	.
Kuopio	462 200	61,1	35,0	3,9	407 739	60,2	35,6	4,2	54 461	68,5	29,9	1,6
Nilsia	140 623	77,4	19,9	2,7	120 369	76,9	20,4	2,7	20 254	81,8	15,1	3,1
Pohjois-Karjala	468 454	71,5	24,1	4,4	406 086	70,9	24,6	4,6	62 368	75,5	21,1	3,4
Joensuu	203 659	51,4	43,2	5,3	171 926	53,2	42,8	4,0	31 733	43,1	45,5	11,5
Kitee	18 924	87,2	12,1	0,7	16 148	84,8	14,4	0,8	2 776	98,8	1,2	.
Liekka	61 835	71,9	26,8	1,3	52 819	70,9	27,6	1,6	9 016	77,8	22,2	.
Nurmes	59 354	76,0	17,0	7,0	48 610	71,3	20,2	8,5	10 744	97,1	2,9	0,1

7.

Jatkoa - Continued

Maakunta - Region Kunta - Municipality	Kaikki yöpymiset - All nights spent				Kotimaiset - Residents				Ulkomaiset - Non-residents			
	Yhteensä Total	Vapaa- aika Leisure %	Ammatt. liittyvät Business %	Muu matka Other %	Yhteensä Total	Vapaa- aika Leisure %	Ammatt. liittyvät Business %	Muu matka Other %	Yhteensä Total	Vapaa- aika Leisure %	Ammatt. liittyvät Business %	Muu matka Other %
Keski-Suomi	1 152 396	66,0	32,1	1,9	978 639	66,0	32,0	2,0	173 757	65,8	33,2	1,0
Jyväskylä	448 003	45,9	50,6	3,4	374 829	46,0	50,3	3,7	73 174	45,5	52,3	2,1
Jämsä	309 330	73,6	25,9	0,5	248 092	70,6	28,9	0,5	61 238	85,9	13,6	0,5
Keuruu	89 948	84,5	15,1	0,3	84 966	87,1	12,5	0,4	4 982	40,2	59,8	.
Etelä-Pohjanmaa	606 186	74,3	23,1	2,6	584 714	76,1	21,2	2,6	21 472	23,7	74,5	1,8
Kauhajoki	25 024	63,3	33,5	3,2	23 582	65,0	31,7	3,3	1 442	36,5	61,4	2,1
Kauhava	116 817	91,7	8,2	0,1	114 903	92,5	7,4	0,1	1 914	15,6	84,2	0,2
Seinäjoki	199 050	54,5	41,7	3,9	187 281	57,2	38,8	4,0	11 769	12,9	85,2	1,9
Pohjanmaa	397 744	59,5	39,4	1,1	331 888	62,2	36,8	1,0	65 856	45,5	53,0	1,5
Pietarsaari	35 644	54,2	45,8	.	29 328	54,6	45,4	.	6 316	51,9	48,1	.
Vaasa	271 141	60,3	38,5	1,1	222 454	62,7	36,2	1,0	48 687	47,7	50,7	1,6
Keski-Pohjanmaa	179 975	60,0	38,8	1,2	162 186	63,4	35,5	1,1	17 789	28,5	69,0	2,5
Kaustinen	25 760	79,8	18,9	1,3	24 958	81,1	17,9	1,0	802	39,6	51,4	9,0
Kokkola	119 391	49,6	48,8	1,5	104 994	52,4	46,2	1,4	14 397	29,5	68,0	2,5
Pohjois-Pohjanmaa	1 513 423	77,1	22,4	0,5	1 280 379	77,2	22,3	0,5	233 044	76,2	22,9	0,9
Kalajoki	254 596	93,6	6,4	0,0	245 784	93,6	6,4	0,0	8 812	93,5	6,5	.
Kuusamo	428 063	86,8	12,6	0,6	341 265	85,4	14,3	0,3	86 798	92,4	6,1	1,5
Oulu	569 014	60,0	39,6	0,4	461 089	60,1	39,6	0,4	107 925	59,7	39,7	0,6
Pudasjärvi	53 149	96,0	3,9	0,0	46 093	95,6	4,4	0,0	7 056	99,1	0,8	0,0
Taivalkoski	22 577	88,3	10,7	1,0	16 926	87,8	10,9	1,3	5 651	89,9	10,1	.
Kainuu	959 699	85,4	14,2	0,4	868 678	85,7	13,8	0,4	91 021	81,7	17,9	0,4
Kajaani	96 800	53,9	42,9	3,2	87 983	53,4	43,2	3,4	8 817	58,9	39,7	1,4
Kuhmo	24 181	70,7	27,4	1,8	18 861	67,6	31,0	1,4	5 320	81,6	15,1	3,3
Sotkamo	612 544	87,2	12,8	0,0	555 347	87,8	12,2	0,0	57 197	80,7	19,3	.
Lappi	2 225 932	80,8	18,3	0,9	1 416 238	80,1	19,1	0,8	809 694	82,1	16,8	1,1
Enontekiö	122 699	96,3	3,7	0,0	85 977	95,8	4,2	0,0	36 722	97,5	2,5	0,0
Inari	350 510	81,2	16,9	1,9	205 330	84,5	14,6	0,9	145 180	76,5	20,1	3,3
Kemi	75 106	45,3	54,3	0,4	60 461	42,0	57,5	0,5	14 645	58,9	40,8	0,3
Kemijärvi	24 862	73,6	26,4	.	18 782	69,2	30,8	.	6 080	87,3	12,7	.
Kittilä	364 427	82,0	16,7	1,3	249 899	81,7	17,2	1,1	114 528	82,7	15,5	1,8
Kolari	303 744	97,3	2,2	0,6	223 664	96,8	2,5	0,8	80 080	98,6	1,4	0,0
Muonio	100 747	73,1	26,9	0,0	36 574	89,2	10,8	.	64 173	63,8	36,1	0,0
Pelkosenniemi	78 209	96,9	3,1	0,1	69 190	96,6	3,3	0,1	9 019	98,7	1,3	.
Posio	15 977	84,7	13,4	1,9	13 679	83,9	13,9	2,2	2 298	89,2	10,6	0,3
Rovaniemi	468 061	68,7	29,9	1,3	224 192	57,0	41,0	2,0	243 869	81,3	18,1	0,6
Salla	94 069	96,6	3,4	.	76 865	96,9	3,1	.	17 204	94,8	5,2	.
Sodankylä	112 374	79,9	20,1	0,0	63 594	75,4	24,6	0,0	48 780	85,7	14,3	.
Ylitornio	20 689	79,7	19,2	1,1	17 076	75,5	23,1	1,4	3 613	98,8	1,2	.
Ahvenanmaa-Åland	405 253	89,9	9,3	0,7	170 254	85,3	13,5	1,2	234 999	93,3	6,3	0,4
Eckerö	92 487	95,5	2,7	1,8	19 634	83,8	10,2	6,0	72 853	98,7	0,7	0,6
Finström	25 451	98,5	1,1	0,5	9 842	97,1	2,2	0,7	15 609	99,3	0,4	0,3
Maarianhamina	189 003	82,2	17,2	0,6	100 021	79,5	19,7	0,7	88 982	85,4	14,1	0,5
Maakunnat - Regions												
Uusimaa	4 715 675	49,0	46,2	4,8	2 599 370	49,2	44,9	5,9	2 116 305	48,7	48,1	3,2
Itä-Uusimaa	141 160	42,4	57,6	0,0	102 935	38,9	61,1	0,0	38 225	49,9	50,1	0,1
Varsinais-Suomi	1 222 703	64,5	31,1	4,5	1 000 843	66,5	29,1	4,4	221 860	55,2	39,9	4,9
Satakunta	457 936	54,2	44,9	0,9	388 912	60,4	38,5	1,1	69 024	20,1	79,8	0,1
Kanta-Häme	393 451	64,0	34,6	1,5	350 657	65,4	33,1	1,5	42 794	52,0	46,5	1,6
Pirkanmaa	1 500 755	63,5	32,6	4,0	1 288 586	65,0	31,1	4,0	212 169	53,3	42,7	4,0
Päijät-Häme	561 892	59,3	37,8	2,9	482 628	61,2	35,9	2,9	79 264	50,1	47,0	2,9
Kymenlaakso	329 510	52,2	42,2	5,6	262 106	51,7	42,8	5,4	67 404	53,9	39,8	6,3
Etelä-Karjala	505 589	68,8	28,4	2,8	282 478	55,2	40,3	4,5	223 111	88,6	10,9	0,4
Etelä-Savo	595 091	65,2	29,1	5,8	477 958	63,3	30,3	6,4	117 133	73,8	23,3	2,9
Pohjois-Savo	915 233	66,5	29,1	4,4	807 454	66,7	28,8	4,5	107 779	65,2	31,2	3,6
Pohjois-Karjala	468 454	71,5	24,1	4,4	406 086	70,9	24,6	4,6	62 368	75,5	21,1	3,4
Keski-Suomi	1 152 396	66,0	32,1	1,9	978 639	66,0	32,0	2,0	173 757	65,8	33,2	1,0
Etelä-Pohjanmaa	606 186	74,3	23,1	2,6	584 714	76,1	21,2	2,6	21 472	23,7	74,5	1,8
Pohjanmaa	380 836	57,1	41,8	1,2	314 986	59,4	39,5	1,1	65 850	45,5	53,0	1,5
Keski-Pohjanmaa	179 975	60,0	38,8	1,2	162 186	63,4	35,5	1,1	17 789	28,5	69,0	2,5
Pohjois-Pohjanmaa	1 513 423	77,1	22,4	0,5	1 280 379	77,2	22,3	0,5	233 044	76,2	22,9	0,9
Kainuu	959 699	85,4	14,2	0,4	868 678	85,7	13,8	0,4	91 021	81,7	17,9	0,4
Lappi	2 225 932	80,8	18,3	0,9	1 416 238	80,1	19,1	0,8	809 694	82,1	16,8	1,1
Ahvenanmaa-Åland	405 253	89,9	9,3	0,7	170 254	85,3	13,5	1,2	234 999	93,3	6,3	0,4

8. Yöpyymiset majoittumistavan mukaan (%-osuudet) vuonna 2010 - Nights spent by mode of lodging (% shares) in 2010

Majoitusliiketyyppi Type of accommodation establishment	Kaikki yöpyymiset - All nights spent				Kotimaiset yöpyymiset - Residents nights				Ulkomaiset yöpyymiset - Non-residents nights			
	Yhteensä total	Huone mökki Room Cottage %	Matkailuvaunu -auto Caravan Camper %	Teltta muu Tent Other %	Yhteensä total	Huone Mökki Room Cottage %	Matkailuvaunu -auto Caravan Camper %	Teltta muu Tent Other %	Yhteensä total	Huone Mökki Room Cottage %	Matkailuvaunu -auto Caravan Camper %	Teltta Muu Tent Other %
Kaikki majoitusliikkeet - All accommodation establ.	19 248 057	91,8	6,8	1,4	14 242 989	90,3	8,2	1,4	5 005 068	95,9	2,7	1,4
Hotellit - Hotels	15 297 732	99,6	0,3	0,0	11 095 566	99,5	0,4	0,0	4 202 166	99,9	0,1	0,0
Matkustajakodit täysihoidotat - Similar establishments	439 679	98,7	0,8	0,5	344 930	98,5	1,0	0,5	94 749	99,4	0,3	0,4
Lomakylät ¹⁾ - Holiday villages ¹⁾	1 251 041	97,5	2,1	0,4	953 680	97,6	2,1	0,3	297 361	96,9	2,4	0,7
Leirintäalueet - Camping sites	2 109 331	29,6	58,0	12,4	1 786 604	27,4	61,6	10,9	322 727	41,4	38,2	20,3
Retkeilymajat - Youth hostels	150 274	99,7	0,2	0,0	62 209	99,5	0,5	0,0	88 065	99,9	0,1	0,0
Asunto- ja huoneistohotelli - Residential hotel	402 270	99,9	0,1	0,0	248 477	99,9	0,1	0,0	153 793	100,0	0,0	.
Aamiaismajoitus - Bed and breakfast	40 331	99,9	0,1	0,0	27 220	99,9	0,1	0,0	13 111	99,9	.	0,1
Leirintä-, matkailuvaunualue - Camping, caravan site	2 109 331	29,6	58,0	12,4	1 786 604	27,4	61,6	10,9	322 727	41,4	38,2	20,3
Kokous- ja liikemieshotelli - Conference, business hotel	5 484 837	100,0	0,0	.	3 669 486	100,0	0,0	.	1 815 351	100,0	0,0	.
Koulutuskeskus - Educational training center	568 525	99,9	0,1	0,0	516 227	99,9	0,1	0,0	52 298	100,0	.	.
Liikunta-, leirikeskus - Fitness training center	299 212	99,8	0,0	0,1	274 171	99,9	0,0	0,0	25 041	98,8	.	1,2
Gasthaus - Guest house	48 249	100,0	0,0	.	28 109	99,9	0,1	.	20 140	100,0	.	.
Retkeilymaja, -hotelli - Youth hostel	329 872	95,0	4,8	0,1	145 458	89,2	10,6	0,2	184 414	99,6	0,3	0,1
Matkustajakoti - Lodging house	49 762	99,4	0,4	0,2	40 679	99,3	0,5	0,2	9 083	100,0	.	0,0
Matkailu-, lomamaja - Holiday hostel	71 505	95,2	2,5	2,4	60 268	94,3	2,9	2,8	11 237	99,8	0,2	0,0
Kesähotelli tai muu sesonkihotelli - Summer or other seasonal hotel	71 517	100,0	.	.	32 442	100,0	.	.	39 075	100,0	.	.
Lomakylä - Holiday village	2 017 217	98,2	1,4	0,4	1 592 520	98,3	1,3	0,4	424 697	97,7	1,8	0,6
Lomahotelli - Holiday resort	1 637 108	98,7	1,3	0,0	1 134 133	98,2	1,8	0,0	502 975	99,6	0,4	0,0
Täysihoidotat - Boarding house	45 559	99,8	0,1	0,1	31 514	99,9	0,1	0,0	14 045	99,6	0,0	0,3
Kartanohotelli - Estate hotel	64 265	99,8	0,2	.	55 804	99,9	0,1	.	8 461	99,6	0,4	.
Kylpylä - Spa	2 174 527	99,7	0,3	.	1 891 224	99,7	0,3	.	283 303	99,8	0,2	.
Taajamahotelli - Other urban hotel	3 386 612	100,0	0,0	.	2 350 923	100,0	0,0	.	1 035 689	100,0	.	.
Säästöhotelli - Economy hotel	320 351	100,0	.	.	251 925	100,0	.	.	68 426	100,0	.	.
Maatilamatkailu - Farm tourism	15 096	97,3	2,4	0,3	12 106	96,7	3,0	0,3	2 990	99,8	0,1	0,1
Motelli - Motel	84 814	96,0	4,0	.	70 260	95,4	4,6	.	14 554	98,6	1,4	.

¹⁾ Hotellitasoiset lomakylät sisältyvät hotelleihin - Holiday villages with hotel standard services are included in hotels

8.

Jatkoa - Continued

Maakunta - Region Kunta - Municipality	Kaikki yöpymiset - All nights spent				Kotimaiset yöpymiset - Residents nights				Ulkomaiset yöpymiset - Non- residents nights			
	Yhteensä	Huone mökki	Matkailuvaunu	Teltta	Yhteensä	Huone Mökki	Matkailuvaunu	Teltta	Yhteensä	Huone Mökki	Matkailuvaunu	Teltta
	total	Room Cottage	-auto Caravan Camper	muu Tent Other	total	Room Cottage	-auto Caravan Camper	muu Tent Other	total	Room Cottage	-auto Caravan Camper	muu Tent Other
	%	%	%		%	%	%		%	%	%	
Kaikki majoitusliikkeet - All accommodation establishments												
Koko maa - Whole country	19 248 057	91,8	6,8	1,4	14 242 989	90,3	8,2	1,4	5 005 068	95,9	2,7	1,4
Manner-Suomi - Mainland Finland	18 842 804	92,0	6,7	1,3	14 072 735	90,4	8,3	1,4	470 069	96,8	2,1	1,1
Uusimaa	4 715 675	96,9	2,7	0,5	2 599 370	95,4	4,2	0,4	2 116 305	98,7	0,9	0,5
Espoo	278 107	97,3	1,7	1,1	164 287	97,0	2,2	0,8	113 820	97,6	1,0	1,4
Hanko	36 888	54,2	37,6	8,2	34 310	52,3	39,5	8,2	2 578	80,3	11,9	7,8
Helsinki	3 187 136	97,7	1,9	0,4	1 477 574	96,7	3,0	0,3	1 709 562	98,6	0,9	0,4
Vantaa	720 679	100,0	.	.	493 524	100,0	.	.	227 155	100,0	.	.
Lohja	71 037	94,0	5,2	0,8	62 349	93,2	5,9	0,9	8 688	100,0	.	.
Raasepori	87 943	82,1	14,9	3,0	79 360	81,3	15,8	2,8	8 583	89,5	6,2	4,3
Itä-Uusimaa	141 160	96,1	2,7	1,2	102 935	96,3	2,8	1,0	38 225	95,7	2,4	1,9
Porvoo	126 910	95,7	3,0	1,3	94 704	95,9	3,0	1,0	32 206	94,9	2,9	2,2
Varsinais-Suomi	1 222 703	92,3	5,7	2,0	1 000 843	91,6	6,5	1,9	221 860	95,4	2,1	2,5
Länsi - Turunmaa	63 706	95,3	3,0	1,7	54 747	95,4	3,2	1,4	8 959	94,6	1,8	3,6
Naantali	210 325	94,0	4,5	1,5	182 522	94,0	4,9	1,1	27 803	93,8	2,3	3,9
Salo	78 334	94,0	5,2	0,8	64 105	93,4	6,1	0,5	14 229	96,5	1,3	2,1
Turku	759 056	95,2	2,4	2,4	599 339	94,9	2,6	2,5	159 717	96,3	1,7	2,0
Satakunta	457 936	76,9	12,0	11,1	388 912	73,6	13,7	12,6	69 024	95,4	2,3	2,3
Pori	265 736	72,0	10,4	17,6	233 730	68,5	11,7	19,7	32 006	97,2	0,9	1,9
Rauma	107 052	80,6	16,5	2,9	75 063	74,8	22,2	3,0	31 989	94,3	3,2	2,5
Kanta-Häme	393 451	91,8	7,8	0,5	350 657	91,0	8,7	0,4	42 794	98,2	0,5	1,3
Forssa	34 429	100,0	.	.	29 748	100,0	.	.	4 681	100,0	.	.
Hämeenlinna	228 978	92,3	7,7	.	201 163	91,3	8,7	.	27 815	100,0	.	.
Pirkanmaa	1 500 755	94,4	5,0	0,5	1 288 586	94,0	5,6	0,4	212 169	97,1	1,5	1,4
Nokia	115 903	84,1	15,4	0,4	105 142	83,1	16,5	0,4	10 761	94,1	4,7	1,2
Tampere	943 093	97,8	1,7	0,5	775 723	97,9	1,8	0,3	167 370	97,7	1,0	1,3
Virrat	40 860	94,0	4,9	1,1	37 054	94,1	5,0	0,9	3 806	92,9	3,9	3,3
Ylöjärvi	8 673	100,0	0,0	.	7 864	99,9	0,1	.	809	100,0	.	.
Päijät-Häme	561 892	88,0	11,1	0,9	482 628	86,9	12,6	0,6	79 264	94,8	2,4	2,8
Asikkala	32 830	100,0	.	.	24 023	100,0	.	.	8 807	100,0	.	.
Heinola	177 815	95,9	3,5	0,5	172 868	96,1	3,5	0,4	4 947	90,3	4,1	5,6
Lahti	182 743	96,6	2,4	1,0	133 981	96,5	2,9	0,7	48 762	97,1	1,1	1,8
Kymenlaakso	329 510	82,2	15,2	2,6	262 106	80,0	18,3	1,7	67 404	90,5	3,2	6,3
Kotka	137 158	84,2	12,1	3,7	98 281	82,3	15,7	2,1	38 877	89,1	3,0	7,9
Kouvola	163 961	83,3	15,0	1,7	141 991	81,7	16,8	1,5	21 970	93,8	3,0	3,2
Etelä-Karjala	505 589	95,1	3,7	1,2	282 478	93,2	5,9	0,9	223 111	97,6	1,0	1,5
Imatra	211 881	97,1	1,7	1,2	95 037	95,8	3,4	0,9	116 844	98,2	0,4	1,4
Lappeenranta	224 357	94,5	4,3	1,1	148 966	93,6	5,5	0,9	75 391	96,4	1,9	1,7
Parikkala	19 081	85,9	12,4	1,8	17 265	85,0	13,3	1,7	1 816	94,4	3,7	1,9
Etelä-Savo	595 091	87,6	9,9	2,6	477 958	86,3	11,4	2,3	117 133	92,7	3,6	3,7
Heinävesi	40 380	80,5	16,9	2,7	35 846	79,5	18,1	2,4	4 534	88,0	7,0	5,0
Mikkeli	191 450	91,3	7,2	1,5	160 127	90,2	8,4	1,5	31 323	97,2	1,2	1,6
Pieksämäki	31 076	98,6	0,9	0,5	29 944	98,6	0,8	0,6	1 132	97,3	2,7	.
Punkaharju	68 165	80,3	16,5	3,2	45 714	73,6	23,0	3,4	22 451	93,9	3,3	2,8
Puumala	32 592	69,9	23,9	6,2	24 418	66,3	28,6	5,1	8 174	80,6	9,8	9,6
Rantasalmi	31 132	78,9	20,2	0,9	25 937	76,2	23,5	0,3	5 195	92,2	4,1	3,6
Savonlinna	102 962	92,6	4,7	2,7	78 348	93,8	4,5	1,7	24 614	88,6	5,5	5,9
Pohjois-Savo	915 233	94,5	4,9	0,7	807 454	94,4	5,1	0,6	107 779	95,3	3,3	1,4
Iisalmi	75 613	99,9	0,1	.	70 585	99,9	0,1	.	5 028	100,0	.	.
Kuopio	462 200	91,9	6,9	1,2	407 739	91,7	7,3	1,0	54 461	93,7	3,9	2,5
Nilsiä	140 623	100,0	.	.	120 369	100,0	.	.	20 254	100,0	.	.

8.

Jatkoa - Continued

Maakunta - Region Kunta - Municipality	Kaikki yöpymiset - All nights spent				Kotimaiset yöpymiset - Residents nights				Ulkomaiset yöpymiset - Non-residents nights			
	Yhteensä total	Huone mökki Room Cottage %	Matkailuvaunu -auto Caravan Camper %	Teltta muu Tent Other %	Yhteensä total	Huone Mökki Room Cottage %	Matkailuvaunu -auto Caravan Camper %	Teltta muu Tent Other %	Yhteensä total	Huone Mökki Room Cottage %	Matkailuvaunu -auto Caravan Camper %	Teltta Muu Tent Other %
Pohjois-Karjala	468 454	89,9	8,9	1,2	406 086	89,7	9,4	0,8	62 368	90,9	5,6	3,6
Joensuu	203 659	96,5	2,9	0,5	171 926	96,2	3,3	0,5	31 733	98,1	1,2	0,7
Kitee	18 924	96,8	2,7	0,5	16 148	96,7	2,9	0,4	2 776	97,6	1,3	1,1
Lieksa	61 835	81,9	15,0	3,1	52 819	82,4	15,8	1,9	9 016	79,3	10,3	10,4
Nurmes	59 354	92,4	6,9	0,7	48 610	91,9	7,5	0,6	10 744	94,6	4,1	1,3
Keski-Suomi	1 152 396	93,8	4,4	1,8	978 639	93,0	5,0	2,0	173 757	98,6	1,0	0,5
Jyväskylä	448 003	97,5	2,4	0,1	374 829	97,2	2,7	0,1	73 174	99,1	0,7	0,2
Jämsä	309 330	98,7	0,3	1,0	248 092	98,4	0,4	1,2	61 238	99,9	0,1	.
Keuruu	89 948	59,5	25,4	15,2	84 966	57,7	26,5	15,8	4 982	90,0	6,3	3,7
Etelä-Pohjanmaa	606 186	78,0	18,5	3,5	584 714	77,3	19,1	3,6	21 472	96,0	2,5	1,5
Kauhajoki	25 024	64,9	32,8	2,3	23 582	64,3	34,3	1,5	1 442	75,4	8,7	15,9
Kauhava	116 817	90,0	10,0	.	114 903	89,8	10,2	.	1 914	99,2	0,8	.
Seinäjoki	199 050	73,1	17,7	9,2	187 281	71,5	18,7	9,8	11 769	98,3	1,3	0,4
Pohjanmaa	397 744	87,4	11,5	1,1	331 888	86,1	12,9	1,0	65 856	93,6	4,8	1,6
Pietarsaari	35 644	97,4	1,9	0,7	29 328	97,9	1,5	0,6	6 316	95,1	3,8	1,2
Vaasa	271 141	92,7	6,1	1,2	222 454	92,5	6,3	1,2	48 687	93,7	4,8	1,5
Keski-Pohjanmaa	179 975	83,6	16,3	0,1	162 186	82,1	17,8	0,1	17 789	97,0	2,9	0,1
Kaustinen	25 760	94,0	5,5	0,6	24 958	93,9	5,6	0,5	802	95,4	2,4	2,2
Kokkola	119 391	94,0	6,0	.	104 994	93,7	6,3	.	14 397	96,6	3,4	.
Pohjois-Pohjanmaa	1 513 423	85,9	12,3	1,8	1 280 379	85,0	13,3	1,7	233 044	90,6	7,2	2,2
Kalajoki	254 596	51,7	41,5	6,8	245 784	51,7	41,5	6,7	8 812	50,9	41,5	7,6
Kuusamo	428 063	98,2	1,4	0,4	341 265	98,2	1,5	0,2	86 798	98,0	1,1	0,9
Oulu	569 014	92,6	6,4	1,0	461 089	93,7	5,7	0,6	107 925	88,0	9,4	2,6
Pudasjärvi	53 149	72,6	27,1	0,3	46 093	68,7	31,1	0,2	7 056	97,8	1,5	0,7
Taivalkoski	22 577	73,9	24,9	1,2	16 926	67,6	31,0	1,4	5 651	92,7	6,4	0,9
Kainuu	959 699	91,0	8,3	0,7	868 678	90,5	8,9	0,6	91 021	96,3	2,5	1,1
Kajaani	96 800	99,0	0,9	0,1	87 983	99,1	0,8	0,1	8 817	98,1	1,2	0,7
Kuhmo	24 181	88,3	9,4	2,3	18 861	88,2	9,9	1,9	5 320	88,8	7,4	3,7
Sotkamo	612 544	97,1	2,9	0,0	555 347	96,8	3,2	0,0	57 197	99,6	0,3	0,1
Lappi	2 225 932	93,9	5,6	0,6	1 416 238	92,9	6,7	0,4	809 694	95,5	3,6	0,9
Enontekiö	122 699	89,8	9,2	0,9	85 977	89,8	9,4	0,8	36 722	90,0	8,7	1,3
Inari	350 510	95,5	4,0	0,5	205 330	96,7	3,2	0,2	145 180	93,8	5,2	1,0
Kemi	75 106	97,6	2,3	0,1	60 461	97,8	2,2	0,1	14 645	97,0	2,6	0,5
Kemijärvi	24 862	92,1	6,6	1,3	18 782	92,5	6,8	0,7	6 080	90,9	6,0	3,1
Kittilä	364 427	99,0	0,9	0,0	249 899	98,8	1,2	0,0	114 528	99,7	0,3	0,0
Kolari	303 744	89,4	10,6	0,0	223 664	85,6	14,4	0,0	80 080	100,0	0,0	0,0
Muonio	100 747	92,9	6,3	0,8	36 574	90,3	9,4	0,3	64 173	94,4	4,6	1,0
Pelkosenniemi	78 209	96,2	3,2	0,6	69 190	96,3	3,5	0,2	9 019	94,9	1,2	3,9
Posio	15 977	84,5	12,3	3,1	13 679	83,7	12,9	3,4	2 298	89,6	9,0	1,4
Rovaniemi	468 061	96,1	3,2	0,7	224 192	96,7	2,9	0,3	243 869	95,5	3,5	1,0
Salla	94 069	89,5	10,5	0,0	76 865	87,3	12,7	0,0	17 204	99,3	0,6	0,1
Sodankylä	112 374	90,2	7,9	1,9	63 594	86,0	11,2	2,8	48 780	95,7	3,7	0,6
Ylitornio	20 689	95,7	4,2	0,1	17 076	95,8	4,1	0,0	3 613	95,1	4,6	0,2
Ahvenanmaa-Åland	405 253	83,7	10,0	6,3	170 254	89,6	3,9	6,5	234 999	79,4	14,4	6,2
Eckerö	92 487	72,8	20,0	7,2	19 634	84,4	9,3	6,3	72 853	69,7	22,8	7,5
Finstrom	25 451	100,0	.	.	9 842	100,0	.	.	15 609	100,0	.	.
Maarianhamina	189 003	90,5	4,9	4,7	100 021	92,7	2,0	5,2	88 982	88,0	8,0	4,0

9. Majoitusliikkeiden kapasiteetti vuonna 2011 -
Capacity of accommodation establishments in 2011

	Liikheet <i>Establishments</i>	Huoneet <i>Rooms</i>	Vuoteet <i>Bed-places</i>	Lisävuoteet <i>Extra beds</i>	Matkailuvaunujen sähköliit.pisteet <i>Caravan places</i>
Kaikki majoitusliikkeet - All accommodation establishments	1 315	63 208	153 394	26 086	20 427
Hotellit ¹⁾ - <i>Hotels</i> ¹⁾	672	51 470	112 479	21 629	2 296
Retkeilymajat - <i>Youth hostels</i>	48	718	2 044	239	85
Leirintäalueet - <i>Camping sites</i>	247	3 255	12 756	705	16 230
Matkustajakodit ja täysihoitolat - <i>Similar establishment</i>	165	3 800	8 917	1 047	630
Lomakylät ²⁾ - <i>Holiday villages</i> ²⁾	183	3 965	17 198	2 466	1 186
Tyyppi - Type of establishment					
Asunto- ja huoneistohotelli - <i>Residential hotel</i>	34	1 274	3 732	1 116	61
Aamiaismajoitus - <i>Bed and breakfast</i>	24	357	909	95	62
Leirintä-- matkailuvaunualue - <i>Camping- caravan site</i>	247	3 255	12 756	705	16 230
Kokous- ja liikemieshotelli - <i>Conference- business hotel</i>	95	17 471	32 843	3 994	16
Koulutuskeskus - <i>Educational training center</i>	62	3 007	6 361	758	254
Liikunta- - leirikeskus - <i>Fitness training center</i>	22	1 061	3 158	405	47
Gasthaus - <i>Guest house</i>	20	420	881	107	106
Retkeilymaja- -hotelli - <i>Youth hostel</i>	62	1 432	3 632	476	250
Matkustajakoti - <i>Lodging house</i>	19	438	867	74	39
Matkailu-- lomamaja - <i>Holiday hostel</i>	26	487	1 406	157	226
Kesähotelli tai muu sesonkihotelli - <i>Summer or other seasonal hotel</i>	17	1 221	2 476	184	18
Lomakylä - <i>Holiday village</i>	180	4 907	23 572	2 895	1 334
Lomahotelli - <i>Holiday resort</i>	164	7 554	18 075	4 863	921
Täysihoitola - <i>Boarding house</i>	14	294	743	114	32
Kartanohotelli - <i>Estate hotel</i>	17	372	903	228	37
Kylpylä - <i>Spa</i>	46	5 697	12 706	4 358	387
Taajamahotelli - <i>Other urban hotel</i>	203	12 080	23 562	4 083	210
Säästöhotelli - <i>Economy hotel</i>	11	800	2 170	980	0
Maatilamatkailu - <i>Farm tourism</i>	11	136	384	75	26
Motelli - <i>Motel</i>	24	505	1 187	344	158
ketju - Chain					
Cumulus	28	3 793	6 775	417	0
Hilton / Scandic hotels	26	4 941	9 701	1 164	0
Rantasipi	11	1 982	4 404	905	0
Sokos hotels	45	8 123	15 695	3 242	8
Radisson Blu Hotels	7	1 794	3 546	569	0
Avainhotellit	7	400	793	150	0
Best Western Finland	18	1 114	2 332	602	4
Suomen Leirintäalueyhdistys ry	128	2 050	8 341	390	7 675
Holiday Inn	7	1 442	2 492	89	0
Finlandia hotels	27	1 554	3 098	672	67
Choice Hotels	1	168	336	174	0
Suomen Retkeilymajajärjestö	62	1 432	3 632	476	250
Lomarengas	17	234	937	128	68
Palace hotels	5	553	1 050	20	0
4-H	5	60	220	28	26
Holiday Club Finland	18	842	3 732	1 243	0
Private Hotels	23	1 820	3 843	918	71
Holiday Club Resorts	4	479	974	716	0
Lapland hotels	10	1 198	2 897	573	81

¹⁾ TOL 2008 toimialaluokituksen käyttöönotto vuonna 2009 on aiheuttanut pienehköjä muutoksia hotellien lukumäärä- tiedoissa -
The standard industrial classification TOL 2008 was introduced in 2009, which has caused minor changes to data on the number of establishments in hotels

²⁾ Hotellitaisoiset lomakylät sisältyvät hotelleihin - *Holiday villages with hotel standard services are included in hotels*

9.

Jatkoa - *Continued*

	Liikheet <i>Establishments</i>	Huoneet <i>Rooms</i>	Vuoteet <i>Bed-places</i>	Lisävuoteet <i>Extra beds</i>	Matkailuvaunujen sähköliit.pisteet <i>Caravan places</i>
Avoinnaolokuukaudet - Opening months					
Kaikki majoitusliikkeit - All accomodation establishments					
Avoinnaolokuukaudet yhteensä - <i>Opening months- all</i>	1 315	63 208	153 394	26 086	20 427
1 - 3	187	5 064	12 422	853	4 399
4 - 6	121	1 911	7 024	320	3 171
7 - 11	59	1 680	4 697	528	2 263
12	948	54 553	129 251	24 385	10 594
Hotellit - Hotels					
Avoinnaolokuukaudet yhteensä - <i>Opening months- all</i>	672	51 470	112 479	21 629	2 296
1 - 3	32	1 897	3 775	291	97
4 - 6	4	203	582	71	0
7 - 11	16	1 027	2 201	250	66
12	620	48 343	105 921	21 017	2 133
Matkustajakodit ja täysihoidot - Similar establishments					
Avoinnaolokuukaudet yhteensä - <i>Opening months- all</i>	165	3 800	8 917	1 047	630
1 - 3	39	1 363	2 759	287	106
4 - 6	12	209	574	30	41
7 - 11	10	175	499	45	10
12	104	2 053	5 085	685	473
Lomakylät - Holiday villages					
Avoinnaolokuukaudet yhteensä - <i>Opening months- all</i>	183	3 965	17 198	2 466	1 186
1 - 3	13	225	726	11	15
4 - 6	30	421	1 681	85	276
7 - 11	19	328	1 439	141	45
12	121	2 991	13 352	2 229	850
Leirintäalueet - Camping sites					
Avoinnaolokuukaudet yhteensä - <i>Opening months- all</i>	247	3 255	12 756	705	16 230
1 - 3	92	1 310	4 612	208	4 154
4 - 6	72	1 063	4 145	134	2 854
7 - 11	12	118	462	76	2 124
12	71	764	3 537	287	7 098
Retkeilymajat - Youth hostels					
Avoinnaolokuukaudet yhteensä - <i>Opening months- all</i>	48	718	2 044	239	85
1 - 3	11	269	550	56	27
4 - 6	3	15	42	0	0
7 - 11	2	32	96	16	18
12	32	402	1 356	167	40

9.

Jatkoa - Continued

	Liikkeet Establishments	Huoneet Rooms	Vuoteet Bed-places	Lisävuoteet Extra beds	Matkailuvaunujen sähköliit.pisteet Caravan places
Vuodemäärä - Number of bed-places					
Kaikki majoitusliikkeet - All accommodation establishments					
Vuodemäärä- kaikki - Number of bed-places- all	1 315	63 208	153 394	26 086	20 427
- 19	94	323	824	141	6 006
20 - 39	257	3 083	7 531	1 335	2 998
40 - 69	359	6 887	18 578	2 882	4 467
70 - 99	167	5 261	13 825	2 268	1 913
100 - 149	132	6 728	15 809	2 459	2 075
150 - 199	100	7 337	17 151	3 683	890
200 - 499	172	23 770	53 693	10 091	1 953
500 -	34	9 819	25 983	3 227	125
Hotellit - Hotels					
Vuodemäärä- kaikki - Number of bed-places- all	672	51 470	112 479	21 629	2 296
- 19	10	93	169	65	17
20 - 39	84	1 227	2 441	610	202
40 - 69	137	3 390	7 064	1 845	310
70 - 99	90	3 368	7 487	1 789	391
100 - 149	92	5 328	11 037	2 169	468
150 - 199	80	6 474	13 789	3 100	235
200 - 499	147	22 125	46 123	8 824	548
500 -	32	9 465	24 369	3 227	125
Matkustajakodit ja täysihoidot - Similar establishments					
Vuodemäärä- kaikki - Number of bed-places- all	165	3 800	8 917	1 047	630
- 19	4	31	62	15	5
20 - 39	67	887	1 936	393	96
40 - 69	59	1 238	3 021	240	443
70 - 99	19	652	1 600	162	30
100 - 149	11	548	1 284	52	38
150 - 199	4	348	674	185	18
200 - 499	1	96	340	0	0
Lomakylät - Holiday villages					
Vuodemäärä- kaikki - Number of bed-places- all	183	3 965	17 198	2 466	1 186
- 19	5	23	74	29	50
20 - 39	33	328	981	101	305
40 - 69	83	1 130	4 333	523	358
70 - 99	21	441	1 776	223	198
100 - 149	12	324	1 448	163	210
150 - 199	9	254	1 545	191	55
200 - 499	18	1 111	5 427	1 236	10
500 -	2	354	1 614	0	0
Leirintäalueet - Camping sites					
Vuodemäärä- kaikki - Number of bed-places- all	247	3 255	12 756	705	16 230
- 19	59	98	320	23	5 922
20 - 39	63	537	1 907	187	2 392
40 - 69	69	951	3 634	185	3 325
70 - 99	30	595	2 422	63	1 267
100 - 149	14	400	1 690	19	1 347
150 - 199	6	236	980	197	582
200 - 499	6	438	1 803	31	1 395
Retkeilymajat - Youth hostels					
Vuodemäärä- kaikki - Number of bed-places- all	48	718	2 044	239	85
- 19	16	78	199	9	12
20 - 39	10	104	266	44	3
40 - 69	11	178	526	89	31
70 - 99	7	205	540	31	27
100 - 149	3	128	350	56	12

9.

Jatkoa - Continued

	Liikkeet Establishments	Huoneet Rooms	Vuoteet Bed-places	Lisävuoteet Extra beds	Matkailuvaunujen sähköliit.pisteet Caravan places
Huonemäärä - Number of rooms					
Kaikki majoitusliikkeet - All accomodation establishments					
Huonemäärä- kaikki - Number of rooms- all	1 315	63 208	153 394	26 086	20 427
- 9	165	770	3 056	280	8 382
10 - 19	421	5 794	19 435	2 458	5 548
20 - 39	295	8 076	21 939	3 690	3 301
40 - 69	163	8 442	21 179	3 394	1 333
70 - 99	101	8 482	19 474	4 392	1 346
100 - 149	67	8 187	17 579	3 815	212
150 - 199	47	7 959	16 460	3 579	180
200 -	56	15 498	34 272	4 478	125
Hotellit - Hotels					
Huonemäärä- kaikki - Number of rooms- all	672	51 470	112 479	21 629	2 296
- 9	7	51	154	37	13
10 - 19	115	1 661	4 360	908	304
20 - 39	171	4 814	11 290	2 709	663
40 - 69	124	6 492	14 523	2 867	451
70 - 99	90	7 557	16 396	3 569	446
100 - 149	64	7 864	16 075	3 627	114
150 - 199	46	7 783	16 284	3 434	180
200 -	55	15 248	33 397	4 478	125
Matkustajakodit ja täysihoitolat - Similar establishments					
Huonemäärä- kaikki - Number of rooms- all	165	3 800	8 917	1 047	630
- 9	10	70	220	37	29
10 - 19	84	1 140	3 044	463	277
20 - 39	50	1 310	3 007	266	253
40 - 69	17	832	1 859	136	71
70 - 99	3	272	611	0	0
150 - 199	1	176	176	145	0
Lomakylät - Holiday villages					
Huonemäärä- kaikki - Number of rooms- all	183	3 965	17 198	2 466	1 186
- 9	22	130	616	43	271
10 - 19	107	1 413	5 992	724	558
20 - 39	34	892	3 821	522	347
40 - 69	11	567	2 963	197	10
70 - 99	6	501	1 862	792	0
100 - 149	2	212	1 069	188	0
200 -	1	250	875	0	0
Leirintäalueet - Camping sites					
Huonemäärä- kaikki - Number of rooms- all	247	3 255	12 756	705	16 230
- 9	103	389	1 646	113	8 054
10 - 19	103	1 415	5 505	297	4 388
20 - 39	30	799	3 062	120	2 023
40 - 69	8	389	1 503	144	767
70 - 99	2	152	605	31	900
100 - 149	1	111	435	0	98
Retkeilymajat - Youth hostels					
Huonemäärä- kaikki - Number of rooms- all	48	718	2 044	239	85
- 9	23	130	420	50	15
10 - 19	12	165	534	66	21
20 - 39	10	261	759	73	15
40 - 69	3	162	331	50	34

9.

Jatkoa - *Continued*

Kaikki majoitusliikkeet - All accommodation establishments	Liikkeet <i>Establishments</i>	Huoneet <i>Rooms</i>	Vuoteet <i>Bed-places</i>	Lisävuoteet <i>Extra beds</i>	Matkailuvaunujen sähköliit.pisteet <i>Caravan places</i>
Koko maa - Whole country	1 315	63 208	153 394	26 086	20 427
Manner-Suomi - Mainland Finland	1 240	61 572	148 406	25 484	19 804
Uusimaa	152	14 857	29 187	3 344	1 600
Espoo	13	1 193	2 234	223	70
Hanko	11	204	512	56	110
Helsinki	63	8 815	17 512	1 902	180
Vantaa	11	2 076	3 785	414	0
Hyvinkää	3	254	498	32	0
Järvenpää	1	106	209	117	0
Karjalohja	2	101	235	16	16
Kauniainen	1	31	56	10	0
Kirkkonummi	3	280	432	90	20
Lohja	8	329	664	72	188
Lovisa	3	75	150	36	80
Mäntsälä	1	21	47	10	0
Nummi-Pusula	3	19	78	0	504
Nurmijärvi	4	149	331	27	3
Porvoo	9	470	891	129	50
Raasepori	8	301	747	55	97
Siuntio	1	191	382	40	0
Tuusula	3	161	250	74	12
Vhti	4	81	174	41	270
Varsinais-Suomi	83	3 860	8 035	1 537	959
Kaarina	4	90	178	17	90
Kustavi	2	11	46	10	41
Kemiönsaari	6	132	315	61	0
Laitila	1	37	69	13	
Lieto	1	7	14	0	50
Loimaa	4	116	234	20	3
Länsi-Turunmaa	16	359	1 124	75	100
Naantali	8	530	1 180	233	50
Paimio	1	24	45	15	10
Pöytyä	1	4	13	3	50
Raisio	1	21	42	10	0
Salo	7	308	531	90	18
Somero	2	26	70	0	52
Taivassalo	1	4	12	0	120
Turku	24	2 088	3 939	960	68
Uusikaupunki	4	103	223	30	307

9.

Jatkoa - *Continued*

Kaikki majoitusliikkeet - All accommodation establishments	Liikkeet <i>Establishments</i>	Huoneet <i>Rooms</i>	Vuoteet <i>Bed-places</i>	Lisävuoteet <i>Extra beds</i>	Matkailuvaunujen sähköliit.pisteet <i>Caravan places</i>
Satakunta	42	1 579	3 590	503	629
Eura	2	38	112	27	100
Eurajoki	2	64	134	34	14
Harjavalta	2	76	153	27	14
Huittinen	1	21	50	5	0
Jämijärvi	2	28	82		25
Kankaanpää	3	105	251	28	0
Karvia	1	11	26	1	2
Kokemäki	3	54	140	23	0
Merikarvia	1	6	51	5	70
Pomarkku	2	7	33	0	25
Pori	12	710	1 615	188	245
Rauma	9	398	771	85	74
Säkylä	1	21	92	0	60
Ulvila	1	40	80	80	0
Kanta-Häme	31	1 469	3 246	377	542
Forssa	4	163	298	80	0
Hattula	3	92	179	49	20
Humppila	1	10	25	0	0
Hämeenlinna	14	869	1 794	161	288
Janakkala	2	39	138	30	4
Loppi	2	31	108	0	50
Riihimäki	3	150	347	27	150
Tammela	2	115	357	30	30
Pirkanmaa	78	4 273	10 210	2 177	1 088
Hämeenkyrö	2	37	115	6	0
Ikaalinen	6	461	1 055	418	112
Juupajoki	2	68	144	48	0
Kangasala	2	58	106	23	0
Kihniö	1	55	325	0	0
Lempäälä	1	20	40	0	2
Mänttä-Vilppula	4	77	124	33	10
Nokia	4	251	538	394	130
Orivesi	3	73	232	46	77
Parkano	1	26	48	3	0
Pirkkala	1	20	39	10	0
Pälkäne	3	99	423	3	377
Ruovesi	1	10	54	0	40
Sastamala	4	140	269	133	64
Tampere	26	2 504	5 547	944	127
Urjala	1	11	46	0	50
Valkeakoski	3	102	245	53	22
Vesilahti	1	16	64	0	0
Virrat	8	182	574	55	54
Ylöjärvi	4	63	222	8	23
Päijät-Häme	35	2 080	4 837	813	831
Asikkala	5	163	467	25	6
Hartola	2	42	84	15	120
Hollola	3	99	292	58	300
Heinola	7	719	1 613	539	70
Kärkölä	1	11	24	0	0
Lahti	12	800	1 725	171	140
Nastola	1	176	431	0	0
Padasjoki	3	50	121	5	155
Sysmä	1	20	80	0	40

9.

Jatkoa - *Continued*

Kaikki majoitusliikkeet - All accommodation establishments	Liikkeet <i>Establishments</i>	Huoneet <i>Rooms</i>	Vuoteet <i>Bed-places</i>	Lisävuoteet <i>Extra beds</i>	Matkailuvaunujen sähköliit. pisteet <i>Caravan places</i>
Kymenlaakso	26	1 131	2 521	409	540
Hamina	3	56	144	11	72
Iitti	1	28	58	14	0
Kotka	8	462	1 054	245	90
Kouvola	11	543	1 159	109	313
Pyhtää	1	28	56	28	0
Virolahti	2	14	50	2	65
Etelä-Karjala	38	1 660	3 785	644	302
Imatra	9	603	1 273	274	54
Lappeenranta	11	697	1 451	171	91
Luumäki	3	93	332	40	68
Parikkala	6	115	314	27	29
Rautjärvi	1	22	44	5	0
Ruokolahti	4	73	177	12	29
Savitaipale	2	24	62	38	15
Suomenniemi	1	5	20	0	16
Taipalsaari	1	28	112	77	0
Etelä-Savo	83	2 794	6 909	1 149	1 159
Enonkoski	1	10	25	5	3
Heinävesi	7	178	451	33	112
Hirvensalmi	1	24	47		
Joroinen	2	53	128	25	24
Juva	2	44	180	4	60
Kangasniemi	2	33	126	0	25
Kerimäki	6	154	394	65	16
Mikkeli	11	659	1 379	265	244
Mäntyharju	2	60	172	97	63
Pertunmaa	1	13	38	10	0
Pieksämäki	5	182	465	97	63
Punkaharju	12	351	1 074	186	188
Puumala	5	49	195	11	77
Rantasalmi	5	82	337	38	133
Ristiina	4	68	142	41	34
Savonlinna	16	830	1 748	272	114
Sulkava	1	4	8	0	3
Pohjois-Savo	57	2 762	7 136	1 305	798
Iisalmi	6	222	438	41	130
Juankoski	2	21	47	0	24
Keitele	1	29	50	11	8
Kiuruvesi	1	15	32	15	5
Kuopio	18	1 176	2 580	383	425
Lapinlahti	1	44	95	10	6
Leppävirta	2	145	318	250	30
Nilsjä	8	435	1 937	421	0
Rautalampi	1	7	20	10	0
Rautavaara	2	37	180	0	55
Siilinjärvi	2	168	317	44	0
Sonkajärvi	2	23	92	4	29
Suonenjoki	1	26	55	43	10
Tervo	3	49	165	23	22
Tuusniemi	2	38	114	8	16
Varkaus	4	305	662	31	33
Vieremä	1	22	34	11	5

9.

Jatkoa - *Continued*

Kaikki majoitusliikkeet - All accommodation establishments	Liikkeet <i>Establishments</i>	Huoneet <i>Rooms</i>	Vuoteet <i>Bed-places</i>	Lisävuoteet <i>Extra beds</i>	Matkailuvaunujen sähköliit. pisteet <i>Caravan places</i>
Pohjois-Karjala	62	1 917	4 716	850	876
Ilomantsi	6	118	322	71	79
Joensuu	16	877	1 805	267	130
Juuka	3	29	102	0	98
Kesälahti	4	42	159	20	194
Kitee	5	105	245	44	10
Kontiolahti	1	32	60	0	6
Outokumpu	2	35	70	0	13
Lieksa	15	283	746	149	250
Liperi	2	43	88	19	6
Nurmes	5	259	757	216	66
Polvijärvi	1	78	328	50	8
Rääkkylä	1	4	10	2	16
Tohmajärvi	1	12	24	12	0
Keski-Suomi	71	3 503	10 255	1 278	1 026
Hankasalmi	2	84	236	36	92
Joutsa	4	90	325	65	12
Jyväskylä	16	1 481	2 957	577	106
Jämsä	10	728	3 625	50	133
Kannonkoski	1	72	192	0	10
Karstula	2	6	16	23	50
Keuruu	6	198	641	142	341
Kivijärvi	1	36	188	12	0
Konnevesi	1	15	26	7	0
Kuhmoinen	3	38	92	0	22
Kyyjärvi	1	16	74	0	18
Laukaa	3	194	436	100	60
Multia	1	10	36	5	38
Muurame	1	31	120	30	0
Petäjävesi	3	27	90	22	6
Pihtipudas	3	80	170	29	7
Saarijärvi	3	133	384	131	57
Toivakka	1	12	32		
Vitasaari	4	64	208	39	29
Äänekoski	5	188	407	10	45
Etelä-Pohjanmaa	49	1 879	4 328	702	1 220
Evijärvi	1	7	29	0	60
Ilmajoki	2	17	62	0	10
Isojoki	1	11	36	0	40
Jalasjärvi	3	37	88	19	16
Kauhajoki	6	155	337	43	118
Kauhava	6	346	736	184	212
Kuortane	1	160	403	105	0
Kurikka	5	89	227	37	93
Lappajärvi	2	127	256	20	5
Lapua	4	126	314	60	26
Seinäjoki	10	550	1 091	85	320
Töysä	3	47	144	72	220
Ähtäri	5	207	605	77	100

9.

Jatkoa - *Continued*

Kaikki majoitusliikkeet - All accommodation establishments	Liikkeet <i>Establishments</i>	Huoneet <i>Rooms</i>	Vuoteet <i>Bed-places</i>	Lisävuoteet <i>Extra beds</i>	Matkailuvaunujen sähköliit.pisteet <i>Caravan places</i>
Pohjanmaa	40	1 655	3 926	491	638
Isokyrö	3	49	173	0	99
Kaskinen	2	32	87	11	22
Kristiinankaupunki	4	60	167	50	69
Kruunupyö	2	31	93	3	29
Laihia	1	13	27	14	3
Luoto	1	14	55	0	50
Maalahti	1	16	67	0	32
Mustasaari	2	72	144	22	0
Närpiö	3	132	178	77	5
Pietarsaari	5	217	395	33	12
Pedersören kunta	1	24	48	0	0
Uusikaarlepyy	2	24	64	16	27
Vaasa	11	916	2 306	258	270
Vöyri	2	55	122	7	20
Keski-Pohjanmaa	25	675	1 537	368	646
Halsua	1	11	46	0	408
Kannus	1	18	35	3	3
Kaustinen	6	111	263	80	83
Kokkola	13	455	970	235	76
Lestijärvi	1	10	45	0	50
Toholampi	1	35	70	0	6
Veteli	2	35	108	50	20
Pohjois-Pohjanmaa	106	4 686	12 317	2 927	2 930
Alavieska	1	14	33	0	28
Haapajärvi	2	24	50	7	0
Haapavesi	3	44	107	7	10
Haukipudas	2	55	129	26	9
Ii	3	25	94	0	87
Kalajoki	11	462	1 818	339	975
Kempele	4	125	235	98	33
Kiiminki	1	14	78	0	0
Kuusamo	32	1 245	4 217	1 369	422
Muhos	1	15	52	0	25
Nivala	2	89	145	36	32
Oulainen	2	35	64	14	8
Oulu	12	1 630	3 023	682	184
Pudasjärvi	8	238	716	45	579
Pyhäjoki	1	4	22	0	36
Pyhäjärvi	3	55	158	33	90
Raahe	3	194	354	56	20
Reisjärvi	1	10	20	20	0
Sievi	2	26	76	0	250
Siikajoki	2	32	56	20	48
Taivalkoski	5	91	284	53	59
Utajärvi	3	179	434	94	30
Ylivieska	2	80	152	28	5

Kaikki majoitusliikkeet - All accommodation establishments	Liikkeet <i>Establishments</i>	Huoneet <i>Rooms</i>	Vuoteet <i>Bed-places</i>	Lisävuoteet <i>Extra beds</i>	Matkailuvaunujen sähköliit.pisteet <i>Caravan places</i>
Kainuu	54	2 086	7 138	969	1 534
Hyrnsalmi	4	138	846	8	452
Kajaani	9	500	982	161	66
Kuhmo	7	140	339	32	62
Paltamo	1	21	42	0	0
Puolanka	4	82	490	140	280
Ristijärvi	3	28	114	30	87
Sotkamo	12	921	3 516	536	203
Suomussalmi	7	166	506	58	138
Vaala	7	90	303	4	246
Lappi	208	8 706	24 733	5 641	2 486
Enontekiö	19	483	1 354	189	420
Inari	31	1 340	3 457	1 032	241
Kemi	7	361	728	123	33
Keminmaa	3	71	145	55	53
Kittilä	19	1 331	4 227	1 049	73
Kolari	25	1 179	3 601	1 021	352
Kemijärvi	8	249	795	128	70
Muonio	9	476	1 280	296	114
Pelkosenniemi	10	277	952	179	180
Posio	4	72	223	62	38
Ranua	2	51	132	14	24
Rovaniemi	22	1 404	3 448	578	239
Salla	8	355	1 367	433	114
Savukoski	3	44	148	24	40
Simo	1	12	45	0	12
Sodankylä	15	506	1 554	316	228
Tervola	1	5	21	0	0
Tornio	4	158	337	29	71
Pello	5	126	300	55	95
Utsjoki	7	92	299	26	51
Ylitornio	5	114	320	32	38
Ahvenanmaa-Åland	75	1 636	4 988	602	623
Brändö	5	56	234	10	0
Eckerö	19	353	1 352	63	402
Finström	6	133	437	5	0
Föglö	3	29	110	17	10
Geta	3	62	215	37	40
Hammarland	4	37	158	41	75
Jomala	1	14	63	0	0
Kumlinge	3	39	142	12	12
Kökar	5	74	208	12	8
Lemland	1	10	50	10	0
Lumparland	1	20	60	0	0
Maarianhamina	15	666	1 418	301	30
Saltvik	3	42	159	0	0
Sottunga	1	20	80	0	0
Sund	3	55	215	78	38
Vårdö	2	26	87	16	8

Kirjallisuutta - Bibliography

Applying the Eurostat Methodological Guidelines in Basic Tourism and Travel Statistics. A practical manual (revised version), Eurostat, Luxembourg 1996

Balance of Payments Manual: sixth edition. International Monetary Fund, Washington 2010.

Community Methodology on Tourism Statistics, Eurostat, Luxembourg 1998.

Neuvoston direktiivi 95/57/EY matkailualaa koskevien tilastotietojen keräämisestä / Council Directive on the Collection of Statistical Information in the Field of Tourism. Annettu 23 päivänä marraskuuta 1995. Bryssel.

Reference Manual on Design and Implementation of Surveys of Inbound Tourism Area. Preliminary version, Eurostat, Luxembourg 1998.

Compendium of Tourism Statistics 1992-2010, World sm Organization Madrid.

Measuring the Role of Tourism in OECD Economies. The OECD Manual on Tourism Satellite Account and Employment. OECD Paris 2000.

Tourism Satellite Account: Recommended Methodological Framenwork 2008. Eurostat, World Tourism Organization, OECD, UN, Luxembourg, Madrid, New York, Paris, 2008

TTI Country Reports, Travel & Tourism Intelligence, London

Methodological Manual on Service Statistics, Chapter Horeca and Travel Agencies, Eurostat, Luxembourg 2001.

International Recommendations for Tourism Statistics 2008 United Nations - World Tourism Organization, New York 2010

Tourism Highlights, WTO, Madrid

Tourism in Europe. Key Figures. Eurostat, Luxembourg.

Tourism – Europe, Central European countries, Mediterranean countries. Key Figures. Eurostat, Luxembourg

WTO World Tourism Barometer (bi-annual). World Tourism Organization, Madrid.

Yearbook of Tourism Statistics (annual). World Tourism Organization, Madrid.

Rajahaastattelututkimus 2009/ Border Interview Survey. Ulkomaiset matkailijat Suomessa vuonna 2009 Finnish Tourist Board, Helsinki 2010.

Suomalaisten matkailu / Finnish Travel (vuosijulkaisu/annual). Tilastokeskus, Helsinki.

Rakennukset ja kesämökkit 2010
(www.tilastokeskus.fi).

Liike-elämän palvelujen tilinpäätöstilasto 2009
(www.tilastokeskus.fi)

Liikennetilastollinen vuosikirja / Transport and Communications Statistical Yearbook for Finland (vuosijulkaisu/annual); Tilastokeskus, Helsinki.

Majoitus- ja ravitsemistoiminnan tilinpäätöstilasto, Tilastokeskus (www.tilastokeskus.fi)

Liikenteen tilinpäätöstilasto, (www.tilastokeskus.fi)

Meriliikenne Suomen ja ulkomaiden välillä / Shipping between Finland and Foreign Countries (vuosijulkaisu/annual); Liikennevirasto/Finnish Transport Agency, Helsinki.

Kotimaan vesiliikenne / Domestic waterborne traffic (vuosijulkaisu/annual); Liikennevirasto/Finnish Transport Agency, Helsinki.

Siviili-ilmailun tilastoja / Statistics of Finnish Civil Aviation (vuosijulkaisu/annual); Ilmailulaitos Finavia/Civil Aviation Administration Finavia, Vantaa.

Tietilasto / Finnish Road Statistics (vuosijulkaisu/annual); Liikennevirasto/Finnish Transport Agency, Helsinki.

Suomen yritykset / Corporate enterprises and personal businesses in Finland (vuosijulkaisu/annual); Tilastokeskus, Helsinki.

Internet-osoitteita:

www.tilastokeskus.fi

ks. aihealue Liikenne ja Matkailu.

www.mek.fi Matkailun edistämiskeskus on vienyt Internetiin useita matkailun perustilastoja.

www.unwto.org Maailman matkailujärjestö on vienyt Internetiin useita maailman matkailun perustilastoja.

Eurostat: <http://www.rum.europa.eu.int/Members/irc/dsis/home/main>

Matkailutilasto 2011 sisältää majoitustilaston lopulliset tiedot vuodelta 2010 maakunnittain ja suurimmista kunnista sekä majoitusliikkeiden kapasiteetin vuoden 2011 alussa. Majoitustilaston tiedot on esitetty kuntatasolla, jos kunnassa on vähintään neljä tilastoinnin piirissä olevaa hotellia tai muuta majoitusliikettä. Majoitustilaston menetelmä uudistettiin vuonna 2004, ja tämän julkaisun tiedot ovat vertailukelpoisia Matkailutilasto 2005–2011 -julkaisujen tietoihin mutta eivät ennen vuotta 2005 julkaistuihin tietoihin. Julkaisu sisältää runsaasti erilaisia aikasarjoja matkailun kehityksestä Suomessa vuosilta 2001–2010.

Julkaisu sisältää mm. seuraavia aikasarjoja:

- majoitusliikkeiden kapasiteetti ja kesämökkien määrä
- majoitusliikkeisiin saapuneet vieraat ja yöpymiset asuinmaan mukaan
- kapasiteetin käyttöasteet, huonehinnat, yöpymishinnat ja matkailun hintaindeksejä
- suomalaisten tekemät koti- ja ulkomaanmatkat
- matkailuun liittyvien toimialojen henkilöstö, liikevaihto ja tilinpäätöksen tunnuslukuja
- matkustustase ja henkilöliikennetase

Tourism statistics 2011 includes final results of accommodation statistics for 2010 and the capacity of accommodation establishments at the beginning of 2011. Accommodation statistics are presented also at the regional (NUTS 3) and municipal levels. Accommodation statistics were revised in 2004, and this report is comparable with Tourism statistics 2005–2011, but not to any Tourism statistics published before 2005. The publication contains time series on the development of tourism in Finland for 2001–2010.

Following time series are presented in this publication:

- accommodation capacity and the number of free-time residences
- guest flows at accommodation establishments by country of residence
- capacity utilisation, room prices, prices by night spent and tourism price indices
- domestic and outbound trips by residents
- tourism-related industries: personnel, turnover and key ratios
- travel balance and passenger transport balance



Tilastokeskus, myyntipalvelu
PL 2 C
00022 TILASTOKESKUS
puh. (09) 1734 2011
faksi (09) 1734 2500
myynti@tilastokeskus.fi
www.tilastokeskus.fi

Statistikcentralen, försäljning
PB 2 C
FI-00022 STATISTIKCENTRALEN
tfn +358 9 173 420 11
fax +358 9 173 425 00
sales@stat.fi
www.stat.fi

Statistics Finland, Sales Services
PO Box 2 C
FI-00022 Statistics Finland
Tel. +358 9 1734 2011
Fax +358 9 1734 2500
sales@stat.fi
www.stat.fi

ISSN 1795–5165
= Suomen virallinen tilasto
ISSN 1238–7150
ISBN 978–952–244–317–5
Tuotenumero 3205