

ULKOMAANKAUPPA

VUOSIJULKAISU

OSA II

UTRIKESHANDEL

ÅRSPUBLIKATION

DEL II

FOREIGN TRADE

VOLUME II

1974

Fi 3.4
SUOMEN VIRALLINEN TILASTO — FINLANDS OFFICIELLA STATISTIK
OFFICIAL STATISTICS OF FINLAND

IA:94

ULKOMAANKAUPPA

VUOSIJULKAISU

OSA II

UTRIKESHANDEL

ÅRSPUBLIKATION

DEL II

FOREIGN TRADE

VOLUME II

1974



HELSINKI 1975

ISBN 951-46-1732-0

Helsinki 1976. Valtion painatuskeskus

Sisällys

	Siv.
I Yleiskatsaus	5
II Tuonnin ja viennin ryhmitys käytön sekä valmistavan toimialan mukaan	6
III Kauppavaihto eri maiden kanssa	9
IV Ulkomaankaupan yksikköarvo- ja volyyymi-indeksit	10
V Kuljetustilastot	21
VI Eräitä tilastotietoja	28
Summary	32

Taulut

5 A-	
5 F	Kauppavaihto eri maiden kanssa vuosina 1966—1974
6	Tuonnin ja viennin arvo markoin vuonna 1974; jakautuminen tavararyhmien ja tullauspaikkojen mukaan
7 A	Tullilaitoksen suoraan valtiolle tulouttamat tulot vuonna 1974
7 B	Valmisteverojen kanto vuonna 1974
7 C	Tullilaitoksen koko kanto vuonna 1974
8	Tullihallituksen tilinpäätösilmoitus vuodelta 1974
9	Ulkomaankaupan jakautuminen eri kuukausia kohden
10	Tuloutettu tuontitulli
11	Tullilaitoksen suoraan valtiolle tulouttamat tulot vuosina 1966—1974; jakautuminen tullauspaikkojen mukaan
12	Eräiden tärkeiden tuontitavaroiden laskettu tullin ja tuontimaksujen kanto sekä sen suhde tuonti-arvoon vuosina 1974 ja 1973
13	Eräät tullivarastoissa olevat tavarat
14	Tullitoimipaikkojen vuonna 1974 ilmoittamat takavarikoidut tavarat

Innehåll

	Sid
I Allmän översikt	5
II Importens och exportens fördelning enligt varornas användning samt enligt den producerande branschen	6
III Handelsomsättningen med skilda länder	9
IV Enhetsvärde- och volymindex för utrikeshandeln	10
V Transportstatistik	21
VI Vissa statistiska uppgifter	28
Summary	32

Tabeller

5 A-	
5 F	Handelsomsättningen med skilda länder under åren 1966—1974
6	Importens och exportens värde i mark år 1974; fördelning enligt varugrupper och tullbehandlingsställen
7 A	Av tullverket direkt till staten uppdebiterade inkomster år 1974
7 B	Uppbörd av acciser under år 1974
7 C	Totala uppbörden vid tullverket år 1974
8	Tullstyrelsens bokslutsrapport för år 1974
9	Utrikeshandels fördelning på månader
10	Uppbörd av importtull
11	Av tullverket direkt till staten uppdebiterade inkomster åren 1966—1974; fördelning på tullbehandlingsställen
12	Beräknad uppbörd av tull och importavgifter för en del viktigare varor samt dess förhållande till importvärdet åren 1974 och 1973
13	Tullupplagen av vissa varor
14	Av tullanstalterna under år 1974 såsom beslagtagna anmälda varor

Siv. — Sid.

15	Trade of Finland in the year 1974 by sections and divisions of the SITC	100
16	Imports from and exports to selected countries by sections and divisions of the SITC in the year 1974	101
17	Trade of Finland in the year 1974 by groups and sub-groups of the SITC	123

Tilastosymbolit

Asiaa ei esiinny	—
Suure on pienempi kuin puolet käytetystä mittayksiköstä	0 (0.0)
Tietoa ei ole saatu	•
Tietoa ei julkaista	•
Toisto	•

Paljousyksiköt (SITC-tauluissa)

Kilogramma	kg
Tonni	ton
Litra	l
Kiintokuutiometri	m ³ solid
Kappale	number

Statistiska symboler

Intet finns att redovisa	—
Mindre än hälften av den använda enheten	0 (0.0)
Uppgift har ej erhållits	•
Uppgift publiceras ej	•
Uppreppning	•

Kvantitetensheter (i SITC tabeller)

Kilogram	kg
Ton	ton
Liter	l
Kubikmeter, fast mätt	m ³ solid
Stycketal	number

Contents

	Page		Page
Summary	32	15 Trade of Finland in the year 1974 by sections and divisions of the SITC	100
Tables		16 Imports from and exports to selected countries by sections and divisions of the SITC in the year 1974	101
5 A—		17 Trade of Finland in the year 1974 by groups and sub-groups of the SITC	123
5 F Trade by several countries in the years 1966—1974	36	Statistical symbols	
6 Value of imports and exports 1974 in marks by commodities and customs-places	73	<i>Magnitude nil</i>	—
7 A Revenue debited direct to state by the Customs Department 1974	88	<i>Magnitude less than half of the unit used</i>	0 (0.0)
7 B Collecting of excise duties in the year 1974	88	<i>Data not available</i>	
7 C Total collecting in the Customs Department 1974	89	<i>Not for publication</i>	
8 Report of balance of accounts of the Board of Customs 1974	90	<i>Repetition</i>	
9 Foreign trade by months	92		
10 Import duties	93	Units of quantities (in SITC tables)	
11 Total customs revenues debited direct to state by customs-places in the years 1966—1974	94	<i>Kilogram</i>	kg
12 Calculated import duties and import levies for principal commodities and their percentages of import values in the year 1974 and 1973	95	<i>Ton</i>	ton
13 Stocks of selected commodities in bonded warehouses	98	<i>Litre</i>	l
14 Wares announced as confiscated in the year 1974 by customs districts	99	<i>Cubic metre in solid measure</i>	m ³ solid
		<i>Number</i>	number

Vuoden 1974 vuosijulkaisun aikaisemmin ilmestynyt ensimmäinen osa sisältää seuraavat taulut: Kauppavaihto maittain ja maa-alueittain (taulu 1), Tuonnin ja viennin jakautuminen tavararyhmien ja maiden mukaan (taulu 2), Tuonnin ja viennin jakautuminen tavaralajien ja maiden mukaan (taulu 3) sekä Tavaravaihto eri maiden kanssa (taulut 4 A ja 4 B).

Den tidigare utkomna första delen till årspublikationen för 1974 innehåller följande tabeller: Handelsomsättningen fördelad på länder och länderområden (tabell 1), Importen och exporten fördelad på varugrupper och länder (tabell 2), Importen och exporten fördelad på varuslag och länder (tabell 3) samt Varuutbytet med skilda länder (tabellerna 4 A och 4 B).

The first volume of the yearbook for 1974 which was issued former includes the following tables: Trade by countries and areas (table 1), Trade by groups of commodities and countries (table 2), Trade by commodities and countries (table 3) and Trade by countries (tables 4 A and 4 B).

I. Yleiskatsaus

Vuonna 1974 oli tuonnin arvo 25 666.3 milj. mk ja viennin arvo 20 686.4 milj. mk. Tuonnin enemmisyys oli siten 4 979.9 milj. mk. Ulkomaankaupan kokonaisvaihto oli arvoltaan 46 352.8 milj. mk.

Seuraavassa taulussa on esitetty ulkomaankaupamme kehitys vuosina 1966—1974.

I. Allmän översikt

År 1974 var importens värde 25 666.3 milj. mk och exportens värde 20 686.4 milj. mk. Importens överskott utgjorde således 4 979.9 milj. mk. Värdet av utrikes-handels totala omsättning var 46 352.8 milj. mk.

Ur följande tabell framgår utvecklingen av vår utrikeshandel under åren 1966—1974.

Yleiskatsaus kauppavaihtoon — Översikt över handelsomsättningen

Vuosi År	Arvo 1 000 mk Värde 1 000 mk				% koko kauppavaihdosta % av totalomsättningen	
	Koko vaihto Total- omsättning	Tuonti Import	Vienti Export	Viennin (+) tai tuonnin (-) enemmisyys Överskott av exporten (+) eller importen (-)	Tuonti Import	Vienti Export
1966	10 341 346	5 524 405	4 816 941	— 707 464	53.4	46.6
1967	11 025 584	5 794 396	5 231 188	— 563 208	52.6	47.4
1968	13 585 123	6 710 886	6 874 237	+ 163 351	49.4	50.6
1969	16 849 551	8 504 824	8 344 727	— 160 097	50.5	49.5
1970	20 758 119	11 071 423	9 686 696	— 1 384 727	53.3	46.7
1971	21 631 632	11 734 442	9 897 190	— 1 837 252	54.2	45.8
1972	25 188 629	13 106 660	12 081 969	— 1 024 691	52.0	48.0
1973	31 206 535	16 601 378	14 605 157	— 1 996 221	53.2	46.8
1974	46 352 779	25 666 337	20 686 442	— 4 979 895	55.4	44.6

Kauppavaihdon koko arvo kohosi vuonna 1974 jälleen suuremmaksi kuin milloinkaan aikaisemmin.

Rahan arvossa ja tavaroiden hinnoissa tapahtuneiden vaihteluiden vuoksi eivät edellä esitetyt luvut kuitenkaan anna oikeata kuvaa kauppavaihdon todellisesta suuruudesta näinä vuosina. Käyttämällä yksikköarvoindeksejä, voidaan ulkomaankaupan arvoluvut muuntaa samaan hintatasoon ja saattaa siten keskenään verrannollisiksi. Täten muunnetut luvut käyvät ilmi eu-raavasta taulusta:

Handelsomsättningens totalvärde steg återigen år 1974 till ett högre belopp än någonsin tidigare.

På grund av förändringarna i penningvärdet och varupriserna ger de ovan anförda siffrorna icke en riktig bild av handelsutbytets faktiska storlek under dessa år. Med tillhjälp av prisindex kan utrikeshandelns värde-tal omräknas till samma prisnivå och sålunda göras sinsemellan jämförliga. De på detta sätt omräknade talen framgår ur följande tabell:

Kauppavaihto vuoden 1969 hintatason mukaan — Handelsomsättningen enligt 1969 års prisnivå

Vuosi År	Arvo 1 000 mk Värde 1 000 mk			%:na vuoden 1969 kauppavaihdosta; volyymi-indeksi % av handeln 1969; volymindex		
	Koko vaihto Total- omsättning	Tuonti Import	Vienti Export	Koko vaihto Total- omsättning	Tuonti Import	Vienti Export
1969	16 849 551	8 504 824	8 344 727	100	100	100
1970	19 190 610	10 257 016	8 933 594	114	121	107
1971	18 768 766	10 137 747	8 631 019	111	119	103
1972	20 353 538	10 515 613	9 837 925	121	124	118
1973	22 542 483	11 952 897	10 589 586	134	141	127
1974	23 372 840	12 835 736	10 537 104	139	151	126

Vertailu edellä mainittujen indeksien perusvuoteen antaa tulokseksi, että koko kauppavaihto oli 38.7 %, tuonti 50.9 % ja vienti 26.3 % suurempi kuin vuonna 1969. Lähinnä edellisestä vuodesta tuonti oli lisääntynyt 7.4 %, vienti oli vähentynyt 0.5 % ja kokonaisvaihto lisääntynyt 3.7 %.

En jämförelse med basåret för ovanstående index ger till resultat att hela handelsomsättningen var 38.7 %, importen 50.9 % och exporten 26.3 % större än år 1969. Från närmast föregående år hade importen ökat med 7.4 %, exporten minskat med 0.5 % och totala omsättningen ökat med 3.7 %.

Ulkoankaupan kuukausiluvut vuosina 1974 ja 1973 — Månadssiffror för utrikeshandeln åren 1974 och 1973

Kuukausi Månad	1 000 markkaa — 1 000 mark							
	Koko vaihto Totalomsättning		Tuonti Import		Vienti Export		Viennin (+) tai tuonnin (—) enemmyys Överskott av exporten (+) eller importen (—)	
	1974	1973	1974	1973	1974	1973	1974	1973
Tammikuu — Januari	3 486 599	2 448 110	1 946 475	1 392 317	1 540 124	1 055 793	— 406 351	— 336 524
Helmikuu — Februari	3 355 928	2 184 297	1 885 209	1 105 677	1 470 719	1 078 620	— 414 490	— 27 057
Maaliskuu — Mars	3 465 120	2 552 087	1 865 740	1 384 686	1 599 380	1 167 401	— 266 360	— 217 285
Huhtikuu — April	3 910 174	2 226 644	2 131 208	1 288 514	1 778 966	938 130	— 352 242	— 350 384
Toukokuu — Maj	4 119 690	2 795 401	2 272 091	1 460 133	1 847 599	1 335 268	— 424 492	— 124 865
Kesäkuu — Juni	3 367 807	2 030 830	1 812 869	1 106 243	1 554 938	924 587	— 257 931	— 181 656
Heinäkuu — Juli	3 961 668	2 296 854	2 162 776	1 202 632	1 798 892	1 094 222	— 363 884	— 108 410
Elokuu — Augusti	3 815 274	2 625 105	2 264 775	1 407 143	1 550 499	1 217 957	— 714 276	— 189 191
Syyskuu — September	4 203 500	2 847 887	2 423 776	1 482 104	1 779 724	1 365 783	— 644 052	— 116 321
Lokakuu — Oktober	4 636 844	3 227 132	2 398 013	1 689 134	2 238 831	1 537 998	— 159 182	— 151 136
Marraskuu — November	4 111 016	3 181 368	2 299 445	1 623 093	1 811 571	1 558 275	— 487 874	— 64 818
Joulukuu — December	3 919 159	2 790 820	2 203 960	1 459 697	1 715 199	1 331 123	— 488 761	— 128 574
Koko vuosi — Hela året	46 352 779	31 206 535	25 666 337	16 601 378	20 686 442	14 605 157	—4 979 895	—1 996 221

II. Tuonnin ja viennin ryhmitys tavaroiden käytön ja valmistavan toimialan mukaan

Vuoden 1957 alusta lukien otettiin käyttöön luokitus, jossa tuontitavarat on luokiteltu niiden käytön mukaan ja vientitavarat valmistavan toimialan mukaan. Tavaraluokitus uudistettiin perusteellisesti vuonna 1974. Uudistusta selostetaan tarkemmin IV kappaleessa. Tavaroiden luokittelun pääperiaatteet säilyivät ennallaan. Viennin luokitus on nyt ISIC:in (International Standard Industrial Classification of All Economic Activities) toimialaluokituksen mukainen. Myös tuonnissa on sovellettu ISIC:n toimialaluokitusta.

Seuraavassa esitetään taulujen muodossa tuonti ja vienti uuden luokituksen mukaan vuosina 1969—1974.

II. Importens och exportens fördelning enligt varornas användning samt enligt den producerande branschen

Från början av år 1957 har en klassificering tagits i bruk, där importvarorna klassificerats efter deras användning och exportvarorna enligt den producerande branschen. Varuklassificeringen har fullständigt förnyats år 1974, vilket förklaras mera noggrannt i kapitel IV. Huvudprinciperna för varuklassificeringen har blivit oförändrade. Exportens klassificering sker nu enligt ISIC:s (International Standard Industrial Classification of All Economic Activities) näringsgrensindelning. I importen har även tillämpats ISIC:s näringsgrensindelning.

I det följande framställes i tabellform importen och exporten enligt den nya klassificeringen under åren 1969—1974.

Tuonti tavaroiden käytön mukaan — Importen fördelad efter varornas användning

Tavaraluokat Varukategorier		Miljoonaa mk ja %:na koko tuonnista Miljoner mk och % av totalimporten											
No Nr	Nimitys Benämning	1969	1970	1971	1972	1973	1974						
1	Raaka-aineet ja tuotantotarvikkeet, ei kuitenkaan poltto- ja voiteluaineet — Råmaterial och produktionsförnödigheter, utom bränslen och smörjmedel	5 138	60.4	6 891	62.2	7 038	60.0	7 842	59.8	9 916	59.7	16 525	64.4
11	Maa- ja metsätalouteen — För lantbruk och skogshushållning	116	1.4	110	1.0	113	1.0	114	0.9	139	0.8	171	0.7
13	Teollisuuteen — För industrin	4 703	55.3	6 297	56.9	6 442	54.9	7 160	54.6	8 976	54.1	15 144	59.0
131	Elintarvike-, juoma- ja tupakkateollisuuteen — För livsmedels-, dryckesvaru- och tobaksindustrin	603	7.1	845	7.6	580	4.9	825	6.3	1 056	6.4	1 572	6.1
132	Tekstiili-, vaate- ja nahkateollisuuteen — För textil-, beklädnads- och läderindustrin	692	8.1	804	7.3	846	7.2	1 047	8.0	1 258	7.6	1 623	6.3
1322	Langat — Garn	188	2.2	197	1.8	199	1.7	225	1.7	256	1.5	349	1.4
1323	Kankaat ja neulokset — Tyger och trikåväv	235	2.8	323	2.9	339	2.9	448	3.4	551	3.3	730	2.8

Tavaraluokat Varukategorier		Miljoonaa mk ja %:na koko tuonnista Miljoner mk och % av totalimporten											
No Nr	Nimitys Benämning	1969		1970		1971		1972		1973		1974	
133	Puutavarateollisuuteen — För trävaruin- dustrin	90	1.1	112	1.0	112	1.0	130	1.0	152	0.9	261	1.0
134	Paperi- ja graafiseen teollisuuteen — För pap- pers- och grafisk industri	245	2.9	293	2.6	360	3.1	360	2.7	511	3.1	657	2.6
135	Kemialliseen teollisuuteen — För kemiska in- dustrin	1 119	13.2	1 429	12.9	1 604	13.7	1 727	13.2	2 168	13.1	5 207	20.3
	siitä: — därav:												
1351	Raakaöljy — Råolja	464	5.5	633	5.7	773	6.6	820	6.3	1 046	6.3	3 090	12.0
137	Metallien perusteollisuuteen — För metall- basindustrin	182	2.1	273	2.5	297	2.5	278	2.1	315	1.9	627	2.4
138	Metallituote- ja koneiteollisuuteen — För met- allituote- ja maskinindustrin	1 653	19.4	2 388	21.6	2 488	21.2	2 623	20.0	3 285	19.8	4 819	18.8
	siitä: — därav:												
1381	Valsaus tuotteet — Valsverksprodukter	477	5.6	703	6.3	529	4.5	550	4.2	760	4.6	1 179	4.6
1384	Koneiteollisuuden tuotantotarvikkeet — Pro- duktionsföremål för maskinindustrin	327	3.8	459	4.1	623	5.3	576	4.4	656	4.0	959	3.7
1385	Sähköteknisen teollisuuden tuotantotarvikkeet — Produktionsföremål för elektro- tekniska industrin	320	3.8	498	4.5	509	4.3	590	4.5	795	4.8	1 193	4.6
1386	Kulkuneuvoteollisuuden tuotantotarvikkeet— Produktionsföremål för transport- medelsindustrin	376	4.4	519	4.7	595	5.1	665	5.1	771	4.6	1 045	4.1
15	Rakennustoimintaan — För byggnadsverk- samhet	229	2.7	367	3.3	320	2.7	351	2.7	519	3.1	826	3.2
19	Muuhun toimintaan — För annan verksamhet	90	1.0	116	1.0	162	1.4	217	1.6	283	1.7	384	1.5
2	Poltto- ja voiteluaineet — Bränslen och smörj- medel	368	4.3	422	3.8	571	4.9	609	4.6	729	4.4	1 978	7.7
	siitä: — därav:												
21	Kiinteät polttoaineet — Fasta bränslen	94	1.1	132	1.2	195	1.7	153	1.2	166	1.0	488	1.9
22	Nestemäiset polttoaineet — Flytande bränslen	271	3.2	287	2.6	372	3.2	452	3.4	559	3.4	1 378	5.4
3	Investointitavarat — Investeringsvaror	1 472	17.3	1 950	17.6	2 334	19.9	2 354	18.0	2 919	17.6	3 857	15.0
31	Maa- ja metsätalouden investointitavarat — Investeringsvaror för lantbruk och skogs- hushållning	152	1.8	180	1.6	192	1.6	174	1.3	225	1.4	306	1.2
32	Kuljetusneuvot — Transportmedel	496	5.8	593	5.4	621	5.3	662	5.1	737	4.4	1 015	3.9
33	Muut koneet ja laitteet — Andra maskiner och apparater	825	9.7	1 177	10.6	1 521	13.0	1 517	11.6	1 956	11.8	2 536	9.9
4	Kulutustavarat — Konsumtionsvaror	1 469	17.3	1 749	15.8	1 743	14.8	2 250	17.2	2 968	17.9	3 282	12.8
41	Elintarvikkeet, juomat ja tupakka — Livs- medel, drycker och tobak	333	3.9	347	3.1	372	3.2	444	3.4	601	3.6	671	2.6
42	Tekstiilit ja vaatekustantavat — Textiler och beklädnadsvaror	151	1.8	218	2.0	183	1.6	241	1.8	329	2.0	361	1.4
43	Muut lyhytaikaiset kulutustavarat — Andra icke varaktiga konsumtionsvaror	371	4.4	447	4.1	491	4.2	574	4.4	707	4.3	887	3.5
44	Henkilöautot — Personbilar	345	4.0	379	3.4	326	2.8	480	3.7	632	3.8	507	2.0
45	Muut kestävät kulutustavarat — Andra var- aktiga konsumtionsvaror	269	3.2	358	3.2	371	3.2	512	3.9	698	4.2	856	3.3
5	Muut tavarat — Andra varor	57	0.7	60	0.6	49	0.4	52	0.4	67	0.4	24	0.1
	Koko tuonti — Totalimport	8 505	100.0	11 071	100.0	11 734	100.0	13 107	100.0	16 599	100.0	25 666	100.0

Vienti talous- ja teollisuusalojen mukaan — Exporten fördelad enligt ekonomi- och industrigrenar

Tavaraluokat Varukategorier		Miljoonaa mk ja %:na koko viennistä Miljoner mk och % av totalexporten											
No Nr	Nimitys Benämning	1969		1970		1971		1972		1973		1974	
1	Maa- ja metsätalous ja kalastus — Lantbruk och skogshushållning samt fiske	221	2.6	257	2.7	292	3.0	325	2.7	402	2.8	414	2.0
	siitä: — därav:												
11	Maatalous — Lantbruk	158	1.9	163	1.7	208	2.1	271	2.2	341	2.3	341	1.6
12	Metsätalous — Skogshushållning	63	0.7	93	1.0	82	0.8	53	0.4	60	0.4	71	0.3
2	Kaivos- ja muu kaivannaistoiminta — Brytning av mineralprodukter	65	0.8	29	0.3	21	0.2	21	0.2	30	0.2	50	0.3
3	Teollisuus — Industri	8 041	96.4	9 356	96.6	9 583	96.8	11 732	97.1	14 163	97.0	20 192	97.6
31	Elintarvike-, juoma- ja tupakkateollisuus — Livsmedels-, dryckesvaru- och tobaksin- dustri	268	3.2	337	3.5	429	4.3	516	4.3	454	3.1	620	3.0
32	Tekstiili-, vaate- ja nahkateollisuus — Textil-, beklädnads- och läderindustri	487	5.9	638	6.6	800	8.1	1 048	8.7	1 197	8.2	1 615	7.8

Tavaraluokat Varukategorier		Miljoonaa mk ja %-na koko viennistä Miljoner mk och % av totalexporten											
No Nr	Nimitys Benämning	1969		1970		1971		1972		1973		1974	
	siitä: — därav:												
321	Tekstiilit — Textiler	185	2.2	205	2.1	245	2.5	277	2.3	306	2.1	409	2.0
322	Vaatteet — Kläder	239	2.9	357	3.7	460	4.6	658	5.4	781	5.3	1 039	5.0
33	Puutavateollisuus — Trävaruindustri	1 398	16.8	1 540	15.9	1 646	16.6	1 809	15.0	2 458	16.8	3 153	15.2
	siitä: — därav:												
331	Sahattu ja höylätty puutavara — Sågat och hyvlat virke	834	10.0	926	9.6	996	10.1	1 040	8.6	1 464	10.0	2 160	10.4
332	Vaneri — Faner	395	4.7	415	4.3	428	4.3	482	4.0	591	4.0	547	2.6
34	Paperi- ja graafinen teollisuus — Pappers- och grafisk industri	3 457	41.4	3 886	40.1	3 806	38.5	4 376	36.2	5 266	36.1	7 872	38.1
	siitä: — därav:												
341	Paperimassa — Pappersmassa	1 078	12.9	1 218	12.6	951	9.6	997	8.3	1 133	7.8	1 302	6.3
343	Pahvi ja kartonki — Papp och kartong	490	5.9	537	5.5	560	5.7	704	5.8	929	6.4	1 458	7.0
344	Paperi — Papper	1 623	19.4	1 817	18.8	1 933	19.5	2 252	18.6	2 694	18.4	4 372	21.1
345	Pahvi- ja paperiteokset — Varor av papp och papper	171	2.0	201	2.1	243	2.5	288	2.4	340	2.3	534	2.6
35	Kemiallinen teollisuus — Kemisk industri	337	4.0	415	4.3	447	4.5	555	4.6	679	4.7	1 273	6.2
36	Savi-, lasi- ja kivenjalostusteollisuus — Ler- varu-, glas- och stenförädlingsindustri	58	0.7	65	0.7	77	0.8	113	0.9	136	0.9	149	0.7
37	Metallien perusteollisuus — Metallbasindustri siitä: — därav:	459	5.5	599	6.2	548	5.5	680	5.6	934	6.4	1 116	5.4
371	Rauta ja teräs — Järn och stål	232	2.8	313	3.2	294	3.0	363	3.0	412	2.8	530	2.6
372	Kupari — Koppar	139	1.7	129	1.3	108	1.1	122	1.0	268	1.8	244	1.2
38	Metallituote- ja koneiteollisuus — Metallpro- dukt- och maskinindustri	1 541	18.5	1 824	18.8	1 762	17.8	2 547	21.1	2 921	20.0	4 245	20.5
	siitä: — därav:												
381	Metallituotteet — Metallprodukter	146	1.7	201	2.1	225	2.3	286	2.4	362	2.5	548	2.6
383	Puutavateollisuuskoneet — Trävaruindustri- maskiner	39	0.5	28	0.3	31	0.3	71	0.6	123	0.8	131	0.6
384	Paperiteollisuuskoneet — Pappersindustri- maskiner	261	3.1	245	2.5	198	2.0	341	2.8	123	0.8	380	1.8
385	Kotitalouskoneet ja elektroniset viihdelaitteet — Hushållsmaskiner och elektroniska under- hållningsapparater	64	0.8	105	1.1	132	1.3	182	1.5	270	1.8	304	1.5
386	Sähkökoneet ja -laitteet, muualle kuulumatto- mat, sekä kaapelit — Elektriska maskiner och apparater, andra, samt kablar	123	1.5	171	1.8	183	1.8	239	2.0	277	1.9	376	1.8
388	Kuljetusneuvot ja niiden osat — Transport- medel och delar till dem	577	6.9	714	7.4	609	6.2	891	7.4	1 122	7.7	1 573	7.6
	siitä: — därav:												
3881	Laivat ja niiden moottorit — Fartyg och motorer till dem	521	6.2	603	6.2	448	4.5	655	5.4	797	5.5	1 182	5.7
3883	Autot ja niiden moottorit — Bilar och motorer till dem	28	0.3	75	0.8	123	1.2	169	1.4	229	1.6	278	1.3
39	Muu teollisuus — Annan industri	36	0.4	52	0.5	68	0.7	88	0.7	118	0.8	149	0.7
4	Muu toiminta — Annan verksamhet	17	0.2	44	0.4	1	0.0	3	0.0	9	0.0	29	0.1
5	Muut tavarat — Andra varor	1	0.0	1	0.0	0	0.0	1	0.0	1	0.0	1	0.0
	Koko vienti — Totallexport	8 345	100.0	9 687	100.0	9 897	100.0	12 082	100.0	14 605	100.0	20 686	100.0

III. Kauppavaihto eri maiden kanssa

Tiivistetyn kuvan kauppavaihdon jakautumisesta eri maiden osalle vuosina 1974 ja 1973 antaa alempana oleva taulu, jossa maat on ryhmitelty kahdeksaan vyöhykkeeseen.

Kauppavaihdon kehitys eri maiden kanssa käy yksityiskohtaisemmin selville siv. 36—71 olevista tauluista. Suomen tärkeimmät kauppaputtavamaat vuonna 1974 ovat olleet Neuvostoliitto, Ruotsi, Saksan liittotasavalta ja Iso-Britannia, joiden yhteinen osuus Suomen koko kauppavaihdosta oli osto/myyntimaajärjestelmän mukaan yhteensä 59.4 % ja alkuperä/kulutusmaa-järjestelmän mukaan 57.2 %.

Tuonti ja vienti maa-alueittain

Importen och exporten fördelade på länderområden

Maa-alueet Länderområden	Tuonti Import				Vienti Export			
	1974		1973		1974		1973	
	1 000 mk	%	1 000 mk	%	1 000 mk	%	1 000 mk	%
<i>Osto- ja vast. myyntimaat</i> <i>Inköps- resp. försäljningsländer</i>								
EFTA	6 801 927	26.5	4 701 642	28.3	4 643 885	22.4	3 354 433	23.0
EEC	9 716 967	37.9	7 307 987	44.0	9 072 300	43.9	6 882 358	47.1
USA ja Kanada — USA och Canada	2 022 298	7.9	855 780	5.2	896 412	4.3	739 172	5.1
Muut OECD-maat — Övriga OECD-länder	503 100	2.0	515 710	3.1	793 499	3.8	479 408	3.3
OECD-maat yhteensä — Summa OECD-länder	19 044 292	74.2	13 381 119	80.6	15 406 096	74.5	11 455 371	78.4
Itäryhmä — Östblocket	5 661 387	22.1	2 611 558	15.7	3 520 974	17.0	2 087 825	14.3
GATT-maat — GATT-länder	20 330 440	79.2	14 093 306	84.9	16 791 456	81.2	12 316 668	84.3
Muut maat — Övriga länder	452 742	1.8	261 822	1.6	730 479	3.5	397 542	2.7
Yhteensä — Summa	25 666 337	100.0	16 601 378	100.0	20 686 442	100.0	14 605 157	100.0
<i>Alkuperä- ja vast. kulutusmaat</i> <i>Ursprungs- resp. konsumtionsländer</i>								
EFTA	5 989 023	23.3	4 253 161	25.6	4 572 533	22.1	3 331 455	22.8
EEC	9 394 409	36.6	6 760 838	40.7	8 952 259	43.3	6 757 807	46.3
USA ja Kanada — USA och Canada	1 421 847	5.5	864 659	5.2	918 498	4.4	736 543	5.0
Muut OECD-maat — Övriga OECD-länder	752 900	2.9	718 370	4.3	814 659	3.9	525 036	3.6
OECD-maat yhteensä — Summa OECD-länder	17 558 179	68.4	12 597 027	75.9	15 257 949	73.8	11 350 841	77.7
Itäryhmä — Östblocket	5 744 650	22.4	2 715 305	16.4	3 564 431	17.2	2 125 057	14.6
GATT-maat — GATT-länder	19 228 931	74.9	13 616 722	82.0	16 728 793	80.9	12 260 302	83.9
Muut maat — Övriga länder	1 510 316	5.9	666 914	4.0	768 972	3.7	423 178	2.9
Yhteensä — Summa	25 666 337	100.0	16 601 378	100.0	20 686 442	100.0	14 605 157	100.0

Maa-alueisiin kuuluvat seuraavat maat. Numerot viittaavat ulkomaankauppatilaston maaluetteloon. — Länderområdena omfattar följande länder. Siffrorna hänсыftar på utrikeshandelsstatistikens länderförteckning.

EFTA Euroopan Vapaakauppaliitto. — Den Europeiska Frihandelssammanslutningen: 102, 105, 109, 115, 141, 152.

EEC Euroopan Talousyhteisö. — Den Europeiska Ekonomiska Gemenskapen: 101, 113, 117, 125, 132, 135, 137, 144.

OECD Taloudellinen Yhteistyö- ja Kehitysjärjestö. — Organisationen för Ekonomiskt Samarbeta och Utveckling: EFTA, EEC, 122, 127, 157, 348, 481, 490, 770, 771.

Itäryhmä — Östblocket: 111, 112, 121, 131, 138, 142, 155, 158, 336, 337, 357, 365.

GATT: EFTA, EEC, 122, 127, 131, 138, 142, 145, 146, 151, 155, 157, 210, 211, 212, 215, 216, 218, 222, 223, 227, 228, 231, 232, 235, 236, 238, 240, 242, 243, 250, 251, 252, 255, 260, 261, 263, 264, 265, 266, 268, 269, 270, 271, 272, 273, 274, 275, 276, 277, 278, 280, 281, 282, 283, 332, 335, 338, 341, 345, 347, 348, 367, 368, 369, 370, 371, 372, 373, 374, 375, 377, 378, 379, 380, 381, 383, 384, 386, 481, 482, 490, 561, 562, 566, 571, 577, 578, 580, 581, 582, 583, 585, 586, 587, 588, 660, 662, 671, 677, 678, 685, 686, 687, 688, 770, 771, 772, 775, 778, 782, 787, 788.

Muut maat — Övriga länder: 217, 221, 225, 226, 230, 245, 247, 279, 330, 331, 342, 346, 350, 351, 352, 355, 356, 358, 359, 360, 361, 362, 366, 560, 565, 567, 568, 575, 576, 661, 672, 675, 676, 680, 887, 888, 980.

III. Handelsomsättningen med skilda länder

En koncentrerad bild av handelsutbyttets fördelning på länder åren 1974 och 1973 erhålles ur tabellen på denna sida, i vilken länderna framstår grupperade i åtta områden.

Utvecklingen av handelsutbytet med de olika länderna framgår mera detaljerat av tabellerna på sidorna 36—71. Finlands viktigaste handelspartners var år 1974 Sovjetunionen, Sverige, Förbundsrepubliken Tyskland och Storbritannien, vilkas sammanlagda andel i Finlands totala handelsomsättning var enligt systemet inköpsland/försäljningsland inalles 59.4 % samt enligt systemet ursprungsland/konsumtionsland 57.2 %.

IV. Ulkomaankaupan yksikköarvo- ja volyymindeksit

Ulkomaankaupan hinnoissa ja määrällisessä kehityksessä tapahtuvien muutosten seuraamiseksi on laskettu erityisiä indeksejä. Vuodesta 1919 alkaen aina vuoden 1938 loppuun asti laskettiin indeksejä, joiden perusvuotena oli vuosi 1913. Vuodesta 1939 alkaen käyttöön otetuissa indekseissä oli perusvuotena 1935. Tämä sarja, jota laskettiin aina vuoden 1956 loppuun saakka, korvattiin vuoden 1957 alusta lukien uudella yksikköarvo- ja volyymindeksillä, jonka perusvuotena oli vuosi 1954. Tätä sarjaa laskettiin vuoden 1964 loppuun saakka, minkä jälkeen vuoden 1965 alusta lähtien otettiin uudeksi perusvuodeksi vuosi 1962 = 100. Tämä indeksi laskettiin pääasiallisesti samojen periaatteiden mukaisesti kuin tätä ennen käytössä ollut. Se on laskettu taaksepäin vuoteen 1961, joten vuosilta 1961—1964 on käytettävissä kahden eri indeksisarjan luvut. Vuonna 1974 tuonnin ja viennin yksikköarvo- ja volyymindeksi uudistettiin perusteellisesti. Uudeksi perusvuodeksi otettiin vuosi 1969 = 100. Vanhaa indeksiä ei tulla enää laskemaan. Uudistuksen pääperiaatteet ovat seuraavat:

Tavaraluokitus

Tavaraluokitus, jonka mukaan indeksit lasketaan (tuonnin ja viennin »kategoriat») on myös uudistettu samassa yhteydessä. Luokituksen suunnittelu ja siihen liittyvä tavararekistereiden laadinta on suoritettu yhteistyössä Tilastokeskuksen kanssa.

Tavaroiden luokittelun pääperiaatteet ovat säilyneet ennallaan. Tuontitavarat on luokiteltu niiden käytön mukaan ja vientitavarat valmistavan toimialan mukaan.

Vientitavaroiden sijoittelussa eri toimialoihin on tehty eräitä tarkennuksia. Viennin luokitus on nyt ISIC:in¹⁾ toimialaluokituksen mukainen. Sen numeerintjärjestelmä ei täysin vastaa ISIC:in numerointia. Se on kuitenkin pääasiallisesti kahden numeron ja osittain kolmen numeron tasolla yhdenmukainen Tilastokeskuksen toimialaluokituksen kanssa.

Tuonnin luokituksessa on tehty melko suuria muutoksia. Muutoksiin on ollut useitakin syitä. Vanha tavaraluokitus oli syntynyt 1950-luvun alun olosuhteissa ja tuli käyttöön indeksissä 1954 = 100. Tullitariffinimikkeistön täydellinen muuttuminen v. 1960 ja sen jälkeen tapahtuneet laajat nimikkeistömuutokset ovat aiheuttaneet sen, että tämä indeksiluokitus vanhentui monien suurten tavararyhmien kohdalla. ISIC:in toimialaluokituksen soveltaminen indeksiluokitukseen on myös aiheuttanut lukuisia muutoksia. Myös tavaroiden luokittelussa investointi- ja kulutustavaroihin sekä raaka-aineisiin ja tuotantotarvikkeisiin on tehty eräitä välttämättömiä muutoksia.

Esimerkkeinä edellä mainituista muutoksista voidaan mainita raakaöljyn siirtäminen polttoaineista kemiallisen teollisuuden raaka-aineisiin, henkilöautojen siirtäminen investointitavaroista kulutustavaroihin ja investointitavaroiden osien luokittelu tuotantotarvikkeisiin eikä investointitavaroihin, kuten vanhassa luokituksessa.

Tauluissa 1 ja 2 nähdään vuosien 1969—1973 vienti- ja tuontiluvut rinnan uuden ja vanhan luokituksen

¹⁾ International Standard Industrial Classification of All Economic Activities.

IV. Enhetsvärde- och volymindex för utrikeshandeln

För att kunna följa växlingarna i utrikeshandelns priser och dess kvantitativa utveckling har särskilda indextal uträknats. Sålunda har från år 1919 uträknats indextal med år 1913 som bas. Dessa indextal räknades ända till slutet av år 1938. I det från år 1939 tillämpade indexet utgjordes basåret av år 1935. Denna serie, som uträknades ända till slutet av år 1956, har från början av år 1957 ersatts med ett nytt enhetsvärde- och volymindex, där basåret utgöres av år 1954. Denna serie räknades till slutet av år 1964 varefter man från början av år 1965 införde ett nytt basår 1962 = 100. Detta index uträknades enligt huvudsakligen samma principer som det föregående. De nya indexen har räknats bakåt till år 1961 så att det för åren 1961—1964 förekommer siffror enligt två olika indexserier. År 1974 förnyades enhetsvärde- och volymindex för importen och exporten fullständigt. Ett nytt basår infördes, år 1969 = 100. Det gamla indexet kommer icke längre att uträknas. De nya huvudprinciperna är följande:

Varuklassificering

Varuklassificeringen, enligt vilken index uträknas (importens och exportens »kategorier») har likaså förnyats i detta sammanhang. Planeringen av klassificeringen och det härtill anslutna utarbetandet av varuregistreren har utförts i samarbete med Statistikcentralen.

Huvudprinciperna för varuklassificeringen har blivit oförändrade. Importvarorna har klassificerats efter deras användning och exportvarorna efter den producerande branschen.

Vissa justeringar har gjorts i exportvarornas placering i skilda näringsgrenar. Exportens klassificering sker nu enligt ISIC:s¹⁾ näringsgrensindelning. Dess numrerings-system motsvarar inte helt ISIC:s numrering. Den överensstämmer dock i huvudsak på två nummers och delvis på tre nummers nivån med Statistikcentralens näringsgrensindelning.

Tämligen stora ändringar har gjorts i klassificeringen av importen. Skälen till ändringarna har varit flera. Den gamla varuklassificeringen hade uppkommit under de förhållanden som var rådande i början av 1950-talet och togs i användning vid index 1954 = 100. Tulltariffnomenklaturens fullständiga förändring år 1960 och de därefter inträffade omfattande nomenklaturändringarna åstadkom att denna indexklassificering för många stora varugrupper vidkommande blev föråldrad. Tillämpningen av ISIC:s näringsgrensindelning på indexklassificeringen har likaså medfört ett flertal ändringar. Varornas klassificering i investerings- och konsumtionsvaror samt i råmaterial och produktionsförnödenheter har likaså undergått vissa nödvändiga ändringar.

Som ett exempel på de ovannämnda ändringarna kan nämnas överföringen av råolja från bränsle till den kemiska industrins råvaror, överföringen av personbilar från investeringsvaror till konsumtionsvaror och klassificeringen av delar av investeringsvarorna till produktionsförnödenheter och icke till investeringsvaror så som i den gamla klassificeringen.

Ur tabellerna 1 och 2 framgår export- och importsiffrorna för åren 1969—1973, den nya klassificeringen

¹⁾ International Standard Industrial Classification of All Economic Activities.

Taulu 1. Vienti toimialoittain vuosina 1969—1973 uuden ja vanhan indeksiluokituksen mukaan (milj. mk)
Tabell 1. Exporten enligt näringsgrenar under åren 1969—1973 enligt den nya och den gamla indexklassificeringen (milj. mk)

Päälukko ja pääryhmä (Uuden luokituksen mukaan) Huvudkategori och huvudgrupp (Enligt den nya klassificeringen)	1969		1970		1971		1972		1973	
	Uusi Nya	Vanha Gamla	Uusi Nya	Vanha Gamla	Uusi Nya	Vanha Gamla	Uusi Nya	Vanha Gamla	Uusi Nya	Vanha Gamla
Maa- ja metsätalous ja kalastus — Lantbruk och skogshushållning samt fiske	221	432	257	514	292	635	325	690	402	693
— Maatalous — Lantbruk	158	360	163	426	208	547	271	634	341	621
— Metsätalous — Skogshushållning	62	72	93	88	82	89	53	56	60	72
— Kalastus ja kalanviljely ¹⁾ — Fiske och fiskodling ¹⁾	1	..	1	..	2	..	1	..	1	..
Kaivos- ja muu kaivannaistoiminta ²⁾ — Brytning av mineraliska produkter ²⁾	65	..	29	..	21	..	21	..	30	..
— Malmikaivokset — Malmbrytning	47	..	15	..	8	..	5	..	9	..
— Muu kaivannaistoiminta — Annan brytningsverksamhet	17	..	14	..	14	..	16	..	21	..
Teollisuus — Industri	8 041	7 896	9 356	9 156	9 582	9 245	11 732	11 371	14 163	13 885
— Elintarviketeollisuus — Livsmedelsindustri ..	268	65	337	86	429	104	516	168	454	194
— Tekstiili-, vaate- ja nahkateollisuus — Textil-, beklädnads- och läderindustri	487	483	638	627	800	770	1 048	1 013	1 197	1 167
— Puutavateollisuus — Trävaruindustri	1 398	1 400	1 539	1 544	1 646	1 653	1 809	1 824	2 451	2 473
— Paperi- ja graafinen teollisuus — Pappers- och grafisk industri	3 457	3 374	3 886	3 789	3 806	3 721	4 376	4 253	5 264	5 115
— Kemiallinen teollisuus — Kemisk industri	337	276	415	346	446	339	555	462	681	584
— Savi-, lasi- ja kivenjalostusteollisuus ³⁾ — Ler-, varu-, glas- och stenförädlingsindustri ³⁾	58	123	65	96	77	99	113	135	137	164
— Metallien perusteollisuus — Metallbasindustri ..	459	..	599	..	548	..	680	..	934	..
— Metallituote- ja koneteollisuus — Metallprodukt- och maskinindustri	1 541	2 012	1 824	2 437	1 762	2 323	2 547	3 246	2 928	3 873
— Muu teollisuus — Annan industri	36	162	52	231	68	236	89	270	118	315
Muu toiminta ²⁾ — Annan verksamhet ²⁾	17	..	44	..	1	..	3	..	9	..
Muut tavarat — Andra varor	1	16	1	17	1	16	1	21	1	28
Koko vienti — Totalexport	8 345	8 345	9 687	9 687	9 897	9 897	12 082	12 082	14 605	14 605

¹⁾ Sisältyy maatalouteen vanhassa luokituksessa — Ingår i lantbruk i den gamla klassificeringen

²⁾ Ei esiinny vanhassa luokituksessa — Förekommer ej i den gamla klassificeringen

³⁾ Sisältää myös louhintatuotteet ja muut kivennäiset vanhassa luokituksessa — Här ingår även brytningsprodukter och andra mineraler i den gamla klassificeringen

Taulu 2. Tuonti tavaroiden käytön mukaan vuosina 1969—1973 uuden ja vanhan indeksiluokituksen mukaan (milj. mk)
Tabell 2. Importen enligt varornas användning under åren 1969—1973 enligt den nya och den gamla indexklassificeringen (milj. mk)

Päälukko ja pääryhmä (Uuden luokituksen mukaan) Huvudkategori och huvudgrupp (Enligt den nya klassificeringen)	1969		1970		1971		1972		1973	
	Uusi Nya	Vanha Gamla	Uusi Nya	Vanha Gamla	Uusi Nya	Vanha Gamla	Uusi Nya	Vanha Gamla	Uusi Nya	Vanha Gamla
Raaka-aineet ja tuotantotarvikkeet — Råmaterial och produktionsförmödenheter	5 138	3 693	6 891	4 918	7 038	4 639	7 842	5 238	9 915	6 699
— Maa- ja metsätalouteen — För lantbruk och skogshushållning	116	188	110	177	113	197	114	189	139	286
— Teollisuuteen — För industrin	4 703	3 505	6 297	4 741	6 442	4 442	7 160	5 050	8 974	6 413
— Rakennustoimintaan ¹⁾ — För byggnadsverksamhet ¹⁾	229	..	366	..	320	..	351	..	519	..
— Muuhun toimintaan ²⁾ — För annan verksamhet ²⁾	90	..	119	..	165	..	217	..	283	..
Poltto- ja voiteluaineet — Bränslen och smörjmedel	368	949	422	1 243	571	1 557	609	1 625	728	2 020
— Kiinteät — Fasta	94	186	132	282	195	361	153	303	165	357
— Nestemäiset — Flytande	271	725	287	923	372	1 149	452	1 275	559	1 614
— Voiteluaineet — Smörjmedel	3	38	3	39	3	46	4	47	4	50
Investointitavarat — Investeringsvaror	1 472	2 229	1 950	2 906	2 334	3 428	2 354	3 586	2 921	4 462
— Maa- ja metsätalouden investointitavarat — Investeringsvaror för lantbruk och skogshushållning	152	166	180	204	192	218	174	202	225	265
— Kuljetusneuvot — Transportmedel	496	907	593	1 042	621	1 036	662	1 237	737	1 488
— Muut koneet ja laitteet — Andra maskiner och apparater	825	1 156	1 177	1 659	1 521	2 174	1 517	2 146	1 959	2 709
Kulutustavarat — Konsumtionsvaror	1 469	1 634	1 749	2 004	1 743	2 111	2 250	2 657	2 968	3 418
— Lyhytaikaiset kulutustavarat — Icke varaktiga konsumtionsvaror	861	1 191	1 015	1 428	1 052	1 504	1 259	1 904	1 637	2 444
— Kestävät kulutustavarat — Varaktiga konsumtionsvaror	611	443	736	576	696	607	991	753	1 330	975
Muut tavarat ²⁾ — Andra varor ²⁾	58	..	59	..	48	..	52	..	68	..
Koko tuonti — Totalimport	8 505	8 505	11 071	11 071	11 734	11 734	13 107	13 107	16 600	16 600

¹⁾ Rakennustoiminta sisältyy vanhassa luokituksessa teollisuuteen — Byggnadsverksamhet ingår i den gamla klassificeringen i industrin

²⁾ Ei esiinny vanhassa luokituksessa — Förekommer ej i den gamla klassificeringen

mukaan pääluokkien ja pääryhmien tarkkuudella. Ryhmittely on uuden luokituksen mukainen, jota vanha luokitus ei kaikilta osin vastaa.

Viennissä on uusi luokittelu aiheuttanut suurimmat muutokset maatalouden ja elintarviketeollisuuden lukuihin. Aikaisemmin maataloustuotteiksi luettujen tavaroiden (esim. voi ja juusto) siirtäminen elintarviketeollisuuteen ilmenee maatalouden viennin supistumisena lähes puoleen entisestä ja elintarviketeollisuuden viennin kasvuna yli kaksinkertaiseksi vuonna 1973. »Muun teollisuuden» vienti on pienentynyt kolmanneksen entisestä, mikä johtuu tavaroiden luokittelussa tapahtuneista tarkistuksista.

Tarkasteltaessa tuonnin rakennetta uuden luokituksen mukaan, havaitaan, että raaka-aineiden ja tuotantotarvikkeiden osuus on kasvanut voimakkaasti vanhaan luokitukseen verrattuna (40.4 %:sta 59.7 %:iin vuonna 1973). Tähän on pääasiallisesti vaikuttanut siirtyminen investointitavaroista (mm. koneiden osat) ja poltto- ja voiteluaineista (raakaöljy), mikä näkyykin selvästi viimeksimainittujen uusista tuontiluvuista. Vuonna 1973 oli investointitavaroiden osuus kokonaisuonnista uuden luokituksen mukaan 17.5 % sen oltua vanhan luokituksen mukaan 26.9 %. Henkilöautojen siirtyminen kestäviin kulutustavaroihin näkyy tämän pääryhmän kasvuna. Tästä huolimatta on kulutustavaroiden kokonaisuus hieman supistunut entisestään, mikä johtuu tavaroiden luokittelussa tapahtuneista tarkistuksista.

Tuonti- ja vientilukujen tarkistaminen uuden luokituksen mukaisesti tullaan ulottamaan 1960-luvun katavaksi.

Tutkimustarkoituksia varten tullaan vanhan luokituksen mukaisia vienti- ja tuontilukuja laskemaan toislaiseksi rinnan uusien lukujen kanssa, kunnes uudet sarjat saadaan riittävän pitkiksi. Vanhan luokituksen mukaisia lukuja ei tulla kuitenkaan enää julkaisemaan.

Laskentamenetelmä

Ryhdyttäessä suunnittelemaan uusia tuonnin ja viennin yksikköarvo- ja volyyymi-indeksejä uuden tavaraluokituksen pohjalta, oli ensin tehtävä laskentamenetelmää koskeva valinta. Eri vaihtoehtojen tarkastelun jälkeen päätettiin jatkaa entisen menetelmän soveltamista eräin muutoksin.

Indeksin laskentakaavat ovat säilyneet ennallaan, mutta julkaisuissa siirrytään yksinomaan Laspeyresin yksikköarvo- ja Paaschen volyyymi-indeksiin käyttöön.

Aikaisempi menettely, jossa Laspeyresin yksikköarvo- ja Paaschen volyyymi-indeksi olivat luonteeltaan ennakkoindeksejä ja Fisherin indeksi lopullinen indeksi, aiheutti helposti sekaannuksia ja vaikeutti vertailujen tekemistä, koska ennakkoindeksit ja lopulliset indeksit erosivat usein hyvinkin paljon toisistaan. Nyt käyttöön tulevassa menettelyssä voivat »ennakkoindeksit» muuttua vain siinä tapauksessa, että indeksinimikkeisiin tai »kategoria»-arvoihin tulee vuoden kuluessa niin suuria korjauksia, että ne tarkistuslaskelmissa tilastointivuoden jälkeen aiheuttavat muutoksia uudelleen laskettaviin tarkistettuihin Laspeyresin yksikköarvo- ja Paaschen volyyymi-indekseihin.

jämsides med den gamla, enligt huvudkategorier och huvudgrupper. Grupperingen har skett enligt den nya klassificeringen, som icke till alla delar motsvaras av den gamla klassificeringen.

I exporten har den nya klassificeringen medfört de största ändringarna i siffrorna för lantbruk och livsmedelsindustrin. Överföringen av varor som tidigare räknades till lantbruksprodukter, (t.ex. smör och ost), till livsmedelsindustrin avspeglas som en minskning i lantbruksexporten till nästan hälften av vad den tidigare var och en ökning av livsmedelsindustriexporten till mer än det dubbla under år 1973. Exporten av »annan industri» minskade till en tredjedel av vad den tidigare var, vilket beror på justeringar i varornas klassificering.

Då man granskar importens struktur enligt den nya klassificeringen, kan man konstatera, att råmaterialens och produktionsförmödenheternas andel ökade kraftigt jämfört med den gamla klassificeringen (från 40.4 % till 59.7 % år 1973). Detta har huvudsakligen berott på en förskjutning av investeringsvaror (bl.a. delar till maskiner) samt av brännmaterial och smörjmedel (råolja), vilket tydligt framgår ur de nya importsiffrorna för de sistnämnda. År 1973 var investeringsvarornas andel av totalimporten enligt den nya klassificeringen 17.5 % mot 26.9 % enligt den gamla klassificeringen. Överföringen av personbilar till varaktiga konsumtionsvaror avspeglas såsom en ökning av denna huvudgrupp. Oberoende härav har konsumtionsvarornas totalandel något minskat, vilket beror på justeringar i varornas klassificering.

Justeringen av import- och exportsiffrorna enligt den nya klassificeringen kommer att utsträckas att omfatta hela 1960-talet.

För undersökningsändamål kommer export- och importsiffrorna enligt den gamla klassificeringen tillsvi-dare att uträknas jämsides med de nya siffrorna, ända tills de nya serierna blivit tillräckligt omfattande. Siffror enligt den gamla klassificeringen kommer dock icke längre att publiceras.

Kalkyleringsförfarande

Då man begynte planera nya enhetsvärde- och volymindex för importen och exporten på basen av den nya varuklassificeringen, måste man först välja kalkyleringsmetoden. Efter att ha granskat de olika alternativen beslöts det att det gamla förfarandet fortsättningsvis skulle tillämpas dock med vissa ändringar.

Beräkningsformlerna för index har förblivit oförändrade, men i publikationerna övergår man till att enbart använda Laspeyres enhetsvärde- och Paasches volymindex.

Det tidigare förfarandet, vid vilket Laspeyres enhetsvärde- och Paasches volymindex till sin karaktär var preliminära index och Fishers index slutligt index, gav lätt upphov till oreda och försvårade anställandet av jämförelser, emedan preliminära index och de slutliga indexen ofta t.o.m. märkbart skilde sig från varandra. Vid det förfarande, som nu tages i bruk, kan »preliminära index» förändras endast i det fall, att i indexpositionerna eller »kategori»-värdena under årets lopp göres så stora rättelser, att de vid kontrollberäkningarna efter statistikåret medför ändringar i de justerade Laspeyres enhetsvärde- och Paasches volymindex, då de uträknas på nytt.

Fisherin indeksejä tullaan toistaiseksi vielä laskemaan, mutta jos niiden tarve osoittautuu vähäiseksi, tullaan niiden laskemisesta kokonaan luopumaan.

Indeksien laskentatekniikassa on tapahtunut eräitä vähäisiä muutoksia. Yksikköarvoissa on siirrytty kahden desimaalin eli pennin tarkkuuteen aikaisemman neljän desimaalin asemesta. Toinen maininnan arvojen muutos on autojen ja traktoreiden indeksipaljouden muuttaminen kappaleista kiloiksi.

Tavaroiden punnuksina käytetään kuten aikaisemminkin nimikkeiden arvon suhteellista osuutta koko tuonnista tai viennistä. Suhteellisenä osuutena käytetään promillea yhden desimaalin tarkkuudella. Indeksiniimikkeiden punnuksia on korotettu tavaramuokittain siten, että niiden summa vastaa koko tavaramuokan osuutta kokonaistuonnista tai -viennistä. Jos jossakin indeksiniimikkeessä ei esiinny lainkaan tuontia tai vientiä, jätetään se punnuksineen pois k.o. indeksilaskennasta.

Laspeyresin yksikköarvoindeksit lasketaan kustakin vuosineljänneksestä erikseen sekä koko vuoden yhteensasketusta tuonnista ja viennistä.

Paaschen volyyymi-indeksit lasketaan neljännesvuositasolla siten, että neljänneksen arvoluku deflatoidaan vastaavalla yksikköarvoindeksillä perusvuoden tasoon. Näin saatua arvoa verrataan perusvuoden vastaavaan keskimääräiseen neljännesarvoon. Volyymin vuosindeksi lasketaan vastaavalla tavalla vuosiarvojen avulla.

Viennin indeksi

Viennin indeksit lasketaan 291 nimikkeen perusteella, jotka yhteensä peittävät 78.7 % vuoden 1969 viennin arvosta. Edellinen indeksi laskettiin alkuaan 162 nimikkeen avulla, joiden peittävyys perusvuoden 1962 arvosta oli 83.9 %. Vuonna 1973 oli vanhassa indeksissä 160 nimikettä, joiden peittävyys saman vuoden viennin arvosta oli enää vain 56.1 %. Taulussa 3 esitetään viennin uuden indeksin tavaravalikoiman jakaantuminen ja peittävyys tavaramuokittain.

Taulu 3. Viennin yksikköarvoindeksin aineisto
Tabell 3. Material för exportens enhetsvärdindex

Ryhmä Grupp	Nimikkeiden lukumäärä Antalet positioner	% ryhmän arvosta % av grup- pens värde	Ryhmä Grupp	Nimikkeiden lukumäärä Antalet positioner	% ryhmän arvosta % av grup- pens värde
1	Maa- ja metsätalous ja kalastus — Lantbruk och skogshushållning samt fiske	8 76.9	131	Kala ja äyriäiset — Fisk och kräftdjur ..	—
11	Maatalous — Lantbruk	2 81.3	2	Kaivos- ja muu kaivannaistoiminta — Brytning av mineralprodukter	4 14.3
111	Kasvinviljelytuotteet — Växtodlingsprodukter	—	21	Malmikaivostoiminta — Gruvdrift	—
112	Kotieläintuotteet — Husdjursprodukter ..	2 97.1	211	Malm ja rikasteet — Malmer och koncentrat	—
1121	Munat — Ägg	1 100.0	22	Muu kaivannaistoiminta — Annan brytningsverksamhet	4 53.6
1122	Turkikset, valmistamattomat — Pälsverk, råa	1 98.2	221	Louhintatuotteet sekä muut kivennäiset ja kaivannaistuotteet — Brytningsprodukter samt andra mineraler och utvinningsprodukter	4 53.6
1123	Muut kotieläintuotteet — Andra husdjursprodukter	—	3	Teollisuus — Industri	279 81.2
12	Metsätalous — Skogshushållning	6 66.6	31	Elintarvike-, juoma- ja tupakkateollisuus — Livsmedels-, dryckesvaru- och tobaksindustri	17 72.2
122	Raakapuu — Råvirke	6 90.2	311	Maitotaloustuotteet — Mjölkhushållningsprodukter	5 95.3
1221	Havupuu — Barrträ	4 89.6			
1222	Lehtipuu — Lövträ	2 91.6			
123	Metsäkasvien keräilytuotteet — Insamlingsprodukter av skogsväxter	—			
13	Kalastus ja kalanviljely — Fiske och fiskodling	—			

Fishers index kommer tillsvidare ännu att uträknas, men om behovet av dem visar sig vara ringa, kommer man att helt frångå uträkningen av dem.

Beträffande uträkningstekniken för index har vissa mindre ändringar skett. I enhetsvärdena har man övergått till en noggrannhet på två decimaler, dvs. pennin, i stället för fyra decimaler såsom tidigare. En annan ändring, värd att nämna, är den, att indexmängden för bilar och traktorer ändrats från stycken till kilogram.

Som varornas indexvikter användes liksom tidigare den proportionella andelen av positionernas värde av totalimporten eller -exporten. Såsom proportionell andel användes promille med en decimaler noggrannhet. Indexpositionernas vikter har höjts inom varukategorierna så, att deras summa motsvarar hela varuklassens andel av totalimporten eller -exporten. Förekommer i någon indexposition ingen import eller export, lämnas den jämte vikter utanför ifrågavarande indexberäkning.

Laspeyres enhetsvärdeindex uträknas för varje kvartal skilt för sig samt för hela årets sammanlagda import och export.

Paasches volymindex uträknas på kvartalsnivå så, att kvartalets värdetal deflateras med motsvarande enhetsvärdeindex till basårets nivå. Det sålunda erhållna värdet jämföres med basårets motsvarande genomsnittliga kvartalsvärde. Volymens årsindex uträknas på motsvarande sätt med tillhjälp av årsvärdena.

Exportens index

Exportens index uträknas på basen av 291 positioner, vilka sammanlagt täcker 78.7 % av 1969 års exportvärde. Det förra indexet uträknades ursprungligen med tillhjälp av 162 positioner, vilka omfattade 83.9 % av värdet för basåret 1962. År 1973 omfattade det gamla indexet 160 positioner, vilka endast täckte 56.1 % av exportvärdet för samma år. Ur tabell 3 framgår indexmaterialets fördelning och täckning enligt varukategorier för exportens nya index.

Ryhmä Grupp	Nimik- keiden luku- määrä Antalet posi- tioner	% ryh- män arvosta % av grup- pens värde	Ryhmä Grupp	Nimik- keiden luku- määrä Antalet posi- tioner	% ryh- män arvosta % av grup- pens värde		
312	Liha ja lihatuotteet — Kött och köttpro- dukter	—	3552	Muut kumiteollisuuden tuotteet — Andra gummiindustriprodukter	2	58.7	
313	Sokeri, makeiset ja kaakaovalmisteet — Socker, konfektyrer och kakaotillverk- ningar	5	96.9	359	Muut kemiallisen teollisuuden tuotteet — Andra produkter från kemiska industrin	13	70.0
314	Muut ravinto- ja nautintoaineet — Andra närrings- och njutningsmedel	6	57.4	36	Savi-, lasi- ja kivenjalostusteollisuus — Lervaru-, glas- och stenförädlingsindustri	9	69.3
315	Vuodot ja nahat, raa'at — Hudar och skinn, råa	1	83.9	361	Posliiniteokset ja saviastiat — Porslins- varor och lergods	3	82.5
319	Muut elintarviketeollisuuden tuotteet — Andra produkter från livsmedelsindustrin	—	—	362	Lasi ja lasituotteet — Glas och glasvaror ..	4	77.9
32	Tekstiili-, vaate- ja nahkateollisuus — Textil-, beklädnads- och läderindustri	63	67.5	369	Muut savi- ja kivituuotteet — Andra varor av lera och sten	2	42.0
321	Tekstiilit — Textiler	34	79.0	37	Metallien perusteollisuus — Metallbasin- dustri	20	89.7
322	Vaatteet — Kläder	24	59.7	371	Rauta ja teräs — Järn och stål	11	88.7
323	Nahka- ja turkistuotteet — Läder- och pälsvoror	—	—	372	Kupari — Koppar	6	92.5
324	Jalkineet — Skodon	5	88.5	373	Muut metallit — Andra metaller	3	88.1
33	Puutavateollisuus — Trävaruindustri ..	19	90.2	38	Metallituote- ja koneteollisuus — Metall- produkt- och maskinindustri	75	42.9
331	Sahattu ja höylätty puutavara — Sågat och hyvlat virke	6	88.3	381	Metallituotteet — Metallprodukter	17	64.8
3311	Havupuuta — Barrträ	5	88.1	382	Voimakoneet — Krafftmaskiner	—	—
3312	Lehtipuuta — Lövträ	1	98.8	383	Puutavateollisuuskoneet — Trävaruin- dustri maskiner	2	39.8
332	Vaneri — Faner	2	97.3	384	Paperiteollisuuskoneet — Pappersindus- trimaskiner	9	94.8
333	Lastulevy — Spånplattor	1	96.1	385	Kotitalouskoneet ja elektroniset viihdelait- teet — Hushållsmaskiner och elektroniska underhållningsapparater	8	91.7
334	Puutalot — Trähus	1	100.0	386	Sähkökoneet ja -laitteet, muualle kuulu- mattomat sekä kaapelit — Elektriska ma- skiner och apparater, andra, samt kablar	14	69.6
335	Puuteokset — Träarbeten	5	58.8	387	Muut koneet ja laitteet — Andra maskiner och apparater	25	55.2
336	Huonekalut — Möbler	3	89.1	388	Kuljetusneuvot ja niiden osat — Trans- portmedel och delar till dem	—	—
339	Muut puutavateollisuuden tuotteet — Andra produkter från trävaruindustrin ..	1	70.3	3881	Laivat ja niiden moottorit — Fartyg och motorer till dem	—	—
34	Paperi- ja graafinen teollisuus — Pappers- och grafisk industri	50	95.1	3882	Veneet ja niiden moottorit — Båtar och motorer till dem	—	—
341	Paperimassa — Pappersmassa	8	97.1	3883	Autot ja niiden moottorit — Bilar och motorer till dem	—	—
3411	Puuhioke — Slippmassa	2	100.0	3889	Muut kuljetusneuvot ja niiden moottorit — Andra transportmedel och motorer till dem	—	—
3412	Selluloosa — Sellulosa	6	97.1	389	Kojeet, kellot ja muut hienomekaaniset tuotteet — Instrument, klockor och andra finmekaniska produkter	—	—
342	Kuitulevy — Fiberplattor	3	100.0	39	Muu teollisuus — Annan industri	2	31.2
343	Pahvi ja kartonki — Papper och kartong	11	99.8	391	Kultasepänteokset — Guldsmedsarbeten	—	—
344	Paperi — Papper	18	95.3	392	Urheiluvälineet — Sportredskap	2	73.0
345	Pahvi- ja paperiteokset — Varor av papp och papper	7	78.3	399	Muut teollisuustuotteet — Andra indus- tri- produkter	—	—
346	Muut paperiteollisuuden tuotteet — Andra pappersindustriprodukter	1	77.6	4	Muu toiminta — Annan verksamhet	—	—
349	Graafisen teollisuuden tuotteet — Produk- ter från grafiska industrin	2	29.1	5	Muut tavarat — Andra varor	—	—
35	Kemiallinen teollisuus — Kemisk industri	24	59.2				
351	Maaöljy- ja kivihilituotteet — Jordölje- och stenkolsprodukter	—	—				
352	Muoviraaka-aineet — Plasträvaror	—	—				
353	Muoviteollisuuden tuotteet — Plastindus- tri- produkter	7	52.8				
354	Tekokuidut — Konstfibrer	1	91.1				
355	Kumiteollisuuden tuotteet — Gummiin- dustri- produkter	3	61.5				
3551	Kumijalkineet — Gummiskodon	1	71.9				

Eräät viennin tavaraluokat on ollut pakko jättää indeksilaskennan ulkopuolelle, koska niihin kuuluvista tavaroista ei ole löytynyt riittävästi sellaisia, jotka soveltuisivat indeksinlaskentaan.

Laivojen osalta on jatkettu aikaisempaa menettelyä, jonka mukaan kuljetusneuvoryhmän arvo on jaettu suhteellisesti koko metallituote- ja koneteollisuuden pääryhmään kuuluvien indeksiryhmien kesken.

Maatalouden pääryhmässä esiintyvien suurten kausivaihtelujen johdosta tullaan sen indeksit julkaisemaan vain vuositasolla.

Vissa av exportens varukategorier har man varit tvungen att lämna utanför indexberäkningen, emedan bland hithörande varor icke funnits tillräckligt med sådana, som skulle vara lämpliga för indexberäkning.

Beträffande fartyg har det tidigare förfarandet fortsatt, enligt vilket transportmedelgruppens värde proportionellt uppdelats mellan indexgrupper hörande till hela metallprodukt- och maskinindustrins huvudgrupp.

Med anledning av de stora säsongfluktuationer som förekommit i huvudgruppen för lantbruk kommer dess index att publiceras endast på årsnivå.

Tuonnin indeksi

Tuonnin uusi indeksi lasketaan 748 nimikkeen perusteella. Niiden arvo edustaa 74.8 % vuoden 1969 tuonnin kokonaisarvosta. Edellisessä indeksissä oli alkuaan 615 tuontinimikettä, joiden yhteinen peittävyys vuonna 1962 oli 74.0 %. Vuonna 1973 oli vanhassa indeksissä 633 nimikettä ja niiden peittävyys 61.1 %.

Taulussa 4 on esitetty tuonnin uuden indeksin nimikkeiden jakaantuminen ja peittävyys tavaraluokittain.

Taulu 4. Tuonnin yksikköarvoindeksin aineisto
Tabell 4. Material för importens enhetsvärdeindex

Ryhmä Grupp	Nimikkeiden lukumäärä Antalet positioner	% ryhmän arvosta % av grup- pens värde	Ryhmä Grupp	Nimikkeiden lukumäärä Antalet positioner	% ryhmän arvosta % av grup- pens värde		
1	Raaka-aineet ja tuotantotarvikkeet, ei kuitenkaan poltto- ja voiteluaineet — Råmaterial och produktionsförnödenheter utom bränslen och smörjmedel	487	79.0	1352	Kemialliset alkuaineet ja epäorgaaniset kemikaalit — Kemiska grundämnen och oorganiska kemikalier	13	68.9
11	Maa- ja metsätalouteen — För lantbruk och skogshushållning	12	42.1	1353	Orgaaniset kemikaalit — Organiska kemikalier	15	45.3
111	Rehut — Fodermedel	—	—	1354	Maali- ja lakkateollisuuden raaka-aineet — Råmaterial för färg- och lackindustrin	6	76.3
112	Lannoitteet — Gödselmedel	3	46.1	1356	Muoviraaka-aineet — Plastråmaterial	10	91.1
113	Siemenet, pistokkaat y.m.s. — Frön, sticklingar m.m.	7	34.6	1357	Kautsu — Kautschuk	6	90.4
114	Apuvälineet ja tarvikkeet — Hjälpverktyg och förnödenheter	2	47.5	1359	Muut kemiallisen teollisuuden raaka-aineet ja tuotantotarvikkeet — Andra råmaterial och produktionsförnödenheter för kemiska industrin	25	66.3
13	Teollisuuteen — För industrin	441	80.3	136	Savi-, lasi- ja kivenjalostusteollisuuteen — För lervaru-, glas- och stenförädlingsindustrin	11	77.2
131	Elintarvike-, juoma- ja tupakkateollisuuteen — För livsmedels-, dryckesvaru- och tobaksindustrin	38	88.5	1361	Kivi- ja maalajit — Sten- och jordarter ..	5	86.3
1311	Vilja — Spannmål	5	99.7	1369	Muut savi-, lasi- ja kivenjalostusteollisuuden raaka-aineet ja tuotantotarvikkeet — Andra råmaterial och produktionsförnödenheter för lervaru-, glas- och stenförädlingsindustrin	6	67.1
1312	Sokeri — Socker	2	98.3	137	Metallien perusteollisuuteen — För metallbasindustrin	15	90.1
1313	Kahvi — Kaffe	2	100.0	1371	Malmit ja rikasteet — Malmer och koncentrat	2	90.6
1314	Tupakka — Tobak	1	99.1	1372	Perusmetallit — Grundmetaller	8	88.6
1319	Muut elintarvike-, juoma- ja tupakkateollisuuden raaka-aineet ja tuotantotarvikkeet — Andra råmaterial och produktionsförnödenheter för livsmedels-, dryckesvaru- och tobaksindustrin	28	72.2	1373	Muut metallien perusteollisuuden raaka-aineet ja tuotantotarvikkeet — Andra råmaterial och produktionsförnödenheter för metallbasindustrin	5	90.8
132	Tekstiili-, vaate- ja nahkateollisuuteen — För textil-, beklädnads- och läderindustrin	97	78.8	138	Metallituote- ja koneteollisuuteen — För metallprodukt- och maskinindustrin	158	76.9
1321	Tekstiilikuidut — Textilfibrer	8	93.4	1381	Valsaus tuotteet — Valsverksprodukter ..	36	89.5
1322	Langat — Garn	25	93.2	1384	Koneteollisuuden tuotantotarvikkeet — Produktionsförnödenheter för maskinindustrin	38	73.0
1323	Kankaat ja neulokset — Tyger och trikåväv ..	41	68.4	1385	Sähköteknisen teollisuuden tuotantotarvikkeet — Produktionsförnödenheter för elektrotekniska industrin	34	75.3
1324	Vuodat ja turkikset — Hudar och pälsverk ..	4	48.2	1386	Kulkuneuvoteollisuuden tuotantotarvikkeet — Produktionsförnödenheter för transportmedelsindustrin	31	75.8
1325	Nahka — Läder	5	66.8	1389	Muut metallituote- ja koneteollisuuden tuotantotarvikkeet — Andra produktionsförnödenheter för metallprodukt- och maskinindustrin	19	52.3
1329	Muut tekstiili-, vaate- ja nahkateollisuuden raaka-aineet ja tuotantotarvikkeet — Andra råmaterial och produktionsförnödenheter för tekstil-, beklädnads- och läderindustrin	14	81.6	139	Muuhun teollisuuteen — För annan industri	4	52.0
133	Puutavarateollisuuteen — För trävaruindustrin	12	74.9	15	Rakennustoimintaan — För byggnadsverksamhet	24	80.0
1331	Puutavarat — Trävaror	6	73.2	151	Kivennäis- ja keraamiset tuotteet sekä lasi — Mineraliska och keramiska produkter samt glas	4	58.2
1339	Muut puutavarateollisuuden raaka-aineet ja tuotantotarvikkeet — Andra råmaterial och produktionsförnödenheter för trävaruindustrin	6	78.4	153	Maalit ja lakat — Målfärger och lacker ..	3	84.6
134	Paperi- ja graafiseen teollisuuteen — För pappers- och grafisk industri	30	80.5	154	Putket — Rör	6	98.0
1341	Puutavarat — Trävaror	5	99.5	155	Muut metallitavarat, rakennusteräs — Andra metallvaror, byggnadsstål	6	58.7
1342	Muut paperiteollisuuden raaka-aineet ja tuotantotarvikkeet — Andra råmaterial och produktionsförnödenheter för pappersindustrin	20	74.5				
1343	Graafisen teollisuuden raaka-aineet ja tuotantotarvikkeet — Råmaterial och produktionsförnödenheter för graafiska industrin	5	50.9				
135	Kemialliseen teollisuuteen — För kemiska industrin	76	81.8				
1351	Raakaöljy — Råolja	1	97.6				

Importens index

Importens nya index uträknas på basen av 748 positioner. Deras värde representerar 74.8 % av 1969 års totalvärde. I det förra indexet fanns ursprungligen 615 importpositioner, vilka täckte sammanlagt 74.0 % år 1962. År 1973 fanns i det gamla indexet 633 positioner, vilka täckte 61.1 %.

I tabell 4 framställes indexmaterialets fördelning och täckning enligt varukategorier för importens nya index.

Ryhmä Grupp	Nimik- keiden luku- määrä Antalet posi- tioner	% ryh- män arvosta % av grup- pens värde	Ryhmä Grupp	Nimik- keiden luku- määrä Antalet posi- tioner	% ryh- män arvosta % av grup- pens värde		
159	Muut rakennustoiminnan raaka-aineet ja tuotantotarvikkeet — Andra råmaterial och produktionsförmödenheter för byggnadsverksamhet	5	76.4	4	Kulutustavarat — Konsumtionsvaror	166	73.8
19	Muuhun toimintaan — För annan verksamhet	10	57.4	41	Elintarvikkeet, juomat ja tupakka — Livsmedel, drycker och tobak	58	77.6
2	Poltto- ja voiteluaineet — Bränslen och smörjmedel	8	99.1	411	Liha ja lihatuotteet — Kött och köttprodukter	—	—
21	Kiinteät polttoaineet — Fasta bränslen ..	4	99.2	412	Kala ja kalatuotteet — Fisk och fiskprodukter	5	45.4
22	Nestemäiset polttoaineet — Flytande bränslen	3	99.2	413	Hedelmät ja vihannekset — Frukter och grönsaker	32	87.1
23	Kaasumaiset polttoaineet — Bränslen i gasform	—	—	414	Sokeri ja makeiset — Socker och konfektyrer	2	97.0
24	Voiteluaineet — Smörjmedel	1	89.2	415	Kahvi, tee, kaakao, mausteet y.m.s. — Kaffe, te, kakao, kryddor m.m.	4	71.4
3	Investointivarat — Investeringsvaror	87	58.0	416	Juomat — Drycker	8	74.5
31	Maa- ja metsätalouden investointivarat — Investeringsvaror för lantbruk och skogshushållning	7	78.8	419	Muut elintarvikkeet ja nautintoaineet — Andra närings- och njutningsmedel	7	62.6
311	Elävät eläimet — Levande djur	—	—	42	Tekstiilit ja vaateustavarat — Textiler och beklädnadsvaror	23	49.4
312	Maa- ja metsätalouuskoneet ja -traktorit sekä apuvälineet — Lantbruks- och skogshushållningsmaskiner och -traktorer samt hjälpverktyg	7	80.2	421	Langat ja kankaat — Garn och tyger	2	70.3
32	Kuljetusneuvot — Transportmedel	6	37.8	422	Alus- ja päällysvaatteet — Under- och ytterplagg	13	46.8
321	Autot, ei kuitenkaan henkilöautot — Bilar, dock icke personbilar	3	83.9	423	Jalkineet — Skodon	2	55.9
322	Traktorit ja trukit, ei kuitenkaan maataloustraktorit — Traktorer och truckar, dock icke lantbrukstraktorer	3	91.9	424	Hatut — Hattar	—	—
323	Muut kuljetusneuvot — Andra transportmedel	—	—	429	Muut tekstiili- ja vaateustavarat — Andra textil- och beklädnadsvaror	6	46.8
33	Muut koneet ja laitteet — Andra maskiner och apparater	74	66.3	43	Muut lyhytaikaiset kulutustavarat — Andra icke varaktiga konsumtionsvaror ..	44	61.4
331	Voimakoneet, myös sähkökäyttöiset — Kraftmaskiner, även elektriska	6	52.1	431	Farmasettiset tuotteet — Farmaceutiska produkter	1	69.1
332	Tekstiili-, vaate- ja nahkateollisuuden koneet — Maskiner för textil-, beklädnads- och läderindustrin	5	61.2	432	Kosmeettiset yms. valmisteet sekä saippua ja pesuaineet — Kosmetiska o.a.d. preparat samt tvål och tvättmedel	4	58.8
333	Puutavateollisuuden koneet — Maskiner för trävaruindustrin	3	86.4	439	Muut lyhytaikaiset kulutustavarat — Andra icke varaktiga konsumtionsvaror ..	39	58.3
334	Paperi- ja graafisen teollisuuden koneet — Maskiner för pappers- och grafisk industri	4	38.6	44	Henkilöautot — Personbilar	2	99.9
335	Metalliteollisuuskoneet — Maskiner för metallindustrin	7	77.4	45	Muut kestävätkä kulutustavarat — Andra varaktiga konsumtionsvaror	39	66.4
337	Konttorikoneet — Kontorsmaskiner	7	88.6	451	Matot yms. — Mattor m.m.	4	71.5
338	Sähkökoneet ja -laitteet, muualle kuulumattomat — Elektriska maskiner och apparater, andra	5	45.3	452	Metallitavarat — Metallvaror	3	25.7
339	Muut koneet ja laitteet — Andra maskiner och apparater	37	71.6	453	Kotitalouuskoneet ja -laitteet sekä elektroniset viihdelaitteet — Hushållsmaskiner och -apparater samt elektroniska underhållningsapparater	16	85.5
				454	Muut koneet ja kuljetusneuvot — Andra maskiner och transportmedel	5	61.2
				455	Kojeet, kellot ja soittimet — Instrument, klocker och musikinstrument	4	42.4
				459	Muut kestävätkä kulutustavarat — Andra varaktiga konsumtionsvaror	7	41.9
				5	Muut tavarat — Andra varor	—	—

Uusien ja vanhojen indeksilukujen vertailu

Uudet indeksit on tässä vaiheessa laskettu vuodesta 1969 eteenpäin. Niitä tullaan mahdollisuuksien mukaan laskemaan taaksepäin neljännesvuosi- ja vuositasolla.

Taulussa 5 on esitetty rinnan vanhat ja uudet Laspeyresin yksikköarvoindeksit sekä niiden muutokset vuosina 1969—1973.

Jämförelse mellan nya och gamla indextal

De nya indexen har i detta skede uträknats från året 1969 framåt. I mån av möjlighet kommer de att beräknas bakåt på kvartals- och årsnivå. Ur tabell 5 framgår jämsides gamla och nya Laspeyres enhetsvärdeindex samt deras förändringar åren 1969—1973.

Taulu 5. Tuonnin ja viennin vanhat ja uudet Laspeyresin yksikköarvon yleisindeksit sekä niiden muutokset vuosina 1969—1973

Tabell 5. Importens och exportens gamla och nya Laspeyres enhetsvärdes totalindex samt deras förändringar åren 1969—1973

	1969	1970	Muutos Förändring 70/69	1971	Muutos Förändring 71/70	1972	Muutos Förändring 72/71	1973	Muutos Förändring 73/72	Muutos Förändring 73/69
Tuonti — Import										
vanha — gamla	141.3	153.7	+ 8.8 %	165.2	+7.5 %	180.4	+9.2 %	201.5	+11.7 %	+42.6 %
uusi — nya	100.0	107.9	+ 7.9 %	115.7	+7.2 %	124.6	+7.7 %	138.8	+11.4 %	+38.8 %
Vienti — Export										
vanha — gamla	143.6	159.3	+10.9 %	167.8	+5.3 %	175.5	+4.6 %	204.6	+16.6 %	+42.5 %
uusi — nya	100.0	108.4	+ 8.4 %	114.6	+5.7 %	122.8	+7.2 %	137.9	+12.3 %	+37.9 %

Sekä tuonnin että viennin uudet yksikköarvoindeksit ovat jakson aikana nousseet hitaammin kuin vanhat. Tuonnissa on ero 3.8 ja viennissä 4.6 %-yksikköä. Tuonnin uusi yksikköarvoindeksi on kunakin vuotena noussut melko tasaisesti vanhaa hitaammin, mutta viennissä sen sijaan on suuria heilahteluja. Niinpä vuonna 1973 on viennin uuden indeksin muutos 4.3 %-yksikköä pienempi kuin vanhan. Nämä suuret erot johtuvat vanhan indeksin eräiden tavararyhmien, erityisesti metallituote- ja koneteollisuuden epähomogeenisuudesta sekä sen viennin rakenteessa tapahtuneista muutoksista.

Uusien yksikköarvojen vanhoja vähäisempi nousu merkitsee toisaalta sitä, että sekä tuonnin että viennin määrät ovat jakson aikana kasvaneet vanhan volyymindeksin osoittamaa nopeammin. Niinpä vuoden 1973 viennin volyymin kasvu, joka vanhan volyymindeksin mukaan oli 4 %, olikin uuden indeksin mukaan 8 %, jota on pidettävä oikeampana.

Uuden indeksin valmistelu on vaatinut niin pitkän ajan, että sen perusvuosi, joksi useistakin eri syistä valittiin vuosi 1969, alkaa kohta olla vanhentunut. Indeksien perusvuosi tullaankin vastaisuudessa uusimaan entistä nopeammin.

Edellä selostetun uudistetun indeksin tärkeimmät tuonti- ja vientiluvut vuosilta 1969—1974 esitetään seuraavissa tauluissa.

Säväl importens som exportens nya enhetsvärdeindex har under perioden stigit långsammare än de gamla. I importen är skillnaden 3.8 och i exporten 4.6 %-enheter. Importens nya enhetsvärdeindex har under varje år stigit i tämligen jämn takt långsammare än det gamla, men i exporten förekommer däremot stora fluktuationer. Så t.ex. är under år 1973 ändringen i exportens nya index 4.3 %-enheter mindre än i det gamla. Dessa stora differenser beror på bristande homogenitet bland vissa av det gamla indexets varugrupper, isynnerhet beträffande metallprodukt- och maskinindustrin samt på förändringar i exportens struktur inom denna grupp.

Det faktum att de nya enhetsvärdena ökat i mindre grad än de gamla, innebär å andra sidan, att säväl importens som exportens mängder ökat under denna period snabbare än det gamla volymindeket utvisar. Så t.ex. var exportens volymökning år 1973, som enligt det gamla volymindeket var 4 %, enligt det nya indexet 8 %, vilket bör anses vara riktigtare.

Beredandet av det nya indexet har krävt så lång tid, att dess basår, vartill av flera orsaker valdes 1969, snart börjar vara föråldrat. Indexets basår kommer i framtiden att förnyas snabbare än förut.

Det ovan beskrivna nya indexets viktigaste import- och exportsiffror för åren 1969—1974 återfinnas i följande tabeller.

Tuonnin yksikköarvoindeksi (P) ja paljousindeksi (Q); 1969 = 100 — Enhetsvärdeindex (P) och volymindex (Q) för importen; 1969 = 100

No Nr	Tavaraluokat Varukategorier	1970		1971		1972		1973		1974	
		P	Q	P	Q	P	Q	P	Q	P	Q
	Yleisindeksi — Totalindex	108	121	116	119	125	124	139	141	200	151
1	Raaka-aineet ja tuotantotarvikkeet, ei kuitenkaan poltto- ja voiteluaineet — Råmaterial och produktionsförnödenheter, utom bränslen och smörjmedel	109	123	115	119	122	125	138	140	215	150
11	Maa- ja metsätalouteen — För lantbruk och skogshushållning	106	90	115	85	130	76	146	82	179	82
13	Teollisuuteen — För industrin	109	122	114	120	121	126	137	139	217	148
131	Elintarvike-, juoma- ja tupakkateollisuuteen — För livsmedels-, dryckesvaru- och tobaksindustrin	117	120	117	82	129	106	157	112	225	116
1312	Sokeri — Socker	114	—	137	—	206	—	225	—	510	—
1313	Kahvi — Kaffe	129	—	122	—	123	—	143	—	161	—
132	Tekstiili-, vaate- ja nahkateollisuuteen — För textil-, beklädnads- och läderindustrin	98	119	101	121	108	140	122	150	148	159
1322	Langat — Garn	96	—	94	—	94	—	101	—	132	—
1323	Kankaat ja neulokset — Tyger och trikåväv	99	—	105	—	113	—	121	—	137	—
133	Puutavara-teollisuuteen — För trävaruindustrin	105	118	106	118	117	124	132	128	191	152
134	Paperi- ja graafiseen teollisuuteen — För pappers- och grafisk industri	109	110	122	121	131	112	137	152	173	155
135	Kemialliseen teollisuuteen — För kemiska industrin	102	125	116	124	119	130	138	141	343	136
1351	Raakaöljy — Råolja	101	—	135	—	139	—	171	—	510	—
137	Metallien perusteollisuuteen — För metallbasin- dustriin	141	107	159	103	150	102	154	112	212	163
138	Metallituote- ja kone-teollisuuteen — För metall- produkt- och maskinindustrin	113	128	111	135	120	133	135	148	168	173
1381	Valssustuotteet — Valsverksprodukter	126	—	111	—	114	—	141	—	200	—
1384	Kone-teollisuuden tuotantotarvikkeet — Produk- tionsförnödenheter för maskinindustrin	112	—	119	—	138	—	141	—	156	—
1385	Sähkötekni- sen teollisuuden tuotantotarvikkeet — Produktionsförnödenheter för elektrotekniska industrin	109	—	107	—	113	—	134	—	161	—
1386	Kulkuneuvoteollisuuden tuotantotarvikkeet — Produktionsförnödenheter för transportmedels- industrin	102	—	109	—	118	—	123	—	141	—
15	Rakennustoimintaan — För byggnadsverksamhet	116	138	131	106	139	110	148	153	203	177
19	Muuhun toimintaan — För annan verksamhet	102	127	107	169	112	215	124	254	155	276
2	Poltto- ja voiteluaineet — Bränslen och smörjmedel siitä: — därav:	103	111	145	107	138	120	157	126	361	149
21	Kiinteät polttoaineet — Fasta bränslen	108	130	175	118	151	108	149	118	323	160
22	Nestemäiset polttoaineet — Flytande bränslen	102	104	135	102	134	124	160	129	376	135
3	Investointitavarat — Investeringsvaror	107	124	119	133	134	119	144	138	160	164
31	Maa- ja metsätalouden investointitavarat — Investeringsvaror för lantbruk och skogshus- hållning	107	111	120	105	134	86	144	103	163	124
32	Kuljetusneuvot — Transportmedel	106	112	115	108	132	101	143	104	158	130
33	Muut koneet ja laitteet — Andra maskiner och apparater	107	133	121	153	136	136	144	165	160	192
4	Kulutustavarat — Konsumtionsvaror	105	113	109	109	122	125	134	151	149	150
41	Elintarvikkeet, juomat ja tupakka — Livsmedel, drycker och tobak	104	100	108	103	122	110	138	131	155	131
42	Tekstiilit ja vaatetustavarat — Textiler och be- klädnadsvaror	101	143	105	115	114	140	124	175	134	178
43	Muut lyhytaikaiset kulutustavarat — Andra icke varaktiga konsumtionsvaror	110	109	113	117	121	128	130	147	146	163
44	Henkilöautot — Personbilar	105	104	108	88	127	109	135	136	143	102
45	Muut kestävätkulutustavarat — Andra varaktiga konsumtionsvaror	102	131	108	127	123	155	137	189	159	200

Viennin yksikköarvoindeksi (P) ja paljousindeksi (Q); 1969 = 100 — Enhetsvärdeindex (P) och volymindex (Q) för exporten; 1969 = 100

No Nr	Tavaraluokat Varukategorier Nimitys Benämning	1970		1971		1972		1973		1974	
		P	Q	P	Q	P	Q	P	Q	P	Q
	Yleisindeksi — Totalindex	108	107	115	103	123	118	138	127	196	126
1	Maa- ja metsätalous ja kalastus — Lantbruk och skogshushållning samt fiske	85	137	91	145	108	135	124	147	147	128
	siitä: — därav:										
11	Maatalous — Lantbruk	76	135	78	169	101	170	118	183	121	179
12	Metsätalous — Skogshushållning	107	138	125	105	128	67	139	70	213	54
2	Kaivos- ja muu kaivannaistoiminta — Brytning av mineralprodukter	98	46	111	30	131	24	138	33	160	49
3	Teollisuus — Industri	109	107	115	103	123	118	138	127	198	127
31	Elintarvike-, juoma- ja tupakkateollisuus — Livsmedels-, dryckesvaru- och tobaksindustri	98	129	127	125	152	127	152	111	196	118
	siitä: — därav:										
311	Maitotaloustuotteet - Mjölkhushållningsprodukter	96	132	139	113	156	123	144	102	158	126
32	Tekstiili-, vaate- ja nahkateollisuus — Textil-, beklädnads- och läderindustri	103	128	105	157	115	186	135	183	158	209
	siitä: — därav:										
321	Tekstiilit — Textiler	97	115	96	138	107	140	123	135	158	141
322	Vaatteet — Kläder	107	140	110	175	121	228	142	230	160	272
324	Jalkineet — Skodon	106	114	110	145	120	154	142	124	154	169
33	Puutavarateollisuus — Trävaruindustri	106	104	113	104	118	110	150	117	246	92
	siitä: — därav:										
331	Sahattu ja höylätty puutavara — Sågat och hyvlade virke	106	105	111	107	113	110	150	117	271	96
332	Vaneri — Faner	108	97	117	92	128	95	159	94	222	62
333	Lastulevy — Spånplattor	97	121	100	152	100	256	112	370	143	260
34	Paperi- ja graafinen teollisuus — Pappers- och grafisk industri	110	102	116	95	118	107	131	116	197	115
	siitä: — därav:										
341	Paperimassa — Pappersmassa	119	95	129	69	125	74	137	77	196	62
	siitä: — därav:										
3411	Puhioke — Slipmassa	106	77	103	53	98	85	117	74	169	69
3412	Selluloosa — Sellulosa	119	95	129	69	125	74	138	77	196	62
342	Kuitulevy — Fiberplattor	109	102	111	106	120	111	153	104	194	86
343	Pahvi ja kartonki — Papp och kartong	108	101	111	103	116	124	127	148	196	152
344	Paperi — Papper	106	105	110	108	115	121	128	130	199	135
35	Kemiallinen teollisuus — Kemisk industri	111	111	115	115	120	137	135	149	203	186
	siitä: — därav:										
353	Muoviteollisuuden tuotteet — Plastindustri- produkter	100	129	100	156	101	223	116	243	187	282
354	Tekokuidut — Konstfibrer	96	117	103	125	128	113	144	111	216	111
355	Kumiteollisuuden tuotteet — Gummiindustri- produkter	114	91	126	91	139	89	161	93	197	96
	siitä: — därav:										
3551	Kumijalkineet — Gummiskodon	111	126	123	126	150	98	171	100	196	113
36	Savi-, lasi- ja kivenjalostusteollisuus — Lervaru-, glas- och stenförädlingsindustri	102	111	109	123	126	156	153	155	167	155
37	Metallien perusteollisuus — Metallbasindustri ..	121	108	116	103	114	130	134	152	187	130
	siitä: — därav:										
371	Rauta ja teräs — Järn och stål	128	105	145	87	143	109	162	109	242	94
372	Kupari — Koppar	111	83	88	88	88	100	117	165	151	116
38	Metallituote- ja koneeteollisuus — Metall- produkt- och maskinindustri	109	108	118	97	139	119	144	132	173	159
39	Muu teollisuus — Annan industri	108	132	130	146	133	185	133	245	161	257
	siitä: — därav:										
392	Urheiluvälineet — Sportredskap	108	118	130	121	133	152	133	214	161	210

Suomen ulkomaankaupan yksikköarvoindeksi; 1969 = 100 — Enhetsvärdeindex för Finlands utrikeshandel; 1969 = 100

Vuosi År	Vienti Export	Tuonti Import	Vaihtosuhte Utbytesför- hållande	Vuosi År	Vienti Export	Tuonti Import	Vaihtosuhte Utbytesför- hållande
1970	108	108	100	1973	138	139	99
1971	115	116	99	1974	196	200	98
1972	123	125	98				

Korjauskustannukset

Korjattavaksi vietävät tai tuotavat tavarat eivät sisälly varsinaiseen ulkomaankauppatilastoon. Niistä laaditaan erillistä tilastoa ns. nettoperiaatteen mukaisesti. Tämä tarkoittaa sitä, että arvoksi merkitään ainoastaan korjauskustannukset (tuonnissa cif, viennissä fob). Suomen ulkomaille maksamat korjauskustannukset esiintyvät siten tuontina ja Suomen ulkomailta saamat maksut täällä tehdyistä korjauksista vientinä.

Seuraavassa taulussa on esitetty vuoden 1974 korjauskustannukset.

Reparationskostnader

För reparation utförda eller införda varor ingår ej i den egentliga utrikeshandelsstatistiken. Över dem uppgöres en specialstatistik enligt den s.k. nettoprincipen. Detta betyder, att som värde uppges härvid endast reparationskostnaderna (import cif, export fob). De från Finland till utlandet erlagda reparationskostnaderna framstå härvid som import och som export de avgifter som Finland får från utlandet för här utförda reparationer.

Ur följande tabell framgår reparationskostnaderna för år 1974.

Korjauskustannukset maittain v. 1974 tuhansin markoin
Reparationskostnaderna fördelade på länder år 1974 i tusen mark

Tuonti — Import	Vienti — Export		
Tanska — Danmark	401	Tanska — Danmark	934
Norja — Norge	215	Norja — Norge	13
Ruotsi — Sverige	8 417	Ruotsi — Sverige	726
Saksan demokr.tasavalta — Tyska demokr.republ.	6	Ranska — Frankrike	238
Saksan liittotasavalta — Förbundsrepub. Tyskland ..	7 408	Saksan liittotasavalta — Förbundsrepub. Tyskland ..	57
Itävalta — Österrike	200	Itävalta — Österrike	4
Belgia-Lux. — Belgien-Lux.	479	Belgia-Lux. — Belgien-Lux.	3
Ranska — Frankrike	715	Alankomaat — Nederländerna	4
Italia — Italien	35	Portugali — Portugal	1
Alankomaat — Nederländerna	547	Sveitsi — Schweiz	2
Puola — Polen	3	Iso-Britannia — Storbritannien	49
Iso Britannia — Storbritannien	1 408	Puola — Polen	4
Sveitsi — Schweiz	542	Neuvostoliitto — Sovjetunionen	1 613
Neuvostoliitto — Sovjetunionen	6	Italia — Italien	2
Kanada	7	Romania — Rumänien	4
U.S.A.	993	Libanon	30
Japani — Japan	12	Japani — Japan	6
		Senegal	120
		Iran	92
		Syyria — Syrien	354
		Kanada	26
		U.S.A.	72
		Pohjois-Vietnam — Nord-Vietnam	2
		Australia — Australien	3
		Yhteensä — Summa	4 359
Yhteensä — Summa	21 394		

V. Kuljetustilastot

Seuraavissa tauluissa esitetään tuonti- ja vientimäärät eri kuljetusmuotojen mukaan ryhmiteltyinä.

Kuljetustilasto on laadittu vuodesta 1965 alkaen. Vuosina 1965—1968 käytettiin nimikkeistönä SITC:n 57 pääryhmää. Vuodesta 1969 lähtien tavarat on luokiteltu CSTE-nimikkeistön (Commodity Classification for Transport Statistics in Europe) 52 osan mukaisesti.

Kuljetusmuoto määräytyy sen mukaan, millä kuljetusvälineellä tavara tuodaan tai viedään Suomen rajan yli. Tulo- ja menopaikalla tarkoitetaan sitä tullipaikkaa, jonka kautta tavara tuodaan tullialueelle tai viedään tullialueelta.

Tullihallituksen kauppatilastotoimistosta on saatavissa yksityiskohtaisia tietoja kuljetustilastosta tulo- ja menopaikoittain sekä maakohtaisia tietoja.

V. Transportstatistik

De följande tabellerna innehåller uppgifter om import- och exportkvantiteter enligt olika transportsätt.

Transportstatistik har uppgjorts sedan år 1965. Under åren 1965—1968 användes som varugruppering SITC-nomenklaturens 57 huvudgrupper. Fr.o.m. år 1969 har varorna grupperats enligt CSTE-nomenklaturens (Commodity Classification for Transport Statistics in Europe) 52 avdelningar.

Uppgifterna över transportsätt avser det transportmedel, med vilket varorna ankommit till eller lämnat Finlands gräns. Med ankomst- och avgångsort avses den tullplats genom vilken varan införes till eller utföres från tullområdet.

Tullstyrelsens handelsstatistiska byrå står till tjänst med mera detaljerade uppgifter om transportstatistik enligt ankomst- och avgångsort och även fördelad enligt olika länder.

Tuonti vuonna 1974 ryhmiteltyinä eri kuljetusmuotojen ja CSTE- (Commodity Classification for Transport Statistics in Europe) nimikkeistön mukaan; 1 000 kg — Importen år 1974 grupperad enligt transportsätt och CSTE- (Commodity Classification for Transport Statistics in Europe) nomenklaturen; 1 000 kg

Tavararyhmät Varugrupper	Laiva Båt	Auto- lautta Bilfärja	Auto Bil	Rautatie Järnväg	Lento Flyg	Posti Post	Uitto Flottning	Juna- lautta Tåg färja	Muut Andra	Yhteensä Summa
1 Elävät eläimet — Levande djur
2 Liha ja lihatuotteet — Kött och köttvaror	282	1 204	569	2 484	0	0	—	0	—	4 539
3 Maitotaloustuotteet ja munat — Mjölkhushållningsprodukter och ägg	123	130	0	—	11	0	—	—	—	265
4 Kala ja kalavalmisteet — Fisk och varor av fisk	8 018	7 081	2 819	2 381	10	0	—	1	—	20 310
5 Vilja — Spannmål	220 451	1 129	20	—	1	0	—	0	—	221 601
6 Viljatuotteet — Spannmålsprodukter	1 518	1 787	19	2 072	1	0	—	546	—	5 945
7 Tuoreet hedelmät ja kasvikset — Färsk frukt och färska grönsaker ..	183 622	44 914	2 639	1 658	1 840	0	—	91	—	234 765
8 Muut hedelmät ja kasvikset — Andra frukter och grönsaker	29 801	6 237	1 568	963	2	0	—	263	—	38 834
9 Sokeri, sokerivalmisteet ja hunaja — Socker, sockervaror och honung ..	155 076	3 846	29	577	1	0	—	0	—	159 529
10 Eläinten rehut — Fodermedel för djur	63 011	2 271	1 814	48	0	0	—	1	—	67 145
11 Erinäiset elintarvikkeet — Diverse livsmedel	80 644	8 477	42	68	4	1	—	41	—	89 278
12 Juomat — Drycker	20 374	2 304	151	103	1	0	—	79	—	23 012
13 Tupakka ja tupakkavalmisteet — Tobak och tobaksvaror	7 422	536	21	234	1	0	—	—	—	8 214
14 Raa'at vuodat, nahat ja turkisknahat — Hudar, skinn och pälskinn, oberedda	4 948	399	146	521	71	0	—	10	—	6 095
15 Öljysiemenet, öljypitoiset pähkinät ja ytimet — Oljefrön, oljehaltiga nötter och kärnor	127 045	2 795	—	70	—	0	—	1	—	129 910
16 Luonnonkautsu, synteettinen kautsu ja regeneroitu kautsu — Naturgummi, syntetiskt gummi och gummiregenerat	30 011	4 903	47	1 471	5	0	—	1 506	—	37 944
17 Puutavara ja korkki — Trävaror och kork	354 667	1 813	432 999	2 434 267	—	97	396 655	342	—	3 620 840
18 Paperivanuke ja paperijätteet — Pappersmassa och pappersavfall ..	694	10 099	1	34	1	14	—	1 277	—	12 120
19 Tekstiilikuidut ja niiden jätteet — Textilfibrer samt avfall därav ..	26 111	5 643	144	7 591	10	0	—	58	—	39 557
20 Luonnon lannoitteet — Naturliga gödselmedel	305 513	83	12	264 867	0	—	—	—	—	570 475
21 Hiekka, sora, sepele, savi yms. — Sand, grus, makadam, lera m.m.	543 600	3 047	104 408	3 446	1	0	—	1 551	—	656 053
22 Muut valmistamattomat kivennäisaineet — Andra obearbetade mineralämnen	1 243 758	7 979	325	93 466	1	0	—	10	—	1 345 538
23 Rautamalmi — Järnmalm	1 130 721	2 057	538	—	—	—	—	—	—	1 133 316
24 Rauta- ja teräsromu — Järn- och stålskrot	12 847	26	69	71 853	—	—	—	—	—	84 795

	Tavararyhmät Varugrupper	Lalva Båt	Auto- lauta Bilfärja	Auto Bil	Rautatie Järnväg	Lento Flyg	Posti Post	Uitto Flottning	Juna- lauta Tåg färja	Muut Andra	Yhteensä Summa
25	Muut epäjalometallimalmit ja -romu — Malmer och skrot av andra oädla metaller	232 403	988	32	—	1	—	—	20	—	233 445
26	Muut eläin- ja kasvikunnasta saadut raaka-aineet — Andra animaliska och vegetabiliska råmaterial	17 799	16 864	41 804	27 244	358	4	—	72	—	104 145
27	Kivihilli ja kivihiilibriketit — Stenkol och stenkolsbriketter ..	3 937 583	—	—	—	—	—	—	—	—	3 937 583
28	Ruskohilli ja ruskohiilibriketit sekä turve — Brunkol och brunkolsbriketter samt torv	2 213	—	—	554	—	—	—	—	—	2 767
29	Koksi ja puolikoksi — Koks och halvkok	475 208	375	66	502 895	—	—	—	—	—	978 544
30	Kivennäisöljy ja kivennäisöljytuotteet (polttoaineet) — Mineralolja och mineraloljeprodukter (bränslen)	12 811 781	368	55	912 337	—	—	—	—	—	13 724 541
31	Voiteluaineet, bitumi ja muut öljynjalostuksen sivutuotteet — Smörjämnen, bitumen och biprodukter av oljeraffinering	144 860	15 550	7 518	23 071	5	2	—	43	—	191 048
32	Kaasut — Gaser	66	43	513	3 137	1	—	—	—	—	3 760
33	Eläin- ja kasviöljyt ja -rasvat sekä johdannaiset — Animaliska och vegetabiliska oljor och fetter samt derivat därav	13 924	4 043	228	2 240	0	0	—	1	—	20 436
34	Kemialliset alkuaineet ja yhdisteet — Kemiska grundämnen och kemiska föreningar	589 822	30 819	7 440	60 756	42	7	—	3 761	—	692 646
35	Kivennäisterva, kemialliset raaka-aineet kivihiilestä, kivennäisöljystä tai luonnonkaasusta — Mineraltjärä, kemiska råvaror av stenkol, mineralolja eller naturgas	8 677	128	0	5 648	1	0	—	—	—	14 454
36	Lannoitteet, valmistetut — Gödselmedel, tillverkade	192 526	2 243	2 000	107 171	0	0	—	—	—	303 940
37	Muovit, regeneroitu selluloosa ja tekohartsit — Plaster, cellulosa-regenerat och konsthartser'	135 716	79 875	539	2 317	95	11	—	139	—	218 691
38	Erinäiset kemialliset tuotteet — Diverse kemiska produkter	107 768	49 120	26 738	3 628	314	39	—	801	—	188 408
39	Nahka, nahkateokset, muokatut turkinahat ja kautsuteokset — Läder, lädervaror, beredda pälskinn samt gummivaror	20 853	15 925	630	1 445	211	41	—	544	—	39 649
40	Puu- ja korkkitekset (lukuunottamatta huonekaluja) — Varor av trä och kork (utom möbler)	6 153	14 729	813	59 147	9	22	46	310	—	81 230
41	Paperi ja pahvi sekä niistä valmistetut teokset — Papper och papp samt varor därav	13 128	21 132	341	830	67	17	—	241	—	35 755
42	Langat, kudemat ja sovitettut tavarat — Garn, vävnader och konfektionerade artiklar	43 959	34 741	520	4 438	573	167	—	679	—	85 077
43	Kalkki ja sementti — Kalk och cement	61 839	1 762	440	22 302	—	—	—	1	—	86 344
44	Teokset muista kivennäisaineista kuin metallista — Varor av andra mineraliska ämnen än metall ..	113 751	25 724	2 988	30 963	82	19	—	861	—	174 388
45	Rauta, takkirauta ja peilirauta sekä ferroseokset yms.; valanteet ja ainekset, rautaa tai terästä — Järn, tackjärn och spegeljärn samt ferrolegeringar o.d.; göt och ämnen av järn eller stål	67 780	2 916	50	8 538	0	0	—	43	—	79 327
46	Valmiit rauta- ja terästuotteet — Färdiga järn- och stålprodukter	606 645	94 958	10 860	99 795	41	4	—	20 471	23	832 797
47	Muut metallit — Andra metaller ..	53 857	20 535	737	26 667	45	6	—	175	—	102 023
48	Teokset epäjalosta metallista — Varor av oädla metaller	42 792	44 174	941	7 925	229	137	—	1 658	1	97 856
49	Koneet ja laitteet, myös sähköiset - Maskiner och apparater, även elektriska	144 021	108 470	2 718	20 854	3 060	338	—	14 589	26	294 076
50	Kuljetusneuvot — Transportmedel	140 613	22 296	1 691	14 793	647	39	—	1 720	—	181 799
51	Erinäiset valmiit tavarat — Diverse färdiga varor	25 576	31 702	524	2 530	1 908	1 016	—	1 607	—	64 863
52	Muut tavarat — Andra varor	67	10	—	890	5	2	—	5	—	979
	Yhteensä — Summa	24 561 638	758 248	658 565	4 840 286	9 657	1 984	396 701	53 521	50	31 280 651

Vienti vuonna 1974 ryhmiteltynä eri kuljetusmuotojen ja CSTE- (Commodity Classification for Transport Statistics in Europe) nimikkeistön mukaan; 1 000 kg — Exporten år 1974 grupperad enligt transportsätt och CSTE- (Commodity Classification for Transport Statistics in Europe) nomenklaturen; 1 000 kg

	Tavararyhmät Varugrupper	Lalva Båt	Auto- lautta Bilfärja	Auto Bil	Rautatie Järnväg	Lento Flyg	Posti Post	Uitto Flottning	Juna- lautta Tåg färja	Muut Andra	Yhteensä Summa
1	Elävät eläimet — Levande djur
2	Liha ja lihatuotteet — Kött och köttvaror	278	5 354	16 047	91	25	0	—	0	—	21 794
3	Maitotaloustuotteet ja munat — Mjölkhushållningsprodukter och ägg	30 548	18 771	13 673	32 045	174	1	—	94	—	95 305
4	Kala ja kalavalmisteet — Fisk och varor av fisk	170	108	82	2	1	0	—	0	—	363
5	Vilja — Spannmål	55 670	14	—	301	—	—	—	0	—	55 986
6	Viljatuotteet — Spannmålsproduk- ter	26 872	6 313	885	11 503	1	0	—	6	—	45 579
7	Tuoreet hedelmät ja kasvikset — Färsk frukt och färska grönsa- ker	830	1 658	611	16	0	—	—	—	—	3 114
8	Muut hedelmät ja kasvikset — Andra frukter och grönsaker	191	1 572	844	19	1	0	—	0	—	2 626
9	Sokeri, sokerivalmisteet ja hunaja— Socker, sockervaror och honung	7 199	10 755	4 111	490	2	0	—	—	—	22 556
10	Eläinten rehut — Fodermedel för djur	16	29	1 231	0	—	—	—	—	—	1 276
11	Erinäiset elintarvikkeet — Diverse livsmedel	4 447	5 035	101	428	2	0	—	—	—	10 013
12	Juomat — Drycker	790	8 478	70	6	2	—	—	—	—	9 346
13	Tupakka ja tupakkavalmisteet — Tobak och tobaksvaror	76	1 200	0	0	0	0	—	0	—	1 277
14	Raa'at vuodat, nahat ja turkisinahat — Hudar, skinn och pälskinn, oberedda	1 365	5 644	76	7	24	0	—	21	—	7 138
15	Öljysiemenet, öljypitoiset pähkinät ja ytimet — Oljefrön, oljehaltiga nötter och kärnor	49	3	—	0	—	—	—	—	—	52
16	Luonnonkautsu, synteettinen kautsu — Naturgummi, syntetiskt gummi och gummiregenerat	8	8	—	—	—	—	—	—	—	15
17	Puutavara ja korkki — Trävaror och kork	2 621 260	40 716	69 931	136 971	0	22	22 686	18 976	—	2 910 561
18	Paperivanuke ja paperijätteet — Pappersmassa och pappers- avfall	1 216 495	4 090	12	140 817	—	—	—	843	—	1 362 257
19	Tekstiilikuidut ja niiden jätteet — Textilfibrer samt avfall därav ..	15 807	8 753	179	6 754	6	0	—	190	—	31 689
20	Luonnon lannoitteet — Naturliga gödselmedel	147	20	—	—	0	—	—	—	—	167
21	Hiekka, sora, sepehi, savi yms. — Sand, grus, makadam, lera m.m.	507	205	55 902	108	0	—	—	—	—	56 722
22	Muut valmistamattomat kivennäis- aineet — Andra obearbetade mi- neralämnen	113 175	6 449	4 290	1 945	0	29	—	1 645	—	127 532
23	Rautamalmi — Järnmalm	20	13	—	—	—	—	—	—	—	33
24	Rauta- ja teräsromu — Järn- och stålskrot	5 181	2 595	0	74	—	0	—	695	—	8 545
25	Muut epäjalometallimalmit ja romu — Malmer och skrot av andra oädla metaller	88 715	3 431	4 198	5 728	0	0	—	0	—	102 072
26	Muut eläin- ja kasvikunnasta saadut raaka-aineet — Andra animaliska och vegetabiliska råmaterial	1 464	2 954	29	817	15	0	—	6	—	5 286
27	Kivihiili ja kivihiilibriketit — Stenkol och stenkolbriketter ..	—	—	40	—	—	—	—	—	—	40
28	Ruskohiili ja ruskohiilibriketit sekä turve — Brunkol och brunkols- briketter samt torv	8 105	6 273	338	2 056	—	—	—	24	—	16 796
29	Koksi ja puolikoksi — Koks och halvkoks	9 269	—	—	—	—	—	—	—	—	9 269
30	Kivennäisöljy ja kivennäisöljytuote- teet (polttoaineet) — Mineralolja och mineraloljeprodukter (bräns- len)	249 800	2	1 392	9	—	—	—	—	—	251 203
31	Voiteluaineet, bitumi ja muut öljyn- jalostuksen sivutuotteet — Smörj- ämnen, bitumen och biprodukter av oljeraffinering	1 411	1 014	359	3 555	2	0	—	—	—	6 340
32	Kaasut — Gaser	—	15	878	—	—	—	—	—	—	893

Tavararyhmät Varugrupper	Laiva Båt	Auto- lautta Bilfärja	Auto Bil	Rautatie Järnväg	Lento Flyg	Posti Post	Uitto Flottning	Juna- lautta Tåg färja	Muut Andra	Yhteensä Summa
33 Eläin- ja kasviöljyt ja -rasvat sekä johdannaiset — Animaliska och vegetabiliska oljor och fetter samt derivat därav	10 503	2 531	269	233	—	—	—	—	—	13 536
34 Kemialliset alkuaineet ja yhdisteet — Kemiska grundämnen och kemiska föreningar	114 664	10 419	2 162	29 746	27	0	—	52	—	157 071
35 Kivennäisterva, kemialliset raaka-aineet kivihiilestä, kivennäisöljystä tai luonnonkaasusta — Mineraltjärä, kemiska råvaror av stenkol, mineralolja eller naturgas	—	—	1	0	—	—	—	—	—	1
36 Lannoitteet, valmistetut — Gödselmedel, tillverkade	62 317	61	4	7	—	—	—	—	—	62 389
37 Muovit, regeneroitu selluloosa ja tekohartsit — Plaster, cellulosa-regenerat och konsthartser	16 909	29 164	727	19 440	23	3	—	61	—	66 327
38 Erinäiset kemialliset tuotteet — Diverse kemiska produkter	102 458	21 495	41 084	12 412	74	2	—	95	—	177 621
39 Nahka, nahkateokset, muokatut turkisinahat ja kautsuteokset — Läder, lädervaror, beredda pälskinn samt gummivaror	799	4 962	473	155	38	5	—	12	—	6 445
40 Puu- ja korkkiteokset (lukunnottomatta huonekaluja) — Varor av trä och kork (utom möbler)	464 292	83 020	8 877	10 764	5	102	—	847	—	567 908
41 Paperi ja pahvi sekä niistä valmistetut teokset — Papper och papp samt varor därav	4 243 430	77 697	19 728	600 592	192	2	—	28 724	—	4 970 365
42 Langat, kudemat ja sovitetut tavarat — Garn, vävnader och konfektionerade artiklar	3 315	12 803	439	2 647	196	71	—	90	—	19 561
43 Kalkki ja sementti — Kalk och cement	43 931	60	22 545	15	—	—	—	—	—	66 551
44 Teokset muista kivennäisaineista kuin metallista — Varor av andra mineraliska ämnen än metall ..	16 534	17 170	33 281	4 440	18	8	—	429	—	71 879
45 Rauta, takkirauta ja peilirauta sekä ferroseokset yms.; valanteet ja ainekset, rautaa tai terästä — Järn, tackjärn och spegeljärn samt ferrolegeringar o.d.; göt och ämnen av järn eller stål	429 086	9 566	17 670	1 909	—	—	—	157	—	458 388
46 Valmiit rauta- ja terästuotteet — Färdiga järn- och stålprodukter	125 259	44 456	7 054	18 264	1	0	—	15 547	—	210 580
47 Muut metallit — Andra metaller ..	88 346	25 454	767	2 853	21	0	—	474	—	117 917
48 Teokset epäjalosta metallista — Varor av oädla metaller	16 566	21 116	9 313	35 607	61	25	—	991	1	83 679
49 Koneet ja laitteet, myös sähköiset — Maskiner och apparater, även elektriska	38 619	64 182	6 588	51 645	539	46	—	3 702	0	165 321
50 Kuljetusneuvot — Transportmedel	13 219	14 230	1 454	3 555	113	3	—	62	..	32 636
51 Erinäiset valmiit tavarat — Diverse färdiga varor	15 744	53 527	2 240	19 371	1 286	1 078	—	818	—	94 063
52 Muut tavarat — Andra varor	46	53	—	—	0	0	—	—	—	99
Yhteensä — Summa	10 265 902	633 436	349 954	1 157 397	2 848	1 399	22 686	74 562	1	12 508 184

Tuonti vuonna 1974 ryhmiteltynä tulopaikkojen ja eri kuljetusmuotojen mukaan; 1 000 kg
 Importen år 1974 fördelad enligt ankomstort och transportsätt; 1 000 kg

Tulopaikka Ankomstort	Laiva Båt	Auto- lautta Bilfärja	Auto Bil	Rautatie Järnväg	Lento Flyg	Posti Post	Uitto Flottning	Juna- lautta Tåg färja	Muut Andra	Yhteensä Summa
Helsinki — Helsingfors	3 515 627	221 510	—	—	9 274	1 480	—	—	4	3 747 895
Inkoo — Ingå	880 341	—	—	—	—	0	—	—	—	880 341
Turku — Åbo	1 521 830	324 753	—	—	307	145	—	—	1	1 847 036
Naantali — Nådendal	4 055 581	169 077	—	—	—	2	53 521	—	17	4 278 198
Maarianhamina — Mariehamn ...	3 268	10 981	—	—	36	12	—	—	0	14 297
Eckerö	12 728	208	—	—	—	—	—	—	—	12 936
Hanko — Hangö	1 358 025	—	—	—	—	4	—	—	0	1 358 029
Porvoo — Borgå	6 273 400	—	—	—	—	8	—	—	—	6 273 409
Loviisa — Lovisa	70 493	—	—	—	—	1	—	—	—	70 495
Kotka	1 333 044	678	—	—	—	7	—	—	—	1 333 729
Hamina — Fredrikshamn	549 905	—	21 377	—	—	1	—	—	—	571 283
Tornio — Torneå	77 782	—	330 734	48 503	—	5	61 564	—	27	518 616
Kemi	241 328	—	—	—	0	1	—	—	—	241 329
Oulu — Uleåborg	677 623	—	19 229	—	0	13	—	—	—	696 865
Kortesalmi	—	—	24 570	—	—	—	—	—	—	24 570
Kiimavaara	—	—	30 477	—	—	—	—	—	—	30 477
Raahel — Brahestad	449 182	—	—	—	—	1	—	—	—	449 183
Kokkola — Gamlakarleby	554 978	—	—	—	1	15	—	—	—	554 994
Pietarsaari — Jakobstad	152 628	215	—	—	—	10	21 333	—	1	174 187
Vaasa — Vasa	490 821	28 859	—	—	6	17	—	—	—	519 702
Kaskinen — Kaskö	41	—	—	—	—	0	—	—	—	41
Kristiinankaup. — Kristinestad ..	252 496	—	—	—	—	—	—	—	—	252 496
Pori — Björneborg	1 209 098	1 878	—	—	5	37	—	—	—	1 211 019
Rauma — Raumo	402 733	—	—	—	—	8	—	—	—	402 741
Uusikaupunki — Nystad	374 877	88	—	—	—	1	—	—	—	374 967
Tampere — Tammerfors	—	—	—	—	10	87	—	—	—	97
Hämeenlinna — Tavastehus	—	—	—	—	—	3	—	—	—	3
Lahti	—	—	—	—	—	45	—	—	—	45
Kouvola	—	—	—	—	—	26	—	—	—	26
Jyväskylä	—	—	—	—	0	13	—	—	—	13
Mikkeli — St. Michel	0	—	—	—	—	5	—	—	—	5
Kuopio	655	—	—	—	16	20	—	—	—	691
Varkaus	1 089	—	—	—	—	2	—	—	—	1 091
Savonlinna — Nyslott	—	—	—	—	—	2	—	—	—	2
Lappeenranta — Villmanstrand ...	102 063	—	3 804	2 946 311	2	9	56 004	—	..	3 108 194
Imatra	—	—	50	1 188 239	—	—	—	—	—	1 188 289
Joensuu	—	—	228 326	657 233	—	3	257 800	—	—	1 143 361
Yhteensä	24 561 638	758 248	658 565	4 840 286	9 657	1 984	396 701	53 521	50	31 280 651

Vienti vuonna 1974 ryhmiteltynä menopaikkojen ja eri kuljetusmuotojen mukaan; 1 000 kg
 Exporten år 1974 fördelad enligt avgångsort och transportsätt; 1 000 kg

Menopaikka Avgångsort	Laiva Båt	Auto- lautta Bilfärja	Auto Bil	Rautatie Järnväg	Lento Flyg	Posti Post	Uitto Flottning	Juna- lautta Tåg färja	Muut Andra	Yhteensä Summa
Helsinki — Helsingfors	797 181	109 230	—	—	2 767	580	—	—	..	909 758
Inkoo — Ingå	9 470	—	—	—	—	—	—	—	—	9 470
Turku — Åbo	464 966	291 139	—	—	58	230	—	—	..	756 393
Naantali — Nådendal	84 847	178 164	—	—	—	0	74 562	—	1	337 574
Maarianhamina — Mariehamn ...	55 711	3 432	—	—	1	0	—	—	—	59 144
Eckerö	718	1 234	—	—	—	—	—	—	—	1 952
Hanko — Hangö	616 264	0	—	—	—	2	—	—	—	616 266
Porvoo — Borgå	310 644	—	—	—	—	48	—	—	—	310 693
Loviisa — Lovisa	273 676	—	—	—	—	1	—	—	—	273 677
Kotka	2 400 703	358	—	—	—	1	—	—	—	2 401 063
Hamina — Fredrikshamn	1 505 361	—	48 713	—	—	0	—	—	—	1 554 074
Tornio — Torneå	112 902	—	132 068	183 672	—	34	—	—	0	428 676
Kemi	719 095	—	—	—	—	0	—	—	—	719 095
Oulu — Uleåborg	486 946	—	88	—	—	2	—	—	—	487 036
Kortesalmi	—	—	14 858	—	—	—	—	—	—	14 858
Kiimavaara	—	—	5 039	—	—	—	—	—	—	5 039
Raahel — Brahestad	57 116	—	—	—	—	0	—	—	—	57 116
Kokkola — Gamlakarleby	305 215	—	—	—	0	52	22 686	—	—	327 952
Pietarsaari — Jakobstad	194 873	107	—	—	—	7	—	—	—	194 987
Vaasa — Vasa	32 392	48 653	—	—	15	35	—	—	—	81 095
Kaskinen — Kaskö	76 757	—	—	—	—	—	—	—	—	76 757
Kristiinankaup. — Kristinestad ..	32 710	—	—	—	—	—	—	—	—	32 710
Pori — Björneborg	818 257	29	—	—	4	13	—	0	—	818 304
Rauma — Raumo	806 590	—	—	—	—	4	—	—	..	806 593
Uusikaupunki — Nystad	55 609	1 089	—	—	—	0	—	—	..	56 698
Tampere — Tammerfors	—	—	—	—	2	117	—	—	—	118
Hämeenlinna — Tavastehus	—	—	—	—	—	12	—	—	—	12
Lahti	—	—	—	—	—	50	—	—	—	50
Kouvola	—	—	—	—	—	36	—	—	—	36
Jyväskylä	—	—	—	—	—	47	—	—	—	47
Mikkeli — St. Michel	—	—	—	—	—	3	—	—	—	3
Kuopio	8 126	—	—	—	0	95	—	—	—	8 221
Varkaus	19 554	—	—	—	—	6	—	—	—	19 561
Lappeenranta — Villmanstrand ...	20 219	—	528	859 080	2	7	—	—	—	879 836
Imatra	—	—	148 659	3 898	—	—	—	—	—	152 557
Joensuu	—	—	—	110 747	0	15	—	—	—	110 762
Yhteensä	10 265 902	633 436	349 954	1 157 397	2 848	1 399	22 686	74 562	1	12 508 184

Tuonti vuonna 1974 ryhmiteltynä tärkeimpien maiden ja eri kuljetusmuotojen mukaan; 1 000 kg
 Importen år 1974 fördelad enligt de viktigaste länderna och transportsätt; 1 000 kg

Alkuperämaa Ursprungsland	Laiva Båt	Auto- lautta Bilfärja	Auto Bil	Rautatie Järnväg	Lento Flyg	Posti Post	Uitto Flottning	Juna- lautta- Tåg färja	Muut Andra	Yhteensä Summa
<i>Eurooppa yht. — Europa, summa</i>	<i>19 913 652</i>	<i>707 966</i>	<i>658 303</i>	<i>4 825 762</i>	<i>6 190</i>	<i>1 842</i>	<i>396 701</i>	<i>51 620</i>	<i>34</i>	<i>26 562 070</i>
Tanska — Danmark	158 073	56 036	374	2 179	131	86	—	1 462	—	218 342
Islanti — Island	4 982	499	—	—	1	0	—	—	—	5 482
Norja — Norge	688 284	44 309	45 768	1 121	69	28	—	2 448	—	782 027
Ruotsi — Sverige	1 634 841	413 445	174 031	41 406	600	261	38 404	36 675	30	2 339 694
Albania — Albanien	—	21	—	—	0	0	—	—	—	21
Saksan dem. tas. — Tyska dem. rep.	210 323	1 314	0	292	19	17	—	3 310	—	215 275
Saksan liittotas. — Förb.rep.	—	—	—	—	—	—	—	—	—	—
Tyskland	845 002	68 230	121	2 402	1 129	544	35 654	2 687	1	955 771
Itävalta — Österrike	42 801	13 095	33	497	99	63	—	132	0	56 720
Belgia — Belgien	576 666	10 985	39	7	142	10	—	340	—	588 189
Bulgaria — Bulgarien	599	3 535	2 304	503	623	0	—	20	—	7 585
Espanja — Spanien	83 015	3 270	20	0	39	31	—	25	—	86 400
Ranska — Frankrike	319 047	13 299	309	152	334	87	—	646	—	333 874
Kreikka — Grekland	3 533	155	—	—	6	0	—	20	—	3 714
Unkari — Ungern	38 291	1 133	244	11 050	28	3	—	39	—	50 789
Irlanti — Irland	3 778	424	—	—	14	1	—	3	—	4 220
Italia — Italien	125 110	9 591	37	648	380	40	—	2 752	—	138 560
Alankomaat — Nederländerna	763 124	16 774	22	6	347	34	—	136	—	780 442
Puola — Polen	3 743 968	4 661	84	1 050	3	2	—	150	—	3 749 917
Portugali — Portugal	12 115	1 143	—	0	84	8	—	1	—	13 350
Romania — Rumänien	58 203	429	814	15 711	212	96	—	82	—	75 549
Isobritannia — Storbritannien	1 130 305	34 093	408	66	1 456	235	—	78	0	1 166 642
Malta	15	2	—	—	—	0	—	—	—	18
Jugoslavia — Jugoslavian	2 785	266	2	957	4	1	—	233	—	4 247
Sveitsi — Schweiz	20 946	9 530	47	16	390	274	—	101	3	31 306
Tsekkoslovakia — Tjeckoslov.	32 417	1 169	2	73	51	12	—	43	—	33 767
Turkki — Turkiet	5 247	312	—	35	2	0	—	172	—	5 768
Neuvostoliitto — Sovjetunionen	9 410 184	244	433 642	4 747 589	26	9	322 643	64	—	14 914 400
<i>Afrikka yht. — Afrika, summa</i>	<i>251 443</i>	<i>2 284</i>	<i>1</i>	<i>152</i>	<i>895</i>	<i>0</i>	<i>—</i>	<i>3</i>	<i>—</i>	<i>254 778</i>
siitä: — därav:	—	—	—	—	—	—	—	—	—	—
Marokko — Marocko	129 184	14	—	—	835	0	—	2	—	130 036
Senegal	35 060	0	—	—	—	—	—	—	—	35 060
Et. Afr. tasav. — Sydafrik. rep.	27 776	1 412	—	—	13	0	—	0	—	29 201
<i>Aasia yht. — Asien, summa</i>	<i>3 279 065</i>	<i>5 886</i>	<i>129</i>	<i>14 311</i>	<i>564</i>	<i>51</i>	<i>—</i>	<i>1 541</i>	<i>0</i>	<i>3 301 547</i>
siitä: — därav:	—	—	—	—	—	—	—	—	—	—
Saudi-Arabia — Saudi Arabien	963 363	—	—	—	1	—	—	—	—	963 364
Kiina — Kina	48 739	259	—	—	1	10	—	0	—	49 009
Israel	54 356	250	—	3	72	0	—	17	—	54 698
Japani — Japan	41 819	1 431	95	13 195	330	21	—	28	0	56 920
Iran	2 135 159	30	18	40	6	0	—	1	—	2 135 254
<i>Amerikka yht. — Amerika, summa</i>	<i>1 107 034</i>	<i>40 144</i>	<i>132</i>	<i>61</i>	<i>2 000</i>	<i>90</i>	<i>—</i>	<i>356</i>	<i>17</i>	<i>1 149 833</i>
siitä: — därav:	—	—	—	—	—	—	—	—	—	—
Kanada	151 650	1 526	23	—	104	2	—	0	—	153 305
Am. Yhdysv. — Amerikas för.stater	466 856	10 304	110	61	1 806	87	—	332	17	479 573
Brasilia — Brasilien	45 062	6 207	—	0	62	0	—	7	—	51 338
Venezuela	195 524	8	—	—	—	0	—	—	—	195 531
<i>Oseania yht. — Oceanien, summa</i>	<i>10 445</i>	<i>1 968</i>	<i>—</i>	<i>—</i>	<i>8</i>	<i>0</i>	<i>—</i>	<i>0</i>	<i>—</i>	<i>12 422</i>
siitä: — därav:	—	—	—	—	—	—	—	—	—	—
Australia — Australien	5 087	830	—	—	5	0	—	0	—	5 922
Uusi Seelanti — Nya Zeeland	2 429	1 138	—	—	3	0	—	—	—	3 571
Yhteensä — Summa	24 561 638	758 248	658 565	4 840 286	9 657	1 984	396 701	53 521	50	31 280 651

Vienti vuonna 1974 ryhmiteltynä tärkeimpien maiden ja eri kuljetusmuotojen mukaan; 1 000 kg
 Exporten år 1974 fördelad enligt de viktigaste länderna och transportsätt; 1 000 kg

Kulutusmaa Konsumtionsland	Laiva Båt	Auto- lautta Bilfärja	Auto Bil	Rautatie Järnväg	Lento Flyg	Posti Post	Uitto Flottning	Juna- lautta Tåg färja	Muut Andra	Yhteensä Summa
<i>Eurooppa yht. — Europa, summa</i>	8 469 451	628 896	348 500	1 008 066	1 688	1 328	22 636	72 705	1	10 553 321
Tanska — Danmark	294 127	53 458	2 405	84 137	67	69	—	5 616	1	439 879
Islanti — Island	27 064	58	—	—	19	7	—	—	—	27 147
Norja — Norge	108 578	56 773	22 211	10 687	157	290	—	6 729	—	205 423
Ruotsi — Sverige	500 459	386 761	106 456	59 335	541	636	22 686	37 780	0	1 114 653
Albania — Albanien	—	0	—	—	0	—	—	—	—	0
Saksan dem. tas. — Tyska dem. rep.	58 130	354	70	368	10	0	—	1 553	—	60 485
Saksan liittotas. — Förb.rep.	—	—	—	—	—	—	—	—	—	—
Tyskland	1 318 703	30 145	294	12 600	169	131	—	5 031	—	1 367 071
Itävalta — Österrike	45 683	8 903	85	987	53	77	—	581	—	56 369
Belgia — Belgien	315 765	3 782	40	17	31	4	—	6	—	319 644
Bulgaria — Bulgarien	601	2	769	10 533	21	0	—	0	—	11 926
Espanja — Spanien	250 684	349	18	307	39	1	—	14	—	251 412
Ranska — Frankrike	721 003	8 085	5	5 267	56	5	—	3 165	—	737 586
Kreikka — Grekland	96 496	204	—	959	2	1	—	57	—	97 718
Unkari — Ungern	16 450	3 381	73	23 062	15	0	—	0	—	42 981
Irlanti — Irland	185 186	1 548	—	0	6	1	—	—	—	186 741
Italia — Italien	276 007	6 940	486	2 146	33	5	—	448	—	286 065
Alankomaat — Nederländerna	678 539	14 149	74	18	73	19	—	75	—	692 946
Puola — Polen	135 306	1 951	43	3 914	14	1	—	7	—	141 236
Portugali — Portugal	28 378	272	150	—	13	2	—	1	—	28 815
Romania — Rumänien	683	4	148	6 131	4	0	—	—	—	6 970
Isobritannia — Storbritannien	3 212 254	33 497	66	0	217	22	—	—	0	3 246 056
Malta	1 176	—	—	—	0	0	—	—	—	1 176
Gibraltar	118	—	—	—	—	—	—	—	—	118
Jugoslavia — Jugoslavien	7 053	525	240	1 355	5	0	—	6 272	—	15 451
Sveitsi — Schweiz	121 614	16 668	206	7 914	69	54	—	5 362	—	151 886
Tsekkoslovakia — Tjeckoslov.	34 546	917	1	18 416	15	0	—	5	—	53 900
Turkki — Turkiet	13 635	130	—	71	2	0	—	3	—	13 841
Neuvostoliitto — Sovjetunionen	21 219	41	214 660	759 844	58	1	—	1	—	995 825
<i>Afrikka yht. — Afrika, summa</i>	332 203	663	—	20	178	14	—	1 114	—	334 192
siitä: — därav:	—	—	—	—	—	—	—	—	—	—
Marokko — Marocko	30 502	0	—	—	2	0	—	—	—	30 505
Egypti — Egypten	60 087	—	—	—	1	0	—	—	—	60 088
Et. Afr. tasav. — Sydafrik. rep.	100 524	46	—	—	16	14	—	1	—	100 601
Algeria — Algeriet	48 199	0	—	0	1	0	—	1 109	—	49 308
<i>Aasia yht. — Asien, summa</i>	438 569	553	1 440	149 310	237	6	—	174	—	590 289
siitä: — därav:	—	—	—	—	—	—	—	—	—	—
Kiina — Kina	32 110	—	—	0	1	1	—	—	—	32 112
Israel	133 737	11	—	—	5	1	—	—	—	133 754
Japani — Japan	70 380	40	—	29 138	29	3	—	—	—	99 590
Iran	489	271	1 318	104 682	174	0	—	122	—	107 056
Libanon	43 178	0	81	161	2	0	—	—	—	43 422
<i>Amerikka yht. — Amerika, summa</i>	886 300	3 256	13	1	726	45	—	570	—	890 911
siitä: — därav:	—	—	—	—	—	—	—	—	—	—
Am. Yhdysv. — Amerikas för. stater	554 300	1 384	1	1	510	32	—	559	—	556 787
Meksiko — Mexico	45 199	3	—	—	6	0	—	—	—	45 208
Argentiina — Argentina	91 058	0	—	0	3	0	—	—	—	91 061
Brasilia — Brasilien	93 330	62	—	0	16	0	—	—	—	93 408
<i>Oseania yht. — Oceanien, summa</i>	139 379	69	0	—	19	6	—	—	—	139 472
siitä: — därav:	—	—	—	—	—	—	—	—	—	—
Australia — Australien	134 373	61	0	—	17	5	—	—	—	134 456
Yhteensä — Summa	10 265 902	633 436	349 954	1 157 397	2 848	1 399	22 636	74 562	1	12 508 184

VI. Eräitä tilastotietoja

1. Tullilaitoksen kanto vuosina 1968—1974 (nettokanto, 1 000 mk):

Vuosi År	Tuontitulli Importtull	Liikevaihto- vero Omsättnings- skatt	Valmisteverot Acciser	Auto- ja moottori- pyörävero Bil- och motor- cykelskatt	Muu kanto Annan uppbörd	Yhteensä Summa
1968	235 625	81 849	50 938	164 945	146 485	679 842
1969	257 136	96 985	49 980	291 998	268 178	964 277
1970	295 613	140 405	*) 1 825 739	312 909	190 865	2 765 531
1971	256 272	184 430	2 074 436	277 426	243 805	3 036 369
1972	304 620	172 011	2 321 176	400 744	308 367	3 506 918
1973	395 102	205 856	2 618 725	615 985	409 421	4 245 089
1974	399 453	251 783	3 084 591	469 292	457 055	4 662 174

*) Valmisteverokonttori liitettiin tullihallitukseen vuoden 1970 alusta lukien — Acciskontoret anslöts till tullstyrelsen från början av år 1970.

2. Tullilaitoksen kantamat valtion tulot

Vuonna 1974 oli tullilaitoksen suoraan valtiolle tulouttama bruttokanto yhteensä 3 958.6 milj. markkaa, josta puhdas nettokanto, kun lailliset vähennykset ja peruutukset on laskettu pois, oli 3 943.2 milj. markkaa. Vuonna 1973 oli vastaavasti bruttokanto 3 431.0 ja nettokanto 3 423.2 milj. markkaa.

VI. Vissa statistiska uppgifter

1. Tullverkets uppbörd under åren 1968—1974 (nettoppbörd, 1 000 mk):

Vuosi År	Tuontitulli Importtull	Liikevaihto- vero Omsättnings- skatt	Valmisteverot Acciser	Auto- ja moottori- pyörävero Bil- och motor- cykelskatt	Muu kanto Annan uppbörd	Yhteensä Summa
1968	235 625	81 849	50 938	164 945	146 485	679 842
1969	257 136	96 985	49 980	291 998	268 178	964 277
1970	295 613	140 405	*) 1 825 739	312 909	190 865	2 765 531
1971	256 272	184 430	2 074 436	277 426	243 805	3 036 369
1972	304 620	172 011	2 321 176	400 744	308 367	3 506 918
1973	395 102	205 856	2 618 725	615 985	409 421	4 245 089
1974	399 453	251 783	3 084 591	469 292	457 055	4 662 174

*) Valmisteverokonttori liitettiin tullihallitukseen vuoden 1970 alusta lukien — Acciskontoret anslöts till tullstyrelsen från början av år 1970.

2. Av tullverket uppburna statsinkomster

År 1974 uppgick tullverkets direkt till staten debiterade bruttoppbörd till inalles 3 958.6 milj. mark, varav nettouppbörden sedan avkortningar för varje laga orsak samt restituerade medel avdragits utgjorde 3 943.2 milj. mark. År 1973 utgjorde på motsvarande sätt bruttoppbörden 3 431.0 och nettouppbörden 3 423.2 milj. mark.

Tuontitullin ja tuontimaksujen nettokanto sekä sen suhde tuontiarvoon
Nettoppbörden av importtull och importavgifter samt dess förhållande till importvärdet

Vuosi År	mk	% tuontiarvosta % av importvärdet	Vuosi År	mk	% tuontiarvosta % av importvärdet
1956—60	419 630 200	16.5	1968	362 383 271	5.4
1961—65	475 567 340	11.0	1969	378 638 917	4.5
1966—70	416 129 500	5.5	1970	459 779 615	4.2
1964	489 113 801	10.2	1971	413 969 983	3.5
1965	502 335 325	9.5	1972	459 162 193	3.5
1966	445 301 905	8.1	1973	552 039 960	3.3
1967	434 543 813	7.5	1974	547 511 184	2.1

Vuosikirjan taulussa 12, sivu 95, esitetään eräiden tärkeiden tavaroiden laskettu tullinkanto ja sen suhde tuontiarvoon.

I årsbokens tabell 12, sida 95, framgår den beräknade tulluppbörden för en del viktigare varuslag samt dess förhållande till importvärdet.

3. Eräitä muita tilastotietoja

3. Vissa andra statistiska uppgifter

Saapuneet kulkuneuvot (kpl) — Ankommande transportmedel (st)

Vuosi År	Laivat ¹⁾ Fartyg ¹⁾	Lentokoneet Flygmaskiner	Rautatie- vaunut ²⁾ Järnvägs- vagnar ²⁾	Tavara- liikenteessä saapuneet kuorma-autot Lastbilar i godstrafik	Vuosi År	Laivat ¹⁾ Fartyg ¹⁾	Lentokoneet Flygmaskiner	Rautatie- vaunut ²⁾ Järnvägs- vagnar ²⁾	Tavara- liikenteessä saapuneet kuorma-autot Lastbilar i godstrafik
1965	24 094	8 242	152 997	14 343	1970	24 505	12 821	167 409	40 664
1966	21 934	8 726	158 586	17 625	1971	25 887	13 751	186 469	46 985
1967	22 212	9 678	202 812	20 439	1972	27 045	15 309	152 179	55 804
1968	23 583	10 131	179 019	25 955	1973	28 715	17 252	239 617	69 375
1969	24 480	11 100	159 042	32 194	1974	25 468	16 375	201 494	72 609

¹⁾ Tarkoittaa sekä suoraan ulkomailta että ulkomailta toisen Suomen sataman kautta saapuneita aluksia. — Avser både direkt från utlandet och från utlandet via annan finsk hamn anlända fartyg.

²⁾ Tarkoittaa Neuvostoliitosta saapuneita tavara- ja henkilövaunuja. — Avser från Sovjetunionen anlända gods- och personvagnar.

Ulkomaanliikenteessä maahan saapuneet moottoriajoneuvot ja containerit v. 1974 (kpl) ¹⁾ — I utrikestrafik till landet anlända motorfordon och containers år 1974 (st) ¹⁾

A. Tulopaikan mukaan — Enligt ankomstort

Tulopaikka Ankomstort	Henkilöautot Personbilar	Kuorma-autot Lastbilar	Linja-autot Bussar	Muut autot Andra bilar	Perävaunut Släpvagnar	Containerit Containers
Helsinki — Helsingfors	19 705	9 402	146	317	4 979	22 044
Turku — Åbo	67 730	23 432	1 845	—	3 161	3 724
Naantali — Nådendal	60 596	15 629	1 582	451	184	184
Maarianhamina — Mariehamn	44 764	1 408	686	—	—	—
Eckerö	14 226	245	242	20	4	—
Hanko — Hangö	2	1	—	—	—	207
Kotka	16	3	—	1	4	611
Hamina — Fredrikshamn	13	—	—	—	—	116
Pietarsaari — Jakobstad	1 878	39	47	19	160	—
Vaasa — Vasa	29 344	1 888	455	—	—	217
Pori — Björneborg	—	—	—	—	21	5 591
Rauma — Raumo	—	—	—	—	—	14
Uusikaupunki — Nystad	—	15	—	—	5	150
Vaalimaa	4 011	6 047	2 811	—	—	17
Lappeenranta — Villmanstrand	—	—	—	—	—	2 705
Rajajooseppi	91	26	85	—	—	—
Aavasaksa	30 588	1 216	181	—	—	—
Pello	12 170	174	9	—	—	—
Kolari	11 890	22	32	—	—	—
Muonio	5 180	29	44	—	—	—
Karesuvanto	25 433	719	198	—	—	—
Kilpisjärvi	46 170	5 200	754	—	—	—
Tornio — Torneå	208 836	3 517	1 221	—	—	—
Kivilompola	23 803	946	634	—	—	—
Karigasniemi	43 999	872	339	—	—	—
Nuorgam	32 335	1 530	77	—	—	—
Näätämä	4 498	249	149	—	—	—
Yhteensä — Summa	687 278	72 609	11 537	808	8 518	35 580

1) Ei sisällä rajaliikennettä — Avser icke gränstrafik

B. Kansallisuuden mukaan — Enligt nationalitet

Rekisteröintimaa Registreringsland	Henkilöautot Personbilar	Kuorma-autot Lastbilar	Linja-autot Bussar	Muut autot Andra bilar	Perävaunut Släpvagnar	Containerit Containers
Suomi — Finland	201 385	39 479	6 559	286	5 333	6 308
Ruotsi — Sverige	328 747	16 051	3 433	230	816	3 161
Norja — Norge	105 497	7 404	705	1	43	—
Saksan liittotas. — Förbundsrep. Tyskland	30 949	459	390	122	50	6 754
Ranska — Frankrike	3 729	91	20	27	—	543
Tanska — Danmark	3 367	2 850	138	12	40	495
Alankomaat — Nederländerna	3 324	378	24	8	1 029	1 760
Sveitsi — Schweiz	2 768	87	15	10	2	3
Isobritannia — Storbritannien	2 508	95	82	7	1 058	9 688
Itävalta — Österrike	840	53	15	3	—	—
Belgia — Belgien	776	78	8	2	53	427
Neuvostoliitto — Sovjetunionen	766	4 520	109	1	18	737
Puola — Polen	333	218	2	39	1	340
Italia — Italien	1 258	6	21	—	—	8
Espanja — Spanien	289	—	1	—	—	13
Tšekkoslovakia — Tjeckoslovakien	158	109	2	—	1	5
Unkari — Ungern	85	75	1	—	—	—
Saksan demokr.tas. — Tyska demokr.rep.	58	26	—	—	—	425
Jugoslavia — Jugoslavien	26	1	3	—	—	—
Kanada	56	—	—	—	—	108
Amerikan yhdysvallat — USA	238	—	—	60	74	3 959
Australia — Australien	39	—	—	—	—	1
Muut maat — Andra länder	82	629	9	—	—	845
Yhteensä — Summa	687 278	72 609	11 537	808	8 518	35 580

Tullilain 90 §:n mukaan saivat suomalaiset merimiehet oikeuden eräin edellytyksin tuoda kutakin palveluskuukautta kohti maahan veroitta tavaroita määrän, jota vastaavat verot ovat enintään 80 markkaa. Tästä tuonnista on laadittu seuraava tilasto:

Enligt tullagens 90 § erhöll finska sjömän rättighet att under vissa förutsättningar per varje anställningsmånad skattefritt införa en mängd varor, vars skatteavgifter uppgår till högst 80 mk. Över denna import har följande statistik utarbetats:

Verottomien merimiestavaroiden tuonti — Skattefri import av sjömansvaror

Yuosi År	Arvo Värde 1 000 mk	Kantamatta jätetyt verot Icke uppburna skatter 1 000 mk	Yuosi År	Arvo Värde 1 000 mk	Kantamatta jätetyt verot Icke uppburna skatter 1 000 mk
1967	8 357	6 263	1971	7 458	7 112
1968	7 140	5 715	1972	6 713	6 851
1969	8 106	6 588	1973	5 204	6 504
1970	8 955	7 800	1974	5 091	7 318

Tärkeimmät v. 1974 verottomasti maahan tuodut merimiestavarat De viktigaste år 1974 skattefritt importerade sjömansvarorna

Tavaralaji — Varuslag	Paljous Kvantitet	Arvo, mk Värde, mk
Sianliha, kuivattu tai savustettu — Fläsk, torkat eller rökt	kg	8 793
Voi — Smör	»	93 942
Juusto — Ost	»	14 886
Vihannekset ja kasvikset — Grönsaker och köksväxter	»	5 801
Margariini — Margarin	»	21 543
Kahvi — Kaffe	»	137 729
Lihäsäilykkeet — Konserver av kött	»	12 780
Sokeri — Socker	»	178 560
Makeiset — Sötsaker	»	20 879
Suklaalevyt ja -makeiset — Chokladkakor och -konfekt	»	9 328
Biskviit ja vohvelit — Biskvier och väfflor	»	9 420
Citrushedelmien mehu — Saft av citrusfrukter	»	27 262
Sikarit — Cigarrer	kpl — st	321 558
Savukkeet — Cigaretter	» — »	16 792 202
Piipputupakka — Piptobak	kg	4 582
Sähkölämpölaitteet — Elektriska värmeapparater	kpl	742
Pesupulverit — Tvättpulver	kg	2 632
Talouskoneet — Hushållsmaskiner	kpl — st	649
Ulkolaitamoottorit — Utombordsmotorer	» — »	34
Radiovastaanottimet — Radioapparater	» — »	1 451
Televsiovastaanottimet — Televisionsapparater	» — »	31
Levysoittimet — Skivspelare	» — »	124
Nauhasoittimet — Bandspelare	» — »	407
Muut — Andra
	Yhteensä — Summa	5 090 535

4. Hallintokustannusten suhde tullilaitoksen kantoon

Taloulosastoon liitetty tullihallituksen tilinpäätös-ilmoitus vuodelta 1974 valaisee tullihallinnosta kertomusvuonna aiheutuneita *kustannuksia*. Seuraavassa taulukossa on verrattu tullilaitoksen menojen suhdetta kantoon kymmenen viimeksi kuluneen vuoden aikana.

4. Proportionen mellan förvaltningskostnader och tullverkets uppbörd

Tullstyrelsens i tabellavdelningen ingående bokslutsrapport för år 1974 belyser de av tullförvaltningen under berättelseåret förorsakade *omkostnaderna*. I följande tabell har en jämförelse gjorts mellan tullverkets utgifter i förhållande till uppbörden under de senaste tio åren.

Hallintokustannusten suhde tullilaitoksen kantaan
Proportionen mellan förvaltningskostnader och tullverkets uppbörd

Vuosi År	Koko kanto Totaluppbörd 1 000 mk	Tullilaitoksen menot Tullverkets utgifter	
		1 000 mk	% koko kannosta % av totaluppbörden
1965	821 038	26 919	3.28
1966	821 550	29 430	3.58
1967	848 079	33 376	3.94
1968	1 208 943	37 186	3.08
1969	964 201	40 308	4.18
1970	2 765 531	121 658	4.40
1971	3 036 369	115 580	3.81
1972	3 506 918	121 341	3.46
1973	4 245 089	200 445	4.72
1974	4 662 174	270 738	5.81

Helsingissä, Tullihallituksessa, syyskuussa 1975

Helsingfors, Tullstyrelsen, i september 1975

Vs pääjohtaja
Stf generaldirektör **VEIKKO HYNENEN**

Tullineuvos
Tullråd **Raimo Peltonen**

Vs apulaisosastopäällikkö
Stf bitr.avdelningschef **Olavi Pihlman**

Summary

A new customs tariff, based on Brussels nomenclature, was brought in use in Finland on the 1st June 1960. Both the imports and exports statistics have also been made after that date according to the nomenclature of the new customs tariff.

The primary figures of the statistics have been obtained by means of customs declarations.

In the year 1974 the value of imports was 25 666.3 million marks and the value of exports was 20 686.4 million marks. Imports exceed exports by 4 979.9 million marks. The total value of foreign trade was 46 352.8 million marks.

The following table shows the evolution of the foreign trade in the years 1966—1974.

Summary of commerce

Year	Total value of trade in 1 000 marks	Imports	Exports	Surplus of exports (+) or imports (—)	Imports as % of total trade	Exports
1966	10 341 346	5 524 405	4 816 941	— 707 464	53.4	46.6
1967	11 025 584	5 794 396	5 231 188	— 563 208	52.6	47.4
1968	13 585 123	6 710 886	6 874 237	+ 163 351	49.4	50.6
1969	16 849 551	8 504 824	8 344 727	— 160 097	50.5	49.5
1970	20 758 119	11 071 423	9 686 696	—1 384 727	53.3	46.7
1971	21 631 632	11 734 442	9 897 190	—1 837 252	54.2	45.8
1972	25 188 629	13 106 660	12 081 969	—1 024 691	52.0	48.0
1973	31 206 535	16 601 378	14 605 157	—1 996 221	53.2	46.8
1974	46 352 779	25 666 337	20 686 442	—4 979 895	55.4	44.6

The above is based on the monetary value of the trade. A better picture however is given by calculating the actual value based on the supposition that prices have not altered.

Calculating according to the prices ruling in the year of 1969, the following adjusted figures for the years 1969—1974 are arrived at:

Value of trade according to 1969 prices

Year	Value in 1 000 marks			*Volume index* as percentage of 1969 exchange		
	Total exchange	Imports	Exports	Total exchange	Imports	Exports
1969	16 849 551	8 504 824	8 344 727	100	100	100
1970	19 190 610	10 257 016	8 933 594	114	121	107
1971	18 768 766	10 137 747	8 631 019	111	119	103
1972	20 353 538	10 515 613	9 837 925	121	124	118
1973	22 542 483	11 952 897	10 589 586	134	141	127
1974	23 372 840	12 835 736	10 537 104	139	151	126

The second table gives an essentially different picture of foreign trade to that given by the first.

In order to give a clearer idea of commercial exchange with foreign countries, the figures representing the value of imports and exports have been grouped both according to the various purposes to which the goods are to be put, and according to the branches of industry represented in Finnish foreign trade.

The classification of imported goods according to their use and exported goods according to the sectors of the industry from which the goods have been delivered have been introduced from the beginning of the year 1957. This classification was revised in the year 1974. After the revision the classification of exports is in conformity with the industrial classification of ISIC. In the

classification of imports there has also been applied the industrial classification of ISIC. In this classification import goods are arranged into the following five main categories: 1) Raw materials and accessories, 2) Fuels and lubricants, 3) Investment goods, 4) Consumer goods and 5) Other articles. Each category is sub-divided. Thus raw materials and accessories are divided into: 11) For agriculture and forestry, 13) For industry, 15) For building activity and 19) For other activity. Fuels and lubricants are divided in 21) Solid fuels and 22) Liquid fuels. Investment goods are divided in 31) For agriculture and forestry, 32) Transport vehicles and 33) Other machines and devices. Consumer goods are divided in 41) Foods, beverages and tobacco, 42) Textiles and garments, 43) Other non-durable consumer goods, 44) Private

cars and 45) Other durable consumer goods. In the tables on pp. 6—7 there is shown the value of imports since the year 1969 according to this new classification. In the revised classification export goods are arranged into the following five main categories: The categories are as follows: 1) Agriculture and forestry, 2) Mining, 3) Industry, 4) Other activity and 5) Other articles. Industrial products are divided into several groups, from which the most important are: 33) Wood industry products, 34) Paper industry products and 38) Metal and machine industry products. The development of exports since the year 1969 according to the sectors can be seen from the tables on p. 7—8.

In the analysis of trade with different countries, imported goods have been classified, as from 1935, according to the countries of origin and the countries from which the goods were purchased, and exported goods, according to the countries in which they were sold and those in which they were consumed. The development of trade with the various countries can be seen from the tables on pp. 36—71.

In order to follow the variations in the prices and volume

of the foreign trade it has been introduced from the beginning of the year 1957 a new unit value and volume index, the base year of which was until 1964 the year 1954 = 100. From the beginning of the year 1965 the year 1962 was adopted as a new base year. These indexes were replaced with new indexes, the base year of which is 1969, from the beginning of 1974. After the revision in the publications there are used unit value indexes according to the Laspeyres formula and volume indexes according to the Paasche formula. Before the revision in the publications there were used indexes according to the Fisher formula. The indexes are computed according to the commodity classification mentioned above. Into the commodity selection of the indexes there have been chosen within the limits of this classification 748 items of imports, which in all are representing 75 % of the value of total imports in the base year 1969 and 291 items of exports, which are representing 79 % of total exports of the year 1969.

The results of these calculations appear on pp. 18—19. The following table shows the proportion of import duty to imports since 1956.

Import duty and Import levies collected from year to year, and its percentage of total imports

<i>Year</i>	<i>Marks</i>	<i>% of total imports</i>
1956—60	419 630 200	16.5
1961—65	475 567 340	11.0
1966—70	416 129 500	5.5
1964	489 113 801	10.2
1965	502 335 325	9.5
1966	445 301 905	8.1
1967 ¹	434 543 813	7.5
1968	362 383 271	5.4
1969	378 638 917	4.5
1970	459 779 615	4.2
1971	413 969 983	3.5
1972	459 162 193	3.5
1973	552 039 960	3.3
1974	547 511 184	2.1

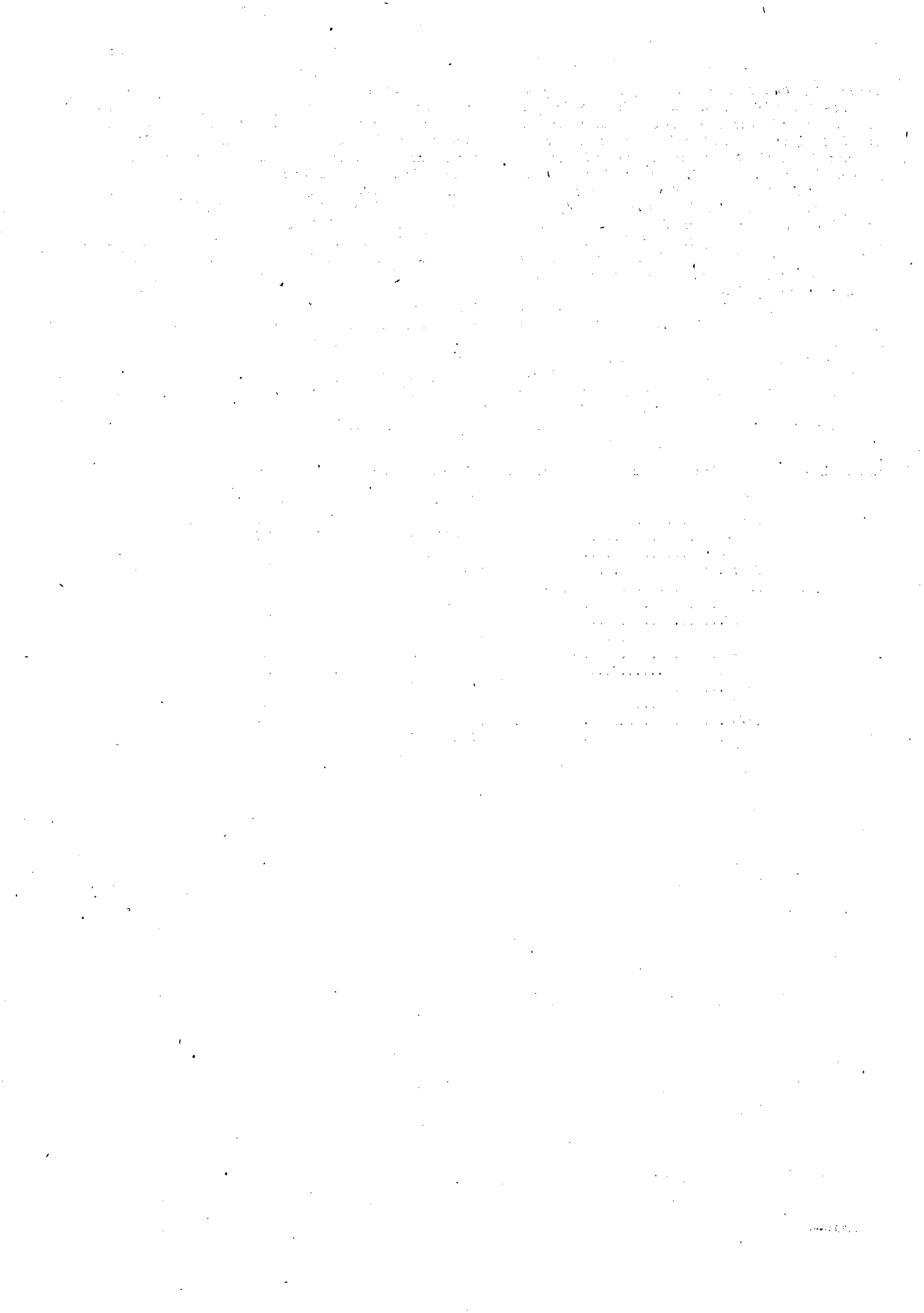

TAULUJA—TABELLER

TABLES

5. Kauppavaihto eri maiden kanssa vv. 1966—1974 — Handelsomsättningen med skilda länder under åren 1966—1974

A. Tuonti ostomaiden mukaan — A. Importen enligt inköpsländer

Maan N:o	Maa — Land	Arvo tuhansin markoin — Värde i tusen mark						
		1966	1967	1968	1969	1970	1971	1972
	<i>Eurooppa — Europa</i>	4 924 530	5 187 205	6 065 693	7 627 114	9 831 096	10 668 948	11 773 408
101	Tanska — Danmark	191 113	190 039	237 480	294 542	368 321	378 071	423 333
102	Islanti — Island	16 150	10 542	14 302	7 882	14 510	13 061	16 069
105	Norja — Norge	114 382	135 809	160 600	251 369	268 142	312 689	375 233
109	Ruotsi — Sverige	781 151	891 858	1 065 563	1 434 394	1 924 280	2 129 645	2 489 256
111	Albania — Albanien	4	0	0	5	10	8	35
112	Saksan demokr. tasav. — Tyska demokr. republ.	47 439	51 840	58 979	58 696	67 573	74 868	78 421
113	Saksan liittotasavalta — Förbundsrepubliken Tyskland	941 774	939 174	1 033 764	1 410 015	1 880 831	1 974 097	2 360 032
115	Itävalta — Österrike	47 215	53 834	67 591	98 351	141 785	171 358	197 753
117	Belgia-Luxemburg — Belgien-Luxemburg	104 241	115 416	139 662	167 139	215 548	193 400	244 333
121	Bulgaria — Bulgarien	4 752	5 947	5 179	6 103	23 484	11 200	18 713
122	Espanja — Spanien	21 913	25 993	29 717	27 234	44 750	90 067	70 214
125	Ranska — Frankrike	235 878	214 983	243 854	300 529	373 815	366 439	462 732
127	Kreikka — Grekland	9 565	8 723	7 519	7 930	8 993	7 160	12 662
131	Unkari — Ungern	22 483	22 008	22 898	28 471	46 599	39 049	48 911
132	Irlanti — Irland	1 820	2 439	2 553	3 427	3 632	4 444	8 466
135	Italia — Italien	110 440	115 273	143 968	174 786	213 290	236 766	253 234
137	Alankomaat — Nederländerna	197 347	220 553	243 860	316 590	399 027	414 521	477 834
138	Puola — Polen	89 738	89 001	107 726	122 381	164 842	228 351	192 152
141	Portugali — Portugal	19 308	24 125	33 272	51 331	75 831	64 631	99 032
142	Romania — Rumänien	11 421	12 338	15 639	21 300	32 525	36 900	65 966
144	Iso Britannia — Storbritannien	886 908	880 415	1 022 980	1 391 036	1 735 264	1 807 690	1 816 675
145	Malta	37	33	33	140	590	509	218
146	Gibraltar	—	—	—	—	—	—	—
151	Jugoslavia — Jugoslavien	2 970	32 850	3 170	25 539	22 899	7 852	33 654
152	Sveitsi — Schweiz	171 358	174 287	222 973	280 374	372 589	417 055	444 286
155	Tšekkoslovakia — Tjeckoslovakien	34 128	37 137	45 590	48 372	53 408	61 907	60 340
157	Turkki — Turkiet	4 506	1 706	1 918	2 570	2 054	3 339	3 707
158	Neuvostoliitto — Sovjetunionen	856 489	930 882	1 134 903	1 096 608	1 376 504	1 623 871	1 520 147
	<i>Afriikka — Afrika</i>	40 133	44 402	50 863	54 396	63 075	43 946	49 773
210	Kamerun	—	—	—	10	5	23	41
211	Zaire	29	—	127	—	—	46	1 269
212	Kongon kansantasavalta — Folkrepubliken Kongo	50	161	80	230	186	186	—
215	Norsunluurannikko — Elfenbenskusten	586	462	206	225	638	144	400
216	Dahomey	—	—	—	—	—	—	—
217	Etiopia — Etiopien	653	831	1 934	1 585	1 576	1 554	2 855
218	Gabon	7	3	18	—	—	45	—
221	Guinea	13	—	—	4	169	137	223
222	Ylä-Volta — Övre Volta	—	—	—	—	—	—	—
223	Kenia	6 466	7 553	9 565	11 833	20 204	7 119	13 458
225	Liberia	—	—	1	0	18	766	1
226	Libya	72	—	0	4	5	1	—
227	Madagaskar	—	—	—	10	1	1	4
228	Mali	—	—	—	—	—	—	—
230	Marokko — Marocko	10 765	8 460	13 078	9 769	9 316	7 985	9 413
231	Mauritania — Mauretania	588	—	—	—	7	—	—
232	Niger	7	—	—	—	—	—	—
235	Nigeria	740	332	63	103	27	5	630
236	Egyptin Arabitasavalta — Egyptiska Arabrepublikken ..	7 228	8 518	11 924	12 411	10 421	6 721	6 840
238	Keski-Afrikan tasavalta — Centralafrikanska republikken	—	4	20	17	25	—	59
240	Tansania — Tanzania	6	2	13	114	440	2	35
242	Senegal	27	—	—	656	13	2 580	1 568
245	Somalia	—	—	—	—	—	—	—
247	Sudan	1 588	1 567	2 571	3 800	3 185	3 047	3 902
248	Togo	—	—	15	31	—	—	—
250	Tsad — Tchad	—	—	—	—	—	4	—
251	Tunisia — Tunisien	133	326	160	291	96	567	14
252	Ruanda	—	—	—	3	—	—	—
255	Burundi	—	—	—	—	—	—	—
260	Uganda	907	1 379	—	692	4 764	2 198	1 488
261	Sambia	208	684	1 496	49	0	1 376	—
263	Malavi	104	534	2	235	237	7	641
264	Rhodesia	678	—	—	—	—	—	—
265	Gambia	—	—	—	—	1	—	—
266	Ghana	52	591	194	153	855	645	103
268	Britannian alueet Länsi-Afrikassa — Brittiska områden i Västafrika	—	—	—	—	—	—	13
269	Sierra Leone	—	—	15	1	—	—	—
270	Britannian alueet Itä-Afrikassa — Brittiska områden i Östafrika	40	20	4	—	—	0	—

		%:na koko tuonnista — I % av hela importen									Landets Nr
1973	1974	1966	1967	1968	1969	1970	1971	1972	1973	1974	
14 714 611	22 249 425	89.14	89.52	90.38	89.68	88.80	90.92	89.83	88.63	86.69	
580 108	862 194	3.46	3.28	3.54	3.46	3.33	3.22	3.23	3.49	3.36	101
24 180	17 015	0.29	0.18	0.21	0.09	0.13	0.11	0.12	0.15	0.07	102
463 956	726 826	2.07	2.34	2.39	2.96	2.42	2.66	2.86	2.80	2.83	105
3 270 272	4 718 571	14.14	15.39	15.88	16.87	17.38	18.15	18.99	19.70	18.38	109
2	48	0.00	0.00	0.00	0.00	0.00	0.00	0.00	0.00	0.00	111
87 266	141 502	0.86	0.89	0.88	0.69	0.61	0.64	0.60	0.53	0.55	112
3 075 343	3 946 419	17.05	16.21	15.41	16.58	16.99	16.82	18.01	18.52	15.38	113
273 996	353 204	0.86	0.93	1.01	1.16	1.28	1.46	1.51	1.65	1.38	115
355 567	485 843	1.89	1.98	2.08	1.97	1.95	1.65	1.86	2.14	1.89	117
13 665	17 711	0.09	0.10	0.07	0.07	0.21	0.10	0.14	0.08	0.07	121
100 306	106 519	0.40	0.45	0.44	0.32	0.40	0.77	0.54	0.60	0.41	122
536 786	828 900	4.27	3.71	3.63	3.53	3.38	3.12	3.53	3.23	3.23	125
14 967	12 718	0.17	0.15	0.11	0.09	0.08	0.06	0.10	0.09	0.05	127
75 263	96 758	0.41	0.38	0.34	0.33	0.42	0.33	0.37	0.45	0.38	131
30 060	12 912	0.03	0.04	0.04	0.04	0.03	0.03	0.06	0.18	0.05	132
298 597	407 279	2.00	2.00	2.15	2.06	1.93	2.02	1.93	1.80	1.59	135
556 138	910 113	3.57	3.81	3.63	3.72	3.60	3.53	3.65	3.35	3.55	137
230 037	546 058	1.62	1.54	1.61	1.44	1.49	1.95	1.47	1.39	2.13	138
129 240	167 635	0.35	0.42	0.50	0.60	0.69	0.55	0.76	0.78	0.65	141
53 408	49 286	0.21	0.21	0.23	0.25	0.29	0.31	0.50	0.32	0.19	142
1 875 388	2 263 306	16.05	15.19	15.24	16.36	15.67	15.40	13.86	11.30	8.82	144
925	352	0.00	0.00	0.00	0.00	0.01	0.00	0.00	0.01	0.00	145
—	1	—	—	—	—	—	—	—	—	0.00	146
39 937	26 337	0.05	0.57	0.05	0.30	0.21	0.07	0.26	0.24	0.10	151
539 999	818 676	3.10	3.01	3.32	3.30	3.37	3.56	3.39	3.25	3.19	152
81 862	86 130	0.62	0.64	0.68	0.57	0.48	0.53	0.46	0.49	0.33	155
5 760	6 666	0.08	0.03	0.03	0.03	0.02	0.03	0.03	0.03	0.03	157
2 001 583	4 640 444	15.50	16.07	16.91	12.89	12.43	13.84	11.60	12.06	18.08	158
97 567	132 579	0.73	0.77	0.76	0.64	0.57	0.37	0.38	0.59	0.51	
—	—	—	—	—	0.00	0.00	0.00	0.00	—	—	210
—	—	0.00	—	0.00	—	—	0.00	0.01	—	—	211
61	—	0.00	0.00	0.00	0.00	0.00	0.00	—	0.00	—	212
648	598	0.01	0.01	0.01	0.00	0.01	0.00	0.00	0.00	0.00	215
—	—	—	—	—	—	—	—	—	—	—	216
3 402	11 050	0.01	0.01	0.03	0.02	0.02	0.01	0.02	0.02	0.04	217
—	—	0.00	0.00	0.00	—	—	0.00	0.00	—	—	218
226	636	0.00	—	—	0.00	—	0.00	0.00	0.00	0.00	221
—	—	—	—	—	—	—	—	—	—	—	222
21 170	25 102	0.12	0.13	0.14	0.14	0.18	0.06	0.10	0.13	0.10	223
22 826	4 926	—	—	0.00	0.00	0.00	0.01	0.00	0.14	0.02	225
—	—	0.00	—	0.00	0.00	0.00	0.00	—	—	—	226
4	—	—	—	—	0.00	0.00	0.00	0.00	0.00	—	227
—	—	—	—	—	—	—	—	—	—	—	228
14 815	44 023	0.20	0.15	0.20	0.12	0.08	0.07	0.07	0.09	0.17	230
—	—	0.01	—	—	—	0.00	—	—	—	—	231
—	—	0.00	—	—	—	—	—	—	—	—	232
30	40	0.01	0.01	0.00	0.00	0.00	0.00	0.01	0.00	0.00	235
16 032	14 937	0.13	0.15	0.18	0.15	0.09	0.06	0.05	0.10	0.06	236
20	62	—	0.00	0.00	0.00	0.00	—	0.00	0.00	0.00	238
5	248	0.00	0.00	0.00	0.00	0.00	0.00	0.00	0.00	0.00	240
3 212	11 782	0.00	—	—	0.01	0.00	0.02	0.01	0.02	0.05	242
—	—	—	—	—	—	—	—	—	—	—	245
5 145	6 265	0.03	0.03	0.04	0.04	0.03	0.03	0.03	0.03	0.02	247
—	0	—	—	0.00	0.00	—	—	—	—	0.00	248
—	—	—	—	—	—	—	0.00	—	—	—	250
33	70	0.00	0.01	0.00	0.00	0.00	0.00	0.00	0.00	0.00	251
—	0	—	—	—	0.00	—	—	—	—	0.00	252
—	—	—	—	—	—	—	—	—	—	—	255
26	—	0.02	0.02	—	0.01	0.04	0.02	0.01	0.00	—	260
11	—	0.00	0.01	0.02	0.00	0.00	0.01	—	0.00	—	261
981	570	0.00	0.01	0.00	0.01	0.01	0.00	0.00	0.01	0.00	263
—	—	0.01	—	—	—	—	—	—	—	—	264
—	—	—	—	—	—	0.00	—	—	—	—	265
47	314	0.01	0.01	0.00	0.00	0.01	0.01	0.00	0.00	0.00	266
26	—	—	—	—	—	—	—	0.00	0.00	—	268
3	8	—	—	0.00	0.00	—	—	—	0.00	0.00	269
—	—	0.00	0.00	0.00	—	—	0.00	—	—	—	270

5 A. (Jatk. — Forts.)

Maan N:o	Maa — Land	Arvo tuhansin markoin — Värde i tusen mark						
		1966	1967	1968	1969	1970	1971	1972
271	Etelä-Afrikan tasavalta — Sydafrikanska republiken ..	7 758	10 342	7 239	9 636	8 008	8 245	5 719
272	Mauritius	6
273	Botswana
274	Svazimaa — Swaziland ..	203	11
275	Algeria — Algeriet ..	421	472	575	385	482	446	294
276	Ranskan Somalimaa — Franska Somaliand	0
277	Muut Ranskan alueet Afrikassa — Övriga franska om- råden i Afrika ..	91	0	0
278	Lesotho
279	Namibia	1
280	Espanjan alueet Afrikassa — Spanska områden i Afrika
281	Portugalin Länsi-Afrikka — Portugisiska Västafrika ..	713	1 538	1 437	1 977	2 294	24	803
282	Mosambik — Moçambique ..	0	612	126	172	96	72	..
283	Päiväntasaajan Guinea — Ekvatorial Guinea
	<i>Asia — Asien</i> ..	<i>129 167</i>	<i>152 920</i>	<i>156 791</i>	<i>225 572</i>	<i>291 339</i>	<i>348 573</i>	<i>402 118</i>
330	Afganistan ..	28	177	..	1	162	68	132
331	Saudi-Arabia — Saudi-Arabien ..	3	..	4	1	61	480	4 512
332	Burma ..	294	63	89	41	18	26	..
335	Khmerin tasavalta — Republiken Khmer ..	9	..	0	34	1	0	..
336	Kiina — Kina ..	26 572	30 428	28 658	30 251	23 962	45 735	37 688
337	Korean kansantasavalta — Folkrepubliken Korea ..	2	15	2	19	58	20	16
338	Korean tasavalta — Republiken Korea ..	51	613	440	770	1 569	1 533	1 515
341	Filippiinit — Filippiinerna ..	32	57	2	35	44	75	178
342	Formosa ..	131	141	200	882	566	1 037	1 730
345	Indonesia — Indonesien ..	11	8	58	42	31	54	56
346	Irak ..	69	23	12	25	..	61	23
347	Israel ..	19 566	20 342	24 338	31 258	35 434	38 590	43 186
348	Japani — Japan ..	67 347	84 476	88 472	141 623	198 550	232 324	254 231
350	Jemenin Arabitasavalta — Arabrepubliken Jemen
351	Jordania — Jordanien ..	16	0	..	0	..	6	1
352	Laos	6
355	Libanon ..	149	116	105	118	169	256	543
356	Maskat ja Oman — Mascat och Oman
357	Mongolia — Mongoliet	0	7
358	Nepal	0	3	15	6	2	..
359	Bhutan
360	Iran ..	404	269	462	622	560	755	27 503
361	Syyria — Syrien ..	127	204	432	0	16	..	1
362	Thaimaa — Thailand ..	470	865	606	97	163	350	441
365	Vietnamin kansantasavalta — Folkrepubliken Vietnam	1	0	0	0
366	Vietnamin tasavalta — Republiken Vietnam ..	4	3	10	0	0	0	10
367	Jemenin demokr. kans.tasavalta — Folkdemokr.republ. Jemen ..	619	23	..	0	0	58	..
368	Sri Lanka ..	111	58	11	6	15	26	65
369	Malediivit — Malediverna
370	Kypros — Cypern ..	2 352	1 426	3 025	3 462	4 345	7 395	6 621
371	Arabiemiraattien liitto — Arabemiratens förbund	8
372	Hongkong ..	8 182	10 944	7 246	12 217	20 157	15 539	18 443
373	Sikkim
374	Bahreïn	2	..	29	..	3	0
375	Intia — Indien ..	2 301	2 339	2 076	2 108	1 992	2 661	3 607
377	Kuwait	0	0
378	Pakistan ..	212	178	294	1 068	516	588	677
379	Katar
380	Bangladesh	50
381	Singapore ..	52	74	156	737	1 009	699	573
383	Malesia — Malesien ..	40	60	62	79	1 873	185	201
384	Brittiläiset alueet Aasiassa — Brittiska områden i Asien	12	0
386	Portugalin alueet Aasiassa — Portugisiska områden i Asien ..	13	16	15	31	56	47	100
	<i>Amerikka — Amerika</i> ..	<i>425 662</i>	<i>402 071</i>	<i>423 227</i>	<i>578 410</i>	<i>863 640</i>	<i>645 080</i>	<i>833 392</i>
481	Kanada ..	19 801	13 542	12 851	21 388	35 480	32 916	35 453
482	St. Pierre ja Miquelon — St. Pierre och Miquelon	100
490	Amerikan Yhdysvallat — Amerikas Förenta Stater ..	251 691	226 945	233 472	347 002	482 890	505 310	576 926
560	Costa Rica ..	7 024	10 681	12 495	17 752	29 769	16 215	21 833
561	Kuuba — Cuba ..	20	7	2 144	110	130	89	3 031
562	Dominikaaninen tasavalta — Dominikanska republiken ..	144	30	28
565	Guatemala ..	9 194	12 034	14 506	16 023	26 424	14 727	18 543
566	Haiti ..	10	5	4	3	9	53	16

5 A. (Jatk.—Forts.)

Maan N:o	Maa — Land	Arvo tuhansin markoin — Värde i tusen mark						
		1966	1967	1968	1969	1970	1971	1972
567	Honduras	556	870	679	768	829	1 772	103
568	Meksiko — Mexico	1 476	1 121	1 146	2 906	2 696	604	1 483
571	Nicaragua	—	21	—	—	175	—	—
575	Panama	1 788	1 317	3 041	8 529	5 648	10 093	1 228
576	Salvador	2 155	2 255	3 351	3 758	8 906	3 594	5 324
577	Brit. Honduras	—	—	—	—	13	—	—
578	Jamaika — Jamaica	74	212	1	131	56	1	46
580	Trinidad ja Tobago — Trinidad och Tobago	418	4	20	20	11	12	6
581	Barbados	—	0	—	—	—	—	—
582	Muu Brit. Väli-Amerikka — Övriga britt. Mellanamerika	1 794	1 780	809	1 675	4 571	1 168	4 332
583	Bahamasaaret — Bahamaöarna
585	Ranskan alueet Väli-Amerikassa — Franska områden i Mellanamerika	—	—	—	—	—	—	—
586	Alankomaiden Antillit — Nederländska Antillerna	0	1 554	191	—	—	665	—
587	Puerto Rico	271
588	Yhdysvaltain alueet Väli-Amerikassa — Förenta staternas områden i Mellanamerika	136	175	27	117	22	66	—
660	Argentiina — Argentina	14 791	11 168	10 747	14 772	12 531	9 734	11 857
661	Bolivia — Bolivien	2	488	—	—	—	0	—
662	Brasilia — Brasilien	69 606	67 155	68 283	79 318	122 730	14 643	82 084
671	Chile	2 171	425	177	338	198	2 434	5
672	Kolumbia — Colombia	37 897	44 348	53 518	58 764	127 521	18 227	63 535
675	Ecuador	318	668	590	1 661	151	26	323
676	Paraguay	146	24	6	27	—	34	1
677	Peru	4 289	5 029	4 756	2 799	1 947	4 048	3 168
678	Uruguay	142	169	308	517	758	56	15
680	Venezuela	19	73	106	0	147	8 590	3 709
685	Guayana	—	—	—	—	—	—	—
686	Falklandin saaret — Falklandsöarna	—	—	—	—	—	—	—
687	Ranskan Guayana — Franska Guayana	—	—	—	—	—	—	—
688	Surinam	0	1	—	2	—	3	—
	<i>Oseania — Oceanien</i>	<i>4 913</i>	<i>7 798</i>	<i>14 312</i>	<i>19 332</i>	<i>22 273</i>	<i>27 896</i>	<i>47 969</i>
770	Australia — Australien	4 443	7 341	13 298	18 577	21 662	27 022	47 060
771	Uusi Seelanti — Nya Zeeland	470	456	1 013	755	611	853	909
772	Länsi-Samoa — Västra Samoa	—	—	—	—	—	—	0
778	Muut brittiläiset alueet Oseaniassa — Övriga brittiska områden i Oceanien	—	1	1	—	—	—	—
782	Ranskan alueet Oseaniassa — Franska områden i Oceanien	—	—	—	—	—	21	—
787	Yhdysvaltain alueet Oseaniassa — Förenta staternas områden i Oceanien	—	—	—	—	—	—	—
788	Uudet Hebridit — Nya Hebriderna	—	—	—	—	—	—	—
	<i>Muut alueet — Övriga områden</i>	—	—	—	—	—	0	—
980	Kansainväliset järjestöt — Internationella organisationer	—	—	—	—	—	0	—
	Yhteensä — Summa	5 524 405	5 794 396	6 710 886	8 504 824	11 071 423	11 734 442	13 106 660

		%:na koko tuonnista — I % av hela importen									Landets Nr
1973	1974	1966	1967	1968	1969	1970	1971	1972	1973	1974	
984	109	0.01	0.02	0.01	0.01	0.01	0.02	0.00	0.01	0.00	567
1 118	3 025	0.03	0.02	0.02	0.04	0.03	0.01	0.01	0.01	0.01	568
218	1 212	—	0.00	—	—	0.00	—	—	0.00	0.00	571
3 615	28 430	0.03	0.02	0.05	0.10	0.05	0.09	0.01	0.02	0.11	575
1 934	4 524	0.04	0.04	0.05	0.05	0.08	0.03	0.04	0.01	0.02	576
—	—	—	—	—	—	0.00	—	—	—	—	577
9	9	0.00	0.00	0.00	0.00	0.00	0.00	0.00	0.00	0.00	578
8	17	0.01	0.00	0.00	0.00	0.00	0.00	0.00	0.00	0.00	580
0	26	..	0.00	—	—	—	—	—	0.00	0.00	581
7 737	355	0.03	0.03	0.01	0.02	0.04	0.01	0.03	0.05	0.00	582
..	369	0.00	583
—	—	—	—	—	—	—	—	—	—	—	585
7 157	5 348	0.00	0.03	0.00	—	—	0.01	—	0.04	0.02	586
2 029	1 458	0.00	0.01	0.01	587
21	—	0.00	0.00	0.00	0.00	0.00	0.00	—	0.00	—	588
6 083	11 981	0.27	0.19	0.17	0.17	0.11	0.08	0.09	0.04	0.05	660
13	1	0.00	0.00	—	—	—	0.00	—	0.00	0.00	661
108 283	88 178	1.26	1.16	1.01	0.93	1.11	0.12	0.63	0.65	0.34	662
7 182	14 600	0.04	0.01	0.00	0.00	0.00	0.02	0.00	0.04	0.06	671
84 789	108 382	0.68	0.77	0.80	0.69	1.15	0.15	0.49	0.51	0.42	672
405	3 712	0.01	0.01	0.01	0.02	0.00	0.00	0.00	0.00	0.01	675
—	0	0.00	0.00	0.00	0.00	—	0.00	0.00	—	0.00	676
3 925	14 134	0.08	0.09	0.07	0.03	0.02	0.03	0.02	0.02	0.06	677
118	74	0.00	0.00	0.00	0.01	0.01	0.00	0.00	0.00	0.00	678
19 190	30 942	0.00	0.00	0.00	0.00	0.06	0.07	0.04	0.12	0.12	680
—	—	—	—	—	—	—	—	—	—	—	685
—	—	—	—	—	—	—	—	—	—	—	686
—	—	—	—	—	—	—	—	—	—	—	687
—	0	0.00	0.00	—	0.00	—	0.00	—	—	0.00	688
26 103	9 499	0.09	0.13	0.21	0.23	0.20	0.24	0.36	0.16	0.04	
25 012	7 684	0.08	0.12	0.20	0.22	0.20	0.23	0.36	0.15	0.03	770
1 091	1 815	0.01	0.01	0.01	0.01	0.00	0.01	0.00	0.01	0.01	771
—	—	—	—	—	—	—	—	0.00	—	—	772
—	—	—	0.00	0.00	—	—	—	—	—	—	778
—	—	—	—	—	—	—	0.00	—	—	—	782
—	—	—	—	—	—	—	—	—	—	—	787
—	—	—	—	—	—	—	—	—	—	—	788
1	—	—	—	—	—	—	0.00	—	0.00	—	
1	—	—	—	—	—	—	0.00	—	0.00	—	980
16 601 378	25 666 337	100.00	100.00	100.00	100.00	100.00	100.00	100.00	100.00	100.00	

5. Kauppavaihto eri maiden kanssa vv. 1966—1974 — Handelsomsättningen med skilda länder under åren 1966—1974
 B. Vienti myyntimaiden mukaan — B. Exporten enligt försäljningsländer

Maan N:o	Maa — Land	Arvo tuhansin markoin — Värde i tusen mark						
		1966	1967	1968	1969	1970	1971	1972
	<i>Eurooppa — Europa</i>	4 111 806	4 473 170	5 910 822	7 163 247	8 320 365	8 530 441	10 509 662
101	Tanska — Danmark	169 202	199 268	251 611	331 924	398 863	392 597	464 852
102	Islanti — Island	10 609	9 135	11 700	11 410	13 614	15 466	18 403
105	Norja — Norge	89 718	127 233	178 776	199 368	349 020	370 872	499 897
109	Ruotsi — Sverige	422 924	507 943	751 277	1 157 172	1 543 373	1 610 916	2 141 824
111	Albania — Albanien	19	1	25	166	46	268	101
112	Saksan demokr. tasav. — Tyska demokr. republ.	46 818	35 833	44 126	49 289	73 774	59 979	62 131
113	Saksan liittotasavalta — Förbundsrepubliken Tyskland	534 639	449 674	721 920	836 125	1 029 377	1 028 862	1 247 191
115	Itävalta — Österrike	20 786	24 974	37 687	48 791	77 021	92 610	112 937
117	Belgia-Luxemburg — Belgien-Luxemburg	148 117	131 921	166 220	204 303	185 765	185 230	238 483
121	Bulgaria — Bulgarien	2 433	8 246	9 493	5 057	16 243	11 964	13 462
122	Espanja — Spanien	57 099	54 830	58 443	79 727	102 327	94 142	125 222
125	Ranska — Frankrike	218 826	220 988	275 864	348 111	363 768	376 813	471 447
127	Kreikka — Grekland	43 949	38 607	64 072	68 109	78 826	114 754	144 438
131	Unkari — Ungern	22 208	18 432	24 422	34 099	40 317	36 807	36 507
132	Irlanti — Irland	40 241	43 289	56 906	67 355	72 592	81 668	95 293
135	Italia — Italien	144 482	161 797	202 946	231 753	230 615	211 779	182 788
137	Alankomaat — Nederländerna	278 850	266 629	318 074	365 658	443 548	418 450	429 186
138	Puola — Polen	66 548	71 747	83 242	127 192	114 592	93 140	109 575
141	Portugali — Portugal	17 589	12 726	15 709	26 455	33 352	23 212	33 256
142	Romania — Rumänien	11 856	12 642	10 836	17 318	22 203	40 898	54 698
144	Iso Britannia — Storbritannien	988 018	1 091 170	1 420 510	1 537 349	1 714 985	1 906 179	2 217 866
145	Malta	1 111	1 252	1 548	1 800	2 230	2 030	1 286
146	Gibraltari	260	19	51	52	104	85	80
151	Jugoslavia — Jugoslaven	2 265	5 000	3 333	7 326	12 057	6 105	6 251
152	Sveitsi — Schweiz	43 137	53 203	99 236	167 301	179 860	229 234	237 564
155	Tšekkoslovakia — Tjeckoslovakien	37 949	24 187	32 785	38 819	55 456	66 002	57 864
157	Turkki — Turkiet	9 933	6 716	7 909	28 208	15 046	10 654	15 320
158	Neuvostoliitto — Sovjetunionen	682 220	895 708	1 062 101	1 173 010	1 151 391	1 049 725	1 491 744
	<i>Afrikka — Afrika</i>	69 620	82 173	95 994	127 692	179 966	203 700	158 608
210	Kamerun	112	159	270	300	402	625	2 103
211	Zaire	330	400	920	547	774	1 069	955
212	Kongon kansantasavalta — Folkrepubliken Kongo	—	77	113	108	437	830	500
215	Norsunluurannikko — Elfenbenskusten	61	380	510	924	2 060	2 439	2 471
216	Dahomey	4	5	24	65	68	—	6
217	Etiopia — Etiopien	405	249	239	154	389	270	495
218	Gabon	2	—	0	177	34	244	26
221	Guinea	3	66	121	249	149	273	291
222	Ylä-Volta — Övre Volta	—	—	31	20	50	28	51
223	Kenia	2 397	1 787	2 671	5 904	7 524	8 008	5 237
225	Liberia	683	3 640	1 474	1 266	4 523	8 327	2 682
226	Libya	1 721	2 354	3 032	5 547	8 990	8 163	8 726
227	Madagaskar	175	91	33	402	84	326	80
228	Mali	93	2	14	145	77	524	105
230	Marokko — Marocko	5 962	4 485	7 203	9 000	10 201	11 457	13 520
231	Mauritania — Mauretania	1	—	90	47	29	15	725
232	Niger	48	2	31	76	52	431	394
235	Nigeria	2 388	3 164	5 960	5 861	9 006	8 487	8 256
236	Egyptin Arabitasavalta — Egyptiska Arabrepublikens ..	20 729	21 898	14 679	11 794	14 642	17 631	17 893
238	Keski-Afrikan tasavalta — Centralafrikanska republiken	8	2	9	11	17	16	22
240	Tansania — Tanzania	554	245	575	1 527	1 074	971	945
242	Senegal	719	631	855	1 566	1 290	2 140	1 642
245	Somalia	8	10	12	66	7	133	47
247	Sudan	671	670	1 747	1 764	1 880	3 351	1 822
248	Togo	67	108	165	149	186	148	4
250	Tsad — Tchad	—	—	5	4	12	10	1
251	Tunisia — Tunisien	2 693	1 518	749	677	1 842	774	9 194
252	Ruanda	7	2	125	132	81	46	35
255	Burundi	27	23	40	20	71	61	48
260	Uganda	285	198	303	369	712	904	153
261	Sambia	309	351	671	1 184	2 012	2 998	3 195
263	Malavi	37	48	51	203	239	562	924
264	Rhodesia	44	5	—	—	—	—	3
265	Gambia	3	7	3	2	6	7	88
266	Ghana	179	1 079	1 010	1 551	1 577	1 620	514
268	Britannian alueet Länsi-Afrikassa — Brittiska områden i Västafrika	—	—	—	75	—	0	—
269	Sierra Leone	30	163	202	892	472	301	283
270	Britannian alueet Itä-Afrikassa — Brittiska områden i Östafrika	36	75	202	115	86	64	9

5 B. (Jatk. — Forts.)

Maan N:o	Maa — Land	Arvo tuhansin markoin — Värde i tusen mark						
		1966	1967	1968	1969	1970	1971	1972
271	Etelä-Afrikan tasavalta — Sydafrikanska republiken ..	24 102	31 809	44 385	58 112	76 969	72 456	55 134
272	Mauritius	113	122	821	21
273	Botswana	6	—	77	33	49	288
274	Svazimaa — Swaziland	86	46	74	100	90	78	95
275	Algeria — Algeriet	3 108	5 393	4 997	13 870	28 561	44 324	16 999
276	Ranskan Somalimaa — Franska Somaliland	32	34	36	29	57	20	48
277	Muut Ranskan alueet Afrikassa — Övriga franska om- råden i Afrika	11	8	4	12	8	—	12
278	Lesotho	2	39	35	—	29	—
279	Namibia	37
280	Espanjan alueet Afrikassa — Spanska områden i Afrika	—	15	—	6	—	12	43
281	Portugalin Länsi-Afrikka — Portugisiska Västafrika ..	235	190	314	852	715	587	1 086
282	Mosambik — Moçambique	1 255	781	2 007	1 593	2 343	2 007	1 401
283	Päiväntasaajan Guinea — Ekvatorial Guinea	—	13	64	—
	<i>Asia — Asien</i>	<i>133 765</i>	<i>164 392</i>	<i>181 087</i>	<i>194 273</i>	<i>304 558</i>	<i>310 267</i>	<i>413 206</i>
330	Afganistan	351	142	16	8	66	40	330
331	Saudi-Arabia — Saudi-Arabien	2 391	2 598	2 526	3 582	3 322	4 002	6 638
332	Burma	891	970	1 265	220	626	149	227
335	Khmerin tasavalta — Republiken Khmer	2	0	99	3	40	45	27
336	Kiina — Kiina	32 239	41 829	48 339	23 910	54 023	50 204	69 478
337	Korean kansantasavalta — Folkrepubliken Korea	21	26	—	—	58	340	18
338	Korean tasavalta — Republiken Korea	84	953	492	8	9	78	164
341	Filippiinit — Filippiinerna	864	2 781	2 082	7 639	3 545	5 636	3 894
342	Formosa	—	5	1 983	24	140	81	305
345	Indonesia — Indonesien	2 709	2 337	1 265	1 256	2 300	3 584	3 681
346	Irak	2 991	1 780	4 458	4 323	6 116	9 576	3 885
347	Israel	19 603	22 216	30 689	38 534	52 709	63 739	64 805
348	Japani — Japan	10 697	30 991	17 915	22 110	24 930	18 217	53 234
350	Jemenin Arabitasavalta — Arabrepubliken Jemen	3	5	15	1 896	209	439	58
351	Jordania — Jordanien	1 804	518	370	1 635	1 874	1 354	893
352	Laos	33	48	16	10	11	53	67
355	Libanon	8 123	7 679	6 842	8 340	9 416	15 290	20 357
356	Maskat ja Oman — Mascat och Oman	81	98	283	376	116	239	224
357	Mongolia — Mongoliet	87	0	0	230	156	276	218
358	Nepal	0	1	3	25	230	50	8
359	Bhutan	—
360	Iran	10 609	13 917	28 090	34 309	43 868	44 237	63 988
361	Syyria — Syrien	4 774	4 785	3 342	8 018	5 135	4 632	5 928
362	Thaimaa — Thailand	5 117	3 113	5 377	6 998	8 710	5 585	9 134
365	Vietnamin kansantasavalta — Folkrepubliken Vietnam	—	0	68	38	160	0	1
366	Vietnamin tasavalta — Republiken Vietnam	6 204	7 760	1 754	507	1 150	1 317	586
367	Jemenin demokr. kans.tasavalta — Folkdemokr. republ. Jemen	94	76	90	85	55	43	19
368	Sri Lanka	1 353	898	1 780	1 307	721	886	831
369	Malediivit — Malediverna	24	730	—	—	1	—	—
370	Kypros — Cypern	2 912	2 874	5 561	6 102	7 671	8 161	9 116
371	Arabiemiraattien liitto — Arabemiratens förbund	465
372	Hongkong	2 176	2 247	4 283	5 473	52 799	47 112	72 327
373	Sikkim	0
374	Bahrein	88	58	246	208	339	342	457
375	Intia — Indien	12 102	5 610	3 263	5 789	10 433	13 161	8 876
377	Kuwait	723	587	1 238	1 244	1 216	3 736	1 757
378	Pakistan	2 807	4 166	2 865	3 322	6 875	2 727	4 219
379	Katar	147
380	Bangladesh	513
381	Singapore	146	1 152	3 203	4 873	3 776	3 665	4 553
383	Malesia — Malesien	1 626	1 428	1 248	1 871	1 729	1 271	1 779
384	Brittiläiset alueet Aasiassa — Brittiska områden i Asien	34	14	21	—	24	—	—
386	Portugalin alueet Aasiassa — Portugisiska områden i Asien	2	—	0	—	—	—	—
	<i>Amerikka — Amerika</i>	<i>457 892</i>	<i>470 313</i>	<i>623 409</i>	<i>797 611</i>	<i>812 412</i>	<i>784 804</i>	<i>911 856</i>
481	Kanada	7 045	10 463	16 381	55 100	92 976	72 782	82 959
482	St. Pierre ja Miquelon — St. Pierre och Miquelon	—	—	—	—	6	—	—
490	Amerikan Yhdysvallat — Amerikas Förenta Stater	307 710	302 760	401 470	498 266	453 271	469 650	578 191
560	Costa Rica	1 099	372	641	1 452	1 238	1 733	1 042
561	Kuuba — Cuba	3 384	2 337	4 084	3 044	3 149	4 573	6 679
562	Dominikaaninen tasavalta — Dominikanska republiken	296	221	269	272	383	665	693
565	Guatemala	254	803	428	604	207	331	406
566	Haiti	216	210	277	365	504	593	708
567	Honduras	498	59	133	113	712	159	216

		%:na koko viennistä — I % av hela exporten										Landets Nr
1973	1974	1966	1967	1968	1969	1970	1971	1972	1973	1974		
66 486	145 586	0.50	0.61	0.65	0.70	0.80	0.73	0.46	0.45	0.70	271	
973	67	0.00	0.00	0.01	0.00	0.00	0.00	272	
7	367	..	0.00	..	0.00	0.00	0.00	0.00	0.00	0.00	273	
158	3	0.01	0.00	0.00	0.00	0.00	0.00	0.00	0.00	0.00	274	
23 356	54 998	0.06	0.10	0.07	0.17	0.30	0.45	0.14	0.16	0.27	275	
78	79	0.00	0.00	0.00	0.00	0.00	0.00	0.00	0.00	0.00	276	
13	16	0.00	0.00	0.00	0.00	0.00	—	0.00	0.00	0.00	277	
31	237	..	0.00	0.00	0.00	—	0.00	—	—	—	278	
250	0	..	0.00	..	0.00	—	..	0.00	0.00	0.00	279	
1 073	1 352	0.00	0.00	0.01	0.01	0.01	0.01	0.01	0.01	0.01	280	
1 890	2 888	0.03	0.02	0.03	0.02	0.02	0.02	0.01	0.01	0.01	281	
—	1	—	0.00	0.00	—	0.00	0.00	282	
—	—	—	—	—	—	—	—	283	
603 894	953 223	2.78	3.14	2.63	2.33	3.14	3.13	3.42	4.13	4.63	330	
167	170	0.01	0.00	0.00	0.00	0.00	0.00	0.00	0.00	0.00	331	
10 235	23 924	0.05	0.05	0.03	0.04	0.03	0.04	0.05	0.07	0.12	332	
392	107	0.02	0.02	0.02	0.00	0.01	0.00	0.00	0.00	0.00	333	
26	232	0.00	0.00	0.00	0.00	0.00	0.00	0.00	0.00	0.00	334	
39 269	77 651	0.67	0.80	0.70	0.29	0.56	0.51	0.58	0.27	0.38	335	
51	118 889	0.00	0.00	—	—	0.00	0.00	0.00	0.00	0.57	336	
1 363	300	0.00	0.02	0.01	0.00	0.00	0.00	0.00	0.01	0.00	337	
7 977	13 632	0.02	0.05	0.03	0.09	0.04	0.06	0.03	0.06	0.07	338	
1 366	1 217	—	0.00	0.03	0.00	0.00	0.00	0.00	0.01	0.01	339	
10 436	11 166	0.06	0.04	0.02	0.02	0.02	0.03	0.03	0.07	0.05	340	
4 121	25 189	0.06	0.03	0.06	0.05	0.06	0.10	0.03	0.03	0.12	341	
77 513	133 513	0.40	0.43	0.45	0.46	0.54	0.64	0.54	0.53	0.65	342	
111 097	173 087	0.22	0.59	0.26	0.27	0.26	0.18	0.44	0.76	0.84	343	
59	363	0.00	0.00	0.00	0.02	0.00	0.00	0.00	0.00	0.00	344	
3 427	6 344	0.04	0.01	0.00	0.02	0.02	0.01	0.01	0.02	0.03	345	
10	14	0.00	0.00	0.00	0.00	0.00	0.00	0.00	0.00	0.00	346	
29 822	49 077	0.17	0.15	0.10	0.10	0.10	0.15	0.17	0.20	0.24	347	
250	621	0.00	0.00	0.00	0.01	0.00	0.00	0.00	0.00	0.00	348	
74	542	0.00	0.00	0.00	0.00	0.00	0.00	0.00	0.00	0.00	349	
5	157	0.00	0.00	0.00	0.00	0.00	0.00	0.00	0.00	0.00	350	
—	—	—	—	—	351	
89 448	180 982	0.22	0.27	0.41	0.41	0.45	0.45	0.53	0.61	0.87	352	
13 363	13 319	0.10	0.09	0.05	0.10	0.05	0.05	0.05	0.09	0.06	353	
10 660	8 294	0.11	0.06	0.08	0.08	0.09	0.06	0.08	0.07	0.04	354	
1 359	557	—	0.00	0.00	0.00	0.00	0.00	0.00	0.01	0.00	355	
8 514	1 174	0.13	0.15	0.03	0.01	0.01	0.02	0.01	0.06	0.01	356	
49	12	0.00	0.00	0.00	0.00	0.00	0.00	0.00	0.00	0.00	357	
164	144	0.03	0.02	0.03	0.02	0.01	0.01	0.01	0.00	0.00	358	
1 775	—	0.00	0.02	—	—	0.00	—	—	0.01	—	359	
8 343	24 409	0.06	0.05	0.08	0.07	0.08	0.08	0.08	0.06	0.12	360	
235	2 042	0.01	0.00	0.01	361	
50 244	13 579	0.05	0.04	0.06	0.07	0.55	0.48	0.60	0.34	0.07	362	
—	—	0.00	—	—	363	
416	436	0.00	0.00	0.00	0.00	0.01	0.01	0.00	0.01	0.00	364	
20 002	17 249	0.25	0.11	0.05	0.07	0.11	0.13	0.07	0.14	0.08	365	
2 401	5 729	0.02	0.01	0.02	0.01	0.01	0.04	0.01	0.02	0.03	366	
8 187	13 749	0.06	0.08	0.04	0.04	0.07	0.03	0.03	0.06	0.07	367	
206	94	0.00	0.00	0.00	368	
234	2 223	0.00	0.00	0.01	369	
85 983	27 893	0.00	0.02	0.05	0.06	0.04	0.04	0.04	0.59	0.13	370	
4 651	10 128	0.03	0.03	0.02	0.02	0.02	0.01	0.02	0.03	0.05	371	
—	14	0.00	0.00	0.00	—	0.00	—	—	—	0.00	372	
—	—	0.00	—	0.00	—	—	—	—	—	—	373	
1 047 760	1 483 460	9.50	8.99	9.07	9.56	8.39	7.93	7.55	7.17	7.17	374	
87 039	130 283	0.15	0.20	0.24	0.66	0.96	0.74	0.69	0.60	0.63	481	
—	23	—	—	—	—	0.00	—	—	—	0.00	482	
652 132	766 129	6.39	5.78	5.84	5.97	4.68	4.75	4.79	4.47	3.70	490	
843	471	0.02	0.01	0.01	0.02	0.01	0.02	0.01	0.01	0.00	560	
9 182	9 510	0.07	0.05	0.06	0.04	0.03	0.05	0.06	0.06	0.05	561	
1 360	1 539	0.01	0.00	0.00	0.00	0.00	0.01	0.01	0.01	0.01	562	
262	357	0.01	0.02	0.00	0.01	0.01	0.00	0.00	0.00	0.00	563	
694	285	0.01	0.00	0.00	0.00	0.00	0.00	0.01	0.00	0.00	564	
179	175	0.01	0.20	0.00	0.00	0.01	0.00	0.00	0.00	0.00	565	

5 B. (Jatk. — Forts.)

Maan N:o	Maa — Land	Arvo tuhansin markoin — Värde i tusen mark						
		1966	1967	1968	1969	1970	1971	1972
568	Meksiko — Mexico	13 419	10 708	16 188	20 341	23 212	28 763	26 186
571	Nicaragua	116	95	609	627	309	410	1 399
575	Panama	1 019	1 264	7 241	4 185	4 471	5 535	1 591
576	Salvador	678	236	729	700	717	322	447
577	Brit. Honduras	29	37	49	42	14	9	24
578	Jamaika — Jamaica	225	614	859	2 415	2 252	3 288	1 924
580	Trinidad ja Tobago — Trinidad och Tobago	470	1 118	1 360	2 283	2 135	1 703	1 292
581	Barbados	..	25	65	38	233	389	322
582	Muu Brit. Väli-Amerikka — Övriga britt. Mellanamerika	89	1 303	431	566	663	290	1 175
583	Bahamasaaaret — Bahamaöarna
585	Ranskan alueet Väli-Amerikassa — Franska områden i Mellanamerika	—	1	21	6	9	614	147
586	Alankomaiden Antillit — Nederländska Antillerna	163	265	284	417	479	748	769
587	Puerto Rico	345
588	Yhdysvaltain alueet Väli-Amerikassa — Förenta staternas områden i Mellanamerika	1 092	689	986	1 109	750	922	299
660	Argentiina — Argentina	50 160	50 620	64 594	59 768	65 912	63 747	51 877
661	Bolivia — Bolivien	712	310	1 061	558	945	1 527	1 099
662	Brasilia — Brasilien	18 256	41 358	46 860	36 874	47 931	67 550	85 117
671	Chile	3 021	3 976	2 525	5 722	9 613	6 195	8 241
672	Kolumbia — Colombia	28 333	15 854	19 224	20 370	17 528	20 378	20 429
675	Ecuador	962	735	3 145	3 237	1 773	1 833	6 426
676	Paraguay	22	43	105	176	170	291	131
677	Peru	8 732	14 883	19 111	62 548	62 954	10 667	17 684
678	Uruguay	2 259	1 435	1 082	1 478	2 136	1 770	1 268
680	Venezuela	7 284	7 079	12 500	13 984	14 515	16 535	12 021
685	Guayana	155	318	513	640	892	632	484
686	Falklandin saaret — Falklandsöarna	—	—	—	—	—	—	—
687	Ranskan Guayana — Franska Guayana	178	51	13	7	7	1	22
688	Surinam	16	71	171	304	346	199	243
	<i>Oseania — Oceanien</i>	<i>43 857</i>	<i>41 135</i>	<i>62 925</i>	<i>61 904</i>	<i>69 116</i>	<i>67 134</i>	<i>88 169</i>
770	Australia — Australien	39 943	36 301	58 314	57 813	65 994	65 242	85 371
771	Uusi Seelanti — Nya Zeeland	3 848	4 757	4 475	3 953	3 022	1 785	2 211
772	Länsi-Samoa — Västra Samoa	—	1	—	0	—	—	—
778	Muut brittiläiset alueet Oseaniassa — Övriga brittiska områden i Oceanien	4	24	59	14	13	24	407
782	Ranskan alueet Oseaniassa — Franska områden i Oceanien	63	52	77	124	76	83	176
787	Yhdysvaltain alueet Oseaniassa — Förenta staternas områden i Oceanien	—	—	0	—	11	—	0
788	Uudet Hebridit — Nya Hebriderna	—	—	—	—	—	—	3
	<i>Muut alueet — Övriga områden</i>	—	—	—	—	279	844	469
980	Kansainväliset järjestöt — Internationella organisationer	—	—	—	—	279	844	469
	Yhteensä — Summa	4 816 941	5 231 188	6 874 237	8 344 727	9 686 696	9 897 190	12 081 969

5. Kauppavaihto eri maiden kanssa vv. 1966—1974 — Handelsomsättningen med skilda länder under åren 1966—1974
C. Koko kauppavaihto (tuonti ostomaiden, vienti myyntimaiden mukaan) — C. Totalomsättningen (importen enligt

Maan N:o	Maa — Land	Arvo tuhansin markoin — Värde i tusen mark						
		1966	1967	1968	1969	1970	1971	1972
	<i>Eurooppa — Europa</i>	<i>9 036 336</i>	<i>9 660 375</i>	<i>11 976 515</i>	<i>14 790 361</i>	<i>18 151 461</i>	<i>19 199 339</i>	<i>22 283 070</i>
101	Tanska — Danmark	360 315	389 307	489 091	626 466	767 184	770 668	888 185
102	Islanti — Island	26 759	19 677	26 002	19 292	28 124	28 527	34 472
105	Norja — Norge	204 100	263 042	339 376	450 737	617 162	683 561	875 130
109	Ruotsi — Sverige	1 204 075	1 399 801	1 816 840	2 591 566	3 467 653	3 740 561	4 631 079
111	Albania — Albanien	23	1	25	171	56	276	136
112	Saksan demokr. tasav. — Tyska demokr. republ.	94 257	87 673	103 105	107 985	141 347	134 848	140 551
113	Saksan liittotasavalta — Förbundsrepubliken Tyskland	1 476 413	1 388 848	1 755 684	2 246 140	2 910 208	3 002 959	3 607 223
115	Itävalta — Österrike	68 001	78 808	105 278	147 142	218 806	263 968	310 690
117	Belgia-Luxemburg — Belgien-Luxemburg	252 358	247 337	305 882	371 442	401 313	378 630	482 816
121	Bulgaria — Bulgarien	7 185	14 193	14 672	11 160	39 727	23 164	32 175
122	Espanja — Spanien	79 012	80 823	88 160	106 961	147 077	184 209	195 436
125	Ranska — Frankrike	454 704	435 971	519 718	648 640	737 583	743 252	934 179
127	Kreikka — Grekland	53 514	47 330	71 591	76 039	87 819	121 914	157 099
131	Unkari — Ungern	44 691	40 440	47 320	62 570	86 916	75 856	85 418
132	Irlanti — Irland	42 061	45 728	59 459	70 782	76 224	86 112	103 759
135	Italia — Italien	254 922	277 070	346 914	406 539	443 905	448 545	436 022
137	Alankomaat — Nederländerna	476 197	487 182	561 934	682 248	842 575	832 971	907 019
138	Puola — Polen	156 286	160 748	190 968	249 573	279 434	321 491	301 727
141	Portugali — Portugal	36 897	36 851	48 981	77 786	109 183	87 843	132 288
142	Romania — Rumänien	23 277	24 980	26 475	38 618	54 728	77 798	120 664
144	Iso Britannia — Storbritannien	1 874 926	1 971 585	2 443 490	2 928 385	3 450 249	3 713 869	4 034 541
145	Malta	1 148	1 285	1 581	1 940	2 820	2 539	1 504
146	Gibraltari	260	19	51	52	104	85	80
151	Jugoslavia — Jugoslavien	5 235	37 850	6 503	32 865	34 956	13 957	39 905
152	Sveitsi — Schweiz	214 495	227 490	322 209	447 675	552 449	646 289	681 850
155	Tšekkoslovakia — Tjeckoslovakien	72 077	61 324	78 375	87 191	108 864	127 909	118 204
157	Turkki — Turkiet	14 439	8 422	9 827	30 778	17 100	13 993	19 027
158	Neuvostoliitto — Sovjetunionen	1 538 709	1 826 590	2 197 004	2 269 618	2 527 895	2 673 596	3 011 891
	<i>Afrikka — Afrika</i>	<i>109 753</i>	<i>126 580</i>	<i>146 857</i>	<i>182 088</i>	<i>243 041</i>	<i>247 646</i>	<i>208 381</i>
210	Kamerun	112	159	270	310	407	648	2 144
211	Zaire	359	400	1 047	547	774	1 115	2 224
212	Kongon kansantasavalta — Folkrepubliken Kongo	50	238	193	338	623	1 016	500
215	Norsunluurannikko — Elfenbenskusten	647	842	716	1 149	2 698	2 583	2 871
216	Dahomey	4	5	24	65	68	—	6
217	Etiopia — Etiopien	1 058	1 080	2 173	1 739	1 965	1 824	3 350
218	Gabon	9	3	18	177	34	289	26
221	Guinea	16	66	121	253	318	410	514
222	Ylä-Volta — Övre Volta	—	—	31	20	50	28	51
223	Kenia	8 863	9 340	12 236	17 737	27 728	15 126	18 695
225	Liberia	683	3 640	1 475	1 266	4 541	9 093	2 683
226	Libya	1 793	2 354	3 032	5 551	8 995	8 164	8 726
227	Madagaskar	175	91	33	412	85	327	84
228	Mali	93	2	14	145	77	524	105
230	Marokko — Marocko	16 727	12 945	20 281	18 769	19 517	19 442	22 933
231	Mauritania — Mauretania	589	—	90	47	36	15	725
232	Niger	55	2	31	76	52	431	394
235	Nigeria	3 128	3 496	6 023	5 964	9 033	8 492	8 886
236	Egyptin Arabitasavalta — Egyptiska Arabrepublikens ..	27 957	30 416	26 603	24 205	25 063	24 352	24 733
238	Keski-Afrikan tasavalta — Centralafrikanska republiken	8	6	29	28	42	16	81
240	Tansania — Tanzania	560	247	588	1 641	1 514	973	980
242	Senegal	746	631	855	2 222	1 303	4 720	3 210
245	Somalia	8	10	12	66	7	133	47
247	Sudan	2 259	2 237	4 318	5 564	5 065	6 398	5 724
248	Togo	67	108	180	180	186	148	4
250	Tsad — Tchad	—	—	5	4	12	14	1
251	Tunisia — Tunisien	2 826	1 844	909	968	1 938	1 341	9 208
252	Ruanda	7	2	125	135	81	46	35
255	Burundi	27	23	40	20	71	61	48
260	Uganda	1 192	1 577	303	1 061	5 476	3 102	1 641
261	Sambia	517	1 035	2 167	1 233	2 012	4 374	3 195
263	Malavi	141	582	53	438	476	569	1 565
264	Rhodesia	722	5	—	—	—	—	3
265	Gambia	3	7	3	2	7	7	88
266	Ghana	231	1 670	1 204	1 704	2 432	2 265	617
268	Britannian alueet Länsi-Afrikassa — Brittiska områden i Västafrika	—	—	—	75	—	0	13
269	Sierra Leone	30	163	217	893	472	301	283
270	Britannian alueet Itä-Afrikassa — Brittiska områden i Östafrika	76	95	206	115	86	64	9

inköpsländer, exporten enligt försäljningsländer)

		%:na koko kauppavaihdosta — I. % av hela handelsomsättningen									Landets Nr
1973	1974	1966	1967	1968	1969	1970	1971	1972	1973	1974	
27 276 362	39 728 253	87.38	87.62	88.16	87.78	87.44	88.75	88.46	87.41	85.71	
1 204 235	1 602 706	3.48	3.53	3.60	3.72	3.70	3.56	3.53	3.86	3.46	101
58 887	64 104	0.26	0.18	0.19	0.11	0.14	0.13	0.14	0.19	0.14	102
1 046 938	1 290 977	1.97	2.39	2.50	2.68	2.97	3.16	3.47	3.35	2.79	105
5 493 511	8 112 283	11.64	12.70	13.37	15.38	16.71	17.29	18.38	17.60	17.50	109
8	55	0.00	0.00	0.00	0.00	0.00	0.00	0.00	0.00	0.00	111
164 660	247 195	0.91	0.80	0.76	0.64	0.68	0.62	0.56	0.53	0.53	112
4 586 213	5 725 134	14.28	12.60	12.92	13.33	14.02	13.88	14.32	14.70	12.35	113
435 619	540 251	0.66	0.71	0.77	0.87	1.05	1.22	1.23	1.40	1.16	115
655 495	906 931	2.44	2.24	2.25	2.21	1.93	1.75	1.92	2.10	1.96	117
35 384	44 328	0.07	0.13	0.11	0.07	0.19	0.11	0.13	0.11	0.09	121
260 678	376 721	0.76	0.73	0.65	0.63	0.71	0.85	0.77	0.84	0.81	122
1 134 627	1 714 188	4.40	3.95	3.83	3.85	3.55	3.44	3.71	3.64	3.70	125
92 466	121 496	0.52	0.43	0.53	0.45	0.42	0.56	0.62	0.30	0.26	127
121 565	183 810	0.43	0.37	0.35	0.37	0.42	0.35	0.34	0.39	0.40	131
143 175	201 544	0.41	0.41	0.44	0.42	0.37	0.40	0.41	0.46	0.43	132
568 898	774 059	2.47	2.51	2.55	2.41	2.14	2.07	1.73	1.82	1.67	135
1 142 252	1 630 023	4.60	4.42	4.14	4.05	4.06	3.85	3.60	3.66	3.52	137
345 813	713 535	1.51	1.46	1.41	1.48	1.35	1.49	1.20	1.11	1.54	138
180 350	262 211	0.36	0.33	0.36	0.46	0.53	0.41	0.52	0.58	0.57	141
81 281	63 665	0.23	0.23	0.19	0.23	0.26	0.36	0.48	0.26	0.14	142
4 755 450	6 234 681	18.13	17.88	17.99	17.38	16.62	17.17	16.02	15.24	13.45	144
3 719	2 790	0.01	0.01	0.01	0.01	0.01	0.01	0.01	0.01	0.01	145
194	159	0.00	0.00	0.00	0.00	0.00	0.00	0.00	0.00	0.00	146
56 878	57 377	0.05	0.34	0.05	0.20	0.17	0.07	0.16	0.18	0.12	151
840 771	1 175 986	2.07	2.06	2.37	2.66	2.66	2.99	2.71	2.69	2.54	152
135 090	173 692	0.70	0.56	0.58	0.52	0.52	0.59	0.47	0.43	0.37	155
25 848	33 358	0.14	0.08	0.07	0.18	0.08	0.06	0.07	0.08	0.07	157
3 706 357	7 474 994	14.88	16.57	16.17	13.47	12.18	12.36	11.96	11.88	16.13	158
371 550	681 495	1.06	1.15	1.08	1.08	1.17	1.15	0.83	1.19	1.47	
1 005	3 603	0.00	0.00	0.00	0.00	0.00	0.00	0.01	0.00	0.01	210
1 495	4 353	0.00	0.00	0.01	0.00	0.00	0.01	0.01	0.00	0.01	211
812	394	0.00	0.00	0.00	0.00	0.00	0.00	0.00	0.00	0.00	212
4 929	8 644	0.01	0.01	0.00	0.01	0.01	0.01	0.01	0.02	0.02	215
78	219	0.00	0.00	0.00	0.00	0.00	0.00	0.00	0.00	0.00	216
4 787	14 225	0.01	0.01	0.02	0.01	0.01	0.01	0.01	0.01	0.03	217
203	888	0.00	0.00	0.00	0.00	0.00	0.00	0.00	0.00	0.00	218
370	808	0.00	0.00	0.00	0.00	0.00	0.00	0.00	0.00	0.00	221
47	193	—	—	0.00	0.00	0.00	0.00	0.00	0.00	0.00	222
29 644	39 776	0.09	0.09	0.09	0.11	0.13	0.07	0.08	0.10	0.09	223
90 788	99 621	0.01	0.03	0.01	0.01	0.02	0.04	0.01	0.29	0.22	225
24 768	39 903	0.02	0.02	0.02	0.03	0.04	0.04	0.04	0.08	0.09	226
61	64	0.00	0.00	0.00	0.00	0.00	0.00	0.00	0.00	0.00	227
20	15	0.00	0.00	0.00	0.00	0.00	0.00	0.00	0.00	0.00	228
32 663	80 398	0.16	0.12	0.15	0.11	0.10	0.09	0.09	0.10	0.17	230
42	55	0.01	—	0.00	0.00	0.00	0.00	0.00	0.00	0.00	231
670	366	0.00	0.00	0.00	0.00	0.00	0.00	0.00	0.00	0.00	232
11 044	15 465	0.03	0.03	0.04	0.04	0.04	0.04	0.04	0.04	0.03	235
36 340	73 653	0.27	0.28	0.20	0.14	0.12	0.11	0.10	0.12	0.16	236
33	79	0.00	0.00	0.00	0.00	0.00	0.00	0.00	0.00	0.00	238
1 249	7 541	0.00	0.00	0.00	0.01	0.01	0.01	0.00	0.00	0.02	240
5 983	17 260	0.01	0.01	0.01	0.01	0.01	0.02	0.01	0.02	0.04	242
83	179	0.00	0.00	0.00	0.00	0.00	0.00	0.00	0.00	0.00	245
8 947	9 959	0.02	0.02	0.03	0.03	0.03	0.03	0.02	0.03	0.02	247
563	1 102	0.00	0.00	0.00	0.00	0.00	0.00	0.00	0.00	0.00	248
0	19	—	—	0.00	0.00	0.00	0.00	0.00	0.00	0.00	250
4 597	19 867	0.03	0.02	0.01	0.01	0.01	0.01	0.04	0.01	0.04	251
22	9	0.00	0.00	0.00	0.00	0.00	0.00	0.00	0.00	0.00	252
61	99	0.00	0.00	0.00	0.00	0.00	0.00	0.00	0.00	0.00	255
175	381	0.01	0.01	0.00	0.01	0.03	0.02	0.01	0.00	0.00	260
2 843	16 686	0.00	0.01	0.02	0.01	0.01	0.02	0.01	0.01	0.04	261
2 320	2 455	0.00	0.01	0.00	0.00	0.00	0.00	0.01	0.01	0.01	263
4	1	0.01	0.00	—	—	—	—	0.00	0.00	0.00	264
9	46	0.00	0.00	0.00	0.00	0.00	0.00	0.00	0.00	0.00	265
1 328	5 022	0.00	0.02	0.01	0.01	0.01	0.01	0.00	0.00	0.01	266
26	—	—	—	—	0.00	—	0.00	0.00	0.00	—	268
363	559	0.00	0.00	0.00	0.01	0.00	0.00	0.00	0.00	0.00	269
20	46	0.00	0.00	0.00	0.00	0.00	0.00	0.00	0.00	0.00	270

5 C. (Jatk. — Forts.)

Maan N:o	Maa — Land	Arvo, tuhansin markoin — Värde i tusen mark						
		1966	1967	1968	1969	1970	1971	1972
271	Etelä-Afrikan tasavalta — Sydafrikanska republiken ..	31 860	42 151	51 624	67 748	84 977	80 701	60 853
272	Mauritius	113	128	821	21
273	Botswana	6	..	77	33	49	288
274	Svazimaa — Swaziland ..	289	57	74	100	90	78	95
275	Algeria — Algeriet ..	3 529	5 865	5 572	14 255	29 043	44 771	17 293
276	Ranskan Somalimaa — Franska Somaliland ..	32	34	36	29	57	20	48
277	Muut Ranskan alueet Afrikassa — Övriga franska om- råden i Afrika ..	102	8	4	12	8	0	12
278	Lesotho	2	39	35	..	29	..
279	Namibia	38
280	Espanjan alueet Afrikassa — Spanska områden i Afrika	15	..	6	..	12	43
281	Portugalin Länsi-Afrikka — Portugisiska Västafrika ..	948	1 728	1 751	2 829	3 009	610	1 889
282	Mosambik — Moçambique ..	1 255	1 393	2 133	1 765	2 439	2 079	1 401
283	Päiväntasnanjan Guinea — Ekvatorial Guinea	13	64	..
	<i>Asia — Asien ..</i>	<i>262 932</i>	<i>317 312</i>	<i>337 878</i>	<i>419 845</i>	<i>595 897</i>	<i>658 840</i>	<i>815 324</i>
330	Afganistan ..	379	319	16	9	228	108	462
331	Saudi-Arabia — Saudi-Arabien ..	2 394	2 598	2 530	3 583	3 383	4 482	11 150
332	Burma ..	1 185	1 033	1 354	261	644	175	227
335	Khmerin tasavalta — Republiken Khmer ..	11	0	99	37	41	45	27
336	Kiina — Kina ..	58 811	72 257	76 997	54 161	77 985	95 939	107 166
337	Korean kansantasavalta — Folkrepubliken Korea ..	23	41	2	19	116	360	34
338	Korean tasavalta — Republiken Korea ..	135	1 566	932	778	1 578	1 611	1 679
341	Filippiinit — Filippiinerna ..	896	2 838	2 084	7 674	3 589	5 711	4 072
342	Formosa ..	131	146	2 183	906	706	1 118	2 035
345	Indonesia — Indonesien ..	2 720	2 345	1 323	1 298	2 331	3 638	3 737
346	Irak ..	3 060	1 803	4 470	4 348	6 116	9 637	3 908
347	Israel ..	39 169	42 558	55 027	69 792	88 143	102 329	107 991
348	Japani — Japan ..	78 044	115 467	106 387	163 733	223 480	250 541	307 465
350	Jemenin Arabitasavalta — Arabrepubliken Jemen ..	3	5	15	1 896	209	439	58
351	Jordania — Jordanien ..	1 820	518	370	1 635	1 874	1 360	894
352	Laos ..	33	48	16	10	17	53	67
355	Libanon ..	8 272	7 795	6 947	8 458	9 585	15 546	20 900
356	Maskat ja Oman — Mascat och Oman ..	81	98	283	376	116	239	224
357	Mongolia — Mongoliet ..	87	0	0	230	156	276	225
358	Nepal ..	0	1	6	40	236	52	8
359	Bhutan
360	Iran ..	11 013	14 186	28 552	34 931	44 428	44 992	91 491
361	Syyria — Syrien ..	4 901	4 989	3 774	8 018	5 151	4 632	5 929
362	Thaimaa — Thailand ..	5 587	3 978	5 983	7 095	8 873	5 935	9 575
365	Vietnamin kansantasavalta — Folkrepubliken Vietnam	0	68	39	160	0	1
366	Vietnamin tasavalta — Republiken Vietnam ..	6 208	7 763	1 764	507	1 150	1 317	596
367	Jemenin demokr. kans.tasavalta — Folkdemokr. republ. Jemen ..	713	99	90	85	55	101	19
368	Sri Lanka ..	1 464	956	1 791	1 313	736	912	896
369	Malediivit — Malediverna ..	24	730	1
370	Kypros — Cypren ..	5 264	4 300	8 586	9 564	12 016	15 556	15 737
371	Arabiemiraattien liitto — Arabemiratens förbund	471
372	Hongkong ..	10 358	13 191	11 529	17 690	72 956	62 651	90 770
373	Sikkim	0
374	Bahrein ..	88	60	246	237	339	345	457
375	Intia — Indien ..	14 403	7 949	5 339	7 897	12 425	15 822	12 483
377	Kuwait ..	723	587	1 238	1 244	1 216	3 736	1 757
378	Pakistan ..	3 019	4 344	3 159	4 390	7 391	3 315	4 896
379	Katar	147
380	Bangladesh	563
381	Singapore ..	198	1 226	3 359	5 610	4 785	4 364	5 126
383	Malesia — Malesien ..	1 666	1 488	1 310	1 950	3 602	1 456	1 980
384	Brittiläiset alueet Aasiassa — Brittiska områden i Asien ..	34	14	33	..	24	..	0
386	Portugalin alueet Aasiassa — Portugisiska områden i Asien ..	15	16	15	31	56	47	100
	<i>Amerikka — Amerika ..</i>	<i>833 554</i>	<i>872 384</i>	<i>1 046 636</i>	<i>1 376 021</i>	<i>1 676 052</i>	<i>1 429 884</i>	<i>1 745 248</i>
481	Kanada ..	26 846	24 005	29 232	76 488	128 456	105 698	118 412
482	St. Pierre ja Miquelon — St. Pierre och Miquelon	6	..	100
490	Amerikan Yhdysvallat — Amerikas Förenta Stater ..	559 401	529 705	634 942	845 268	936 161	974 960	1 155 117
560	Costa Rica ..	8 123	11 053	13 136	19 204	31 007	17 948	22 875
561	Kuuba — Cuba ..	3 404	2 344	6 228	3 154	3 279	4 662	9 710
562	Dominikaaninen tasavalta — Dominikanska republiken ..	440	221	269	302	411	665	693
565	Guatemala ..	9 448	12 837	14 934	16 627	26 631	15 058	18 949
566	Haiti ..	226	215	281	368	513	646	724
567	Honduras ..	1 054	929	812	881	1 541	1 931	319

		%:na koko kauppavaihdosta — I % av hela handelsomsättningen										Landets Nr
1973	1974	1966	1967	1968	1969	1970	1971	1972	1973	1974		
73 519	154 576	0.31	0.38	0.38	0.40	0.41	0.37	0.24	0.24	0.33	271	
973	67	0.00	0.00	0.00	0.00	0.00	0.00	272	
7	369	..	0.00	..	0.00	0.00	0.00	0.00	0.00	0.00	273	
158	3	0.00	0.00	0.00	0.00	0.00	0.00	0.00	0.00	0.00	274	
23 745	55 845	0.03	0.05	0.04	0.08	0.14	0.21	0.07	0.08	0.12	275	
78	79	0.00	0.00	0.00	0.00	0.00	0.00	0.00	0.00	0.00	276	
13	16	0.00	0.00	0.00	0.00	0.00	0.00	0.00	0.00	0.00	277	
—	—	..	0.00	0.00	0.00	—	0.00	—	—	—	278	
31	237	0.00	0.00	0.00	279	
250	0	—	0.00	—	0.00	—	0.00	0.00	0.00	0.00	280	
2 456	3 397	0.01	0.02	0.01	0.02	0.02	0.00	0.01	0.01	0.01	281	
1 929	2 951	0.01	0.01	0.02	0.01	0.01	0.01	0.01	0.01	0.01	282	
—	1	—	0.00	0.00	—	—	0.00	283	
1 202 141	1 666 321	2.55	2.88	2.49	2.49	2.87	3.05	3.24	3.85	3.59		
1 260	1 082	0.00	0.00	0.00	0.00	0.00	0.00	0.00	0.00	0.00	330	
10 238	49 060	0.02	0.02	0.02	0.02	0.02	0.02	0.04	0.03	0.11	331	
422	122	0.01	0.01	0.01	0.00	0.00	0.00	0.00	0.00	0.00	332	
27	235	0.00	0.00	0.00	0.00	0.00	0.00	0.00	0.00	0.00	335	
107 543	148 911	0.57	0.65	0.57	0.32	0.38	0.44	0.43	0.34	0.32	336	
243	131 079	0.00	0.00	0.00	0.00	0.00	0.00	0.00	0.00	0.28	337	
4 653	7 593	0.00	0.01	0.01	0.00	0.01	0.01	0.01	0.01	0.02	338	
8 114	14 076	0.01	0.03	0.02	0.04	0.02	0.03	0.02	0.03	0.03	341	
5 704	11 380	0.00	0.00	0.02	0.01	0.00	0.01	0.01	0.02	0.02	342	
10 479	11 374	0.03	0.02	0.01	0.01	0.01	0.02	0.01	0.03	0.02	345	
12 921	25 212	0.03	0.02	0.03	0.03	0.03	0.05	0.02	0.04	0.05	346	
126 814	187 817	0.38	0.39	0.41	0.41	0.42	0.47	0.43	0.41	0.41	347	
480 762	540 785	0.76	1.05	0.78	0.97	1.08	1.16	1.22	1.54	1.17	348	
59	363	0.00	0.00	0.00	0.01	0.00	0.00	0.00	0.00	0.00	350	
3 427	6 349	0.02	0.00	0.00	0.01	0.01	0.01	0.00	0.01	0.01	351	
10	14	0.00	0.00	0.00	0.00	0.00	0.00	0.00	0.00	0.00	352	
30 745	50 152	0.07	0.07	0.05	0.05	0.05	0.07	0.08	0.10	0.11	355	
257	621	0.00	0.00	0.00	0.00	0.00	0.00	0.00	0.00	0.00	356	
74	542	0.00	0.00	0.00	0.00	0.00	0.00	0.00	0.00	0.00	357	
5	170	0.00	0.00	0.00	0.00	0.00	0.00	0.00	0.00	0.00	358	
—	—	—	—	—	359	
132 032	272 092	0.11	0.13	0.21	0.21	0.21	0.21	0.36	0.42	0.59	360	
13 367	13 365	0.05	0.05	0.03	0.05	0.03	0.02	0.02	0.04	0.03	361	
11 240	9 810	0.05	0.04	0.04	0.04	0.04	0.03	0.04	0.04	0.02	362	
1 364	557	—	0.00	0.00	0.00	0.00	0.00	0.00	0.00	0.00	365	
8 561	1 178	0.06	0.07	0.01	0.00	0.01	0.01	0.00	0.03	0.00	366	
49	12	0.01	0.00	0.00	0.00	0.00	0.00	0.00	0.00	0.00	367	
179	293	0.01	0.01	0.01	0.01	0.00	0.00	0.01	0.00	0.00	368	
1 775	—	0.00	0.01	—	—	0.00	—	—	0.01	—	369	
14 286	30 343	0.05	0.04	0.06	0.06	0.06	0.07	0.06	0.05	0.07	370	
288	2 106	0.00	0.00	0.00	371	
80 384	53 359	0.10	0.12	0.09	0.10	0.35	0.29	0.36	0.26	0.12	372	
0	35	0.00	0.00	0.00	373	
416	436	0.00	0.00	0.00	0.00	0.00	0.00	0.00	0.00	0.00	374	
28 998	27 913	0.14	0.07	0.04	0.05	0.06	0.07	0.05	0.09	0.06	375	
2 401	5 729	0.01	0.00	0.01	0.01	0.01	0.02	0.01	0.01	0.01	377	
9 192	16 872	0.03	0.04	0.02	0.03	0.03	0.02	0.02	0.03	0.04	378	
206	94	0.00	0.00	0.00	379	
263	2 223	0.00	0.00	0.00	380	
88 442	31 423	0.00	0.01	0.03	0.03	0.02	0.02	0.02	0.28	0.07	381	
4 941	11 343	0.02	0.01	0.01	0.01	0.02	0.01	0.01	0.02	0.02	383	
—	14	0.00	0.00	0.00	—	0.00	—	0.00	—	0.00	384	
0	186	0.00	0.00	0.00	0.00	0.00	0.00	0.00	0.00	0.00	386	
2 212 609	4 050 197	8.54	7.91	7.70	8.17	8.08	6.61	6.93	7.09	8.74		
154 619	251 328	0.26	0.22	0.21	0.45	0.62	0.49	0.47	0.50	0.54	481	
—	47	—	—	—	—	0.00	—	0.00	—	0.00	482	
1 440 332	2 667 382	5.41	4.81	4.67	5.02	4.51	4.51	4.59	4.62	5.76	490	
30 223	45 651	0.08	0.10	0.10	0.11	0.15	0.08	0.09	0.10	0.10	560	
18 565	159 689	0.03	0.02	0.05	0.02	0.02	0.02	0.04	0.06	0.34	561	
1 360	1 589	0.00	0.00	0.00	0.00	0.00	0.00	0.00	0.00	0.00	562	
15 726	31 892	0.09	0.12	0.11	0.10	0.13	0.07	0.08	0.05	0.07	565	
718	920	0.00	0.00	0.00	0.00	0.00	0.00	0.00	0.00	0.00	566	
1 163	284	0.01	0.01	0.00	0.01	0.01	0.01	0.00	0.00	0.00	567	

5 C. (Jatk. — Forts.)

Maan N:o	Maa — Land	Arvo tuhansin markoin—Värde i tusen mark						
		1966	1967	1968	1969	1970	1971	1972
568	Meksiko — Mexico	14 895	11 829	17 334	23 247	25 908	29 367	27 669
571	Nicaragua	116	116	609	627	484	410	1 399
575	Panama	2 807	2 581	10 282	12 714	10 119	15 628	2 819
576	Salvador	2 833	2 491	4 080	4 458	9 623	3 916	5 771
577	Brit. Honduras	29	37	49	42	27	9	24
578	Jamaika — Jamaica	299	826	860	2 546	2 308	3 289	1 970
580	Trinidad ja Tobago — Trinidad och Tobago	888	1 122	1 380	2 303	2 146	1 715	1 298
581	Barbados	..	25	65	38	233	389	322
582	Muu Brit. Väli-Amerikka — Övriga britt. Mellanamerika	1 883	3 083	1 240	2 241	5 234	1 458	5 507
583	Bahamasaaret — Bahamaöarna
585	Ranskan alueet Väli-Amerikassa — Franska områden i Mellanamerika	—	1	21	6	9	614	147
586	Alankomaiden Antillit — Nederländska Antillerna	163	1 819	475	417	479	1 413	769
587	Puerto Rico	616
588	Yhdysvaltain alueet Väli-Amerikassa — Förenta staternas områden i Mellanamerika	1 228	864	1 013	1 226	772	988	299
660	Argentiina — Argentina	64 951	61 788	75 341	74 540	78 443	73 481	63 734
661	Bolivia — Bolivien	714	798	1 061	558	945	1 527	1 099
662	Brasilia — Brasilien	87 862	108 513	115 143	116 192	170 661	82 193	167 201
671	Chile	5 192	4 401	2 702	6 060	9 811	8 629	8 246
672	Kolumbia — Colombia	66 230	60 202	72 742	79 134	145 049	38 605	83 964
675	Ecuador	1 280	1 403	3 735	4 898	1 924	1 859	6 749
676	Paraguay	168	67	111	203	170	325	132
677	Peru	13 021	19 912	23 867	65 347	64 901	14 715	20 852
678	Uruguay	2 401	1 604	1 390	1 995	2 894	1 826	1 283
680	Venezuela	7 303	7 152	12 606	13 984	14 662	25 125	15 730
685	Guayana	155	318	513	640	892	632	484
686	Falklandin saaret — Falklandsöarna	—	—	—	—	—	—	—
687	Ranskan Guayana — Franska Guayana	178	51	13	7	7	1	22
688	Surinam	16	72	171	306	346	202	243
	<i>Oseania — Oceanien</i>	<i>48 770</i>	<i>48 933</i>	<i>77 237</i>	<i>81 236</i>	<i>91 389</i>	<i>95 030</i>	<i>136 138</i>
770	Australia — Australien	44 386	43 642	71 612	76 390	87 656	92 264	132 431
771	Uusi Seelanti — Nya Zeeland	4 318	5 213	5 488	4 708	3 633	2 638	3 120
772	Länsi-Samoa — Västra Samoa	—	1	—	0	—	—	0
778	Muut brittiläiset alueet Oseaniassa — Övriga brittiska områden i Oceanien	4	25	60	14	13	24	407
782	Ranskan alueet Oseaniassa — Franska områden i Oceanien	63	52	77	124	76	104	176
787	Yhdysvaltain alueet Oseaniassa — Förenta staternas områden i Oceanien	—	—	0	—	11	—	0
788	Uudet Hebridit — Nya Hebriderna	—	—	—	—	—	—	3
	<i>Muut alueet — Övriga områden</i>	—	—	—	—	<i>279</i>	<i>844</i>	<i>469</i>
980	Kansainväliset järjestöt — Internationella organisationer	—	—	—	—	279	844	469
	Yhteensä — Summa	10 341 346	11 025 584	13 585 123	16 849 551	20 758 119	21 631 632	25 188 692

5. Kauppavaihto eri maiden kanssa vv. 1966—1974 — Handelsomsättningen med skilda länder under åren 1966—1974

D. Tuonti alkuperämaiden mukaan — D. Importen enligt ursprungsländer

Maa N:o	Maa — Land	Arvo tuhansin markoin — Värde i tusen mark						
		1966	1967	1968	1969	1970	1971	1972
	<i>Eurooppa — Europa</i>	4 663 170	4 381 008	5 717 409	7 087 213	9 196 895	10 101 969	11 028 778
101	Tanska — Danmark	175 374	167 167	210 625	261 542	326 614	354 300	382 856
102	Islanti — Island	16 672	11 817	17 941	10 251	17 762	13 993	17 257
105	Norja — Norge	114 289	120 211	150 842	234 396	263 281	309 200	374 558
109	Ruotsi — Sverige	709 292	823 288	961 262	1 289 485	1 781 692	1 941 473	2 251 968
111	Albania — Albanien	2	—	1	4	5	3	35
112	Saksan demokr. tasav. — Tyska demokr. republ.	47 428	51 212	61 504	68 141	70 852	75 760	78 682
113	Saksan liittotasavalta — Förbundsrepubliken Tyskland	931 677	927 100	1 023 486	1 380 970	1 826 350	1 916 431	2 170 281
115	Itävalta — Österrike	49 602	59 103	73 995	109 105	162 265	192 764	219 932
117	Belgia-Luxemburg — Belgien-Luxemburg	98 844	106 958	124 787	171 399	209 738	190 114	249 348
121	Bulgaria — Bulgarien	4 954	6 019	5 158	6 194	23 507	11 494	18 607
122	Espanja — Spanien	24 865	28 992	34 905	32 247	51 485	99 894	85 679
125	Ranska — Frankrike	235 816	217 717	250 956	303 837	376 959	365 215	471 986
127	Kreikka — Grekland	9 880	9 959	8 881	9 503	12 932	10 415	14 047
131	Unkari — Ungern	22 497	22 104	22 463	28 364	46 793	40 196	49 359
132	Irlanti — Irland	2 107	2 348	2 609	3 108	4 539	4 273	8 621
135	Italia — Italien	135 880	139 841	159 601	195 253	236 450	261 350	282 391
137	Alankomaat — Nederländerna	173 245	188 132	208 545	271 046	327 172	356 474	427 960
138	Puola — Polen	92 737	90 594	108 694	124 432	165 208	229 473	195 929
141	Portugali — Portugal	18 202	23 815	33 347	52 458	79 128	66 979	102 595
142	Romania — Rumänien	11 920	12 762	16 542	21 997	34 897	39 573	67 884
144	Iso Britannia — Storbritannien	764 383	748 462	892 685	1 135 322	1 454 735	1 589 504	1 538 854
145	Malta	38	33	34	76	84	65	134
146	Gibraltari	—	—	—	—	—	—	0
151	Jugoslavia — Jugoslaven	3 104	33 115	3 603	27 244	24 469	8 731	34 998
152	Sveitsi — Schweiz	143 382	141 239	175 398	208 920	252 833	309 682	341 666
155	Tšekkoslovakia — Tjeckoslovakien	34 158	37 176	43 687	48 483	53 607	61 698	59 809
157	Turkki — Turkiet	2 630	2 920	2 260	4 100	5 242	7 506	8 877
158	Neuvostoliitto — Sovjetunionen	840 192	908 924	1 123 598	1 089 285	1 388 296	1 645 409	1 574 465
	<i>Ajrikka — Afrika</i>	71 243	79 784	104 995	114 353	148 797	92 382	170 110
210	Kamerun	207	—	2	10	27	27	91
211	Zaire	57	2	266	51	38	254	1 358
212	Kongon kansantasavalta — Folkrepubliken Kongo	58	161	82	349	300	207	60
215	Norsunluurannikko — Elfenbenskusten	1 030	1 784	2 044	1 508	1 542	1 222	1 185
216	Dahomey	—	—	—	—	—	—	0
217	Etiopia — Etiopien	1 573	2 166	4 842	5 293	12 716	3 176	7 972
218	Gabon	7	3	108	61	10	9	39
221	Guinea	372	417	1	107	1 620	290	611
222	Ylä-Volta — Övre Volta	—	—	—	—	—	0	—
223	Kenia	8 557	10 010	11 932	14 358	26 114	9 655	17 756
225	Liberia	—	0	1	18	18	767	2
226	Libya	—	4	4	4	2 526	189	265
227	Madagaskar	207	117	191	318	339	404	624
228	Mali	—	—	—	—	—	6	9
230	Marokko — Marocko	11 095	9 671	14 074	10 632	11 096	8 843	10 188
231	Mauritania — Mauretania	588	4	—	63	5	0	—
232	Niger	53	47	14	500	—	7	28
235	Nigeria	1 447	2 344	1 298	1 506	5 668	5 101	6 465
236	Egyptin Arabitasavalta — Egyptiska Arabrepubliken ..	8 005	9 753	12 757	15 257	14 811	11 913	10 531
238	Keski-Afrikan tasavalta — Centralafrikanska republiken	1	41	20	—	25	4	52
240	Tansania — Tanzania	620	368	654	624	1 758	358	1 312
242	Senegal	33	10	1	747	1 422	3 012	3 486
245	Somalia	—	—	—	42	—	2	—
247	Sudan	3 688	5 074	6 638	7 074	5 740	5 872	8 389
248	Togo	—	—	—	0	0	0	4
250	Tsad — Tchad	—	—	—	19	—	—	—
251	Tunisia — Tunisien	735	893	793	740	1 177	1 122	1 513
252	Ruanda	—	—	—	—	—	—	—
255	Burundi	—	—	—	—	—	3	—
260	Uganda	1 170	2 101	1 688	805	4 853	2 412	3 873
261	Sambia	7 661	10 180	21 238	17 673	22 282	10 011	9 781
263	Malavi	597	922	307	1 018	636	129	1 096
264	Rhodesia	929	11	—	—	—	—	—
265	Gambia	984	—	—	36	1	16	—
266	Ghana	1 443	2 555	4 450	8 920	8 886	5 206	5 983
268	Britannian alueet Länsi-Afrikassa — Brittiska områden i Västafrika	—	—	—	12	135	—	403
269	Sierra Leone	12	95	60	26	64	68	57
270	Britannian alueet Itä-Afrikassa — Brittiska områden i Östafrika	274	29	26	—	—	14	—

		%:na koko tuonnista — I % av hela importen									Landets Nr
1973	1974	1966	1967	1968	1969	1970	1971	1972	1973	1974	
13 849 989	21 245 719	34.41	34.24	35.20	33.33	33.07	36.09	34.15	33.43	32.78	101
518 594	757 293	3.17	2.89	3.14	3.08	2.95	3.02	2.92	3.12	2.95	102
26 360	17 973	0.30	0.20	0.27	0.12	0.16	0.12	0.13	0.16	0.07	105
451 570	762 584	2.07	2.08	2.25	2.76	2.38	2.63	2.86	2.72	2.97	109
2 944 017	4 101 129	12.84	14.21	14.32	15.16	16.09	16.54	17.18	17.73	15.98	111
3	36	0.00	—	0.00	0.00	0.00	0.00	0.00	0.00	0.00	112
87 668	145 439	0.86	0.88	0.92	0.80	0.64	0.65	0.60	0.53	0.57	113
2 781 715	3 758 570	16.86	16.00	15.25	16.24	16.50	16.33	16.56	16.76	14.64	115
295 794	388 744	0.90	1.02	1.10	1.28	1.47	1.64	1.68	1.78	1.51	117
387 310	603 481	1.79	1.85	1.86	2.02	1.89	1.62	1.90	2.33	2.35	121
13 853	17 807	0.09	0.10	0.08	0.07	0.21	0.10	0.14	0.08	0.07	122
120 073	147 284	0.45	0.50	0.52	0.38	0.47	0.85	0.65	0.72	0.57	125
533 518	752 995	4.27	3.76	3.74	3.57	3.40	3.11	3.60	3.22	2.93	127
19 223	14 585	0.18	0.17	0.13	0.11	0.12	0.09	0.11	0.12	0.06	131
75 542	97 372	0.41	0.38	0.33	0.33	0.42	0.34	0.38	0.46	0.38	132
32 213	19 793	0.04	0.04	0.04	0.04	0.04	0.04	0.07	0.20	0.08	135
341 699	479 130	2.46	2.41	2.38	2.30	2.14	2.23	2.15	2.06	1.87	137
490 073	837 320	3.13	3.25	3.11	3.19	2.96	3.04	3.27	2.95	3.26	138
260 588	582 077	1.68	1.56	1.62	1.46	1.49	1.96	1.49	1.57	2.27	141
138 365	177 490	0.33	0.41	0.50	0.62	0.71	0.57	0.78	0.83	0.69	142
54 105	51 080	0.21	0.22	0.25	0.26	0.32	0.34	0.52	0.33	0.20	144
1 675 715	2 185 826	13.84	12.92	13.30	13.35	13.14	13.55	11.74	10.09	8.52	145
472	513	0.00	0.00	0.00	0.00	0.00	0.00	0.00	0.00	0.00	146
—	—	—	—	—	—	—	—	0.00	—	—	151
41 752	27 687	0.06	0.57	0.05	0.32	0.22	0.07	0.27	0.25	0.11	152
397 054	541 103	2.59	2.44	2.61	2.45	2.28	2.64	2.61	2.39	2.11	155
82 870	87 030	0.62	0.64	0.65	0.57	0.48	0.53	0.46	0.50	0.34	157
10 911	13 630	0.05	0.05	0.03	0.05	0.05	0.06	0.07	0.07	0.05	158
2 068 932	4 677 746	15.21	15.69	16.74	12.80	12.54	14.02	12.01	12.46	18.23	210
185 324	266 463	1.29	1.38	1.56	1.35	1.34	0.79	1.30	1.12	1.04	211
34	67	0.00	—	0.00	0.00	0.00	0.00	0.00	0.00	0.00	212
700	331	0.00	0.00	0.00	0.00	0.00	0.00	0.01	0.00	0.00	215
430	1 095	0.00	0.00	0.00	0.02	0.00	0.00	0.00	0.00	0.01	216
2 297	1 740	0.02	0.03	0.03	0.02	0.01	0.01	0.01	0.01	0.01	217
—	1	—	—	—	—	—	—	0.00	—	0.00	218
11 582	14 389	0.03	0.04	0.07	0.06	0.12	0.03	0.06	0.07	0.06	222
86	279	0.00	0.00	0.00	0.00	0.00	0.00	0.00	0.00	0.00	223
1 152	683	0.01	0.01	0.00	0.00	0.02	0.00	0.00	0.01	0.00	225
—	—	—	—	—	—	—	0.00	—	—	—	226
25 444	31 378	0.15	0.17	0.18	0.17	0.24	0.08	0.14	0.15	0.12	227
4 707	900	—	0.00	0.00	0.00	0.00	0.01	0.00	0.03	0.00	228
—	105	—	0.00	0.00	0.00	0.02	0.00	0.00	—	0.00	229
809	606	0.00	0.00	0.00	0.00	0.00	0.00	0.01	0.01	0.00	230
5	4	—	—	—	—	—	0.00	0.00	0.00	0.00	231
16 041	45 049	0.20	0.16	0.21	0.13	0.10	0.08	0.08	0.10	0.18	232
1	78	0.01	0.00	—	0.00	0.00	0.00	—	0.00	0.00	233
185	279	0.00	0.00	0.00	0.00	—	0.00	0.00	0.00	0.00	235
4 544	5 231	0.03	0.04	0.02	0.02	0.05	0.04	0.05	0.03	0.02	236
33 175	21 711	0.15	0.17	0.19	0.18	0.13	0.10	0.08	0.20	0.09	238
81	235	0.00	0.00	0.00	—	0.00	0.00	0.00	0.00	0.00	240
706	2 695	0.01	0.01	0.01	0.00	0.02	0.00	0.01	0.00	0.01	242
3 979	12 169	0.00	0.00	0.00	0.01	0.01	0.03	0.03	0.03	0.05	245
—	—	—	—	—	0.00	—	0.00	—	—	—	247
12 227	15 469	0.07	0.09	0.10	0.08	0.05	0.05	0.06	0.07	0.06	248
0	52	—	—	—	0.00	0.00	0.00	0.00	0.00	0.00	250
0	—	—	—	—	0.00	—	—	—	0.00	—	251
1 481	2 149	0.01	0.02	0.01	0.01	0.01	0.01	0.01	0.01	0.01	252
—	—	—	—	—	—	—	—	—	—	—	255
0	—	—	—	—	—	—	0.00	—	0.00	—	260
1 937	554	0.02	0.04	0.03	0.01	0.04	0.02	0.03	0.01	0.00	261
2 501	17 150	0.14	0.17	0.32	0.20	0.20	0.09	0.07	0.02	0.07	263
1 373	1 756	0.01	0.02	0.01	0.02	0.01	0.00	0.01	0.01	0.01	264
—	—	0.02	0.00	0.00	—	—	—	—	—	—	265
—	39	0.02	0.01	—	0.00	0.00	0.00	—	—	0.00	266
7 026	28 719	0.03	0.04	0.07	0.11	0.08	0.05	0.05	0.04	0.11	268
113	14	—	—	—	0.00	0.00	—	0.00	0.00	0.00	269
51	144	0.00	0.00	0.00	0.00	0.00	0.00	0.00	0.00	0.00	270
22	20	0.01	0.00	0.00	—	—	0.00	—	0.00	0.00	

5 D. (Jatk. — Forts.)

Maa N:o	Maa — Land	Arvo tuhansin markoin — Värde i tusen mark						
		1966	1967	1968	1969	1970	1971	1972
271	Etelä-Afrikan tasavalta — Sydafrikanska republiken ..	14 950	15 567	15 692	20 174	20 258	16 702	73 554
272	Mauritius	—	13	2	1
273	Botswana	1	—	—	—
274	Svazimaa — Swaziland ..	1 159	22	—	—	—	0	0
275	Algeria — Algeriet ..	495	537	887	578	654	3 508	723
276	Ranskan Somalimaa — Franska Somaliland ..	—	—	—	—	0	—	54
277	Muut Ranskan alueet Afrikassa — Övriga franska om- råden i Afrika ..	96	7	11	—	1	3	98
278	Lesotho	0	—	—
279	Namibia	1
280	Espanjan alueet Afrikassa — Spanska områden i Afrika ..	9	2	2	—	—	—	—
281	Portugalin Länsi-Afrikka — Portugisiska Västafrika ..	2 991	2 861	2 626	3 950	3 835	1 444	2 377
282	Mosambik — Moçambique ..	138	2 025	2 286	1 879	227	424	169
283	Päiväntasaajan Guinea — Ekvatorial Guinea	—	—	0	—
	<i>Asia — Asien</i> ..	<i>226 385</i>	<i>265 554</i>	<i>253 221</i>	<i>466 364</i>	<i>596 600</i>	<i>689 911</i>	<i>776 403</i>
330	Afganistan ..	264	398	275	116	300	177	340
331	Saudi-Arabia — Saudi-Arabien ..	45	6	—	30	59	8 873	24 277
332	Burma ..	1 088	623	741	1 262	1 350	653	550
335	Khmerin tasavalta Republiken Khmer ..	16	—	0	89	1	2	2
336	Kiina — Kina ..	27 223	31 061	29 276	30 853	24 925	46 737	38 336
337	Korean kansantasavalta — Folkrepubliken Korea ..	2	55	52	35	64	16	17
338	Korean tasavalta — Republiken Korea ..	118	1 066	879	2 716	3 144	2 673	6 040
341	Filippiinit — Filippiinerna ..	7 743	7 702	6 435	3 608	2 765	5 487	6 355
342	Formosa ..	191	273	296	1 289	1 766	2 187	2 773
345	Indonesia — Indonesien ..	2 679	1 953	3 001	3 592	5 258	4 608	3 513
346	Irak ..	225	113	66	102	76	224	199
347	Israel ..	19 890	20 658	24 798	31 710	36 841	40 846	44 405
348	Japani — Japan ..	81 756	100 154	106 665	172 610	261 494	301 815	345 051
350	Jemenin Arabitasavalta — Arabrepubliken Jemen ..	16	—	—	—	—	2	—
351	Jordania — Jordanien ..	2	0	—	0	—	5	1
352	Laos ..	—	—	—	2	0	5	—
355	Libanon ..	575	708	811	1 061	1 291	665	1 174
356	Maskat ja Oman — Mascat och Oman ..	—	—	—	—	—	—	—
357	Mongolia — Mongoliet ..	—	—	13	—	0	5	—
358	Nepal ..	1	0	3	14	4	0	18
359	Bhutan
360	Iran ..	43 036	64 999	48 167	172 650	195 259	224 886	242 369
361	Syyria — Syrien ..	53	29	4	—	32	3	9
362	Thaimaa — Thailand ..	871	1 274	910	843	1 118	1 076	2 638
365	Vietnamin kansantasavalta — Folkrepubliken Vietnam ..	—	7	—	4	2	26	0
366	Vietnamin tasavalta — Republiken Vietnam ..	5	5	7	0	15	9	0
367	Jemenin demokr. kans.tasavalta — Folkdemokr. republ. Jemen ..	618	23	1	—	0	—	1
368	Sri Lanka ..	469	467	356	530	750	592	626
369	Malediivit — Malediverna ..	—	—	—	—	—	—	—
370	Kypros — Cypren ..	2 371	1 656	3 845	4 000	4 804	7 896	7 156
371	Arabiemiraattien liitto — Arabemiratens förbund	49
372	Hongkong ..	9 660	12 239	8 477	13 896	25 257	16 147	20 711
373	Sikkim
374	Bahrein ..	0	2	15	—	—	7	—
375	Intia — Indien ..	4 227	4 014	3 806	4 694	4 611	5 515	7 995
377	Kuwait ..	—	—	—	0	—	—	0
378	Pakistan ..	1 193	1 106	1 928	2 722	2 407	3 424	2 308
379	Katar
380	Bangladesh	445
381	Singapore ..	128	136	279	602	1 468	1 468	2 523
383	Malesia — Malesien ..	21 663	14 731	11 858	17 113	20 904	13 736	16 236
384	Brittiläiset alueet Aasiassa — Brittiska områden i Asien ..	11	16	79	179	10	15	64
386	Portugalin alueet Aasiassa — Portugisiska områden i Asien ..	246	80	178	42	625	131	220
	<i>Amerikka — Amerika</i> ..	<i>544 376</i>	<i>544 351</i>	<i>604 388</i>	<i>794 979</i>	<i>1 086 838</i>	<i>785 349</i>	<i>1 025 250</i>
481	Kanada ..	26 001	29 311	29 664	32 361	50 322	48 487	57 287
482	St. Pierre ja Miquelon — St. Pierre och Miquelon ..	—	—	—	—	—	0	48
490	Amerikan Yhdysvallat — Amerikas Förenta Stater ..	311 611	283 012	303 751	434 356	574 761	524 547	575 309
560	Costa Rica ..	9 453	12 343	14 033	19 121	33 482	24 136	34 918
561	Kuuba — Cuba ..	16 519	19 411	25 242	16 454	1 493	736	15 141
562	Dominikaaninen tasavalta — Dominikanska republiken ..	156	2 842	27	699	28	5 420	9 845
565	Guatemala ..	11 961	15 073	20 439	22 457	37 840	21 698	31 758
566	Haiti ..	31	5	7	3	10	16	21

		%:na koko tuonnista — I % av hela importen										Landets Nr
1973	1974	1966	1967	1968	1969	1970	1971	1972	1973	1974		
46 568	41 063	0.27	0.27	0.23	0.23	0.18	0.14	0.56	0.28	0.16	271	
9	5	0.00	0.00	0.00	0.00	0.00	272	
0	2	0.00	0.00	273	
—	—	0.02	0.00	0.00	0.00	274	
1 112	986	0.01	0.01	0.01	0.01	0.01	0.03	0.01	0.01	0.00	275	
—	—	0.00	..	0.00	276	
63	3	0.00	0.00	0.00	..	0.00	0.00	0.00	0.00	0.00	277	
—	—	0.00	278	
53	11 114	0.00	0.00	0.04	279	
3	—	0.00	0.00	0.00	0.00	..	280	
4 510	7 394	0.05	0.05	0.04	0.05	0.04	0.01	0.02	0.03	0.03	281	
317	805	0.00	0.03	0.03	0.02	0.00	0.01	0.00	0.00	0.00	282	
—	—	0.00	283	
1 052 302	1 828 644	4.10	4.58	3.78	5.48	5.39	5.88	5.92	6.34	7.12		
1 343	1 654	0.01	0.01	0.01	0.00	0.00	0.00	0.00	0.01	0.01	330	
77 744	281 814	0.00	0.00	..	0.00	0.00	0.07	0.19	0.47	1.10	331	
1 135	1 460	0.02	0.01	0.01	0.01	0.01	0.01	0.00	0.01	0.00	332	
35	206	0.00	..	0.00	0.00	0.00	0.00	0.00	0.00	0.00	335	
69 872	73 828	0.50	0.54	0.40	0.36	0.23	0.40	0.29	0.42	0.29	336	
1 865	12 234	0.00	0.00	0.00	0.00	0.00	0.00	0.00	0.001	0.05	337	
6 576	28 069	0.00	0.02	0.01	0.03	0.03	0.02	0.05	0.04	0.11	338	
9 245	10 641	0.14	0.13	0.10	0.04	0.03	0.05	0.05	0.05	0.04	341	
7 474	14 728	0.00	0.00	0.01	0.02	0.02	0.02	0.02	0.02	0.05	342	
3 631	3 527	0.05	0.03	0.05	0.04	0.05	0.04	0.03	0.02	0.01	345	
8 947	230	0.00	0.00	0.00	0.00	0.00	0.00	0.00	0.05	0.00	346	
50 057	56 557	0.36	0.36	0.37	0.37	0.33	0.35	0.34	0.30	0.22	347	
482 824	535 394	1.48	1.73	1.59	2.03	2.36	2.57	2.63	2.91	2.09	348	
63	0	0.00	0.00	..	0.00	0.00	350	
—	5	0.00	0.00	..	0.00	..	0.00	0.00	..	0.00	351	
—	0	0.00	0.00	0.00	0.00	352	
3 431	3 480	0.01	0.01	0.01	0.03	0.01	0.01	0.01	0.02	0.01	355	
8	—	0.00	..	356	
2	1	0.00	..	0.00	0.00	..	0.00	0.00	357	
—	12	0.00	0.00	0.00	0.00	0.00	0.00	0.00	..	0.00	358	
—	—	359	
234 091	669 419	0.78	1.12	0.72	2.03	1.76	1.91	1.85	1.41	2.61	360	
1 031	55	0.00	0.00	0.00	..	0.00	0.00	0.00	0.01	0.00	361	
3 318	5 177	0.02	0.02	0.02	0.01	0.01	0.01	0.02	0.02	0.02	362	
5	—	..	0.00	..	0.00	0.00	0.00	0.00	0.00	..	365	
94	272	0.00	0.00	0.00	0.00	0.00	0.00	0.00	0.00	0.00	366	
—	5	0.01	0.00	0.00	..	0.00	..	0.00	..	0.00	367	
814	2 255	0.01	0.01	0.01	0.01	0.01	0.00	0.00	0.00	0.01	368	
—	—	369	
6 109	6 136	0.04	0.03	0.06	0.05	0.04	0.07	0.06	0.04	0.02	370	
12	66	0.00	0.00	0.00	371	
33 240	46 467	0.17	0.21	0.13	0.16	0.23	0.14	0.16	0.20	0.18	372	
1	68	0.00	0.00	373	
—	—	0.00	0.00	0.00	0.00	374	
12 216	15 229	0.08	0.07	0.06	0.05	0.04	0.05	0.06	0.07	0.06	375	
—	0	0.00	0.00	..	0.00	377	
9 328	15 515	0.02	0.02	0.03	0.03	0.02	0.03	0.02	0.06	0.06	378	
—	—	379	
2 037	2 452	0.00	0.01	0.01	380	
5 752	9 829	0.00	0.00	0.01	0.01	0.01	0.01	0.02	0.04	0.04	381	
19 427	31 612	0.39	0.26	0.18	0.20	0.19	0.12	0.12	0.12	0.12	383	
6	—	0.00	0.00	0.00	0.00	0.00	0.00	0.00	0.00	..	384	
—	—		
570	247	0.01	0.00	0.00	0.00	0.01	0.00	0.00	0.00	0.00	386	
—	—		
1 411 470	2 269 236	9.86	9.39	9.01	9.35	9.82	6.69	7.82	8.50	8.84		
84 983	123 064	0.47	0.51	0.44	0.38	0.46	0.41	0.44	0.51	0.48	481	
—	32	0.00	0.00	..	0.00	482	
779 676	1 298 783	5.64	4.88	4.53	5.11	5.19	4.47	4.39	4.70	5.06	490	
48 540	77 834	0.17	0.21	0.21	0.22	0.30	0.21	0.27	0.29	0.30	560	
18 930	150 230	0.30	0.33	0.38	0.20	0.01	0.01	0.12	0.11	0.59	561	
2 534	517	0.00	0.05	0.00	0.01	0.00	0.05	0.08	0.02	0.00	562	
41 336	60 671	0.22	0.26	0.31	0.26	0.34	0.18	0.24	0.25	0.24	565	
24	725	0.00	0.00	0.00	0.00	0.00	0.00	0.00	0.00	0.00	566	

5 D. (Jatk. — Forts.)

Maan N:o	Maa—Land	Arvo tuhansin markoin — Värde i tusen mark						
		1966	1967	1968	1969	1970	1971	1972
567	Honduras	1 179	2 069	1 069	1 354	2 146	5 832	7 785
568	Meksiko — Mexico	3 479	2 561	4 270	6 152	6 476	2 813	6 202
571	Nicaragua	293	213	238	182	3 238	510	2 969
575	Panama	1 584	784	1 305	1 199	832	9 632	8 009
576	Salvador	4 484	4 047	4 370	10 975	17 372	6 978	9 862
577	Brit. Honduras	6	16	12	30	64	31	3
578	Jamaika — Jamaica	909	844	828	1 072	1 021	731	1 165
580	Trinidad ja Tobago — Trinidad och Tobago	423	2 842	6 981	392	56	28	45
581	Barbados	—	0	—	—	—	2	—
582	Muu Brit. Väli-Amerikka — Övriga britt. Mellanamerika	1 808	1 366	664	2 997	1 416	308	3 423
583	Bahamasaaret — Bahamaöarna	—	—	—	—	—	—	—
585	Ranskan alueet Väli-Amerikassa — Franska områden i Mellanamerika	—	9	—	4	2	—	—
586	Alankomaiden Antillit — Nederländska Antillerna	829	2 144	1 241	1 413	469	1 143	263
587	Puerto Rico	—	—	—	—	—	—	1 502
588	Yhdysvaltain alueet Väli-Amerikassa — Förenta staternas områden i Mellanamerika	246	462	30	145	306	1 458	4 429
660	Argentiina — Argentina	16 697	14 079	13 034	18 603	17 208	13 765	20 801
661	Bolivia — Bolivien	2	915	183	27	23	0	74
662	Brasilia — Brasilien	70 585	70 053	75 821	107 732	134 035	35 179	125 064
671	Chile	8 611	9 073	17 703	9 478	11 969	10 524	5 380
672	Kolumbia — Colombia	41 068	53 051	58 573	73 884	148 498	33 295	76 276
675	Ecuador	936	2 521	3 214	8 187	8 603	6 608	8 017
676	Paraguay	609	137	352	326	600	51	798
677	Peru	9 061	5 442	7 410	13 004	13 223	15 040	4 765
678	Uruguay	605	423	631	1 035	1 255	298	1 381
680	Venezuela	5 697	9 131	13 086	11 066	19 973	15 634	12 378
685	Guayana	—	166	201	222	—	358	53
686	Falklandin saaret — Falklandsöarna	19	—	—	—	—	—	—
687	Ranskan Guayana — Franska Guayana	0	0	—	—	—	—	183
688	Surinam	14	6	9	49	117	91	95
	<i>Oseania — Oceanien</i>	<i>18 731</i>	<i>23 699</i>	<i>30 873</i>	<i>41 915</i>	<i>42 293</i>	<i>64 830</i>	<i>106 119</i>
770	Australia — Australien	8 561	10 984	17 008	29 147	23 936	51 471	84 379
771	Uusi Seelanti — Nya Zeeland	9 633	11 071	10 957	10 033	9 720	11 249	10 385
772	Länsi-Samoa — Västra Samoa	—	—	493	—	2 556	0	666
778	Muut brittiläiset alueet Oseaniassa — Övriga brittiska områden i Oceanien	496	1 324	1 812	990	0	1 869	10 050
782	Ranskan alueet Oseaniassa — Franska områden i Oceanien	41	13	21	8	28	49	13
787	Yhdysvaltain alueet Oseaniassa — Förenta staternas områden i Oceanien	—	307	582	1 737	1 003	192	626
788	Uudet Hebridit — Nya Hebriderna	—	—	—	—	—	—	—
	<i>Muut alueet — Övriga områden</i>	—	—	—	—	—	0	—
980	Kansainväliset järjestöt — Internationella organisationer	—	—	—	—	—	0	—
	Yhteensä — Summa	5 524 405	5 794 396	6 710 886	8 504 824	11 071 423	11 734 442	13 106 660

5. Kauppavaihto eri maiden kanssa vv. 1966—1974 — Handelsomsättningen med skilda länder under åren 1966—1974
E. Vienti kullutusmaiden mukaan — E. Exporten enligt konsumtionsländer

Maan N:o	Maa — Land	Arvo tuhansin markoin — Värde i tusen mark						
		1966	1967	1968	1969	1970	1971	1972
	<i>Eurooppa — Europa</i>	4 072 241	4 425 694	5 873 734	7 089 455	8 258 200	8 466 837	10 437 857
101	Tanska — Danmark	166 795	197 508	249 925	329 596	395 810	387 876	448 787
102	Islanti — Island	10 644	9 200	11 712	12 084	14 260	15 893	18 859
105	Norja — Norge	90 650	128 126	180 223	205 029	357 676	373 788	511 542
109	Ruotsi — Sverige	403 961	465 450	720 139	1 104 229	1 463 408	1 564 533	2 112 952
111	Albania — Albanien	19	1	159	166	46	268	100
112	Saksan demokr. tasav. — Tyska demokr. republ.	47 903	37 248	47 599	55 006	79 292	65 152	68 994
113	Saksan liittotasavalta — Förbundsrepubliken Tyskland	534 847	448 029	723 544	831 075	1 019 082	1 006 267	1 207 640
115	Itävalta — Österrike	21 108	25 373	38 295	49 243	76 737	91 540	113 134
117	Belgia-Luxemburg — Belgien-Luxemburg	150 981	134 287	170 297	212 887	182 801	192 250	235 722
121	Bulgaria — Bulgarien	2 533	8 414	13 294	5 669	16 577	11 971	13 479
122	Espanja — Spanien	57 286	56 140	59 039	83 776	104 770	96 257	131 610
125	Ranska — Frankrike	217 454	220 184	275 024	352 699	363 438	376 192	464 991
127	Kreikka — Grekland	44 234	38 871	64 374	68 368	79 386	119 645	149 096
131	Unkari — Ungern	22 439	18 612	26 629	34 118	41 799	37 057	37 141
132	Irlanti — Irland	40 224	43 304	57 540	67 430	72 670	82 351	94 777
135	Italia — Italien	148 512	165 033	206 986	239 071	240 296	208 686	186 840
137	Alankomaat — Nederländerna	272 781	267 885	316 274	362 211	446 136	419 562	430 891
138	Puola — Polen	70 303	73 537	83 156	134 104	115 412	94 658	114 874
141	Portugali — Portugal	19 216	12 158	15 832	27 116	35 254	23 643	35 383
142	Romania — Rumänien	13 131	12 642	10 841	17 336	22 245	40 902	55 108
144	Iso Britannia — Storbritannien	963 894	1 064 141	1 416 088	1 522 704	1 689 522	1 885 464	2 206 306
145	Malta	1 117	1 266	1 571	1 822	2 242	2 054	1 297
146	Gibraltari	261	20	63	61	106	88	80
151	Jugoslavia — Jugoslaven	2 346	5 240	3 878	8 063	14 449	7 316	6 789
152	Sveitsi — Schweiz	38 587	49 007	78 377	124 691	167 139	216 131	225 226
155	Tšekoslovakia — Tjeckoslovakien	38 386	24 279	37 401	47 646	55 716	66 529	58 299
157	Turkki — Turkiet	10 212	6 881	9 496	28 077	15 341	13 576	15 645
158	Neuvostoliitto — Sovjetunionen	682 417	912 858	1 055 978	1 165 178	1 186 590	1 067 188	1 492 295
	<i>Afrikka — Afrika</i>	83 571	91 056	103 623	141 951	198 509	215 139	175 865
210	Kamerun	113	177	293	325	557	722	2 806
211	Zaire	416	424	949	616	982	1 157	1 179
212	Kongon kansantasavalta — Folkrepubliken Kongo	2	90	112	102	434	842	589
215	Norsunluurannikko — Elfenbenskusten	95	385	482	1 147	2 157	2 481	2 516
216	Dahomey	5	6	24	65	102	54	45
217	Etiopia — Etiopien	502	401	357	387	435	273	580
218	Gabon	2	59	13	177	38	283	91
221	Guinea	7	66	121	671	214	1 068	279
222	Ylä-Volta — Övre Volta	—	—	—	—	—	1	—
223	Kenia	3 984	3 261	3 890	6 972	9 289	11 582	7 857
225	Liberia	759	3 741	1 631	1 357	4 687	5 029	1 757
226	Libya	2 432	2 568	3 121	5 570	9 054	8 158	12 357
227	Madagaskari	178	198	34	419	84	326	80
228	Mali	97	2	13	143	55	529	130
230	Marokko — Marokko	6 364	4 819	7 177	8 968	10 226	11 433	13 516
231	Mauritania — Mauretania	1	1	39	37	16	0	7
232	Niger	48	1	31	108	72	429	394
235	Nigeria	5 710	5 528	7 893	8 696	13 783	12 347	9 855
236	Egyptin Arabitasavalta — Egyptiska Arabrepublikken ..	20 766	21 898	14 676	11 777	14 673	17 615	18 549
238	Keski-Afrikan tasavalta — Centralafrikanska republikken	8	2	0	—	12	17	13
240	Tansania — Tanzania	710	549	694	1 563	1 349	1 146	1 570
242	Senegal	797	699	1 215	2 070	1 890	2 289	2 825
245	Somalia	9	20	47	88	23	171	62
247	Sudan	1 124	1 022	1 751	2 537	2 160	4 310	2 534
248	Togo	67	112	185	188	187	181	48
250	Tsad — Tchad	0	—	1	0	7	3	—
251	Tunisia — Tunisien	2 997	1 583	731	683	1 821	762	9 346
252	Ruanda	50	6	134	132	81	1 102	17
255	Burundi	33	30	37	14	78	58	45
260	Uganda	398	242	332	606	856	46	182
261	Sambia	497	430	730	1 317	2 484	3 170	4 142
263	Malavi	269	239	221	301	648	913	1 163
264	Rhodesia	44	5	—	—	—	—	3
265	Gambia	10	10	12	6	19	17	153
266	Ghana	953	1 751	1 532	3 370	2 699	3 144	897
268	Britannian alueet Länsi-Afrikassa — Brittiska områden i Västafrika	3	—	—	75	—	0	—
269	Sierra Leone	59	321	416	2 485	751	596	441
270	Britannian alueet Itä-Afrikassa — Brittiska områden i Östafrika	72	95	219	134	86	63	9

5 E. (Jatk. — Forts.)

Maan N:o	Maa — Land	Arvo tuhansin markoin — Värde i tusen mark						
		1966	1967	1968	1969	1970	1971	1972
271	Etelä-Afrikan tasavalta — Sydafrikaniska republiken ...	28 286	32 947	46 325	61 564	81 663	74 144	55 227
272	Mauritius	139	686	864	37
273	Botswana	6	..	123	33	49	2 061
274	Svazimaa — Swaziland	84	46	74	117	90	118	95
275	Algeria — Algeriet	3 966	5 392	5 415	13 930	30 565	44 471	18 740
276	Ranskan Somalimaa — Franska Somaliland	32	42	46	112	117	67	80
277	Muut Ranskan alueet Afrikassa — Övriga franska om- råden i Afrika	15	8	4	17	8	..	12
278	Lesotho	2	39	52	..	29	..
279	Namibia	40
280	Espanjan alueet Afrikassa — Spanska områden i Afrika	..	15	..	6	..	12	43
281	Portugalin Länsi-Afrikka — Portugisiska Västafrika ..	245	887	334	884	792	729	1 267
282	Mosambik — Moçambique	1 362	970	2 273	1 901	2 533	2 275	2 226
283	Päiväntasaajan Guinea — Ekvatorial Guinea	13	64	..
	<i>Aasia — Asien</i>	<i>144 723</i>	<i>175 602</i>	<i>191 400</i>	<i>215 167</i>	<i>319 151</i>	<i>326 128</i>	<i>435 022</i>
330	Afganistan	355	169	16	16	63	46	368
331	Saudi-Arabia — Saudi-Arabien	2 534	2 699	2 707	3 817	3 403	4 086	7 080
332	Burma	973	996	1 742	920	1 936	220	256
335	Khmerin tasavalta — Republiken Khmer	3	0	98	248	10	37	12
336	Kiina — Kina	32 508	41 860	48 377	23 927	53 962	50 216	69 524
337	Korean kansantasavalta — Folkrepubliken Korea	22	26	58	340	8
338	Korean tasavalta — Republiken Korea	92	953	492	8	13	78	164
341	Filippiinit — Filippinerna	989	4 301	3 765	8 251	3 643	6 332	5 114
342	Formosa	15	1 992	51	140	191	315
345	Indonesia — Indonesien	2 774	2 830	1 369	1 583	2 793	4 892	4 605
346	Irak	4 503	3 554	5 884	6 811	9 538	11 694	5 054
347	Israel	19 962	22 467	31 104	39 145	52 772	64 149	68 970
348	Japani — Japan	11 629	32 550	19 211	29 986	26 614	19 013	56 639
350	Jemenin Arabitasavalta — Arabrepubliken Jemen	4	8	17	2 989	309	476	57
351	Jordania — Jordanien	2 232	693	589	2 064	2 530	1 817	1 204
352	Laos	34	55	15	5	9	46	99
355	Libanon	8 281	7 883	6 821	8 334	10 621	15 308	20 432
356	Maskat ja Oman — Mascat och Oman	114	138	390	606	180	290	281
357	Mongolia — Mongoliet	88	0	0	232	256	280	218
358	Nepal	0	1	3	21	221	42	103
359	Bhutan
360	Iran	10 812	14 074	28 214	35 073	44 318	45 349	66 899
361	Syyria — Syrien	4 860	4 667	3 339	8 012	5 142	8 294	6 962
362	Thaimaa — Thailand	6 468	4 053	6 351	8 510	8 807	5 661	9 312
365	Vietnamin kansantasavalta — Folkrepubliken Vietnam	..	0	81	38	168	0	1
366	Vietnamin tasavalta — Republiken Vietnam	6 937	8 404	1 948	566	1 150	1 315	617
367	Jemenin demokr. kans.tasavalta — Folkdemokr.republ. Jemen	131	120	177	114	76	55	14
368	Sri Lanka	1 718	993	2 069	1 594	747	1 444	858
369	Malediivit — Malediverna	24	730	1
370	Kypros — Cypern	2 915	2 878	5 569	6 103	7 670	8 281	9 645
371	Arabiemiraattien liitto — Arabemiratens förbund	467
372	Hongkong	2 374	2 808	4 908	5 636	53 051	47 622	73 454
373	Sikkim
374	Bahrein	129	97	273	305	460	392	501
375	Intia — Indien	13 237	5 906	3 684	6 961	10 322	14 149	9 957
377	Kuwait	733	608	1 239	1 232	1 656	3 764	1 844
378	Pakistan	3 950	5 189	3 534	4 330	9 693	3 557	4 758
379	Katar	150
380	Bangladesh	881
381	Singapore	211	1 587	3 527	5 065	4 296	4 228	5 338
383	Malesia — Malesien	3 087	2 276	1 870	2 592	2 499	2 464	2 861
384	Brittiläiset alueet Aasiassa — Brittiska områden i Asien	38	14	21	19	24
386	Portugalin alueet Aasiassa — Portugisiska områden i Asien	2	..	4	3
	<i>Amerikka — Amerika</i>	<i>464 828</i>	<i>477 627</i>	<i>636 520</i>	<i>819 195</i>	<i>826 089</i>	<i>808 096</i>	<i>931 502</i>
481	Kanada	7 052	10 953	19 264	60 455	93 404	72 864	84 314
482	St. Pierre ja Miquelon — St. Pierre och Miquelon	6	..	17
490	Amerikan Yhdysvallat — Amerikas Förenta Stater	309 054	303 340	405 006	500 301	454 226	475 990	581 657
560	Costa Rica	1 263	523	811	1 732	1 535	2 452	1 504
561	Kuuba — Cuba	3 407	2 354	4 084	3 097	3 176	4 942	6 858
562	Dominikaaninen tasavalta — Dominikanska republiken	361	429	336	395	614	806	864
565	Guatemala	459	1 049	830	1 160	577	644	643
566	Haiti	269	243	342	397	525	677	897
567	Honduras	623	352	398	281	803	341	346

		%:na koko viennistä — I % av hela exporten										Lands Nr
1973	1974	1966	1967	1968	1969	1970	1971	1972	1973	1974		
68 384	152 509	0.59	0.63	0.67	0.74	0.84	0.75	0.46	0.47	0.74	271	
973	103	0.00	0.01	0.01	0.00	0.01	0.00	272	
1 027	367	..	0.00	—	0.00	0.00	0.00	0.02	0.01	0.00	273	
167	2	0.00	0.00	0.00	0.00	0.00	0.00	0.00	0.00	0.00	274	
23 287	57 746	0.08	0.10	0.08	0.17	0.32	0.45	0.16	0.16	0.28	275	
75	54	0.00	0.00	0.00	0.00	0.00	0.00	0.00	0.00	0.00	276	
3	19	0.00	0.00	0.00	0.00	0.00	—	0.00	0.00	0.00	277	
—	—	..	0.00	0.00	0.00	—	0.00	—	—	—	278	
30	237	0.00	0.00	0.00	279	
141	0	—	0.00	—	0.00	—	0.00	0.00	0.00	0.00	280	
1 276	1 357	0.01	0.02	0.01	0.01	0.01	0.01	0.01	0.01	0.01	281	
2 391	3 578	0.03	0.02	0.03	0.02	0.03	0.02	0.02	0.02	0.02	282	
—	—	—	0.00	0.00	—	—	—	283	
633 332	1 006 766	3.00	3.36	2.78	2.58	3.29	3.30	3.60	4.34	4.87		
164	177	0.01	0.00	0.00	0.00	0.00	0.00	0.00	0.00	0.00	330	
10 406	26 032	0.05	0.05	0.04	0.05	0.04	0.04	0.06	0.07	0.13	331	
404	924	0.02	0.02	0.03	0.01	0.02	0.00	0.00	0.00	0.01	332	
30	253	0.00	0.00	0.00	0.00	0.00	0.00	0.00	0.00	0.00	335	
40 539	78 511	0.67	0.80	0.70	0.29	0.56	0.51	0.57	0.28	0.38	336	
235	117 326	0.00	0.00	—	—	0.00	0.00	0.00	0.00	0.57	337	
2 341	293	0.00	0.02	0.01	0.00	0.00	0.00	0.00	0.02	0.00	338	
8 183	14 447	0.02	0.08	0.05	0.10	0.04	0.06	0.04	0.06	0.07	341	
1 517	1 355	—	0.00	0.03	0.00	0.00	0.00	0.00	0.01	0.01	342	
13 534	12 151	0.06	0.06	0.02	0.02	0.03	0.05	0.04	0.09	0.06	345	
4 515	25 281	0.09	0.07	0.09	0.08	0.10	0.12	0.04	0.03	0.12	346	
78 615	134 950	0.42	0.43	0.45	0.47	0.54	0.65	0.57	0.54	0.65	347	
116 413	174 327	0.24	0.62	0.28	0.36	0.27	0.19	0.47	0.80	0.84	348	
96	270	0.00	0.00	0.00	0.04	0.00	0.01	0.00	0.00	0.00	350	
3 763	6 391	0.05	0.02	0.01	0.03	0.03	0.02	0.01	0.02	0.03	351	
0	11	0.00	0.00	0.00	0.00	0.00	0.00	0.00	0.00	0.00	352	
37 805	58 164	0.17	0.15	0.10	0.10	0.11	0.16	0.17	0.26	0.28	355	
247	708	0.00	0.00	0.01	0.01	0.00	0.00	0.00	0.00	0.00	356	
74	514	0.00	0.00	0.00	0.00	0.00	0.00	0.00	0.00	0.00	357	
—	94	0.00	0.00	0.00	0.00	0.00	0.00	0.00	—	0.00	358	
—	—	—	—	—	359	
89 955	183 415	0.23	0.27	0.41	0.42	0.46	0.46	0.55	0.62	0.89	360	
13 314	25 011	0.10	0.09	0.05	0.10	0.05	0.08	0.07	0.09	0.12	361	
11 254	8 928	0.13	0.08	0.09	0.10	0.09	0.06	0.08	0.08	0.04	362	
1 687	1 084	—	0.00	0.00	0.00	0.00	0.00	0.00	0.01	0.01	365	
10 055	1 620	0.15	0.16	0.03	0.01	0.01	0.02	0.01	0.07	0.01	366	
58	53	0.00	0.00	0.00	0.00	0.00	0.00	0.00	0.00	0.00	367	
253	313	0.04	0.02	0.03	0.02	0.01	0.01	0.01	0.00	0.00	368	
1 775	—	0.00	0.02	—	—	0.00	—	—	0.01	—	369	
8 356	24 345	0.06	0.06	0.08	0.07	0.08	0.08	0.08	0.06	0.12	370	
273	2 927	0.00	0.00	0.01	371	
50 691	15 340	0.05	0.05	0.07	0.07	0.55	0.48	0.61	0.35	0.08	372	
—	—	—	—	—	373	
515	583	0.00	0.00	0.00	0.00	0.01	0.01	0.01	0.01	0.00	374	
20 716	19 975	0.27	0.11	0.05	0.08	0.11	0.14	0.08	0.14	0.10	375	
2 514	6 194	0.02	0.01	0.02	0.01	0.02	0.04	0.02	0.02	0.03	377	
8 909	21 379	0.08	0.10	0.05	0.05	0.10	0.04	0.04	0.06	0.10	378	
205	209	0.00	0.00	0.00	379	
275	2 142	0.01	0.00	0.01	380	
87 879	30 458	0.01	0.03	0.05	0.06	0.04	0.04	0.04	0.60	0.15	381	
5 758	10 612	0.06	0.04	0.03	0.03	0.02	0.03	0.02	0.04	0.05	383	
—	—	0.00	0.00	0.00	0.00	0.00	—	—	—	—	384	
9	—	0.00	—	0.00	0.00	—	—	—	0.00	—	386	
1 069 133	1 534 728	9.65	9.13	9.26	9.82	8.53	8.16	7.71	7.32	7.42		
87 462	132 346	0.15	0.21	0.28	0.72	0.96	0.74	0.70	0.60	0.64	481	
6	23	—	—	—	—	0.00	—	0.00	0.00	0.00	482	
649 081	786 152	6.41	5.80	5.89	6.00	4.69	4.81	4.81	4.44	3.80	490	
1 416	1 613	0.03	0.01	0.01	0.02	0.02	0.02	0.01	0.01	0.01	560	
9 798	13 547	0.07	0.05	0.06	0.04	0.03	0.05	0.06	0.07	0.07	561	
1 716	1 607	0.01	0.01	0.00	0.01	0.01	0.01	0.01	0.01	0.01	562	
359	691	0.01	0.02	0.01	0.01	0.01	0.00	0.01	0.00	0.00	565	
1 071	416	0.01	0.00	0.00	0.00	0.01	0.00	0.01	0.01	0.00	566	
225	221	0.01	0.01	0.01	0.00	0.01	0.00	0.00	0.00	0.00	567	

5 E. (Jatk. — Forts.)

Maan N:o	Maa — Land	Arvo tuhansin markoin — Värde i tusen mark						
		1966	1967	1968	1969	1970	1971	1972
568	Meksiko — Mexico	13 499	11 325	16 725	20 704	23 773	29 688	26 874
571	Nicaragua	209	182	995	800	634	1 016	1 538
575	Panama	1 294	1 303	7 374	4 314	4 711	5 882	3 164
576	Salvador	1 081	716	1 228	1 335	1 359	724	953
577	Britt. Honduras	43	54	59	51	69	57	78
578	Jamaika — Jamaica	876	986	1 255	2 665	3 026	3 601	2 825
580	Trinidad ja Tobago — Trinidad och Tobago	890	1 251	1 543	2 365	2 286	2 358	1 679
581	Barbados	..	37	125	144	299	428	375
582	Muu Brit. Väli-Amerikka — Övriga britt. Mellanamerika	142	1 343	510	699	839	463	1 370
583	Bahamasaaaret — Bahamaöarna
585	Ranskan alueet Väli-Amerikassa — Franska områden i Mellanamerika	2	9	22	7	51	620	189
586	Alankomaiden Antillit — Nederländska Antillerna	181	311	368	531	596	882	888
587	Puerto Rico	498
588	Yhdysvaltain alueet Väli-Amerikassa — Förenta staternas områden i Mellanamerika	1 147	834	1 264	1 398	1 007	1 048	410
660	Argentiina — Argentina	50 659	51 802	65 747	67 341	68 452	66 458	53 667
661	Bolivia — Bolivien	778	504	1 265	732	1 374	1 950	1 862
662	Brasilia — Brasilien	18 294	41 394	46 974	36 917	48 016	71 343	87 423
671	Chile	3 085	4 056	2 635	6 516	11 022	7 577	8 652
672	Kolumbia — Colombia	28 819	16 211	19 357	20 503	17 838	20 663	20 755
675	Ecuador	1 146	1 094	3 377	3 748	2 097	2 098	6 745
676	Paraguay	61	106	127	255	239	313	168
677	Peru	8 898	15 113	19 657	62 833	64 395	11 971	19 208
678	Uruguay	2 259	1 440	1 082	1 477	2 278	1 759	1 290
680	Venezuela	8 216	7 728	12 977	15 026	15 470	17 502	12 656
685	Guayana	233	430	588	690	982	672	544
686	Falklandin saaret — Falklandsöarna	—	—	—	—	—	—	—
687	Ranskan Guayana — Franska Guayana	467	71	13	10	7	1	22
688	Surinam	61	84	182	316	403	306	569
	<i>Oseania — Oceanien</i>	<i>51 578</i>	<i>61 209</i>	<i>68 960</i>	<i>78 959</i>	<i>84 747</i>	<i>80 990</i>	<i>101 723</i>
770	Australia — Australien	47 477	56 117	64 194	74 717	81 450	78 099	98 061
771	Uusi Seelanti — Nya Zeeland	4 001	4 948	4 547	4 072	3 176	2 709	2 923
772	Länsi-Samoa — Västra Samoa	2	3	1	1	2	1	—
778	Muut brittiläiset alueet Oseaniassa — Övriga brittiska områden i Oceanien	14	76	77	14	13	24	546
782	Ranskan alueet Oseaniassa — Franska områden i Oceanien	84	64	140	155	95	156	190
787	Yhdysvaltain alueet Oseaniassa — Förenta staternas områden i Oceanien	—	1	1	—	11	—	0
788	Uudet Hebridit — Nya Hebriderna	—	—	—	—	—	1	3
	<i>Muut alueet — Övriga områden</i>	—	—	—	—	—	—	—
980	Kansainväliset järjestöt — Internationella organisationer	—	—	—	—	—	—	—
	Yhteensä — Summa	4 816 941	5 231 188	6 874 237	8 344 727	9 686 696	9 897 190	12 081 969

		%:na koko viennistä — I % av hela exporten									Landets Nr
1973	1974	1966	1967	1968	1969	1970	1971	1972	1973	1974	
40 067	60 615	0.28	0.22	0.24	0.25	0.24	0.30	0.22	0.27	0.29	568
2 303	1 273	0.01	0.00	0.01	0.01	0.01	0.01	0.01	0.02	0.01	571
29 133	98 049	0.03	0.02	0.11	0.05	0.05	0.06	0.03	0.20	0.48	575
1 995	630	0.02	0.01	0.02	0.02	0.01	0.01	0.01	0.01	0.00	576
47	382	0.00	0.00	0.00	0.00	0.00	0.00	0.00	0.00	0.00	577
2 534	5 295	0.02	0.02	0.02	0.03	0.03	0.04	0.02	0.02	0.03	578
990	2 169	0.02	0.02	0.02	0.03	0.03	0.03	0.01	0.01	0.01	580
763	897	..	0.00	0.00	0.00	0.00	0.00	0.00	0.01	0.00	581
1 640	1 676	0.00	0.02	0.01	0.01	0.01	0.00	0.01	0.01	0.01	582
..	118	0.00	583
77	55	0.00	0.00	0.00	0.00	0.00	0.01	0.00	0.00	0.00	585
716	1 031	0.00	0.01	0.00	0.00	0.01	0.01	0.01	0.00	0.01	586
713	652	0.00	0.00	0.00	587
344	113	0.02	0.02	0.02	0.02	0.01	0.01	0.00	0.00	0.00	588
61 927	129 253	1.05	0.99	0.96	0.81	0.71	0.67	0.45	0.42	0.63	660
932	2 426	0.02	0.01	0.02	0.01	0.01	0.02	0.02	0.01	0.01	661
99 269	182 525	0.38	0.79	0.68	0.44	0.50	0.72	0.72	0.68	0.88	662
7 578	7 158	0.06	0.08	0.04	0.08	0.11	0.08	0.07	0.05	0.03	671
16 833	25 316	0.60	0.31	0.28	0.25	0.18	0.21	0.17	0.12	0.12	672
3 861	4 873	0.02	0.02	0.05	0.05	0.02	0.02	0.06	0.03	0.02	675
178	38	0.00	0.00	0.00	0.00	0.00	0.00	0.00	0.00	0.00	676
28 715	16 155	0.18	0.29	0.29	0.75	0.66	0.12	0.16	0.20	0.08	677
2 092	1 349	0.05	0.03	0.02	0.02	0.02	0.02	0.01	0.01	0.01	678
13 972	54 811	0.17	0.15	0.19	0.18	0.16	0.18	0.10	0.10	0.27	680
756	524	0.01	0.01	0.01	0.01	0.01	0.01	0.01	0.01	0.00	685
—	—	—	—	—	—	—	—	—	—	—	686
—	—	0.01	0.00	0.00	0.00	0.00	0.00	—	—	—	687
564	729	0.00	0.00	0.01	0.00	0.01	0.00	0.01	0.00	0.00	688
142 667	232 748	1.07	1.17	1.00	0.95	0.88	0.82	0.84	0.98	1.12	
135 120	220 073	0.99	1.07	0.93	0.90	0.84	0.79	0.81	0.93	1.06	770
6 992	11 317	0.08	0.10	0.07	0.05	0.04	0.03	0.02	0.05	0.06	771
0	—	0.00	0.00	0.00	0.00	0.00	0.00	—	0.00	—	772
226	661	0.00	0.00	0.00	0.00	0.00	0.00	0.01	0.00	0.00	778
327	687	0.00	0.00	0.00	0.00	0.00	0.00	0.00	0.00	0.00	782
—	—	—	0.00	0.00	—	0.00	—	0.00	—	—	787
2	10	—	—	—	—	—	0.00	0.00	0.00	0.00	788
—	70	—	—	—	—	—	—	—	—	0.00	
—	70	—	—	—	—	—	—	—	—	0.00	980
14 605 157	20 686 442	100.00	100.00	100.00	100.00	100.00	100.00	100.00	100.00	100.00	

5. Kauppavaihto eri maiden kanssa vv. 1966—1974 — Handelsomsättningen med skilda länder under åren 1966—1974
 F. Koko kauppavaihto (tuonti alkuperämaiden, vienti kulutusmaiden mukaan) — F. Totalomsättningen (importen

Maan N:o	Maa — Land	Arvo tuhansin markoin — Värde i tusen mark						
		1966	1967	1968	1969	1970	1971	1972
	<i>Eurooppa — Europa</i>	<i>8 735 411</i>	<i>9 306 702</i>	<i>11 591 143</i>	<i>14 176 668</i>	<i>17 455 095</i>	<i>18 568 806</i>	<i>21 466 635</i>
101	Tanska — Danmark	342 169	364 675	460 550	591 138	722 424	742 176	831 643
102	Islanti — Island	27 316	21 017	29 653	22 335	32 022	29 886	36 116
105	Norja — Norge	204 939	248 337	331 065	439 425	620 957	682 988	886 100
109	Ruotsi — Sverige	1 113 253	1 288 738	1 681 401	2 393 714	3 245 100	3 506 006	4 364 920
111	Albania — Albanien	21	1	160	170	51	271	135
112	Saksan demokr. tasav. — Tyska demokr. republ.	95 331	88 460	109 103	123 147	150 144	140 912	147 676
113	Saksan liittotasavalta — Förbundsrepubliken Tyskland	1 466 524	1 375 129	1 747 030	2 212 045	2 845 432	2 922 698	3 377 921
115	Itävalta — Österrike	70 710	84 476	112 290	158 348	239 002	284 304	333 066
117	Belgia-Luxemburg — Belgien-Luxemburg	249 825	241 245	295 084	384 286	392 539	382 364	485 070
121	Bulgaria — Bulgarien	7 487	14 433	18 452	11 863	40 084	23 465	32 086
122	Espanja — Spanien	82 151	85 132	93 944	116 023	156 255	196 151	217 289
125	Ranska — Frankrike	453 270	437 901	525 980	656 536	740 397	741 407	936 977
127	Kreikka — Grekland	54 114	48 830	73 255	77 871	92 318	130 060	163 143
131	Unkari — Ungern	44 936	40 716	49 092	62 482	88 592	77 253	86 500
132	Irlanti — Irland	42 331	45 652	60 149	70 538	77 209	86 624	103 399
135	Italia — Italien	284 392	304 874	366 587	434 324	476 746	470 036	469 231
137	Alankomaat — Nederländerna	446 026	456 017	524 819	633 257	773 308	776 036	858 851
138	Puola — Polen	163 040	164 131	191 850	258 586	280 620	324 131	310 802
141	Portugali — Portugal	37 418	35 973	49 179	79 574	114 382	90 622	137 978
142	Romania — Rumänien	25 051	25 404	27 383	39 333	57 142	80 475	122 993
144	Iso Britannia — Storbritannien	1 728 277	1 812 603	2 308 773	2 658 026	3 144 257	3 474 968	3 745 160
145	Malta	1 155	1 299	1 605	1 898	2 326	2 119	1 431
146	Gibraltari	261	20	63	61	106	88	80
151	Jugoslavia — Jugoslavien	5 450	38 355	7 481	35 307	38 918	16 047	41 786
152	Sveitsi — Schweiz	181 969	190 246	253 775	333 611	419 972	525 813	566 892
155	Tšekkoslovakia — Tjeckoslovakien	72 544	61 455	81 088	96 129	109 323	128 227	118 106
157	Turkki — Turkiet	12 842	9 801	11 756	32 177	20 583	21 082	24 520
158	Neuvostoliitto — Sovjetunionen	1 522 609	1 821 782	2 179 576	2 254 464	2 574 886	2 712 597	3 066 764
	<i>Afrikka — Afrika</i>	<i>154 814</i>	<i>170 840</i>	<i>208 618</i>	<i>256 304</i>	<i>347 306</i>	<i>307 521</i>	<i>345 974</i>
210	Kamerun	320	177	295	335	584	749	2 897
211	Zaire	473	426	1 215	667	1 020	1 411	2 537
212	Kongon kansantasavalta — Folkrepubliken Kongo	60	251	194	451	734	1 049	649
215	Norsunluurannikko — Elfenbenskusten	1 125	2 169	2 526	2 655	3 699	3 703	3 701
216	Dahomey	5	6	24	65	102	54	45
217	Etiopia — Etiopien	2 075	2 567	5 199	5 680	13 151	3 449	8 552
218	Gabon	9	62	121	238	48	292	130
221	Guinea	379	483	122	778	1 834	1 358	890
222	Ylä-Volta — Övre Volta	—	—	—	—	—	1	—
223	Kenia	12 541	13 271	15 822	21 330	35 403	21 237	25 613
225	Liberia	759	3 741	1 632	1 375	4 705	5 796	1 759
226	Libya	2 432	2 572	3 125	5 574	11 580	8 347	12 622
227	Madagaskari	385	315	225	737	423	730	704
228	Mali	97	2	13	143	55	535	139
230	Marokko — Marocko	17 459	14 490	21 251	19 600	21 322	20 276	23 704
231	Mauritania — Mauretania	589	5	39	100	21	0	7
232	Niger	101	48	45	608	72	436	422
235	Nigeria	7 157	7 872	9 191	10 202	19 451	17 448	16 320
236	Egyptin Arabitasavalta — Egyptiska Arabrepubliken	28 771	31 651	27 433	27 034	29 484	29 528	29 080
238	Keski-Afrikan tasavalta — Centralafrikanska republiken	9	43	20	—	37	21	65
240	Tansania — Tanzania	1 330	917	1 348	2 187	3 107	1 504	2 882
242	Senegal	830	709	1 216	2 817	3 312	5 301	6 311
245	Somalia	9	20	47	130	23	173	62
247	Sudan	4 812	6 096	8 389	9 611	7 900	10 182	10 923
248	Togo	67	112	185	188	187	181	52
250	Tsad — Tehad	0	—	1	19	7	3	—
251	Tunisia — Tunisien	3 732	2 476	1 524	1 423	2 998	1 884	10 859
252	Ruanda	50	6	134	132	81	1 102	17
255	Burundi	33	30	37	14	78	61	45
260	Uganda	1 568	2 343	2 020	1 411	5 709	2 458	4 055
261	Sambia	8 158	10 321	21 968	18 990	24 766	13 181	13 923
263	Malavi	866	1 161	528	1 319	1 284	1 042	2 259
264	Rhodesia	973	16	—	—	—	—	3
265	Gambia	994	300	12	42	20	33	153
266	Ghana	2 396	4 306	5 982	12 290	11 585	8 350	6 880
268	Britannian alueet Länsi-Afrikassa — Brittiska områden i Västafrika	3	—	—	87	135	0	403
269	Sierra Leone	71	416	476	2 511	815	664	498
270	Britannian alueet Itä-Afrikassa — Brittiska områden i Östafrika	346	124	245	134	86	77	9

5 F. (Jatk. — Forts.)

Maan N:o	Maa — Land	Arvo tuhansin markoin — Värde i tusen mark						
		1966	1967	1968	1969	1970	1971	1972
271	Etelä-Afrikan tasavalta — Sydafrikanska republiken ..	43 236	48 514	62 017	81 738	101 921	90 846	128 781
272	Mauritius	139	699	866	38
273	Botswana	6	—	124	33	49	2 061
274	Svazimaa — Swaziland ..	1 243	68	74	117	90	118	95
275	Algeria — Algeriet ..	4 461	5 929	6 302	14 508	31 219	47 979	19 463
276	Ranskan Somalimaa — Franska Somaliland ..	32	42	46	112	117	67	134
277	Muut Ranskan alueet Afrikassa — Övriga franska om- räden i Afrika ..	111	15	15	17	9	3	110
278	Lesotho	2	39	52	0	29	—
279	Namibia	41
280	Espanjan alueet Afrikassa — Spanska områden i Afrika ..	9	17	2	6	—	12	43
281	Portugalin Länsi-Afrikka — Portugisiska Västafrika ..	3 236	3 748	2 960	4 834	4 627	2 173	3 644
282	Mosambik — Moçambique ..	1 500	2 995	4 559	3 780	2 760	2 699	2 395
283	Päiväntasaajan Guinea — Ekvatorial Guinea	13	64	—
	<i>Aasia — Asien ..</i>	<i>371 108</i>	<i>441 156</i>	<i>444 621</i>	<i>681 531</i>	<i>915 751</i>	<i>1 016 039</i>	<i>1 211 425</i>
330	Afganistan ..	619	567	291	132	363	223	708
331	Saudi-Arabia — Saudi-Arabien ..	2 579	2 705	2 707	3 847	3 462	12 959	31 357
332	Burma ..	2 061	1 619	2 483	2 182	3 286	873	806
335	Khmerin tasavalta — Republiken Khmer ..	19	0	98	337	11	39	14
336	Kiina — Kina ..	59 731	72 921	77 653	54 780	78 887	96 953	107 860
337	Korean kansantasavalta — Folkrepubliken Korea ..	24	81	52	35	122	356	25
338	Korean tasavalta — Republiken Korea ..	210	2 019	1 371	2 724	3 157	2 751	6 204
341	Filippiinit — Filippiinerna ..	8 732	12 003	10 200	11 859	6 408	11 819	11 469
342	Formosa ..	191	288	2 288	1 340	1 906	2 378	3 088
345	Indonesia — Indonesien ..	5 453	4 783	4 370	5 175	8 051	9 500	8 117
346	Irak ..	4 728	3 667	5 950	6 913	9 614	11 918	5 254
347	Israel ..	39 852	43 125	55 902	70 855	89 613	104 995	113 376
348	Japani — Japan ..	93 385	132 704	125 876	202 596	288 108	320 828	401 691
350	Jemenin Arabitasavalta — Arabrepubliken Jemen ..	20	8	17	2 989	309	478	57
351	Jordania — Jordanien ..	2 234	693	589	2 064	2 530	1 822	1 205
352	Laos ..	34	55	15	7	9	51	99
355	Libanon ..	8 856	8 591	7 632	9 395	11 912	15 973	21 606
356	Maskat ja Oman — Mascat och Oman ..	114	138	390	606	180	290	281
357	Mongolia — Mongoliet ..	83	0	13	232	256	285	218
358	Nepal ..	1	1	6	35	225	42	121
359	Bhutan
360	Iran ..	53 848	79 073	76 381	207 723	239 577	270 235	309 268
361	Syyria — Syrien ..	4 913	4 696	3 343	8 012	5 174	8 297	6 971
362	Thaimaa — Thailand ..	7 339	5 327	7 261	9 353	9 925	6 737	11 950
365	Vietnamin kansantasavalta — Folkrepubliken Vietnam ..	—	7	81	42	170	26	1
366	Vietnamin tasavalta — Republiken Vietnam ..	6 942	8 409	1 955	566	1 165	1 324	617
367	Jemenin demokr. kans.tasavalta — Folkdemokr. republ. Jemen ..	749	143	178	114	76	55	15
368	Sri Lanka ..	2 187	1 460	2 425	2 124	1 497	2 036	1 484
369	Malediivit — Malediverna ..	24	730	—	—	1	—	—
370	Kypros — Cypren ..	5 286	4 534	9 414	10 103	12 474	16 177	16 801
371	Arabiemiraattien liitto — Arabemiratens förbund	516
372	Hongkong ..	12 034	15 047	13 385	19 532	78 308	63 769	94 165
373	Sikkim
374	Bahrein ..	129	99	288	305	460	399	501
375	Intia — Indien ..	17 464	9 920	7 490	11 655	14 933	19 664	17 952
377	Kuwait ..	733	608	1 239	1 232	1 656	3 764	1 844
378	Pakistan ..	5 143	6 295	5 462	7 052	12 100	6 981	7 067
379	Katar	150
380	Bangladesh	1 326
381	Singapore ..	339	1 723	3 806	5 667	5 764	5 696	7 861
383	Malesia — Malesien ..	24 750	17 007	13 728	19 705	23 403	16 200	19 097
384	Brittiläiset alueet Aasiassa — Brittiska områden i Asien ..	49	30	100	198	34	15	64
386	Portugalin alueet Aasiassa — Portugisiska områden i Asien ..	248	80	182	45	625	131	220
	<i>Amerikka — Amerika ..</i>	<i>1 009 704</i>	<i>1 021 978</i>	<i>1 240 908</i>	<i>1 614 174</i>	<i>1 912 927</i>	<i>1 593 445</i>	<i>1 956 752</i>
481	Kanada ..	33 053	40 264	48 928	92 816	143 726	121 351	141 601
482	St. Pierre ja Miquelon — St. Pierre och Miquelon	6	0	65
490	Amerikan Yhdysvallat — Amerikas Förenta Stater ..	620 665	586 352	708 757	934 657	1 028 987	1 000 537	1 156 966
560	Costa Rica ..	10 716	12 866	14 844	20 853	35 017	26 588	36 422
561	Kuuba — Cuba ..	19 926	21 765	29 326	19 551	4 669	5 678	21 999
562	Dominikaaninen tasavalta — Dominikanska republiken ..	517	3 271	363	1 094	642	6 226	10 709
565	Guatemala ..	12 420	16 122	21 269	23 617	38 417	22 342	32 401
566	Haiti ..	300	248	349	400	535	693	918
567	Honduras ..	1 802	2 421	1 467	1 635	2 949	6 173	8 131

		%:na koko kauppavaihdoista — I % av hela handelsomsättningen										Handels Årt
1973	1974	1966	1967	1968	1969	1970	1971	1972	1973	1974		
114 952	193 572	0.42	0.44	0.46	0.49	0.49	0.42	0.51	0.37	0.42	271	
982	108	0.00	0.00	0.00	0.00	0.00	0.00	272	
1 027	369	..	0.00	—	0.00	0.00	0.00	0.01	0.00	0.00	273	
167	2	0.01	0.00	0.00	0.00	0.00	0.00	0.00	0.00	0.00	274	
24 399	58 732	0.04	0.05	0.05	0.09	0.15	0.22	0.08	0.08	0.13	275	
75	54	0.00	0.00	0.00	0.00	0.00	0.00	0.00	0.00	0.00	276	
66	22	0.00	0.00	0.00	0.00	0.00	0.00	0.00	0.00	0.00	277	
—	—	..	0.00	0.00	0.00	0.00	0.00	—	—	—	278	
83	11 351	0.00	0.00	0.02	279	
144	0	0.00	0.00	0.00	0.00	—	0.00	0.00	0.00	0.00	280	
5 786	8 751	0.03	0.03	0.02	0.03	0.02	0.01	0.01	0.02	0.02	281	
2 708	4 383	0.02	0.03	0.03	0.02	0.01	0.01	0.02	0.01	0.01	282	
—	—	—	0.00	0.00	—	—	—	283	
<i>1 685 634</i>	<i>2 835 410</i>	<i>3.59</i>	<i>4.00</i>	<i>3.27</i>	<i>4.04</i>	<i>4.41</i>	<i>4.70</i>	<i>4.81</i>	<i>5.40</i>	<i>6.12</i>		
1 507	1 831	0.01	0.01	0.00	0.00	0.00	0.00	0.00	0.01	0.00	330	
88 150	307 846	0.02	0.03	0.02	0.02	0.02	0.06	0.12	0.28	0.66	331	
1 539	2 384	0.02	0.01	0.02	0.01	0.02	0.00	0.00	0.00	0.01	332	
65	459	0.00	0.00	0.00	0.00	0.00	0.00	0.00	0.00	0.00	335	
110 411	152 339	0.58	0.66	0.57	0.33	0.38	0.45	0.43	0.35	0.33	336	
2 100	129 560	0.00	0.00	0.00	0.00	0.00	0.00	0.00	0.01	0.28	337	
8 917	28 362	0.00	0.02	0.01	0.02	0.02	0.01	0.03	0.02	0.06	338	
17 428	25 088	0.08	0.11	0.08	0.07	0.03	0.05	0.05	0.06	0.05	341	
8 990	16 083	0.00	0.00	0.02	0.01	0.01	0.01	0.01	0.03	0.04	342	
17 165	15 678	0.05	0.04	0.03	0.03	0.04	0.04	0.03	0.05	0.03	345	
13 462	25 511	0.05	0.03	0.04	0.04	0.05	0.06	0.02	0.04	0.06	346	
128 672	191 507	0.39	0.39	0.41	0.42	0.43	0.49	0.45	0.41	0.41	347	
599 237	709 721	0.90	1.20	0.93	1.20	1.39	1.48	1.59	1.92	1.53	348	
159	270	0.00	0.00	0.00	0.02	0.00	0.00	0.00	0.00	0.00	350	
3 763	6 396	0.02	0.01	0.00	0.01	0.01	0.01	0.00	0.01	0.01	351	
0	11	0.00	0.00	0.00	0.00	0.00	0.00	0.00	0.00	0.00	352	
41 236	61 644	0.09	0.08	0.06	0.05	0.06	0.07	0.09	0.13	0.13	355	
255	708	0.00	0.00	0.00	0.00	0.00	0.00	0.00	0.00	0.00	356	
76	515	0.00	0.00	0.00	0.00	0.00	0.00	0.00	0.00	0.00	357	
—	106	0.00	0.00	0.00	0.00	0.00	0.00	0.00	—	0.00	358	
—	—	—	—	—	359	
324 046	852 834	0.52	0.72	0.56	1.23	1.15	1.25	1.23	1.04	1.84	360	
14 345	25 066	0.05	0.04	0.02	0.05	0.02	0.04	0.03	0.05	0.05	361	
14 572	14 105	0.07	0.05	0.05	0.06	0.05	0.03	0.05	0.05	0.03	362	
1 692	1 084	—	0.00	0.00	0.00	0.00	0.00	0.00	0.01	0.00	365	
10 149	1 892	0.07	0.08	0.01	0.00	0.01	0.01	0.00	0.03	0.01	366	
58	58	0.01	0.00	0.00	0.00	0.00	0.00	0.00	0.00	0.00	367	
1 067	2 568	0.02	0.01	0.02	0.01	0.01	0.01	0.01	0.00	0.01	368	
1 775	—	0.00	0.01	—	—	0.00	—	—	0.01	—	369	
14 465	30 481	0.05	0.04	0.07	0.06	0.06	0.08	0.07	0.05	0.07	370	
285	2 993	0.00	0.00	0.01	371	
83 931	61 807	0.12	0.14	0.10	0.12	0.38	0.30	0.37	0.27	0.13	372	
1	68	—	0.00	0.00	373	
515	583	0.00	0.00	0.00	0.00	0.00	0.00	0.00	0.00	0.00	374	
32 932	35 204	0.17	0.09	0.06	0.07	0.07	0.09	0.07	0.11	0.08	375	
2 514	6 194	0.01	0.01	0.01	0.01	0.01	0.02	0.01	0.01	0.01	377	
18 237	36 894	0.05	0.06	0.04	0.04	0.06	0.03	0.03	0.06	0.08	378	
205	209	0.00	0.00	0.00	379	
2 312	4 594	0.00	0.01	0.01	380	
93 631	40 287	0.00	0.02	0.03	0.03	0.02	0.03	0.03	0.30	0.09	381	
25 185	42 224	0.24	0.15	0.10	0.12	0.11	0.07	0.08	0.08	0.09	383	
6	—	0.00	0.00	0.00	0.00	0.00	0.00	0.00	0.00	—	384	
579	247	0.00	0.00	0.00	0.00	0.00	0.00	0.00	0.00	0.00	386	
<i>2 480 603</i>	<i>3 803 964</i>	<i>9.76</i>	<i>9.27</i>	<i>9.13</i>	<i>9.58</i>	<i>9.22</i>	<i>7.37</i>	<i>7.77</i>	<i>7.95</i>	<i>8.21</i>		
172 445	255 410	0.32	0.36	0.36	0.55	0.69	0.56	0.56	0.55	0.55	481	
6	55	—	—	—	—	0.00	0.00	0.00	0.00	0.00	482	
1 428 757	2 084 935	6.00	5.32	5.22	5.55	4.96	4.63	4.59	4.58	4.50	490	
49 956	79 447	0.10	0.12	0.11	0.12	0.17	0.12	0.15	0.16	0.17	560	
28 728	163 777	0.19	0.20	0.22	0.12	0.02	0.03	0.09	0.09	0.35	561	
4 250	2 124	0.01	0.03	0.00	0.01	0.00	0.03	0.04	0.02	0.01	562	
41 695	61 362	0.12	0.15	0.16	0.14	0.19	0.10	0.13	0.13	0.13	565	
1 095	1 141	0.00	0.00	0.00	0.00	0.00	0.01	0.00	0.00	0.00	566	
12 542	8 117	0.02	0.02	0.01	0.01	0.01	0.03	0.03	0.04	0.02	567	

5 F. (Jatk. — Forts.)

Maan N:o	Maa — Land	Arvo tuhansin markoin — Värde i tusen mark						
		1966	1967	1968	1969	1970	1971	1972
568	Meksiko — Mexico	16 978	13 886	20 995	26 856	30 249	32 501	33 076
571	Nicaragua	502	395	1 233	982	3 872	1 526	4 507
575	Panama	2 878	2 087	8 679	5 513	5 543	15 514	11 173
576	Salvador	5 565	4 763	5 598	12 310	18 731	7 702	10 816
577	Brit. Honduras	49	70	71	81	133	88	81
578	Jamaika — Jamaica	1 785	1 830	2 083	3 737	4 047	4 332	3 990
580	Trinidad ja Tobago — Trinidad och Tobago	1 313	4 093	8 524	2 757	2 342	2 386	1 724
581	Barbados	..	37	125	144	299	430	375
582	Muu Brit. Väli-Amerikka — Övriga britt. Mellanamerika	1 950	2 709	1 174	3 696	2 255	771	4 793
583	Bahamasaaaret — Bahamaöarna
585	Ranskan alueet Väli-Amerikassa — Franska områden i Mellanamerika	2	18	22	11	55	620	189
586	Alankomaiden Antillit — Nederländska Antillerna	1 010	2 455	1 609	1 944	1 065	2 025	1 151
587	Puerto Rico	2 000
588	Yhdysvaltain alueet Väli-Amerikassa — Förenta staternas områden i Mellanamerika	1 393	1 296	1 294	1 543	1 313	2 506	4 839
660	Argentiina — Argentina	67 356	65 881	78 781	85 944	85 660	80 223	74 468
661	Bolivia — Bolivien	780	1 419	1 448	759	1 397	1 950	1 937
662	Brasilia — Brasilien	88 879	111 447	122 795	144 649	182 051	106 522	212 487
671	Chile	11 696	13 129	20 338	15 994	22 991	18 101	14 032
672	Kolumbia — Colombia	69 887	69 262	77 930	94 387	166 336	53 958	97 031
675	Ecuador	2 082	3 615	6 591	11 935	10 700	8 706	14 762
676	Paraguay	670	243	479	581	839	364	966
677	Peru	17 959	20 555	27 066	75 837	77 618	27 011	23 973
678	Uruguay	2 864	1 863	1 712	2 512	3 533	2 057	2 671
680	Venezuela	13 913	16 859	26 063	26 092	35 443	33 136	25 034
685	Guayana	233	596	789	912	982	1 030	597
686	Falklandin saaret — Falklandsöarna	19	—	—	—	—	—	—
687	Ranskan Guayana — Franska Guayana	467	71	13	10	7	—	205
688	Surinam	75	90	191	365	520	397	664
	<i>Oseania — Oceanien</i>	<i>70 309</i>	<i>84 908</i>	<i>99 833</i>	<i>120 874</i>	<i>127 040</i>	<i>145 820</i>	<i>207 843</i>
770	Australia — Australien	56 038	67 101	81 202	103 864	110 436	129 570	182 440
771	Unsi Seelanti — Nya Zeeland	13 634	16 019	15 504	14 105	12 896	13 958	13 308
772	Länsi-Samoa — Västra Samoa	2	3	494	1	2 558	1	666
778	Muut brittiläiset alueet Oseaniassa — Övriga brittiska områden i Oceanien	510	1 400	1 889	1 004	13	1 893	10 596
782	Ranskan alueet Oseaniassa — Franska områden i Oceanien	125	77	161	163	123	205	203
787	Yhdysvaltain alueet Oseaniassa — Förenta staternas områden i Oceanien	—	308	583	1 737	1 014	192	626
788	Uudet Hebridit — Nya Hebriderna	—	—	—	—	—	1	3
	<i>Muut alueet — Övriga områden</i>	<i>—</i>	<i>—</i>	<i>—</i>	<i>—</i>	<i>—</i>	<i>0</i>	<i>—</i>
980	Kansainväliset järjestöt — Internationella organisationer	—	—	—	—	—	0	—
	Yhteensä — Summa	10 341 346	11 025 584	13 585 123	16 849 551	20 758 119	21 631 632	25 188 629



6 Tuonnin ja viennin arvo markoin vuonna 1974; jakautuminen tavararyhmien ja tullauspaikkojen mukaan
 Importens och exportens värde i mark år 1974; fördelning enligt varugrupper och tullbehandlingsställen
 Value of imports and exports in marks in the year 1974 by commodities and customs-places

TULLAUSPAIKKA TULLBEHANDLINGSSTÄLLE	TUONTI IMPORT	VIENTI EXPORT	TULLAUSPAIKKA TULLBEHANDLINGSSTÄLLE	TUONTI IMPORT	VIENTI EXPORT
01 ELÄVÄT ELÄIMET - LEVANDE DJUR			HANKO - HANGÖ		
HELSINKI - HELSINGFORS	1397716	179090	PORVOO - BORGÅ	564923	-
TURKU - ÅBO	2324294	30335	KOTKA	235844	-
NAANTALI - NÄDENDAL	737476	29837	HAMINA - FREDRIKSHAMN	119361	227685
MAARIANHAMINA - MARIEHAMN	25109	-	TORNIO - TORNEÅ	14995170	68955
LOVIISA - LOVISA	5089	-	KOKKOLA - GAMLAKARLEBY	290219	12674
HAMINA - FREDRIKSHAMN	-	23519	PIETARSAARI - JAKOBSTAD	513058	48575
TORNIO - TORNEÅ	188551	61813	VAASA - VASA	7996851	2271
OULU - ULEÅBORG	29582	238770	PORI - BJÖRNEBORG	322436	119503
KOKKOLA - GAMLAKARLEBY	13656	-	RAUMA - RAUMO	11803	-
PIETARSAARI - JAKOBSTAD	804	-	TAMPERE - TAMMERFORS	66055	-
VAASA - VASA	344751	18951	HÄMEENLINNA - TAVASTEHEUS	350130	-
PORI - BJÖRNEBORG	3799	5200	LAHTI - LAHTIS	2806	-
RAUMA - RAUMO	-	13928	KUOPIO	5834	-
TAMPERE - TAMMERFORS	3736	-	LAPPEENRANTA - VILLMANSTRAND	15259460	-
JYVÄSKYLÄ	2509	700	YHTEENSÄ - SUMMA	70635656+	6545399*
KUOPIO	6864	700	06 ELÄVÄT KASVIT JA KUKKAVILJELYN TUOTTEET - LEVANDE VÄXTER OCH ALSTER AV BLOMSTERODLING		
LAPPEENRANTA - VILLMANSTRAND	389524	4283212	HELSINKI - HELSINGFORS	35345569	764949
YHTEENSÄ - SUMMA	5473460*	4886055*	TURKU - ÅBO	11997519	1015089
02 LIHA JA SYÖTÄVÄT ELÄIMENOSAT - KÖTT OCH ÄTBARA DJURDELAR			NAANTALI - NÄDENDAL	97312	53603
HELSINKI - HELSINGFORS	4971479	8334795	MAARIANHAMINA - MARIEHAMN	92917	-
TURKU - ÅBO	1231248	11378403	HANKO - HANGÖ	85	-
NAANTALI - NÄDENDAL	260801	2675861	LOVIISA - LOVISA	897	2860
MAARIANHAMINA - MARIEHAMN	-	81042	KOTKA	171913	-
HANKO - HANGÖ	-	52128	HAMINA - FREDRIKSHAMN	404986	-
LOVIISA - LOVISA	1499887	216065	TORNIO - TORNEÅ	190	6818309
KOTKA	628	-	KEMI	-	5682
HAMINA - FREDRIKSHAMN	-	45098806	OULU - ULEÅBORG	-	32468
TORNIO - TORNEÅ	725562	1164736	VAASA - VASA	80765	144208
VAASA - VASA	-	49082	PORI - BJÖRNEBORG	1552575	-
PORI - BJÖRNEBORG	891704	-	RAUMA - RAUMO	19949	-
RAUMA - RAUMO	-	4050	TAMPERE - TAMMERFORS	766004	41241
TAMPERE - TAMMERFORS	833303	-	LAHTI - LAHTIS	56	-
LAPPEENRANTA - VILLMANSTRAND	2471422	-	JYVÄSKYLÄ	14917	-
YHTEENSÄ - SUMMA	12886034*	69054968*	MIKKELI - ST. MICHEL	98786	-
03 KALAT, ÄYRIÄISET JA NILVIÄISET - FISK, KRÄFTDJUR OCH BLÖTDJUR			LAPPEENRANTA - VILLMANSTRAND	11697	-
HELSINKI - HELSINGFORS	9583808	78436	YHTEENSÄ - SUMMA	50656137*	8878409*
TURKU - ÅBO	17134713	552595	07 VIHANNEKSET JA KASVIKSET, SYÖTÄVÄT JUURET JA JUURIMUKULAT - GRÖNSAKER OCH KÖKSVÄXTER, ÄTBARA RÖTTER OCH KNÖLAR		
NAANTALI - NÄDENDAL	8040839	4637	HELSINKI - HELSINGFORS	53927663	126015
MAARIANHAMINA - MARIEHAMN	181412	1035	TURKU - ÅBO	7463483	229210
HANKO - HANGÖ	6079888	38017	NAANTALI - NÄDENDAL	1024219	-
KOTKA	19239	-	MAARIANHAMINA - MARIEHAMN	451199	-
HAMINA - FREDRIKSHAMN	-	10596	KOTKA	2429675	-
TORNIO - TORNEÅ	12032419	1049610	HAMINA - FREDRIKSHAMN	770	-
KEMI	69734	-	TORNIO - TORNEÅ	6084	-
OULU - ULEÅBORG	359507	1441	OULU - ULEÅBORG	28023	-
PIETARSAARI - JAKOBSTAD	183016	-	KOKKOLA - GAMLAKARLEBY	813	-
VAASA - VASA	2903402	80441	PIETARSAARI - JAKOBSTAD	2453	-
PORI - BJÖRNEBORG	264235	-	VAASA - VASA	370190	5629
UUSIKAUPUNKI - NYSTAD	104425	-	KRISTINENK. - KRISTINESTAD	1498270	-
TAMPERE - TAMMERFORS	109722	-	PORI - BJÖRNEBORG	2122347	8537
LAHTI - LAHTIS	13081	-	RAUMA - RAUMO	709736	-
MIKKELI - ST. MICHEL	95620	-	TAMPERE - TAMMERFORS	1266630	493
KUOPIO	1965	23298	LAHTI - LAHTIS	7302	-
LAPPEENRANTA - VILLMANSTRAND	588101	-	JYVÄSKYLÄ	14902	-
JÖNSUU	37545	-	MIKKELI - ST. MICHEL	2881	-
YHTEENSÄ - SUMMA	57802671*	1840106*	KUOPIO	13763	-
04 MAITOTALOUSTUOTTEET; LÄINUNNUNAT; LUONNONHUNA JA MUUALLE KUULUMATTOMAT ELÄINÄLKUPERÄÄ OLEVAT SYÖTÄVÄT TUOTTEET - MJÖLKHUSHÄLLNINGSPRODUKTER; AGG AV FLAGLAR; NATURLIG HÖNUNG; ÄTBARA PRODUKTER AV ANIMALISKT URSPRUNG, ICKE ANNORSTÄDES NÄMNDA ELLER INBEGRIPNÄ			SAVONLINNA - NYSLOTT	2239	-
HELSINKI - HELSINGFORS	1578723	119306601	LAPPEENRANTA - VILLMANSTRAND	51569	-
TURKU - ÅBO	48354	69392591	JÖNSUU	11438	-
NAANTALI - NÄDENDAL	-	4649031	YHTEENSÄ - SUMMA	71405649*	369884*
MAARIANHAMINA - MARIEHAMN	-	110	08 SYÖTÄVÄT HEDELMÄT; CITRUS-HEDELMIEN JA MELONIN KUORET - ÄTBARA FRUKTER; SKAL AV CITRUSFRUKTER ELLER MELONER		
HANKO - HANGÖ	-	188703	HELSINKI - HELSINGFORS	230114706	6122804
KOTKA	800	6291874	TURKU - ÅBO	26184687	1727262
HAMINA - FREDRIKSHAMN	-	4098210	NAANTALI - NÄDENDAL	1607519	840981
TORNIO - TORNEÅ	14	269627	MAARIANHAMINA - MARIEHAMN	254538	15311
OULU - ULEÅBORG	59472	-	HANKO - HANGÖ	143322	-
VAASA - VASA	170	5598296	LOVIISA - LOVISA	2322084	37115
PORI - BJÖRNEBORG	-	172226	KOTKA	788870	87307
RAUMA - RAUMO	-	33890	HAMINA - FREDRIKSHAMN	298639	-
UUSIKAUPUNKI - NYSTAD	1409	-	TORNIO - TORNEÅ	1789942	5398930
TAMPERE - TAMMERFORS	-	1338955	KEMI	39299	-
HÄMEENLINNA - TAVASTEHEUS	-	275534	OULU - ULEÅBORG	835422	-
LAHTI - LAHTIS	22956	-	RAAHE - BRAHESTAD	8767	74000
KUOPIO	-	96	KOKKOLA - GAMLAKARLEBY	146779	-
LAPPEENRANTA - VILLMANSTRAND	81468	70754092	PIETARSAARI - JAKOBSTAD	20729	-
JÖNSUU	-	28934637	VAASA - VASA	601268	2176320
YHTEENSÄ - SUMMA	1793366*	311304473*	PORI - BJÖRNEBORG	609017	58763
05 ELÄINÄLKUPERÄÄ OLEVAT TUOTTEET, MUUALLE KUULUMATTOMAT - PRODUKTER AV ANIMALISKT URSPRUNG, ICKE ANNORSTÄDES NÄMNDA ELLER INBEGRIPNÄ			RAUMA - RAUMO	1153069	-
HELSINKI - HELSINGFORS	27609829	2792190	UUSIKAUPUNKI - NYSTAD	713742	-
TURKU - ÅBO	1118848	2288204	TAMPERE - TAMMERFORS	1111184	-
NAANTALI - NÄDENDAL	1137802	985342	HÄMEENLINNA - TAVASTEHEUS	125022	-
MAARIANHAMINA - MARIEHAMN	39227	-	LAHTI - LAHTIS	629672	-
06 ELÄVÄT KASVIT JA KUKKAVILJELYN TUOTTEET - LEVANDE VÄXTER OCH ALSTER AV BLOMSTERODLING			JYVÄSKYLÄ	705954	-
HELSINKI - HELSINGFORS	35345569	764949	MIKKELI - ST. MICHEL	187436	-
TURKU - ÅBO	11997519	1015089	KUOPIO	929046	-
NAANTALI - NÄDENDAL	97312	53603	SAVONLINNA - NYSLOTT	43387	-
MAARIANHAMINA - MARIEHAMN	92917	-	LAPPEENRANTA - VILLMANSTRAND	3269829	-
HANKO - HANGÖ	85	-	JÖNSUU	345707	-
LOVIISA - LOVISA	897	2860	YHTEENSÄ - SUMMA	274979636*	16538793*
KOTKA	171913	-			
HAMINA - FREDRIKSHAMN	404986	-			
TORNIO - TORNEÅ	190	6818309			
KEMI	-	5682			
OULU - ULEÅBORG	-	32468			
VAASA - VASA	80765	144208			
PORI - BJÖRNEBORG	1552575	-			
RAUMA - RAUMO	19949	-			
TAMPERE - TAMMERFORS	766004	41241			
LAHTI - LAHTIS	56	-			
JYVÄSKYLÄ	14917	-			
MIKKELI - ST. MICHEL	98786	-			
LAPPEENRANTA - VILLMANSTRAND	11697	-			
YHTEENSÄ - SUMMA	50656137*	8878409*			

6 Tuonnin ja viennin arvo markoin vuonna 1974; jakautuminen tavararyhmien ja tullauspaikkojen mukaan
 Importens och exportens värde i mark år 1974; fördelning enligt varugrupper och tullbehandlingsställen
 Value of imports and exports in marks in the year 1974 by commodities and customs-places

TULLAUSPAIKKA TULLBEHANDLINGSSTÄLLE	TUONTI IMPORT	VIENTI EXPORT	TULLAUSPAIKKA TULLBEHANDLINGSSTÄLLE	TUONTI IMPORT	VIENTI EXPORT
09 KAHVI, TEE, MATTE JA MAUSTEET - KAFFE, TE, MATTE OCH KRYDDOR			LAHTI - LAHTIS		
HELSINKI - HELSINGFORS	311398921	291485	JYVÄSKYLÄ	18204	-
TURKU - ÅBO	13866926	601492	LAPPEENRANTA - VILLMANSTRAND	21497	-
NAANTALI - NÄDENDAL	-	201777	YHTEENSÄ - SUMMA	149	-
MAARIANHAMINA - MARIEHAMN	202829	252	14 PALMIKOINTI- JA VEISTOAINEET, KASVIALKUPERÄÄ; MUU- ALLE KUULUMATTOMAT KASVITUOTTEET - VEGETABILISKA FLÄT- NINGSS- OCH SNIDNINGSMATERIAL; PRODUKTER AV VEGETABI- LISKT URSPRUNG, ICKE ANNORSTÅDES UPPTAGNA ELLER INBE- GRIPNA		
HANKO - HANGÖ	57669069	33593	HELSINKI - HELSINGFORS	2580526	27116
KOTKA	3270854	-	TURKU - ÅBO	132434	4950
HAMINA - FREDRIKSHAMN	34738	348001	MAARIANHAMINA - MARIEHAMN	3125	-
VAASA - VASA	3382	-	HANKO - HANGÖ	6858	-
PORI - BJÖRNEBORG	3085674	-	PORVOO - BORGÅ	12324	-
TAMPERE - TAMMERFORS	30154	-	KOTKA	58280	214
LAHTI - LAHTIS	42	-	HAMINA - FREDRIKSHAMN	59821	-
JYVÄSKYLÄ	11987	-	PORI - BJÖRNEBORG	14586	-
KUOPIO	-	20	TAMPERE - TAMMERFORS	44843	-
LAPPEENRANTA - VILLMANSTRAND	48426	512	LAHTI - LAHTIS	52068	-
YHTEENSÄ - SUMMA	389623002*	1477132*	LAPPEENRANTA - VILLMANSTRAND	38873	-
10 VILJA - SPANNMÅL			YHTEENSÄ - SUMMA	3003738*	32280*
HELSINKI - HELSINGFORS	25201646	18632598	15 ELÄIN- JA KASVIRASVAT JA -ÖLJYT SEKÄ NIIDEN HAJOT- TAMISTUOTTEET; VALMISTETUT RAVINTORASVAT; ELÄIN- JA KASVIVAHAT - ANIMALISKA OCH VEGETABILISKA FETTER OCH ÖLJÖR SAMT SPALTNINGSPRODUKTER AV DESSA; BEREDDA ÅTBARA FETTER; VAXER AV ANIMALISKT ELLER VEGETABILISKT UR- SPRUNG		
TURKU - ÅBO	7030178	21573	HELSINKI - HELSINGFORS	45726555	5196457
NAANTALI - NÄDENDAL	89104829	23290643	TURKU - ÅBO	7396854	2857115
KOTKA	4797051	-	NAANTALI - NÄDENDAL	10056825	5416020
VAASA - VASA	21305371	179739	MAARIANHAMINA - MARIEHAMN	56074	-
PORI - BJÖRNEBORG	777	-	HANKO - HANGÖ	193514	679925
RAUMA - RAUMO	7367	-	PORVOO - BORGÅ	1856161	-
TAMPERE - TAMMERFORS	18520	-	LOVIISA - LOVISA	322849	-
LAHTI - LAHTIS	5275947	-	KOTKA	352635	4062880
KUOPIO	774868	-	HAMINA - FREDRIKSHAMN	116821	1431934
LAPPEENRANTA - VILLMANSTRAND	-	246912	TORNIO - TORNEÅ	433	573840
YHTEENSÄ - SUMMA	153516554*	42371465*	KEMI	-	63333
11 MYLLYTYSTUOTTEET; MALTAAT; TÄRKKELYS; GLUTEINI; INULINI - KVARNPRODUKTER; MALT; STÄRKESE; GLUTEN; INULIN			OLU - ULEÅBORG	24317	5681951
HELSINKI - HELSINGFORS	924702	11298016	PIETARSAARI - JAKOBSTAD	273192	13822
TURKU - ÅBO	420376	9761234	VAASA - VASA	718099	-
NAANTALI - NÄDENDAL	3703	345116	KASKINEN - KASKÖ	-	28410
HANKO - HANGÖ	25109	-	PORI - BJÖRNEBORG	717520	179036
LCVIISA - LOVISA	-	47301	RAUMA - RAUMO	47905	143953
KOTKA	55131	-	TAMPERE - TAMMERFORS	348751	-
HAMINA - FREDRIKSHAMN	2508	-	LAHTI - LAHTIS	84351	-
TORNIO - TORNEÅ	22	40351	JYVÄSKYLÄ	542568	-
PIETARSAARI - JAKOBSTAD	530	-	KUOPIO	159942	-
VAASA - VASA	1582739	2748844	LAPPEENRANTA - VILLMANSTRAND	1556631	304985
TAMPERE - TAMMERFORS	14958	1108	YHTEENSÄ - SUMMA	70551997*	26633661*
LAHTI - LAHTIS	21076	5650427	16 LIHA-, KALA-, AYRIÄTS- JA NILVIÄISVALMISTEET - BEREDNINGAR AV KÖTT; FLÄSK, FISK, KRÄFTDJUR ELLER BLÖT- DJUR		
KUOPIO	11906	-	HELSINKI - HELSINGFORS	21687825	25889142
LAPPEENRANTA - VILLMANSTRAND	861061	3777075	TURKU - ÅBO	6179046	960640
YHTEENSÄ - SUMMA	3923821*	33669472*	NAANTALI - NÄDENDAL	1053566	98628
12 ÖLJYSIEMENET JA HEDELMÄT; ERINÄISET SIEMENET JA HEDELMÄT; TEOLLISUUS- JA LÄÄKEKASVIT; ÖLJET JA KASVI- REHUT - ÖLJEHALTIGA FRÖN OCH FRUKTER; DIVERSE FRÖN OCH FRUKTER; VÄXTER FÖR INDUSTRIELLT ELLER MEDICINSKT BRUK; HALM OCH FODERVÄXTER			MAARIANHAMINA - MARIEHAMN	23478	-
HELSINKI - HELSINGFORS	90876706	899474	HANKO - HANGÖ	398881	-
TURKU - ÅBO	4040231	169877	LOVIISA - LOVISA	188381	-
NAANTALI - NÄDENDAL	66510165	520	KOTKA	956	76521
MAARIANHAMINA - MARIEHAMN	73546	4361	HAMINA - FREDRIKSHAMN	-	5156296
KOTKA	61484	46859	TORNIO - TORNEÅ	79657	-
TORNIO - TORNEÅ	230719	461105	OLU - ULEÅBORG	-	7097
OLU - ULEÅBORG	20	-	PIETARSAARI - JAKOBSTAD	61978	2969
KOKKOLA - GAMLAKARLEBY	-	2171	VAASA - VASA	21644	-
PIETARSAARI - JAKOBSTAD	35420	-	PORI - BJÖRNEBORG	4281	-
VAASA - VASA	15994	118059	RAUMA - RAUMO	-	15397
PORI - BJÖRNEBORG	1113226	-	TAMPERE - TAMMERFORS	-	28
RAUMA - RAUMO	108801	8513	HÄMEENLINNA - TAVASTEHUS	1277	-
TAMPERE - TAMMERFORS	301129	-	KUOPIO	-	163
LAHTI - LAHTIS	1329086	-	LAPPEENRANTA - VILLMANSTRAND	3874384	4351911
JYVÄSKYLÄ	3864	-	YHTEENSÄ - SUMMA	33575354*	36558790*
KUOPIO	33170	-	17 SOKERI JA SOKERIVALMISTEET - SOCKER OCH SOCKER- KONFEKTYRER		
LAPPEENRANTA - VILLMANSTRAND	66977	503	HELSINKI - HELSINGFORS	289925676	12631263
YHTEENSÄ - SUMMA	164800538*	1711442*	TURKU - ÅBO	7169357	7113071
13 VÄRJÄYKSEEN TAI PAKKITUKSEEN SOVELTUVAT RAA'AT KASVIAINEET; KUMIT, HARTSIT JA MUUT KASVIMEHUT JA -UUT- TEET - VEGETABILISKA RÅÄMMEN FÖR FÄRGNING ELLER GÄR- NING; GUMMI, HARTSER OCH ANDRA VÄXTSAFTER OCH VÄXT- EXTRAKTER			NAANTALI - NÄDENDAL	121825	5009739
HELSINKI - HELSINGFORS	10271657	38182	MAARIANHAMINA - MARIEHAMN	30862	-
TURKU - ÅBO	2886540	95084	HANKO - HANGÖ	-	7290
NAANTALI - NÄDENDAL	-	32949	PORVOO - BORGÅ	43767	-
HANKO - HANGÖ	146273	-	LOVIISA - LOVISA	1132497	2492555
KOTKA	572190	-	KOTKA	25210	77585
HAMINA - FREDRIKSHAMN	761971	-	HAMINA - FREDRIKSHAMN	-	183514
TORNIO - TORNEÅ	-	1000	TORNIO - TORNEÅ	-	7098866
OLU - ULEÅBORG	808331	-	OLU - ULEÅBORG	81375	5719389
KOKKOLA - GAMLAKARLEBY	14037	-	PIETARSAARI - JAKOBSTAD	8410	8
PIETARSAARI - JAKOBSTAD	23974	-	VAASA - VASA	3997	12844440
VAASA - VASA	846	-	PORI - BJÖRNEBORG	790051	94200
PORI - BJÖRNEBORG	127239	-	RAUMA - RAUMO	-	23600
RAUMA - RAUMO	90515	-	TAMPERE - TAMMERFORS	380118	70938
UUSIKAUPUNKI - NYSTAD	11624	-	LAHTI - LAHTIS	48763	19472
TAMPERE - TAMMERFORS	297850	-	JYVÄSKYLÄ	809221	570849

6 Tuonnin ja viennin arvo markoin vuonna 1974; jakautuminen tavararyhmien ja tullaustaikkojen mukaan
 Importens och exportens värde i mark år 1974; fördelning enligt varugrupper och tullbehandlingsställen
 Value of imports and exports in marks in the year 1974 by commodities and customs-places

TULLAUSPAIKKA TULLBEHANDLINGSSTÄLLE	TUONTI IMPORT	VIENNI EXPORT	TULLAUSPAIKKA TULLBEHANDLINGSSTÄLLE	TUONTI IMPORT	VIENNI EXPORT
KUGPIO	-	31	22 JUOMAT, ETTYLIALKOHOLI JA ETIKKA - DRYCKER, ETYL- ALKOHOL OCH ÄTTIKA		
LAPPEENRANTA - VILLMANSTRAND	75564	8372	HELSENKI - HELSINGFORS	71783429	7219259
YHTEENSÄ - SUMMA	300646693*	53875182*	TURKU - ÅBO	2334844	9750960
18 KAKAO JA KAKAOVALMISTEET - KAKAO OCH BEREDNINGAR AV KAKAO			NAANTALI - NÄDENDAL	-	7123584
HELSENKI - HELSINGFORS	50502005	18711062	MAARIANHAMINA - MARIEHAMN	56	-
TURKU - ÅBO	9438133	11198602	HANKO - HANGÖ	-	40503
NAANTALI - NÄDENDAL	46344	3032076	PORVOO - BORGÅ	10	-
MAARIANHAMINA - MARIEHAMN	23931	-	LOVIISA - LOVISA	366	69945
HANKO - HANGÖ	-	97744	KOTKA	1220	73386
LOVIISA - LOVISA	-	98113	HAMINA - FREDRIKSHAMN	-	81558
KOTKA	2676157	1429437	TORNIO - TORNEÅ	34683	8907
HAMINA - FREDRIKSHAMN	3269617	20987	OULU - ULEÅBORG	20	-
TORNIO - TORNEÅ	16	-	PIETARSAARI - JAKOBSTAD	39474	-
OULU - ULEÅBORG	577078	-	VAASA - VASA	-	99357
PIETARSAARI - JAKOBSTAD	9358	-	PORI - BJÖRNEBORG	50169	213865
PCRI - BJÖRNEBORG	20746	5105077	RAUMA - RAUMO	-	28745
RAUMA - RAUMO	-	22894	TAMPERE - TAMMERFORS	355	742
TAMPERE - TAMMERFORS	6514	618754	LAHTI - LAHTIS	116779	58842
HÄMEENLINNA - TAVASTEUS	-	66	JYVÄSKYLÄ	379	-
LAHTI - LAHTIS	5659	-	KUOPIO	4014	2064
JYVÄSKYLÄ	1282129	962691	LAPPEENRANTA - VILLMANSTRAND	288534	1222837
KUGPIO	-	84	YHTEENSÄ - SUMMA	74654332*	25994554*
LAPPEENRANTA - VILLMANSTRAND	796191	2933605	23 ELINTARVIKETEOLLISUUDEN JÄTETUOTTEET JA JÄTTEET; VALMISTETTU REHU - ÅTERSTJDER OCH AVFALL FRÅN LIVSME- DELSINDUSTRIN; BEREDDA FODERMEDEL		
YHTEENSÄ - SUMMA	68653878*	44231192*	HELSENKI - HELSINGFORS	34668863	239
19 VILJA-, JAUHO- JA TÄRKKELYSVALMISTEET; LEI POMA- TUOTTEET - BEREDNINGAR AV SPANNMÅL, MJÖL ELLER STÄRKEL- SE; BAKVERK			TURKU - ÅBO	62784869	1250
HELSENKI - HELSINGFORS	9717099	5438532	NAANTALI - NÄDENDAL	9529025	-
TURKU - ÅBO	1216144	6135127	LOVIISA - LOVISA	394710	5700
NAANTALI - NÄDENDAL	2404511	956258	KOTKA	6760029	-
MAARIANHAMINA - MARIEHAMN	279254	211	HAMINA - FREDRIKSHAMN	288578	-
HANKO - HANGÖ	-	43302	TORNIO - TORNEÅ	-	26582
LOVIISA - LOVISA	-	150855	KOKKOLA - GAMLAKARLEBY	409861	-
KOTKA	1087588	5663054	PIETARSAARI - JAKOBSTAD	385	13137
HAMINA - FREDRIKSHAMN	-	78429	VAASA - VASA	19999427	2791
TORNIO - TORNEÅ	-	22308	PORI - BJÖRNEBORG	54172	-
KOKKOLA - GAMLAKARLEBY	-	7152	RAUMA - RAUMO	2818	-
PIETARSAARI - JAKOBSTAD	69644	1370	TAMPERE - TAMMERFORS	115721	-
VAASA - VASA	45540	-	HÄMEENLINNA - TAVASTEUS	37098	-
PORI - BJÖRNEBORG	248675	174427	LAHTI - LAHTIS	79297	-
RAUMA - RAUMO	-	4186	KUOPIO	4394	-
TAMPERE - TAMMERFORS	14294	1035480	YHTEENSÄ - SUMMA	135129247*	49699*
HÄMEENLINNA - TAVASTEUS	101824	-	24 TUPAKKA - TOBAC		
LAHTI - LAHTIS	19	2866	HELSENKI - HELSINGFORS	51483697	17593148
JYVÄSKYLÄ	69060	938520	TURKU - ÅBO	10039950	3384686
LAPPEENRANTA - VILLMANSTRAND	-	813674	NAANTALI - NÄDENDAL	2991	1798014
YHTEENSÄ - SUMMA	15253652*	21465751*	MAARIANHAMINA - MARIEHAMN	7	-
20 VIHANNEKSISTA, KASVIKSISTA, HEDELMISTÄ TAI MUISTA KASVINOSISTA VALMISTETUT TUOTTEET - BEREDNINGAR AV GRÖNSAKER, KÖKSVÄXTER, FRUKTER ELLER ANDRA VÄXTDELAR			HANKO - HANGÖ	-	242379
HELSENKI - HELSINGFORS	28536782	248558	LOVIISA - LOVISA	18	-
TURKU - ÅBO	11511254	626449	KOTKA	15	75294
NAANTALI - NÄDENDAL	175845	354533	HAMINA - FREDRIKSHAMN	208	8558
MAARIANHAMINA - MARIEHAMN	39235	3000	PIETARSAARI - JAKOBSTAD	6407025	3433416
HANKO - HANGÖ	209289	-	PORI - BJÖRNEBORG	353	-
LOVIISA - LOVISA	96018	5114	TAMPERE - TAMMERFORS	37	-
KOTKA	246183	78146	MIKKELI - ST. MICHEL	80	-
HAMINA - FREDRIKSHAMN	316373	885	YHTEENSÄ - SUMMA	67934381*	26535495*
TORNIO - TORNEÅ	321	145765	25 SUOLA; RIKKI; MAA- JA KIVILAJIT; KIPSI, KALKKI JA SEMENTTI - SALT; SVAVEL; JORD- OCH STENARTER; GIPS, KALK OCH CEMENT		
KOKKOLA - GAMLAKARLEBY	13402	-	HELSENKI - HELSINGFORS	22935734	2766025
PIETARSAARI - JAKOBSTAD	65283	7620	TURKU - ÅBO	11633585	9583371
VAASA - VASA	305	795	NAANTALI - NÄDENDAL	1332714	817878
PORI - BJÖRNEBORG	820460	118510	MAARIANHAMINA - MARIEHAMN	31329	-
RAUMA - RAUMO	362899	6683	HANKO - HANGÖ	27594670	56008
UUSIKAUPUNKI - NYSTAD	4318	-	PORVOO - BORGÅ	166243	-
TAMPERE - TAMMERFORS	283378	642510	LOVIISA - LOVISA	2215111	276107
HÄMEENLINNA - TAVASTEUS	-	46	KOTKA	22574322	3192558
LAHTI - LAHTIS	2819	-	HAMINA - FREDRIKSHAMN	15795944	2266597
LAPPEENRANTA - VILLMANSTRAND	2166688	-	TORNIO - TORNEÅ	960828	672608
JOENSUU	270	94914	KEMI	8871131	-
YHTEENSÄ - SUMMA	44851122*	2333528*	OULU - ULEÅBORG	18790671	1061497
21 ERINÄISET ELINTARVIKEVALMISTEET - DIVERSE BEREDDA NÄRINGSMEDEL			RAAHE - BRAHESTAD	5748644	-
HELSENKI - HELSINGFORS	70842065	1344619	KOKKOLA - GAMLAKARLEBY	29646211	966140
TURKU - ÅBO	14719382	1454877	PIETARSAARI - JAKOBSTAD	1684628	13314
NAANTALI - NÄDENDAL	24915	187131	VAASA - VASA	2652210	90246
MAARIANHAMINA - MARIEHAMN	63372	-	PORI - BJÖRNEBORG	35405669	281661
HANKO - HANGÖ	11230	-	RAUMA - RAUMO	13651368	523281
KOTKA	334791	379	UUSIKAUPUNKI - NYSTAD	39241814	3710909
HAMINA - FREDRIKSHAMN	407	7557	TAMPERE - TAMMERFORS	301494	10740
TORNIO - TORNEÅ	-	232236	HÄMEENLINNA - TAVASTEUS	3112	-
OULU - ULEÅBORG	2409	-	LAHTI - LAHTIS	202036	177
PIETARSAARI - JAKOBSTAD	499527	6198	JYVÄSKYLÄ	17192	-
VAASA - VASA	2921539	-	KUOPIO	315948	-
PORI - BJÖRNEBORG	2063778	-	LAPPEENRANTA - VILLMANSTRAND	4914795	2999942
RAUMA - RAUMO	136780	-	JOENSUU	69232994	-
TAMPERE - TAMMERFORS	1398471	37348	YHTEENSÄ - SUMMA	335920397*	29289059*
HÄMEENLINNA - TAVASTEUS	10488	-	26 MALMIT, KUONA JA TUUKA - MALM, SLAGG OCH ASKA		
LAHTI - LAHTIS	195692	-	HELSENKI - HELSINGFORS	1481023	1241611
LAPPEENRANTA - VILLMANSTRAND	52	-	TURKU - ÅBO	19258990	226138
YHTEENSÄ - SUMMA	93224898*	3270345*	NAANTALI - NÄDENDAL	4127	92175

6 Tuonnin ja viennin arvo markoin vuonna 1974; jakautuminen tavararyhmien ja tullaupaikkojen mukaan
 Importens och exportens värde i mark år 1974; fördelning enligt varugrupper och tullbehandlingsställen
 Value of imports and exports in marks in the year 1974 by commodities and customs-places

TULLAUSPAIKKA TULLBEHANDLINGSSTÄLLE	TUONTI IMPORT	VIENTI EXPORT	TULLAUSPAIKKA TULLBEHANDLINGSSTÄLLE	TUONTI IMPORT	VIENTI EXPORT
HANKO - HANGÖ	48640651	1905137	KOTKA	10143735	12598364
LOVIISA - LOVISA	309079	-	HAMINA - FREDRIKSHAMN	53141681	3489933
KCTKA	41206	89086	TORNIO - TORNEÅ	1012074	32503
HAMINA - FREDRIKSHAMN	612737	224221	KEMI	312259	34998
TORNIO - TORNEÅ	58915	10674405	OULU - ULEÅBORG	1338751	1979489
KEMI	-	94636	KOKKOLA - GAMLAKARLEBY	7866	-
OULU - ULEÅBORG	-	56058	PIETARSAARI - JAKOBSTAD	228334	19952
RAAHE - BRAHESTAD	9593827	497028	VAASA - VASA	4534207	57573
KOKKOLA - GAMLAKARLEBY	93640650	10894178	PORI - BJÖRNEBORG	21192469	357327
PIETARSAARI - JAKOBSTAD	-	10916	RAUMA - RAUMO	27850306	247455
VAASA - VASA	-	339080	UUSIKAUPUNKI - NYSTAD	58412	26706
PORI - BJÖRNEBORG	80381357	1202785	TAMPERE - TAMMERFORS	9380597	174194
RAUMA - RAUMO	21712	-	HÄMEENLINNA - TAVASTEHEUS	1309	-
TAMPERE - TAMMERFORS	-	423	LAHTI - LAHTIS	2977568	-
LAPPEENRANTA - VILLMANSTRAND	803772	-	JYVÄSKYLÄ	185282	-
YHTEENSÄ - SUMMA	254848046*	27547877*	MIKKELI - ST. MICHEL	82	-
			KUOPIO	354181	-
			LAPPEENRANTA - VILLMANSTRAND	36208508	2533302
			JOENSUU	3327787	-
			YHTEENSÄ - SUMMA	485533985*	101363867*
27 KIVENNÄISPOLTTOAINEET, KIVENNÄISÖLJYT JA NIIDEN TISLALSTUOTTEET; BITUMISET AINEET; KIVENNÄISVAHAT - MINERALISKA BRÄNSLEN, MINERALOLJOR OCH DESTILLATIONS- PRODUKTER AV DESSA; BITUMINÖSA ÄMNER; MINERALVAXER			30 FARMASEUTTISET TUOTTEET - FARMACEUTISKA PRODUKTER		
HELSINKI - HELSINGFORS	458142621	6544361	HELSINKI - HELSINGFORS	215879620	7260310
TURKU - ÅBO	148672981	1291906	TURKU - ÅBO	2255836	8072011
NAANTALI - NÄDENDAL	1189949107	12788340	NAANTALI - NÄDENDAL	2751	1516903
MAARIANHAMINA - MARIEHAMN	6124709	-	MAARIANHAMINA - MARIEHAMN	99	-
HANKO - HANGÖ	159563321	15554	HANKO - HANGÖ	-	43460
PORVOO - BORGÅ	2068009122	122810429	LOVIISA - LOVISA	1158	-
LOVIISA - LOVISA	790825	74684	KOTKA	-	23997
KCTKA	185997998	693484	HAMINA - FREDRIKSHAMN	7852	40466
HAMINA - FREDRIKSHAMN	92834304	328801	TORNIO - TORNEÅ	572	-
TORNIO - TORNEÅ	172670814	27794952	OULU - ULEÅBORG	233611	-
KEMI	53145980	-	KOKKOLA - GAMLAKARLEBY	962	-
OULU - ULEÅBORG	164425976	24174	PIETARSAARI - JAKOBSTAD	494919	800
RAAHE - BRAHESTAD	80199951	-	VAASA - VASA	2547	-
KOKKOLA - GAMLAKARLEBY	61121296	-	PORI - BJÖRNEBORG	825568	1182
PIETARSAARI - JAKOBSTAD	18854102	2	RAUMA - RAUMO	5085	-
VAASA - VASA	109617777	25711	UUSIKAUPUNKI - NYSTAD	1492	-
KASKINEN - KASKÖ	1725	-	TAMPERE - TAMMERFORS	432765	9515
KRISTINANK. - KRISTINESTAD	60724328	-	LAHTI - LAHTIS	25915	-
PORI - BJÖRNEBORG	145933443	54789	JYVÄSKYLÄ	169	-
RAUMA - RAUMO	31700198	1672372	MIKKELI - ST. MICHEL	174578	-
UUSIKAUPUNKI - NYSTAD	128399	-	KUOPIO	2504	-
TAMPERE - TAMMERFORS	1073911	145	LAPPEENRANTA - VILLMANSTRAND	2327	2343
HÄMEENLINNA - TAVASTEHEUS	266554	-	JOENSUU	3026	-
LAHTI - LAHTIS	17799572	-	YHTEENSÄ - SUMMA	220353356*	16970987*
JYVÄSKYLÄ	24809890	-			
MIKKELI - ST. MICHEL	1337313	-	31 LANNOITTEET - GÖDSELMEDEL		
KUOPIO	52327909	536	HELSINKI - HELSINGFORS	1914349	1848
SAVONLINNA - NYSLOTT	1227709	-	TURKU - ÅBO	2170910	3390750
LAPPEENRANTA - VILLMANSTRAND	291286455	1447281	NAANTALI - NÄDENDAL	623341	35552
JOENSUU	18709323	-	MAARIANHAMINA - MARIEHAMN	1088	-
YHTEENSÄ - SUMMA	5617447613*	175567521*	HANKO - HANGÖ	1404266	-
			KOTKA	1355862	-
28 KEMIAALLISET ALKUAINEET JA EPÄORGAANISET YHDIKSET; JALOMETALLIEN, HARVINAISTEN MAHMETALLIEN, RADIOAKTIIV- VISTEN ALKUAINEIDEN JA ISOTOOPPIEN ORGAANISET JA EPÄOR- GAANISET YHDIKSET - KEMISKA GRUNDÄMNER OCH ORGANISKA FÖRENINGAR; ORGANISKA OCH DOORGANISKA FÖRENINGAR AV ÄDLA METALLER, AV SÄLLSYNTA JORDARTSMETALLER, AV RADIOAKTIVA GRUNDÄMNER ELLER AV ISOTOPER			TORNIO - TORNEÅ	1215027	-
HELSINKI - HELSINGFORS	74446427	7306097	OULU - ULEÅBORG	4807681	6442380
TURKU - ÅBO	43482746	2301899	KOKKOLA - GAMLAKARLEBY	9253418	745957
NAANTALI - NÄDENDAL	5954513	2017957	PIETARSAARI - JAKOBSTAD	30983	-
MAARIANHAMINA - MARIEHAMN	38421	-	VAASA - VASA	76831	-
HANKO - HANGÖ	3371984	33835	PORI - BJÖRNEBORG	8659395	2347761
PORVOO - BORGÅ	497582	17493	RAUMA - RAUMO	1787	38550
LOVIISA - LOVISA	4228906	1550434	UUSIKAUPUNKI - NYSTAD	23943291	11266157
KOTKA	20114384	16880894	TAMPERE - TAMMERFORS	773	16218
HAMINA - FREDRIKSHAMN	4713741	3229783	JYVÄSKYLÄ	36847	-
TORNIO - TORNEÅ	4047928	9981815	LAPPEENRANTA - VILLMANSTRAND	22844	18560
KEMI	4636356	-	JOENSUU	21330326	-
OULU - ULEÅBORG	3881043	651799	YHTEENSÄ - SUMMA	76849019*	22503733*
RAAHE - BRAHESTAD	2116839	-	32 PARKITUS- JA VÄRIUUTTEET; PARKKIAPOT JA NIIDEN JOHDANNAISET; VÄRIÄINEET, VÄRIT, MAALIT JA LAKAT; KIT- TI, TÄYTE- JA TIIVISTYSÄINEET; PAINOVÄRIT, MUSTE JA TUSHI - GÄRVÄMNES- OCH FÄRGÄMNESEKTRAKTER; GÄRVSYROR OCH DERIVAT AV DESSA; FÄRGÄMNER, FÄRGER, MÄLNINGSFÄRGER OCH LACKER; KITT, UTFYLLNINGS- OCH TÄTNINGSMEDEL; TRYCKFÄRGER, BLACK OCH TUSCH		
KOKKOLA - GAMLAKARLEBY	2833688	4954125	HELSINKI - HELSINGFORS	143789501	37852619
PIETARSAARI - JAKOBSTAD	149944	-	TURKU - ÅBO	13472961	2655490
VAASA - VASA	8682589	28083	NAANTALI - NÄDENDAL	1830625	15249198
PORI - BJÖRNEBORG	40326540	8106260	MAARIANHAMINA - MARIEHAMN	160555	62
RAUMA - RAUMO	24082338	1938653	HANKO - HANGÖ	263384	544118
UUSIKAUPUNKI - NYSTAD	106782235	28581	PORVOO - BORGÅ	79809	364
TAMPERE - TAMMERFORS	6113088	41375	LOVIISA - LOVISA	59961	3704
HÄMEENLINNA - TAVASTEHEUS	77216	-	KOTKA	2629709	13627103
LAHTI - LAHTIS	1219446	-	HAMINA - FREDRIKSHAMN	36581	20200316
JYVÄSKYLÄ	257321	-	TORNIO - TORNEÅ	30231	107683
MIKKELI - ST. MICHEL	1050	-	KEMI	97	-
KUOPIO	620121	-	OULU - ULEÅBORG	285239	545104
LAPPEENRANTA - VILLMANSTRAND	21847363	17569660	RAAHE - BRAHESTAD	37807	-
JOENSUU	2008849	1152000	KOKKOLA - GAMLAKARLEBY	151400	236
YHTEENSÄ - SUMMA	386532658*	77790743*	PIETARSAARI - JAKOBSTAD	1346945	33
			VAASA - VASA	1925290	102736
29 ORGAANISET KEMIAALLISET YHDIKSET - ORGANISKA KE- MISKA FÖRENINGAR			KASKINEN - KASKÖ	17959	116746
HELSINKI - HELSINGFORS	189682048	31701324	KRISTINANK. - KRISTINESTAD	177	-
TURKU - ÅBO	56239333	12541902	PORI - BJÖRNEBORG	25083504	47659027
NAANTALI - NÄDENDAL	15681052	7885828	RAUMA - RAUMO	1994824	19872003
MAARIANHAMINA - MARIEHAMN	515	-	UUSIKAUPUNKI - NYSTAD	1342624	-
HANKO - HANGÖ	6880235	862435	TAMPERE - TAMMERFORS	5121222	645468
PORVOO - BORGÅ	44790335	26820582	HÄMEENLINNA - TAVASTEHEUS	553991	-
LOVIISA - LOVISA	5059	-			

6 Tuonnin ja viennin arvo markoin vuonna 1974; jakautuminen tavararyhmien ja tullaupaikkojen mukaan
 Imports and exports in marks in the year 1974; fördelning enligt varugrupper och tullbehandlingsställen
 Value of imports and exports in marks in the year 1974 by commodities and customs-places

TULLAUSPAIKKA TULLBEHANDLINGSSTÄLLE	TUONTI IMPORT	VIENTI EXPORT	TULLAUSPAIKKA TULLBEHANDLINGSSTÄLLE	TUONTI IMPORT	VIENTI EXPORT
LAHTI - LAHTIS	1486891	68060	KUOPIO	14904	7221
JYVÄSKYLÄ	262239	50	LAPPEENRANTA - VILLMANSTRAND	305737	30703
MIKKELI - ST. MICHEL	8853	-	JOENSUU	380	-
KUOPIO	531036	-	YHTEENSÄ - SUMMA	66633697*	1320263*
SAVONLINNA - NYSLOTT	133	-			
LAPPEENRANTA - VILLMANSTRAND	103406	26894335	36 RÄJÄHDYSAINHEET; ILOTJLITUSTAVARAT JA MUUT PYROTEK- NILLISET TUOTTEET; TULIITIKUT; PYROFORISET SEOKSET; ERÄÄT HELPOSTI SYTTYVÄT VALMISTEET - SPRÄNGÄMNER; PYRO- TEKNISKA ARTIKLAR; TÄNDSTICKOR; PYROFORA LEGERINGAR; VISSA LÄTT ANTÄNDLIGA PRODUKTER		
JOENSUU	9366	-	HELSENKI - HELSINGFORS	2921875	1953759
YHTEENSÄ - SUMMA	202616320*	186144455*	TURKU - ÅBO	342955	3041856
			NAANTALI - NÄDENDAL	161958	1032536
33 MAIHTUVAT ÖLJYT JA RESINOIDIT; HAJUSTEVALMISTEET, KOSMEETTISET JA TOALETTIVALMISTEET - ETERISKA OLJOR OCH RESINGIDER; PARYFYMER, KOSMETISKA PREPARAT OCH TOALETT- MEDEL			MAARIANHAMINA - MARIEHAMN	2768	-
			HANKO - HANGÖ	20199	84478
HELSENKI - HELSINGFORS	46142077	7191091	LOVIISA - LOVISA	418	418
TURKU - ÅBO	10795600	19625366	KOTKA	427230	1253706
NAANTALI - NÄDENDAL	164439	8110028	HAMINA - FREDRIKSHAMN	22695	180894
MAARIANHAMINA - MARIEHAMN	86899	-	TORNIÖ - TORNEÅ	73219	3006573
HANKO - HANGÖ	7244	646	OULU - ULEÅBORG	348	3051
PORVOO - BORGÅ	5016	-	PIETARSAARI - JAKOBSTAD	5344	701
LOVIISA - LOVISA	8085	17669	VAASA - VASA	22406	-
KOTKA	585111	192886	PORI - BJÖRNEBORG	15861	18700
HAMINA - FREDRIKSHAMN	517668	8780	RAUMA - RAUMO	601289	-
TORNIÖ - TORNEÅ	583	-	UUSIKAUPUNKI - NYSTAD	1588	-
OULU - ULEÅBORG	348262	3201	TAMPERE - TAMPERFORS	154065	476695
KOKKOLA - GAMLAKARLEBY	12371	-	HÄMEENLINNA - TAVASTEHEUS	109	-
PIETARSAARI - JAKOBSTAD	119565	6243	JYVÄSKYLÄ	44168	159800
VAASA - VASA	316907	-	KUOPIO	1071	-
PORI - BJÖRNEBORG	685874	618626	LAPPEENRANTA - VILLMANSTRAND	444805	40591
RAUMA - RAUMO	29147	283	YHTEENSÄ - SUMMA	5264371*	11253758*
TAMPERE - TAMPERFORS	723798	12471			
LAHTI - LAHTIS	85513	-	37 VALOKUVAUS- JA ELOKUVUUSVALMISTEET - PRODUKTER FÖR FOTOGRAFISKT ELLER KINEMATOGRAFISKT BRUK		
JYVÄSKYLÄ	275701	5181	HELSENKI - HELSINGFORS	93559782	2500601
KUOPIO	1864	12	TURKU - ÅBO	1275755	306837
SAVONLINNA - NYSLOTT	2620	-	NAANTALI - NÄDENDAL	36747	65469
LAPPEENRANTA - VILLMANSTRAND	88051	31217	MAARIANHAMINA - MARIEHAMN	1916	-
YHTEENSÄ - SUMMA	61002395*	35823700*	PORVOO - BORGÅ	55203	-
			KOTKA	11819	-
34 SAIPPUA JA SUOPA, ORGAANISET PINTA-AKTIIVISET AI- NEET, PESUVALMISTEET, VOITTELUVALMISTEET, TEKOVAHAT, VALMISTETUT VAHAT, KIILLOTUS- JA PUHDISTUSVALMISTEET, KYNITTILÄT JA NIIDEN KALTAISET TUOTTEET, MUOVAILUMASSAT JA "HAMMASVAHAT" - TVÅL OCH SÅPA, ORGANISKA YTAKTIVA ÄMNER, TVÄTT- OCH SMÖRJMEDEL, KONSTGJORDA VAXER, BE- REDDA VAXER, POLER- OCH SKURMEDEL, LJUS OCH LIKANDE PRODUKTER, MODELLERINGSMASSA OCH "DENTALVAX"			HAMINA - FREDRIKSHAMN	122	-
			TORNIÖ - TORNEÅ	24	94798
HELSENKI - HELSINGFORS	61774394	5661000	OULU - ULEÅBORG	8433	-
TURKU - ÅBO	19370991	3820195	KOKKOLA - GAMLAKARLEBY	842	800
NAANTALI - NÄDENDAL	404707	3641861	PIETARSAARI - JAKOBSTAD	1204	-
MAARIANHAMINA - MARIEHAMN	78184	1246	VAASA - VASA	7894	4869
HANKO - HANGÖ	141746	35578	KASKINEN - KASKÖ	170	-
PORVOO - BORGÅ	158	-	PORI - BJÖRNEBORG	30447	-
LOVIISA - LOVISA	1115	4398	RAUMA - RAUMO	23845	-
KOTKA	381260	10440	UUSIKAUPUNKI - NYSTAD	87	-
HAMINA - FREDRIKSHAMN	37146	14034	TAMPERE - TAMPERFORS	54533	1469
TORNIÖ - TORNEÅ	121356	70023	HÄMEENLINNA - TAVASTEHEUS	137043	-
KEMI	8501	-	LAHTI - LAHTIS	16305	-
OULU - ULEÅBORG	164305	304	JYVÄSKYLÄ	15795	-
RAAHE - BRAHESTAD	136	-	MIKKELI - ST. MICHEL	4322	-
KOKKOLA - GAMLAKARLEBY	203969	-	KUOPIO	917	-
PIETARSAARI - JAKOBSTAD	84524	58616	LAPPEENRANTA - VILLMANSTRAND	432	-
VAASA - VASA	311745	1755577	YHTEENSÄ - SUMMA	95243637*	2974843*
KASKINEN - KASKÖ	665	-			
PORI - BJÖRNEBORG	5354639	53404	38 ERINÄISET KEMALLISET TUOTTEET - DIVERSE KEMISKA PRODUKTER		
RAUMA - RAUMO	718578	1073	HELSENKI - HELSINGFORS	114772158	10580913
UUSIKAUPUNKI - NYSTAD	13107	-	TURKU - ÅBO	28804716	2130337
TAMPERE - TAMPERFORS	1294743	162318	NAANTALI - NÄDENDAL	10524857	3164250
HÄMEENLINNA - TAVASTEHEUS	207978	40	MAARIANHAMINA - MARIEHAMN	235071	16365
LAHTI - LAHTIS	179383	35607	HANKO - HANGÖ	4345441	69358
JYVÄSKYLÄ	13470	-	PORVOO - BORGÅ	8180486	106
MIKKELI - ST. MICHEL	441	-	LOVIISA - LOVISA	90822	29250
KUOPIO	835	258	KOTKA	3832818	13102532
SAVONLINNA - NYSLOTT	473	-	HAMINA - FREDRIKSHAMN	819151	2327771
LAPPEENRANTA - VILLMANSTRAND	71345	188222	TORNIÖ - TORNEÅ	1520227	538548
YHTEENSÄ - SUMMA	90939894*	15513994*	KEMI	120700	6282817
			OULU - ULEÅBORG	5481601	14010744
35 VALKUAISAINHEET JA LIIMAT - PROTEINER OCH LIM			RAAHE - BRAHESTAD	2166819	-
HELSENKI - HELSINGFORS	16538874	290611	KOKKOLA - GAMLAKARLEBY	268890	512718
TURKU - ÅBO	6407832	587871	PIETARSAARI - JAKOBSTAD	1188500	2410821
NAANTALI - NÄDENDAL	3509817	192196	VAASA - VASA	3630079	952756
MAARIANHAMINA - MARIEHAMN	6482	-	KASKINEN - KASKÖ	-	14972
HANKO - HANGÖ	155809	-	KRISTINANK. - KRISTINESTAD	1658	-
PORVOO - BORGÅ	68906	-	PORI - BJÖRNEBORG	15284263	10472503
LOVIISA - LOVISA	647085	247	RAUMA - RAUMO	1448646	2536010
KOTKA	20101887	12152	UUSIKAUPUNKI - NYSTAD	660342	-
HAMINA - FREDRIKSHAMN	1348897	3200	TAMPERE - TAMPERFORS	3814511	1070732
TORNIÖ - TORNEÅ	347	5246	HÄMEENLINNA - TAVASTEHEUS	42487	-
KEMI	190	-	LAHTI - LAHTIS	2553787	2079
OULU - ULEÅBORG	55275	14261	JYVÄSKYLÄ	194416	29300
KOKKOLA - GAMLAKARLEBY	14782	-	MIKKELI - ST. MICHEL	1204	-
PIETARSAARI - JAKOBSTAD	1043010	-	KUOPIO	318259	-
VAASA - VASA	80882	351	SAVONLINNA - NYSLOTT	6572	-
PORI - BJÖRNEBORG	9766719	75386	LAPPEENRANTA - VILLMANSTRAND	1474123	11871827
RAUMA - RAUMO	2452335	-	JOENSUU	2065	-
UUSIKAUPUNKI - NYSTAD	4373	-	YHTEENSÄ - SUMMA	211784669*	82126709*
TAMPERE - TAMPERFORS	3998254	100573			
LAHTI - LAHTIS	9901	245			
JYVÄSKYLÄ	78245	-			
MIKKELI - ST. MICHEL	22774	-			

6 Tuonnin ja viennin arvo markoin vuonna 1974; jakautuminen tavararyhmien ja tullauspaikkojen mukaan
 Importens och exportens värde i mark år 1974; fördelning enligt varugrupper och tullbehandlingsställen
 Value of imports and exports in marks in the year 1974 by commodities and customs-places

TULLAUSPAIKKA TULLBEHANDLINGSSTÄLLE	TUONTI IMPORT	VIEN TI EXPORT	TULLAUSPAIKKA TULLBEHANDLINGSSTÄLLE	TUONTI IMPORT	VIEN TI EXPORT
39 MUOVIT, MYÖS TEKOHARTSIT, SELLULOOSAESTERIT JA -EETTERIT, SEKÄ NIISTÄ VALMISTETUT TUOTTEET - PLASTER, KONSTMARTSER, CELLULOOSAESTRAR OCH CELLULOSAETRAR SAMT VAROR AV DESSA			42 NAHKATEOKSET; SATULA- JA VALJASTEOKSET; MATKATAR- VIKKEET, KÄSILAUKUT JA NIIDEN KALTAISET ESINEET; TEOK- SET SUOLESTA - LÄDERVAROR; SADELMAKERIARBETEN; RESEF- FEKTER, HANDVÄSKOR OCH LIKNADE ARTIKLAR; VAROR AV DJURTARMAR		
HELSINKI - HELSINGFORS	458429901	87229236	HELSINKI - HELSINGFORS	23571691	11448923
TURKU - ÅBO	126980591	71200469	TURKU - ÅBO	4417727	21048056
NAANTALI - NÄNDAL	51188954	56997251	NAANTALI - NÄNDAL	61925	1344056
MAARIANHAMINA - MARIEHAMN	7002469	2070860	MAARIANHAMINA - MARIEHAMN	94820	96655
HANKO - HANGÖ	2959142	1067459	HANKO - HANGÖ	41881	-
PORVOO - BORGÅ	2140490	25752	PORVOO - BORGÅ	479416	182925
LOVIISA - LOVISA	360853	522940	LOVIISA - LOVISA	1865	8167
KOTKA	19052612	19408724	KOTKA	2289145	314212
HAMINA - FREDRIKSHAMN	1101478	6368824	HAMINA - FREDRIKSHAMN	15626	90654
TORNIO - TORNEÅ	10044310	4045513	TORNIO - TORNEÅ	20018	742889
KEMI	1089562	-	KEMI	204186	48476
OULLU - ULEÅBORG	3580300	960488	OULLU - ULEÅBORG	210211	227241
RAAHE - BRAHESTAD	12529	-	KOKKOLA - GAMLAKARLEBY	1335150	2989172
KOKKOLA - GAMLAKARLEBY	2955067	626736	PIETARSAARI - JAKOBSTAD	307363	688827
PIETARSAARI - JAKOBSTAD	14051702	4513516	VAASA - VASA	423554	3654077
VAASA - VASA	45858727	16122772	KASKINEN - KASKÖ	-	2418
KASKINEN - KASKÖ	202532	-	PORI - BJÖRNEBORG	1000063	1765391
KRISTIINANNA - KRISTINESTAD	7383	-	RAUMA - RAUMO	16138	1349
PORI - BJÖRNEBORG	81286141	11393172	UUSIKAUPUNKI - NYSTAD	31354	-
RAUMA - RAUMO	17084478	1943049	TAMPERE - TAMMERFORS	1013515	4182000
UUSIKAUPUNKI - NYSTAD	533418	-	HÄMEENLINNA - TAVASTEUS	36651	-
TAMPERE - TAMMERFORS	24764905	18495176	LAHTI - LAHTIS	1577291	12188846
HÄMEENLINNA - TAVASTEUS	1321101	124406	JYVÄSKYLÄ	221655	712590
LAHTI - LAHTIS	21246839	6503117	MIKKELI - ST. MICHEL	83762	-
JYVÄSKYLÄ	2268756	1609030	KUOPIO	412514	773953
MIKKELI - ST. MICHEL	520226	-	SAVONLINNA - NYSLOTT	21410	-
KUOPIO	1637898	2412066	LAPPEENRANTA - VILLMANSTRAND	94018	448671
SAVONLINNA - NYSLOTT	35611	3300	JOENSUU	61619	8155
LAPPEENRANTA - VILLMANSTRAND	3094206	89886261	YHTEENSÄ - SUMMA	38044568*	62967783*
JOENSUU	93962	538			
YHTEENSÄ - SUMMA	900906143*	403530655*			
40 LUONNONKAUTSU, SYNTEETTINEN KAUTSU JA FAKTIS SEKÄ NIISTÄ VALMISTETUT TUOTTEET - NATURGUMMI (KAUTSCHUK), SYNTEETISKT GUMMI OCH FAKTIS SAMT VAROR AV DESSA			43 TURKISNAHAT JA TEKOTJRKIKSET; NIISTÄ VALMISTETUT TAVARAT - PÄLSSKINN OCH KONSTGJORD PÄLS; VAROR AV DESSA		
HELSINKI - HELSINGFORS	230434083	8701638	HELSINKI - HELSINGFORS	26975093	238988001
TURKU - ÅBO	18678845	9749164	TURKU - ÅBO	4255489	6442751
NAANTALI - NÄNDAL	7497624	3320041	NAANTALI - NÄNDAL	144086	319866
MAARIANHAMINA - MARIEHAMN	69128	876	MAARIANHAMINA - MARIEHAMN	4818	-
HANKO - HANGÖ	731109	76	HANKO - HANGÖ	245	-
PORVOO - BORGÅ	147823	-	LOVIISA - LOVISA	1800	53780
LOVIISA - LOVISA	419266	225655	KOTKA	569072	52221
KOTKA	2538841	346317	TORNIO - TORNEÅ	176880	228119
HAMINA - FREDRIKSHAMN	439545	308474	KEMI	4824	852
TORNIO - TORNEÅ	2498280	1944458	OULLU - ULEÅBORG	666073	13000
KEMI	1421060	-	KOKKOLA - GAMLAKARLEBY	942406	1170461
OULLU - ULEÅBORG	1901028	68945	PIETARSAARI - JAKOBSTAD	9816464	5160241
RAAHE - BRAHESTAD	48249	-	VAASA - VASA	559878	11872065
KOKKOLA - GAMLAKARLEBY	59783	1565	PORI - BJÖRNEBORG	4376474	1060407
PIETARSAARI - JAKOBSTAD	487582	4267	RAUMA - RAUMO	389	2002
VAASA - VASA	2004053	912737	TAMPERE - TAMMERFORS	1559903	195707
KASKINEN - KASKÖ	95107	-	HÄMEENLINNA - TAVASTEUS	4120873	1164131
PORI - BJÖRNEBORG	26034040	1118975	LAHTI - LAHTIS	358286	7048333
RAUMA - RAUMO	9260946	330171	JYVÄSKYLÄ	1998735	278647
UUSIKAUPUNKI - NYSTAD	7575211	3925	MIKKELI - ST. MICHEL	429	25
TAMPERE - TAMMERFORS	25665147	8057245	KUOPIO	172922	110702
HÄMEENLINNA - TAVASTEUS	757444	901	LAPPEENRANTA - VILLMANSTRAND	3845	4728650
LAHTI - LAHTIS	2887746	244936	JOENSUU	54169	480
JYVÄSKYLÄ	2515239	11683	YHTEENSÄ - SUMMA	56763153*	278890481*
MIKKELI - ST. MICHEL	27278	340			
KUOPIO	453373	247			
SAVONLINNA - NYSLOTT	455652	-			
LAPPEENRANTA - VILLMANSTRAND	5833590	2270282			
JOENSUU	205913	-			
YHTEENSÄ - SUMMA	351142985*	37622918*			
41 RAAKAVUODAT JA -NAHAT (EI KUITENKAAN TURKISNAHAT) SEKÄ MUOKATTU NAHKA - RÅA HUDAR OCH SKINN (ANDRA ÄN PÄLSSKINN) OCH LÄDER			44 PUU JA PUUTEOKSET; PJJHILI - TRÄ OCH VARDR AV TRÄ; TRÄKOL		
HELSINKI - HELSINGFORS	27772990	8892360	HELSINKI - HELSINGFORS	51528075	260895701
TURKU - ÅBO	14734089	10086072	TURKU - ÅBO	21758806	173855176
NAANTALI - NÄNDAL	34863	7814877	NAANTALI - NÄNDAL	2159462	79438693
MAARIANHAMINA - MARIEHAMN	652703	4772	MAARIANHAMINA - MARIEHAMN	3436203	7811323
HANKO - HANGÖ	248079	40000	HANKO - HANGÖ	268887	37578289
PORVOO - BORGÅ	77817	1549	PORVOO - BORGÅ	3331949	23354313
LOVIISA - LOVISA	4924	-	LOVIISA - LOVISA	1518475	153020484
KOTKA	349885	166161	KOTKA	140813690	665841847
HAMINA - FREDRIKSHAMN	1514	52067	HAMINA - FREDRIKSHAMN	470393	444396514
TORNIO - TORNEÅ	634495	276486	TORNIO - TORNEÅ	14724539	151542825
OULLU - ULEÅBORG	570141	3348	KEMI	15174759	96917665
KOKKOLA - GAMLAKARLEBY	9419051	553240	OULLU - ULEÅBORG	14506261	123299688
PIETARSAARI - JAKOBSTAD	1744396	162726	RAAHE - BRAHESTAD	84669	307897
VAASA - VASA	4761079	354194	KOKKOLA - GAMLAKARLEBY	36219	119193913
PORI - BJÖRNEBORG	12400474	1045651	PIETARSAARI - JAKOBSTAD	13296944	51682333
RAUMA - RAUMO	862545	86037	VAASA - VASA	1626730	31459004
TAMPERE - TAMMERFORS	20218044	1003073	KASKINEN - KASKÖ	1674	62177629
HÄMEENLINNA - TAVASTEUS	168811	-	KRISTIINANNA - KRISTINESTAD	2049	13569811
LAHTI - LAHTIS	2263738	27617	PORI - BJÖRNEBORG	6706503	402955225
JYVÄSKYLÄ	284900	-	RAUMA - RAUMO	6801512	71360458
MIKKELI - ST. MICHEL	74331	-	UUSIKAUPUNKI - NYSTAD	165706	8075234
KUOPIO	604165	901	TAMPERE - TAMMERFORS	1472382	8407656
SAVONLINNA - NYSLOTT	282017	-	HÄMEENLINNA - TAVASTEUS	111189	25200
LAPPEENRANTA - VILLMANSTRAND	120977	-	LAHTI - LAHTIS	48496886	1003725
JOENSUU	418299	-	JYVÄSKYLÄ	1201480	4351076
YHTEENSÄ - SUMMA	98704327*	30571131*	MIKKELI - ST. MICHEL	1083755	59097
			KUOPIO	1109930	8083241
			SAVONLINNA - NYSLOTT	71121	-
			LAPPEENRANTA - VILLMANSTRAND	115692438	41570364
			JOENSUU	38278943	2886071
			YHTEENSÄ - SUMMA	505931629*	3045120452*

6 Tuonnin ja viennin arvo markoin vuonna 1974; jakautuminen tavararyhmien ja tullauspaikkojen mukaan
 Importens och exportens värde i mark år 1974; fördelning enligt varugrupper och tullbehandlingsställen
 Value of imports and exports in marks in the year 1974 by commodities and customs-places

TULLAUSPAIKKA TULLBEHANDLINGSSTÄLLE	TUONTI IMPORT	VIENTI EXPORT	TULLAUSPAIKKA TULLBEHANDLINGSSTÄLLE	TUONTI IMPORT	VIENTI EXPORT
45 KORKKI JA KORKKITEOKSET - KORK OCH VAROR AV KORK			KRISTIINANK. - KRISTINESTAD		
HELSINKI - HELSINGFORS	2984495	8087	PORI - BJÖRNEBORG	2372	-
TURKU - ÅBO	591708	2675	RAUMA - RAUMO	3938568	339407098
NAANTALI - NÄDENDAL	330483	6785	UUSIKAUPUNKI - NYSTAD	1524019	694742413
MAARIANHAMINA - MARIEHAMN	11540	-	TAMPERE - TAMMERFORS	56038	384
PORVOO - BORGÅ	8	-	HÄMEENLINNA - TAVASTEUS	7638619	16787548
KOTKA	6091	-	LAHTI - LAHTIS	961000	6514
HAMINA - FREDRIKSHAMN	31447	-	JYVÄSKYLÄ	2409151	280307
TORNIO - TORNEÅ	574	464	MIKKELI - ST. MICHEL	1521116	8957304
VAASA - VASA	177268	330	KUOPIO	1188172	28
PORI - BJÖRNEBORG	205	-	SAVONLINNA - NYSLOTT	220869	26905686
RAUMA - RAUMO	70143	-	LAPPEENRANTA - VILLMANSTRAND	841	-
UUSIKAUPUNKI - NYSTAD	12736	-	JOENSUU	1089057	892211846
TAMPERE - TAMMERFORS	90605	-	YHTEENSÄ - SUMMA	175306	72392283
LAHTI - LAHTIS	36479	-		162658879*	6495218491*
JYVÄSKYLÄ	1496	-	49 KIRJAT, SANOMALEHDET, KUVAT JA MUUT PAINOTUOTTEET; KÄSIKIRJOITUKSET, KONEKIRJOITUKSET JA TYÖPIIRUSTUKSET - BÖCKER, TIDNINGAR, BILDER OCH ANDRA TRYCKALSTER; HAND- SKRIFTER, MASKINSKRIVNA TEXTER OCH ARBETSRIKNINGAR		
MIKKELI - ST. MICHEL	111837	-	HELSINKI - HELSINGFORS	70240719	37376000
KUOPIO	15977	-	TURKU - ÅBO	7120809	11326210
LAPPEENRANTA - VILLMANSTRAND	2586	-	NAANTALI - NÄDENDAL	292309	3207599
YHTEENSÄ - SUMMA	4475678*	18341*	MAARIANHAMINA - MARIEHAMN	1650814	129727
46 TEOKSET OLJESTA, ESPARTOSTA TAI MUUSTA PALMIKOIN- TIAINEESTA; KORITEOKSET JA PUNONTATEOKSET - VAROR AV HALM, ESPARTO ELLER ANNAT FLÄTNINGSMATERIAL; KORGMÅKE- RIARBETEN			HANKO - HANGÖ	54431	15773
HELSINKI - HELSINGFORS	3325023	226455	PORVOO - BORGÅ	1019003	1305314
TURKU - ÅBO	275907	29285	LOVIISA - LOVISA	9290	74077
NAANTALI - NÄDENDAL	36043	53417	KOTKA	247766	783262
MAARIANHAMINA - MARIEHAMN	27089	-	HAMINA - FREDRIKSHAMN	856	393300
LOVIISA - LOVISA	-	6582	TORNIO - TORNEÅ	125572	32309
KOTKA	29283	-	KEMI	1238	1170
TORNIO - TORNEÅ	37	9734	OULU - ULEÅBORG	177155	7897
KEMI	3681	-	RAAHE - BRAHESTAD	3201	-
OULU - ULEÅBORG	10072	315	KOKKOLA - GAMLAKARLEBY	19956	38068
KOKKOLA - GAMLAKARLEBY	4401	8823	PIETARSAARI - JAKOBSTAD	133142	110265
PIETARSAARI - JAKOBSTAD	25381	63	VAASA - VASA	662032	653885
VAASA - VASA	66599	3693	KASKINEN - KASKÖ	42773	-
KASKINEN - KASKÖ	11949	-	KRISTIINANK. - KRISTINESTAD	2852	-
KRISTIINANK. - KRISTINESTAD	6821	-	PORI - BJÖRNEBORG	383849	1553021
PORI - BJÖRNEBORG	36692	96294	RAUMA - RAUMO	44242	1277
RAUMA - RAUMO	1481	-	UUSIKAUPUNKI - NYSTAD	15132	-
TAMPERE - TAMMERFORS	80951	638	TAMPERE - TAMMERFORS	3540775	1751419
HÄMEENLINNA - TAVASTEUS	1806	-	HÄMEENLINNA - TAVASTEUS	644028	255817
LAHTI - LAHTIS	43727	4612	LAHTI - LAHTIS	161277	64072
JYVÄSKYLÄ	14707	-	JYVÄSKYLÄ	288893	375071
MIKKELI - ST. MICHEL	1584	6333	MIKKELI - ST. MICHEL	2104	14
KUOPIO	22781	3016	KUOPIO	55335	612808
LAPPEENRANTA - VILLMANSTRAND	12767	74500	SAVONLINNA - NYSLOTT	589	-
JOENSUU	20252	715	LAPPEENRANTA - VILLMANSTRAND	22862	162255
YHTEENSÄ - SUMMA	4059034*	524475*	JOENSUU	746	4884
47 PAPERINVALMISTUSAINHEET - MATERIAL FÖR PAPPERSTILL- VERKNING			YHTEENSÄ - SUMMA	86963750*	60235494*
HELSINKI - HELSINGFORS	409124	6483282	50 SILKKI JA SILKKIJÄTTEET - SILKE OCH AVFALL AV SILKE		
TURKU - ÅBO	4032555	1389369	HELSINKI - HELSINGFORS	1214144	58758
NAANTALI - NÄDENDAL	245603	701630	TURKU - ÅBO	407474	74
MAARIANHAMINA - MARIEHAMN	-	1579	NAANTALI - NÄDENDAL	4363	1380
HANKO - HANGÖ	-	6662981	OULU - ULEÅBORG	326448	-
PORVOO - BORGÅ	-	19949695	KOKKOLA - GAMLAKARLEBY	779	31
LOVIISA - LOVISA	3628	11266136	PIETARSAARI - JAKOBSTAD	1553	-
KOTKA	489299	333939382	VAASA - VASA	2798	-
HAMINA - FREDRIKSHAMN	-	127874073	PORI - BJÖRNEBORG	3247	-
TORNIO - TORNEÅ	-	3099965	TAMPERE - TAMMERFORS	48508	-
KEMI	-	203105433	LAHTI - LAHTIS	60754	375
OULU - ULEÅBORG	-	167279816	JYVÄSKYLÄ	81	-
KOKKOLA - GAMLAKARLEBY	-	1692624	MIKKELI - ST. MICHEL	270	-
PIETARSAARI - JAKOBSTAD	-	74579335	KUOPIO	7759	-
VAASA - VASA	-	444054	SAVONLINNA - NYSLOTT	90347	-
KASKINEN - KASKÖ	-	1456710	LAPPEENRANTA - VILLMANSTRAND	407	-
PORI - BJÖRNEBORG	125245	47878048	JOENSUU	67	-
RAUMA - RAUMO	-	131049885	YHTEENSÄ - SUMMA	2168999*	60618*
TAMPERE - TAMMERFORS	25530	328592	51 KATKOMATTOMAT TEKOKUIDUT - ICKE AVSKURNA KONST- FIBRER		
JYVÄSKYLÄ	6229	124	HELSINKI - HELSINGFORS	103044377	7600021
LAPPEENRANTA - VILLMANSTRAND	46197	135407368	TURKU - ÅBO	31622339	7415147
JOENSUU	-	33124456	NAANTALI - NÄDENDAL	1099281	390594
YHTEENSÄ - SUMMA	5383410*	1307714537*	HANKO - HANGÖ	2555109	479476
48 PAPERI JA PAHVI; PAPERIVANUKE-, PAPERI- JA PAHVI- TEOKSET - PAPPER OCH PAPP; VAROR AV PAPPERSMASSA, PAP- PER ELLER PAPP			PORVOO - BORGÅ	38533	-
HELSINKI - HELSINGFORS	95484930	566036125	KOTKA	360723	325642
TURKU - ÅBO	20236373	75310425	HAMINA - FREDRIKSHAMN	8466	22493
NAANTALI - NÄDENDAL	12924900	78134664	TORNIO - TORNEÅ	11858443	3352372
MAARIANHAMINA - MARIEHAMN	426806	16045	OULU - ULEÅBORG	311898	205
HANKO - HANGÖ	4524346	337656168	KOKKOLA - GAMLAKARLEBY	1890997	4426
PORVOO - BORGÅ	678388	2649264	PIETARSAARI - JAKOBSTAD	756795	525
LOVIISA - LOVISA	312025	77437504	VAASA - VASA	6248084	31046
KOTKA	2415527	1854246397	KASKINEN - KASKÖ	1987983	9624
HAMINA - FREDRIKSHAMN	64250	868876027	KRISTIINANK. - KRISTINESTAD	3488	-
TORNIO - TORNEÅ	843971	46889990	PORI - BJÖRNEBORG	26869511	1932213
KEMI	189449	378674010	RAUMA - RAUMO	1500933	10920
OULU - ULEÅBORG	234782	100003576	UUSIKAUPUNKI - NYSTAD	6338	-
RAAHE - BRAHESTAD	448	-	TAMPERE - TAMMERFORS	30516342	5719973
KOKKOLA - GAMLAKARLEBY	78396	4216711	HÄMEENLINNA - TAVASTEUS	425782	2900
PIETARSAARI - JAKOBSTAD	606522	50388053	LAHTI - LAHTIS	7107918	106183
VAASA - VASA	2650521	2825889	JYVÄSKYLÄ	330760	-
KASKINEN - KASKÖ	262117	166232	MIKKELI - ST. MICHEL	2149219	465
			KUOPIO	2338502	298
			SAVONLINNA - NYSLOTT	54553	-
			LAPPEENRANTA - VILLMANSTRAND	6034750	5496356

6 Tuonnin ja viennin arvo markoin vuonna 1974; jakautuminen tavararyhmien ja tullauspaikkojen mukaan
 Imports and exports värde i mark år 1974; fördelning enligt varugrupper och tullbehandlingsställen
 Value of imports and exports in marks in the year 1974 by commodities and customs-places

TULLAUSPAIKKA TULLBEHANDLINGSSTÄLLE	TUONTI IMPORT	VIENTI EXPORT	TULLAUSPAIKKA TULLBEHANDLINGSSTÄLLE	TUONTI IMPORT	VIENTI EXPORT
JOENSUU	149180	-	PORI - BJÖRNEBORG	43288007	2301585
YHTEENSÄ - SUMMA	239270304*	32900879*	RAUMA - RAUMO	512599	60199
52 METALLOIDUT TEKSTIILITAVARAT - TEXTILVAROR I FÖRENING MED METALL			UUSIKAUPUNKI - NYSTAD	391176	-
HELSINKI - HELSINGFORS	162183	-	TAMPERE - TAMMERFORS	50797249	13726420
TURKU - ÅBO	13920	-	HÄMEENLINNA - TAVASTEHUS	295208	42373
MAARIANHAMINA - MARIEHAMN	120	-	LAHTI - LAHTIS	19658600	145141
HAMINA - FREDRIKSHAMN	920	-	JYVÄSKYLÄ	3111881	11604
KOKKOLA - GAMLAKARLEBY	8480	-	MIKKELI - ST. MICHEL	11776204	-
PIETARSAARI - JAKOBSTAD	56	-	KUOPIO	7873035	3280
VAAJA - VASA	18	-	SAVONLINNA - NYSLOTT	408655	-
KASKINEN - KASKÖ	123	-	LAPPEENRANTA - VILLMANSTRAND	30681469	490613
LAHTI - LAHTIS	1429	-	JOENSUU	705108	2461
JYVÄSKYLÄ	48	-	YHTEENSÄ - SUMMA	359162175*	91727746*
YHTEENSÄ - SUMMA	187297*	-*	56 KATKOTUT TEKOKUIDUT - AVSKURNA KONSTFIBRER		
53 VILLA JA MUU ELÄIMENKARVA - ULL OCH ANDRA DJURHÄR			HELSINKI - HELSINGFORS	125316490	55889858
HELSINKI - HELSINGFORS	45190451	907862	TURKU - ÅBO	56609948	19032697
TURKU - ÅBO	25622049	1054946	NAANTALI - NÄDENDAL	757990	2833576
NAANTALI - NÄDENDAL	17444	397532	MAARIANHAMINA - MARIEHAMN	1097476	-
MAARIANHAMINA - MARIEHAMN	6067	-	HANKO - HANGÖ	840419	702784
HANKO - HANGÖ	1418953	-	PORVOO - BORGÅ	108613	108
PORVOO - BORGÅ	368764	38534	LOVIISA - LOVISA	201105	409181
LOVIISA - LOVISA	208	-	KOTKA	2623690	17357665
KOTKA	1726158	2343	HAMINA - FREDRIKSHAMN	7227	1979570
HAMINA - FREDRIKSHAMN	10080	45	TORNIO - TORNEÅ	840775	464761
TORNIO - TORNEÅ	46980	12959	KEMI	1077	-
KEMI	26465	-	OULU - ULEÅBORG	433603	7370
OULU - ULEÅBORG	378027	986	RAAHE - BRAHESTAD	2296521	-
RAAHE - BRAHESTAD	139931	-	KOKKOLA - GAMLAKARLEBY	7267853	22186
KOKKOLA - GAMLAKARLEBY	2429939	38754	PIETARSAARI - JAKOBSTAD	511825	-
PIETARSAARI - JAKOBSTAD	119929	-	VAAJA - VASA	2723884	120809
VAAJA - VASA	969760	206222	KASKINEN - KASKÖ	661213	58553
KASKINEN - KASKÖ	5648	-	KRISTIINANK. - KRISTINESTAD	19848	-
KRISTIINANK. - KRISTINESTAD	753	-	PORI - BJÖRNEBORG	25162578	15627454
PORI - BJÖRNEBORG	6826985	35131	RAUMA - RAUMO	1358411	1491953
RAUMA - RAUMO	986343	-	UUSIKAUPUNKI - NYSTAD	458483	-
UUSIKAUPUNKI - NYSTAD	668733	-	TAMPERE - TAMMERFORS	24666337	4560851
TAMPERE - TAMMERFORS	4463348	60868	HÄMEENLINNA - TAVASTEHUS	36000	1773
HÄMEENLINNA - TAVASTEHUS	366332	4798	LAHTI - LAHTIS	34711350	256287
LAHTI - LAHTIS	3325755	39329	JYVÄSKYLÄ	2924866	6674
JYVÄSKYLÄ	947233	4575	MIKKELI - ST. MICHEL	3676605	-
MIKKELI - ST. MICHEL	401325	208	KUOPIO	11909872	63161
KUGRIO	2712276	1681	SAVONLINNA - NYSLOTT	228671	-
SAVONLINNA - NYSLOTT	35981	-	LAPPEENRANTA - VILLMANSTRAND	10914397	27469255
LAPPEENRANTA - VILLMANSTRAND	7409	8751547	JOENSUU	2253801	-
JOENSUU	187158	-	YHTEENSÄ - SUMMA	320080928*	148356526*
YHTEENSÄ - SUMMA	99406484*	11558320*	57 MUUT KASVITEKSTIILIAINEET; PAPERILANKA JA PAPERI- LANKAKANKAAT - ANDRA VEGETABILISKA TEXTILMATERIAL; PAPERSGARN OCH TYGER AV PAPERSGARN		
54 PELLAVA JA RAMI - LIN OCH RAMI			HELSINKI - HELSINGFORS	2674742	1096014
HELSINKI - HELSINGFORS	3829384	262483	TURKU - ÅBO	2108173	676148
TURKU - ÅBO	346548	1896872	NAANTALI - NÄDENDAL	2244	-
NAANTALI - NÄDENDAL	121000	126045	MAARIANHAMINA - MARIEHAMN	1397927	-
MAARIANHAMINA - MARIEHAMN	-	365	HANKO - HANGÖ	43062	-
HANKO - HANGÖ	35975	-	KOTKA	4073	5950
PCRVOO - BORGÅ	25168	3187	HAMINA - FREDRIKSHAMN	-	37364
LOVIISA - LOVISA	156	10583	OULU - ULEÅBORG	-	753
KOTKA	38710	-	KOKKOLA - GAMLAKARLEBY	491	-
HAMINA - FREDRIKSHAMN	-	632	PIETARSAARI - JAKOBSTAD	627	-
TORNIO - TORNEÅ	172	448135	VAAJA - VASA	22942	-
KOKKOLA - GAMLAKARLEBY	351	-	KASKINEN - KASKÖ	846	-
PIETARSAARI - JAKOBSTAD	24619	252174	KRISTIINANK. - KRISTINESTAD	89	-
VAAJA - VASA	4344072	4381770	PORI - BJÖRNEBORG	189514	29610
KASKINEN - KASKÖ	982	-	RAUMA - RAUMO	32759	-
KRISTIINANK. - KRISTINESTAD	291	-	TAMPERE - TAMMERFORS	4611948	251181
PORI - BJÖRNEBORG	457178	90	HÄMEENLINNA - TAVASTEHUS	64488	-
RAUMA - RAUMO	212079	-	LAHTI - LAHTIS	262471	-
TAMPERE - TAMMERFORS	3672425	1654230	JYVÄSKYLÄ	7647	-
HÄMEENLINNA - TAVASTEHUS	188103	2430	KUOPIO	2964	-
LAHTI - LAHTIS	739241	502203	LAPPEENRANTA - VILLMANSTRAND	357172	185601
JYVÄSKYLÄ	1630	-	YHTEENSÄ - SUMMA	11784179*	2282621*
MIKKELI - ST. MICHEL	1377	279	58 MATOT JA KUVAKUOKSET; NUKKA- JA HETULANKAKANKAAT; NAUHAT; KORISTEPUNOKSET; TYLLI JA MUUT VERKKOKUOKSET; PITSIT; KORJUMPELUKSET - MATTOR OCH VÄGGBONADER; PLYSCH- OCH SNILJÄVNADER; BAND; PRYDNADSSNÖREN; TYLL OCH ANDRA NÄTKNYTTNINGAR; SPETSAR; BRÖDERIER		
KUOPIO	1728888	-	HELSINKI - HELSINGFORS	69209580	3205032
LAPPEENRANTA - VILLMANSTRAND	1666455	606	TURKU - ÅBO	29753072	8963751
YHTEENSÄ - SUMMA	17434804*	9542084*	NAANTALI - NÄDENDAL	76782	2710595
55 PUUVILLA - BOMULL			MAARIANHAMINA - MARIEHAMN	54987	-
HELSINKI - HELSINGFORS	99106198	23510691	HANKO - HANGÖ	20111	-
TURKU - ÅBO	58052640	42272931	PORVOO - BORGÅ	156440	482
NAANTALI - NÄDENDAL	286422	3652746	LOVIISA - LOVISA	2185	66790
MAARIANHAMINA - MARIEHAMN	6599	-	KOTKA	495534	90510
HANKO - HANGÖ	8916172	363365	HAMINA - FREDRIKSHAMN	3431	11231
PCRVOO - BORGÅ	90468	-	TORNIO - TORNEÅ	1237574	388700
LOVIISA - LOVISA	974960	166271	KEMI	2626	-
KOTKA	1404451	3764676	OULU - ULEÅBORG	431041	633
HAMINA - FREDRIKSHAMN	334086	669498	RAAHE - BRAHESTAD	35279	-
TORNIO - TORNEÅ	1378	112994	KOKKOLA - GAMLAKARLEBY	893012	905
KEMI	2484	-	PIETARSAARI - JAKOBSTAD	246644	363800
OULU - ULEÅBORG	354523	1940	VAAJA - VASA	1288264	3942929
RAAHE - BRAHESTAD	190726	-	KASKINEN - KASKÖ	1796910	4859
KOKKOLA - GAMLAKARLEBY	7269985	5482	KRISTIINANK. - KRISTINESTAD	15740	-
PIETARSAARI - JAKOBSTAD	975964	7848	PORI - BJÖRNEBORG	1476641	279010
VAAJA - VASA	4834202	283654	RAUMA - RAUMO	438048	96794
KASKINEN - KASKÖ	6861329	131974			
KRISTIINANK. - KRISTINESTAD	397	-			

6 Tuonnin ja viennin arvo markoin vuonna 1974; jakautuminen tavararyhmien ja tullausspaikkojen mukaan
 Importens och exportens värde i mark år 1974; fördelning enligt varugrupper och tullbehandlingsställen
 Value of imports and exports in marks in the year 1974 by commodities and customs-places

TULLAUSPAIKKA TULLBEHANDLINGSSTÄLLE	TUONTI IMPORT	VIENTI EXPORT	TULLAUSPAIKKA TULLBEHANDLINGSSTÄLLE	TUONTI IMPORT	VIENTI EXPORT
UUSIKAUPUNKI - NYSTAD	2405912	-	VAASA - VASA	253003	24756519
TAMPERE - TAMMERFORS	4725394	569207	KASKINEN - KASKÖ	4534050	29722169
HÄMEENLINNA - TAVASTEUS	23435	7058	PORI - BJÖRNEBORG	389707	2970485
LAHTI - LAHTIS	17987223	327139	RAUMA - RAUMO	21062	135782
JYVÄSKYLÄ	1339439	23457	UUSIKAUPUNKI - NYSTAD	15482	221
MIKKELI - ST. MICHEL	1300683	58	TAMPERE - TAMMERFORS	849857	12772151
KUOPIO	6392465	91334	HÄMEENLINNA - TAVASTEUS	36684	703260
SAVONLINNA - NYSLOTT	86574	450	LAHTI - LAHTIS	28508066	106395475
LAPPEENRANTA - VILLMANSTRAND	1318798	137793	JYVÄSKYLÄ	140176	8776777
JOENSUU	209162	1240	MIKKELI - ST. MICHEL	259527	248799
YHTEENSÄ - SUMMA	143422986*	21283757*	KUOPIO	986125	16720559
			SAVONLINNA - NYSLOTT	40603	-
			LAPPEENRANTA - VILLMANSTRAND	325791	42480467
			JOENSUU	56261	157878
			YHTEENSÄ - SUMMA	104464754*	605972252*
59 VANU JA HUOPA; SIDE- JA PURJELANKA, NUORA JA KÖ- SI; ERIKOISKUDELMAT; KYLLÄSTETYT TAI PÄÄLLYSTETYT KÜ- DELMAT; TEKNISET TEKSTIILITAVARAT - VADD OCH FILT; BIND- OCH SEGELGARN, TÄGVIRKE OCH REP; VÄVNADER FÖR SPECIELLA ÄNDAMÅL; VÄVNADER MED IMPREGNERING ELLER ÖVERDRAG; TEXTILVAROR FÖR TEKNISKT BRUK			62 MUUT SOVITETUT TEKSTIILITAVARAT - ANDRA KONFEK- TIONERADE TEXTILVAROR		
HELSENKI - HELSINGFORS	113048042	16964539	HELSENKI - HELSINGFORS	28443737	8654787
TURKU - ÅBO	29497230	16204254	TURKU - ÅBO	2627496	12069650
NAANTALI - NÄDENDAL	1776811	3902103	NAANTALI - NÄDENDAL	193216	1452887
MAARIANHAMINA - MARIEHAMN	651347	189750	MAARIANHAMINA - MARIEHAMN	185390	80113
HANKO - HANGÖ	362346	-	HANKO - HANGÖ	3787	148399
PORVOO - BORGÅ	51966	-	PORVOO - BORGÅ	32747	33841
LOVIISA - LOVISA	242196	56589	LOVIISA - LOVISA	17434	54086
KOTKA	3172152	1294199	KOTKA	10153	711090
HAMINA - FREDRIKSHAMN	126658	363849	HAMINA - FREDRIKSHAMN	2277	95745
TORNIO - TORNEÅ	1466068	609068	TORNIO - TORNEÅ	3928	150471
KEMI	1917326	12238	KEMI	516	-
OULU - ULEÅBORG	316950	424552	OULU - ULEÅBORG	146629	55961
RAAHE - BRAHESTAD	21623	-	KOKKOLA - GAMLAKARLEBY	82270	129682
KOKKOLA - GAMLAKARLEBY	862100	1624	PIETARSAARI - JAKOBSTAD	1263366	86432
PIETARSAARI - JAKOBSTAD	1985082	150436	VAASA - VASA	300635	130960
VAASA - VASA	4164363	1026612	KASKINEN - KASKÖ	2497	-
KASKINEN - KASKÖ	795440	-	KRISTINANK. - KRISTINESTAD	871	-
KRISTINANK. - KRISTINESTAD	6089	-	PORI - BJÖRNEBORG	291666	355221
PORI - BJÖRNEBORG	4145480	6260060	RAUMA - RAUMO	69309	796
RAUMA - RAUMO	1434189	203487	UUSIKAUPUNKI - NYSTAD	111862	10430
UUSIKAUPUNKI - NYSTAD	743228	-	TAMPERE - TAMMERFORS	683868	15564791
TAMPERE - TAMMERFORS	9394446	13764001	HÄMEENLINNA - TAVASTEUS	76912	3620
HÄMEENLINNA - TAVASTEUS	303329	41612	LAHTI - LAHTIS	1658354	479129
LAHTI - LAHTIS	3414034	3291	JYVÄSKYLÄ	63934	363
JYVÄSKYLÄ	587011	135	MIKKELI - ST. MICHEL	970	1221
MIKKELI - ST. MICHEL	749620	-	KUOPIO	211362	9915
KUOPIO	1787038	206227	SAVONLINNA - NYSLOTT	1281	-
SAVONLINNA - NYSLOTT	245158	-	LAPPEENRANTA - VILLMANSTRAND	1162972	2679823
LAPPEENRANTA - VILLMANSTRAND	1351511	6876135	JOENSUU	13638	16727
JOENSUU	51236	-	YHTEENSÄ - SUMMA	37663077*	42976140*
YHTEENSÄ - SUMMA	184670069*	68594761*			
60 NEULETUOTTEET - TRIKÅVAROR			63 KÄYTETYT VAATTEET JA MUUT KÄYTETYT TEKSTIILITAVA- RAT; LUMPOT - BEGAGNADE KLÄDER OCH ANDRA BEGAGNADE TEX- TILVAROR; LUMP		
HELSENKI - HELSINGFORS	103449854	38474554	HELSENKI - HELSINGFORS	4369542	47818
TURKU - ÅBO	51914279	116598833	TURKU - ÅBO	2651600	329005
NAANTALI - NÄDENDAL	1203625	9383294	NAANTALI - NÄDENDAL	53008	240387
MAARIANHAMINA - MARIEHAMN	259209	1489	MAARIANHAMINA - MARIEHAMN	2138	-
HANKO - HANGÖ	25709	5750	KOTKA	75587	-
PORVOO - BORGÅ	130506	4689	HAMINA - FREDRIKSHAMN	5859	3945
LOVIISA - LOVISA	25018	211634	TORNIO - TORNEÅ	-	7498
KOTKA	1407154	637372	OULU - ULEÅBORG	137285	-
HAMINA - FREDRIKSHAMN	2323	1249577	RAAHE - BRAHESTAD	184	-
TORNIO - TORNEÅ	6072633	22825409	PIETARSAARI - JAKOBSTAD	9457	596
KEMI	144151	196	VAASA - VASA	69077	656
OULU - ULEÅBORG	1402446	193701	PORI - BJÖRNEBORG	1586247	11015
RAAHE - BRAHESTAD	123	-	RAUMA - RAUMO	155560	-
KOKKOLA - GAMLAKARLEBY	902941	381436	TAMPERE - TAMMERFORS	66607	-
PIETARSAARI - JAKOBSTAD	392129	6521086	HÄMEENLINNA - TAVASTEUS	154624	-
VAASA - VASA	4996525	13162138	LAHTI - LAHTIS	60887	-
KASKINEN - KASKÖ	2210858	-	MIKKELI - ST. MICHEL	54207	-
PORI - BJÖRNEBORG	3790510	46528	LAPPEENRANTA - VILLMANSTRAND	86071	25650
RAUMA - RAUMO	75712	280325	YHTEENSÄ - SUMMA	9537940*	666570*
UUSIKAUPUNKI - NYSTAD	6843	-			
TAMPERE - TAMMERFORS	13876858	45916729			
HÄMEENLINNA - TAVASTEUS	45082	7821			
LAHTI - LAHTIS	12887876	28322893			
JYVÄSKYLÄ	457880	993410			
MIKKELI - ST. MICHEL	204806	45720			
KUOPIO	17965376	23566018			
SAVONLINNA - NYSLOTT	64275	-			
LAPPEENRANTA - VILLMANSTRAND	367729	123342410			
JOENSUU	234355	16			
YHTEENSÄ - SUMMA	224516785*	432203028*			
61 VAATTEET JA VAATETUSTARVIKKEET - KLÄDER OCH TILL- BEHÖR TILL KLÄDER			64 JALKINEET, NILKKAIMEET JA NIIDEN KALTAISET TAVARAT; NIIDEN OSAT - SKOON, DAMASKER OCH LIKNADE ARTIKLAR; DELAR TILL DESSA		
HELSENKI - HELSINGFORS	45415928	56292226	HELSENKI - HELSINGFORS	50601055	7123591
TURKU - ÅBO	18099752	261067217	TURKU - ÅBO	5098275	23380734
NAANTALI - NÄDENDAL	176095	19940810	NAANTALI - NÄDENDAL	11419	13420488
MAARIANHAMINA - MARIEHAMN	559968	351940	MAARIANHAMINA - MARIEHAMN	409437	2197703
HANKO - HANGÖ	34507	151878	HANKO - HANGÖ	988	-
PORVOO - BORGÅ	110852	247874	PORVOO - BORGÅ	460	20090
LOVIISA - LOVISA	48406	866995	LOVIISA - LOVISA	1995	1749961
KOTKA	1210096	1254055	KOTKA	103521	344177
HAMINA - FREDRIKSHAMN	5384	683286	HAMINA - FREDRIKSHAMN	26086	46257
TORNIO - TORNEÅ	77310	1247756	TORNIO - TORNEÅ	31976	444878
KEMI	9551	2930	KEMI	20219	-
OULU - ULEÅBORG	790804	1720385	OULU - ULEÅBORG	142334	129039
KOKKOLA - GAMLAKARLEBY	1484505	10669625	RAAHE - BRAHESTAD	2833	-
PIETARSAARI - JAKOBSTAD	25202	5634733	KOKKOLA - GAMLAKARLEBY	60556	65879
			PIETARSAARI - JAKOBSTAD	1708	79646
			VAASA - VASA	1422132	10733140
			KRISTINANK. - KRISTINESTAD	35596	-
			PORI - BJÖRNEBORG	684527	1733452
			RAUMA - RAUMO	509230	2094461
			TAMPERE - TAMMERFORS	11225781	25998683
			HÄMEENLINNA - TAVASTEUS	202459	190152
			LAHTI - LAHTIS	257702	8272830
			JYVÄSKYLÄ	126882	1921

6. Tuonnin ja viennin arvo markoin vuonna 1974; jakautuminen tavararyhmien ja tullauspaikkojen mukaan
 Importens och exportens värde i mark år 1974; fördelning enligt varugrupper och tullbehandlingsställen
 Value of imports and exports in marks in the year 1974 by commodities and customs-places

TULLAUSPAIKKA TULLBEHANDLINGSSTÄLLE	TUONTI IMPORT	VIENTI EXPORT	TULLAUSPAIKKA TULLBEHANDLINGSSTÄLLE	TUONTI IMPORT	VIENTI EXPORT
MIKKELI - ST. MICHEL	90069	7830	PIETARSAARI - JAKOBSTAD	27214	1659
KUOPIO	1120115	1508	VAASA - VASA	639733	25967
SAVONLINNA - NYSLOTT	3378	-	KASKINEN - KASKÖ	8359	-
LAPPEENRANTA - VILLMANSTRAND	471103	4083504	KRISTIINANK. - KRISTINESTAD	7373	-
JOENSUU	3474	1961	PORI - BJÖRNEBORG	1741139	2667859
YHTEENSÄ - SUMMA	72665310*	138873421*	RAUMA - RAUMO	1445004	8774
			UUSIKAUPUNKI - NYSTAD	147409	-
			TAMPERE - TAMMERFORS	1582539	35293
			HÄMEENLINNA - TAVASTEHS	13024	-
			LAHTI - LAHTIS	200714	-
			JYVÄSKYLÄ	412153	45264
			MIKKELI - ST. MICHEL	1814	-
			KUOPIO	370545	238976
			LAPPEENRANTA - VILLMANSTRAND	703824	10623548
			JOENSUU	123299	-
			YHTEENSÄ - SUMMA	68070618*	28305638*
65 PÄÄHINEET JA NIIDEN OSAT - HUVUDBONADER OCH DELAR TILL DESSA			69 KERAAMISET TUOTTEET - KERAMISKA PRODUKTER		
HELSINKI - HELSINGFORS	7093036	12348417	HELSINKI - HELSINGFORS	35263947	14940121
TURKU - ÅBO	677960	4032562	TURKU - ÅBO	12205555	10360825
NAANTALI - NÄDENDAL	69912	237718	NAANTALI - NÄDENDAL	1168783	2372150
MAARIANHAMINA - MARIEHAMN	12306	9170	MAARIANHAMINA - MARIEHAMN	322886	-
HANKO - HANGÖ	536	-	HANKO - HANGÖ	10664396	532879
PORVOO - BORGÅ	14213	-	PORVOO - BORGÅ	304	-
LOVIISA - LOVISA	478	-	LOVIISA - LOVISA	7808	155464
KOTKA	28201	5933	KOTKA	3971320	1585642
HAMINA - FREDRIKSHAMN	-	1243	HAMINA - FREDRIKSHAMN	21739	161334
TORNIO - TORNEÅ	24905	153634	TORNIO - TORNEÅ	1176672	68363
KEMI	5207	1505	KEMI	100969	68647
OULLU - ULEÅBORG	24744	1025	OULLU - ULEÅBORG	281471	24461
KOKKOLA - GAMLAKARLEBY	41860	86661	RAAHE - BRAHESTAD	8423414	-
PIETARSAARI - JAKOBSTAD	502	61853	KOKKOLA - GAMLAKARLEBY	205338	-
VAASA - VASA	17947	900847	PIETARSAARI - JAKOBSTAD	166295	2959
KASKINEN - KASKÖ	680	-	VAASA - VASA	1416469	5008
PORI - BJÖRNEBORG	109737	241252	KRISTIINANK. - KRISTINESTAD	401	-
RAUMA - RAUMO	20548	-	PORI - BJÖRNEBORG	2316860	129396
UUSIKAUPUNKI - NYSTAD	2425	6373	RAUMA - RAUMO	541265	339
TAMPERE - TAMMERFORS	567234	738139	UUSIKAUPUNKI - NYSTAD	9125	342
HÄMEENLINNA - TAVASTEHS	4679	48	TAMPERE - TAMMERFORS	1245354	962
LAHTI - LAHTIS	44211	937638	HÄMEENLINNA - TAVASTEHS	117	516
JYVÄSKYLÄ	111682	1205615	LAHTI - LAHTIS	78891	59
MIKKELI - ST. MICHEL	210	-	JYVÄSKYLÄ	76179	-
KUOPIO	84339	4407	MIKKELI - ST. MICHEL	733	9626
SAVONLINNA - NYSLOTT	2696	-	KUOPIO	80521	3860
LAPPEENRANTA - VILLMANSTRAND	32986	9722	SAVONLINNA - NYSLOTT	1335	-
JOENSUU	3817	667328	LAPPEENRANTA - VILLMANSTRAND	1970756	1769591
YHTEENSÄ - SUMMA	8997051*	21651090*	JOENSUU	84050	-
			YHTEENSÄ - SUMMA	81802953*	32192544*
66 SATEENVARJOT JA PÄIVÄNVARJOT, KÄVELYKEPIT, RATSAS- TUSPIISKAT JA MUUT PIISKAT SEKÄ NIIDEN OSAT - PARA- PLYER, PARASOLLER, PROMENADKÄPPAR, RIDSPÖN OCH ANDRA PISKOR SAMT DELAR TILL DESSA			70 LASI JA LASITEKSET - GLAS OCH VAROR AV GLAS		
HELSINKI - HELSINGFORS	950707	16658	HELSINKI - HELSINGFORS	72078951	26015882
TURKU - ÅBO	133468	56440	TURKU - ÅBO	13782946	17732483
NAANTALI - NÄDENDAL	10059	4514	NAANTALI - NÄDENDAL	5297665	14678696
MAARIANHAMINA - MARIEHAMN	2689	-	MAARIANHAMINA - MARIEHAMN	118395	582
PORVOO - BORGÅ	1088378	389313	HANKO - HANGÖ	146807	677002
TORNIO - TORNEÅ	-	7899	PORVOO - BORGÅ	45996	-
PIETARSAARI - JAKOBSTAD	50634	664	LOVIISA - LOVISA	4248	784493
TAMPERE - TAMMERFORS	23490	-	KOTKA	1579816	9804545
LAHTI - LAHTIS	29114	-	HAMINA - FREDRIKSHAMN	180418	999040
LAPPEENRANTA - VILLMANSTRAND	406197	31153	TORNIO - TORNEÅ	172371	864023
YHTEENSÄ - SUMMA	2694736*	546641*	KEMI	584	-
			OULLU - ULEÅBORG	531160	476834
67 VALMISTETUT HÖYHENET JA UNTUVAT SEKÄ HÖYHEN- JA UNTUVATEKSET; TEKOKUKAT; HUISTEDOKSET; VIHKAT - BEAR- BETADE FJÄDRAR OCH DUN SAMT VAROR AV FJÄDRAR ELLER DUN; KONSTGJORDA BLOMMOR; VAROR AV MÄNNISKOHÄR; SOLFJÄDRAR			RAAHE - BRAHESTAD	3535	-
HELSINKI - HELSINGFORS	2420360	21006	KOKKOLA - GAMLAKARLEBY	340920	-
TURKU - ÅBO	65648	-	PIETARSAARI - JAKOBSTAD	807706	7772
MAARIANHAMINA - MARIEHAMN	413	-	VAASA - VASA	1143662	457929
PORVOO - BORGÅ	396	-	KRISTIINANK. - KRISTINESTAD	75	-
KOTKA	96	-	PORI - BJÖRNEBORG	16987039	811902
KEMI	844	-	RAUMA - RAUMO	4742754	325441
KOKKOLA - GAMLAKARLEBY	87616	-	UUSIKAUPUNKI - NYSTAD	1153743	-
VAASA - VASA	2788	-	TAMPERE - TAMMERFORS	5234283	5378136
PORI - BJÖRNEBORG	31849	-	HÄMEENLINNA - TAVASTEHS	5406	1485
UUSIKAUPUNKI - NYSTAD	706	-	LAHTI - LAHTIS	4285635	5585
TAMPERE - TAMMERFORS	107059	2112	JYVÄSKYLÄ	384183	1452
LAHTI - LAHTIS	5896	-	MIKKELI - ST. MICHEL	800170	73
JYVÄSKYLÄ	10310	-	KUOPIO	299285	111326
MIKKELI - ST. MICHEL	44022	5102	SAVONLINNA - NYSLOTT	513	-
KUOPIO	6385	20	LAPPEENRANTA - VILLMANSTRAND	551412	4007084
LAPPEENRANTA - VILLMANSTRAND	1408	7184	JOENSUU	210308	-
JOENSUU	11	-	YHTEENSÄ - SUMMA	130889986*	83141765*
YHTEENSÄ - SUMMA	2785807*	35424*			
			71 LUONNONHELMET, JALO- JA PUOLIJALOKIVET, JALOMETAL- LIT, JALOMETALLILLA PLETEROIDUT METALLIT; NÄISTÄ VAL- MISTETUT TEOKSET; KORUT - NATURPÄRLOR, ÄDELSTENAR OCH SMYCKESTENAR, ÄDLA METALLER, METALLER MED PLÄTERING AV ÄDEL METALL OCH ARTIKLAR AV DESSA; BIJOUTERIVAROR		
HELSINKI - HELSINGFORS	51000217	5457523	HELSINKI - HELSINGFORS	62305218	37661870
TURKU - ÅBO	4577378	1394168	TURKU - ÅBO	9946047	20757157
NAANTALI - NÄDENDAL	290350	2228337	NAANTALI - NÄDENDAL	7785	2075922
MAARIANHAMINA - MARIEHAMN	640886	2210	MAARIANHAMINA - MARIEHAMN	7295	-
HANKO - HANGÖ	1407187	26634	HANKO - HANGÖ	364030	-
PORVOO - BORGÅ	15515	-	PORVOO - BORGÅ	64275	124
LOVIISA - LOVISA	113236	960	LOVIISA - LOVISA	77133	-
KOTKA	1431597	1099213	KOTKA	6628	7063
HAMINA - FREDRIKSHAMN	237	423287	HAMINA - FREDRIKSHAMN	-	1736
TORNIO - TORNEÅ	648284	969398	TORNIO - TORNEÅ	13257	38565
KEMI	72388	-	OULLU - ULEÅBORG	461131	5000
OULLU - ULEÅBORG	347194	3056568	RAAHE - BRAHESTAD	28953	-
RAAHE - BRAHESTAD	90567	-			
KOKKOLA - GAMLAKARLEBY	11439	-			

6 Tuonnin ja viennin arvo markoin vuonna 1974; jakautuminen tavararyhmien ja tullauspaikkojen mukaan
 Importens och exportens värde i mark år 1974; fördelning enligt varugrupper och tullbehandlingsställen
 Value of imports and exports in marks in the year 1974 by commodities and customs-places

TULLAUSPAIKKA TULLBEHANDLINGSSTÄLLE	TUONTI IMPORT	VIENTI EXPORT	TULLAUSPAIKKA TULLBEHANDLINGSSTÄLLE	TUONTI IMPORT	VIENTI EXPORT
KOKKOLA - GAMLAKARLEBY	37796	4904	RAUMA - RAUMO	-	9868413
VAASA - VASA	701498	-	TAMPERE - TAMMERFORS	185146	545574
KASKINEN - KASKÖ	77	-	HÄMEENLINNA - TAVASTEUS	868	10582
PORI - BJÖRNEBORG	426561	718413	LAHTI - LAHTIS	636	-
RAUMA - RAUMO	268139	-	MIKKELI - ST. MICHEL	18	-
TAMPERE - TAMMERFORS	475597	195	KUOPIO	39393	1111
HÄMEENLINNA - TAVASTEUS	314560	1180046	LAPPEENRANTA - VILLMANSTRAND	950855	6575343
LAHTI - LAHTIS	419998	806184	YHTEENSÄ - SUMMA	18534758*	74941722*
JYVÄSKYLÄ	172252	111857			
MIKKELI - ST. MICHEL	3668	-			
KUOPIO	318791	673390			
SAVONLINNA - NYSLOTT	306	-			
LAPPEENRANTA - VILLMANSTRAND	10139	29067			
JOENSUU	256164	59111			
YHTEENSÄ - SUMMA	76687298*	64130604*			
			76 ALUMIINI JA ALUMIINITEOKSET - ALUMINIUM OCH VAROR AV ALUMINIUM		
			HELSINKI - HELSINGFORS	175146306	31466796
			TURKU - ÅBO	37343594	14378268
			NAANTALI - NÄDENDAL	4735948	5640677
			MAARIANHAMINA - MARIEHAMN	179043	64816
			HANKO - HANGÖ	3116596	5629269
			PORVOO - BORGÅ	98685	-
			LOVIISA - LOVISA	682677	280184
			KOTKA	4563031	10279990
			HAMINA - FREDRIKSHAMN	17797	3945687
			TORNIO - TORNEÅ	282807	241892
			KEMI	44843	-
			OULU - ULEÅBORG	291386	30023
			RAAHE - BRAHESTAD	9325	-
			KOKKOLA - GAMLAKARLEBY	143724	4548
			PIETARSAARI - JAKOBSTAD	1421816	83181
			VAASA - VASA	4627290	1264522
			KASKINEN - KASKÖ	102739	-
			PORI - BJÖRNEBORG	4178720	3900433
			RAUMA - RAUMO	3163866	3101121
			UUSIKAUPUNKI - NYSTAD	63628	-
			TAMPERE - TAMMERFORS	2589936	987595
			HÄMEENLINNA - TAVASTEUS	718467	-
			LAHTI - LAHTIS	2625015	27203
			JYVÄSKYLÄ	260174	695
			MIKKELI - ST. MICHEL	5033	-
			KUOPIO	285849	-
			SAVONLINNA - NYSLOTT	14950	-
			LAPPEENRANTA - VILLMANSTRAND	47195161	24829683
			JOENSUU	565057	-
			YHTEENSÄ - SUMMA	294473483*	106156583*
			77 MAGNESIUM JA BERYLLIUM SEKÄ NIISTÄ VALMISTETUT TEOKSET - MAGNESIUM OCH BERYLLIUM SAMT VAROR AV DESSA		
			HELSINKI - HELSINGFORS	116702	-
			TURKU - ÅBO	6045	-
			NAANTALI - NÄDENDAL	27389	-
			MAARIANHAMINA - MARIEHAMN	2402	-
			KOTKA	16091	-
			VAASA - VASA	5716	-
			PORI - BJÖRNEBORG	285683	-
			RAUMA - RAUMO	9353	-
			TAMPERE - TAMMERFORS	795	-
			LAHTI - LAHTIS	11175	-
			YHTEENSÄ - SUMMA	481351*	-*
			78 LYIJY JA LYIJYTEOKSET - BLY OCH VAROR AV BLY		
			HELSINKI - HELSINGFORS	13532670	355307
			TURKU - ÅBO	598852	378581
			NAANTALI - NÄDENDAL	441232	600714
			MAARIANHAMINA - MARIEHAMN	14650	-
			KOTKA	27436	-
			HAMINA - FREDRIKSHAMN	-	340
			TORNIO - TORNEÅ	349036	-
			KEMI	320	-
			OULU - ULEÅBORG	11687	3749
			KOKKOLA - GAMLAKARLEBY	640664	-
			PIETARSAARI - JAKOBSTAD	119752	-
			VAASA - VASA	222154	22322
			PORI - BJÖRNEBORG	1739190	202909
			RAUMA - RAUMO	85906	-
			UUSIKAUPUNKI - NYSTAD	737	-
			TAMPERE - TAMMERFORS	21764	-
			HÄMEENLINNA - TAVASTEUS	20255	-
			LAHTI - LAHTIS	7597	-
			KUOPIO	3825	-
			LAPPEENRANTA - VILLMANSTRAND	18320361	11659
			JOENSUU	1416	-
			YHTEENSÄ - SUMMA	36159504*	1575581*
			75 NIKKELI JA NIKKELITEOKSET - NICKEL OCH VAROR AV NICKEL		
			HELSINKI - HELSINGFORS	3880354	21758994
			TURKU - ÅBO	482302	5093982
			NAANTALI - NÄDENDAL	1264	599872
			MAARIANHAMINA - MARIEHAMN	625	-
			HANKO - HANGÖ	33956	130792
			LOVIISA - LOVISA	42383	-
			KOTKA	163805	4960814
			HAMINA - FREDRIKSHAMN	14458	1349542
			KEMI	284	-
			OULU - ULEÅBORG	6601	-
			KOKKOLA - GAMLAKARLEBY	-	878436
			PIETARSAARI - JAKOBSTAD	1249	-
			VAASA - VASA	57849	7400
			PORI - BJÖRNEBORG	12672712	23160867
			79 SINKKI JA SINKKITEOKSET - ZINK OCH VAROR AV ZINK		
			HELSINKI - HELSINGFORS	6196742	5779699
			TURKU - ÅBO	2156063	526523
			NAANTALI - NÄDENDAL	54366	137316
			MAARIANHAMINA - MARIEHAMN	788	-
			HANKO - HANGÖ	66228	-
			PORVOO - BORGÅ	264298	-
			LOVIISA - LOVISA	1223	988200
			KOTKA	-	643334
			HAMINA - FREDRIKSHAMN	-	4770086
			TORNIO - TORNEÅ	2275	-
			OULU - ULEÅBORG	1086327	-
			KOKKOLA - GAMLAKARLEBY	1000	170794896
			PIETARSAARI - JAKOBSTAD	1753	787991
			VAASA - VASA	200	2236823
			PORI - BJÖRNEBORG	1060200	12737938

6 Tuonnin ja viennin arvo markoin vuonna 1974; jakautuminen tavararyhmien ja tullaustaikkojen mukaan
 Importens och exportens värde i mark år 1974; fördelning enligt varugrupper och tullbehandlingsställen
 Value of imports and exports in marks in the year 1974 by commodities and customs-places

TULLAUSPAIKKA TULLBEHANDLINGSSTÄLLE	TUONTI IMPORT	VIENTI EXPORT	TULLAUSPAIKKA TULLBEHANDLINGSSTÄLLE	TUONTI IMPORT	VIENTI EXPORT
RAUMA - RAUMO	51578	4327949	PORVOO - BORGÅ	281943	16809
UUSIKAUPUNKI - NYSTAD	4978	-	LOVIISA - LOVISA	480056	40881
TAMPERE - TAMMERFORS	119621	4690	KOTKA	805749	549102
LAHTI - LAHTIS	162484	-	HAMINA - FREDRIKSHAMN	51949	82480
JYVÄSKYLÄ	39	-	TORNIO - TORNEÅ	204586	41166
LAPPEENRANTA - VILLMANSTRAND	397125	-	KEMI	22871	-
YHTEENSÄ - SUMMA	11627288*	203735445*	OULU - ULEÅBORG	260740	239114
			RAAHE - BRAHESTAD	40281	-
			KOKKOLA - GAMLAKARLEBY	641058	2007
80 TINA JA TINATEOKSET - TENN OCH VAROR AV TENN			PIETARSAARI - JAKOBSTAD	635871	52995
HELSINKI - HELSINGFORS	10038881	97286	VAASA - VASA	1430454	72494
TURKU - ÅBO	1199463	-	KASKINEN - KASKÖ	82060	105
NAANTALI - NÄDENDAL	18889	57516	KRISTIINANK. - KRISTINESTAD	24332	-
MAARIANHAMINA - MARIEHAMN	186657	-	PORI - BJÖRNEBORG	5234459	48439
LOVIISA - LOVISA	3321	236	RAUMA - RAUMO	2437020	10678
HAMINA - FREDRIKSHAMN	6870	-	UUSIKAUPUNKI - NYSTAD	4589530	6754
KEMI	3183	-	TAMPERE - TAMMERFORS	5484730	1483032
OULU - ULEÅBORG	25370	-	HÄMEENLINNA - TAVASTEHEUS	676489	5810
KOKKOLA - GAMLAKARLEBY	2601	-	LAHTI - LAHTIS	5736200	16431
VAASA - VASA	27635	452	JYVÄSKYLÄ	263627	15870
PORI - BJÖRNEBORG	1491129	-	MIKKELI - ST. MICHEL	81510	-
RAUMA - RAUMO	4862	-	KUOPIO	756174	1742
TAMPERE - TAMMERFORS	468560	-	SAVONLINNA - NYSLOTT	123621	-
HÄMEENLINNA - TAVASTEHEUS	161844	-	LAPPEENRANTA - VILLMANSTRAND	553115	8637423
LAHTI - LAHTIS	233829	102	JOENSUU	514602	10434334
JYVÄSKYLÄ	1119	-	YHTEENSÄ - SUMMA	136269513*	47905632*
KUOPIO	1074	-			
LAPPEENRANTA - VILLMANSTRAND	444	-	84 HÖYRYKATTILAT, KONEET JA MEKAANISET LAITTEET; NIIDEN OSAT - ÅNGPANNOR, MASKINER OCH MEKANISKA APPARATER; DELAR TILL DESSA		
YHTEENSÄ - SUMMA	13875731*	155592*			
			HELSINKI - HELSINGFORS	1932949198	252156539
81 MUUT EPÄJALOT METALLIT SEKÄ NIISTÄ VALMISTETUT TEOKSET - ANDRA OÅDLA METALLER OCH VAROR AV DESSA			TURKU - ÅBO	360469198	182643113
HELSINKI - HELSINGFORS	4418196	15522993	NAANTALI - NÄDENDAL	5882532	63880106
TURKU - ÅBO	976625	89024	MAARIANHAMINA - MARIEHAMN	6016249	529927
NAANTALI - NÄDENDAL	45354	181126	HANKO - HANGÖ	99407943	34258869
HANKO - HANGÖ	748874	-	PORVOO - BORGÅ	4837615	4393
LOVIISA - LOVISA	4195	-	LOVIISA - LOVISA	27314147	626640
KOTKA	5955	492051	KOTKA	45182836	70720232
HAMINA - FREDRIKSHAMN	-	346878	HAMINA - FREDRIKSHAMN	917056	15422533
KEMI	-	50869	TORNIO - TORNEÅ	36997948	12831976
OULU - ULEÅBORG	38648	-	KEMI	3917136	23177
RAAHE - BRAHESTAD	252539	-	OULU - ULEÅBORG	15832173	3054880
KOKKOLA - GAMLAKARLEBY	637	8289406	RAAHE - BRAHESTAD	9480111	380949
PIETARSAARI - JAKOBSTAD	98063	-	KOKKOLA - GAMLAKARLEBY	3358172	893108
VAASA - VASA	1828	-	PIETARSAARI - JAKOBSTAD	28561065	13591408
PORI - BJÖRNEBORG	48666	4819232	VAASA - VASA	56215884	31271920
RAUMA - RAUMO	1445	78445	KASKINEN - KASKÖ	1441596	165116
TAMPERE - TAMMERFORS	2816	-	KRISTIINANK. - KRISTINESTAD	3006620	-
LAHTI - LAHTIS	35373	-	PORI - BJÖRNEBORG	160548877	145684716
JYVÄSKYLÄ	62175	-	RAUMA - RAUMO	64004579	9146708
KUOPIO	8995	-	UUSIKAUPUNKI - NYSTAD	48254843	-
LAPPEENRANTA - VILLMANSTRAND	-	1243440	TAMPERE - TAMMERFORS	167032579	60009460
JOENSUU	811	-	HÄMEENLINNA - TAVASTEHEUS	4534599	136073
YHTEENSÄ - SUMMA	6751195*	3113464*	LAHTI - LAHTIS	61943614	38102967
			JYVÄSKYLÄ	22507734	66372408
			MIKKELI - ST. MICHEL	1505477	-
82 TYÖKALUT JA -VÄLINEET SEKÄ VEITSET, LUSIKAT JA HAARUKAT, EPÄJALOA METALLIA; NIIDEN OSAT - VERKTYG OCH REDSKAP SAMT KNIVAR, SKEDAR OCH GAFFLAR AV OÅDEL ME- TALL; DELAR TILL DESSA			KUOPIO	16299919	2313375
HELSINKI - HELSINGFORS	121137999	27531567	SAVONLINNA - NYSLOTT	253170	-
TURKU - ÅBO	7140137	3636037	LAPPEENRANTA - VILLMANSTRAND	46011171	343606240
NAANTALI - NÄDENDAL	560226	4175169	JOENSUU	5039425	587450
MAARIANHAMINA - MARIEHAMN	317334	8279	YHTEENSÄ - SUMMA	3289723466*	1348414283*
HANKO - HANGÖ	910529	295515			
PORVOO - BORGÅ	129570	50	85 SÄHKÖKONEET, -LAITTEET JA -TARVIKKEET; NIIDEN OSAT - ELEKTRISKA MASKINER OCH APPARATER OCH ELEKTRISK MA- TERIEL; DELAR TILL DESSA		
LOVIISA - LOVISA	34443	28975	HELSINKI - HELSINGFORS	1190905109	241476833
KOTKA	626672	3082266	TURKU - ÅBO	106749294	166627949
HAMINA - FREDRIKSHAMN	65871	423552	NAANTALI - NÄDENDAL	45402754	27743004
TORNIO - TORNEÅ	578888	216163	MAARIANHAMINA - MARIEHAMN	1807459	1222078
KEMI	18378	2468	HANKO - HANGÖ	8511867	447051
OULU - ULEÅBORG	350213	22714	PORVOO - BORGÅ	2996516	4044184
RAAHE - BRAHESTAD	240885	-	LOVIISA - LOVISA	2753910	2897840
KOKKOLA - GAMLAKARLEBY	31216	48021	KOTKA	7532709	3468339
PIETARSAARI - JAKOBSTAD	492649	405891	HAMINA - FREDRIKSHAMN	11272	6030100
VAASA - VASA	3482011	78408	TORNIO - TORNEÅ	829260	2688593
KASKINEN - KASKÖ	3102	-	KEMI	180465	-
PORI - BJÖRNEBORG	1518649	235573	OULU - ULEÅBORG	7947797	13154326
RAUMA - RAUMO	213727	230469	RAAHE - BRAHESTAD	3155574	71960
UUSIKAUPUNKI - NYSTAD	356870	-	KOKKOLA - GAMLAKARLEBY	527410	7563
TAMPERE - TAMMERFORS	3804917	1940956	PIETARSAARI - JAKOBSTAD	2524342	72512
HÄMEENLINNA - TAVASTEHEUS	232689	147622	VAASA - VASA	46921447	24200470
LAHTI - LAHTIS	1869900	48995	KASKINEN - KASKÖ	4150	-
JYVÄSKYLÄ	1599440	750763	KRISTIINANK. - KRISTINESTAD	325691	-
MIKKELI - ST. MICHEL	262709	-	PORI - BJÖRNEBORG	29970025	19536672
KUOPIO	675855	54532	RAUMA - RAUMO	9986391	108327
SAVONLINNA - NYSLOTT	2402	-	UUSIKAUPUNKI - NYSTAD	14217626	12518
LAPPEENRANTA - VILLMANSTRAND	195977	2178755	TAMPERE - TAMMERFORS	15331936	5626736
JOENSUU	50930	434	HÄMEENLINNA - TAVASTEHEUS	295627	508
YHTEENSÄ - SUMMA	146904188*	45543174*	LAHTI - LAHTIS	27422413	2893236
			JYVÄSKYLÄ	2156088	13607
			MIKKELI - ST. MICHEL	887527	-
83 ERINÄISET EPÄJALOSTA METALLISTA VALMISTETUT TAVA- RAT - DIVERSE VAROR AV OÅDEL METALL			KUOPIO	624217	2420
HELSINKI - HELSINGFORS	87860050	10110529	SAVONLINNA - NYSLOTT	15796	-
TURKU - ÅBO	14471862	11381767	LAPPEENRANTA - VILLMANSTRAND	32794079	110057559
NAANTALI - NÄDENDAL	1491542	4555830	JOENSUU	72360	25339
MAARIANHAMINA - MARIEHAMN	573878	37550	YHTEENSÄ - SUMMA	1562861111*	632429724*
HANKO - HANGÖ	459154	62290			

6 Tuonnin ja viennin arvo markoin vuonna 1974; jakautuminen tavaryhmien ja tullauspaikkojen mukaan
 Importens och exportens värde i mark år 1974; fördelning enligt varugrupper och tullbehandlingsställen
 Value of imports and exports in marks in the year 1974 by commodities and customs-places

TULLAUSPAIKKA TULLBEHANDLINGSSTÄLLE	TUONTI IMPORT	VIENTI- EXPORT	TULLAUSPAIKKA TULLBEHANDLINGSSTÄLLE	TUONTI IMPORT	VIENTI EXPORT
86 RAUTATIEN JA RAITIOTIEN VETURIT JA LIIKKUVA KALUS- TO SEKÄ NIIDEN OSAT; RAUTATIE- JA RAITIOTIERADAN PAI- KALLISET LISÄLAITTEET JA KIINNIKKEET; LIIKENNERKINAN- TOLAITTEET, EI SÄHKÖLLÄ TOIMIVAT - LOK OCH RULLANDE MA- TERIEL FÖR JÄRNVÄGAR ELLER SPÄRVÄGAR SAMT DELAR TILL DESSA; STATIONÄR MATERIEL OCH UTRUSTNING FÖR JÄRNVÄGAR ELLER SPÄRVÄGAR; TRAFIKSIGNALAPPARATER, ICKE ELEKTRISKT MANÖVRERADE			PIETARSAARI - JAKOBSTAD	191006	30163044
HELSINKI - HELSINGFORS	10757953	541316	VAASA - VASA	10311783	9355598
TURKU - ÅBO	1056422	5652	KRISTIINANK. - KRISTINESTAD	14807	-
NAANTALI - NÄDENDAL	889139	-	PORI - BJÖRNEBORG	1636927	98925100
HANKO - HANGÖ	32792	-	RAUMA - RAUMO	296513	200442495
KOTKA	5602177	-	UUSIKAUPUNKI - NYSTAD	39435	66351531
TORNIO - TORNEÅ	725432	-	TAMPERE - TAMMERFORS	52112	189792
VAASA - VASA	2115	-	HÄMEENLINNA - TAVASTEHS	35164	-
KASKINEN - KASKÖ	851	-	LAHTI - LAHTIS	18317	17520
PORI - BJÖRNEBORG	2178739	-	JYVÄSKYLÄ	35784	25320
RAUMA - RAUMO	2989	-	MIKKELI - ST. MICHEL	8478	-
TAMPERE - TAMMERFORS	6099129	1036522	KUOPIO	58387	98355
KUOPIO	13017	-	SAVONLINNA - NYSLOTT	1662	-
LAPPEENRANTA - VILLMANSTRAND	3414463	175248	LAPPEENRANTA - VILLMANSTRAND	388654	696785
YHTEENSÄ - SUMMA	30775218*	1758738*	JOENSUU	4327	-
			YHTEENSÄ - SUMMA	373559680*	1237944544*
87 AJONEUVOT, MUUT KUIN RAUTA- TAI RAITIOTEIDEN LIIK- KUVAAAN KALUSTOON KUULUVAT, SEKÄ NIIDEN OSAT - FORDON, ANDRA ÄN RULLANDE MATERIEL FÖR JÄRNVÄGAR ELLER SPÄR- VÄGAR, SAMT DELAR TILL DESSA			90 OPTISET, VALOKUVAUS-, ELOKUVA-, MITTAUS-, TARKIS- TUS-, TARKKUUS-, LÄÄKEOPILLISET JA KIRURGISET KOJEET JA LAITTEET; NIIDEN OSAT - OPTISKA INSTRUMENT OCH APPARA- TER, FOTO- OCH KINOAPPARATER, INSTRUMENT OCH APPARATER FÖR MÄTNING ELLER KONTROLL, PRECISIONSINSTRUMENT, ME- DICINSKA OCH KIRURGISKA INSTRUMENT OCH APPARATER, DELAR TILL DESSA		
HELSINKI - HELSINGFORS	736433059	63675446	HELSINKI - HELSINGFORS	407594144	56474482
TURKU - ÅBO	348447956	161063482	TURKU - ÅBO	17442275	14693397
NAANTALI - NÄDENDAL	16068344	12145987	NAANTALI - NÄDENDAL	1270540	2069883
MAARIANHAMINA - MARIEHAMN	8895911	250	MAARIANHAMINA - MARIEHAMN	288423	5877
HANKO - HANGÖ	259213838	477453	HANKO - HANGÖ	3086847	1162014
PORVOO - BORGÅ	785037	-	PORVOO - BORGÅ	46335	11205
LOVIISA - LOVISA	100894	1956693	LOVIISA - LOVISA	119331	191363
KOTKA	1070041	17936530	KOTKA	1582375	3907289
HAMINA - FREDRIKSHAMN	190307	4639806	HAMINA - FREDRIKSHAMN	38594	806460
TORNIO - TORNEÅ	17811210	8236655	TORNIO - TORNEÅ	104840	17150
KEMI	23891	-	KEMI	494256	-
OULU - ULEÅBORG	3736533	57466	QULU - ULEÅBORG	1717139	287983
KOKKOLA - GAMLAKARLEBY	5982836	27372	RAAHE - BRAHESTAD	933934	-
PIETARSAARI - JAKOBSTAD	2703807	2951269	KOKKOLA - GAMLAKARLEBY	68352	-
VAASA - VASA	30172206	7559243	PIETARSAARI - JAKOBSTAD	2696932	40691
KASKINEN - KASKÖ	3088322	353225	VAASA - VASA	6575556	715575
KRISTIINANK. - KRISTINESTAD	61500	-	KRISTIINANK. - KRISTINESTAD	163699	-
PORI - BJÖRNEBORG	4020159	4316622	PORI - BJÖRNEBORG	5913155	486538
RAUMA - RAUMO	17005815	9695257	RAUMA - RAUMO	3270313	309303
UUSIKAUPUNKI - NYSTAD	98970568	15986192	UUSIKAUPUNKI - NYSTAD	3308297	-
TAMPERE - TAMMERFORS	31641883	7955257	TAMPERE - TAMMERFORS	4193951	4576584
HÄMEENLINNA - TAVASTEHS	116407	-	HÄMEENLINNA - TAVASTEHS	117981	5568
LAHTI - LAHTIS	1326269	545980	LAHTI - LAHTIS	4973591	215486
JYVÄSKYLÄ	6057558	453188	JYVÄSKYLÄ	2501568	396717
MIKKELI - ST. MICHEL	200932	-	MIKKELI - ST. MICHEL	76636	-
KUOPIO	783471	463	KUOPIO	705049	33448
SAVONLINNA - NYSLOTT	10179	-	SAVONLINNA - NYSLOTT	4759	-
LAPPEENRANTA - VILLMANSTRAND	63838954	16965433	LAPPEENRANTA - VILLMANSTRAND	2853686	12954901
JOENSUU	1403036	-	JOENSUU	105107	8824
YHTEENSÄ - SUMMA	1660160923*	336639269*	YHTEENSÄ - SUMMA	472247665*	99370738*
88 ILMA-ALUKSET JA NIIDEN OSAT; LASKUVARJOT; KATAPUL- TIT JA NIIDEN KALTAISET ILMA-ALUSTEN LÄHETYSLAITTEET; PAIKALLISET LENNONHARJOITUSLAITTEET - LUFTFARTYG OCH DELAR TILL DESSA; FALLSKÄRMAR, KATAPULTER OCH LIKANDE STARTANORDNINGAR FÖR LUFTFARTYG; MARKTRÄNINGSPAPPARATER FÖR FLYGUTBILDNING			91 KELLOT JA NIIDEN OSAT - UR OCH DELAR TILL DESSA		
HELSINKI - HELSINGFORS	71488568	14452642	HELSINKI - HELSINGFORS	50978749	298858
TURKU - ÅBO	61946867	2070418	TURKU - ÅBO	735871	81472
NAANTALI - NÄDENDAL	147392	1282967	NAANTALI - NÄDENDAL	5702	34055
KOTKA	-	84600	MAARIANHAMINA - MARIEHAMN	3308	-
HAMINA - FREDRIKSHAMN	164028	150533	HANKO - HANGÖ	775904	-
TORNIO - TORNEÅ	39312	192500	PORVOO - BORGÅ	120	-
KEMI	-	21300	LOVIISA - LOVISA	80371	-
OULU - ULEÅBORG	486379	-	KOTKA	77650	2677
VAASA - VASA	155340	-	HAMINA - FREDRIKSHAMN	30469	-
TAMPERE - TAMMERFORS	57164118	1046344	TORNIO - TORNEÅ	2323	-
HÄMEENLINNA - TAVASTEHS	58574	6659	KEMI	20349	-
JYVÄSKYLÄ	22201	-	OULU - ULEÅBORG	173960	1823
MIKKELI - ST. MICHEL	27404	-	RAAHE - BRAHESTAD	1091	-
KUOPIO	47422	-	KOKKOLA - GAMLAKARLEBY	40681	-
LAPPEENRANTA - VILLMANSTRAND	17441355	-	PIETARSAARI - JAKOBSTAD	173639	593
JOENSUU	454	-	VAASA - VASA	999214	2005
YHTEENSÄ - SUMMA	209189414*	19307963*	KASKINEN - KASKÖ	5831	-
			KRISTIINANK. - KRISTINESTAD	469	-
89 ALUKSET, VENEET JA UIVAT RAKENTEET - FARTYG, BÅTAR OCH FLYTANDE MATERIEL			PORI - BJÖRNEBORG	1220578	-
HELSINKI - HELSINGFORS	146633853	316770682	RAUMA - RAUMO	66460	-
TURKU - ÅBO	4032703	431301708	UUSIKAUPUNKI - NYSTAD	130831	209
NAANTALI - NÄDENDAL	38436193	1731755	TAMPERE - TAMMERFORS	768187	4340
MAARIANHAMINA - MARIEHAMN	163055316	71969616	HÄMEENLINNA - TAVASTEHS	231	-
HANKO - HANGÖ	926694	1381516	LAHTI - LAHTIS	1622064	9961
PORVOO - BORGÅ	147174	202154	JYVÄSKYLÄ	140453	-
LOVIISA - LOVISA	29343	690409	MIKKELI - ST. MICHEL	39342	-
KOTKA	4901593	2446612	KUOPIO	225129	-
HAMINA - FREDRIKSHAMN	-	1719888	LAPPEENRANTA - VILLMANSTRAND	87477	16805
TORNIO - TORNEÅ	7591	459273	JOENSUU	1391	-
KEMI	2269750	424200	YHTEENSÄ - SUMMA	58407844*	452798*
OULU - ULEÅBORG	23974	20295			
KOKKOLA - GAMLAKARLEBY	2140	2560896	92 SOITTIMET; ÄÄNENTALLETUS- JA -TOISTOLAITTEET; MAG- NETTISET TELEVISIOKUVAN JA -ÄÄNEN TALTEENOTTO- JA TOISTOLAITTEET; NIIDEN OSAT JA TARVIKKEET - MUSIKINS- TRUMENT; APPARATER FÖR UPPTAGNING ELLER ÅTERGIVNING AV LJUD; APPARATER FÖR UPPTAGNING ELLER ÅTERGIVNING PÅ MAGNETISK VÄG AV BILDER OCH LJUD FÖR TELEVISION; DELAR OCH TILLBEHÖR TILL SÄDANA INSTRUMENT OCH APPARATER		
			HELSINKI - HELSINGFORS	116948063	5219175
			TURKU - ÅBO	6138192	5621553
			NAANTALI - NÄDENDAL	24039	706590
			MAARIANHAMINA - MARIEHAMN	29398	-

6 Tuonnin ja viennin arvo markoin vuonna 1974; jakautuminen tavararyhmien ja tullauspaikkojen mukaan
 Importens och exportens värde i mark år 1974; fördelning enligt varugrupper och tullbehandlingsställen
 Value of imports and exports in marks in the year 1974 by commodities and customs-places

TULLAUSPAIKKA TULLBEHANDLINGSSTÄLLE	TUONTI IMPORT	VIENTI EXPORT	TULLAUSPAIKKA TULLBEHANDLINGSSTÄLLE	TUONTI IMPORT	VIENTI EXPORT
HANKO - HANGÖ	17108	-	TORNIO - TORNEÅ	1342	15181
PORVOO - BORGÅ	638	-	KOKKOLA - GAMLAKARLEBY	385	-
LOVIISA - LOVISA	417	3656	PIETARSAARI - JAKOBSTAD	15	-
KOTKA	57713	99254	VAASA - VASA	2802	-
HAMINA - FREDRIKSHAMN	-	40203	PORI - BJÖRNEBORG	7056	-
TORNIO - TORNEÅ	43172	272734	TAMPERE - TAMMERFORS	19345	-
KEMI	931	5000	LAHTI - LAHTIS	1440	960
OULLU - ULEÅBORG	138733	-	KUOPIO	93	-
RAAHE - BRAHESTAD	897	-	YHTEENSÄ - SUMMA	688752*	18228*
KOKKOLA - GAMLAKARLEBY	531289	-			
PIETARSAARI - JAKOBSTAD	492002	2050655			
VAASA - VASA	248874	154645			
PORI - BJÖRNEBORG	1001731	-			
RAUMA - RAUMO	2714	-			
UUSIKAUPUNKI - NYSTAD	680	-			
TAMPERE - TAMMERFORS	2251910	12097			
HÄMEENLINNA - TAVASTEUS	685	1512			
LAHTI - LAHTIS	526832	113			
JYVÄSKYLÄ	265160	1766			
MIKKELI - ST. MICHEL	1098	-			
KUOPIO	561902	1178			
SAVONLINNA - NYSLOTT	669	-			
LAPPEENRANTA - VILLMANSTRAND	2358946	1891			
JOENSUU	210123	-			
YHTEENSÄ - SUMMA	131853916*	14192022*			
93 ASEET JA AMPUMATARVIKKEET; NIIDEN OSAT - VAPEN OCH AMMUNITION; DELAR TILL DESSA			96 LUUDAT, HARJAT, HÖYHENPÖLYTTIMET, PUUTERIHUISKUT JA -TYNNYT SEKÄ SEULAT - KVASTAR, BORSTAR, DAMHVIPPOR, PUDERVIPPOR OCH SIKTAR		
HEL SINKI - HELSINGFORS	12608497	15292191	HEL SINKI - HELSINGFORS	14788698	270255
TURKU - ÅBO	1027368	1131652	TURKU - ÅBO	1250638	132745
NAANTALI - NÄDENDAL	24704	355532	NAANTALI - NÄDENDAL	47803	61029
MAARIANHAMINA - MARIEHAMN	60700	-	MAARIANHAMINA - MARIEHAMN	19173	-
HANKO - HANGÖ	-	23204	HANKO - HANGÖ	9348	16333
LOVIISA - LOVISA	500	94789	PORVOO - BORGÅ	55469	1099
KOTKA	285370	6060276	LOVIISA - LOVISA	10061	-
HAMINA - FREDRIKSHAMN	3237	190006	KOTKA	14393	41696
TORNIO - TORNEÅ	8810	289313	HAMINA - FREDRIKSHAMN	-	614
KEMI	4405	-	TORNIO - TORNEÅ	3159	2479
OULLU - ULEÅBORG	528591	-	KEMI	86	-
RAAHE - BRAHESTAD	1844	-	OULLU - ULEÅBORG	39345	57
KOKKOLA - GAMLAKARLEBY	2637	-	KOKKOLA - GAMLAKARLEBY	8578	-
VAASA - VASA	97865	-	PIETARSAARI - JAKOBSTAD	12686	46
KRISTIIANK. - KRISTINESTAD	154	-	VAASA - VASA	251781	522
PORI - BJÖRNEBORG	126212	262627	KASKINEN - KASKÖ	311	-
RAUMA - RAUMO	29015	108029	PORI - BJÖRNEBORG	216943	3274
UUSIKAUPUNKI - NYSTAD	4512	-	RAUMA - RAUMO	95495	-
TAMPERE - TAMMERFORS	1763978	153061	TAMPERE - TAMMERFORS	232645	48910
HÄMEENLINNA - TAVASTEUS	1258	-	HÄMEENLINNA - TAVASTEUS	2368	-
LAHTI - LAHTIS	59794	-	LAHTI - LAHTIS	86864	25
JYVÄSKYLÄ	1053166	5461226	JYVÄSKYLÄ	96376	5240
MIKKELI - ST. MICHEL	88	-	MIKKELI - ST. MICHEL	2312	-
KUOPIO	3111603	11304	KUOPIO	90236	-
LAPPEENRANTA - VILLMANSTRAND	16370794	69702	SAVONLINNA - NYSLOTT	8523	-
YHTEENSÄ - SUMMA	37175102*	29502912*	LAPPEENRANTA - VILLMANSTRAND	5058	38342
			JOENSUU	9212	-
			YHTEENSÄ - SUMMA	17357561*	622666*
94 HUONEKALUT JA NIIDEN OSAT; VUODEVARUSTEET, PATJAT, VUOTEENPOHJAT, TYNNYT JA NIIDEN KALTAISET TÄYTETYT TA- VARAT - MÖBLER OCH DELAR TILL DESSA; SÄNGKLÄDER, MAD- RASSER, SÄNGBOTTNAR, DYNOR OCH LIKNANDE VAROR MED STOPPING			97 LELUT, PELIT JA URHEILUVÄLINEET; NIIDEN OSAT LEKSAKER, SPEL OCH SPORTARTIKLAR SAMT DELAR TILL DESSA		
HEL SINKI - HELSINGFORS	42613946	38229587	HEL SINKI - HELSINGFORS	55733192	39517227
TURKU - ÅBO	11988492	37054784	TURKU - ÅBO	5487447	10445440
NAANTALI - NÄDENDAL	1192135	9195394	NAANTALI - NÄDENDAL	493656	4648220
MAARIANHAMINA - MARIEHAMN	888748	310802	MAARIANHAMINA - MARIEHAMN	178205	2480683
HANKO - HANGÖ	11198	599376	HANKO - HANGÖ	1645	46588
PORVOO - BORGÅ	46863	1523	PORVOO - BORGÅ	55827	61019
LOVIISA - LOVISA	234	796924	LOVIISA - LOVISA	44	67152
KOTKA	26362	2755581	KOTKA	51601	1308869
HAMINA - FREDRIKSHAMN	305	1043472	HAMINA - FREDRIKSHAMN	23521	421906
TORNIO - TORNEÅ	531925	3986200	TORNIO - TORNEÅ	265594	326114
KEMI	13622	-	KEMI	15	3850
OULLU - ULEÅBORG	395267	557622	OULLU - ULEÅBORG	529794	7541
RAAHE - BRAHESTAD	1702	-	KOKKOLA - GAMLAKARLEBY	107742	145749
KOKKOLA - GAMLAKARLEBY	50018	1339388	PIETARSAARI - JAKOBSTAD	150319	114478
PIETARSAARI - JAKOBSTAD	1154785	1505528	VAASA - VASA	2071158	152995
VAASA - VASA	666704	1100219	KASKINEN - KASKÖ	6	-
KASKINEN - KASKÖ	3838	-	KRISTIIANK. - KRISTINESTAD	560	-
KRISTIIANK. - KRISTINESTAD	2603	-	PORI - BJÖRNEBORG	1538975	290690
PORI - BJÖRNEBORG	539201	4326335	RAUMA - RAUMO	61076	56060
RAUMA - RAUMO	259180	117765	UUSIKAUPUNKI - NYSTAD	2993	-
UUSIKAUPUNKI - NYSTAD	6458774	1775	TAMPERE - TAMMERFORS	2956547	3011597
TAMPERE - TAMMERFORS	4226590	2182187	HÄMEENLINNA - TAVASTEUS	1663705	491414
HÄMEENLINNA - TAVASTEUS	23736	757	LAHTI - LAHTIS	871940	3672636
LAHTI - LAHTIS	5145429	33681282	JYVÄSKYLÄ	1470827	755699
JYVÄSKYLÄ	465453	2084715	MIKKELI - ST. MICHEL	2200	65
MIKKELI - ST. MICHEL	12075	-	KUOPIO	3196573	23192
KUOPIO	179287	1033	SAVONLINNA - NYSLOTT	1312	-
SAVONLINNA - NYSLOTT	1578	-	LAPPEENRANTA - VILLMANSTRAND	1184245	864503
LAPPEENRANTA - VILLMANSTRAND	1840627	41560166	JOENSUU	53021	-
JOENSUU	97182	360	YHTEENSÄ - SUMMA	78153740*	68913687*
YHTEENSÄ - SUMMA	78837859*	182432775*			
95 VEISTO- JA MUOVILUAINNEESTA VALMISTETUT TEOKSET VAROR AV SNIDBART ELLER FORMBART MATERIAL			98 ERINÄISET TAVARAT - DIVERSE VAROR		
HEL SINKI - HELSINGFORS	405969	2087	HEL SINKI - HELSINGFORS	44446790	11796633
TURKU - ÅBO	245549	-	TURKU - ÅBO	6999848	2682320
MAARIANHAMINA - MARIEHAMN	4516	-	NAANTALI - NÄDENDAL	246557	584456
PORVOO - BORGÅ	240	-	MAARIANHAMINA - MARIEHAMN	6833	-
			HANKO - HANGÖ	28341	-
			PORVOO - BORGÅ	221332	1080
			LOVIISA - LOVISA	13324	-
			KOTKA	173757	18336
			HAMINA - FREDRIKSHAMN	7477	13093
			TORNIO - TORNEÅ	550	79
			KEMI	35082	-
			OULLU - ULEÅBORG	47257	16
			RAAHE - BRAHESTAD	772	-
			KOKKOLA - GAMLAKARLEBY	1344867	195630
			PIETARSAARI - JAKOBSTAD	345857	4977
			VAASA - VASA	809701	152416
			KASKINEN - KASKÖ	1197610	24615
			KRISTIIANK. - KRISTINESTAD	76942	-
			PORI - BJÖRNEBORG	1605602	11471
			RAUMA - RAUMO	101748	-
			UUSIKAUPUNKI - NYSTAD	84200	1405
			TAMPERE - TAMMERFORS	3092746	290163

6 Tuonnin ja viennin arvo markoin vuonna 1974; jakautuminen tavararyhmien ja tullaustaipaikkojen mukaan
Importens och exportens värde i mark år 1974; fördelning enligt varugrupper och tullbehandlingsställen
Value of imports and exports in marks in the year 1974 by commodities and customs-places

TULLAUSPAIKKA TULLBEHANDLINGSTÄLLE	TUONTI IMPORT	VIENNI EXPORT
HÄMEENLINNA - TAVASTEUS	27406	6800
LAHTI - LAHTIS	1811602	5811
JYVÄSKYLÄ	258946	5204
MIKKELI - ST. MICHEL	252893	509
KUOPIO	526985	2123
SAVONLINNA - NYSLÖTT	18866	-
LAPPEENRANTA - VILLMANSTRAND	135897	1351400
JOENSUU	7913	-
YHTEENSÄ - SUMMA	63927701*	17148537*

99 TAIDETEOKSET, KOKOELMAESINEET JA ANTIKIKESINEET
KONSTVERK, SÄMLARFÖREMÅL OCH ANTIKVITETER

HELSINKI - HELSINGFORS	2762157	867951
TURKU - ÅBO	125623	232443
NAANTALI - NÄDENDAL	978	9090
MAARIANHAMINA - MARIEHAMN	23806	15253
HANKO - HANGÖ	115487	182665
PCRVOO - BORGÅ	3296	-
KOTKA	1820	12262
TORNIO - TORNEÅ	-	5008
OULU - ULEÅBORG	3631	10000
KOKKOLA - GAMLAKARLEBY	-	850
PIETARSAARI - JAKOBSTAD	2463	82
VAASA - VASA	45064	36670
PCR I - BJÖRNEBORG	10087	-
RAUMA - RAUMO	2650	-
TAMPERE - TAMMERFORS	57880	4970
HÄMEENLINNA - TAVASTEUS	517	993
LAHTI - LAHTIS	73783	5909
JYVÄSKYLÄ	5530	-
KUOPIO	902	-
LAPPEENRANTA - VILLMANSTRAND	49	-
JOENSUU	8372	-
YHTEENSÄ - SUMMA	3244095*	1384146*

KAIKKI TAVARARYHMÄT - ALLA VARUGRUPPER

HELSINKI - HELSINGFORS	11207435647	3194013449
TURKU - ÅBO	2570676863	2448027980
NAANTALI - NÄDENDAL	1732867216	650137065
MAARIANHAMINA - MARIEHAMN	213429067	93960220
HANKO - HANGÖ	826139200	593486623
PCRVOO - BORGÅ	2147613411	202202877
LOVIISA - LOVISA	83269801	261227089
KOTKA	596764226	3179651024
HAMINA - FREDRIKSHAMN	180802006	1598595305
TORNIO - TORNEÅ	360218089	393260884
KEMI	96989884	687371068
OULU - ULEÅBORG	275870004	456871158
RAAKE - BRAHESTAD	143741223	56047122
KOKKOLA - GAMLAKARLEBY	251376131	349998934
PIETARSAARI - JAKOBSTAD	160375242	276634072
VAASA - VASA	508639834	242606457
KASKINEN - KASKÖ	25478334	94470962
KRISTIINANK. - KRISTINESTAD	66116575	13569811
PCR I - BJÖRNEBORG	1017613377	1310600789
RAUMA - RAUMO	312611496	1210611247
UUSIKAUPUNKI - NYSTAD	370865424	105091994
TAMPERE - TAMMERFORS	648645518	317540969
HÄMEENLINNA - TAVASTEUS	30066064	4887540
LAHTI - LAHTIS	383173982	259701865
JYVÄSKYLÄ	94605371	108823847
MIKKELI - ST. MICHEL	30044354	399548
KUOPIO	157880684	83420264
SAVONLINNA - NYSLÖTT	3887808	3750
LAPPEENRANTA - VILLMANSTRAND	1000235720	2342655145
JOENSUU	168904606	150569341
YHTEENSÄ - SUMMA	25666337157*	20686442399*

**7 A Tullilaitoksen suoraan valtiolle tulouttamat tulot vuonna 1974 —
7 A Revenue debited direct to state**

	11.06.01	11.06.02	11.06.03	11.06.09	11.08.01/08	11.10.04	11.19.05	12.28.49.1.1
	Tuontitulli Importtulli <i>Import duty</i>	Tuontimaksut Importavgifter <i>Import levies</i>	Vientitulli Exporttulli <i>Export duty</i>	Tasausvero Utjämningskatt <i>Import equalization tax</i>	Valmisteverot ¹⁾ Acciser ¹⁾ <i>Excise duties¹⁾</i>	Moottori-ajoneuvo-vero Motorfordonskatt <i>Tax on motor-vehicles</i>	Nestemäisten polttoaineiden varmuusvarastointimaksu Säkerhetsupplagningsavgift för flytande bränsle <i>Security storage charge on liquid fuel</i>	Lakisääteiset ylityökorvaukset Lagenliga ersättningar för övertidsarbete <i>Statutory overwork compensations</i>
	mk	mk	mk	mk	mk	mk	mk	mk
1 Tullihallitus — Tullstyrelsen	2 571	—	—	1 809	—	—	—	—
2 Valmisteverotoimisto — Accisbyrån	—	2 235	—	—	2 455 727 000	—	26 739 491	—
3 Helsingin piiri — Helsingfors distrikt	284 154 073	127 326 041	511	150 297 355	438 551 346	22 400	12 270 537	882 675
4 Hanko — Hangö	19 542 186	38 934	—	7 180 360	614 921	—	—	114 959
5 Kokkola — Gamlakarleby	2 121 687	—15 918	—	1 583 065	23 845 756	—	625 967	42 422
6 Kotka	4 440 385	1 664 181	403	2 887 993	14 397 923	7 610	1 613 230	173 190
7 Kuopio	3 037 304	163 833	—	1 395 160	6 923 568	—	726 417	5 326
8 Lahti	9 645 910	664 735	—	4 145 566	18 623 250	—	—	1 026
9 Lappeenranta — Villmanstrand	5 721 526	1 492 112	—	5 164 886	18 958 638	—	1 318 677	19 945
10 Maarianhamina — Mariehamn	502 459	186 825	—	672 264	292 086	—	32 845	255 270
11 Oulu — Uleåborg	1 704 227	49 769	—	1 425 480	17 150 847	—	1 289 376	56 973
12 Pori — Björneborg	10 648 413	1 336 381	—	8 743 599	14 211 952	—	1 141 192	109 435
13 Tampere — Tammerfors	11 534 174	720 351	68	6 937 741	13 778 295	—	351 065	13 036
14 Tornio — Torneå	474 990	—106 419	—	1 948 070	14 163 015	18 225	775 987	43 376
15 Turku — Åbo	41 656 271	14 773 939	—180	34 489 870	45 649 671	63 205	1 059 945	848 179
16 Vaasa — Vasa	4 643 044	573 033	—	3 744 471	10 659 352	585	775 647	78 227
Yhteensä — Summa	399 829 220	148 870 032	802	230 617 689	3 093 547 620	112 025	48 720 376	2 644 039
Vähennykset — Avdrag								
Palautettuja varoja — Restituerade medel	476 049	712 019	265	127 116	6 860 021	—	7 215 353	—
Varsinaiset tulot — Egentliga inkomster	399 353 171	148 158 013	537	230 490 573	3 086 687 599	112 025	41 505 023	2 644 039

¹⁾ Erittely taulukossa 7 B. — Specifikation i tabell 7 B. — *Specification in table 7 B.*

**7 B Valmisteverojen kanto vuonna 1974 — Uppbörden av acciser under år 1974
7 B Collecting of excise duties in the year 1974**

	11.08.01	11.08.02	11.08.03	11.08.04	11.08.05	11.08.06	11.08.07	11.08.08
	Tupakka- valmistevero Accis på tobak <i>Excise tax on manufactured tobacco</i>	Makeis- valmistevero Accis på sötaker <i>Excise tax on confectionary</i>	Keskioluen ja vahvan oluen valmistevero Accis på mellanöl och starköl <i>Excise tax on medium-strong and strong beer</i>	Alkoholi- juomavero Accis på alkohol- drycker <i>Tax on alcoholic beverages</i>	Virvoitus- juomavero Accis på läskedrycker <i>Excise tax on soft drinks</i>	Eräiden elintarviketuotteiden valmistevero Accis på vissa livsmedelsprodukter <i>Excise tax on certain food stuffs</i>	Nestemäisten polttoaineiden valmistevero Accis på flytande bränsle <i>Excise tax on liquid fuel</i>	Eräiden margariinien valmistevero Accis på vissa margariner <i>Excise tax on certain margarines</i>
	mk	mk	mk	mk	mk	mk	mk	mk
1 Tullihallitus — Tullstyrelsen	—	—	—	—	—	—	—	—
2 Valmisteverotoimisto — Accisbyrån	482 557 003	31 067 430	215 027 370	984 820 682	37 976 457	63 171 777	623 387 071	17 719 210
3 Helsingin piiri — Helsingfors distrikt	102 644 055	10 954 090	9 775 056	—	2 774 672	7 822 148	299 624 719	4 956 605
4 Hanko — Hangö	—	519	—	—	—	70 658	543 745	—
5 Kokkola — Gamlakarleby	18 106 238	2 064	—4 557	—	2 685	505 997	5 233 329	—
6 Kotka	597	18 551	—4 856	—	—5 732	614 851	13 774 512	—
7 Kuopio	22	—	—	—	—	—	6 923 546	—
8 Lahti	40	54 359	13 251 657	—	1 451 093	2 781 797	1 084 304	—
9 Lappeenranta — Villmanstrand	58	2 050 718	5 990 615	—	490 757	1 831 953	8 594 537	—
10 Maarianhamina — Mariehamn	218	8 185	—1 055	—	81	64 590	220 067	—
11 Oulu — Uleåborg	283	565 884	977 898	—	187 317	1 480 502	13 938 963	—
12 Pori — Björneborg	1 716	147 364	4 580 362	—	989 000	535 203	7 958 307	—
13 Tampere — Tammerfors	15	2 173 307	2 006 408	—	316 302	5 784 373	2 931 348	566 542
14 Tornio — Torneå	—1 094	11 416	3 488 302	—	96 041	319 880	10 248 470	—
15 Turku — Åbo	23 370 588	3 538 960	6 425 544	—	875 176	1 378 000	9 370 816	690 587
16 Vaasa — Vasa	25 834	2 143	2 171 789	—	306 800	1 649 889	6 502 917	—
Yhteensä — Summa	626 705 573	50 594 990	263 684 533	984 820 682	45 460 649	88 011 598	1 010 336 651	23 932 944
Vähennykset — Avdrag								
Palautettuja varoja — Restituerade medel	—	2 014 170	1 026 439	—	98 277	1 940 803	1 766 743	13 589
Varsinaiset tulot — Egentliga inkomster	626 705 573	48 580 820	262 658 094	984 820 682	45 362 372	86 070 795	1 008 569 908	23 919 355

Av tullverket direkt till staten uppdebiterade inkomster år 1974
by the Customs Department 1974

12.28.49.1.2	12.28.49.2	12.28.49.3	12.32.13	12.32.14	12.39.01	12.39.02	12.39.03	13.01.05		
El-lakisäätteiset ylityö- korvaukset Icke lagenliga ersättningar för över- tidsarbete Non-statutory overtime compensa- tions	Asunto- vuokrat taloista Bostads- hyror från gårdarna Rents on premises	Muut sekulaiset tulot Diverse övrige inkomster Other mis- cellaneous revenues	Majakka- maksut Båk- avgifter Lighthouse fees	Jäämaksut Isavgifter Ice clearing fees	Sakkorahat Böter Fines and demurrage	Veron lisäyksen veronmaksun laiminlömi- sestä määrä- aikana Skattetillegg vid försummad inbetalning av skatt inom utsatt tid Tax surcharges on account of failure of tax payment in due time	Oikaisura- rahat Anmär- nings- medel Revenue from revised accounts	Korot muista lainoista Räntor på övrige lån Interests on other loans	Yhteensä Summa Total	
mk	mk	mk	mk	mk	mk	mk	mk	mk	mk	
—	148 220	774 275	—	—	10	433 844	—	—	1 360 728	1
—	—	—	—	—	—	778 274	—	—	2 483 247 000	2
6 017	—	843 718	7 319 648	1 831 652	86 006	115 624	2 628 707	735 638	1 027 071 947	3
10 485	—	31 137	1 540 521	431 481	13 605	131 555	35 643	—	29 685 787	4
3 188	—	30 206	675 024	41 631	5 450	111	19 706	16 662	28 994 957	5
7 737	17 917	62 948	2 441 623	448 732	18 827	4 551	131 796	31 271	28 350 316	6
307	—	2 464	199	—	—	4	98 941	13 896	12 367 419	7
432	—	11 638	358	—	172	53 563	88 113	—	33 234 765	8
—	8 489	20 681	3 392	887	535	10 617	113 106	2 519	32 836 009	9
20	2 033	8 759	588 061	33 452	—76	63 297	36 941	—	2 668 236	10
1 372	2 875	67 618	609 158	32 629	6 411	95	155 327	20 642	22 572 799	11
227	1 057	68 186	1 648 329	413 326	8 257	50 167	646 370	13 768	39 040 659	12
39	—	37 525	944	—	—	10 111	174 679	—	33 558 029	13
248	10 154	156 850	460 195	10 097	19 443	10 554	12 104	18 467	18 015 357	14
97 090	—	402 591	3 155 926	826 517	14 566	16 407	715 830	15 901	143 785 728	15
88	—	68 850	481 583	57 511	5 667	181	743 239	14 199	21 845 677	16
127 250	190 745	2 587 446	18 924 961	4 127 915	178 874	1 678 955	5 594 502	882 963	3 958 635 413	
—	—	1 015	74 918	2 382	—	585	—	—	15 469 723	
127 250	190 745	2 586 432	18 850 043	4 125 538	178 874	1 678 370	5 594 502	882 963	3 943 165 691	

7 C Tullilaitoksen koko kanto vuonna 1974 — Totala uppbörderna vid tullverket år 1974
7 C Total collecting in the Customs Department 1974

	Suoraan valtiolle tuloutettu kanto Direkt till staten debiterad uppörd Direct to state debited collecting	Muille tilivirastoille tuloutettu kanto — Till andra räkenskapsverk debiterad uppörd — To other Fiscal Departments debited collecting					Koko tulli- laitoksen kanto Totala uppörderna vid tullverket Total collecting in the Customs Department	
		Liikevaihto- vero Omsätt- ningskatt Purchase tax	Auto- ja moottori- pyörävero Skatt på bilar och motorcyklar Tax on automobiles and motorcycles	Lästi- maksut Läst- avgifter Last fees	Öljynsuoja- maksu Oljeskydds- avgift Contri- bution to National Oil Pollu- tion Fund	Kasvien tarkastus- maksu Växtkont- rollavgift Plant control charge		Yhteensä Summa Total
1 Tullihallitus — Tullstyrelsen	1 360 728	—	—	—	—	—	1 360 728	
2 Valmisteverotoimisto — Accisbyrån	2 483 247 000	—	—	—	—	—	2 483 247 000	
3 Helsingin piiri — Helsingfors distrikt	1 027 071 947	131 576 882	126 802 188	183 739	726 800	259 410 290	1 286 482 237	
4 Hanko — Hangö	29 685 787	9 279 669	178 356 407	31 850	—	30	187 667 956	
5 Kokkola — Gamllakarleby	28 994 957	3 890 589	24 106	9 596	21 080	—	3 945 371	
6 Kotka	28 350 316	14 029 049	53 882	36 797	49 700	5 584	14 175 012	
7 Kuopio	12 367 419	2 913 739	22 882	21	3 500	—	2 940 142	
8 Lahti	33 234 765	6 996 693	19 185	—	—	—	7 015 878	
9 Lappeenranta — Villmanstrand	32 836 009	3 900 069	31 511 504	755	24 700	304	35 437 332	
10 Maarianhamina — Mariehamn	2 668 236	2 254 282	46 735	2 893	—	1 590	2 305 500	
11 Oulu — Uleåborg	22 572 799	5 997 932	24 580	5 793	50 500	—	6 078 805	
12 Pori — Björneborg	39 040 659	13 005 471	3 631 283	25 338	42 500	10 488	16 715 080	
13 Tampere — Tammerfors	33 558 029	17 257 849	135 021	—	—	6 692	17 399 362	
14 Tornio — Torneå	18 015 357	3 168 018	12 764	6 648	16 100	10	3 203 540	
15 Turku — Åbo	143 785 728	30 608 486	177 249 255	37 644	323 700	41 307	208 260 392	
16 Vaasa — Vasa	21 845 677	6 921 170	14 557	3 415	30 800	8 821	6 978 763	
Yhteensä — Summa	3 958 635 413	251 799 698	517 904 349	344 489	1 289 180	195 707	771 533 423	
Vähennykset — Avdrag								
Palautettuja varoja — Restituerade medel	15 469 723	156 267	48 612 816	—	—	—	48 760 063	
Varsinaiset tulot — Egentliga inkomster	3 943 165 690	251 643 431	469 291 533	344 489	1 289 180	195 707	722 764 340	
							4 665 930 030	

8 Tullihallituksen tilinpäätösilmoitus vuodelta 1974 —

8 Report of balance of accounts

Pl. Ht.	Luku Kap.	Mom.	Menot—Utgifter		Valtion tulo- ja menoarvion mukaan	Vuositilin mukaan
					Enligt stats- förslaget	Enligt års- räkenskaper
					mk	mk
			Menot—Utgifter			
			Tullilaitoksen saatavat valtiolta 31. 12. 1973 — Tullverkets fordran hos staten 31. 12. 1973			7 930 379
23	90	95	Lakiin tai asetukseen perustuvat menot, joita varten menoarvion ei ole erikseen merkitty määrärahaa — På lag eller författning grundade utgifter för vilka särskilt anslag icke ingår i utgiftsstaten			3 787
•	•	98	Valtionevoston käytettäväksi virastojen hoitomenoihin — Till statsrådets förfogande för förvaltningsutgifter vid ämbetsverken			26 988
28	36	24	Leima- ja veromerkkien sekä huviveropääsylippujen valmistus — Tryckning av stämpel- och skattemärken samt nöjesskattebiljetter			95 897
•	37	40	Eräiden valmisteverolakien mukaiset hinnaneropalautukset — Prisskillnadsrestitutioner enligt vissa accislagar		200 000 000	200 000 000
•	40	01	Palkkaukset — Avlöningar		59 503 566	63 256 088
•	•	21	Moottoriajoneuvojen sekä muiden kulkuneuvojen käyttö ja kunnossapito — Drift och underhåll av motorfordon och andra trafikmedel		910 000	903 917
•	•	22	Kansainvälinen tulliyhteistyö — Internationellt tullamarbete		79 000	86 707
•	•	27	Tietojen koneellinen käsittely — Maskinell databehandling		1 065 000	1 040 449
•	•	29	Muut kulutusmenot — Övriga konsumtionsutgifter		5 504 000	4 056 246
•	•	70	Yesi- ja lumikulkuneuvojen hankkiminen — Anskaffning av vatten- och snöfordon		150 000	149 609
•	•	71	Konttorikoneiden ja kaluston sekä muiden välineiden hankkiminen — Anskaffning av kontorsmaskiner och andra inventarier samt materiel		650 000	650 000
•	•	74	Tullitalojen rakentaminen — Byggnad av tullhus		124 500	60 000
			Hallinnonaloittain jakamattomat palkkausmenot: — Avlöningsutgifter, som icke fördelas enligt förvaltningsområden:			
28	80	01	Palkkaukset — Avlöningar			24 265
•	•	02	Eräät muut palkat ja palkkiot — Vissa andra löner och arvoden			108 958
•	99	61	Verosta vapautuksen johdosta takaisin maksetut verot — På grund av befrielse från skatt återbetalda skatter			274 626
			<i>Varsinaiset menot — Egenliga utgifter 270 737 537</i>			
			Virastojen kesken tapahtuneet välitykset			
			Transaktioner mellan verken			
			Läheteiden tili — Remissers räkning			83 055 054
			Tulojen siirtotili — Girokonto för inkomster			4 654 810 846
			Yhteensä — Summa			5 016 533 816

Tullstyrelsens bokslutsrapport för år 1974
of the Board of Customs 1974

Osasto Avd.	Luku Kap.	Mom.	Tulot—Inkomster		Vuositilin mukaan Enligt årsräkenskaper	
					mk	mk
11	06	01	Tuontitulli — Importtull	399 353 170		
		02	Tuontimaksut — Importavgifter	148 158 013		
		03	Vientitulli — Exporttull	537		
		09	Tasausvero — Utjämningskatt	230 490 573		
	08	01	Tupakkavalmistevero — Accis på tobak	628 705 573		
		02	Makaisvalmistevero — Accis på sötsaker	48 580 820		
		03	Keskioleu ja vahvan oleu valmistevero — Accis på mellanöl och starköl	262 658 094		
		04	Alkoholiuomavero — Accis på alkoholdrycker	984 820 682		
		05	Virvoitusjuomavero — Accis på läskedrycker	45 362 372		
		06	Eräiden elintarviketuotteiden valmistevero — Accis på vissa livsmedelsprodukter	88 070 795		
		07	Nestemästen polttoaineiden valmistevero — Accis på flytande bränsle	1 008 569 908		
		08	Eräiden margariinien valmistevero — Accis på vissa margariner	23 919 355		
	10	04	Moottoriajoneuvovero — Motorfordonsskatt	112 025		
	19	05	Nestemästen polttoaineiden varmuusvarastointimaksu — Säkerhetsupplagringsavgift för flytande bränsle	41 505 023		
12	28	49	Tullilaitoksen sekalaiset tulot — Tullverkets inkomster av blandad natur	5 548 466		
	32	13	Majakkamaksut — Båkgifter	18 850 043		
		14	Jäämaksut — Isavgifter	4 125 533		
	39	01	Sakkorahat — Böter	178 874		
		02	Veron lisäykset veronmaksun laiminlyömisestä määräaikana — Skattetillägg vid försummad inbetalning av skatt inom utsatt tid	1 678 370		
		03	Olkaisurahat — Anmärkningsmedel	5 594 502		
		04	Menorästien ja siirrettyjen määrärahojen peruutukset — Indragning av utgifterester och reserverade anslag	81 520		
13	01	05	Korot muista lainoista — Räntor på övriga lån	882 963	3 943 247 211	
			<i>Varsinaiset tulot — Egentliga inkomster 3 943 247 211</i>			
			Virastojen kesken tapahtuneet välitykset			
			Transaktioner mellan verken			
			Lähetteden till — Remissers räkning	800 626 001		
			Menojen siirtotili — Girokonto för utgifter	194 407 910		
			Tullilaitoksen saatavat valtiolta 31. 12. 1974 — Tullverkets fordran hos staten 31. 12. 1974	78 252 694		
			Yhteensä — Summa		5 016 533 816	

9 Ulkomaankaupan jakautuminen kuukausittain; 1 000 mk — Utrikeshandelns fördelning på månader; 1 000 mk

	Tammikuu Januari	Helmi- kuu Februari	Maaliskuu Mars	Huhtikuu April	Toukokuu Maj	Kesäkuu Juni	Heinäkuu Juli	Elokuu Augusti	Syyskuu September	Lokakuu Oktober	Marraskuu November	Joulukuu December
<i>Tuontii — Import</i>												
1967	467 749	443 332	433 822	487 221	481 930	421 774	400 730	430 881	420 281	541 550	615 831	649 240
1968	534 343	465 350	510 012	556 255	655 759	609 725	446 713	470 190	575 694	590 027	590 309	667 413
1969	631 765	667 654	639 575	615 682	740 541	645 800	648 535	538 810	782 123	864 018	747 258	892 147
1970	768 072	741 696	703 010	932 555	908 726	825 317	866 018	798 176	1 019 543	904 735	391 544	1 411 966
1971	878 742	735 591	914 334	959 654	1 022 779	807 903	868 413	881 155	1 108 859	1 074 568	1 023 584	1 458 856
1972	957 495	968 121	1 032 411	1 082 707	1 080 266	1 116 164	1 099 983	998 531	1 092 125	1 214 732	1 256 879	1 212 617
1973	1 392 317	1 105 677	1 384 686	1 288 513	1 460 133	1 106 342	1 092 682	1 407 147	1 482 103	1 689 134	1 623 093	1 459 696
1974	1 946 475	1 885 209	1 865 740	2 131 208	2 272 091	1 812 869	2 162 776	2 264 775	2 423 776	2 398 013	2 299 445	2 203 960
<i>Vienti — Export</i>												
1967	365 117	343 836	378 460	397 459	404 364	457 497	372 724	411 374	465 540	561 646	520 870	543 313
1968	464 952	557 268	537 089	557 268	660 788	597 440	513 184	575 540	595 843	682 457	682 457	617 375
1969	591 437	491 479	623 695	555 846	733 711	704 409	703 254	703 668	733 036	884 052	714 376	845 858
1970	763 163	597 086	731 250	813 612	821 907	805 756	782 170	824 617	873 885	911 973	849 691	914 300
1971	867 800	655 710	656 486	693 858	778 649	630 559	849 480	809 616	858 005	921 050	961 233	1 017 649
1972	873 287	963 243	1 049 911	866 913	891 553	1 122 741	993 391	832 085	1 171 260	1 018 529	1 135 407	1 174 687
1973	1 055 792	1 078 620	1 187 400	988 129	1 335 267	924 586	1 094 222	1 217 957	1 365 783	1 537 997	1 558 275	1 331 122
1974	1 540 124	1 470 719	1 599 380	1 778 966	1 847 599	1 554 938	1 798 892	1 550 499	1 779 724	2 238 831	1 811 571	1 715 199
<i>Tase — Balans</i>												
1967	-102 631	- 69 546	- 55 361	- 89 781	- 77 565	+ 35 723	- 23 005	- 19 507	+ 45 259	+ 20 096	- 85 960	-105 927
1968	- 69 390	- 66 064	+ 27 076	+ 1 012	+ 13 169	- 12 284	+ 71 471	+ 105 349	+ 19 949	+ 78 182	+ 73 058	- 70 037
1969	- 40 328	-176 175	-15 890	- 59 835	- 63 729	+ 58 608	+ 63 718	+ 114 849	+ 49 086	+ 20 034	- 32 881	- 86 258
1970	- 9 908	-144 609	- 61 759	-168 942	- 83 847	- 19 681	- 83 847	+ 26 440	-143 557	- 59 821	-141 853	-497 575
1971	- 10 822	- 79 881	-257 848	-265 795	-244 130	+ 22 636	- 21 932	+ 71 539	-250 854	-159 517	- 62 351	- 41 208
1972	- 85 227	+ 5 122	+ 17 499	-235 704	-184 792	+ 6 577	-106 591	-166 446	+ 79 135	-139 202	- 21 472	- 37 930
1973	-336 524	- 27 056	-217 285	-350 363	-124 865	+ 181 656	-108 409	-189 190	+ 116 320	-151 136	- 64 818	-128 573
1974	-406 331	-414 480	-266 360	-352 242	-424 492	-257 931	-363 834	-714 276	-644 052	-159 182	-437 874	-488 761
<i>Tuontii — Import</i>												
1967	911 132	1 344 954	1 832 175	2 314 105	2 735 880	3 136 610	3 567 491	3 567 491	3 987 773	4 529 323	5 145 155	5 794 396
1968	969 693	1 509 706	2 065 962	2 721 721	3 331 446	3 778 160	4 248 350	4 248 350	4 824 045	5 414 073	6 023 472	6 710 385
1969	1 289 420	1 938 996	2 564 078	3 295 220	3 941 021	4 589 557	5 178 377	5 178 377	5 960 500	6 825 418	7 572 677	8 504 824
1970	1 509 708	2 302 778	3 285 333	4 194 060	5 019 377	5 885 395	6 683 572	6 683 572	7 703 115	8 667 911	9 659 456	11 071 422
1971	1 614 394	2 528 668	3 498 322	4 511 102	5 319 005	6 187 418	7 088 574	7 088 574	8 177 433	9 252 001	10 275 586	11 734 442
1972	1 915 616	2 948 027	4 040 735	5 120 991	6 237 155	7 337 138	8 335 670	8 335 670	9 428 087	10 543 954	11 899 356	13 106 659
1973	2 497 994	3 882 680	5 171 194	6 631 327	7 737 570	8 940 202	10 347 350	10 347 350	11 829 453	13 513 588	15 141 681	16 601 378
1974	3 832 037	5 698 776	7 830 329	10 102 609	11 915 375	14 079 625	16 345 456	16 345 456	18 770 098	21 168 171	23 467 805	25 666 337
<i>Vienti — Export</i>												
1967	708 954	1 087 414	1 484 854	1 889 219	2 346 717	2 719 441	3 130 816	3 130 816	3 596 357	4 158 003	4 687 874	5 231 188
1968	864 238	1 401 327	1 958 596	2 619 334	3 216 824	3 735 000	4 310 549	4 310 549	4 806 193	5 474 403	6 256 861	6 874 236
1969	1 082 916	1 706 612	2 262 458	3 016 170	3 720 586	4 469 834	5 166 593	5 166 593	5 899 539	6 784 491	7 498 868	8 344 726
1970	1 355 240	2 086 500	2 800 113	3 722 110	4 827 896	5 310 037	6 134 655	6 134 655	7 010 640	7 925 614	8 772 305	9 686 696
1971	1 523 570	2 180 057	2 873 915	3 632 565	4 463 194	5 329 634	6 139 250	6 139 250	6 997 255	7 918 306	8 879 549	9 897 189
1972	1 855 511	2 665 422	3 742 335	4 633 889	5 756 621	6 750 021	7 582 109	7 582 109	8 773 367	9 771 909	10 907 317	12 051 968
1973	2 134 412	3 301 813	4 239 943	5 575 211	6 499 798	7 594 020	8 811 978	8 811 978	10 177 761	11 716 759	13 274 051	14 805 157
1974	3 010 842	4 610 221	6 369 188	8 236 787	9 791 725	11 590 617	13 141 116	13 141 116	14 920 840	17 159 671	18 971 243	20 686 442
<i>Tase — Balans</i>												
1967	-202 178	- 257 639	- 347 321	- 424 886	- 389 162	- 417 168	- 436 675	- 436 675	- 391 416	- 371 319	- 457 280	- 563 207
1968	-135 455	-108 378	-107 365	-102 337	-114 921	-124 122	-126 198	-126 198	- 82 148	- 160 330	- 233 388	- 163 350
1969	-216 503	-232 884	-279 050	-290 441	-298 578	-305 758	-311 873	-311 873	-200 960	-40 926	- 73 808	- 160 997
1970	-154 518	-216 278	-385 220	-471 950	-491 511	-575 358	-548 917	-548 917	-692 475	-745 297	-887 150	-1 384 796
1971	- 90 763	- 848 611	- 858 537	- 858 537	- 835 580	- 857 378	- 909 323	- 909 323	-1 150 177	-1 386 694	-1 386 694	-1 837 252
1972	- 62 605	- 62 605	- 298 390	- 487 102	- 480 525	- 587 117	- 753 563	- 753 563	- 674 720	- 871 044	- 982 680	-1 024 680
1973	- 80 105	- 80 105	- 931 250	-1 065 115	-1 237 771	-1 340 181	-1 535 632	-1 535 632	-1 074 692	-1 892 628	-1 867 646	-1 979 250
1974	-363 581	- 580 866	- 441 141	-1 865 821	-2 123 649	-2 489 007	-3 204 339	-3 204 339	-3 849 258	-4 008 499	-4 496 562	-4 979 895

10 Tuloutettu tuontitulli — Uppbörden av importtulli

Jakaaminen kuukausittain; 1 000 mk — Fördelning på månader; 1 000 mk

Vuosi Ar	Tammikuu Januari	Helmikuu Februari	Maaliskuu Mars	Huhtikuu April	Toukokuu Maj	Kesäkuu Juni	Heinäkuu Juli	Elokuu Augusti	Syyskuu September	Lokakuu Oktober	Marraskuu November	Joulukuu December	Koko vuosi Hela året
1955	14 080	18 791	18 044	23 809	24 028	22 986	22 713	23 648	23 427	24 389	26 801	29 749	273 270
1956	21 450	19 755	16 411	33 834	41 132	40 101	38 740	45 939	35 724	48 767	38 131	37 386	417 375
1957	33 263	30 526	33 033	34 778	35 882	34 966	31 928	38 003	41 849	33 735	36 926	34 284	424 179
1958	30 654	29 548	33 683	35 791	35 995	32 624	33 445	33 513	37 727	34 836	33 268	31 430	401 010
1959	29 389	32 906	36 893	36 829	35 159	34 720	32 516	36 871	41 318	35 553	40 924	40 919	434 004
1960	31 393	32 962	41 577	44 410	54 374	32 688	38 739	43 892	40 450	40 249	42 255	38 586	480 592
1961	33 675	36 609	47 538	45 671	46 026	36 206	31 879	34 945	39 252	38 401	41 875	33 744	465 532
1962	31 333	30 765	39 046	38 722	42 248	42 875	33 109	31 356	32 463	30 238	36 029	23 779	424 967
1963	23 620	22 704	9 396	29 377	34 217	27 959	27 564	26 095	26 400	30 833	29 684	23 252	310 607
1964	27 136	32 899	36 009	13 328	29 800	26 915	27 599	31 046	32 968	29 891	36 473	27 330	369 446
1965	26 610	28 040	36 599	32 914	40 316	27 215	28 677	27 929	31 327	27 225	34 353	26 278	366 588
1966	25 443	25 625	27 070	29 768	32 156	29 970	24 542	28 539	31 301	29 629	30 699	26 843	342 092
1967	23 380	26 290	29 130	24 982	30 585	21 661	21 178	25 713	26 421	32 526	33 842	23 092	315 805
1968	21 878	17 417	17 596	23 268	23 510	19 567	20 192	16 789	18 666	20 572	17 732	18 431	235 625
1969	16 265	16 234	18 804	21 710	18 779	16 011	27 006	19 680	18 864	26 085	18 286	39 608	257 135
1970	8 244	32 308	24 247	28 711	24 249	28 447	25 672	24 132	24 970	24 920	22 608	27 087	295 612
1971	20 870	15 938	21 675	22 531	19 431	26 185	18 428	17 663	24 852	20 010	24 101	24 608	266 302
1972	21 073	10 998	23 568	23 862	30 102	28 300	18 499	31 441	24 775	30 157	24 841	37 005	304 620
1973	27 611	29 199	36 129	31 891	44 315	30 995	35 884	32 240	20 051	49 749	35 279	21 879	395 172
1974	16 310	27 460	33 656	30 647	30 423	22 938	49 876	27 003	29 755	36 577	41 967	52 842	399 454

Prosentinen jakaaminen kuukausittain — Procentuell fördelning på månader

Vuosi Ar	Tammikuu Januari	Helmikuu Februari	Maaliskuu Mars	Huhtikuu April	Toukokuu Maj	Kesäkuu Juni	Heinäkuu Juli	Elokuu Augusti	Syyskuu September	Lokakuu Oktober	Marraskuu November	Joulukuu December
1955	5.2	6.9	6.6	8.7	8.8	8.5	8.3	8.7	8.6	9.0	9.8	10.9
1956	5.1	4.7	3.9	9.9	9.9	9.6	9.3	11.0	8.6	11.7	9.1	9.0
1957	7.8	7.2	9.0	8.2	8.4	8.2	7.5	9.0	9.9	8.0	8.7	8.1
1958	7.6	7.4	8.4	8.9	8.8	8.1	8.3	8.3	9.4	8.7	8.3	7.8
1959	6.8	7.0	8.5	8.5	8.1	8.0	7.5	8.5	9.5	8.2	9.4	9.4
1960	6.5	6.9	8.7	9.2	11.3	6.8	8.1	8.9	8.4	8.4	8.8	8.0
1961	7.2	7.9	10.2	9.8	9.9	7.8	6.9	7.5	8.4	8.2	9.0	7.2
1962	7.4	7.2	9.2	9.1	9.9	10.1	7.8	7.4	7.6	10.2	8.5	5.6
1963	7.6	7.3	3.0	9.4	11.1	9.0	8.9	8.4	8.5	9.8	9.5	7.5
1964	7.3	8.9	9.7	8.5	8.1	7.3	7.5	8.4	8.9	8.1	9.9	7.4
1965	7.3	7.7	10.0	8.7	11.0	7.4	7.8	7.6	8.5	7.4	9.4	7.2
1966	7.4	7.5	7.9	9.4	9.4	8.8	7.2	8.3	8.3	8.7	9.0	7.8
1967	7.4	8.3	8.3	7.9	9.7	6.9	6.7	8.1	8.4	10.3	10.7	7.3
1968	9.3	7.4	7.5	9.9	10.0	8.3	8.6	7.1	7.9	8.7	7.5	7.8
1969	6.3	6.3	7.3	8.5	7.3	6.2	10.5	7.7	7.3	10.1	7.1	15.4
1970	2.8	10.9	8.2	9.7	8.2	9.6	8.7	8.2	8.5	8.4	7.6	9.2
1971	8.1	6.2	7.7	8.8	7.6	10.2	7.2	6.9	9.7	7.8	9.4	9.6
1972	6.9	3.6	7.5	7.8	9.9	9.3	6.1	10.3	8.1	9.9	8.2	12.2
1973	7.0	7.4	9.1	8.1	11.2	7.8	9.1	8.2	5.1	12.6	8.9	5.5
1974	4.1	6.9	8.4	7.7	7.6	5.7	12.5	6.8	7.4	9.2	10.5	13.2

11 Tullilaitoksen suoraan valtiolle tulouttamat tulot vuosina 1966—1974; jakautuminen tullauspaikkojen mukaan

Av tullverket direkt till staten uppdebiterade inkomster åren 1966—1974; fördelning på tullbehandlingsställen

	1966	1967	1968	1969	1970	1971	1972	1973	1974
Markkaa — Mark									
Tullihallitus — Tullstyrelsen	147 836	232 154	2 741 690	3 883 633	4 101 881	852 251	523 789	684 898	1 360 728
Valmisteverotoimisto — Accisbyrån	—	—	—	—	1 807 345 680	2 055 205 631	3 302 563 790	2 610 164 674	2 483 247 000
Helsinki — Helsingfors	346 785 516	302 514 523	261 454 472	269 032 577	322 975 449	327 662 323	407 961 252	540 426 102	1 027 071 947
Hanko — Hangö	14 613 377	15 638 452	10 589 529	19 815 718	20 850 372	19 195 792	25 906 331	34 184 525	29 685 787
Kokkola — Gamlakarleby	3 287 415	5 707 366	2 384 437	2 241 328	6 789 848	6 848 403	6 066 656	9 158 459	28 994 957
Kotka	29 231 637	27 843 053	26 881 254	23 622 835	28 692 236	36 062 324	22 285 401	20 542 455	28 350 316
Kuopio	1 339 711	1 953 502	1 601 022	1 722 594	5 831 316	6 395 763	7 984 017	9 019 149	12 367 419
Lahti	9 893 620	10 662 204	7 075 975	8 653 166	9 614 440	8 667 913	10 378 745	14 667 514	33 234 765
Lappeenranta — Villmanstrand	14 045 524	14 111 238	10 090 616	11 034 714	11 320 439	3 573 136	9 036 664	16 262 186	32 836 009
Maarianhamina — Mariehamn	747 035	703 639	626 436	845 316	1 192 345	1 247 751	1 491 566	1 922 108	2 668 236
Oulu — Uleåborg	2 428 422	5 544 657	2 736 787	1 896 667	9 985 705	10 446 958	11 858 069	12 204 365	22 572 799
Pori — Björneborg	9 853 630	7 594 297	6 154 684	6 901 299	11 556 224	12 452 383	15 954 128	20 016 724	39 040 659
Tampere — Tammerfors	11 103 295	8 970 527	6 282 258	6 072 741	7 314 411	9 833 264	9 474 290	12 954 663	33 558 029
Tornio — Tornä	2 498 009	3 937 297	1 342 214	1 296 930	6 890 568	7 529 274	7 171 425	9 494 752	18 015 357
Turku — Åbo	49 321 655	43 318 531	31 105 201	41 562 962	50 543 346	53 595 270	66 463 345	102 446 675	143 785 728
Vaasa — Vasa	22 796 072	22 049 006	20 874 375	21 778 858	29 375 617	27 409 587	32 643 776	16 812 941	21 845 677
Yhteensä — Summa	518 092 754	470 780 446	391 940 950	420 361 338	2 334 379 877	2 586 918 078	2 987 763 834	3 430 961 690	3 958 635 413

12 Eräiden tärkeiden tuontitavaroiden laskettu tullin- ja tuontimaksujen kanto sekä sen suhde tuontiarvoon vuosina 1974 ja 1973

Beräknad uppbörd av tull och importavgifter för en del viktigare varor samt dess förhållande till importvärdet åren 1974 och 1973

Nimikkeen n:o Positions nr	Tavaralaji ¹⁾ Varuslag ¹⁾	Kanto — Uppbörd 1 000 mk		% arvosta % av värdet	
		1974	1973	1974	1973
02.01.211/409	Tuore tai jäädytetty naudan- ja sianliha — Färskt eller kylt kött av nöt och svin ..	48*	4 753*	23,0	7,6
02.01.900	Muut syötävät eläimenosat — Andra ätbara djurdelar ..	2 945*	2 064*	47,5	36,2
03.01	Tuore kala — Färsk fisk ..	384	476	1,1	1,4
04.04	Juusto — Ost ..	582*	377*	69,1	42,4
04.06	Hunaja — Honung ..	100*	106*	25,5	29,9
06.01.030	Kukkasipulit — Blomsterlökar ..	1 035*	1 003*	5,3	5,1
06.01.010/020, 06.01.091/099	Juuri- ja varsimukulat ja juurakot — Rot- och stamknölar samt rhizomer ..	147*	208*	5,3	4,5
06.02, 06.03.011/089	Elävät kasvit ja tuoreet leikkokukat — Levande växter och friska snittblommor ..	4 658*	4 147*	17,4	17,8
06.04.901	Asparagus ja leikkovihreä — Asparagus och snittgrönt ..	260*	261*	26,9	31,8
07.01.101/109	Perunat — Potatis ..	885*	203*	15,2	2,2
07.01.211/219	Porkkana — Morötter ..	307*	123*	8,3	14,3
07.01.301/309	Sipullit — Lök ..	1 881*	1 187*	39,1	29,7
07.01.410/499	Kaali — Kål ..	1 036*	586*	18,3	19,3
07.01.705/708	Tomaatit — Tomater ..	3 210*	2 745*	22,3	25,5
07.01.801/809	Kurkut — Gurkor ..	2 927*	1 134*	29,9	24,0
07.01.851/859	Salaatti — Sallad ..	334*	335*	13,3	18,4
07.05.011/019	Herneet — Ärtor ..	2 490*	2 738*	18,6	36,0
08.01.212/250	Banaanit — Bananer ..	19 698*	18 577*	48,0	51,5
08.02.101/105	Appelsiinit — Apelsiner ..	8 397*	5 693*	14,2	12,2
08.02.106/108	Mandariinit ja klementiinit — Mandariner och klementiner ..	1 896*	1 730*	10,9	10,9
08.02.300	Sitruunat — Citroner ..	261*	244*	4,8	4,9
08.04.100	Viinirypäleet — Vindruvor ..	825*	670*	5,0	5,0
08.04.200	Rusinat ja korintit — Russin och korinter ..	473*	383*	3,8	3,9
08.01.500/600, 08.05	Pähkinät ja pähkinänsydämet — Nötter och nötkärnor ..	120*	98*	1,2	1,1
08.06.102/109	Omenat — Äpplen ..	6 659*	5 708*	12,7	12,7
08.06.201/202	Päärynät — Päron ..	1 248*	1 023*	9,1	8,1
08.07.301/305	Persikat — Persikor ..	775*	520*	26,1	36,3
08.07.401/405	Luumut — Plommon ..	1 764*	1 000*	43,2	41,9
08.10	Jäädyyttämällä säilytetyt hedelmät — Frukt, konserverade genom frysning ..	1 958*	1 370*	23,5	29,4
08.12	Kuivatut hedelmät — Torkade frukter ..	580*	582*	4,2	4,2
09.01.101/109	Paahattomat kahvi — Orostat kaffe ..	5 795	32 047	1,6	0,9
09.01.200	Paahdettu kahvi — Rostat kaffe ..	118	176	18,7	17,4
10.03	Ohra — Korn ..	2 978*	2 736*	39,6	57,0
10.05	Maissi — Majs ..	385*	1 845*	0,4	28,8
10.06	Riisi — Ris ..	563*	3 412*	2,0	30,3
11.08	Tärkkelys — Stärkelse ..	198*	114*	24,4	18,1
12.01/12.02	Öljysiemenet ja -hedelmät — Oljehaltiga frön och frukter ..	517*	429*	0,4	0,4
15.12	Kovetetut eläin- ja kasvirasvat ja -öljyt — Härdade animaliska och vegetabiliska fetter och oljor ..	102	38	1,6	15,3
16.04/16.05	Kalavalmisteet ja -säilykkeet — Beredningar och konserver av fisk ..	742	347	2,3	1,0
17.01.101/109	Raakasokeri — Råsocker ..	60 472*	85 306*	21,8	57,1
17.01.901/909, 17.02	Muu sokeri — Annat socker ..	450*	353*	13,3	24,6
17.03	Melassi — Melass ..	40*	95*	1,0	2,5
17.04	Makelset — Konfityrer ..	500	339	3,2	3,3
18.05	Kaakaojauhe, makeuttamaton — Kakaopulver, icke sötat ..	199	158	5,4	5,7
20.01/20.06	Kasvis- ja hedelmävalmisteet ja -säilykkeet — Köksväxter och frukter, beredda eller konserverade ..	4 710*	3 924*	22,3	23,0
20.07	Hedelmä- ja kasvismehut — Saft av frukter och köksväxter ..	5 819*	5 237*	24,5	25,9
21.02.100	Kahviuute — Extrakt av kaffe ..	1 745	1 293	15,2	15,4
22.04/22.07	Viinät — Vin ..	15 111	14 285	48,2	51,4
22.09.201/890	Likööri, konjakit ja muut väkijuomat — Likör, konjak och andra alkoholhaltiga drycker ..	16 847	15 866	45,8	48,0
24.01/24.02	Tupakka — Tobak ..	3 875	3 703	5,7	5,6
27.10.022/029	Bensiini — Bensin ..	185	1 118	0,6	5,3
27.10.060/080	Voiteluöljyt ja -rasvat — Smörjoljor och -fett ..	1 567	789	1,9	1,8
32.09.110/709	Lakat ja lakkamaalit sekä muut maalit — Lackor och lackfärger samt andra målfärger ..	2 381	1 982	5,0	5,8
33.06	Kosmeettiset ja toalettiainemisteet — Kosmetiska preparat och toalettmiddel ..	2 422	2 023	5,9	6,0
34.02.211/219	Pesuvaimisteet — Tvättmedel ..	71	120	0,4	0,9
35.03	Gelatiini, luu- ja nahkaliima sekä kalaliima — Gelatin, ben- och hudlim samt fisklim ..	143	80	1,5	1,4
35.05	Dekstriini ja tärkkelyslisterit — Dextrin och stärkelseklister ..	284	144	0,7	0,6
35.06	Valmistetut limat ja liisterit — Lim och klister, beredda ..	475	451	6,1	8,3
37.01.150/900	Valokuvauslevyt ja laakafilmit — Fotografiska plåtar och bladfilm ..	109	216	1,2	1,8
37.02.910/990	Valokuvausfilmit, valottamattomat — Fotografisk film, icke exponerad ..	301	282	1,3	1,6
37.03	Valonherkkä paperi, pahvi ja kangas — Papper, papp och väv, ljuskänsliga ..	923	977	4,6	6,0
39.01.607, 39.02.607, 39.03.607	Teippi — Tejp ..	1 451	1 138	7,5	8,8
39.01.701, 39.02.701, 39.03.701/704	Muovikelmu — Plastfolier ..	1 820	933	3,1	3,0
39.01.702/709, 39.02.702/709, 39.03.705/709	Muovilaatat, -levyt ja -kaistaleet — Plattor, duk och remsor av plast ..	2 875	2 055	3,3	3,7
40.09/40.10, 40.14.100/200	Teknilliset kautsutarvat — Tekniska artiklar av gummi ..	2 862	2 310	4,3	5,2
40.11.330	Henkilöautojen ulkorenkkaat — Däck för personbilar ..	3 976	4 191	7,5	9,3
40.11.345/349	Kuorma- ja linja-autojen ulkorenkkaat — Däck för lastbilar och bussar ..	2 328	2 292	5,4	6,4
40.11.350/400	Muiden ajoneuvojen ulkorenkkaat — Däck för andra fordon ..	1 166	847	7,5	7,8
41.02/41.08	Muokattu nahka — Berett läder ..	1 684	2 480	2,5	3,4
43.02/43.03	Turkinahat, parkitut tai muokatut sekä turkinahkateokset — Pälskinn, garvade eller beredda samt varor av pälskinn ..	406	603	1,7	2,1
48.01/48.09	Paperi ja pahvi, rullina, levyinä tai arkkeina — Papper och papp i rullar, skivor eller ark ..	1 642	1 611	1,8	2,6
48.10/48.21	Paperi ja pahvi, määräkokoontu leikattu sekä paperi- ja pahviteokset — Papper och papp, skurna till bestämd storlek samt varor av papper eller papp ..	1 910	1 725	2,7	3,4

¹⁾ Tavarain nimitykset usein lyhennetyt. Täydelliset nimitykset ovat taulussa 3 (Osa I) — Varubenämningarna i en del fall förkortade. Den fullständiga benämningen återfinnes i tabell 3 (Del I)

* Tuontimaksut — Importavgifter

Nimikkeen n:o Positions nr	Tavaralaji ¹⁾ Varuslag ¹⁾	Kanto — Uppbörd 1 000 mk		% arvosta % av värdet	
		1974	1973	1974	1973
50.09/50.10	Luonnonsilkikankaat — Vävnader av natursilke	93	83	5.7	6.7
51.01.200/309	Lanka katkottomista synteettisistä tekokuiduista — Garn av icke avskurna syntetiska konstfibrer	1 435	1 423	1.1	1.4
51.01.501/509	Lanka katkottomista muuntokuiduista — Garn av icke avskurna regenererade konstfibrer	200	415	1.9	3.9
51.04	Kankaat katkottomista tekokuiduista — Tyg av icke avskurna konstfibrer	2 877	2 431	3.9	4.5
53.06/53.08, 53.10	Villalanka — Ullgarn	338	475	1.3	2.5
53.11/53.12	Villakankaat — Ylleytyger	1 794	2 467	4.6	5.4
55.05/55.06	Puuvillalanka — Bomullsgarn	1 978	1 866	2.2	3.2
55.07/55.09	Puuvillakankaat — Bomullstyger	8 276	5 829	4.4	5.0
56.05/56.06	Lanka katkotuista tekokuiduista — Garn av avskurna konstfibrer	2 643	2 609	3.2	4.3
56.07	Kankaat katkotuista tekokuiduista — Tyger av avskurna konstfibrer	9 835	8 554	5.5	6.9
58.01	Solmitut matot — Mattor, knutna	354	406	6.0	9.5
58.02.091	Muut matot, juuttia, manillaa, sisalia tai muuta agavekuitua — Andra mattor, av jute, manilla, sisal eller av andra agavefibrer	463	483	29.3	29.6
58.02.200/400	Muut matot, lampaanvillaa tai muuta eläimenkarvaa — Andra mattor, av ull eller andra djurhår	3 010	4 420	20.0	23.2
58.04	Nukka- ja hetulankakankaat — Plysch och sniljevävnader	6 113	7 311	9.9	12.9
58.08.010, 59.05	Kala- ym. verkot — Fisk- och andra nät	519	306	14.1	16.8
59.02	Huopa ja siitä valmistetut tavarat — Filt och varor av filt	1 112	1 005	6.4	8.1
59.03	Kuitukangas ja siitä valmistetut tavarat — Fiberduk samt varor därav	895	892	5.7	8.5
59.08/59.09	Kudelman, kylästäytetyt tai päällystetyt selluloosajohdannaisilla, öljyllä tai kuivuvaan öljyyn perustuvalla aineella — Vävnader, impregnerade eller överdragna med cellulosaaderivat, olja eller preparat på basis av torkande olja	1 814	2 265	5.7	8.1
59.10	Linoleumi, tekstiiliainepohjalla — Linoleum, med botten av textilmaterial	2 346	821	9.6	4.8
59.11	Kautsusetut kudelman — Gummerade vävnader	443	894	8.9	16.9
59.17.022/029	Konehuopa — Maskinfilt	315	443	1.8	2.5
60.01	Neulokset — Trikäväv	2 444	2 081	2.4	3.0
60.02	Käsineet ja kintaat — Handskar och vantar	1 702	1 344	30.6	30.0
60.03	Sukat — Strumpor	528	376	6.7	5.7
60.04	Ahusvaatteet, neuletuotetta — Underkläder av trikä	1 600	1 246	3.6	3.6
60.05	Päällysvaatteet ja muut tavarat, neuletuotetta — Överkläder och andra trikävavaror	4 397	3 527	6.9	6.4
61.06	Hartia- pää-, ja kaulahuivit — Schalar, scarfar och halsdukar	1 342	1 003	29.7	27.8
62.02	Linavaatteet ja pöytäliinat — Sänglinne och borddukar	2 664	1 585	11.2	6.0
64.01/64.04	Jalkineet — Skodon	5 271	6 242	9.0	9.7
65.01/65.06	Päähineet — Huvudbonader	425	430	5.2	5.9
67.04.000	Tekotukat, tekoparrat yms. — Peruker, lösskägg o.s.v.	49	80	4.9	4.9
69.11/69.12	Pöytä- ja talousesineet, posliinia tai keramiikkaa — Bords- och hushållsartiklar, av porslän eller keramik	2 590	1 648	15.6	13.4
70.05.100/200	Vedetty, värjäämätön lasi — Glas, draget, ofärgat	399	358	2.3	3.1
70.13	Pöytä- ja talousesineet, lasia — Bords- och hushållsartiklar, av glas	1 199	1 285	8.2	11.3
70.14.101/109	Valaisinlasesineet ja niiden osat — Belysningsartiklar av glas och delar till dem	531	483	9.2	11.5
71.12.100/200	Kulta- ja hopeakorut — Guld- och silversmycken	466	468	3.6	4.6
71.16.090	Epäaidot korut — Oäkta smycken	356	231	11.8	9.7
73.10/73.11	Rauta- ja terästangot sekä muoto- ja ponttirauta ja -teras, ei kuitenkaan seos- tai runsashiiliterästä — Stång av järn eller stål samt profilstång och spontpälär av järn eller stål, dock icke av legerat eller kolrikt stål	13 786	8 197	3.3	3.6
73.13.012	Kuumavalsattu rauta- ja teräslevy, paksuus alle 30 mm., mutta yli 4.75 mm — Varmvalsad plåt av järn eller stål, tjocklek under 30 mm., men över 4.75 mm	1 184	584	2.5	2.0
73.14	Rauta- ja teräslanka — Tråd av järn eller stål	1 040	736	2.8	3.4
73.15.350/509, 73.15.910/939	Rauta- ja terästangot; muoto- ja ponttirauta ja -teras; rauta- ja teräslanka; seos- tai runsashiiliterästä — Stång av järn eller stål; profilstång och spontpälär av järn eller stål; valstråd av järn eller stål; av legerat eller kolrikt stål	869	525	1.2	1.2
73.17, 73.20.100/200	Putket, valurautaa — Rör av gjutjärn	216	435	1.7	3.5
73.18, 73.20.900	Putket, muut — Rör, andra	3 809	3 045	1.1	1.3
73.21	Rauta- ja teräsrakenteet — Järn- och stålkonstruktioner	638	388	0.8	0.8
73.22/73.24	Säiliöt, astiat, tynnyrit, tiivistettyjen kaasujen säiliöt — Cisterner, fat, tunnor, cylindrar för förtätade gaser	366	405	1.4	2.1
73.25	Kaapeli, köysi ja punos, eristämätön — Kablar, linor och flätade band, icke isolerade	544	187	2.8	1.3
73.27/73.28	Kudelman, verkko ja ristikko — Duk, nät och galler	168	169	1.5	2.1
73.29	Rauta- ja teräsketjut — Kättingar av järn eller stål	1 113	856	3.5	4.6
73.31	Naulat ja nastat — Spik och stift	622	581	3.8	6.6
73.32	Pultit, mutterit, ruuvit ja niitit — Bultar, muttrar, skruvar och nitar	3 142	2 346	5.3	7.1
73.35	Jouset ja jousenlehdet — Fjädrar och fjäderblad	470	518	3.9	6.6
74.03	Kuparitantot ja -muototangot sekä kuparilanka — Stång och profilstång av koppar; tråd av koppar	179	203	0.2	0.4
74.11	Kudelman ja verkko, kuparia — Duk och nät, av koppar	223	293	0.9	1.5
76.03/76.04	Aluminiilevy ja -vanne — Plåt och band av aluminium	818	595	0.7	0.8
76.12	Kaapeli, köysi ja punos, alumiinia, eristämätön — Kabel, linor och flätor, icke isolerade, av aluminium	294	224	2.6	4.0
82.02	Käsineet ja sahanterät — Handsågar och sågblad	391	314	2.5	2.7
82.03.122/498	Pihdit, putkenkattaisimet, vaihto- ja mutteriavaimet — Tänger, röravskärare, skiftnycklar och mutternycklar	797	613	3.8	3.6
82.04	Muut käsityövälineet — Andra handverktyg	800	659	3.3	3.3
82.05.105/108	Poranterät — Borrbett	418	283	2.0	1.9
82.09/82.10, 82.14	Vetset, haarukat, lusikat ja kauhat — Knivar, gafflar, skedar och soppslevar	362	298	3.9	4.0
83.01	Lukot — Lås	297	276	3.3	4.6
83.07	Lamput ja valaisinkalusteet yms. — Lampor och belysningsarmatur o.s.v.	527	473	2.1	2.9
83.09	Näppäinsoljet, hakaset, kengänsirkat ja reikärenkaat — Spännen med knäppe, hyskor, hakar, snallar och snörhålsringar	268	298	1.9	2.7
84.06.211/219	Perämootorit — Utombordsmotorer	1 354	1 675	6.6	6.9
84.06.150, 84.06.290/990	Muut polttomootorit — Andra förbränningsmotorer	2 346	2 168	1.2	1.5
84.10	Nestepumput — Vätskepumpar	2 452	2 587	2.1	3.0
84.11/84.12	Ilmapumput, kompressorit ja tuuletinimet — Luftpumpar, kompressorer och fläktar	1 420	1 381	1.2	1.5
84.13	Tuulipesänpoltinimet — Brännare	264	198	1.3	1.3
84.15.110/180	Kotitalousjääkaapit — Kylskåp för hushållsbruk	1 663	1 961	4.6	6.5
84.15.200/990	Muut jäähdityslaitteet sekä osat — Andra kylänläggningar samt delar till dem	1 445	940	1.6	1.4
84.18.500/600	Nesteiden, ilman ja kaasujen suodatus- ja puhdistuskoneet — Maskiner för filtrering och rening av vätskor, luft eller gaser	521	497	1.3	1.9
84.19.100/200	Astianpesukoneet — Diskmaskiner	167	196	1.7	2.9
84.20	Vaa'at — Vågar	384	376	3.2	4.4
84.21	Ruiskutus- ja sammutuslaitteet sekä puhallus- ja suihkutuskoneet — Apparater för sprutning, spridning, blästring samt liknande strålapparater	655	631	1.7	2.3

¹⁾ Ks. alimulstutusta siv. 95. — Se noten på sid. 95.

Nimikkeen n:o Positions nr	Tavaralaji ¹⁾ Varuslag ¹⁾	Kanto — Uppbörd 1 000 mk		% arvosta % av värdet	
		1974	1973	1974	1973
84.22	Nostokoneet ja -laitteet — Maskiner och apparater för lyftning	4 521	4 950	2,0	3,2
84.23	Kaivuu-, louhinta- yms. koneet — Maskiner för grävning och schaktning m.m.	5 782	4 537	3,7	4,7
84.25.200	Leikkuupuimurit — Skördetröskor	3 377	2 452	6,6	7,7
84.31	Paperivanukkeen, paperin ja pahvinvalmistus- ja jälkikäsitelykoneet ja -laitteet — Maskiner och apparater för tillverkning och efterbehandling av cellulosa- massa, papper och papp	1 284	533	1,8	1,6
84.40.110/190	Kotitalouspesukoneet — Tvättmaskiner för hushållsbruk	3 647	3 125	8,0	8,2
84.41	Ompelukoneet — Symaskiner	247	140	0,6	0,5
84.45, 84.48.501, 84.49.202, 84.53,84.55.800	Metallintyöstökoneet — Metallbearbetningsmaskiner	1 054	1 146	0,7	1,0
84.59	Moottorisahat — Motorsågar	42	49	0,2	0,2
84.61	Elektroniset ATK-koneet sekä tilastokoneet ja niiden osat — Elektroniska ADB- maskiner samt statistikmaskiner och delar till dem	1 743	1 366	0,8	0,9
84.63.200	Koneet ja mekaaniset laitteet, muut — Maskiner och mekaniska apparater, andra Hanat ja venttiilit — Kranar och ventiler	1 947	1 662	0,9	1,1
84.63.300	Liukulaakerit ja laakerinpesät — Glidlager och lagerhus	7 564	5 113	4,6	5,0
84.63.503	Hammaspyörät ja -pyörästöt — Kugghjul och kugghjulssatser	305	308	1,6	2,0
85.01	Kytkimet ja akseliytkimet — Kopplingar och axelkopplingar	408	443	1,3	2,0
85.03	Sähkömootorit ja generaattorit, muuntaajat ja muuttajat — Elektriska motorer, generatorer, transformatorer och omformare	199	210	1,6	2,3
85.04	Galvaaniset parit ja paristot — Galvaniska element och batterier	8 123	7 109	4,6	4,8
85.05	Sähköakkuulaattorit — Elektriska akkumulatörer	242	214	1,9	1,7
85.06	Sähkömekaaniset käsityövälineet — Handverktyg med elektrisk motor	198	169	0,7	1,0
85.08	Sähkömekaaniset talouskoneet — Hushållsmaskiner med elektrisk motor	882	771	3,2	4,5
85.09	Sähkökäynnistys- ja sytytyslaitteet — Elektriska apparater för start eller tändning	719	769	1,8	2,3
85.11.302/308, 990	Valaistus- ja merkinantolaitteet — Apparater för belysning eller signalering	709	629	2,5	2,9
85.12	Hitsaus-, juotto- ja leikkauskoneet — Maskiner för svetsning, lödning och skärning	842	920	3,0	4,1
85.13	Sähkökunnennus- ja -lämmityslaitteet sekä taloudessa käytettävät sähkölämpö- laitteet — Elektriska uppvärmnings- och värmeapparater samt elektriska värmeapparater för hushållsbruk	456	521	2,5	3,4
85.14	Sähkölaitteet langallista puhelua tai sähkötystä varten — Elektriska apparater för trådtelefoni och -telegrafi	2 224	1 494	2,8	2,6
85.15.100	Mikrofonit ja niiden jalustat — Mikrofoner och stativ till dem	2 866	2 928	1,7	1,7
85.15.430/450	Radiolennätin- ja puhelinlähettimet ja -vastaanottimet — Sändare och mottagare för radiotelegrafi och radiotelefon	852	853	2,5	3,8
85.15.520/590	Radiovastaanottimet — Radiomottagare	590	389	3,5	1,9
85.15.901/909	Televiiovastaanottimet — Televisionsmottagare	9 373	8 429	16,5	17,4
85.18	Radio- ja televisiolaitteiden osat — Delar till radio- och televisionsmottagare	2 542	1 788	4,4	4,2
85.19.101/315	Sähkökondensaattorit — Elektriska kondensatorer	2 071	1 987	4,1	5,7
85.19.421/495	Laitteet sähkövirtapiiriin kytkemistä tai katkaisemista varten — Apparater för slutning eller brytning av elektriska strömkretsar	1 347	1 042	3,4	3,9
85.19.511/597	Laitteet sähkövirtapiiriin liittämistä tai haarautumista varten — Apparater för förbindning eller avgrening av elektriska strömkretsar	5 653	4 906	5,5	6,4
85.19.630/690	Vastukset — Motstånd	841	760	5,7	6,5
85.19.800	Kytintaulut ja ohjauspyödyt — Kopplingstavlör och manöverpulpeter	3 926	2 485	7,5	8,8
85.20	Sähköhehkulamput ja sähköpurkauslamput — Elektriska glödlampor och urladdningslampor	767	582	2,3	2,7
85.23	Eristetty sähkökaapeli — Elektriskt isolerad kabel	1 046	1 063	4,1	6,4
86.09	Veturien ja muun liikkuvan kaluston osat — Delar till lok eller annan rullande järnvägs- eller spårvägsmateriel	4 545	3 328	10,5	11,1
87.01,87.04.909, 87.05.300	Traktorit — Traktorer	1 631	1 016	1,5	1,9
87.02.111/129	Henkilöautot — Personbilar	925	729	4,0	5,5
87.02.231/509	Kuorma- ja linja-autot — Lastbilar och bussar	1 423	1 353	0,9	1,0
87.03	Erikoisautot — Bilar för speciella ändamål	25 913	47 297	5,1	7,5
87.02.601/609, 87.04.200/901, 87.05.100, 900	Autonalustat ja ylärakenteet — Bilunderreden och karosserier	4 111	4 337	2,4	3,1
87.06.011/019, 87.06.021/029	Traktorien osat — Delar till traktorer	1 811	929	3,7	2,8
87.07	Auton osat — Delar till bilar	5 828	4 285	2,0	1,9
87.09	Teollisuusrakit — Industritruckar	440	447	1,4	1,8
87.12	Moottoripyörät ja mopedit — Motorcyklar och mopeder	4 596	5 634	1,6	2,5
90.03/90.04	Moottoripyörän, mopedit ja polkupyörän osat — Delar till motorcyklar, mopeder och cyklar	1 467	1 107	2,8	3,3
90.07	Silmäläsit ja niiden osat, ei kuitenkaan linssit — Glasögon och delar till dem, dock icke linser	853	1 804	6,8	7,2
90.23	Valokuvauskamerat — Stillbildskameror	793	932	1,9	3,3
90.24	Lämpömittarit, ilmapuntarit ja niiden kaltaiset kojeet — Termometrar, barometrar och liknande instrument	462	595	2,6	4,1
90.26	Paine- ja tyhjömittarit, termostaatit y.m.s. — Manometrar, vakuummietrar, termostater o. d.	737	650	2,7	2,9
90.28	Kaasun, nesteen ja sähkön kulutus- ja tuotantomittarit — Konsumtions- och produktionsmätare för gas, vätskor eller elektricitet	277	287	4,2	5,2
91.01/91.04	Sähkömittaus-, tarkkailu- ja analyysilaitteet — Elektriska apparater för mätning, kontroll och analys	1 094	700	3,8	3,5
92.01	Kellot — Ur	470	565	10,7	11,5
92.11,92.13	Pianot, flyygelit yms. — Pianon, flyglar o.d.	4 431	3 356	3,5	3,7
96.01/96.02	Levy- ja nauhasoittimet — Skiv- och bandspelare	575	651	1,3	2,1
97.01/97.04	Äänlevyt ja muut taltiöt — Grammofoonkivort och andra ljudupptagningar	495	351	10,2	10,7
97.06	Harjateokset — Borstbinderiarbeten	2 177	2 305	3,7	4,4
97.07	Lelut sekä scura- ja pöytäpelitarvikkeet — Leksaker samt artiklar för sällskaps- och bordsspel	473	548	1,1	1,4
97.08	Urheiluvälineet — Sportartiklar	876	634	4,0	4,4
98.01/98.02	Napit ja vetoketjut — Knappar och dragkedjor	2 649	2 866	5,5	7,2
98.03/98.05	Säiliö-, lyijy- yms. kynät ja liitu — Reservoar-, blyerts- och andra liknande pen- nor samt krita	822	658	3,4	4,3
		320	1 147	3,5	5,3
		494	507	2,4	3,1
	Yhteensä — Summa	148 682*	163 482*	4,4	6,2
	Siitä tullin- ja tuontimaksujen alaiset tavarat — Därav varor underkastade tull- och importavgifter	344 492	356 451		
	Koko kanto (netto) — Total uppbörd (netto)	547 611	552 040	2,1	3,8

¹⁾ Ks. allmuistutusta siv. 95. — Se noten på sid. 95.

13 Eräät tullivarastoissa olevat tavarat
Tullupplagen av vissa varor
Stocks of selected commodities in customs warehouses

Tavaralaji — Varuslag — Commodity	Vuoden lopussa I slutet av året End of year							
	1974	1973	1972	1971	1970	1969	1968	1967
Yksityiset, yleiset ja kauttakulkuvarastot: — Nederlag, allmänt och transitupplag: — Stocks in private, public and transit customs warehouses:								
Hedelmät ja marjat, kuiv. — Fruktar och bär, torkade 1 000 kg	91	186	387	187	1 447	992	482	262
Kahvi, paahtamaton — Kaffe, orostat	1 144	13 654	8 030	12 229	32	19 395	14 103	13 290
Sokeri, raffinoitava — Socker, för raffinering	29 102	57 131	57 900	78 279	80 822	97 504	94 229	73 330
Sokeri, muu — Socker, annat	1	6	18	9	—	—	7	978
Lehtitupakka — Bladtobak	3 915	4 323	3 534	4 864	5 988	7 322	6 496	6 704
Varsitupakka — Stjäktobak	327	386	260	206	402	284	147	256
Yksityiset varastot: — Nederlag: — Stocks in private customs warehouses:								
Kivihillimurska — Stenkolsgrus 1 000 kg	904 146	678 014	735 561	601 715	400 232	—	—	—
Kaasuöljy — Gasolja 1 000 l.	1 084 946	997 836	846 522	637 768	575 374	544 634	533 546	511 124
Polttoöljyt — Brännolja 1 000 kg	478 474	114 547	—	—	—	—	1 792	5 560
Bensiini — Bensin 1 000 l.	41 469	44 605	27 342	29 662	27 303	31 260	32 171	43 052
Kivennäisvoiteluöljyt — Mineralsmörjor 1 000 kg	6 144	6 488	5 657	3 948	3 113	5 105	3 823	11 659
Autot ja alustat — Bilar och bilunderreden kpl. st.	198	90	1 412	566	1 798	1 405	2 128	2 394
Autorenkaat — Bildäck 1 000 kg	1 900	556	76	85	71	90	126	..

14 Tullipiirien vuonna 1974 ilmoittamat takavarikoidut tavarat Av tullidistrikten under år 1974 såsom beslagtagna anmälda varor

Salakuljetettuja tavaroita — Till landet insmugglade varor

Tullipiiri Tullidistrikt	Alkoholijuo- mat Alkohol- drycker	Tupak- kaa ja tupak- kaval- mis- teita Tobak och tobaks- fabrikat	Rahaa Pengar	Auton- osia Delar till bilar	Kelloja Ur	Radioi- ta, tele- visioita ja mag- netofon. Radio- appara- ter, te- levisio- ner och magne- tofoner	Tekstiil- itavaroita Textil- varor	Jalokiviä, helmi- nauhoja y.m. koruja Ädel- stenar, pärlband och andra bijou- terier	Peli- kort- teja Spel- kort	Kahvia Kaffe	Huu- maus- aineita Narko- tika	Muita tava- roita Övriga varor
	l	kg	mk	mk	kpl., st.	mk	mk	mk	mk	kg	g	mk
Lappi — Lappland	149	18	—	1 060	10	4 100	—	—	1 932	—	2 919	17 436
Oulu — Uleåborg	194	10	—	—	—	—	—	—	85	—	—	3 650
Keski-Pohjanmaa — Mell.Öster- botten	519	31	—	—	—	—	—	—	—	—	—	—
Vaasa — Vasa	39	11	—	50	—	—	—	—	390	—	—	8 380
Satakunta	776	73	—	256	—	—	20	—	15	—	—	629
Turku — Åbo	1 389	77	—	5 706	—	2 145	—	—	4 963	32	344	79 748
Ahvenanmaa — Åland	151	25	—	—	—	—	—	—	—	16	—	9 595
Hanko — Hangö	610	65	—	—	—	300	150	—	—	—	—	1 185
Helsinki — Helsingfors	2 094	327	38 212	—	—	4 928	80	178 470	2 724	17	27 701	88 335
Kymi — Kymmene	1 223	202	1 350	—	—	2 705	—	—	—	—	—	1 031
Saimaa — Saimen	74	8	—	—	—	—	—	—	150	—	—	1 268
Paljous yhteensä Summa kvantitet	1974	7 223	847	10	65	30 984	..
	1973	8 646	651	4	25	15 305	..
	1972	8 541	519	25	30	2 162	..
	1971	9 497	851	359	208	12 185	..
	1970	8 373	1 129	63	921	8 500	..
Arvo yhteensä, mk ¹⁾ Summa värde, mk ¹⁾	1974	231 132	77 492	39 562	7 072	400	14 176	250	178 470	10 759	1 048	211 255
	1973	268 504	59 725	3 200	999	730	14 790	2 052	140	10 874	309	45 079
	1972	239 291	46 339	24 044	14 687	1 195	4 131	163	815	11 617	331	23 056
	1971	227 931	75 311	40 898	30 946	13 527	11 042	9 766	3 277	2 541	1 424	98 546
	1970	200 955	101 230	96 957	11 421	2 811	22 177	1 086	13 154	2 492	4 132	94 735

*Salakuljetettujen tavaroiden yhteydessä takavarikoituja kuljetusneuvoja
Transportmedel, beslagtagna i samband med till landet insmugglade varor*

Tullipiiri Tullidistrikt	Autoja Bilar		Moottorialuksia Motorfartyg		Muita Andra	Yhteensä Summa
	Kpl St	Arvo, mk Värde, mk	Kpl St	Arvo, mk Värde, mk	Arvo, mk Värde, mk	Arvo, mk Värde, mk
Lappi — Lappland	18	151 700	—	—	—	151 700
Oulu — Uleåborg	2	1 250	—	—	—	1 250
Vaasa — Vasa	2	700	—	—	—	700
Satakunta	2	3 600	—	—	—	3 600
Turku — Åbo	34	460 100	—	—	7 500	467 600
Keski-Pohjanmaa — Mell.Österbotten	4	28 500	—	—	—	28 500
Helsinki — Helsingfors	12	85 300	—	—	—	85 300
Tampere — Tammerfors	1	2 500	—	—	—	2 500
Yhteensä — Summa 1974	75	733 650	—	—	7 500	741 150
” ” ” 1973	64	357 005	—	—	170	357 175
” ” ” 1972	86	435 780	1	5 000	8 100	448 880
” ” ” 1971	124	557 400	2	16 000	1 950	575 350
” ” ” 1970	124	503 633	—	—	10 800	514 233

¹⁾ Kaikkien salakuljetettujen takavarikoitujen tavaroiden arvo vuonna 1974 oli 1 512 766 mk, v. 1973 763 577 mk, v. 1972 814 529 mk, v. 1971 1 090 559 mk ja v. 1970 1 065 383 mk. — Värde av samtliga beslagtagna till landet insmugglade varor har beräknats under år 1974 till 1 512 766 mk, år 1973 till 763 577 mk, år 1972 till 814 529 mk, år 1971 till 1 090 559 mk samt år 1970 till 1 065 383 mk.

15 Trade of Finland in the year 1974; by sections and divisions of the Standard International Trade Classification (SITC); in thousands of marks

SECTION AND DIVISION	IMPORTS	EXPORTS	SECTION AND DIVISION	IMPORTS	EXPORTS
0 FOOD AND LIVE ANIMALS.....	1667251	643536	53 DYEING, TANNING AND COLOURING MATERIALS.....	199310	186121
00 LIVE ANIMALS.....	4713	4718	54 MEDICINAL AND PHARMACEUTICAL PRODUCTS.....	261684	28203
01 MEAT AND MEAT PREPARATIONS.....	14684	104253	55 ESSENTIAL OILS AND PERFUME MATERIALS, TOILET, POLISHING AND CLEANING PREPARATIONS.....	133738	39745
02 DAIRY PRODUCTS AND EGGS.....	1401	311260	56 FERTILIZERS, MANUFACTURED.....	76544	22435
03 FISH AND FISH PREPARATIONS.....	89580	3201	57 EXPLOSIVES AND PYROTECHNIC PRODUCTS.....	12138	15522
04 CEREALS AND CEREAL PREPARATIONS.....	171163	97394	58 PLASTIC MATERIALS, REGENERATED CELLULOSE AND ARTIFICIAL RESINS..	789442	243800
05 FRUIT AND VEGETABLES.....	397632	19291	59 CHEMICAL MATERIALS AND PRODUCTS, N.E.S.....	277959	83782
06 SUGAR, SUGAR PREPARATIONS AND HONEY.....	301040	53919	6 MANUFACTURED GOODS CLASSIFIED CHIEFLY BY MATERIAL.....	5078063	9428023
07 COFFEE, TEA, COCOA, SPICES AND MANUFACTURES THEREOF.....	469790	46470	61 LEATHER, LEATHER MANUFACTURES, N.E.S., AND DRESSED FURSKINS.....	103331	28621
08 FEEDING STUFF FOR ANIMALS (NOT INCLUDING UNMILLED CEREALS).....	135131	520	62 RUBBER MANUFACTURES, N.E.S.....	252151	37175
09 MISCELLANEOUS FOOD PREPARATIONS..	82119	2509	63 WOOD AND CORK MANUFACTURES (EXCLUDING FURNITURE).....	101175	788631
1 BEVERAGES AND TOBACCO.....	140584	49597	64 PAPER, PAPERBOARD AND MANUFACTURES THEREOF.....	159021	6487868
11 BEVERAGES.....	72649	23062	65 TEXTILE YARN, FABRICS, MADE-UP ARTICLES AND RELATED PRODUCTS.....	1349701	360244
12 TOBACCO AND TOBACCO MANUFACTURES	67934	26535	66 NON-METALLIC MINERAL MANUFACTURES N.E.S.....	286812	137973
2 CRUDE MATERIALS, INEDIBLE, EXCEPT FUELS.....	1701097	4024960	67 IRON AND STEEL.....	1542285	535970
21 HIDES, SKINS AND FURSKINS, UNDRESSED.....	64807	261676	68 NON-FERROUS METALS.....	609563	630288
22 OIL-SEEDS, OIL NUTS AND OIL KERNELS.....	141359	85	69 MANUFACTURES OF METAL, N.E.S.....	674025	421253
23 CRUDE RUBBER (INCLUDING SYNTHETIC AND RECLAIMED).....	93411	28	7 MACHINERY AND TRANSPORT EQUIPMENT	7272567	3626564
24 WOOD, LUMBER AND CORK.....	409232	2256508	71 MACHINERY, OTHER THAN ELECTRIC....	3359137	1373473
25 PULP AND WASTE PAPER.....	5383	1307715	72 ELECTRICAL MACHINERY, APPARATUS AND APPLIANCES.....	1843702	705366
26 TEXTILE FIBRES (NOT MANUFACTURED INTO YARN, THREAD OR FABRICS) AND THEIR WASTE.....	198977	112237	73 TRANSPORT EQUIPMENT.....	2069729	1547725
27 CRUDE FERTILIZERS AND CRUDE MINERALS (EXCLUDING COAL, PETROLEUM AND PRECIOUS STONES).....	327583	23598	8 MISCELLANEOUS MANUFACTURED ARTICLES.....	1504580	1916665
28 METALLIFEROUS ORES AND METAL SCRAP.....	302779	46337	81 SANITARY, PLUMBING, HEATING AND LIGHTING FIXTURES AND FITTINGS...	57547	41032
29 CRUDE ANIMAL AND VEGETABLE MATERIALS, N.E.S.....	157564	16777	82 FURNITURE.....	78838	182433
3 MINERAL FUELS, LUBRICANTS AND RELATED MATERIALS.....	5619739	175971	83 TRAVEL GOODS, HANDBAGS AND SIMILAR ARTICLES.....	13210	18521
32 COAL, COKE AND BRIQUETTES.....	686757	6018	84 CLOTHING.....	268788	1090247
33 PETROLEUM AND PETROLEUM PRODUCTS	4643161	142103	85 FOOTWEAR.....	58867	132532
34 GAS, NATURAL AND MANUFACTURED.....	107038	800	86 PROFESSIONAL, SCIENTIFIC AND CONTROLLING INSTRUMENTS, PHOTOGRAPHIC AND OPTICAL GOODS, WATCHES AND CLOCKS.....	462939	52371
35 ELECTRIC ENERGY.....	182784	27049	89 MISCELLANEOUS MANUFACTURED ARTICLES, N.E.S.....	564390	399529
4 ANIMAL AND VEGETABLE OILS AND FATS.....	62687	26432	9 COMMODITIES AND TRANSACTIONS NOT CLASSIFIED ACCORDING TO KIND.....	24289	4030
41 ANIMAL OILS AND FATS.....	9443	947	TOTAL	25666337	20686442
42 FIXED VEGETABLE OILS AND FATS....	35536	3450			
43 ANIMAL AND VEGETABLE OILS AND FATS, PROCESSED, AND WAXES OF ANIMAL OR VEGETABLE ORIGIN.....	17709	22035			
5 CHEMICALS.....	2595480	790664			
51 CHEMICAL ELEMENTS AND COMPOUNDS..	840410	171056			
52 MINERAL TAR AND CRUDE CHEMICALS FROM COAL, PETROLEUM AND NATURAL GAS.....	4255	0			

16 Imports from and exports to selected countries by sections and divisions of the Standard International Trade Classification (SITC) in the year 1974; in thousands of marks

SECTION AND DIVISION	IMPORTS	EXPORTS	SECTION AND DIVISION	IMPORTS	EXPORTS
EFTA-COUNTRIES			EEC-COUNTRIES		
0 FOOD AND LIVE ANIMALS.....	201535	148753	0 FOOD AND LIVE ANIMALS.....	295723	141063
00 LIVE ANIMALS.....	2549	394	00 LIVE ANIMALS.....	1047	23
01 MEAT AND MEAT PREPARATIONS.....	839	5066	01 MEAT AND MEAT PREPARATIONS.....	2360	11862
02 DAIRY PRODUCTS AND EGGS.....	117	42189	02 DAIRY PRODUCTS AND EGGS.....	1710	53762
03 FISH AND FISH PREPARATIONS.....	59744	2047	03 FISH AND FISH PREPARATIONS.....	6463	106
04 CEREALS AND CEREAL PREPARATIONS..	10549	22199	04 CEREALS AND CEREAL PREPARATIONS..	14376	44488
05 FRUIT AND VEGETABLES.....	11014	10640	05 FRUIT AND VEGETABLES.....	97219	8164
06 SUGAR,SUGAR PREPARATIONS AND HO- NEY.....	7408	46324	06 SUGAR,SUGAR PREPARATIONS AND HO- NEY.....	15279	5203
07 COFFEE,TEA,COCOA,SPICES AND MANU- FACTURES THEREOF.....	19672	17040	07 COFFEE,TEA,COCOA,SPICES AND MANU- FACTURES THEREOF.....	41332	17324
08 FEEDING STUFF FOR ANIMALS (NOT INCLUDING UNMILLED CEREALS).....	49744	520	08 FEEDING STUFF FOR ANIMALS (NOT INCLUDING UNMILLED CEREALS).....	78643	-
09 MISCELLANEOUS FOOD PREPARATIONS..	39898	2334	09 MISCELLANEOUS FOOD PREPARATIONS..	37994	130
1 BEVERAGES AND TOBACCO.....	9081	46074	1 BEVERAGES AND TOBACCO.....	48842	1515
11 BEVERAGES.....	3321	20533	11 BEVERAGES.....	47447	1289
12 TOBACCO AND TOBACCO MANUFACTURES	5760	25540	12 TOBACCO AND TOBACCO MANUFACTURES	1395	226
2 CRUDE MATERIALS,INEDIBLE,EXCEPT FUELS.....	206106	198412	2 CRUDE MATERIALS,INEDIBLE,EXCEPT FUELS.....	429498	3067479
21 HIDES,SKINS AND FURSKINS,UNDRES- SED.....	6264	43161	21 HIDES,SKINS AND FURSKINS,UNDRES- SED.....	8221	159370
22 OIL-SEEDS,OIL NUTS AND OIL KER- NELS.....	1834	9	22 OIL-SEEDS,OIL NUTS AND OIL KER- NELS.....	2468	75
23 CRUDE RUBBER (INCLUDING SYNTHETIC AND RECLAIMED).....	4435	4	23 CRUDE RUBBER (INCLUDING SYNTHETIC AND RECLAIMED).....	55055	25
24 WOOD,LUMBER AND CORK.....	31840	68945	24 WOOD,LUMBER AND CORK.....	15896	1930568
25 PULP AND WASTE PAPER.....	4564	52039	25 PULP AND WASTE PAPER.....	128	866434
26 TEXTILE FIBRES (NOT MANUFACTURED INTO YARN,THREAD OR FABRICS) AND THEIR WASTE.....	9037	6706	26 TEXTILE FIBRES (NOT MANUFACTURED INTO YARN,THREAD OR FABRICS) AND THEIR WASTE.....	79842	61538
27 CRUDE FERTILIZERS AND CRUDE MINE- RALS (EXCLUDING COAL,PETROLEUM AND PRECIOUS STONES).....	20898	4174	27 CRUDE FERTILIZERS AND CRUDE MINE- RALS (EXCLUDING COAL,PETROLEUM AND PRECIOUS STONES).....	128647	14570
28 METALLIFEROUS ORES AND METAL SCRAP.....	102298	18725	28 METALLIFEROUS ORES AND METAL SCRAP.....	53365	24444
29 CRUDE ANIMAL AND VEGETABLE MATE- RIALS,N.E.S.....	24936	4648	29 CRUDE ANIMAL AND VEGETABLE MATE- RIALS,N.E.S.....	85877	10456
3 MINERAL FUELS,LUBRICANTS AND RE- LATED MATERIALS.....	265588	49274	3 MINERAL FUELS,LUBRICANTS AND RE- LATED MATERIALS.....	351984	18265
32 COAL,COKE AND BRIQUETTES.....	4454	2238	32 COAL,COKE AND BRIQUETTES.....	87358	1943
33 PETROLEUM AND PETROLEUM PRODUCTS	97965	19330	33 PETROLEUM AND PETROLEUM PRODUCTS	264321	16202
34 GAS,NATURAL AND MANUFACTURED.....	99	656	34 GAS,NATURAL AND MANUFACTURED.....	305	120
35 ELECTRIC ENERGY.....	163069	27049	4 ANIMAL AND VEGETABLE OILS AND FATS.....	36341	17709
4 ANIMAL AND VEGETABLE OILS AND FATS.....	10318	4858	41 ANIMAL OILS AND FATS.....	4915	813
41 ANIMAL OILS AND FATS.....	2813	125	42 FIXED VEGETABLE OILS AND FATS....	19821	3380
42 FIXED VEGETABLE OILS AND FATS....	2237	66	43 ANIMAL AND VEGETABLE OILS AND FATS,PROCESSED,AND WAXES OF ANI- MAL OR VEGETABLE ORIGIN.....	11605	13516
43 ANIMAL AND VEGETABLE OILS AND FATS,PROCESSED,AND WAXES OF ANI- MAL OR VEGETABLE ORIGIN.....	5268	4668	5 CHEMICALS.....	1594234	216938
5 CHEMICALS.....	567627	218315	51 CHEMICAL ELEMENTS AND COMPOUNDS..	510781	71707
51 CHEMICAL ELEMENTS AND COMPOUNDS..	95902	33544	52 MINERAL TAR AND CRUDE CHEMICALS FROM COAL,PETROLEUM AND NATURAL GAS.....	1301	-
52 MINERAL TAR AND CRUDE CHEMICALS FROM COAL,PETROLEUM AND NATURAL GAS.....	17	0	53 DYEING,TANNING AND COLOURING MA- TERIALS.....	130016	27055
53 DYEING,TANNING AND COLOURING MA- TERIALS.....	54336	30365	54 MEDICINAL AND PHARMACEUTICAL PRO- DUCTS.....	154855	5091
54 MEDICINAL AND PHARMACEUTICAL PRO- DUCTS.....	84582	15000	55 ESSENTIAL OILS AND PERFUME MATE- RIALS,TOILET,POLISHING AND CLEAN- SING PREPARATIONS.....	80645	10397
55 ESSENTIAL OILS AND PERFUME MATE- RIALS,TOILET,POLISHING AND CLEAN- SING PREPARATIONS.....	48213	28559	56 FERTILIZERS,MANUFACTURED.....	28208	9
56 FERTILIZERS,MANUFACTURED.....	7447	5040	57 EXPLOSIVES AND PYROTECHNIC PRO- DUCTS.....	5238	5969
57 EXPLOSIVES AND PYROTECHNIC PRO- DUCTS.....	3413	4489	58 PLASTIC MATERIALS,REGENERATED CELLULOSE AND ARTIFICIAL RESINS..	505954	62490
58 PLASTIC MATERIALS,REGENERATED CELLULOSE AND ARTIFICIAL RESINS..	222179	92183	59 CHEMICAL MATERIALS AND PRODUCTS, N.E.S.....	177236	34221
59 CHEMICAL MATERIALS AND PRODUCTS, N.E.S.....	51538	9137	6 MANUFACTURED GOODS CLASSIFIED CHIEFLY BY MATERIAL.....	2391631	4644757
6 MANUFACTURED GOODS CLASSIFIED CHIEFLY BY MATERIAL.....	1796036	1462001	61 LEATHER,LEATHER MANUFACTURES, N.E.S.,AND DRESSED FURSKINS.....	44373	9784
61 LEATHER,LEATHER MANUFACTURES, N.E.S.,AND DRESSED FURSKINS.....	35797	17005	62 RUBBER MANUFACTURES,N.E.S.....	140565	6817
62 RUBBER MANUFACTURES,N.E.S.....	85635	22389	63 WOOD AND CORK MANUFACTURES (EX- CLUDING FURNITURE).....	28995	473728
63 WOOD AND CORK MANUFACTURES (EX- CLUDING FURNITURE).....	48926	173445	64 PAPER,PAPERBOARD AND MANUFACTURES THEREOF.....	80722	3439072
64 PAPER,PAPERBOARD AND MANUFACTURES THEREOF.....	63854	452126	65 TEXTILE YARN,FABRICS,MADE-UP AR- TICLES AND RELATED PRODUCTS.....	600272	81046
65 TEXTILE YARN,FABRICS,MADE-UP AR- TICLES AND RELATED PRODUCTS.....	528832	175739	7 MACHINERY AND TRANSPORT EQUIPMENT	2421727	1408087
66 NON-METALLIC MINERAL MANUFACTURES N.E.S.....	66095	49509	71 MACHINERY,OTHER THAN ELECTRIC....	889542	482664
66 NON-METALLIC MINERAL MANUFACTURES N.E.S.....	66095	49509	72 ELECTRICAL MACHINERY,APPARATUS AND APPLIANCES.....	624653	300452
67 IRON AND STEEL.....	486489	285333	73 TRANSPORT EQUIPMENT.....	907532	624971
67 IRON AND STEEL.....	486489	285333	8 MISCELLANEOUS MANUFACTURED ARTIC- LES.....	508940	1036593
68 NON-FERROUS METALS.....	193193	155320	81 SANITARY,PLUMBING,HEATING AND LIGHTING FIXTURES AND FITTINGS...	34164	20597
68 NON-FERROUS METALS.....	193193	155320			
69 MANUFACTURES OF METAL,N.E.S.....	287216	131136			
69 MANUFACTURES OF METAL,N.E.S.....	287216	131136			
7 MACHINERY AND TRANSPORT EQUIPMENT	2421727	1408087			
71 MACHINERY,OTHER THAN ELECTRIC....	889542	482664			
72 ELECTRICAL MACHINERY,APPARATUS AND APPLIANCES.....	624653	300452			
73 TRANSPORT EQUIPMENT.....	907532	624971			
8 MISCELLANEOUS MANUFACTURED ARTIC- LES.....	508940	1036593			
81 SANITARY,PLUMBING,HEATING AND LIGHTING FIXTURES AND FITTINGS...	34164	20597			

16 Imports from and exports to selected countries by sections and divisions of the Standard International Trade Classification (SITC) in the year 1974; in thousands of marks

SECTION AND DIVISION	IMPORTS	EXPORTS	SECTION AND DIVISION	IMPORTS	EXPORTS			
66 NON-METALLIC MINERAL MANUFACTURES N.E.S.....	183022	34516	58 PLASTIC MATERIALS, REGENERATED CELLULOSE AND ARTIFICIAL RESINS..	18062	24644			
67 IRON AND STEEL.....	803293	152046	59 CHEMICAL MATERIALS AND PRODUCTS, N.E.S.....	8697	1633			
68 NON-FERROUS METALS.....	194052	379122	6 MANUFACTURED GOODS CLASSIFIED CHIEFLY BY MATERIAL.....	151214	332302			
69 MANUFACTURES OF METAL, N.E.S.....	316337	68627	61 LEATHER, LEATHER MANUFACTURES, N.E.S., AND DRESSED FURSKINS.....	6067	3693			
7 MACHINERY AND TRANSPORT EQUIPMENT	3581139	517822	62 RUBBER MANUFACTURES, N.E.S.....	5042	2598			
71 MACHINERY, OTHER THAN ELECTRIC.....	1871172	191603	63 WOOD AND CORK MANUFACTURES (EXCLUDING FURNITURE).....	3838	18830			
72 ELECTRICAL MACHINERY, APPARATUS AND APPLIANCES.....	955370	205146	64 PAPER, PAPERBOARD AND MANUFACTURES THEREOF.....	6388	218964			
73 TRANSPORT EQUIPMENT.....	756597	121073	65 TEXTILE YARN, FABRICS, MADE-UP ARTICLES AND RELATED PRODUCTS.....	68064	27567			
8 MISCELLANEOUS MANUFACTURED ARTICLES.....	659975	325849	66 NON-METALLIC MINERAL MANUFACTURES N.E.S.....	18165	4780			
81 SANITARY, PLUMBING, HEATING AND LIGHTING FIXTURES AND FITTINGS...	17788	11913	67 IRON AND STEEL.....	10274	19769			
82 FURNITURE.....	16865	48286	68 NON-FERROUS METALS.....	10550	26057			
83 TRAVEL GOODS, HANDBAGS AND SIMILAR ARTICLES.....	5435	2409	69 MANUFACTURES OF METAL, N.E.S.....	22826	10045			
84 CLOTHING.....	65067	161335	7 MACHINERY AND TRANSPORT EQUIPMENT	280984	96695			
85 FOOTWEAR.....	24439	7308	71 MACHINERY, OTHER THAN ELECTRIC.....	159778	19769			
86 PROFESSIONAL, SCIENTIFIC AND CONTROLLING INSTRUMENTS, PHOTOGRAPHIC AND OPTICAL GOODS, WATCHES AND CLOCKS.....	257459	11583	72 ELECTRICAL MACHINERY, APPARATUS AND APPLIANCES.....	95166	40394			
89 MISCELLANEOUS MANUFACTURED ARTICLES, N.E.S.....	272922	83015	73 TRANSPORT EQUIPMENT.....	26039	36532			
9 COMMODITIES AND TRANSACTIONS NOT CLASSIFIED ACCORDING TO KIND.....	3041	862	8 MISCELLANEOUS MANUFACTURED ARTICLES.....	74881	83707			
TOTAL	9394409	8952259	81 SANITARY, PLUMBING, HEATING AND LIGHTING FIXTURES AND FITTINGS...	1817	1996			
			82 FURNITURE.....	3489	7267			
DENMARK								
0 FOOD AND LIVE ANIMALS.....	88066	10204	83 TRAVEL GOODS, HANDBAGS AND SIMILAR ARTICLES.....	1810	657			
00 LIVE ANIMALS.....	320	9	84 CLOTHING.....	17229	47158			
01 MEAT AND MEAT PREPARATIONS.....	175	124	85 FOOTWEAR.....	1257	4172			
02 DAIRY PRODUCTS AND EGGS.....	194	1361	86 PROFESSIONAL, SCIENTIFIC AND CONTROLLING INSTRUMENTS, PHOTOGRAPHIC AND OPTICAL GOODS, WATCHES AND CLOCKS.....	13097	2868			
03 FISH AND FISH PREPARATIONS.....	3622	71	89 MISCELLANEOUS MANUFACTURED ARTICLES, N.E.S.....	36184	19590			
04 CEREALS AND CEREAL PREPARATIONS..	7267	370	9 COMMODITIES AND TRANSACTIONS NOT CLASSIFIED ACCORDING TO KIND.....	112	9			
05 FRUIT AND VEGETABLES.....	10153	512	TOTAL	757293	736084			
06 SUGAR, SUGAR PREPARATIONS AND HONEY.....	3598	3365						
07 COFFEE, TEA, COCOA, SPICES AND MANUFACTURES THEREOF.....	1376	4384	ICELAND					
08 FEEDING STUFF FOR ANIMALS (NOT INCLUDING UNMILLED CEREALS).....	55838	-	0 FOOD AND LIVE ANIMALS.....	10938	3011			
09 MISCELLANEOUS FOOD PREPARATIONS..	5523	8	01 MEAT AND MEAT PREPARATIONS.....	285	-			
1 BEVERAGES AND TOBACCO.....	3256	502	03 FISH AND FISH PREPARATIONS.....	81	-			
11 BEVERAGES.....	3177	480	04 CEREALS AND CEREAL PREPARATIONS..	-	168			
12 TOBACCO AND TOBACCO MANUFACTURES	78	22	05 FRUIT AND VEGETABLES.....	-	47			
2 CRUDE MATERIALS, INEDIBLE, EXCEPT FUELS.....	65624	168829	06 SUGAR, SUGAR PREPARATIONS AND HONEY.....	1	2673			
21 HIDES, SKINS AND FURSKINS, UNDRESSED.....	2373	6467	07 COFFEE, TEA, COCOA, SPICES AND MANUFACTURES THEREOF.....	-	117			
22 OIL-SEEDS, OIL NUTS AND OIL KERNELS.....	194	-	08 FEEDING STUFF FOR ANIMALS (NOT INCLUDING UNMILLED CEREALS).....	10571	6			
23 CRUDE RUBBER (INCLUDING SYNTHETIC AND RECLAIMED).....	62	-	1 BEVERAGES AND TOBACCO.....	11	77			
24 WOOD, LUMBER AND CORK.....	258	140527	11 BEVERAGES.....	11	77			
25 PULP AND WASTE PAPER.....	-	16608	2 CRUDE MATERIALS, INEDIBLE, EXCEPT FUELS.....	1321	9988			
26 TEXTILE FIBRES (NOT MANUFACTURED INTO YARN, THREAD OR FABRICS) AND THEIR WASTE.....	3910	1275	21 HIDES, SKINS AND FURSKINS, UNDRESSED.....	971	-			
27 CRUDE FERTILIZERS AND CRUDE MINERALS (EXCLUDING COAL, PETROLEUM AND PRECIOUS STONES).....	1293	680	24 WOOD, LUMBER AND CORK.....	-	9546			
28 METALLIFEROUS ORES AND METAL SCRAP.....	39487	1074	25 PULP AND WASTE PAPER.....	-	436			
29 CRUDE ANIMAL AND VEGETABLE MATERIALS, N.E.S.....	18046	2198	26 TEXTILE FIBRES (NOT MANUFACTURED INTO YARN, THREAD OR FABRICS) AND THEIR WASTE.....	35	-			
3 MINERAL FUELS, LUBRICANTS AND RELATED MATERIALS.....	6745	907	27 CRUDE FERTILIZERS AND CRUDE MINERALS (EXCLUDING COAL, PETROLEUM AND PRECIOUS STONES).....	315	2			
32 COAL, COKE AND BRIQUETTES.....	-	487	29 CRUDE ANIMAL AND VEGETABLE MATERIALS, N.E.S.....	-	3			
33 PETROLEUM AND PETROLEUM PRODUCTS	6745	299	3 MINERAL FUELS, LUBRICANTS AND RELATED MATERIALS.....	-	9			
34 GAS, NATURAL AND MANUFACTURED.....	-	120	32 COAL, COKE AND BRIQUETTES.....	-	9			
4 ANIMAL AND VEGETABLE OILS AND FATS.....	9842	677	33 PETROLEUM AND PETROLEUM PRODUCTS	-	1			
41 ANIMAL OILS AND FATS.....	4282	412	4 ANIMAL AND VEGETABLE OILS AND FATS.....	357	-			
42 FIXED VEGETABLE OILS AND FATS....	589	-	41 ANIMAL OILS AND FATS.....	357	-			
43 ANIMAL AND VEGETABLE OILS AND FATS, PROCESSED, AND WAXES OF ANIMAL OR VEGETABLE ORIGIN.....	4970	265	5 CHEMICALS.....	-	818			
5 CHEMICALS.....	76570	42253	51 CHEMICAL ELEMENTS AND COMPOUNDS..	-	625			
51 CHEMICAL ELEMENTS AND COMPOUNDS..	7832	4958	53 DYING, TANNING AND COLOURING MATERIALS.....	-	4			
52 MINERAL TAR AND CRUDE CHEMICALS FROM COAL, PETROLEUM AND NATURAL GAS.....	9	-	54 MEDICINAL AND PHARMACEUTICAL PRODUCTS.....	-	21			
53 DYING, TANNING AND COLOURING MATERIALS.....	6398	2628	55 ESSENTIAL OILS AND PERFUME MATERIALS, TOILET, POLISHING AND CLEANING PREPARATIONS.....	-	19			
54 MEDICINAL AND PHARMACEUTICAL PRODUCTS.....	27569	943	57 EXPLOSIVES AND PYROTECHNIC PRODUCTS.....	-	65			
55 ESSENTIAL OILS AND PERFUME MATERIALS, TOILET, POLISHING AND CLEANING PREPARATIONS.....	7680	6555	58 PLASTIC MATERIALS, REGENERATED CELLULOSE AND ARTIFICIAL RESINS..	-	58			
56 FERTILIZERS, MANUFACTURED.....	276	-						
57 EXPLOSIVES AND PYROTECHNIC PRODUCTS.....	47	893						

16 Imports from and exports to selected countries by sections and divisions of the Standard International Trade Classification (SITC) in the year 1974; in thousands of marks

SECTION AND DIVISION	IMPORTS	EXPORTS	SECTION AND DIVISION	IMPORTS	EXPORTS
59 CHEMICAL MATERIALS AND PRODUCTS, N.E.S.....	-	26	55 ESSENTIAL OILS AND PERFUME MATERIALS, TOILET, POLISHING AND CLEANING PREPARATIONS.....	6634	4089
6 MANUFACTURED GOODS CLASSIFIED CHIEFLY BY MATERIAL.....	5121	24511	56 FERTILIZERS, MANUFACTURED.....	5252	62
61 LEATHER, LEATHER MANUFACTURES, N.E.S., AND DRESSED FURSKINS.....	4699.	13	57 EXPLOSIVES AND PYROTECHNIC PRODUCTS.....	1110	888
62 RUBBER MANUFACTURES, N.E.S.....	-	227	58 PLASTIC MATERIALS, REGENERATED CELLULOSE AND ARTIFICIAL RESINS..	27744	15178
63 WOOD AND CORK MANUFACTURES (EXCLUDING FURNITURE).....	-	6819	59 CHEMICAL MATERIALS AND PRODUCTS, N.E.S.....	3628	1904
64 PAPER, PAPERBOARD AND MANUFACTURES THEREOF.....	-	14959	6 MANUFACTURED GOODS CLASSIFIED CHIEFLY BY MATERIAL.....	217999	225138
65 TEXTILE YARN, FABRICS, MADE-UP ARTICLES AND RELATED PRODUCTS.....	62	726	61 LEATHER, LEATHER MANUFACTURES, N.E.S., AND DRESSED FURSKINS.....	3221	2485
66 NON-METALLIC MINERAL MANUFACTURES N.E.S.....	14	1056	62 RUBBER MANUFACTURES, N.E.S.....	2867	6410
67 IRON AND STEEL.....	-	54	63 WOOD AND CORK MANUFACTURES (EXCLUDING FURNITURE).....	1769	32870
68 NON-FERROUS METALS.....	315	119	64 PAPER, PAPERBOARD AND MANUFACTURES THEREOF.....	3504	72128
69 MANUFACTURES OF METAL, N.E.S.....	31	539	65 TEXTILE YARN, FABRICS, MADE-UP ARTICLES AND RELATED PRODUCTS.....	42117	24853
7 MACHINERY AND TRANSPORT EQUIPMENT	3	3758	66 NON-METALLIC MINERAL MANUFACTURES N.E.S.....	3221	5489
71 MACHINERY, OTHER THAN ELECTRIC....	2	612	67 IRON AND STEEL.....	72524	33793
72 ELECTRICAL MACHINERY, APPARATUS AND APPLIANCES.....	1	1074	68 NON-FERROUS METALS.....	58744	21919
73 TRANSPORT EQUIPMENT.....	0	2072	69 MANUFACTURES OF METAL, N.E.S.....	30032	25192
8 MISCELLANEOUS MANUFACTURED ARTICLES.....	222	5667	7 MACHINERY AND TRANSPORT EQUIPMENT	224683	101511
81 SANITARY, PLUMBING, HEATING AND LIGHTING FIXTURES AND FITTINGS...	0	109	71 MACHINERY, OTHER THAN ELECTRIC....	71392	57379
82 FURNITURE.....	5	248	72 ELECTRICAL MACHINERY, APPARATUS AND APPLIANCES.....	71251	36850
83 TRAVEL GOODS, HANDBAGS AND SIMILAR ARTICLES.....	-	10	73 TRANSPORT EQUIPMENT.....	82041	7282
84 CLOTHING.....	202	2215	8 MISCELLANEOUS MANUFACTURED ARTICLES.....	40214	160831
85 FOOTWEAR.....	-	1833	81 SANITARY, PLUMBING, HEATING AND LIGHTING FIXTURES AND FITTINGS...	6662	2002
86 PROFESSIONAL, SCIENTIFIC AND CONTROLLING INSTRUMENTS, PHOTOGRAPHIC AND OPTICAL GOODS, WATCHES AND CLOCKS.....	2	191	82 FURNITURE.....	3306	6935
89 MISCELLANEOUS MANUFACTURED ARTICLES, N.E.S.....	13	1061	83 TRAVEL GOODS, HANDBAGS AND SIMILAR ARTICLES.....	410	3393
TOTAL	17973	47840	84 CLOTHING.....	6289	104470
NORWAY			85 FOOTWEAR.....	1176	13465
0 FOOD AND LIVE ANIMALS.....	86913	43761	86 PROFESSIONAL, SCIENTIFIC AND CONTROLLING INSTRUMENTS, PHOTOGRAPHIC AND OPTICAL GOODS, WATCHES AND CLOCKS.....	2400	1831
00 LIVE ANIMALS.....	53	302	89 MISCELLANEOUS MANUFACTURED ARTICLES, N.E.S.....	19971	28737
01 MEAT AND MEAT PREPARATIONS.....	192	612	9 COMMODITIES AND TRANSACTIONS NOT CLASSIFIED ACCORDING TO KIND.....	278	5
02 DAIRY PRODUCTS AND EGGS.....	38	270	TOTAL	762584	606630
03 FISH AND FISH PREPARATIONS.....	44999	132	SWEDEN		
04 CEREALS AND CEREAL PREPARATIONS..	1535	10666	0 FOOD AND LIVE ANIMALS.....	72159	60575
05 FRUIT AND VEGETABLES.....	3	1486	00 LIVE ANIMALS.....	2497	52
06 SUGAR, SUGAR PREPARATIONS AND HONEY.....	273	28435	01 MEAT AND MEAT PREPARATIONS.....	348	4068
07 COFFEE, TEA, COCOA, SPICES AND MANUFACTURES THEREOF.....	1994	1393	02 DAIRY PRODUCTS AND EGGS.....	53	5911
08 FEEDING STUFF FOR ANIMALS (NOT INCLUDING UNMILLED CEREALS).....	37057	461	03 FISH AND FISH PREPARATIONS.....	14485	1844
09 MISCELLANEOUS FOOD PREPARATIONS..	768	4	04 CEREALS AND CEREAL PREPARATIONS..	8741	10660
1 BEVERAGES AND TOBACCO.....	703	21422	05 FRUIT AND VEGETABLES.....	6717	8252
11 BEVERAGES.....	4	3394	06 SUGAR, SUGAR PREPARATIONS AND HONEY.....	6666	14605
12 TOBACCO AND TOBACCO MANUFACTURES	699	18028	07 COFFEE, TEA, COCOA, SPICES AND MANUFACTURES THEREOF.....	11297	12855
2 CRUDE MATERIALS, INEDIBLE, EXCEPT FUELS.....	52772	24501	08 FEEDING STUFF FOR ANIMALS (NOT INCLUDING UNMILLED CEREALS).....	2116	54
21 HIDES, SKINS AND FURSKINS, UNDRESSED.....	1312	433	09 MISCELLANEOUS FOOD PREPARATIONS..	19241	2273
24 WOOD, LUMBER AND CORK.....	125	4154	1 BEVERAGES AND TOBACCO.....	2297	24187
25 PULP AND WASTE PAPER.....	-	11483	11 BEVERAGES.....	1051	16965
26 TEXTILE FIBRES (NOT MANUFACTURED INTO YARN, THREAD OR FABRICS) AND THEIR WASTE.....	217	92	12 TOBACCO AND TOBACCO MANUFACTURES	1246	7222
27 CRUDE FERTILIZERS AND CRUDE MINERALS (EXCLUDING COAL, PETROLEUM AND PRECIOUS STONES).....	882	92	2 CRUDE MATERIALS, INEDIBLE, EXCEPT FUELS.....	142390	80537
28 METALLIFEROUS ORES AND METAL SCRAP.....	34046	8052	21 HIDES, SKINS AND FURSKINS, UNDRESSED.....	3871	19950
29 CRUDE ANIMAL AND VEGETABLE MATERIALS, N.E.S.....	16190	196	22 OIL-SEEDS, OIL NUTS AND OIL KERNELS.....	1810	9
3 MINERAL FUELS, LUBRICANTS AND RELATED MATERIALS.....	77771	571	23 CRUDE RUBBER (INCLUDING SYNTHETIC AND RECLAIMED).....	2855	4
32 COAL, COKE AND BRIQUETTES.....	1822	26	24 WOOD, LUMBER AND CORK.....	31396	37723
33 PETROLEUM AND PETROLEUM PRODUCTS	75724	546	25 PULP AND WASTE PAPER.....	4564	2555
34 GAS, NATURAL AND MANUFACTURED.....	0	-	26 TEXTILE FIBRES (NOT MANUFACTURED INTO YARN, THREAD OR FABRICS) AND THEIR WASTE.....	5236	2590
35 ELECTRIC ENERGY.....	225	-	27 CRUDE FERTILIZERS AND CRUDE MINERALS (EXCLUDING COAL, PETROLEUM AND PRECIOUS STONES).....	18076	4052
4 ANIMAL AND VEGETABLE OILS AND FATS.....	6114	620	28 METALLIFEROUS ORES AND METAL SCRAP.....	68251	10132
41 ANIMAL OILS AND FATS.....	2452	-	29 CRUDE ANIMAL AND VEGETABLE MATERIALS, N.E.S.....	6331	3521
43 ANIMAL AND VEGETABLE OILS AND FATS, PROCESSED, AND WAXES OF ANIMAL OR VEGETABLE ORIGIN.....	3662	620	3 MINERAL FUELS, LUBRICANTS AND RELATED MATERIALS.....	186390	48424
5 CHEMICALS.....	55136	28270	32 COAL, COKE AND BRIQUETTES.....	1859	1937
51 CHEMICAL ELEMENTS AND COMPOUNDS..	5102	4110	33 PETROLEUM AND PETROLEUM PRODUCTS	21590	18781
53 DYEING, TANNING AND COLOURING MATERIALS.....	4807	1705	34 GAS, NATURAL AND MANUFACTURED.....	98	656
54 MEDICINAL AND PHARMACEUTICAL PRODUCTS.....	860	335	35 ELECTRIC ENERGY.....	162844	27049

16 Imports from and exports to selected countries by sections and divisions of the Standard International Trade Classification (SITC) in the year 1974; in thousands of marks

SECTION AND DIVISION	IMPORTS	EXPORTS	SECTION AND DIVISION	IMPORTS	EXPORTS
4 ANIMAL AND VEGETABLE OILS AND FATS.....	2728	3462	3 MINERAL FUELS, LUBRICANTS AND RELATED MATERIALS.....	2382	0
41 ANIMAL OILS AND FATS.....	4	123	32 COAL, COKE AND BRIQUETTES.....	326	0
42 FIXED VEGETABLE OILS AND FATS....	2106	66	33 PETROLEUM AND PETROLEUM PRODUCTS	2057	-
43 ANIMAL AND VEGETABLE OILS AND FATS, PROCESSED, AND WAXES OF ANIMAL OR VEGETABLE ORIGIN.....	618	3273	4 ANIMAL AND VEGETABLE OILS AND FATS.....	-	42
5 CHEMICALS.....	386597	155125	43 ANIMAL AND VEGETABLE OILS AND FATS, PROCESSED, AND WAXES OF ANIMAL OR VEGETABLE ORIGIN.....	-	42
51 CHEMICAL ELEMENTS AND COMPOUNDS..	77085	25143	5 CHEMICALS.....	62808	21879
52 MINERAL TAR AND CRUDE CHEMICALS FROM COAL, PETROLEUM AND NATURAL GAS.....	17	0	51 CHEMICAL ELEMENTS AND COMPOUNDS..	30594	1231
53 DYEING, TANNING AND COLOURING MATERIALS.....	26835	18728	53 DYEING, TANNING AND COLOURING MATERIALS.....	104	10678
54 MEDICINAL AND PHARMACEUTICAL PRODUCTS.....	40682	10019	54 MEDICINAL AND PHARMACEUTICAL PRODUCTS.....	419	477
55 ESSENTIAL OILS AND PERFUME MATERIALS, TOILET, POLISHING AND CLEANSING PREPARATIONS.....	28074	22567	55 ESSENTIAL OILS AND PERFUME MATERIALS, TOILET, POLISHING AND CLEANSING PREPARATIONS.....	1	-
56 FERTILIZERS, MANUFACTURED.....	2195	4978	56 FERTILIZERS, MANUFACTURED.....	14404	-
57 EXPLOSIVES AND PYROTECHNIC PRODUCTS.....	1644	2434	57 EXPLOSIVES AND PYROTECHNIC PRODUCTS.....	595	12
58 PLASTIC MATERIALS, REGENERATED CELLULOSE AND ARTIFICIAL RESINS..	170410	65713	58 PLASTIC MATERIALS, REGENERATED CELLULOSE AND ARTIFICIAL RESINS..	15138	27
59 CHEMICAL MATERIALS AND PRODUCTS, N.E.S.....	39655	5542	59 CHEMICAL MATERIALS AND PRODUCTS, N.E.S.....	1552	9456
6 MANUFACTURED GOODS CLASSIFIED CHIEFLY BY MATERIAL.....	1087077	949435	6 MANUFACTURED GOODS CLASSIFIED CHIEFLY BY MATERIAL.....	21852	38527
61 LEATHER, LEATHER MANUFACTURES, N.E.S., AND DRESSED FURSKINS....	19107	13657	61 LEATHER, LEATHER MANUFACTURES, N.E.S., AND DRESSED FURSKINS....	57	-
62 RUBBER MANUFACTURES, N.E.S.....	66863	14778	62 RUBBER MANUFACTURES, N.E.S.....	1974	-
63 WOOD AND CORK MANUFACTURES (EXCLUDING FURNITURE).....	41413	111370	63 WOOD AND CORK MANUFACTURES (EXCLUDING FURNITURE).....	476	8953
64 PAPER, PAPERBOARD AND MANUFACTURES THEREOF.....	50152	201010	64 PAPER, PAPERBOARD AND MANUFACTURES THEREOF.....	160	27944
65 TEXTILE YARN, FABRICS, MADE-UP ARTICLES AND RELATED PRODUCTS.....	192119	128864	65 TEXTILE YARN, FABRICS, MADE-UP ARTICLES AND RELATED PRODUCTS.....	9149	6
66 NON-METALLIC MINERAL MANUFACTURES N.E.S.....	40561	35769	66 NON-METALLIC MINERAL MANUFACTURES N.E.S.....	2529	6
67 IRON AND STEEL.....	362425	236697	67 IRON AND STEEL.....	4450	-
68 NON-FERROUS METALS.....	103754	110738	68 NON-FERROUS METALS.....	1	0
69 MANUFACTURES OF METAL, N.E.S.....	210683	96553	69 MANUFACTURES OF METAL, N.E.S.....	3054	1618
7 MACHINERY AND TRANSPORT EQUIPMENT	1938186	1209687	7 MACHINERY AND TRANSPORT EQUIPMENT	34758	18855
71 MACHINERY, OTHER THAN ELECTRIC....	678606	371529	71 MACHINERY, OTHER THAN ELECTRIC....	14882	17336
72 ELECTRICAL MACHINERY, APPARATUS AND APPLIANCES.....	439490	226559	72 ELECTRICAL MACHINERY, APPARATUS AND APPLIANCES.....	16666	367
73 TRANSPORT EQUIPMENT.....	820090	611599	73 TRANSPORT EQUIPMENT.....	3210	1152
8 MISCELLANEOUS MANUFACTURED ARTICLES.....	282949	774682	8 MISCELLANEOUS MANUFACTURED ARTICLES.....	17000	2697
81 SANITARY, PLUMBING, HEATING AND LIGHTING FIXTURES AND FITTINGS...	25144	17401	81 SANITARY, PLUMBING, HEATING AND LIGHTING FIXTURES AND FITTINGS...	1080	0
82 FURNITURE.....	46728	40852	82 FURNITURE.....	690	1
83 TRAVEL GOODS, HANDBAGS AND SIMILAR ARTICLES.....	1609	10307	83 TRAVEL GOODS, HANDBAGS AND SIMILAR ARTICLES.....	1636	2
84 CLOTHING.....	63668	513089	84 CLOTHING.....	1881	1978
85 FOOTWEAR.....	5059	43098	85 FOOTWEAR.....	489	22
86 PROFESSIONAL, SCIENTIFIC AND CONTROLLING INSTRUMENTS, PHOTOGRAPHIC AND OPTICAL GOODS, WATCHES AND CLOCKS.....	25519	7874	86 PROFESSIONAL, SCIENTIFIC AND CONTROLLING INSTRUMENTS, PHOTOGRAPHIC AND OPTICAL GOODS, WATCHES AND CLOCKS.....	2913	75
89 MISCELLANEOUS MANUFACTURED ARTICLES, N.E.S.....	115223	142062	89 MISCELLANEOUS MANUFACTURED ARTICLES, N.E.S.....	8312	619
9 COMMODITIES AND TRANSACTIONS NOT CLASSIFIED ACCORDING TO KIND.....	356	78	9 COMMODITIES AND TRANSACTIONS NOT CLASSIFIED ACCORDING TO KIND.....	0	2
TOTAL	4101129	3306191	TOTAL	145439	106896
EASTERN GERMANY			WESTERN GERMANY		
0 FOOD AND LIVE ANIMALS.....	411	4455	0 FOOD AND LIVE ANIMALS.....	30631	54861
01 MEAT AND MEAT PREPARATIONS.....	-	0	00 LIVE ANIMALS.....	36	13
02 DAIRY PRODUCTS AND EGGS.....	-	90	01 MEAT AND MEAT PREPARATIONS.....	0	4039
03 FISH AND FISH PREPARATIONS.....	1	-	02 DAIRY PRODUCTS AND EGGS.....	33	7141
04 CEREALS AND CEREAL PREPARATIONS..	-	4365	03 FISH AND FISH PREPARATIONS.....	236	15
05 FRUIT AND VEGETABLES.....	356	-	04 CEREALS AND CEREAL PREPARATIONS..	824	30862
06 SUGAR, SUGAR PREPARATIONS AND HONEY.....	54	0	05 FRUIT AND VEGETABLES.....	10772	7648
07 COFFEE, TEA, COCOA, SPICES AND MANUFACTURES THEREOF.....	-	0	06 SUGAR, SUGAR PREPARATIONS AND HONEY.....	1337	935
1 BEVERAGES AND TOBACCO.....	-	3	07 COFFEE, TEA, COCOA, SPICES AND MANUFACTURES THEREOF.....	3164	4190
11 BEVERAGES.....	-	3	08 FEEDING STUFF FOR ANIMALS (NOT INCLUDING UNMILLED CEREALS).....	9313	-
2 CRUDE MATERIALS, INEDIBLE, EXCEPT FUELS.....	6227	20434	09 MISCELLANEOUS FOOD PREPARATIONS..	4915	19
21 HIDES, SKINS AND FURSKINS, UNDRESSED.....	0	-	1 BEVERAGES AND TOBACCO.....	2442	629
24 WOOD, LUMBER AND CORK.....	88	310	11 BEVERAGES.....	1916	569
25 PULP AND WASTE PAPER.....	-	19347	12 TOBACCO AND TOBACCO MANUFACTURES	526	60
26 TEXTILE FIBRES (NOT MANUFACTURED INTO YARN, THREAD OR FABRICS) AND THEIR WASTE.....	-	58	2 CRUDE MATERIALS, INEDIBLE, EXCEPT FUELS.....	74257	501917
27 CRUDE FERTILIZERS AND CRUDE MINERALS (EXCLUDING COAL, PETROLEUM AND PRECIOUS STONES).....	4064	632	21 HIDES, SKINS AND FURSKINS, UNDRESSED.....	94	83764
28 METALLIFEROUS ORES AND METAL SCRAP.....	1779	3	22 OIL SEEDS, OIL NUTS AND OIL KERNELS.....	1658	17
29 CRUDE ANIMAL AND VEGETABLE MATERIALS, N.E.S.....	295	83	23 CRUDE RUBBER (INCLUDING SYNTHETIC AND RECLAIMED).....	4918	20
			24 WOOD, LUMBER AND CORK.....	12711	172501
			25 PULP AND WASTE PAPER.....	105	211987

16 Imports from and exports to selected countries by sections and divisions of the Standard International Trade Classification (SITC) in the year 1974; in thousands of marks

SECTION AND DIVISION	IMPORTS	EXPORTS	SECTION AND DIVISION	IMPORTS	EXPORTS
26 TEXTILE FIBRES (NOT MANUFACTURED INTO YARN, THREAD OR FABRICS) AND THEIR WASTE.....	28483	11902	11 BEVERAGES.....	548	88
27 CRUDE FERTILIZERS AND CRUDE MINERALS (EXCLUDING COAL, PETROLEUM AND PRECIOUS STONES).....	7163	2712	12 TOBACCO AND TOBACCO MANUFACTURES	91	242
28 METALLIFEROUS ORES AND METAL SCRAP.....	4879	12058	2 CRUDE MATERIALS, INEDIBLE, EXCEPT FUELS.....	1944	17744
29 CRUDE ANIMAL AND VEGETABLE MATERIALS, N.E.S.....	14244	6958	21 HIDES, SKINS AND FURSKINS, UNRESSEDED.....	8	4731
3 MINERAL FUELS, LUBRICANTS AND RELATED MATERIALS.....	63281	9254	24 WOOD, LUMBER AND CORK.....	72	369
32 COAL, COKE AND BRIQUETTES.....	30252	93	25 PULP AND WASTE PAPER.....	-	11883
33 PETROLEUM AND PETROLEUM PRODUCTS	33026	9161	26 TEXTILE FIBRES (NOT MANUFACTURED INTO YARN, THREAD OR FABRICS) AND THEIR WASTE.....	340	0
34 GAS, NATURAL AND MANUFACTURED.....	4	-	27 CRUDE FERTILIZERS AND CRUDE MINERALS (EXCLUDING COAL, PETROLEUM AND PRECIOUS STONES).....	1480	13
4 ANIMAL AND VEGETABLE OILS AND FATS.....	2809	4009	28 METALLIFEROUS ORES AND METAL SCRAP.....	-	92
41 ANIMAL OILS AND FATS.....	46	387	29 CRUDE ANIMAL AND VEGETABLE MATERIALS, N.E.S.....	45	656
42 FIXED VEGETABLE OILS AND FATS.....	836	-	3 MINERAL FUELS, LUBRICANTS AND RELATED MATERIALS.....	233	184
43 ANIMAL AND VEGETABLE OILS AND FATS, PROCESSED, AND WAXES OF ANIMAL OR VEGETABLE ORIGIN.....	1927	3623	32 COAL, COKE AND BRIQUETTES.....	-	184
5 CHEMICALS.....	603679	37856	33 PETROLEUM AND PETROLEUM PRODUCTS	233	-
51 CHEMICAL ELEMENTS AND COMPOUNDS..	142316	17249	4 ANIMAL AND VEGETABLE OILS AND FATS.....	-	88
52 MINERAL TAR AND CRUDE CHEMICALS FROM COAL, PETROLEUM AND NATURAL GAS.....	140	-	43 ANIMAL AND VEGETABLE OILS AND FATS, PROCESSED, AND WAXES OF ANIMAL OR VEGETABLE ORIGIN.....	-	88
53 DYEING, TANNING AND COLOURING MATERIALS.....	76981	8311	5 CHEMICALS.....	19362	11293
54 MEDICINAL AND PHARMACEUTICAL PRODUCTS.....	40430	453	51 CHEMICAL ELEMENTS AND COMPOUNDS..	7934	685
55 ESSENTIAL OILS AND PERFUME MATERIALS, TOILET, POLISHING AND CLEANING PREPARATIONS.....	16683	764	53 DYEING, TANNING AND COLOURING MATERIALS.....	660	4138
56 FERTILIZERS, MANUFACTURED.....	19931	-	54 MEDICINAL AND PHARMACEUTICAL PRODUCTS.....	1364	324
57 EXPLOSIVES AND PYROTECHNIC PRODUCTS.....	1396	1895	55 ESSENTIAL OILS AND PERFUME MATERIALS, TOILET, POLISHING AND CLEANING PREPARATIONS.....	982	64
58 PLASTIC MATERIALS, REGENERATED CELLULOSE AND ARTIFICIAL RESINS..	247309	3437	56 FERTILIZERS, MANUFACTURED.....	-	0
59 CHEMICAL MATERIALS AND PRODUCTS, N.E.S.....	58494	5747	57 EXPLOSIVES AND PYROTECHNIC PRODUCTS.....	658	1037
6 MANUFACTURED GOODS CLASSIFIED CHIEFLY BY MATERIAL.....	926124	953654	58 PLASTIC MATERIALS, REGENERATED CELLULOSE AND ARTIFICIAL RESINS..	7047	3798
61 LEATHER, LEATHER MANUFACTURES, N.E.S., AND DRESSED FURSKINS.....	6568	2203	59 CHEMICAL MATERIALS AND PRODUCTS, N.E.S.....	717	1247
62 RUBBER MANUFACTURES, N.E.S.....	31146	641	6 MANUFACTURED GOODS CLASSIFIED CHIEFLY BY MATERIAL.....	214179	66613
63 WOOD AND CORK MANUFACTURES (EXCLUDING FURNITURE).....	16237	70766	61 LEATHER, LEATHER MANUFACTURES, N.E.S., AND DRESSED FURSKINS.....	8680	352
64 PAPER, PAPERBOARD AND MANUFACTURES THEREOF.....	22566	731353	62 RUBBER MANUFACTURES, N.E.S.....	8726	688
65 TEXTILE YARN, FABRICS, MADE-UP ARTICLES AND RELATED PRODUCTS.....	127076	7794	63 WOOD AND CORK MANUFACTURES (EXCLUDING FURNITURE).....	2006	7562
66 NON-METALLIC MINERAL MANUFACTURES N.E.S.....	53404	15868	64 PAPER, PAPERBOARD AND MANUFACTURES THEREOF.....	3494	42596
67 IRON AND STEEL.....	459859	55838	65 TEXTILE YARN, FABRICS, MADE-UP ARTICLES AND RELATED PRODUCTS.....	96661	4672
68 NON-FERROUS METALS.....	55937	39450	66 NON-METALLIC MINERAL MANUFACTURES N.E.S.....	15620	2311
69 MANUFACTURES OF METAL, N.E.S.....	153331	29742	67 IRON AND STEEL.....	42360	2511
7 MACHINERY AND TRANSPORT EQUIPMENT	1821837	101523	68 NON-FERROUS METALS.....	14500	2756
71 MACHINERY, OTHER THAN ELECTRIC....	957417	53181	69 MANUFACTURES OF METAL, N.E.S.....	22132	3165
72 ELECTRICAL MACHINERY, APPARATUS AND APPLIANCES.....	479232	29747	7 MACHINERY AND TRANSPORT EQUIPMENT	98376	39850
73 TRANSPORT EQUIPMENT.....	385188	18595	71 MACHINERY, OTHER THAN ELECTRIC....	40204	17320
8 MISCELLANEOUS MANUFACTURED ARTICLES.....	232184	74398	72 ELECTRICAL MACHINERY, APPARATUS AND APPLIANCES.....	55643	22103
81 SANITARY, PLUMBING, HEATING AND LIGHTING FIXTURES AND FITTINGS...	10803	5113	73 TRANSPORT EQUIPMENT.....	2529	428
82 FURNITURE.....	5471	23285	8 MISCELLANEOUS MANUFACTURED ARTICLES.....	50337	40102
83 TRAVEL GOODS, HANDBAGS AND SIMILAR ARTICLES.....	1061	46	81 SANITARY, PLUMBING, HEATING AND LIGHTING FIXTURES AND FITTINGS...	2099	452
84 CLOTHING.....	3821	22285	82 FURNITURE.....	662	2332
85 FOOTWEAR.....	2569	719	83 TRAVEL GOODS, HANDBAGS AND SIMILAR ARTICLES.....	156	675
86 PROFESSIONAL, SCIENTIFIC AND CONTROLLING INSTRUMENTS, PHOTOGRAPHIC AND OPTICAL GOODS, WATCHES AND CLOCKS.....	120544	2772	84 CLOTHING.....	13626	28573
89 MISCELLANEOUS MANUFACTURED ARTICLES, N.E.S.....	87915	20177	85 FOOTWEAR.....	9393	3057
9 COMMODITIES AND TRANSACTIONS NOT CLASSIFIED ACCORDING TO KIND.....	1327	132	86 PROFESSIONAL, SCIENTIFIC AND CONTROLLING INSTRUMENTS, PHOTOGRAPHIC AND OPTICAL GOODS, WATCHES AND CLOCKS.....	5775	642
TOTAL	3758570	1738233	89 MISCELLANEOUS MANUFACTURED ARTICLES, N.E.S.....	18627	4369
			9 COMMODITIES AND TRANSACTIONS NOT CLASSIFIED ACCORDING TO KIND.....	1170	64
AUSTRIA			TOTAL	388744	180992
0 FOOD AND LIVE ANIMALS.....	2503	4725			
00 LIVE ANIMALS.....	-	16	BELGIUM-LUXEMBURG		
01 MEAT AND MEAT PREPARATIONS.....	-	167	0 FOOD AND LIVE ANIMALS.....	10698	26008
02 DAIRY PRODUCTS AND EGGS.....	-	2947	01 MEAT AND MEAT PREPARATIONS.....	-	88
04 CEREALS AND CEREAL PREPARATIONS..	145	380	02 DAIRY PRODUCTS AND EGGS.....	-	25498
05 FRUIT AND VEGETABLES.....	982	8	03 FISH AND FISH PREPARATIONS.....	1	0
06 SUGAR, SUGAR PREPARATIONS AND HONEY.....	197	37	04 CEREALS AND CEREAL PREPARATIONS..	49	94
07 COFFEE, TEA, COCOA, SPICES AND MANUFACTURES THEREOF.....	68	1138	05 FRUIT AND VEGETABLES.....	2193	0
09 MISCELLANEOUS FOOD PREPARATIONS..	1111	31	06 SUGAR, SUGAR PREPARATIONS AND HONEY.....	44	-
1 BEVERAGES AND TOBACCO.....	639	330	07 COFFEE, TEA, COCOA, SPICES AND MANUFACTURES THEREOF.....	130	235

16 Imports from and exports to selected countries by sections and divisions of the Standard International Trade Classification (SITC) in the year 1974; in thousands of marks

SECTION AND DIVISION	IMPORTS	EXPORTS	SECTION AND DIVISION	IMPORTS	EXPORTS
08 FEEDING STUFF FOR ANIMALS (NOT INCLUDING UNMILLED CEREALS).....	1477	-	BULGARIA		
09 MISCELLANEOUS FOOD PREPARATIONS..	6806	92	0 FOOD AND LIVE ANIMALS.....	12839	105
1 BEVERAGES AND TOBACCO.....	25	11	02 DAIRY PRODUCTS AND EGGS.....	-	47
11 BEVERAGES.....	1	10	03 FISH AND FISH PREPARATIONS.....	66	-
12 TOBACCO AND TOBACCO MANUFACTURES	24	1	04 CEREALS AND CEREAL PREPARATIONS..	160	-
2 CRUDE MATERIALS, INEDIBLE, EXCEPT FUELS.....	30286	142744	05 FRUIT AND VEGETABLES.....	12613	57
21 HIDES, SKINS AND FURSKINS, UNDRESSED.....	-	1531	1 BEVERAGES AND TOBACCO.....	2127	1
23 CRUDE RUBBER (INCLUDING SYNTHETIC AND RECLAIMED).....	3769	-	11 BEVERAGES.....	736	1
24 WOOD, LUMBER AND CORK.....	2498	106048	12 TOBACCO AND TOBACCO MANUFACTURES	1391	-
25 PULP AND WASTE PAPER.....	11	31224	2 CRUDE MATERIALS, INEDIBLE, EXCEPT FUELS.....	11	261
26 TEXTILE FIBRES (NOT MANUFACTURED INTO YARN, THREAD OR FABRICS) AND THEIR WASTE.....	8382	542	21 HIDES, SKINS AND FURSKINS, UNDRESSED.....	-	246
27 CRUDE FERTILIZERS AND CRUDE MINERALS (EXCLUDING COAL, PETROLEUM AND PRECIOUS STONES).....	6360	349	24 WOOD, LUMBER AND CORK.....	-	15
28 METALLIFEROUS ORES AND METAL SCRAP.....	5599	3016	29 CRUDE ANIMAL AND VEGETABLE MATERIALS, N.E.S.....	11	-
29 CRUDE ANIMAL AND VEGETABLE MATERIALS, N.E.S.....	3667	35	3 MINERAL FUELS, LUBRICANTS AND RELATED MATERIALS.....	-	6
3 MINERAL FUELS, LUBRICANTS AND RELATED MATERIALS.....	78039	463	32 COAL, COKE AND BRIQUETTES.....	-	6
32 COAL, COKE AND BRIQUETTES.....	5747	47	5 CHEMICALS.....	11	5099
33 PETROLEUM AND PETROLEUM PRODUCTS	72292	415	51 CHEMICAL ELEMENTS AND COMPOUNDS..	-	609
4 ANIMAL AND VEGETABLE OILS AND FATS.....	2002	746	53 DYEING, TANNING AND COLOURING MATERIALS.....	-	3414
41 ANIMAL OILS AND FATS.....	5	-	56 FERTILIZERS, MANUFACTURED.....	-	10
42 FIXED VEGETABLE OILS AND FATS.....	1730	221	58 PLASTIC MATERIALS, REGENERATED CELLULOSE AND ARTIFICIAL RESINS..	11	1064
43 ANIMAL AND VEGETABLE OILS AND FATS, PROCESSED, AND WAXES OF ANIMAL OR VEGETABLE ORIGIN.....	266	526	59 CHEMICAL MATERIALS AND PRODUCTS, N.E.S.....	-	2
5 CHEMICALS.....	108332	5286	6 MANUFACTURED GOODS CLASSIFIED CHIEFLY BY MATERIAL.....	275	18633
51 CHEMICAL ELEMENTS AND COMPOUNDS..	41467	1956	62 RUBBER MANUFACTURES, N.E.S.....	1	283
52 MINERAL TAR AND CRUDE CHEMICALS FROM COAL, PETROLEUM AND NATURAL GAS.....	181	-	63 WOOD AND CORK MANUFACTURES (EXCLUDING FURNITURE).....	-	20
53 DYEING, TANNING AND COLOURING MATERIALS.....	4629	1472	64 PAPER, PAPERBOARD AND MANUFACTURES THEREOF.....	-	15940
54 MEDICINAL AND PHARMACEUTICAL PRODUCTS.....	11817	683	65 TEXTILE YARN, FABRICS, MADE-UP ARTICLES AND RELATED PRODUCTS.....	275	372
55 ESSENTIAL OILS AND PERFUME MATERIALS, TOILET, POLISHING AND CLEANSING PREPARATIONS.....	1851	142	66 NON-METALLIC MINERAL MANUFACTURES N.E.S.....	-	0
56 FERTILIZERS, MANUFACTURED.....	2224	-	68 NON-FERROUS METALS.....	-	1822
57 EXPLOSIVES AND PYROTECHNIC PRODUCTS.....	36	279	69 MANUFACTURES OF METAL, N.E.S.....	-	197
58 PLASTIC MATERIALS, REGENERATED CELLULOSE AND ARTIFICIAL RESINS..	35138	562	7 MACHINERY AND TRANSPORT EQUIPMENT	2458	3145
59 CHEMICAL MATERIALS AND PRODUCTS, N.E.S.....	10990	193	71 MACHINERY, OTHER THAN ELECTRIC.....	2019	1465
6 MANUFACTURED GOODS CLASSIFIED CHIEFLY BY MATERIAL.....	174021	210933	72 ELECTRICAL MACHINERY, APPARATUS AND APPLIANCES.....	376	1614
61 LEATHER, LEATHER MANUFACTURES, N.E.S., AND DRESSED FURSKINS.....	371	58	73 TRANSPORT EQUIPMENT.....	63	66
62 RUBBER MANUFACTURES, N.E.S.....	5032	61	8 MISCELLANEOUS MANUFACTURED ARTICLES.....	85	152
63 WOOD AND CORK MANUFACTURES (EXCLUDING FURNITURE).....	470	9574	82 FURNITURE.....	0	5
64 PAPER, PAPERBOARD AND MANUFACTURES THEREOF.....	8057	123148	83 TRAVEL GOODS, HANDBAGS AND SIMILAR ARTICLES.....	4	-
65 TEXTILE YARN, FABRICS, MADE-UP ARTICLES AND RELATED PRODUCTS.....	28188	1981	84 CLOTHING.....	77	0
66 NON-METALLIC MINERAL MANUFACTURES N.E.S.....	17115	551	85 FOOTWEAR.....	-	3
67 IRON AND STEEL.....	89070	11972	86 PROFESSIONAL, SCIENTIFIC AND CONTROLLING INSTRUMENTS, PHOTOGRAPHIC AND OPTICAL GOODS, WATCHES AND CLOCKS.....	2	0
68 NON-FERROUS METALS.....	17726	62060	89 MISCELLANEOUS MANUFACTURED ARTICLES, N.E.S.....	2	143
69 MANUFACTURES OF METAL, N.E.S.....	7993	1530	TOTAL	17807	27402
7 MACHINERY AND TRANSPORT EQUIPMENT	166861	12273	SPAIN		
71 MACHINERY, OTHER THAN ELECTRIC....	67707	7251	0 FOOD AND LIVE ANIMALS.....	35293	1407
72 ELECTRICAL MACHINERY, APPARATUS AND APPLIANCES.....	26180	4561	02 DAIRY PRODUCTS AND EGGS.....	-	1321
73 TRANSPORT EQUIPMENT.....	72974	460	03 FISH AND FISH PREPARATIONS.....	956	1
8 MISCELLANEOUS MANUFACTURED ARTICLES.....	33024	4505	04 CEREALS AND CEREAL PREPARATIONS..	235	11
81 SANITARY, PLUMBING, HEATING AND LIGHTING FIXTURES AND FITTINGS...	394	2	05 FRUIT AND VEGETABLES.....	33347	40
82 FURNITURE.....	621	1435	06 SUGAR, SUGAR PREPARATIONS AND HONEY.....	247	-
83 TRAVEL GOODS, HANDBAGS AND SIMILAR ARTICLES.....	47	9	07 COFFEE, TEA, COCOA, SPICES AND MANUFACTURES THEREOF.....	258	34
84 CLOTHING.....	3638	1023	09 MISCELLANEOUS FOOD PREPARATIONS..	249	-
85 FOOTWEAR.....	73	37	1 BEVERAGES AND TOBACCO.....	7335	166
86 PROFESSIONAL, SCIENTIFIC AND CONTROLLING INSTRUMENTS, PHOTOGRAPHIC AND OPTICAL GOODS, WATCHES AND CLOCKS.....	11991	346	11 BEVERAGES.....	7332	161
89 MISCELLANEOUS MANUFACTURED ARTICLES, N.E.S.....	16261	1653	12 TOBACCO AND TOBACCO MANUFACTURES	2	6
9 COMMODITIES AND TRANSACTIONS NOT CLASSIFIED ACCORDING TO KIND.....	194	9	2 CRUDE MATERIALS, INEDIBLE, EXCEPT FUELS.....	7525	81902
TOTAL	603481	402978	21 HIDES, SKINS AND FURSKINS, UNDRESSED.....	-	2335
			24 WOOD, LUMBER AND CORK.....	15	35334
			25 PULP AND WASTE PAPER.....	6	42003
			26 TEXTILE FIBRES (NOT MANUFACTURED INTO YARN, THREAD OR FABRICS) AND THEIR WASTE.....	-	4
			27 CRUDE FERTILIZERS AND CRUDE MINERALS (EXCLUDING COAL, PETROLEUM AND PRECIOUS STONES).....	1030	887
			28 METALLIFEROUS ORES AND METAL SCRAP.....	3592	1320
			29 CRUDE ANIMAL AND VEGETABLE MATERIALS, N.E.S.....	2881	17

16 Imports from and exports to selected countries by sections and divisions of the Standard International Trade Classification (SITC) in the year 1974; in thousands of marks

SECTION AND DIVISION	IMPORTS	EXPORTS	SECTION AND DIVISION	IMPORTS	EXPORTS
3 MINERAL FUELS, LUBRICANTS AND RELATED MATERIALS.....	0	912	27 CRUDE FERTILIZERS AND CRUDE MINERALS (EXCLUDING COAL, PETROLEUM AND PRECIOUS STONES).....	5548	2581
32 COAL, COKE AND BRIQUETTES.....	-	912	28 METALLIFEROUS ORES AND METAL SCRAP.....	-	64
33 PETROLEUM AND PETROLEUM PRODUCTS	0	-	29 CRUDE ANIMAL AND VEGETABLE MATERIALS, N.E.S.....	6505	144
4 ANIMAL AND VEGETABLE OILS AND FATS.....	148	659	3 MINERAL FUELS, LUBRICANTS AND RELATED MATERIALS.....	19730	148
42 FIXED VEGETABLE OILS AND FATS....	148	-	32 COAL, COKE AND BRIQUETTES.....	15956	143
43 ANIMAL AND VEGETABLE OILS AND FATS, PROCESSED, AND WAXES OF ANIMAL OR VEGETABLE ORIGIN.....	-	659	33 PETROLEUM AND PETROLEUM PRODUCTS	3543	5
5 CHEMICALS.....	1532	18056	34 GAS, NATURAL AND MANUFACTURED.....	231	-
51 CHEMICAL ELEMENTS AND COMPOUNDS..	572	10759	4 ANIMAL AND VEGETABLE OILS AND FATS.....	91	286
53 DYEING, TANNING AND COLOURING MATERIALS.....	231	3324	41 ANIMAL OILS AND FATS.....	0	15
54 MEDICINAL AND PHARMACEUTICAL PRODUCTS.....	44	177	42 FIXED VEGETABLE OILS AND FATS....	72	-
55 ESSENTIAL OILS AND PERFUME MATERIALS, TOILET, POLISHING AND CLEANING PREPARATIONS.....	49	-	43 ANIMAL AND VEGETABLE OILS AND FATS, PROCESSED, AND WAXES OF ANIMAL OR VEGETABLE ORIGIN.....	19	271
57 EXPLOSIVES AND PYROTECHNIC PRODUCTS.....	132	153	5 CHEMICALS.....	112129	28567
58 PLASTIC MATERIALS, REGENERATED CELLULOSE AND ARTIFICIAL RESINS..	188	2901	51 CHEMICAL ELEMENTS AND COMPOUNDS..	50345	19182
59 CHEMICAL MATERIALS AND PRODUCTS, N.E.S.....	315	743	53 DYEING, TANNING AND COLOURING MATERIALS.....	3729	2029
6 MANUFACTURED GOODS CLASSIFIED CHIEFLY BY MATERIAL.....	40325	145811	54 MEDICINAL AND PHARMACEUTICAL PRODUCTS.....	3382	365
61 LEATHER, LEATHER MANUFACTURES, N.E.S., AND DRESSED FURSKINS.....	1573	6	55 ESSENTIAL OILS AND PERFUME MATERIALS, TOILET, POLISHING AND CLEANING PREPARATIONS.....	6344	39
62 RUBBER MANUFACTURES, N.E.S.....	2171	0	56 FERTILIZERS, MANUFACTURED.....	5685	-
63 WOOD AND CORK MANUFACTURES (EXCLUDING FURNITURE).....	285	513	57 EXPLOSIVES AND PYROTECHNIC PRODUCTS.....	137	1435
64 PAPER, PAPERBOARD AND MANUFACTURES THEREOF.....	18	121921	58 PLASTIC MATERIALS, REGENERATED CELLULOSE AND ARTIFICIAL RESINS..	29308	2204
65 TEXTILE YARN, FABRICS, MADE-UP ARTICLES AND RELATED PRODUCTS.....	2228	883	59 CHEMICAL MATERIALS AND PRODUCTS, N.E.S.....	13199	3313
66 NON-METALLIC MINERAL MANUFACTURES N.E.S.....	1932	408	6 MANUFACTURED GOODS CLASSIFIED CHIEFLY BY MATERIAL.....	224479	488624
67 IRON AND STEEL.....	9775	10464	61 LEATHER, LEATHER MANUFACTURES, N.E.S., AND DRESSED FURSKINS.....	3825	706
68 NON-FERROUS METALS.....	18743	10718	62 RUBBER MANUFACTURES, N.E.S.....	10693	91
69 MANUFACTURES OF METAL, N.E.S.....	3600	897	63 WOOD AND CORK MANUFACTURES (EXCLUDING FURNITURE).....	2008	30469
7 MACHINERY AND TRANSPORT EQUIPMENT	45972	25310	64 PAPER, PAPERBOARD AND MANUFACTURES THEREOF.....	4868	399052
71 MACHINERY, OTHER THAN ELECTRIC....	8825	21118	65 TEXTILE YARN, FABRICS, MADE-UP ARTICLES AND RELATED PRODUCTS.....	55198	3982
72 ELECTRICAL MACHINERY, APPARATUS AND APPLIANCES.....	2078	3427	66 NON-METALLIC MINERAL MANUFACTURES N.E.S.....	13347	868
73 TRANSPORT EQUIPMENT.....	35068	765	67 IRON AND STEEL.....	102345	5258
8 MISCELLANEOUS MANUFACTURED ARTICLES.....	9089	1819	68 NON-FERROUS METALS.....	10692	40437
81 SANITARY, PLUMBING, HEATING AND LIGHTING FIXTURES AND FITTINGS....	477	4	69 MANUFACTURES OF METAL, N.E.S.....	21502	7761
82 FURNITURE.....	729	593	7 MACHINERY AND TRANSPORT EQUIPMENT	279320	59164
83 TRAVEL GOODS, HANDBAGS AND SIMILAR ARTICLES.....	157	1	71 MACHINERY, OTHER THAN ELECTRIC....	136125	35252
84 CLOTHING.....	1088	243	72 ELECTRICAL MACHINERY, APPARATUS AND APPLIANCES.....	57688	6018
85 FOOTWEAR.....	2852	87	73 TRANSPORT EQUIPMENT.....	85508	17894
86 PROFESSIONAL, SCIENTIFIC AND CONTROLLING INSTRUMENTS, PHOTOGRAPHIC AND OPTICAL GOODS, WATCHES AND CLOCKS.....	892	173	8 MISCELLANEOUS MANUFACTURED ARTICLES.....	43163	12163
89 MISCELLANEOUS MANUFACTURED ARTICLES, N.E.S.....	2894	718	81 SANITARY, PLUMBING, HEATING AND LIGHTING FIXTURES AND FITTINGS....	971	59
9 COMMODITIES AND TRANSACTIONS NOT CLASSIFIED ACCORDING TO KIND.....	65	1	82 FURNITURE.....	227	2215
TOTAL	147284	276042	83 TRAVEL GOODS, HANDBAGS AND SIMILAR ARTICLES.....	499	27
FRANCE			84 CLOTHING.....	2920	807
0 FOOD AND LIVE ANIMALS.....	24786	1801	85 FOOTWEAR.....	4103	87
01 MEAT AND MEAT PREPARATIONS.....	75	1382	86 PROFESSIONAL, SCIENTIFIC AND CONTROLLING INSTRUMENTS, PHOTOGRAPHIC AND OPTICAL GOODS, WATCHES AND CLOCKS.....	17176	1077
02 DAIRY PRODUCTS AND EGGS.....	381	-	89 MISCELLANEOUS MANUFACTURED ARTICLES, N.E.S.....	17266	7890
03 FISH AND FISH PREPARATIONS.....	36	2	9 COMMODITIES AND TRANSACTIONS NOT CLASSIFIED ACCORDING TO KIND.....	723	36
04 CEREALS AND CEREAL PREPARATIONS..	2526	4	TOTAL	752995	876180
05 FRUIT AND VEGETABLES.....	16741	1	GREECE		
06 SUGAR, SUGAR PREPARATIONS AND HONEY.....	261	-	0 FOOD AND LIVE ANIMALS.....	1685	2306
07 COFFEE, TEA, COCOA, SPICES AND MANUFACTURES THEREOF.....	39	400	01 MEAT AND MEAT PREPARATIONS.....	-	112
08 FEEDING STUFF FOR ANIMALS (NOT INCLUDING UNMILLED CEREALS).....	122	-	02 DAIRY PRODUCTS AND EGGS.....	15	2193
09 MISCELLANEOUS FOOD PREPARATIONS..	4605	11	04 CEREALS AND CEREAL PREPARATIONS..	2	-
1 BEVERAGES AND TOBACCO.....	25920	171	05 FRUIT AND VEGETABLES.....	1539	1
11 BEVERAGES.....	25880	117	09 MISCELLANEOUS FOOD PREPARATIONS..	130	-
12 TOBACCO AND TOBACCO MANUFACTURES	39	54	1 BEVERAGES AND TOBACCO.....	5618	10
2 CRUDE MATERIALS, INEDIBLE, EXCEPT FUELS.....	22654	285221	11 BEVERAGES.....	832	9
21 HIDES, SKINS AND FURSKINS, UNDRESSED.....	179	14914	12 TOBACCO AND TOBACCO MANUFACTURES	4786	1
23 CRUDE RUBBER (INCLUDING SYNTHETIC AND RECLAIMED).....	7049	-	2 CRUDE MATERIALS, INEDIBLE, EXCEPT FUELS.....	181	37719
24 WOOD, LUMBER AND CORK.....	267	172802	21 HIDES, SKINS AND FURSKINS, UNDRESSED.....	12	231
25 PULP AND WASTE PAPER.....	4	94115	24 WOOD, LUMBER AND CORK.....	-	33010
26 TEXTILE FIBRES (NOT MANUFACTURED INTO YARN, THREAD OR FABRICS) AND THEIR WASTE.....	3103	601	25 PULP AND WASTE PAPER.....	-	2668

16 Imports from and exports to selected countries by sections and divisions of the Standard International Trade Classification (SITC) in the year 1974; in thousands of marks

SECTION AND DIVISION	IMPORTS	EXPORTS	SECTION AND DIVISION	IMPORTS	EXPORTS
26 TEXTILE FIBRES (NOT MANUFACTURED INTO YARN, THREAD OR FABRICS) AND THEIR WASTE.....	-	1744	27 CRUDE FERTILIZERS AND CRUDE MINERALS (EXCLUDING COAL, PETROLEUM AND PRECIOUS STONES).....	143	7
27 CRUDE FERTILIZERS AND CRUDE MINERALS (EXCLUDING COAL, PETROLEUM AND PRECIOUS STONES).....	-	66	28 METALLIFEROUS ORES AND METAL SCRAP.....	-	4
29 CRUDE ANIMAL AND VEGETABLE MATERIALS, N.E.S.....	169	-	29 CRUDE ANIMAL AND VEGETABLE MATERIALS, N.E.S.....	33	39
3 MINERAL FUELS, LUBRICANTS AND RELATED MATERIALS.....	-	100	4 ANIMAL AND VEGETABLE OILS AND FATS.....	-	1203
32 COAL, COKE AND BRIQUETTES.....	-	99	43 ANIMAL AND VEGETABLE OILS AND FATS, PROCESSED, AND WAXES OF ANIMAL OR VEGETABLE ORIGIN.....	-	1203
33 PETROLEUM AND PETROLEUM PRODUCTS	-	1	5 CHEMICALS.....	8716	3415
4 ANIMAL AND VEGETABLE OILS AND FATS.....	-	29	51 CHEMICAL ELEMENTS AND COMPOUNDS..	6276	1551
43 ANIMAL AND VEGETABLE OILS AND FATS, PROCESSED, AND WAXES OF ANIMAL OR VEGETABLE ORIGIN.....	-	29	53 DYEING, TANNING AND COLOURING MATERIALS.....	7	898
5 CHEMICALS.....	798	2276	54 MEDICINAL AND PHARMACEUTICAL PRODUCTS.....	2425	13
51 CHEMICAL ELEMENTS AND COMPOUNDS..	-	1674	58 PLASTIC MATERIALS, REGENERATED CELLULOSE AND ARTIFICIAL RESINS..	7	64
53 DYEING, TANNING AND COLOURING MATERIALS.....	-	197	59 CHEMICAL MATERIALS AND PRODUCTS, N.E.S.....	1	888
54 MEDICINAL AND PHARMACEUTICAL PRODUCTS.....	5	195	6 MANUFACTURED GOODS CLASSIFIED CHIEFLY BY MATERIAL.....	56748	41804
55 ESSENTIAL OILS AND PERFUME MATERIALS, TOILET, POLISHING AND CLEANING PREPARATIONS.....	0	-	61 LEATHER, LEATHER MANUFACTURES, N.E.S., AND DRESSED FURSKINS.....	124	461
57 EXPLOSIVES AND PYROTECHNIC PRODUCTS.....	-	64	62 RUBBER MANUFACTURES, N.E.S.....	107	185
58 PLASTIC MATERIALS, REGENERATED CELLULOSE AND ARTIFICIAL RESINS..	392	132	63 WOOD AND CORK MANUFACTURES (EXCLUDING FURNITURE).....	213	763
59 CHEMICAL MATERIALS AND PRODUCTS, N.E.S.....	401	13	64 PAPER, PAPERBOARD AND MANUFACTURES THEREOF.....	1	36304
6 MANUFACTURED GOODS CLASSIFIED CHIEFLY BY MATERIAL.....	5342	48849	65 TEXTILE YARN, FABRICS, MADE-UP ARTICLES AND RELATED PRODUCTS.....	5144	1012
61 LEATHER, LEATHER MANUFACTURES, N.E.S., AND DRESSED FURSKINS.....	1655	14	66 NON-METALLIC MINERAL MANUFACTURES N.E.S.....	110	2055
63 WOOD AND CORK MANUFACTURES (EXCLUDING FURNITURE).....	3	386	67 IRON AND STEEL.....	28065	48
64 PAPER, PAPERBOARD AND MANUFACTURES THEREOF.....	-	47801	68 NON-FERROUS METALS.....	21717	900
65 TEXTILE YARN, FABRICS, MADE-UP ARTICLES AND RELATED PRODUCTS.....	3650	135	69 MANUFACTURES OF METAL, N.E.S.....	1268	77
66 NON-METALLIC MINERAL MANUFACTURES N.E.S.....	3	327	7 MACHINERY AND TRANSPORT EQUIPMENT	7949	24010
68 NON-FERROUS METALS.....	-	79	71 MACHINERY, OTHER THAN ELECTRIC....	2797	23744
69 MANUFACTURES OF METAL, N.E.S.....	31	108	72 ELECTRICAL MACHINERY, APPARATUS AND APPLIANCES.....	4450	259
7 MACHINERY AND TRANSPORT EQUIPMENT	532	13346	73 TRANSPORT EQUIPMENT.....	702	7
71 MACHINERY, OTHER THAN ELECTRIC....	493	3910	8 MISCELLANEOUS MANUFACTURED ARTICLES.....	5184	589
72 ELECTRICAL MACHINERY, APPARATUS AND APPLIANCES.....	39	296	81 SANITARY, PLUMBING, HEATING AND LIGHTING FIXTURES AND FITTINGS...	9	-
73 TRANSPORT EQUIPMENT.....	-	9140	82 FURNITURE.....	976	292
8 MISCELLANEOUS MANUFACTURED ARTICLES.....	429	825	83 TRAVEL GOODS, HANDBAGS AND SIMILAR ARTICLES.....	47	1
81 SANITARY, PLUMBING, HEATING AND LIGHTING FIXTURES AND FITTINGS...	5	17	84 CLOTHING.....	2203	86
82 FURNITURE.....	-	765	85 FOOTWEAR.....	571	1
83 TRAVEL GOODS, HANDBAGS AND SIMILAR ARTICLES.....	1	-	86 PROFESSIONAL, SCIENTIFIC AND CONTROLLING INSTRUMENTS, PHOTOGRAPHIC AND OPTICAL GOODS, WATCHES AND CLOCKS.....	320	15
84 CLOTHING.....	186	3	89 MISCELLANEOUS MANUFACTURED ARTICLES, N.E.S.....	1057	195
85 FOOTWEAR.....	148	-	9 COMMODITIES AND TRANSACTIONS NOT CLASSIFIED ACCORDING TO KIND.....	1	-
86 PROFESSIONAL, SCIENTIFIC AND CONTROLLING INSTRUMENTS, PHOTOGRAPHIC AND OPTICAL GOODS, WATCHES AND CLOCKS.....	0	10	TOTAL	97372	94173
89 MISCELLANEOUS MANUFACTURED ARTICLES, N.E.S.....	90	30			
TOTAL	14585	105461			
HUNGARY					
0 FOOD AND LIVE ANIMALS.....	13323	7835			
00 LIVE ANIMALS.....	25	511			
01 MEAT AND MEAT PREPARATIONS.....	-	7239			
02 DAIRY PRODUCTS AND EGGS.....	15	-			
05 FRUIT AND VEGETABLES.....	12594	37			
06 SUGAR, SUGAR PREPARATIONS AND HONEY.....	256	31			
07 COFFEE, TEA, COCOA, SPICES AND MANUFACTURES THEREOF.....	396	17			
09 MISCELLANEOUS FOOD PREPARATIONS..	37	-			
1 BEVERAGES AND TOBACCO.....	4174	5			
11 BEVERAGES.....	4174	5			
2 CRUDE MATERIALS, INEDIBLE, EXCEPT FUELS.....	1277	15312			
21 HIDES, SKINS AND FURSKINS, UNDESSED.....	-	756			
23 CRUDE RUBBER (INCLUDING SYNTHETIC AND RECLAIMED).....	0	-			
24 WOOD, LUMBER AND CORK.....	1102	567			
25 PULP AND WASTE PAPER.....	-	12039			
26 TEXTILE FIBRES (NOT MANUFACTURED INTO YARN, THREAD OR FABRICS) AND THEIR WASTE.....	-	1901			
			ITALY		
			0 FOOD AND LIVE ANIMALS.....	27746	17245
			01 MEAT AND MEAT PREPARATIONS.....	-	6125
			02 DAIRY PRODUCTS AND EGGS.....	46	11022
			03 FISH AND FISH PREPARATIONS.....	7	-
			04 CEREALS AND CEREAL PREPARATIONS..	751	-
			05 FRUIT AND VEGETABLES.....	25858	-
			06 SUGAR, SUGAR PREPARATIONS AND HONEY.....	200	98
			07 COFFEE, TEA, COCOA, SPICES AND MANUFACTURES THEREOF.....	336	-
			08 FEEDING STUFF FOR ANIMALS (NOT INCLUDING UNMILLED CEREALS).....	2	-
			09 MISCELLANEOUS FOOD PREPARATIONS..	546	-
			1 BEVERAGES AND TOBACCO.....	4689	67
			11 BEVERAGES.....	4536	67
			12 TOBACCO AND TOBACCO MANUFACTURES	154	-
			2 CRUDE MATERIALS, INEDIBLE, EXCEPT FUELS.....	10603	186678
			21 HIDES, SKINS AND FURSKINS, UNDESSED.....	573	36880
			22 OIL-SEEDS, OIL NUTS AND OIL KERNELS.....	12	-
			23 CRUDE RUBBER (INCLUDING SYNTHETIC AND RECLAIMED).....	2701	-
			24 WOOD, LUMBER AND CORK.....	-	7381
			25 PULP AND WASTE PAPER.....	0	135860
			26 TEXTILE FIBRES (NOT MANUFACTURED INTO YARN, THREAD OR FABRICS) AND THEIR WASTE.....	3253	547

16 Imports from and exports to selected countries by sections and divisions of the Standard International Trade Classification (SITC) in the year 1974; in thousands of marks

SECTION AND DIVISION	IMPORTS	EXPORTS	SECTION AND DIVISION	IMPORTS	EXPORTS
27 CRUDE FERTILIZERS AND CRUDE MINERALS (EXCLUDING COAL, PETROLEUM AND PRECIOUS STONES).....	406	3770	2 CRUDE MATERIALS, INEDIBLE, EXCEPT FUELS.....	98423	387836
28 METALLIFEROUS ORES AND METAL SCRAP.....	313	2024	21 HIDES, SKINS AND FURSKINS, UNDRESSED.....	649	168
29 CRUDE ANIMAL AND VEGETABLE MATERIALS, N.E.S.....	3346	215	22 OIL-SEEDS, OIL NUTS AND OIL KERNELS.....	491	58
3 MINERAL FUELS, LUBRICANTS AND RELATED MATERIALS.....	23506	101	23 CRUDE RUBBER (INCLUDING SYNTHETIC AND RECLAIMED).....	28870	-
32 COAL, COKE AND BRIQUETTES.....	-	101	24 WOOD, LUMBER AND CORK.....	-	263648
33 PETROLEUM AND PETROLEUM PRODUCTS	23506	0	25 PULP AND WASTE PAPER.....	-	107932
4 ANIMAL AND VEGETABLE OILS AND FATS.....	145	78	26 TEXTILE FIBRES (NOT MANUFACTURED INTO YARN, THREAD OR FABRICS) AND THEIR WASTE.....	1147	12375
41 ANIMAL OILS AND FATS.....	1	-	27 CRUDE FERTILIZERS AND CRUDE MINERALS (EXCLUDING COAL, PETROLEUM AND PRECIOUS STONES).....	27557	221
42 FIXED VEGETABLE OILS AND FATS.....	144	-	28 METALLIFEROUS ORES AND METAL SCRAP.....	424	2926
43 ANIMAL AND VEGETABLE OILS AND FATS, PROCESSED, AND WAXES OF ANIMAL OR VEGETABLE ORIGIN.....	-	78	29 CRUDE ANIMAL AND VEGETABLE MATERIALS, N.E.S.....	39284	507
5 CHEMICALS.....	46010	13731	3 MINERAL FUELS, LUBRICANTS AND RELATED MATERIALS.....	59028	671
51 CHEMICAL ELEMENTS AND COMPOUNDS..	6993	2919	32 COAL, COKE AND BRIQUETTES.....	2930	671
53 DYEING, TANNING AND COLOURING MATERIALS.....	547	1071	33 PETROLEUM AND PETROLEUM PRODUCTS	56030	-
54 MEDICINAL AND PHARMACEUTICAL PRODUCTS.....	5551	1131	34 GAS, NATURAL AND MANUFACTURED.....	68	-
55 ESSENTIAL OILS AND PERFUME MATERIALS, TOILET, POLISHING AND CLEANING PREPARATIONS.....	965	577	4 ANIMAL AND VEGETABLE OILS AND FATS.....	20196	7326
56 FERTILIZERS, MANUFACTURED.....	-	8	41 ANIMAL OILS AND FATS.....	0	-
57 EXPLOSIVES AND PYROTECHNIC PRODUCTS.....	85	651	42 FIXED VEGETABLE OILS AND FATS.....	16361	3159
58 PLASTIC MATERIALS, REGENERATED CELLULOSE AND ARTIFICIAL RESINS..	30775	3727	43 ANIMAL AND VEGETABLE OILS AND FATS, PROCESSED, AND WAXES OF ANIMAL OR VEGETABLE ORIGIN.....	3835	4167
59 CHEMICAL MATERIALS AND PRODUCTS, N.E.S.....	1094	3647	5 CHEMICALS.....	294831	19520
6 MANUFACTURED GOODS CLASSIFIED CHIEFLY BY MATERIAL.....	84087	135895	51 CHEMICAL ELEMENTS AND COMPOUNDS..	148476	7880
61 LEATHER, LEATHER MANUFACTURES, N.E.S., AND DRESSED FURSKINS.....	2174	40	52 MINERAL TAR AND CRUDE CHEMICALS FROM COAL, PETROLEUM AND NATURAL GAS.....	800	-
62 RUBBER MANUFACTURES, N.E.S.....	6266	13	53 DYEING, TANNING AND COLOURING MATERIALS.....	13583	2675
63 WOOD AND CORK MANUFACTURES (EXCLUDING FURNITURE).....	2938	9465	54 MEDICINAL AND PHARMACEUTICAL PRODUCTS.....	29914	501
64 PAPER, PAPERBOARD AND MANUFACTURES THEREOF.....	697	85680	55 ESSENTIAL OILS AND PERFUME MATERIALS, TOILET, POLISHING AND CLEANING PREPARATIONS.....	5885	538
65 TEXTILE YARN, FABRICS, MADE-UP ARTICLES AND RELATED PRODUCTS.....	47308	6320	56 FERTILIZERS, MANUFACTURED.....	81	-
66 NON-METALLIC MINERAL MANUFACTURES N.E.S.....	4190	2838	57 EXPLOSIVES AND PYROTECHNIC PRODUCTS.....	5	69
67 IRON AND STEEL.....	5032	8970	58 PLASTIC MATERIALS, REGENERATED CELLULOSE AND ARTIFICIAL RESINS..	63371	2913
68 NON-FERROUS METALS.....	4704	20211	59 CHEMICAL MATERIALS AND PRODUCTS, N.E.S.....	32716	4943
69 MANUFACTURES OF METAL, N.E.S.....	10777	2358	6 MANUFACTURED GOODS CLASSIFIED CHIEFLY BY MATERIAL.....	89106	242167
7 MACHINERY AND TRANSPORT EQUIPMENT	226330	23759	61 LEATHER, LEATHER MANUFACTURES, N.E.S., AND DRESSED FURSKINS.....	427	336
71 MACHINERY, OTHER THAN ELECTRIC....	99839	6657	62 RUBBER MANUFACTURES, N.E.S.....	3247	52
72 ELECTRICAL MACHINERY, APPARATUS AND APPLIANCES.....	83674	8570	63 WOOD AND CORK MANUFACTURES (EXCLUDING FURNITURE).....	1563	18358
73 TRANSPORT EQUIPMENT.....	42816	8533	64 PAPER, PAPERBOARD AND MANUFACTURES THEREOF.....	2244	201686
8 MISCELLANEOUS MANUFACTURED ARTICLES.....	55886	5096	65 TEXTILE YARN, FABRICS, MADE-UP ARTICLES AND RELATED PRODUCTS.....	21726	4719
81 SANITARY, PLUMBING, HEATING AND LIGHTING FIXTURES AND FITTINGS...	1542	26	66 NON-METALLIC MINERAL MANUFACTURES N.E.S.....	4263	2649
82 FURNITURE.....	3120	1215	67 IRON AND STEEL.....	28616	7381
83 TRAVEL GOODS, HANDBAGS AND SIMILAR ARTICLES.....	1021	3	68 NON-FERROUS METALS.....	11662	4342
84 CLOTHING.....	4856	207	69 MANUFACTURES OF METAL, N.E.S.....	15358	2644
85 FOOTWEAR.....	12409	67	7 MACHINERY AND TRANSPORT EQUIPMENT	159595	33456
86 PROFESSIONAL, SCIENTIFIC AND CONTROLLING INSTRUMENTS, PHOTOGRAPHIC AND OPTICAL GOODS, WATCHES AND CLOCKS.....	8411	478	71 MACHINERY, OTHER THAN ELECTRIC....	75020	12063
89 MISCELLANEOUS MANUFACTURED ARTICLES, N.E.S.....	24527	3100	72 ELECTRICAL MACHINERY, APPARATUS AND APPLIANCES.....	72674	18678
9 COMMODITIES AND TRANSACTIONS NOT CLASSIFIED ACCORDING TO KIND.....	129	249	73 TRANSPORT EQUIPMENT.....	11900	2715
TOTAL	479130	382899	8 MISCELLANEOUS MANUFACTURED ARTICLES.....	48010	21428
NETHERLANDS					
0 FOOD AND LIVE ANIMALS.....	66551	10707	81 SANITARY, PLUMBING, HEATING AND LIGHTING FIXTURES AND FITTINGS...	388	191
00 LIVE ANIMALS.....	-	1	82 FURNITURE.....	690	4796
01 MEAT AND MEAT PREPARATIONS.....	5	1	83 TRAVEL GOODS, HANDBAGS AND SIMILAR ARTICLES.....	196	38
02 DAIRY PRODUCTS AND EGGS.....	217	8464	84 CLOTHING.....	798	10111
03 FISH AND FISH PREPARATIONS.....	23	-	85 FOOTWEAR.....	72	321
04 CEREALS AND CEREAL PREPARATIONS..	684	875	86 PROFESSIONAL, SCIENTIFIC AND CONTROLLING INSTRUMENTS, PHOTOGRAPHIC AND OPTICAL GOODS, WATCHES AND CLOCKS.....	25542	1209
05 FRUIT AND VEGETABLES.....	28709	3	89 MISCELLANEOUS MANUFACTURED ARTICLES, N.E.S.....	20326	4760
06 SUGAR, SUGAR PREPARATIONS AND HONEY.....	4113	777	9 COMMODITIES AND TRANSACTIONS NOT CLASSIFIED ACCORDING TO KIND.....	426	34
07 COFFEE, TEA, COCOA, SPICES AND MANUFACTURES THEREOF.....	24489	586	TOTAL	837320	723178
08 FEEDING STUFF FOR ANIMALS (NOT INCLUDING UNMILLED CEREALS).....	1558	-	POLAND		
09 MISCELLANEOUS FOOD PREPARATIONS..	6753	0	00 FOOD AND LIVE ANIMALS.....	15375	2968
1 BEVERAGES AND TOBACCO.....	1155	33	00 LIVE ANIMALS.....	415	5
11 BEVERAGES.....	835	32	01 MEAT AND MEAT PREPARATIONS.....	2	0
12 TOBACCO AND TOBACCO MANUFACTURES	320	2			

16 Imports from and exports to selected countries by sections and divisions of the Standard International Trade Classification (SITC) in the year 1974; in thousands of marks

SECTION AND DIVISION	IMPORTS	EXPORTS	SECTION AND DIVISION	IMPORTS	EXPORTS
03 FISH AND FISH PREPARATIONS.....	1738	-	PORTUGAL		
04 CEREALS AND CEREAL PREPARATIONS..	-	371	0 FOOD AND LIVE ANIMALS.....	2334	2114
05 FRUIT AND VEGETABLES.....	11738	118	00 LIVE ANIMALS.....	-	24
06 SUGAR, SUGAR PREPARATIONS AND HO- NEY.....	1447	-	01 MEAT AND MEAT PREPARATIONS.....	-	213
07 COFFEE, TEA, COCOA, SPICES AND MANU- FACTURES THEREOF.....	36	2472	02 DAIRY PRODUCTS AND EGGS.....	-	1790
09 MISCELLANEOUS FOOD PREPARATIONS..	-	0	03 FISH AND FISH PREPARATIONS.....	158	-
1 BEVERAGES AND TOBACCO.....	366	8	04 CEREALS AND CEREAL PREPARATIONS..	-	6
11 BEVERAGES.....	111	7	05 FRUIT AND VEGETABLES.....	2120	-
12 TOBACCO AND TOBACCO MANUFACTURES	254	1	06 SUGAR, SUGAR PREPARATIONS AND HO- NEY.....	32	69
2 CRUDE MATERIALS, INEDIBLE, EXCEPT FUELS.....	16222	20075	07 COFFEE, TEA, COCOA, SPICES AND MANU- FACTURES THEREOF.....	-	12
21 HIDES, SKINS AND FURSKINS, UNRES- SED.....	156	1640	09 MISCELLANEOUS FOOD PREPARATIONS..	25	-
22 OIL-SEEDS, OIL NUTS AND OIL KER- NELS.....	60	-	1 BEVERAGES AND TOBACCO.....	1601	0
23 CRUDE RUBBER (INCLUDING SYNTHETIC AND RECLAIMED).....	422	-	11 BEVERAGES.....	1601	0
24 WOOD, LUMBER AND CORK.....	3570	327	2 CRUDE MATERIALS, INEDIBLE, EXCEPT FUELS.....	1276	3413
25 PULP AND WASTE PAPER.....	-	10202	21 HIDES, SKINS AND FURSKINS, UNRES- SED.....	-	283
26 TEXTILE FIBRES (NOT MANUFACTURED INTO YARN, THREAD OR FABRICS) AND THEIR WASTE.....	1323	7333	23 CRUDE RUBBER (INCLUDING SYNTHETIC AND RECLAIMED).....	4	-
27 CRUDE FERTILIZERS AND CRUDE MINE- RALS (EXCLUDING COAL, PETROLEUM AND PRECIOUS STONES).....	10205	557	24 WOOD, LUMBER AND CORK.....	247	2277
28 METALLIFEROUS ORES AND METAL SCRAP.....	0	16	26 TEXTILE FIBRES (NOT MANUFACTURED INTO YARN, THREAD OR FABRICS) AND THEIR WASTE.....	0	830
29 CRUDE ANIMAL AND VEGETABLE MATE- RIALS, N.E.S.....	486	-	27 CRUDE FERTILIZERS AND CRUDE MINE- RALS (EXCLUDING COAL, PETROLEUM AND PRECIOUS STONES).....	123	10
3 MINERAL FUELS, LUBRICANTS AND RE- LATED MATERIALS.....	462161	0	28 METALLIFEROUS ORES AND METAL SCRAP.....	-	12
32 COAL, COKE AND BRIQUETTES.....	431554	-	29 CRUDE ANIMAL AND VEGETABLE MATE- RIALS, N.E.S.....	902	1
33 PETROLEUM AND PETROLEUM PRODUCTS	30606	0	3 MINERAL FUELS, LUBRICANTS AND RE- LATED MATERIALS.....	-	83
4 ANIMAL AND VEGETABLE OILS AND FATS.....	-	31	32 COAL, COKE AND BRIQUETTES.....	-	83
43 ANIMAL AND VEGETABLE OILS AND FATS, PROCESSED, AND WAXES OF ANI- MAL OR VEGETABLE ORIGIN.....	-	31	4 ANIMAL AND VEGETABLE OILS AND FATS.....	36	-
5 CHEMICALS.....	30805	17475	43 ANIMAL AND VEGETABLE OILS AND FATS, PROCESSED, AND WAXES OF ANI- MAL OR VEGETABLE ORIGIN.....	36	-
51 CHEMICAL ELEMENTS AND COMPOUNDS..	16013	1398	5 CHEMICALS.....	1275	7818
52 MINERAL TAR AND CRUDE CHEMICALS FROM COAL, PETROLEUM AND NATURAL GAS.....	1583	-	51 CHEMICAL ELEMENTS AND COMPOUNDS..	26	1292
53 DYEING, TANNING AND COLOURING MA- TERIALS.....	687	3647	53 DYEING, TANNING AND COLOURING MA- TERIALS.....	3	3243
54 MEDICINAL AND PHARMACEUTICAL PRO- DUCTS.....	722	326	54 MEDICINAL AND PHARMACEUTICAL PRO- DUCTS.....	265	362
55 ESSENTIAL OILS AND PERFUME MATE- RIALS, TOILET, POLISHING AND CLEAN- SING PREPARATIONS.....	125	10	55 ESSENTIAL OILS AND PERFUME MATE- RIALS, TOILET, POLISHING AND CLEAN- SING PREPARATIONS.....	50	2
57 EXPLOSIVES AND PYROTECHNIC PRO- DUCTS.....	839	111	58 PLASTIC MATERIALS, REGENERATED CELLULOSE AND ARTIFICIAL RESINS..	396	2772
58 PLASTIC MATERIALS, REGENERATED CELLULOSE AND ARTIFICIAL RESINS..	2639	7576	59 CHEMICAL MATERIALS AND PRODUCTS, N.E.S.....	535	145
59 CHEMICAL MATERIALS AND PRODUCTS, N.E.S.....	8197	4408	6 MANUFACTURED GOODS CLASSIFIED CHIEFLY BY MATERIAL.....	99154	41143
6 MANUFACTURED GOODS CLASSIFIED CHIEFLY BY MATERIAL.....	27489	86045	61 LEATHER, LEATHER MANUFACTURES, N.E.S., AND DRESSED FURSKINS.....	7	238
61 LEATHER, LEATHER MANUFACTURES, N.E.S., AND DRESSED FURSKINS.....	57	3	62 RUBBER MANUFACTURES, N.E.S.....	2399	53
62 RUBBER MANUFACTURES, N.E.S.....	233	15	63 WOOD AND CORK MANUFACTURES (EX- CLUDING FURNITURE).....	2799	219
63 WOOD AND CORK MANUFACTURES (EX- CLUDING FURNITURE).....	712	17827	64 PAPER, PAPERBOARD AND MANUFACTURES THEREOF.....	25	26068
64 PAPER, PAPERBOARD AND MANUFACTURES THEREOF.....	0	46255	65 TEXTILE YARN, FABRICS, MADE-UP AR- TICLES AND RELATED PRODUCTS.....	91160	7320
65 TEXTILE YARN, FABRICS, MADE-UP AR- TICLES AND RELATED PRODUCTS.....	6112	3849	66 NON-METALLIC MINERAL MANUFACTURES N.E.S.....	1920	1595
66 NON-METALLIC MINERAL MANUFACTURES N.E.S.....	4713	4627	67 IRON AND STEEL.....	144	522
67 IRON AND STEEL.....	9996	7569	68 NON-FERROUS METALS.....	240	4075
68 NON-FERROUS METALS.....	3161	2437	69 MANUFACTURES OF METAL, N.E.S.....	460	1054
69 MANUFACTURES OF METAL, N.E.S.....	2504	3463	7 MACHINERY AND TRANSPORT EQUIPMENT	6134	35534
7 MACHINERY AND TRANSPORT EQUIPMENT	23521	45568	71 MACHINERY, OTHER THAN ELECTRIC....	875	29699
71 MACHINERY, OTHER THAN ELECTRIC....	16293	34548	72 ELECTRICAL MACHINERY, APPARATUS AND APPLIANCES.....	5252	5487
72 ELECTRICAL MACHINERY, APPARATUS AND APPLIANCES.....	2934	7634	73 TRANSPORT EQUIPMENT.....	6	348
73 TRANSPORT EQUIPMENT.....	4295	3386	8 MISCELLANEOUS MANUFACTURED ARTIC- LES.....	65680	4917
8 MISCELLANEOUS MANUFACTURED ARTIC- LES.....	6136	5702	81 SANITARY, PLUMBING, HEATING AND LIGHTING FIXTURES AND FITTINGS...	55	24
81 SANITARY, PLUMBING, HEATING AND LIGHTING FIXTURES AND FITTINGS...	26	2	82 FURNITURE.....	45	304
82 FURNITURE.....	2092	330	83 TRAVEL GOODS, HANDBAGS AND SIMILAR ARTICLES.....	36	-
83 TRAVEL GOODS, HANDBAGS AND SIMILAR ARTICLES.....	391	1	84 CLOTHING.....	62570	695
84 CLOTHING.....	690	41	85 FOOTWEAR.....	1766	7
85 FOOTWEAR.....	862	12	86 PROFESSIONAL, SCIENTIFIC AND CONT- ROLLING INSTRUMENTS, PHOTOGRAPHIC AND OPTICAL GOODS, WATCHES AND CLOCKS.....	183	24
86 PROFESSIONAL, SCIENTIFIC AND CONT- ROLLING INSTRUMENTS, PHOTOGRAPHIC AND OPTICAL GOODS, WATCHES AND CLOCKS.....	587	181	89 MISCELLANEOUS MANUFACTURED ARTIC- LES, N.E.S.....	1025	3863
89 MISCELLANEOUS MANUFACTURED ARTIC- LES, N.E.S.....	1489	5135	9 COMMODITIES AND TRANSACTIONS NOT CLASSIFIED ACCORDING TO KIND....	0	-
TOTAL	582077	177873	TOTAL	177490	95023

16 Imports from and exports to selected countries by sections and divisions of the Standard International Trade Classification (SITC) in the year 1974; in thousands of marks

SECTION AND DIVISION	IMPORTS	EXPORTS	SECTION AND DIVISION	IMPORTS	EXPORTS
RUMANIA					
0 FOOD AND LIVE ANIMALS.....	4169	13	07 COFFEE,TEA,COCOA,SPICES AND MANU-FACTURES THEREOF.....	11673	7518
03 FISH AND FISH PREPARATIONS.....	119	-	08 FEEDING STUFF FOR ANIMALS (NOT INCLUDING UNMILLED CEREALS).....	10333	-
04 CEREALS AND CEREAL PREPARATIONS..	1303	-	09 MISCELLANEOUS FOOD PREPARATIONS..	8839	0
05 FRUIT AND VEGETABLES.....	2660	-	1 BEVERAGES AND TOBACCO.....	10974	98
06 SUGAR,SUGAR PREPARATIONS AND HO-NEY.....	81	13	11 BEVERAGES.....	10721	11
07 COFFEE,TEA,COCOA,SPICES AND MANU-FACTURES THEREOF.....	5	-	12 TOBACCO AND TOBACCO MANUFACTURES	254	87
1 BEVERAGES AND TOBACCO.....	1455	0	2 CRUDE MATERIALS,INEDIBLE,EXCEPT FUELS.....	124869	1289908
11 BEVERAGES.....	1455	0	21 HIDES,SKINS AND FURSKINS,UNDRES-SED.....	4224	15579
2 CRUDE MATERIALS,INEDIBLE,EXCEPT FUELS.....	2636	2859	22 OIL-SEEDS,OIL NUTS AND OIL KER-NELS.....	113	-
23 CRUDE RUBBER (INCLUDING SYNTHETIC AND RECLAIMED).....	87	-	23 CRUDE RUBBER (INCLUDING SYNTHETIC AND RECLAIMED).....	7686	5
24 WOOD,LUMBER AND CORK.....	2513	-	24 WOOD,LUMBER AND CORK.....	101	964567
25 PULP AND WASTE PAPER.....	-	406	25 PULP AND WASTE PAPER.....	8	267524
26 TEXTILE FIBRES (NOT MANUFACTURED INTO YARN,THREAD OR FABRICS) AND THEIR WASTE.....	25	2453	26 TEXTILE FIBRES (NOT MANUFACTURED INTO YARN,THREAD OR FABRICS) AND THEIR WASTE.....	31559	34296
27 CRUDE FERTILIZERS AND CRUDE MINERALS (EXCLUDING COAL,PETROLEUM AND PRECIOUS STONES).....	11	-	27 CRUDE FERTILIZERS AND CRUDE MINERALS (EXCLUDING COAL,PETROLEUM AND PRECIOUS STONES).....	80320	4256
3 MINERAL FUELS,LUBRICANTS AND RE-LATED MATERIALS.....	16862	15	28 METALLIFEROUS ORES AND METAL SCRAP.....	144	3282
33 PETROLEUM AND PETROLEUM PRODUCTS	16862	15	29 CRUDE ANIMAL AND VEGETABLE MATE-RIALS,N.E.S.....	715	399
4 ANIMAL AND VEGETABLE OILS AND FATS.....	94	20	3 MINERAL FUELS,LUBRICANTS AND RE-LATED MATERIALS.....	101654	6721
42 FIXED VEGETABLE OILS AND FATS....	94	-	32 COAL,COKE AND BRIQUETTES.....	32473	400
43 ANIMAL AND VEGETABLE OILS AND FATS,PROCESSED,AND WAXES OF ANI-MAL OR VEGETABLE ORIGIN.....	-	20	33 PETROLEUM AND PETROLEUM PRODUCTS	69177	6321
5 CHEMICALS.....	5400	2679	34 GAS,NATURAL AND MANUFACTURED.....	3	-
51 CHEMICAL ELEMENTS AND COMPOUNDS..	5333	1457	4 ANIMAL AND VEGETABLE OILS AND FATS.....	1257	4586
53 DYEING,TANNING AND COLOURING MA-TERIALS.....	-	934	41 ANIMAL OILS AND FATS.....	580	-
54 MEDICINAL AND PHARMACEUTICAL PRO-DUCTS.....	0	1	42 FIXED VEGETABLE OILS AND FATS....	89	-
55 ESSENTIAL OILS AND PERFUME MATE-RIALS,TOILET,POLISHING AND CLEAN-SING PREPARATIONS.....	1	-	43 ANIMAL AND VEGETABLE OILS AND FATS,PROCESSED,AND WAXES OF ANI-MAL OR VEGETABLE ORIGIN.....	588	4586
57 EXPLOSIVES AND PYROTECHNIC PRO-DUCTS.....	-	43	5 CHEMICALS.....	350507	68701
58 PLASTIC MATERIALS,REGENERATED CELLULOSE AND ARTIFICIAL RESINS..	66	0	51 CHEMICAL ELEMENTS AND COMPOUNDS..	111887	17294
59 CHEMICAL MATERIALS AND PRODUCTS, N.E.S.....	-	245	52 MINERAL TAR AND CRUDE CHEMICALS FROM COAL,PETROLEUM AND NATURAL GAS.....	172	-
6 MANUFACTURED GOODS CLASSIFIED CHIEFLY BY MATERIAL.....	13545	6413	53 DYEING,TANNING AND COLOURING MA-TERIALS.....	24126	8865
62 RUBBER MANUFACTURES,N.E.S.....	801	-	54 MEDICINAL AND PHARMACEUTICAL PRO-DUCTS.....	36072	1016
63 WOOD AND CORK MANUFACTURES (EX-CLUDING FURNITURE).....	18	23	55 ESSENTIAL OILS AND PERFUME MATE-RIALS,TOILET,POLISHING AND CLEAN-SING PREPARATIONS.....	40936	1782
64 PAPER,PAPERBOARD AND MANUFACTURES THEREOF.....	-	5999	56 FERTILIZERS,MANUFACTURED.....	11	1
65 TEXTILE YARN,FABRICS,MADE-UP AR-TICLES AND RELATED PRODUCTS.....	1223	2	57 EXPLOSIVES AND PYROTECHNIC PRO-DUCTS.....	3531	747
66 NON-METALLIC MINERAL MANUFACTURES N.E.S.....	72	-	58 PLASTIC MATERIALS,REGENERATED CELLULOSE AND ARTIFICIAL RESINS..	81961	24909
67 IRON AND STEEL.....	10699	-	59 CHEMICAL MATERIALS AND PRODUCTS, N.E.S.....	51812	14087
68 NON-FERROUS METALS.....	652	42	6 MANUFACTURED GOODS CLASSIFIED CHIEFLY BY MATERIAL.....	737732	2203393
69 MANUFACTURES OF METAL,N.E.S.....	80	347	61 LEATHER,LEATHER MANUFACTURES, N.E.S., AND DRESSED FURSKINS.....	24761	2749
7 MACHINERY AND TRANSPORT EQUIPMENT	2189	2392	62 RUBBER MANUFACTURES,N.E.S.....	79015	3355
71 MACHINERY,OTHER THAN ELECTRIC....	965	1210	63 WOOD AND CORK MANUFACTURES (EX-CLUDING FURNITURE).....	1939	310893
72 ELECTRICAL MACHINERY,APPARATUS AND APPLIANCES.....	53	421	64 PAPER,PAPERBOARD AND MANUFACTURES THEREOF.....	35024	1607915
73 TRANSPORT EQUIPMENT.....	1170	761	65 TEXTILE YARN,FABRICS,MADE-UP AR-TICLES AND RELATED PRODUCTS.....	249720	28353
8 MISCELLANEOUS MANUFACTURED ARTIC-LES.....	4731	52	66 NON-METALLIC MINERAL MANUFACTURES N.E.S.....	72352	6928
81 SANITARY,PLUMBING,HEATING AND LIGHTING FIXTURES AND FITTINGS...	0	0	67 IRON AND STEEL.....	108097	42583
82 FURNITURE.....	2977	1	68 NON-FERROUS METALS.....	82649	186504
83 TRAVEL GOODS,HANDBAGS AND SIMILAR ARTICLES.....	0	0	69 MANUFACTURES OF METAL,N.E.S.....	84176	14114
84 CLOTHING.....	1647	1	7 MACHINERY AND TRANSPORT EQUIPMENT	645200	185966
85 FOOTWEAR.....	63	0	71 MACHINERY,OTHER THAN ELECTRIC....	373078	53051
86 PROFESSIONAL,SCIENTIFIC AND CONT-ROLLING INSTRUMENTS,PHOTOGRAPHIC AND OPTICAL GOODS,WATCHES AND CLOCKS.....	0	28	72 ELECTRICAL MACHINERY,APPARATUS AND APPLIANCES.....	139958	96805
89 MISCELLANEOUS MANUFACTURED ARTIC-LES,N.E.S.....	43	22	73 TRANSPORT EQUIPMENT.....	132164	36110
TOTAL	51080	14442	8 MISCELLANEOUS MANUFACTURED ARTIC-LES.....	168271	123426
UNITED KINGDOM			81 SANITARY,PLUMBING,HEATING AND LIGHTING FIXTURES AND FITTINGS...	1873	4526
0 FOOD AND LIVE ANIMALS.....	45232	20200	82 FURNITURE.....	3248	8009
00 LIVE ANIMALS.....	430	-	83 TRAVEL GOODS,HANDBAGS AND SIMILAR ARTICLES.....	802	1628
01 MEAT AND MEAT PREPARATIONS.....	871	103	84 CLOTHING.....	31763	79648
02 DAIRY PRODUCTS AND EGGS.....	139	277	85 FOOTWEAR.....	3957	1890
03 FISH AND FISH PREPARATIONS.....	2177	18	86 PROFESSIONAL,SCIENTIFIC AND CONT-ROLLING INSTRUMENTS,PHOTOGRAPHIC AND OPTICAL GOODS,WATCHES AND CLOCKS.....	57662	2537
04 CEREALS AND CEREAL PREPARATIONS..	2276	12282	89 MISCELLANEOUS MANUFACTURED ARTIC-LES,N.E.S.....	68965	25187
05 FRUIT AND VEGETABLES.....	2788	1			
06 SUGAR,SUGAR PREPARATIONS AND HO-NEY.....	5706	0			

16 Imports from and exports to selected countries by sections and divisions of the Standard International Trade Classification (SITC) in the year 1974; in thousands of marks

SECTION AND DIVISION	IMPORTS	EXPORTS	SECTION AND DIVISION	IMPORTS	EXPORTS
9 COMMODITIES AND TRANSACTIONS NOT CLASSIFIED ACCORDING TO KIND.....	130	393	2 CRUDE MATERIALS, INEDIBLE, EXCEPT FUELS.....	6403	62228
TOTAL	2185826	3903391	21 HIDES, SKINS AND FURSKINS, UNDRESSED.....	103	17763
YUGOSLAVIA			22 OIL-SEEDS, OIL NUTS AND OIL KERNELS.....	25	-
0 FOOD AND LIVE ANIMALS.....	127	-	23 CRUDE RUBBER (INCLUDING SYNTHETIC AND RECLAIMED).....	1576	-
03 FISH AND FISH PREPARATIONS.....	45	-	24 WOOD, LUMBER AND CORK.....	-	14876
05 FRUIT AND VEGETABLES.....	51	-	25 PULP AND WASTE PAPER.....	0	25682
07 COFFEE, TEA, COCOA, SPICES AND MANUFACTURES THEREOF.....	32	-	26 TEXTILE FIBRES (NOT MANUFACTURED INTO YARN, THREAD OR FABRICS) AND THEIR WASTE.....	3210	3194
1 BEVERAGES AND TOBACCO.....	1440	0	27 CRUDE FERTILIZERS AND CRUDE MINERALS (EXCLUDING COAL, PETROLEUM AND PRECIOUS STONES).....	21	3
11 BEVERAGES.....	1407	0	28 METALLIFEROUS ORES AND METAL SCRAP.....	1	437
12 TOBACCO AND TOBACCO MANUFACTURES	33	-	29 CRUDE ANIMAL AND VEGETABLE MATERIALS, N.E.S.....	1468	272
2 CRUDE MATERIALS, INEDIBLE, EXCEPT FUELS.....	1042	2408	3 MINERAL FUELS, LUBRICANTS AND RELATED MATERIALS.....	1194	3
21 HIDES, SKINS AND FURSKINS, UNDRESSED.....	-	334	32 COAL, COKE AND BRIQUETTES.....	774	-
24 WOOD, LUMBER AND CORK.....	1015	-	33 PETROLEUM AND PETROLEUM PRODUCTS	419	3
25 PULP AND WASTE PAPER.....	-	2032	34 GAS, NATURAL AND MANUFACTURED.....	2	-
27 CRUDE FERTILIZERS AND CRUDE MINERALS (EXCLUDING COAL, PETROLEUM AND PRECIOUS STONES).....	-	8	4 ANIMAL AND VEGETABLE OILS AND FATS.....	1083	688
29 CRUDE ANIMAL AND VEGETABLE MATERIALS, N.E.S.....	27	34	41 ANIMAL OILS AND FATS.....	-	1
3 MINERAL FUELS, LUBRICANTS AND RELATED MATERIALS.....	0	36	42 FIXED VEGETABLE OILS AND FATS.....	131	-
32 COAL, COKE AND BRIQUETTES.....	-	36	43 ANIMAL AND VEGETABLE OILS AND FATS, PROCESSED, AND WAXES OF ANIMAL OR VEGETABLE ORIGIN.....	952	687
33 PETROLEUM AND PETROLEUM PRODUCTS	0	-	5 CHEMICALS.....	105257	14993
5 CHEMICALS.....	493	762	51 CHEMICAL ELEMENTS AND COMPOUNDS..	5756	1689
51 CHEMICAL ELEMENTS AND COMPOUNDS..	493	149	53 DYEING, TANNING AND COLOURING MATERIALS.....	22031	2545
55 ESSENTIAL OILS AND PERFUME MATERIALS, TCILET, POLISHING AND CLEANING PREPARATIONS.....	-	37	54 MEDICINAL AND PHARMACEUTICAL PRODUCTS.....	41411	3939
57 EXPLOSIVES AND PYROTECHNIC PRODUCTS.....	0	13	55 ESSENTIAL OILS AND PERFUME MATERIALS, TCILET, POLISHING AND CLEANING PREPARATIONS.....	12474	1819
58 PLASTIC MATERIALS, REGENERATED CELLULOSE AND ARTIFICIAL RESINS..	-	327	57 EXPLOSIVES AND PYROTECHNIC PRODUCTS.....	-	63
59 CHEMICAL MATERIALS AND PRODUCTS, N.E.S.....	-	237	58 PLASTIC MATERIALS, REGENERATED CELLULOSE AND ARTIFICIAL RESINS..	16582	4664
6 MANUFACTURED GOODS CLASSIFIED CHIEFLY BY MATERIAL.....	14809	21142	59 CHEMICAL MATERIALS AND PRODUCTS, N.E.S.....	7003	273
61 LEATHER, LEATHER MANUFACTURES, N.E.S., AND DRESSED FURSKINS.....	5862	17	6 MANUFACTURED GOODS CLASSIFIED CHIEFLY BY MATERIAL.....	172507	155161
62 RUBBER MANUFACTURES, N.E.S.....	32	0	61 LEATHER, LEATHER MANUFACTURES, N.E.S., AND DRESSED FURSKINS.....	81	259
63 WOOD AND CORK MANUFACTURES (EXCLUDING FURNITURE).....	741	36	62 RUBBER MANUFACTURES, N.E.S.....	4781	233
64 PAPER, PAPERBOARD AND MANUFACTURES THEREOF.....	-	17917	63 WOOD AND CORK MANUFACTURES (EXCLUDING FURNITURE).....	940	14604
65 TEXTILE YARN, FABRICS, MADE-UP ARTICLES AND RELATED PRODUCTS.....	2374	2974	64 PAPER, PAPERBOARD AND MANUFACTURES THEREOF.....	6679	95367
66 NON-METALLIC MINERAL MANUFACTURES N.E.S.....	52	154	65 TEXTILE YARN, FABRICS, MADE-UP ARTICLES AND RELATED PRODUCTS.....	106713	9305
67 IRON AND STEEL.....	232	-	66 NON-METALLIC MINERAL MANUFACTURES N.E.S.....	4760	3287
68 NON-FERROUS METALS.....	4961	-	67 IRON AND STEEL.....	9036	11758
69 MANUFACTURES OF METAL, N.E.S.....	554	43	68 NON-FERROUS METALS.....	15640	15714
7 MACHINERY AND TRANSPORT EQUIPMENT	7273	7844	69 MANUFACTURES OF METAL, N.E.S.....	23878	4634
71 MACHINERY, OTHER THAN ELECTRIC....	2632	1968	7 MACHINERY AND TRANSPORT EQUIPMENT	154344	17747
72 ELECTRICAL MACHINERY, APPARATUS AND APPLIANCES.....	1661	137	71 MACHINERY, OTHER THAN ELECTRIC....	98462	6126
73 TRANSPORT EQUIPMENT.....	2980	5739	72 ELECTRICAL MACHINERY, APPARATUS AND APPLIANCES.....	53016	8379
8 MISCELLANEOUS MANUFACTURED ARTICLES.....	2503	203	73 TRANSPORT EQUIPMENT.....	2865	3242
81 SANITARY, PLUMBING, HEATING AND LIGHTING FIXTURES AND FITTINGS...	1	1	8 MISCELLANEOUS MANUFACTURED ARTICLES.....	69536	50394
82 FURNITURE.....	1155	6	81 SANITARY, PLUMBING, HEATING AND LIGHTING FIXTURES AND FITTINGS...	204	609
83 TRAVEL GOODS, HANDBAGS AND SIMILAR ARTICLES.....	2	-	82 FURNITURE.....	730	3912
84 CLOTHING.....	338	1	83 TRAVEL GOODS, HANDBAGS AND SIMILAR ARTICLES.....	138	458
85 FOOTWEAR.....	351	2	84 CLOTHING.....	5384	30646
86 PROFESSIONAL, SCIENTIFIC AND CONTROLLING INSTRUMENTS, PHOTOGRAPHIC AND OPTICAL GOODS, WATCHES AND CLOCKS.....	124	2	85 FOOTWEAR.....	1196	870
89 MISCELLANEOUS MANUFACTURED ARTICLES, N.E.S.....	532	191	86 PROFESSIONAL, SCIENTIFIC AND CONTROLLING INSTRUMENTS, PHOTOGRAPHIC AND OPTICAL GOODS, WATCHES AND CLOCKS.....	45491	1798
TOTAL	27687	32395	89 MISCELLANEOUS MANUFACTURED ARTICLES, N.E.S.....	16392	12101
SWITZERLAND			9 COMMODITIES AND TRANSACTIONS NOT CLASSIFIED ACCORDING TO KIND.....	262	19
0 FOOD AND LIVE ANIMALS.....	26687	34566	TOTAL	541103	335856
01 MEAT AND MEAT PREPARATIONS.....	15	6	CZECHOSLOVAKIA		
02 DAIRY PRODUCTS AND EGGS.....	26	31271	0 FOOD AND LIVE ANIMALS.....	194	410
03 FISH AND FISH PREPARATIONS.....	21	71	00 LIVE ANIMALS.....	-	244
04 CEREALS AND CEREAL PREPARATIONS..	127	319	01 MEAT AND MEAT PREPARATIONS.....	-	79
05 FRUIT AND VEGETABLES.....	1192	845	02 DAIRY PRODUCTS AND EGGS.....	-	87
06 SUGAR, SUGAR PREPARATIONS AND HONEY.....	239	504	05 FRUIT AND VEGETABLES.....	194	0
07 COFFEE, TEA, COCOA, SPICES AND MANUFACTURES THEREOF.....	6314	1525	1 BEVERAGES AND TOBACCO.....	3829	57
09 MISCELLANEOUS FOOD PREPARATIONS..	18754	27	11 BEVERAGES.....	105	8
1 BEVERAGES AND TOBACCO.....	3829	57	12 TOBACCO AND TOBACCO MANUFACTURES	3724	49

16 Imports from and exports to selected countries by sections and divisions of the Standard International Trade Classification (SITC) in the year 1974; in thousands of marks

SECTION AND DIVISION	IMPORTS	EXPORTS	SECTION AND DIVISION	IMPORTS	EXPORTS
11 BEVERAGES.....	0	6	26 TEXTILE FIBRES (NOT MANUFACTURED INTO YARN, THREAD OR FABRICS) AND THEIR WASTE.....	-	5581
2 CRUDE MATERIALS, INEDIBLE, EXCEPT FUELS.....	759	40442	27 CRUDE FERTILIZERS AND CRUDE MINERALS (EXCLUDING COAL, PETROLEUM AND PRECIOUS STONES).....	504	-
21 HIDES, SKINS AND FURSKINS, UNDRESSED.....	-	436	29 CRUDE ANIMAL AND VEGETABLE MATERIALS, N.E.S.....	899	-
22 OIL-SEEDS, OIL NUTS AND OIL KERNELS.....	32	-	5 CHEMICALS.....	1132	7808
24 WOOD, LUMBER AND CORK.....	-	1033	51 CHEMICAL ELEMENTS AND COMPOUNDS..	1052	896
25 PULP AND WASTE PAPER.....	-	38863	53 DYEING, TANNING AND COLOURING MATERIALS.....	-	5185
26 TEXTILE FIBRES (NOT MANUFACTURED INTO YARN, THREAD OR FABRICS) AND THEIR WASTE.....	55	12	54 MEDICINAL AND PHARMACEUTICAL PRODUCTS.....	80	52
27 CRUDE FERTILIZERS AND CRUDE MINERALS (EXCLUDING COAL, PETROLEUM AND PRECIOUS STONES).....	585	78	56 FERTILIZERS, MANUFACTURED.....	-	1277
29 CRUDE ANIMAL AND VEGETABLE MATERIALS, N.E.S.....	87	21	58 PLASTIC MATERIALS, REGENERATED CELLULOSE AND ARTIFICIAL RESINS..	-	390
3 MINERAL FUELS, LUBRICANTS AND RELATED MATERIALS.....	218	-	59 CHEMICAL MATERIALS AND PRODUCTS, N.E.S.....	-	8
33 PETROLEUM AND PETROLEUM PRODUCTS	218	-	6 MANUFACTURED GOODS CLASSIFIED CHIEFLY BY MATERIAL.....	1828	8156
4 ANIMAL AND VEGETABLE OILS AND FATS.....	-	288	62 RUBBER MANUFACTURES, N.E.S.....	-	11
43 ANIMAL AND VEGETABLE OILS AND FATS, PROCESSED, AND WAXES OF ANIMAL OR VEGETABLE ORIGIN.....	-	288	63 WOOD AND CORK MANUFACTURES (EXCLUDING FURNITURE).....	-	85
5 CHEMICALS.....	7237	6843	64 PAPER, PAPERBOARD AND MANUFACTURES THEREOF.....	-	6853
51 CHEMICAL ELEMENTS AND COMPOUNDS..	3862	1865	65 TEXTILE YARN, FABRICS, MADE-UP ARTICLES AND RELATED PRODUCTS.....	390	279
53 DYEING, TANNING AND COLOURING MATERIALS.....	291	0	66 NON-METALLIC MINERAL MANUFACTURES N.E.S.....	5	2
54 MEDICINAL AND PHARMACEUTICAL PRODUCTS.....	2073	112	67 IRON AND STEEL.....	58	912
57 EXPLOSIVES AND PYROTECHNIC PRODUCTS.....	399	26	68 NON-FERROUS METALS.....	-	4
58 PLASTIC MATERIALS, REGENERATED CELLULOSE AND ARTIFICIAL RESINS..	402	263	69 MANUFACTURES OF METAL, N.E.S.....	1376	9
59 CHEMICAL MATERIALS AND PRODUCTS, N.E.S.....	212	4578	7 MACHINERY AND TRANSPORT EQUIPMENT	2	5797
6 MANUFACTURED GOODS CLASSIFIED CHIEFLY BY MATERIAL.....	41327	22571	71 MACHINERY, OTHER THAN ELECTRIC....	0	2040
61 LEATHER, LEATHER MANUFACTURES, N.E.S., AND DRESSED FURSKINS.....	122	71	72 ELECTRICAL MACHINERY, APPARATUS AND APPLIANCES.....	1	3756
62 RUBBER MANUFACTURES, N.E.S.....	1661	2	73 TRANSPORT EQUIPMENT.....	-	1
63 WOOD AND CORK MANUFACTURES (EXCLUDING FURNITURE).....	269	1152	8 MISCELLANEOUS MANUFACTURED ARTICLES.....	389	86
64 PAPER, PAPERBOARD AND MANUFACTURES THEREOF.....	162	18625	81 SANITARY, PLUMBING, HEATING AND LIGHTING FIXTURES AND FITTINGS...	2	0
65 TEXTILE YARN, FABRICS, MADE-UP ARTICLES AND RELATED PRODUCTS.....	15506	435	82 FURNITURE.....	-	1
66 NON-METALLIC MINERAL MANUFACTURES N.E.S.....	2189	6	83 TRAVEL GOODS, HANDBAGS AND SIMILAR ARTICLES.....	-	6
67 IRON AND STEEL.....	19197	7	84 CLOTHING.....	184	17
68 NON-FERROUS METALS.....	52	679	85 FOOTWEAR.....	1	-
69 MANUFACTURES OF METAL, N.E.S.....	2168	1594	86 PROFESSIONAL, SCIENTIFIC AND CONTROLLING INSTRUMENTS, PHOTOGRAPHIC AND OPTICAL GOODS, WATCHES AND CLOCKS.....	-	47
7 MACHINERY AND TRANSPORT EQUIPMENT	25121	14035	89 MISCELLANEOUS MANUFACTURED ARTICLES, N.E.S.....	202	16
71 MACHINERY, OTHER THAN ELECTRIC....	15871	13364	TOTAL	13630	27440
72 ELECTRICAL MACHINERY, APPARATUS AND APPLIANCES.....	2502	619	SOVIET UNION		
73 TRANSPORT EQUIPMENT.....	6747	52	0 FOOD AND LIVE ANIMALS.....	80684	221379
8 MISCELLANEOUS MANUFACTURED ARTICLES.....	12120	4670	00 LIVE ANIMALS.....	375	3529
81 SANITARY, PLUMBING, HEATING AND LIGHTING FIXTURES AND FITTINGS...	877	1	01 MEAT AND MEAT PREPARATIONS.....	6826	79288
82 FURNITURE.....	536	4235	02 DAIRY PRODUCTS AND EGGS.....	-	128549
83 TRAVEL GOODS, HANDBAGS AND SIMILAR ARTICLES.....	111	1	03 FISH AND FISH PREPARATIONS.....	4801	47
84 CLOTHING.....	830	367	04 CEREALS AND CEREAL PREPARATIONS..	305	8362
85 FOOTWEAR.....	3413	0	05 FRUIT AND VEGETABLES.....	3560	63
86 PROFESSIONAL, SCIENTIFIC AND CONTROLLING INSTRUMENTS, PHOTOGRAPHIC AND OPTICAL GOODS, WATCHES AND CLOCKS.....	810	53	06 SUGAR, SUGAR PREPARATIONS AND HONEY.....	64247	3
89 MISCELLANEOUS MANUFACTURED ARTICLES, N.E.S.....	5545	12	07 COFFEE, TEA, COCOA, SPICES AND MANUFACTURES THEREOF.....	158	1526
9 COMMODITIES AND TRANSACTIONS NOT CLASSIFIED ACCORDING TO KIND.....	54	1	08 FEEDING STUFF FOR ANIMALS (NOT INCLUDING UNMILLED CEREALS).....	366	0
TOTAL	87030	89265	09 MISCELLANEOUS FOOD PREPARATIONS..	47	13
TURKEY			1 BEVERAGES AND TOBACCO.....	738	115
0 FOOD AND LIVE ANIMALS.....	4758	0	11 BEVERAGES.....	738	113
03 FISH AND FISH PREPARATIONS.....	431	-	12 TOBACCO AND TOBACCO MANUFACTURES	-	2
04 CEREALS AND CEREAL PREPARATIONS..	-	0	2 CRUDE MATERIALS, INEDIBLE, EXCEPT FUELS.....	528491	195096
05 FRUIT AND VEGETABLES.....	4289	-	21 HIDES, SKINS AND FURSKINS, UNDRESSED.....	1272	-
07 COFFEE, TEA, COCOA, SPICES AND MANUFACTURES THEREOF.....	39	-	22 OIL-SEEDS, OIL NUTS AND OIL KERNELS.....	67	0
1 BEVERAGES AND TOBACCO.....	4111	-	23 CRUDE RUBBER (INCLUDING SYNTHETIC AND RECLAIMED).....	1704	-
11 BEVERAGES.....	12	-	24 WOOD, LUMBER AND CORK.....	338522	2962
12 TOBACCO AND TOBACCO MANUFACTURES	4100	-	25 PULP AND WASTE PAPER.....	46	176453
2 CRUDE MATERIALS, INEDIBLE, EXCEPT FUELS.....	1409	5592	26 TEXTILE FIBRES (NOT MANUFACTURED INTO YARN, THREAD OR FABRICS) AND THEIR WASTE.....	40813	13888
22 OIL-SEEDS, OIL NUTS AND OIL KERNELS.....	6	-	27 CRUDE FERTILIZERS AND CRUDE MINERALS (EXCLUDING COAL, PETROLEUM AND PRECIOUS STONES).....	101082	1202
24 WOOD, LUMBER AND CORK.....	-	11	28 METALLIFEROUS ORES AND METAL SCRAP.....	29269	0
26 TEXTILE FIBRES (NOT MANUFACTURED INTO YARN, THREAD OR FABRICS) AND THEIR WASTE.....	55	12	29 CRUDE ANIMAL AND VEGETABLE MATERIALS, N.E.S.....	15717	591
27 CRUDE FERTILIZERS AND CRUDE MINERALS (EXCLUDING COAL, PETROLEUM AND PRECIOUS STONES).....	585	78	3 MINERAL FUELS, LUBRICANTS AND RELATED MATERIALS.....	3497305	5742
29 CRUDE ANIMAL AND VEGETABLE MATERIALS, N.E.S.....	87	21			
3 MINERAL FUELS, LUBRICANTS AND RELATED MATERIALS.....	218	-			
33 PETROLEUM AND PETROLEUM PRODUCTS	218	-			
4 ANIMAL AND VEGETABLE OILS AND FATS.....	-	288			
43 ANIMAL AND VEGETABLE OILS AND FATS, PROCESSED, AND WAXES OF ANIMAL OR VEGETABLE ORIGIN.....	-	288			
5 CHEMICALS.....	7237	6843			
51 CHEMICAL ELEMENTS AND COMPOUNDS..	3862	1865			
53 DYEING, TANNING AND COLOURING MATERIALS.....	291	0			
54 MEDICINAL AND PHARMACEUTICAL PRODUCTS.....	2073	112			
57 EXPLOSIVES AND PYROTECHNIC PRODUCTS.....	399	26			
58 PLASTIC MATERIALS, REGENERATED CELLULOSE AND ARTIFICIAL RESINS..	402	263			
59 CHEMICAL MATERIALS AND PRODUCTS, N.E.S.....	212	4578			
6 MANUFACTURED GOODS CLASSIFIED CHIEFLY BY MATERIAL.....	41327	22571			
61 LEATHER, LEATHER MANUFACTURES, N.E.S., AND DRESSED FURSKINS.....	122	71			
62 RUBBER MANUFACTURES, N.E.S.....	1661	2			
63 WOOD AND CORK MANUFACTURES (EXCLUDING FURNITURE).....	269	1152			
64 PAPER, PAPERBOARD AND MANUFACTURES THEREOF.....	162	18625			
65 TEXTILE YARN, FABRICS, MADE-UP ARTICLES AND RELATED PRODUCTS.....	15506	435			
66 NON-METALLIC MINERAL MANUFACTURES N.E.S.....	2189	6			
67 IRON AND STEEL.....	19197	7			
68 NON-FERROUS METALS.....	52	679			
69 MANUFACTURES OF METAL, N.E.S.....	2168	1594			
7 MACHINERY AND TRANSPORT EQUIPMENT	25121	14035			
71 MACHINERY, OTHER THAN ELECTRIC....	15871	13364			
72 ELECTRICAL MACHINERY, APPARATUS AND APPLIANCES.....	2502	619			
73 TRANSPORT EQUIPMENT.....	6747	52			
8 MISCELLANEOUS MANUFACTURED ARTICLES.....	12120	4670			
81 SANITARY, PLUMBING, HEATING AND LIGHTING FIXTURES AND FITTINGS...	877	1			
82 FURNITURE.....	536	4235			
83 TRAVEL GOODS, HANDBAGS AND SIMILAR ARTICLES.....	111	1			
84 CLOTHING.....	830	367			
85 FOOTWEAR.....	3413	0			
86 PROFESSIONAL, SCIENTIFIC AND CONTROLLING INSTRUMENTS, PHOTOGRAPHIC AND OPTICAL GOODS, WATCHES AND CLOCKS.....	810	53			
89 MISCELLANEOUS MANUFACTURED ARTICLES, N.E.S.....	5545	12			
9 COMMODITIES AND TRANSACTIONS NOT CLASSIFIED ACCORDING TO KIND.....	54	1			
TOTAL	87030	89265			

16 Imports from and exports to selected countries by sections and divisions of the Standard International Trade Classification (SITC) in the year 1974; in thousands of marks

SECTION AND DIVISION	IMPORTS	EXPORTS	SECTION AND DIVISION	IMPORTS	EXPORTS
32 COAL, COKE AND BRIQUETTES.....	163027	25	53 DYEING, TANNING AND COLOURING MATERIALS.....	-	384
33 PETROLEUM AND PETROLEUM PRODUCTS	3207968	5694	58 PLASTIC MATERIALS, REGENERATED CELLULOSE AND ARTIFICIAL RESINS..	-	349
34 GAS, NATURAL AND MANUFACTURED.....	106596	23	59 CHEMICAL MATERIALS AND PRODUCTS, N.E.S.....	0	-
35 ELECTRIC ENERGY.....	19715	-	6 MANUFACTURED GOODS CLASSIFIED CHIEFLY BY MATERIAL.....	29	29573
4 ANIMAL AND VEGETABLE OILS AND FATS.....	3314	40	62 RUBBER MANUFACTURES, N.E.S.....	-	6
41 ANIMAL OILS AND FATS.....	1706	0	63 WOOD AND CORK MANUFACTURES (EXCLUDING FURNITURE).....	0	4
42 FIXED VEGETABLE OILS AND FATS.....	1564	5	64 PAPER, PAPERBOARD AND MANUFACTURES THEREOF.....	1	29459
43 ANIMAL AND VEGETABLE OILS AND FATS, PROCESSED, AND WAXES OF ANIMAL OR VEGETABLE ORIGIN.....	44	35	65 TEXTILE YARN, FABRICS, MADE-UP ARTICLES AND RELATED PRODUCTS.....	28	-
5 CHEMICALS.....	84425	118436	66 NON-METALLIC MINERAL MANUFACTURES N.E.S.....	0	8
51 CHEMICAL ELEMENTS AND COMPOUNDS..	57723	18913	68 NON-FERROUS METALS.....	-	94
52 MINERAL TAR AND CRUDE CHEMICALS FROM COAL, PETROLEUM AND NATURAL GAS.....	1348	-	69 MANUFACTURES OF METAL, N.E.S.....	-	2
53 DYEING, TANNING AND COLOURING MATERIALS.....	61	30571	7 MACHINERY AND TRANSPORT EQUIPMENT	-	153
54 MEDICINAL AND PHARMACEUTICAL PRODUCTS.....	70	8	71 MACHINERY, OTHER THAN ELECTRIC....	-	16
55 ESSENTIAL OILS AND PERFUME MATERIALS, TOILET, POLISHING AND CLEANING PREPARATIONS.....	124	467	72 ELECTRICAL MACHINERY, APPARATUS AND APPLIANCES.....	-	135
56 FERTILIZERS, MANUFACTURED.....	21353	1	73 TRANSPORT EQUIPMENT.....	-	2
57 EXPLOSIVES AND PYROTECHNIC PRODUCTS.....	918	65	8 MISCELLANEOUS MANUFACTURED ARTICLES.....	32	56
58 PLASTIC MATERIALS, REGENERATED CELLULOSE AND ARTIFICIAL RESINS..	701	57376	83 TRAVEL GOODS, HANDBAGS AND SIMILAR ARTICLES.....	11	-
59 CHEMICAL MATERIALS AND PRODUCTS, N.E.S.....	2127	11036	84 CLOTHING.....	20	6
6 MANUFACTURED GOODS CLASSIFIED CHIEFLY BY MATERIAL.....	273562	1084072	85 FOOTWEAR.....	0	-
61 LEATHER, LEATHER MANUFACTURES, N.E.S., AND DRESSED FURSKINS.....	2018	85	86 PROFESSIONAL, SCIENTIFIC AND CONTROLLING INSTRUMENTS, PHOTOGRAPHIC AND OPTICAL GOODS, WATCHES AND CLOCKS.....	-	30
62 RUBBER MANUFACTURES, N.E.S.....	788	2467	89 MISCELLANEOUS MANUFACTURED ARTICLES, N.E.S.....	0	20
63 WOOD AND CORK MANUFACTURES (EXCLUDING FURNITURE).....	11835	16962	TOTAL	45049	36739
64 PAPER, PAPERBOARD AND MANUFACTURES THEREOF.....	10	778924	EGYPT		
65 TEXTILE YARN, FABRICS, MADE-UP ARTICLES AND RELATED PRODUCTS.....	29460	54806	0 FOOD AND LIVE ANIMALS.....	6608	18593
66 NON-METALLIC MINERAL MANUFACTURES N.E.S.....	6458	17931	02 DAIRY PRODUCTS AND EGGS.....	-	4688
67 IRON AND STEEL.....	104878	27778	04 CEREALS AND CEREAL PREPARATIONS..	2575	13897
68 NON-FERROUS METALS.....	102186	12249	05 FRUIT AND VEGETABLES.....	3578	-
69 MANUFACTURES OF METAL, N.E.S.....	15929	172870	07 COFFEE, TEA, COCOA, SPICES AND MANUFACTURES THEREOF.....	38	8
7 MACHINERY AND TRANSPORT EQUIPMENT	181727	816546	09 MISCELLANEOUS FOOD PREPARATIONS..	417	-
71 MACHINERY, OTHER THAN ELECTRIC....	82650	299525	1 BEVERAGES AND TOBACCO.....	-	27
72 ELECTRICAL MACHINERY, APPARATUS AND APPLIANCES.....	21293	124321	11 BEVERAGES.....	-	27
73 TRANSPORT EQUIPMENT.....	77785	392699	2 CRUDE MATERIALS, INEDIBLE, EXCEPT FUELS.....	8521	18069
8 MISCELLANEOUS MANUFACTURED ARTICLES.....	9201	415506	24 WOOD, LUMBER AND CORK.....	-	10375
81 SANITARY, PLUMBING, HEATING AND LIGHTING FIXTURES AND FITTINGS...	217	6978	25 PULP AND WASTE PAPER.....	-	7694
82 FURNITURE.....	30	52201	26 TEXTILE FIBRES (NOT MANUFACTURED INTO YARN, THREAD OR FABRICS) AND THEIR WASTE.....	8512	-
83 TRAVEL GOODS, HANDBAGS AND SIMILAR ARTICLES.....	-	501	27 CRUDE FERTILIZERS AND CRUDE MINERALS (EXCLUDING COAL, PETROLEUM AND PRECIOUS STONES).....	0	-
84 CLOTHING.....	114	230488	29 CRUDE ANIMAL AND VEGETABLE MATERIALS, N.E.S.....	9	-
85 FOOTWEAR.....	173	59986	5 CHEMICALS.....	-	488
86 PROFESSIONAL, SCIENTIFIC AND CONTROLLING INSTRUMENTS, PHOTOGRAPHIC AND OPTICAL GOODS, WATCHES AND CLOCKS.....	3797	11511	53 DYEING, TANNING AND COLOURING MATERIALS.....	-	2
89 MISCELLANEOUS MANUFACTURED ARTICLES, N.E.S.....	4870	53840	58 PLASTIC MATERIALS, REGENERATED CELLULOSE AND ARTIFICIAL RESINS..	-	487
9 COMMODITIES AND TRANSACTIONS NOT CLASSIFIED ACCORDING TO KIND.....	18299	7	6 MANUFACTURED GOODS CLASSIFIED CHIEFLY BY MATERIAL.....	6566	21319
TOTAL	4677746	2856939	63 WOOD AND CORK MANUFACTURES (EXCLUDING FURNITURE).....	-	77
MOROCCO			64 PAPER, PAPERBOARD AND MANUFACTURES THEREOF.....	-	21230
0 FOOD AND LIVE ANIMALS.....	13802	593	65 TEXTILE YARN, FABRICS, MADE-UP ARTICLES AND RELATED PRODUCTS.....	6566	0
02 DAIRY PRODUCTS AND EGGS.....	-	593	66 NON-METALLIC MINERAL MANUFACTURES N.E.S.....	-	2
03 FISH AND FISH PREPARATIONS.....	2437	-	69 MANUFACTURES OF METAL, N.E.S.....	-	9
05 FRUIT AND VEGETABLES.....	11354	-	7 MACHINERY AND TRANSPORT EQUIPMENT	1	260
07 COFFEE, TEA, COCOA, SPICES AND MANUFACTURES THEREOF.....	11	-	71 MACHINERY, OTHER THAN ELECTRIC....	-	139
2 CRUDE MATERIALS, INEDIBLE, EXCEPT FUELS.....	31186	5630	72 ELECTRICAL MACHINERY, APPARATUS AND APPLIANCES.....	1	89
22 OIL-SEEDS, OIL NUTS AND OIL KERNELS.....	79	-	73 TRANSPORT EQUIPMENT.....	-	32
24 WOOD, LUMBER AND CORK.....	-	3017	8 MISCELLANEOUS MANUFACTURED ARTICLES.....	15	23
25 PULP AND WASTE PAPER.....	-	1611	81 SANITARY, PLUMBING, HEATING AND LIGHTING FIXTURES AND FITTINGS...	-	1
26 TEXTILE FIBRES (NOT MANUFACTURED INTO YARN, THREAD OR FABRICS) AND THEIR WASTE.....	-	1003	82 FURNITURE.....	0	10
27 CRUDE FERTILIZERS AND CRUDE MINERALS (EXCLUDING COAL, PETROLEUM AND PRECIOUS STONES).....	30936	-	86 PROFESSIONAL, SCIENTIFIC AND CONTROLLING INSTRUMENTS, PHOTOGRAPHIC AND OPTICAL GOODS, WATCHES AND CLOCKS.....	0	9
29 CRUDE ANIMAL AND VEGETABLE MATERIALS, N.E.S.....	171	-	89 MISCELLANEOUS MANUFACTURED ARTICLES, N.E.S.....	15	3
5 CHEMICALS.....	0	733	TOTAL	21711	58779
51 CHEMICAL ELEMENTS AND COMPOUNDS..	-	0			

16 Imports from and exports to selected countries by sections and divisions of the Standard International Trade Classification (SITC) in the year 1974; in thousands of marks

SECTION AND DIVISION	IMPORTS	EXPORTS	SECTION AND DIVISION	IMPORTS	EXPORTS
BRITISH EAST AFRICA					
0 FOOD AND LIVE ANIMALS.....	13	-	65 TEXTILE YARN, FABRICS, MADE-UP ARTICLES AND RELATED PRODUCTS.....	1	1334
07 COFFEE, TEA, COCOA, SPICES AND MANUFACTURES THEREOF.....	13	-	66 NON-METALLIC MINERAL MANUFACTURES N.E.S.....	274	1640
1 BEVERAGES AND TOBACCO.....	-	4	67 IRON AND STEEL.....	3406	1343
12 TOBACCO AND TOBACCO MANUFACTURES	-	4	68 NON-FERROUS METALS.....	339	-
6 MANUFACTURED GOODS CLASSIFIED CHIEFLY BY MATERIAL.....	8	8	69 MANUFACTURES OF METAL, N.E.S.....	237	1349
64 PAPER, PAPERBOARD AND MANUFACTURES THEREOF.....	-	8	7 MACHINERY AND TRANSPORT EQUIPMENT	411	5986
66 NON-METALLIC MINERAL MANUFACTURES N.E.S.....	8	-	71 MACHINERY, OTHER THAN ELECTRIC....	266	5075
7 MACHINERY AND TRANSPORT EQUIPMENT	-	12	72 ELECTRICAL MACHINERY, APPARATUS AND APPLIANCES.....	30	911
71 MACHINERY, OTHER THAN ELECTRIC....	-	12	73 TRANSPORT EQUIPMENT.....	115	0
72 ELECTRICAL MACHINERY, APPARATUS AND APPLIANCES.....	-	0	8 MISCELLANEOUS MANUFACTURED ARTICLES.....	70	3892
8 MISCELLANEOUS MANUFACTURED ARTICLES.....	-	17	81 SANITARY, PLUMBING, HEATING AND LIGHTING FIXTURES AND FITTINGS...	-	62
86 PROFESSIONAL, SCIENTIFIC AND CONTROLLING INSTRUMENTS, PHOTOGRAPHIC AND OPTICAL GOODS, WATCHES AND CLOCKS.....	-	17	82 FURNITURE.....	-	113
89 MISCELLANEOUS MANUFACTURED ARTICLES, N.E.S.....	-	0	83 TRAVEL GOODS, HANDBAGS AND SIMILAR ARTICLES.....	-	0
TOTAL	20	40	84 CLOTHING.....	-	98
			86 PROFESSIONAL, SCIENTIFIC AND CONTROLLING INSTRUMENTS, PHOTOGRAPHIC AND OPTICAL GOODS, WATCHES AND CLOCKS.....	49	1512
			89 MISCELLANEOUS MANUFACTURED ARTICLES, N.E.S.....	21	2107
			TOTAL	41063	152509
REPUBLIC OF SOUTH AFRICA			CHINA		
0 FOOD AND LIVE ANIMALS.....	29366	1476	0 FOOD AND LIVE ANIMALS.....	4168	6
01 MEAT AND MEAT PREPARATIONS.....	-	52	02 DAIRY PRODUCTS AND EGGS.....	-	6
02 DAIRY PRODUCTS AND EGGS.....	-	1154	03 FISH AND FISH PREPARATIONS.....	314	-
04 CEREALS AND CEREAL PREPARATIONS..	-	6	04 CEREALS AND CEREAL PREPARATIONS..	748	-
05 FRUIT AND VEGETABLES.....	17864	0	05 FRUIT AND VEGETABLES.....	2338	-
06 SUGAR, SUGAR PREPARATIONS AND HONEY.....	10394	27	07 COFFEE, TEA, COCOA, SPICES AND MANUFACTURES THEREOF.....	756	-
07 COFFEE, TEA, COCOA, SPICES AND MANUFACTURES THEREOF.....	-	238	09 MISCELLANEOUS FOOD PREPARATIONS..	12	-
09 MISCELLANEOUS FOOD PREPARATIONS..	1107	-	1 BEVERAGES AND TOBACCO.....	188	0
1 BEVERAGES AND TOBACCO.....	843	400	11 BEVERAGES.....	-	0
11 BEVERAGES.....	216	3	12 TOBACCO AND TOBACCO MANUFACTURES	188	-
12 TOBACCO AND TOBACCO MANUFACTURES	628	397	2 CRUDE MATERIALS, INEDIBLE, EXCEPT FUELS.....	35668	6376
2 CRUDE MATERIALS, INEDIBLE, EXCEPT FUELS.....	5122	11745	22 OIL-SEEDS, OIL NUTS AND OIL KERNELS.....	32107	-
21 HIDES, SKINS AND FURSKINS, UNDRESSED.....	1189	98	25 PULP AND WASTE PAPER.....	-	6376
22 OIL-SEEDS, OIL NUTS AND OIL KERNELS.....	553	-	27 CRUDE FERTILIZERS AND CRUDE MINERALS (EXCLUDING COAL, PETROLEUM AND PRECIOUS STONES).....	421	-
24 WOOD, LUMBER AND CORK.....	1	3124	29 CRUDE ANIMAL AND VEGETABLE MATERIALS, N.E.S.....	3140	-
25 PULP AND WASTE PAPER.....	-	7604	3 MINERAL FUELS, LUBRICANTS AND RELATED MATERIALS.....	2470	-
26 TEXTILE FIBRES (NOT MANUFACTURED INTO YARN, THREAD OR FABRICS) AND THEIR WASTE.....	292	736	33 PETROLEUM AND PETROLEUM PRODUCTS	2470	-
27 CRUDE FERTILIZERS AND CRUDE MINERALS (EXCLUDING COAL, PETROLEUM AND PRECIOUS STONES).....	2674	24	4 ANIMAL AND VEGETABLE OILS AND FATS.....	148	-
28 METALLIFEROUS ORES AND METAL SCRAP.....	85	96	42 FIXED VEGETABLE OILS AND FATS....	148	-
29 CRUDE ANIMAL AND VEGETABLE MATERIALS, N.E.S.....	329	64	5 CHEMICALS.....	6555	1
3 MINERAL FUELS, LUBRICANTS AND RELATED MATERIALS.....	-	8	51 CHEMICAL ELEMENTS AND COMPOUNDS..	4609	-
32 COAL, COKE AND BRIQUETTES.....	-	8	53 DYEING, TANNING AND COLOURING MATERIALS.....	190	-
4 ANIMAL AND VEGETABLE OILS AND FATS.....	9	30	54 MEDICINAL AND PHARMACEUTICAL PRODUCTS.....	124	-
43 ANIMAL AND VEGETABLE OILS AND FATS, PROCESSED, AND WAXES OF ANIMAL OR VEGETABLE ORIGIN.....	9	30	55 ESSENTIAL OILS AND PERFUME MATERIALS, TOILET, POLISHING AND CLEANSING PREPARATIONS.....	36	-
5 CHEMICALS.....	485	2058	57 EXPLOSIVES AND PYROTECHNIC PRODUCTS.....	24	-
51 CHEMICAL ELEMENTS AND COMPOUNDS..	68	794	58 PLASTIC MATERIALS, REGENERATED CELLULOSE AND ARTIFICIAL RESINS..	36	1
53 DYEING, TANNING AND COLOURING MATERIALS.....	68	-	59 CHEMICAL MATERIALS AND PRODUCTS, N.E.S.....	1536	-
54 MEDICINAL AND PHARMACEUTICAL PRODUCTS.....	34	44	6 MANUFACTURED GOODS CLASSIFIED CHIEFLY BY MATERIAL.....	13312	38319
55 ESSENTIAL OILS AND PERFUME MATERIALS, TOILET, POLISHING AND CLEANSING PREPARATIONS.....	-	4	61 LEATHER, LEATHER MANUFACTURES, N.E.S., AND DRESSED FURSKINS.....	47	-
57 EXPLOSIVES AND PYROTECHNIC PRODUCTS.....	-	0	62 RUBBER MANUFACTURES, N.E.S.....	36	-
58 PLASTIC MATERIALS, REGENERATED CELLULOSE AND ARTIFICIAL RESINS..	-	1004	63 WOOD AND CORK MANUFACTURES (EXCLUDING FURNITURE).....	31	-
59 CHEMICAL MATERIALS AND PRODUCTS, N.E.S.....	315	211	64 PAPER, PAPERBOARD AND MANUFACTURES THEREOF.....	59	37627
6 MANUFACTURED GOODS CLASSIFIED CHIEFLY BY MATERIAL.....	4756	126913	65 TEXTILE YARN, FABRICS, MADE-UP ARTICLES AND RELATED PRODUCTS.....	7257	-
61 LEATHER, LEATHER MANUFACTURES, N.E.S., AND DRESSED FURSKINS.....	284	-	66 NON-METALLIC MINERAL MANUFACTURES N.E.S.....	482	1
62 RUBBER MANUFACTURES, N.E.S.....	3	36	68 NON-FERROUS METALS.....	4610	691
63 WOOD AND CORK MANUFACTURES (EXCLUDING FURNITURE).....	212	2030	69 MANUFACTURES OF METAL, N.E.S.....	791	0
64 PAPER, PAPERBOARD AND MANUFACTURES THEREOF.....	0	119180	7 MACHINERY AND TRANSPORT EQUIPMENT	1124	33792
			71 MACHINERY, OTHER THAN ELECTRIC....	137	1170
			72 ELECTRICAL MACHINERY, APPARATUS AND APPLIANCES.....	855	6
			73 TRANSPORT EQUIPMENT.....	132	32616

16 Imports from and exports to selected countries by sections and divisions of the Standard International Trade Classification (SITC) in the year 1974; in thousands of marks

SECTION AND DIVISION	IMPORTS	EXPORTS	SECTION AND DIVISION	IMPORTS	EXPORTS
8 MISCELLANEOUS MANUFACTURED ARTICLES.....	10194	17	89 MISCELLANEOUS MANUFACTURED ARTICLES,N.E.S.....	269	162
81 SANITARY,PLUMBING,HEATING AND LIGHTING FIXTURES AND FITTINGS...	66	-	9 COMMODITIES AND TRANSACTIONS NOT CLASSIFIED ACCORDING TO KIND.....	8	-
82 FURNITURE.....	222	-	TOTAL	56557	134950
83 TRAVEL GOODS,HANDBAGS AND SIMILAR ARTICLES.....	193	-			
84 CLOTHING.....	5341	2	JAPAN		
85 FOOTWEAR.....	584	-	0 FOOD AND LIVE ANIMALS.....	1207	6981
86 PROFESSIONAL,SCIENTIFIC AND CONTROLLING INSTRUMENTS,PHOTOGRAPHIC AND OPTICAL GOODS,WATCHES AND CLOCKS.....	627	-	01 MEAT AND MEAT PREPARATIONS.....	239	527
89 MISCELLANEOUS MANUFACTURED ARTICLES,N.E.S.....	3162	15	02 DAIRY PRODUCTS AND EGGS.....	213	2505
TOTAL	73828	78511	03 FISH AND FISH PREPARATIONS.....	686	-
			04 CEREALS AND CEREAL PREPARATIONS..	3	1606
			05 FRUIT AND VEGETABLES.....	26	0
			06 SUGAR,SUGAR PREPARATIONS AND HONEY.....	-	20
			07 COFFEE,TEA,COCOA,SPICES AND MANUFACTURES THEREOF.....	3	2323
			08 FEEDING STUFF FOR ANIMALS (NOT INCLUDING UNMILLED CEREALS).....	0	-
			09 MISCELLANEOUS FOOD PREPARATIONS..	37	0
			1 BEVERAGES AND TOBACCO.....	17	9
			11 BEVERAGES.....	17	9
			2 CRUDE MATERIALS,INEDIBLE,EXCEPT FUELS.....	10350	14603
			21 HIDES,SKINS AND FURSKINS,UNDRESSED.....	-	1217
			23 CRUDE RUBBER (INCLUDING SYNTHETIC AND RECLAIMED).....	1297	-
			24 WOOD,LUMBER AND CORK.....	5613	-
			25 PULP AND WASTE PAPER.....	-	13261
			26 TEXTILE FIBRES (NOT MANUFACTURED INTO YARN,THREAD OR FABRICS) AND THEIR WASTE.....	2366	-
			27 CRUDE FERTILIZERS AND CRUDE MINERALS (EXCLUDING COAL,PETROLEUM AND PRECIOUS STONES).....	163	124
			29 CRUDE ANIMAL AND VEGETABLE MATERIALS,N.E.S.....	911	-
			3 MINERAL FUELS,LUBRICANTS AND RELATED MATERIALS.....	2	142
			32 COAL,COKE AND BRIQUETTES.....	-	142
			33 PETROLEUM AND PETROLEUM PRODUCTS	2	-
			4 ANIMAL AND VEGETABLE OILS AND FATS.....	454	136
			41 ANIMAL OILS AND FATS.....	-	9
			43 ANIMAL AND VEGETABLE OILS AND FATS,PROCESSED,AND WAXES OF ANIMAL OR VEGETABLE ORIGIN.....	454	127
			5 CHEMICALS.....	19535	6161
			51 CHEMICAL ELEMENTS AND COMPOUNDS..	9455	2001
			53 DYEING,TANNING AND COLOURING MATERIALS.....	659	-
			54 MEDICINAL AND PHARMACEUTICAL PRODUCTS.....	1682	2502
			55 ESSENTIAL OILS AND PERFUME MATERIALS,TOILET,POLISHING AND CLEANING PREPARATIONS.....	8	-
			56 FERTILIZERS,MANUFACTURED.....	-	0
			57 EXPLOSIVES AND PYROTECHNIC PRODUCTS.....	1	-
			58 PLASTIC MATERIALS,REGENERATED CELLULOSE AND ARTIFICIAL RESINS..	7353	1210
			59 CHEMICAL MATERIALS AND PRODUCTS,N.E.S.....	377	449
			6 MANUFACTURED GOODS CLASSIFIED CHIEFLY BY MATERIAL.....	104718	131559
			61 LEATHER,LEATHER MANUFACTURES,N.E.S., AND DRESSED FURSKINS.....	574	747
			62 RUBBER MANUFACTURES,N.E.S.....	7233	1
			63 WOOD AND CORK MANUFACTURES (EXCLUDING FURNITURE).....	654	8517
			64 PAPER,PAPERBOARD AND MANUFACTURES THEREOF.....	5245	107483
			65 TEXTILE YARN,FABRICS,MADE-UP ARTICLES AND RELATED PRODUCTS.....	21849	4544
			66 NON-METALLIC MINERAL MANUFACTURES N.E.S.....	4195	1692
			67 IRON AND STEEL.....	52854	4
			68 NON-FERROUS METALS.....	595	7448
			69 MANUFACTURES OF METAL,N.E.S.....	11518	1123
			7 MACHINERY AND TRANSPORT EQUIPMENT	306674	8534
			71 MACHINERY,OTHER THAN ELECTRIC....	83406	5827
			72 ELECTRICAL MACHINERY,APPARATUS AND APPLIANCES.....	76258	2299
			73 TRANSPORT EQUIPMENT.....	147010	408
			8 MISCELLANEOUS MANUFACTURED ARTICLES.....	92437	6201
			81 SANITARY,PLUMBING,HEATING AND LIGHTING FIXTURES AND FITTINGS...	242	22
			82 FURNITURE.....	289	3183
			83 TRAVEL GOODS,HANDBAGS AND SIMILAR ARTICLES.....	581	74
			84 CLOTHING.....	5551	776
ISRAEL					
0 FOOD AND LIVE ANIMALS.....	51728	1270			
02 DAIRY PRODUCTS AND EGGS.....	-	1010			
04 CEREALS AND CEREAL PREPARATIONS..	10	6			
05 FRUIT AND VEGETABLES.....	51046	103			
06 SUGAR,SUGAR PREPARATIONS AND HONEY.....	-	144			
09 MISCELLANEOUS FOOD PREPARATIONS..	672	8			
1 BEVERAGES AND TOBACCO.....	67	30			
11 BEVERAGES.....	67	30			
2 CRUDE MATERIALS,INEDIBLE,EXCEPT FUELS.....	333	67764			
21 HIDES,SKINS AND FURSKINS,UNDRESSED.....	108	23			
24 WOOD,LUMBER AND CORK.....	37	58738			
25 PULP AND WASTE PAPER.....	-	8999			
27 CRUDE FERTILIZERS AND CRUDE MINERALS (EXCLUDING COAL,PETROLEUM AND PRECIOUS STONES).....	-	3			
29 CRUDE ANIMAL AND VEGETABLE MATERIALS,N.E.S.....	188	-			
3 MINERAL FUELS,LUBRICANTS AND RELATED MATERIALS.....	-	35			
32 COAL,COKE AND BRIQUETTES.....	-	35			
4 ANIMAL AND VEGETABLE OILS AND FATS.....	-	89			
43 ANIMAL AND VEGETABLE OILS AND FATS,PROCESSED,AND WAXES OF ANIMAL OR VEGETABLE ORIGIN.....	-	89			
5 CHEMICALS.....	1423	4304			
51 CHEMICAL ELEMENTS AND COMPOUNDS..	1290	139			
53 DYEING,TANNING AND COLOURING MATERIALS.....	-	3250			
54 MEDICINAL AND PHARMACEUTICAL PRODUCTS.....	23	-			
55 ESSENTIAL OILS AND PERFUME MATERIALS,TOILET,POLISHING AND CLEANING PREPARATIONS.....	95	0			
57 EXPLOSIVES AND PYROTECHNIC PRODUCTS.....	10	-			
58 PLASTIC MATERIALS,REGENERATED CELLULOSE AND ARTIFICIAL RESINS..	1	559			
59 CHEMICAL MATERIALS AND PRODUCTS,N.E.S.....	4	356			
6 MANUFACTURED GOODS CLASSIFIED CHIEFLY BY MATERIAL.....	2198	55587			
61 LEATHER,LEATHER MANUFACTURES,N.E.S., AND DRESSED FURSKINS.....	4	-			
62 RUBBER MANUFACTURES,N.E.S.....	1	40			
63 WOOD AND CORK MANUFACTURES (EXCLUDING FURNITURE).....	128	1778			
64 PAPER,PAPERBOARD AND MANUFACTURES THEREOF.....	0	48373			
65 TEXTILE YARN,FABRICS,MADE-UP ARTICLES AND RELATED PRODUCTS.....	1549	434			
66 NON-METALLIC MINERAL MANUFACTURES N.E.S.....	207	118			
67 IRON AND STEEL.....	67	3800			
68 NON-FERROUS METALS.....	-	916			
69 MANUFACTURES OF METAL,N.E.S.....	242	128			
7 MACHINERY AND TRANSPORT EQUIPMENT	339	3570			
71 MACHINERY,OTHER THAN ELECTRIC....	244	488			
72 ELECTRICAL MACHINERY,APPARATUS AND APPLIANCES.....	88	2723			
73 TRANSPORT EQUIPMENT.....	8	360			
8 MISCELLANEOUS MANUFACTURED ARTICLES.....	462	2301			
81 SANITARY,PLUMBING,HEATING AND LIGHTING FIXTURES AND FITTINGS...	0	4			
82 FURNITURE.....	-	2082			
84 CLOTHING.....	144	15			
85 FOOTWEAR.....	-	8			
86 PROFESSIONAL,SCIENTIFIC AND CONTROLLING INSTRUMENTS,PHOTOGRAPHIC AND OPTICAL GOODS,WATCHES AND CLOCKS.....	49	31			

16 Imports from and exports to selected countries by sections and divisions of the Standard International Trade Classification (SITC) in the year 1974; in thousands of marks

SECTION AND DIVISION	IMPORTS	EXPORTS	SECTION AND DIVISION	IMPORTS	EXPORTS
85 FOOTWEAR.....	986	42	2 CRUDE MATERIALS, INEDIBLE, EXCEPT FUELS.....	335	13
86 PROFESSIONAL, SCIENTIFIC AND CONTROLLING INSTRUMENTS, PHOTOGRAPHIC AND OPTICAL GOODS, WATCHES AND CLOCKS.....	48800	267	23 CRUDE RUBBER (INCLUDING SYNTHETIC AND RECLAIMED).....	103	-
89 MISCELLANEOUS MANUFACTURED ARTICLES, N.E.S.....	35988	1838	26 TEXTILE FIBRES (NOT MANUFACTURED INTO YARN, THREAD OR FABRICS) AND THEIR WASTE.....	171	-
9 COMMODITIES AND TRANSACTIONS NOT CLASSIFIED ACCORDING TO KIND.....	0	-	29 CRUDE ANIMAL AND VEGETABLE MATERIALS, N.E.S.....	62	13
TOTAL	535394	174327	5 CHEMICALS.....	-	19
			51 CHEMICAL ELEMENTS AND COMPOUNDS.....	-	0
			54 MEDICINAL AND PHARMACEUTICAL PRODUCTS.....	-	18
IRAN			6 MANUFACTURED GOODS CLASSIFIED CHIEFLY BY MATERIAL.....	2	271
0 FOOD AND LIVE ANIMALS.....	894	4607	63 WOOD AND CORK MANUFACTURES (EXCLUDING FURNITURE).....	-	3
02 DAIRY PRODUCTS AND EGGS.....	-	4607	64 PAPER, PAPERBOARD AND MANUFACTURES THEREOF.....	-	233
05 FRUIT AND VEGETABLES.....	894	-	65 TEXTILE YARN, FABRICS, MADE-UP ARTICLES AND RELATED PRODUCTS.....	0	10
06 SUGAR, SUGAR PREPARATIONS AND HONEY.....	-	0	66 NON-METALLIC MINERAL MANUFACTURES N.E.S.....	2	-
1 BEVERAGES AND TOBACCO.....	0	-	69 MANUFACTURES OF METAL, N.E.S.....	-	25
12 TOBACCO AND TOBACCO MANUFACTURES	0	-	7 MACHINERY AND TRANSPORT EQUIPMENT	-	9
2 CRUDE MATERIALS, INEDIBLE, EXCEPT FUELS.....	643	19256	71 MACHINERY, OTHER THAN ELECTRIC....	-	0
21 HIDES, SKINS AND FURSKINS, UNDRESSED.....	-	28	72 ELECTRICAL MACHINERY, APPARATUS AND APPLIANCES.....	-	9
24 WOOD, LUMBER AND CORK.....	-	12711	73 TRANSPORT EQUIPMENT.....	-	0
25 PULP AND WASTE PAPER.....	-	2301	8 MISCELLANEOUS MANUFACTURED ARTICLES.....	48	2
26 TEXTILE FIBRES (NOT MANUFACTURED INTO YARN, THREAD OR FABRICS) AND THEIR WASTE.....	-	4215	84 CLOTHING.....	48	-
29 CRUDE ANIMAL AND VEGETABLE MATERIALS, N.E.S.....	643	-	86 PROFESSIONAL, SCIENTIFIC AND CONTROLLING INSTRUMENTS, PHOTOGRAPHIC AND OPTICAL GOODS, WATCHES AND CLOCKS.....	-	0
3 MINERAL FUELS, LUBRICANTS AND RELATED MATERIALS.....	664657	406	89 MISCELLANEOUS MANUFACTURED ARTICLES, N.E.S.....	-	2
32 COAL, COKE AND BRIQUETTES.....	-	406	TOTAL	2255	313
33 PETROLEUM AND PETROLEUM PRODUCTS	664657	-			
4 ANIMAL AND VEGETABLE OILS AND FATS.....	-	635	INDIA		
43 ANIMAL AND VEGETABLE OILS AND FATS, PROCESSED, AND WAXES OF ANIMAL OR VEGETABLE ORIGIN.....	-	635	0 FOOD AND LIVE ANIMALS.....	1750	36
5 CHEMICALS.....	-	7740	01 MEAT AND MEAT PREPARATIONS.....	3	-
51 CHEMICAL ELEMENTS AND COMPOUNDS..	-	103	02 DAIRY PRODUCTS AND EGGS.....	-	36
53 DYEING, TANNING AND COLOURING MATERIALS.....	-	4247	03 FISH AND FISH PREPARATIONS.....	7	-
54 MEDICINAL AND PHARMACEUTICAL PRODUCTS.....	-	47	05 FRUIT AND VEGETABLES.....	4	-
57 EXPLOSIVES AND PYROTECHNIC PRODUCTS.....	-	1592	07 COFFEE, TEA, COCOA, SPICES AND MANUFACTURES THEREOF.....	1736	-
58 PLASTIC MATERIALS, REGENERATED CELLULOSE AND ARTIFICIAL RESINS..	-	1657	1 BEVERAGES AND TOBACCO.....	51	-
59 CHEMICAL MATERIALS AND PRODUCTS, N.E.S.....	-	93	12 TOBACCO AND TOBACCO MANUFACTURES	51	-
6 MANUFACTURED GOODS CLASSIFIED CHIEFLY BY MATERIAL.....	3146	142871	2 CRUDE MATERIALS, INEDIBLE, EXCEPT FUELS.....	757	8
62 RUBBER MANUFACTURES, N.E.S.....	-	30	21 HIDES, SKINS AND FURSKINS, UNDRESSED.....	42	-
63 WOOD AND CORK MANUFACTURES (EXCLUDING FURNITURE).....	-	2640	22 OIL-SEEDS, OIL NUTS AND OIL KERNELS.....	58	-
64 PAPER, PAPERBOARD AND MANUFACTURES THEREOF.....	-	135863	25 PULP AND WASTE PAPER.....	-	8
65 TEXTILE YARN, FABRICS, MADE-UP ARTICLES AND RELATED PRODUCTS.....	3125	1346	26 TEXTILE FIBRES (NOT MANUFACTURED INTO YARN, THREAD OR FABRICS) AND THEIR WASTE.....	165	-
66 NON-METALLIC MINERAL MANUFACTURES N.E.S.....	1	1003	27 CRUDE FERTILIZERS AND CRUDE MINERALS (EXCLUDING COAL, PETROLEUM AND PRECIOUS STONES).....	17	-
68 NON-FERROUS METALS.....	-	1763	29 CRUDE ANIMAL AND VEGETABLE MATERIALS, N.E.S.....	476	-
69 MANUFACTURES OF METAL, N.E.S.....	21	227	3 MINERAL FUELS, LUBRICANTS AND RELATED MATERIALS.....	-	0
7 MACHINERY AND TRANSPORT EQUIPMENT	-	6632	33 PETROLEUM AND PETROLEUM PRODUCTS	-	0
71 MACHINERY, OTHER THAN ELECTRIC....	-	5515	4 ANIMAL AND VEGETABLE OILS AND FATS.....	224	-
72 ELECTRICAL MACHINERY, APPARATUS AND APPLIANCES.....	-	1117	42 FIXED VEGETABLE OILS AND FATS....	224	-
8 MISCELLANEOUS MANUFACTURED ARTICLES.....	79	1268	5 CHEMICALS.....	147	8138
81 SANITARY, PLUMBING, HEATING AND LIGHTING FIXTURES AND FITTINGS...	-	31	51 CHEMICAL ELEMENTS AND COMPOUNDS..	48	512
82 FURNITURE.....	-	5	53 DYEING, TANNING AND COLOURING MATERIALS.....	86	-
84 CLOTHING.....	2	103	54 MEDICINAL AND PHARMACEUTICAL PRODUCTS.....	-	7
85 FOOTWEAR.....	27	48	55 ESSENTIAL OILS AND PERFUME MATERIALS, TOILET, POLISHING AND CLEANING PREPARATIONS.....	13	-
86 PROFESSIONAL, SCIENTIFIC AND CONTROLLING INSTRUMENTS, PHOTOGRAPHIC AND OPTICAL GOODS, WATCHES AND CLOCKS.....	0	462	56 FERTILIZERS, MANUFACTURED.....	-	7619
89 MISCELLANEOUS MANUFACTURED ARTICLES, N.E.S.....	50	619	6 MANUFACTURED GOODS CLASSIFIED CHIEFLY BY MATERIAL.....	8536	11023
TOTAL	669419	183415	61 LEATHER, LEATHER MANUFACTURES, N.E.S., AND DRESSED FURSKINS.....	203	-
			62 RUBBER MANUFACTURES, N.E.S.....	0	-
REPUBLIC OF SRI LANKA			63 WOOD AND CORK MANUFACTURES (EXCLUDING FURNITURE).....	21	18
0 FOOD AND LIVE ANIMALS.....	1869	-	64 PAPER, PAPERBOARD AND MANUFACTURES THEREOF.....	-	10893
03 FISH AND FISH PREPARATIONS.....	2	-	65 TEXTILE YARN, FABRICS, MADE-UP ARTICLES AND RELATED PRODUCTS.....	7203	69
05 FRUIT AND VEGETABLES.....	325	-			
07 COFFEE, TEA, COCOA, SPICES AND MANUFACTURES THEREOF.....	1525	-			
09 MISCELLANEOUS FOOD PREPARATIONS..	18	-			

16 Imports from and exports to selected countries by sections and divisions of the Standard International Trade Classification (SITC) in the year 1974; in thousands of marks

SECTION AND DIVISION	IMPORTS	EXPORTS	SECTION AND DIVISION	IMPORTS	EXPORTS
66 NON-METALLIC MINERAL MANUFACTURES			MALAYSIA		
N.E.S.....	21	-	0 FOOD AND LIVE ANIMALS.....	2601	1
67 IRON AND STEEL.....	863	-	04 CEREALS AND CEREAL PREPARATIONS..	-	1
68 NON-FERROUS METALS.....	31	44	05 FRUIT AND VEGETABLES.....	72	-
69 MANUFACTURES OF METAL,N.E.S.....	195	-	07 COFFEE,TEA,COCOA,SPICES AND MANU- FACTURES THEREOF.....	2529	-
7 MACHINERY AND TRANSPORT EQUIPMENT	13	744	09 MISCELLANEOUS FOOD PREPARATIONS..	1	-
71 MACHINERY,OTHER THAN ELECTRIC....	2	127	1 BEVERAGES AND TOBACCO.....	-	1
72 ELECTRICAL MACHINERY, APPARATUS AND APPLIANCES.....	11	553	11 BEVERAGES.....	-	1
73 TRANSPORT EQUIPMENT.....	-	63	12 TOBACCO AND TOBACCO MANUFACTURES	-	0
8 MISCELLANEOUS MANUFACTURED ARTIC- LES.....	3750	26	2 CRUDE MATERIALS, INEDIBLE, EXCEPT FUELS.....	22912	247
81 SANITARY, PLUMBING, HEATING AND LIGHTING FIXTURES AND FITTINGS...	79	-	22 OIL-SEEDS, OIL NUTS AND OIL KER- NELS.....	1	-
82 FURNITURE.....	4	-	23 CRUDE RUBBER (INCLUDING SYNTHETIC AND RECLAIMED).....	22719	-
83 TRAVEL GOODS, HANDBAGS AND SIMILAR ARTICLES.....	253	-	24 WOOD, LUMBER AND CORK.....	148	-
84 CLOTHING.....	3012	19	27 CRUDE FERTILIZERS AND CRUDE MINE- RALS (EXCLUDING COAL, PETROLEUM AND PRECIOUS STONES).....	-	247
85 FOOTWEAR.....	5	-	29 CRUDE ANIMAL AND VEGETABLE MATE- RIALS, N.E.S.....	44	-
86 PROFESSIONAL, SCIENTIFIC AND CONT- ROLLING INSTRUMENTS, PHOTOGRAPHIC AND OPTICAL GOODS, WATCHES AND CLOCKS.....	205	6	4 ANIMAL AND VEGETABLE OILS AND FATS.....	3996	-
89 MISCELLANEOUS MANUFACTURED ARTIC- LES, N.E.S.....	194	1	42 FIXED VEGETABLE OILS AND FATS....	3996	-
TOTAL	15229	19976	5 CHEMICALS.....	168	6
PAKISTAN			51 CHEMICAL ELEMENTS AND COMPOUNDS..	168	-
0 FOOD AND LIVE ANIMALS.....	13	0	57 EXPLOSIVES AND PYROTECHNIC PRO- DUCTS.....	-	6
04 CEREALS AND CEREAL PREPARATIONS..	-	0	6 MANUFACTURED GOODS CLASSIFIED CHIEFLY BY MATERIAL.....	914	3470
05 FRUIT AND VEGETABLES.....	2	-	62 RUBBER MANUFACTURES, N.E.S.....	577	-
07 COFFEE, TEA, COCOA, SPICES AND MANU- FACTURES THEREOF.....	11	-	63 WOOD AND CORK MANUFACTURES (EX- CLUDING FURNITURE).....	0	-
09 MISCELLANEOUS FOOD PREPARATIONS..	-	0	64 PAPER, PAPERBOARD AND MANUFACTURES THEREOF.....	-	2940
2 CRUDE MATERIALS, INEDIBLE, EXCEPT FUELS.....	631	-	66 NON-METALLIC MINERAL MANUFACTURES N.E.S.....	-	7
26 TEXTILE FIBRES (NOT MANUFACTURED INTO YARN, THREAD OR FABRICS) AND THEIR WASTE.....	12	-	68 NON-FERROUS METALS.....	301	1
27 CRUDE FERTILIZERS AND CRUDE MINE- RALS (EXCLUDING COAL, PETROLEUM AND PRECIOUS STONES).....	0	-	69 MANUFACTURES OF METAL, N.E.S.....	35	522
29 CRUDE ANIMAL AND VEGETABLE MATE- RIALS, N.E.S.....	618	-	7 MACHINERY AND TRANSPORT EQUIPMENT	365	6534
5 CHEMICALS.....	-	132	71 MACHINERY, OTHER THAN ELECTRIC....	317	64
51 CHEMICAL ELEMENTS AND COMPOUNDS..	-	9	72 ELECTRICAL MACHINERY, APPARATUS AND APPLIANCES.....	49	432
53 DYEING, TANNING AND COLOURING MA- TERIALS.....	-	92	73 TRANSPORT EQUIPMENT.....	-	6038
54 MEDICINAL AND PHARMACEUTICAL PRO- DUCTS.....	-	28	8 MISCELLANEOUS MANUFACTURED ARTIC- LES.....	656	352
55 ESSENTIAL OILS AND PERFUME MATE- RIALS, TOILET, POLISHING AND CLEAN- SING PREPARATIONS.....	-	0	81 SANITARY, PLUMBING, HEATING AND LIGHTING FIXTURES AND FITTINGS...	-	6
58 PLASTIC MATERIALS, REGENERATED CELLULOSE AND ARTIFICIAL RESINS..	-	0	84 CLOTHING.....	139	4
59 CHEMICAL MATERIALS AND PRODUCTS, N.E.S.....	-	3	85 FOOTWEAR.....	185	-
6 MANUFACTURED GOODS CLASSIFIED CHIEFLY BY MATERIAL.....	13922	21165	86 PROFESSIONAL, SCIENTIFIC AND CONT- ROLLING INSTRUMENTS, PHOTOGRAPHIC AND OPTICAL GOODS, WATCHES AND CLOCKS.....	36	309
61 LEATHER, LEATHER MANUFACTURES, N.E.S., AND DRESSED FURSKINS.....	97	-	89 MISCELLANEOUS MANUFACTURED ARTIC- LES, N.E.S.....	295	34
62 RUBBER MANUFACTURES, N.E.S.....	-	1	TOTAL	31612	10612
63 WOOD AND CORK MANUFACTURES (EX- CLUDING FURNITURE).....	1	53	CANADA		
64 PAPER, PAPERBOARD AND MANUFACTURES THEREOF.....	-	18213	0 FOOD AND LIVE ANIMALS.....	9700	5575
65 TEXTILE YARN, FABRICS, MADE-UP AR- TICLES AND RELATED PRODUCTS.....	13802	651	01 MEAT AND MEAT PREPARATIONS.....	71	-
66 NON-METALLIC MINERAL MANUFACTURES N.E.S.....	-	1	02 DAIRY PRODUCTS AND EGGS.....	-	4252
67 IRON AND STEEL.....	-	2246	03 FISH AND FISH PREPARATIONS.....	8010	174
69 MANUFACTURES OF METAL, N.E.S.....	22	0	04 CEREALS AND CEREAL PREPARATIONS..	1	119
7 MACHINERY AND TRANSPORT EQUIPMENT	-	72	05 FRUIT AND VEGETABLES.....	1002	27
71 MACHINERY, OTHER THAN ELECTRIC....	-	18	06 SUGAR, SUGAR PREPARATIONS AND HO- NEY.....	-	100
72 ELECTRICAL MACHINERY, APPARATUS AND APPLIANCES.....	-	45	07 COFFEE, TEA, COCOA, SPICES AND MANU- FACTURES THEREOF.....	9	893
73 TRANSPORT EQUIPMENT.....	-	9	09 MISCELLANEOUS FOOD PREPARATIONS..	607	10
8 MISCELLANEOUS MANUFACTURED ARTIC- LES.....	949	8	1 BEVERAGES AND TOBACCO.....	3195	456
81 SANITARY, PLUMBING, HEATING AND LIGHTING FIXTURES AND FITTINGS...	0	-	11 BEVERAGES.....	55	444
82 FURNITURE.....	1	-	12 TOBACCO AND TOBACCO MANUFACTURES	3140	12
83 TRAVEL GOODS, HANDBAGS AND SIMILAR ARTICLES.....	0	-	2 CRUDE MATERIALS, INEDIBLE, EXCEPT FUELS.....	66098	18401
84 CLOTHING.....	528	-	21 HIDES, SKINS AND FURSKINS, UNDRES- SED.....	3630	15230
85 FOOTWEAR.....	26	-	22 OIL-SEEDS, OIL NUTS AND OIL KER- NELS.....	7768	-
86 PROFESSIONAL, SCIENTIFIC AND CONT- ROLLING INSTRUMENTS, PHOTOGRAPHIC AND OPTICAL GOODS, WATCHES AND CLOCKS.....	43	8	23 CRUDE RUBBER (INCLUDING SYNTHETIC AND RECLAIMED).....	85	-
89 MISCELLANEOUS MANUFACTURED ARTIC- LES, N.E.S.....	350	0	24 WOOD, LUMBER AND CORK.....	141	2849
TOTAL	15515	21379	25 PULP AND WASTE PAPER.....	231	-
			26 TEXTILE FIBRES (NOT MANUFACTURED INTO YARN, THREAD OR FABRICS) AND THEIR WASTE.....	74	-
			27 CRUDE FERTILIZERS AND CRUDE MINE- RALS (EXCLUDING COAL, PETROLEUM AND PRECIOUS STONES).....	2121	220
			28 METALLIFEROUS ORES AND METAL SCRAP.....	47231	-

16 Imports from and exports to selected countries by sections and divisions of the Standard International Trade Classification (SITC) in the year 1974; in thousands of marks

SECTION AND DIVISION	IMPORTS	EXPORTS	SECTION AND DIVISION	IMPORTS	EXPORTS
29 CRUDE ANIMAL AND VEGETABLE MATERIALS, N.E.S.	4816	103	28 METALLIFEROUS ORES AND METAL SCRAP	6132	1728
3 MINERAL FUELS, LUBRICANTS AND RELATED MATERIALS	2	134	29 CRUDE ANIMAL AND VEGETABLE MATERIALS, N.E.S.	3606	708
33 PETROLEUM AND PETROLEUM PRODUCTS	2	134	3 MINERAL FUELS, LUBRICANTS AND RELATED MATERIALS	21457	100753
5 CHEMICALS	6213	2057	32 COAL, COKE AND BRIQUETTES	37	28
51 CHEMICAL ELEMENTS AND COMPOUNDS	2930	1402	33 PETROLEUM AND PETROLEUM PRODUCTS	21383	100725
53 DYEING, TANNING AND COLOURING MATERIALS	251	6	34 GAS, NATURAL AND MANUFACTURED	37	-
54 MEDICINAL AND PHARMACEUTICAL PRODUCTS	2377	36	4 ANIMAL AND VEGETABLE OILS AND FATS	3029	-
55 ESSENTIAL OILS AND PERFUME MATERIALS, TOILET, POLISHING AND CLEANING PREPARATIONS	14	117	41 ANIMAL OILS AND FATS	9	-
57 EXPLOSIVES AND PYROTECHNIC PRODUCTS	4	193	42 FIXED VEGETABLE OILS AND FATS	3005	-
58 PLASTIC MATERIALS, REGENERATED CELLULOSE AND ARTIFICIAL RESINS	336	134	43 ANIMAL AND VEGETABLE OILS AND FATS, PROCESSED, AND WAXES OF ANIMAL OR VEGETABLE ORIGIN	16	-
59 CHEMICAL MATERIALS AND PRODUCTS, N.E.S.	301	170	5 CHEMICALS	147182	32749
6 MANUFACTURED GOODS CLASSIFIED CHIEFLY BY MATERIAL	15848	30619	51 CHEMICAL ELEMENTS AND COMPOUNDS	51973	5988
61 LEATHER, LEATHER MANUFACTURES, N.E.S., AND DRESSED FURSKINS	68	144	52 MINERAL TAR AND CRUDE CHEMICALS FROM COAL, PETROLEUM AND NATURAL GAS	7	-
62 RUBBER MANUFACTURES, N.E.S.	111	349	53 DYEING, TANNING AND COLOURING MATERIALS	8909	15027
63 WOOD AND CORK MANUFACTURES (EXCLUDING FURNITURE)	3	8897	54 MEDICINAL AND PHARMACEUTICAL PRODUCTS	11466	382
64 PAPER, PAPERBOARD AND MANUFACTURES THEREOF	642	1443	55 ESSENTIAL OILS AND PERFUME MATERIALS, TOILET, POLISHING AND CLEANING PREPARATIONS	4230	74
65 TEXTILE, YARN, FABRICS, MADE-UP ARTICLES AND RELATED PRODUCTS	9926	4059	56 FERTILIZERS, MANUFACTURED	5132	-
66 NON-METALLIC MINERAL MANUFACTURES N.E.S.	699	2890	57 EXPLOSIVES AND PYROTECHNIC PRODUCTS	179	1115
67 IRON AND STEEL	2005	301	58 PLASTIC MATERIALS, REGENERATED CELLULOSE AND ARTIFICIAL RESINS	33884	4753
68 NON-FERROUS METALS	436	8234	59 CHEMICAL MATERIALS AND PRODUCTS, N.E.S.	31403	5410
69 MANUFACTURES OF METAL, N.E.S.	1959	4302	6 MANUFACTURED GOODS CLASSIFIED CHIEFLY BY MATERIAL	98642	386606
71 MACHINERY AND TRANSPORT EQUIPMENT	18590	50374	61 LEATHER, LEATHER MANUFACTURES, N.E.S., AND DRESSED FURSKINS	435	254
72 ELECTRICAL MACHINERY, APPARATUS AND APPLIANCES	2133	14589	62 RUBBER MANUFACTURES, N.E.S.	10027	3662
73 TRANSPORT EQUIPMENT	2726	2090	63 WOOD AND CORK MANUFACTURES (EXCLUDING FURNITURE)	1409	44401
8 MISCELLANEOUS MANUFACTURED ARTICLES	3416	24695	64 PAPER, PAPERBOARD AND MANUFACTURES THEREOF	7872	231355
81 SANITARY, PLUMBING, HEATING AND LIGHTING FIXTURES AND FITTINGS	11	92	65 TEXTILE YARN, FABRICS, MADE-UP ARTICLES AND RELATED PRODUCTS	24766	18026
82 FURNITURE	1	2583	66 NON-METALLIC MINERAL MANUFACTURES N.E.S.	12832	12410
83 TRAVEL GOODS, HANDBAGS AND SIMILAR ARTICLES	24	84	67 IRON AND STEEL	5780	17434
84 CLOTHING	117	2229	68 NON-FERROUS METALS	13465	36156
85 FOOTWEAR	38	1237	69 MANUFACTURES OF METAL, N.E.S.	22056	22907
86 PROFESSIONAL, SCIENTIFIC AND CONTROLLING INSTRUMENTS, PHOTOGRAPHIC AND OPTICAL GOODS, WATCHES AND CLOCKS	192	666	7 MACHINERY AND TRANSPORT EQUIPMENT	564211	110038
89 MISCELLANEOUS MANUFACTURED ARTICLES, N.E.S.	3032	17805	71 MACHINERY, OTHER THAN ELECTRIC	351020	58981
9 COMMODITIES AND TRANSACTIONS NOT CLASSIFIED ACCORDING TO KIND	1	34	72 ELECTRICAL MACHINERY, APPARATUS AND APPLIANCES	118684	16192
TOTAL	123064	132346	73 TRANSPORT EQUIPMENT	94507	34865
UNITED STATES OF AMERICA			8 MISCELLANEOUS MANUFACTURED ARTICLES	103500	57689
0 FOOD AND LIVE ANIMALS	171506	47292	81 SANITARY, PLUMBING, HEATING AND LIGHTING FIXTURES AND FITTINGS	1042	121
00 LIVE ANIMALS	302	-	82 FURNITURE	453	9174
01 MEAT AND MEAT PREPARATIONS	2	-	83 TRAVEL GOODS, HANDBAGS AND SIMILAR ARTICLES	63	578
02 DAIRY PRODUCTS AND EGGS	31	40806	84 CLOTHING	2784	11237
03 FISH AND FISH PREPARATIONS	1819	657	85 FOOTWEAR	71	1327
04 CEREALS AND CEREAL PREPARATIONS	127727	1603	86 PROFESSIONAL, SCIENTIFIC AND CONTROLLING INSTRUMENTS, PHOTOGRAPHIC AND OPTICAL GOODS, WATCHES AND CLOCKS	64759	2616
05 FRUIT AND VEGETABLES	39750	1	89 MISCELLANEOUS MANUFACTURED ARTICLES, N.E.S.	34327	32634
06 SUGAR, SUGAR PREPARATIONS AND HONEY	173	1335	9 COMMODITIES AND TRANSACTIONS NOT CLASSIFIED ACCORDING TO KIND	677	2
07 COFFEE, TEA, COCOA, SPICES AND MANUFACTURES THEREOF	683	2891	TOTAL	1298783	786152
08 FEEDING STUFF FOR ANIMALS (NOT INCLUDING UNMILLED CEREALS)	177	-	MEXICO		
09 MISCELLANEOUS FOOD PREPARATIONS	843	-	0 FOOD AND LIVE ANIMALS	3803	-
1 BEVERAGES AND TOBACCO	32035	474	05 FRUIT AND VEGETABLES	38	-
11 BEVERAGES	251	159	07 COFFEE, TEA, COCOA, SPICES AND MANUFACTURES THEREOF	3765	-
12 TOBACCO AND TOBACCO MANUFACTURES	31784	315	1 BEVERAGES AND TOBACCO	1629	0
2 CRUDE MATERIALS, INEDIBLE, EXCEPT FUELS	156544	50549	11 BEVERAGES	0	0
21 HIDES, SKINS AND FURSKINS, UNDRESSED	18984	36363	12 TOBACCO AND TOBACCO MANUFACTURES	1628	-
22 OIL-SEEDS, OIL NUTS AND OIL KERNELS	73787	-	2 CRUDE MATERIALS, INEDIBLE, EXCEPT FUELS	1310	934
23 CRUDE RUBBER (INCLUDING SYNTHETIC AND RECLAIMED)	3393	-	24 WOOD, LUMBER AND CORK	55	-
24 WOOD, LUMBER AND CORK	1970	10247	25 PULP AND WASTE PAPER	-	934
25 PULP AND WASTE PAPER	408	1011	26 TEXTILE FIBRES (NOT MANUFACTURED INTO YARN, THREAD OR FABRICS) AND THEIR WASTE	198	-
26 TEXTILE FIBRES (NOT MANUFACTURED INTO YARN, THREAD OR FABRICS) AND THEIR WASTE	38368	101	27 CRUDE FERTILIZERS AND CRUDE MINERALS (EXCLUDING COAL, PETROLEUM AND PRECIOUS STONES)	0	-
27 CRUDE FERTILIZERS AND CRUDE MINERALS (EXCLUDING COAL, PETROLEUM AND PRECIOUS STONES)	9895	392			

16 Imports from and exports to selected countries by sections and divisions of the Standard International Trade Classification (SITC) in the year 1974; in thousands of marks

SECTION AND DIVISION	IMPORTS	EXPORTS	SECTION AND DIVISION	IMPORTS	EXPORTS
29 CRUDE ANIMAL AND VEGETABLE MATERIALS, N.E.S.	1057	-	62 RUBBER MANUFACTURES, N.E.S.	-	2
5 CHEMICALS	3301	2920	63 WOOD AND CORK MANUFACTURES (EXCLUDING FURNITURE)	-	1
51 CHEMICAL ELEMENTS AND COMPOUNDS	3298	2807	64 PAPER, PAPERBOARD AND MANUFACTURES THEREOF	-	100235
54 MEDICINAL AND PHARMACEUTICAL PRODUCTS	3	106	65 TEXTILE YARN, FABRICS, MADE-UP ARTICLES AND RELATED PRODUCTS	298	1
58 PLASTIC MATERIALS, REGENERATED CELLULOSE AND ARTIFICIAL RESINS	-	0	66 NON-METALLIC MINERAL MANUFACTURES N.E.S.	-	1
59 CHEMICAL MATERIALS AND PRODUCTS, N.E.S.	-	7	67 IRON AND STEEL	-	1168
6 MANUFACTURED GOODS CLASSIFIED CHIEFLY BY MATERIAL	5642	54237	68 NON-FERROUS METALS	0	1619
61 LEATHER, LEATHER MANUFACTURES, N.E.S., AND DRESSED FURSKINS	-	15	69 MANUFACTURES OF METAL, N.E.S.	251	14
62 RUBBER MANUFACTURES, N.E.S.	-	0	7 MACHINERY AND TRANSPORT EQUIPMENT	198	12160
63 WOOD AND CORK MANUFACTURES (EXCLUDING FURNITURE)	323	17	71 MACHINERY, OTHER THAN ELECTRIC	22	9160
64 PAPER, PAPERBOARD AND MANUFACTURES THEREOF	0	54180	72 ELECTRICAL MACHINERY, APPARATUS AND APPLIANCES	161	2781
65 TEXTILE YARN, FABRICS, MADE-UP ARTICLES AND RELATED PRODUCTS	5286	0	73 TRANSPORT EQUIPMENT	16	218
66 NON-METALLIC MINERAL MANUFACTURES N.E.S.	33	24	8 MISCELLANEOUS MANUFACTURED ARTICLES	68	513
69 MANUFACTURES OF METAL, N.E.S.	-	1	82 FURNITURE	1	-
7 MACHINERY AND TRANSPORT EQUIPMENT	136	2326	83 TRAVEL GOODS, HANDBAGS AND SIMILAR ARTICLES	1	-
71 MACHINERY, OTHER THAN ELECTRIC	4	1736	84 CLOTHING	64	4
72 ELECTRICAL MACHINERY, APPARATUS AND APPLIANCES	0	590	85 FOOTWEAR	0	-
73 TRANSPORT EQUIPMENT	132	0	86 PROFESSIONAL, SCIENTIFIC AND CONTROLLING INSTRUMENTS, PHOTOGRAPHIC AND OPTICAL GOODS, WATCHES AND CLOCKS	-	506
8 MISCELLANEOUS MANUFACTURED ARTICLES	204	197	89 MISCELLANEOUS MANUFACTURED ARTICLES, N.E.S.	3	3
81 SANITARY, PLUMBING, HEATING AND LIGHTING FIXTURES AND FITTINGS	-	0	9 COMMODITIES AND TRANSACTIONS NOT CLASSIFIED ACCORDING TO KIND	20	0
82 FURNITURE	1	-	TOTAL	22493	129253
84 CLOTHING	16	8	BRAZIL		
86 PROFESSIONAL, SCIENTIFIC AND CONTROLLING INSTRUMENTS, PHOTOGRAPHIC AND OPTICAL GOODS, WATCHES AND CLOCKS	10	177	0 FOOD AND LIVE ANIMALS	74648	22
89 MISCELLANEOUS MANUFACTURED ARTICLES, N.E.S.	176	12	02 DAIRY PRODUCTS AND EGGS	-	19
TOTAL	16026	60615	03 FISH AND FISH PREPARATIONS	8	2
ARGENTINA			05 FRUIT AND VEGETABLES	7600	1
0 FOOD AND LIVE ANIMALS	10863	25	06 SUGAR, SUGAR PREPARATIONS AND HONEY	-	-
03 FISH AND FISH PREPARATIONS	10	24	07 COFFEE, TEA, COCOA, SPICES AND MANUFACTURES THEREOF	1596	-
04 CEREALS AND CEREAL PREPARATIONS	1424	0	1 BEVERAGES AND TOBACCO	3319	10
05 FRUIT AND VEGETABLES	9359	-	11 BEVERAGES	-	10
06 SUGAR, SUGAR PREPARATIONS AND HONEY	57	-	12 TOBACCO AND TOBACCO MANUFACTURES	3319	-
07 COFFEE, TEA, COCOA, SPICES AND MANUFACTURES THEREOF	14	-	2 CRUDE MATERIALS, INEDIBLE, EXCEPT FUELS	20189	14104
1 BEVERAGES AND TOBACCO	683	-	21 HIDES, SKINS AND FURSKINS, UNDRESSED	693	-
12 TOBACCO AND TOBACCO MANUFACTURES	683	-	22 OIL-SEEDS, OIL NUTS AND OIL KERNELS	16909	-
2 CRUDE MATERIALS, INEDIBLE, EXCEPT FUELS	2502	1264	24 WOOD, LUMBER AND CORK	51	-
21 HIDES, SKINS AND FURSKINS, UNDRESSED	1023	72	25 PULP AND WASTE PAPER	-	14041
23 CRUDE RUBBER (INCLUDING SYNTHETIC AND RECLAIMED)	124	-	26 TEXTILE FIBRES (NOT MANUFACTURED INTO YARN, THREAD OR FABRICS) AND THEIR WASTE	460	60
24 WOOD, LUMBER AND CORK	-	38	27 CRUDE FERTILIZERS AND CRUDE MINERALS (EXCLUDING COAL, PETROLEUM AND PRECIOUS STONES)	0	3
25 PULP AND WASTE PAPER	-	1154	28 METALLIFEROUS ORES AND METAL SCRAP	1897	-
26 TEXTILE FIBRES (NOT MANUFACTURED INTO YARN, THREAD OR FABRICS) AND THEIR WASTE	881	-	29 CRUDE ANIMAL AND VEGETABLE MATERIALS, N.E.S.	179	-
27 CRUDE FERTILIZERS AND CRUDE MINERALS (EXCLUDING COAL, PETROLEUM AND PRECIOUS STONES)	0	-	4 ANIMAL AND VEGETABLE OILS AND FATS	555	88
29 CRUDE ANIMAL AND VEGETABLE MATERIALS, N.E.S.	475	-	42 FIXED VEGETABLE OILS AND FATS	414	-
4 ANIMAL AND VEGETABLE OILS AND FATS	951	-	43 ANIMAL AND VEGETABLE OILS AND FATS, PROCESSED, AND WAXES OF ANIMAL OR VEGETABLE ORIGIN	141	88
42 FIXED VEGETABLE OILS AND FATS	778	-	5 CHEMICALS	1312	21728
43 ANIMAL AND VEGETABLE OILS AND FATS, PROCESSED, AND WAXES OF ANIMAL OR VEGETABLE ORIGIN	173	-	51 CHEMICAL ELEMENTS AND COMPOUNDS	91	4408
5 CHEMICALS	3979	12250	53 DYEING, TANNING AND COLOURING MATERIALS	-	14909
51 CHEMICAL ELEMENTS AND COMPOUNDS	359	2490	54 MEDICINAL AND PHARMACEUTICAL PRODUCTS	541	978
53 DYEING, TANNING AND COLOURING MATERIALS	3396	8918	55 ESSENTIAL OILS AND PERFUME MATERIALS, TOILET, POLISHING AND CLEANING PREPARATIONS	166	-
54 MEDICINAL AND PHARMACEUTICAL PRODUCTS	-	695	58 PLASTIC MATERIALS, REGENERATED CELLULOSE AND ARTIFICIAL RESINS	0	352
55 ESSENTIAL OILS AND PERFUME MATERIALS, TOILET, POLISHING AND CLEANING PREPARATIONS	6	-	59 CHEMICAL MATERIALS AND PRODUCTS, N.E.S.	515	1081
58 PLASTIC MATERIALS, REGENERATED CELLULOSE AND ARTIFICIAL RESINS	149	69	6 MANUFACTURED GOODS CLASSIFIED CHIEFLY BY MATERIAL	13677	114293
59 CHEMICAL MATERIALS AND PRODUCTS, N.E.S.	69	78	61 LEATHER, LEATHER MANUFACTURES, N.E.S., AND DRESSED FURSKINS	6633	0
6 MANUFACTURED GOODS CLASSIFIED CHIEFLY BY MATERIAL	3229	103041	62 RUBBER MANUFACTURES, N.E.S.	72	386
61 LEATHER, LEATHER MANUFACTURES, N.E.S., AND DRESSED FURSKINS	2680	-	63 WOOD AND CORK MANUFACTURES (EXCLUDING FURNITURE)	1150	75
			64 PAPER, PAPERBOARD AND MANUFACTURES THEREOF	-	106962
			65 TEXTILE YARN, FABRICS, MADE-UP ARTICLES AND RELATED PRODUCTS	5530	295

16 Imports from and exports to selected countries by sections and divisions of the Standard International Trade Classification (SITC) in the year 1974; in thousands of marks

SECTION AND DIVISION	IMPORTS	EXPORTS	SECTION AND DIVISION	IMPORTS	EXPORTS
66 NON-METALLIC MINERAL MANUFACTURES N.E.S.	150	299	PERU		
67 IRON AND STEEL	126	18	0 FOOD AND LIVE ANIMALS	6393	-
68 NON-FERROUS METALS	-	5551	03 FISH AND FISH PREPARATIONS	767	-
69 MANUFACTURES OF METAL, N.E.S.	15	707	05 FRUIT AND VEGETABLES	32	-
7 MACHINERY AND TRANSPORT EQUIPMENT	169	29434	07 COFFEE, TEA, COCOA, SPICES AND MANU- FACTURES THEREOF	835	-
71 MACHINERY, OTHER THAN ELECTRIC	109	7622	08 FEEDING STUFF FOR ANIMALS (NOT INCLUDING UNMILLED CEREALS)	4759	-
72 ELECTRICAL MACHINERY, APPARATUS AND APPLIANCES	15	278	1 BEVERAGES AND TOBACCO	-	0
73 TRANSPORT EQUIPMENT	45	21534	11 BEVERAGES	-	0
8 MISCELLANEOUS MANUFACTURED ARTI- CLES	3562	2847	2 CRUDE MATERIALS, INEDIBLE, EXCEPT FUELS	8733	990
82 FURNITURE	93	0	26 TEXTILE FIBRES (NOT MANUFACTURED INTO YARN, THREAD OR FABRICS) AND THEIR WASTE	-	990
83 TRAVEL GOODS, HANDBAGS AND SIMILAR ARTICLES	251	-	28 METALLIFEROUS ORES AND METAL SCRAP	8733	-
84 CLOTHING	2428	0	5 CHEMICALS	-	3669
85 FOOTWEAR	345	0	51 CHEMICAL ELEMENTS AND COMPOUNDS	-	197
86 PROFESSIONAL, SCIENTIFIC AND CONT- ROLLING INSTRUMENTS, PHOTOGRAPHIC AND OPTICAL GOODS, WATCHES AND CLOCKS	6	2678	53 DYEING, TANNING AND COLOURING MA- TERIALS	-	3430
89 MISCELLANEOUS MANUFACTURED ARTI- CLES, N.E.S.	439	168	54 MEDICINAL AND PHARMACEUTICAL PRO- DUCTS	-	25
9 COMMODITIES AND TRANSACTIONS NOT CLASSIFIED ACCORDING TO KIND	40	0	58 PLASTIC MATERIALS, REGENERATED CELLULOSE AND ARTIFICIAL RESINS	-	0
TOTAL	117471	182525	59 CHEMICAL MATERIALS AND PRODUCTS, N.E.S.	-	18
COLOMBIA			6 MANUFACTURED GOODS CLASSIFIED CHIEFLY BY MATERIAL	2535	8060
0 FOOD AND LIVE ANIMALS	123268	1278	62 RUBBER MANUFACTURES, N.E.S.	-	0
02 DAIRY PRODUCTS AND EGGS	-	1278	63 WOOD AND CORK MANUFACTURES (EX- CLUDING FURNITURE)	-	1708
05 FRUIT AND VEGETABLES	3593	-	64 PAPER, PAPERBOARD AND MANUFACTURES THEREOF	-	5856
07 COFFEE, TEA, COCOA, SPICES AND MANU- FACTURES THEREOF	119675	-	65 TEXTILE YARN, FABRICS, MADE-UP AR- TICLES AND RELATED PRODUCTS	2535	271
1 BEVERAGES AND TOBACCO	1	69	66 NON-METALLIC MINERAL MANUFACTURES N.E.S.	-	6
11 BEVERAGES	-	69	69 MANUFACTURES OF METAL, N.E.S.	-	218
12 TOBACCO AND TOBACCO MANUFACTURES	1	-	7 MACHINERY AND TRANSPORT EQUIPMENT	325	3388
2 CRUDE MATERIALS, INEDIBLE, EXCEPT FUELS	539	245	71 MACHINERY, OTHER THAN ELECTRIC	322	2920
25 PULP AND WASTE PAPER	-	245	72 ELECTRICAL MACHINERY, APPARATUS AND APPLIANCES	3	49
29 CRUDE ANIMAL AND VEGETABLE MATE- RIALS, N.E.S.	539	-	73 TRANSPORT EQUIPMENT	-	420
4 ANIMAL AND VEGETABLE OILS AND FATS	-	383	8 MISCELLANEOUS MANUFACTURED ARTI- CLES	22	48
43 ANIMAL AND VEGETABLE OILS AND FATS, PROCESSED, AND WAXES OF ANI- MAL OR VEGETABLE ORIGIN	-	383	81 SANITARY, PLUMBING, HEATING AND LIGHTING FIXTURES AND FITTINGS	-	2
5 CHEMICALS	43	9302	84 CLOTHING	4	-
51 CHEMICAL ELEMENTS AND COMPOUNDS	43	381	86 PROFESSIONAL, SCIENTIFIC AND CONT- ROLLING INSTRUMENTS, PHOTOGRAPHIC AND OPTICAL GOODS, WATCHES AND CLOCKS	-	31
53 DYEING, TANNING AND COLOURING MA- TERIALS	-	8463	89 MISCELLANEOUS MANUFACTURED ARTI- CLES, N.E.S.	18	15
54 MEDICINAL AND PHARMACEUTICAL PRO- DUCTS	-	50	TOTAL	18009	16155
55 ESSENTIAL OILS AND PERFUME MATE- RIALS, TOILET, POLISHING AND CLEAN- SING PREPARATIONS	-	0	VENEZUELA		
57 EXPLOSIVES AND PYROTECHNIC PRO- DUCTS	-	13	0 FOOD AND LIVE ANIMALS	267	29
58 PLASTIC MATERIALS, REGENERATED CELLULOSE AND ARTIFICIAL RESINS	-	371	02 DAIRY PRODUCTS AND EGGS	-	29
59 CHEMICAL MATERIALS AND PRODUCTS, N.E.S.	-	23	05 FRUIT AND VEGETABLES	15	-
6 MANUFACTURED GOODS CLASSIFIED CHIEFLY BY MATERIAL	3537	10024	07 COFFEE, TEA, COCOA, SPICES AND MANU- FACTURES THEREOF	252	-
61 LEATHER, LEATHER MANUFACTURES, N.E.S., AND DRESSED FURSKINS	34	-	2 CRUDE MATERIALS, INEDIBLE, EXCEPT FUELS	-	1100
62 RUBBER MANUFACTURES, N.E.S.	22	-	26 TEXTILE FIBRES (NOT MANUFACTURED INTO YARN, THREAD OR FABRICS) AND THEIR WASTE	-	1096
63 WOOD AND CORK MANUFACTURES (EX- CLUDING FURNITURE)	26	13	27 CRUDE FERTILIZERS AND CRUDE MINE- RALS (EXCLUDING COAL, PETROLEUM AND PRECIOUS STONES)	-	5
64 PAPER, PAPERBOARD AND MANUFACTURES THEREOF	-	9982	3 MINERAL FUELS, LUBRICANTS AND RE- LATED MATERIALS	47371	-
65 TEXTILE YARN, FABRICS, MADE-UP AR- TICLES AND RELATED PRODUCTS	3454	4	33 PETROLEUM AND PETROLEUM PRODUCTS	47371	-
66 NON-METALLIC MINERAL MANUFACTURES N.E.S.	1	5	5 CHEMICALS	36815	10172
69 MANUFACTURES OF METAL, N.E.S.	-	21	51 CHEMICAL ELEMENTS AND COMPOUNDS	36815	828
7 MACHINERY AND TRANSPORT EQUIPMENT	-	3753	53 DYEING, TANNING AND COLOURING MA- TERIALS	-	4015
71 MACHINERY, OTHER THAN ELECTRIC	-	2988	54 MEDICINAL AND PHARMACEUTICAL PRO- DUCTS	-	343
72 ELECTRICAL MACHINERY, APPARATUS AND APPLIANCES	-	126	56 FERTILIZERS, MANUFACTURED	-	4268
73 TRANSPORT EQUIPMENT	-	640	58 PLASTIC MATERIALS, REGENERATED CELLULOSE AND ARTIFICIAL RESINS	-	657
8 MISCELLANEOUS MANUFACTURED ARTI- CLES	114	263	59 CHEMICAL MATERIALS AND PRODUCTS, N.E.S.	-	60
83 TRAVEL GOODS, HANDBAGS AND SIMILAR ARTICLES	12	-	6 MANUFACTURED GOODS CLASSIFIED CHIEFLY BY MATERIAL	148	15596
84 CLOTHING	43	-	62 RUBBER MANUFACTURES, N.E.S.	-	4
86 PROFESSIONAL, SCIENTIFIC AND CONT- ROLLING INSTRUMENTS, PHOTOGRAPHIC AND OPTICAL GOODS, WATCHES AND CLOCKS	-	262	63 WOOD AND CORK MANUFACTURES (EX- CLUDING FURNITURE)	-	2
89 MISCELLANEOUS MANUFACTURED ARTI- CLES, N.E.S.	59	1			
TOTAL	127502	25316			

16 Imports from and exports to selected countries by sections and divisions of the Standard International Trade Classification (SITC) in the year 1974; in thousands of marks

SECTION AND DIVISION	IMPORTS	EXPORTS	SECTION AND DIVISION	IMPORTS	EXPORTS
64 PAPER, PAPERBOARD AND MANUFACTURES THEREOF.....	-	9673	69 MANUFACTURES OF METAL, N.E.S.....	542	1869
65 TEXTILE YARN, FABRICS, MADE-UP ARTICLES AND RELATED PRODUCTS.....	141	22	7 MACHINERY AND TRANSPORT EQUIPMENT	1243	18826
66 NON-METALLIC MINERAL MANUFACTURES N.E.S.....	7	148	71 MACHINERY, OTHER THAN ELECTRIC....	418	7537
67 IRON AND STEEL.....	-	5662	72 ELECTRICAL MACHINERY, APPARATUS AND APPLIANCES.....	338	1044
69 MANUFACTURES OF METAL, N.E.S.....	-	86	73 TRANSPORT EQUIPMENT.....	486	10245
7 MACHINERY AND TRANSPORT EQUIPMENT	-	27544	8 MISCELLANEOUS MANUFACTURED ARTICLES.....	991	4542
71 MACHINERY, OTHER THAN ELECTRIC....	-	2087	81 SANITARY, PLUMBING, HEATING AND LIGHTING FIXTURES AND FITTINGS...	-	32
72 ELECTRICAL MACHINERY, APPARATUS AND APPLIANCES.....	-	42	82 FURNITURE.....	-	361
73 TRANSPORT EQUIPMENT.....	-	25415	83 TRAVEL GOODS, HANDBAGS AND SIMILAR ARTICLES.....	1	16
8 MISCELLANEOUS MANUFACTURED ARTICLES.....	0	370	84 CLOTHING.....	448	1111
82 FURNITURE.....	-	56	85 FOOTWEAR.....	-	42
84 CLOTHING.....	-	22	86 PROFESSIONAL, SCIENTIFIC AND CONTROLLING INSTRUMENTS, PHOTOGRAPHIC AND OPTICAL GOODS, WATCHES AND CLOCKS.....	401	532
86 PROFESSIONAL, SCIENTIFIC AND CONTROLLING INSTRUMENTS, PHOTOGRAPHIC AND OPTICAL GOODS, WATCHES AND CLOCKS.....	-	106	89 MISCELLANEOUS MANUFACTURED ARTICLES, N.E.S.....	140	2448
89 MISCELLANEOUS MANUFACTURED ARTICLES, N.E.S.....	0	186	9 COMMODITIES AND TRANSACTIONS NOT CLASSIFIED ACCORDING TO KIND.....	1	-
TOTAL	84601	54811	TOTAL	23673	220073
AUSTRALIA			NEW ZEALAND		
0 FOOD AND LIVE ANIMALS.....	8718	812	0 FOOD AND LIVE ANIMALS.....	5787	27
01 MEAT AND MEAT PREPARATIONS.....	3735	-	01 MEAT AND MEAT PREPARATIONS.....	542	-
02 DAIRY PRODUCTS AND EGGS.....	-	313	02 DAIRY PRODUCTS AND EGGS.....	-	14
03 FISH AND FISH PREPARATIONS.....	40	139	03 FISH AND FISH PREPARATIONS.....	185	-
04 CEREALS AND CEREAL PREPARATIONS...	6	334	04 CEREALS AND CEREAL PREPARATIONS..	-	14
05 FRUIT AND VEGETABLES.....	3336	15	05 FRUIT AND VEGETABLES.....	3620	-
06 SUGAR, SUGAR PREPARATIONS AND HONEY.....	12	10	08 FEEDING STUFF FOR ANIMALS (NOT INCLUDING UNMILLED CEREALS).....	1439	-
07 COFFEE, TEA, COCOA, SPICES AND MANUFACTURES THEREOF.....	1588	-	1 BEVERAGES AND TOBACCO.....	3	21
09 MISCELLANEOUS FOOD PREPARATIONS..	-	0	11 BEVERAGES.....	1	21
1 BEVERAGES AND TOBACCO.....	4	17	12 TOBACCO AND TOBACCO MANUFACTURES	1	-
11 BEVERAGES.....	4	17	2 CRUDE MATERIALS, INEDIBLE, EXCEPT FUELS.....	12200	5
2 CRUDE MATERIALS, INEDIBLE, EXCEPT FUELS.....	11391	24045	21 HIDES, SKINS AND FURSKINS, UNDRESSED.....	2650	-
21 HIDES, SKINS AND FURSKINS, UNDRESSED.....	8609	135	26 TEXTILE FIBRES (NOT MANUFACTURED INTO YARN, THREAD OR FABRICS) AND THEIR WASTE.....	9546	-
24 WOOD, LUMBER AND CORK.....	73	6443	27 CRUDE FERTILIZERS AND CRUDE MINERALS (EXCLUDING COAL, PETROLEUM AND PRECIOUS STONES).....	-	5
25 PULP AND WASTE PAPER.....	-	15590	29 CRUDE ANIMAL AND VEGETABLE MATERIALS, N.E.S.....	3	-
26 TEXTILE FIBRES (NOT MANUFACTURED INTO YARN, THREAD OR FABRICS) AND THEIR WASTE.....	1790	1654	5 CHEMICALS.....	286	1471
27 CRUDE FERTILIZERS AND CRUDE MINERALS (EXCLUDING COAL, PETROLEUM AND PRECIOUS STONES).....	79	223	51 CHEMICAL ELEMENTS AND COMPOUNDS..	-	2
28 METALLIFEROUS ORES AND METAL SCRAP.....	516	-	53 DYEING, TANNING AND COLOURING MATERIALS.....	-	15
29 CRUDE ANIMAL AND VEGETABLE MATERIALS, N.E.S.....	323	-	57 EXPLOSIVES AND PYROTECHNIC PRODUCTS.....	-	216
3 MINERAL FUELS, LUBRICANTS AND RELATED MATERIALS.....	131	89	58 PLASTIC MATERIALS, REGENERATED CELLULOSE AND ARTIFICIAL RESINS..	-	1219
32 COAL, COKE AND BRIQUETTES.....	-	86	59 CHEMICAL MATERIALS AND PRODUCTS, N.E.S.....	286	20
33 PETROLEUM AND PETROLEUM PRODUCTS	131	3	6 MANUFACTURED GOODS CLASSIFIED CHIEFLY BY MATERIAL.....	38	8528
4 ANIMAL AND VEGETABLE OILS AND FATS.....	-	182	61 LEATHER, LEATHER MANUFACTURES, N.E.S., AND DRESSED FURSKINS.....	1	-
43 ANIMAL AND VEGETABLE OILS AND FATS, PROCESSED, AND WAXES OF ANIMAL OR VEGETABLE ORIGIN.....	-	182	62 RUBBER MANUFACTURES, N.E.S.....	26	3
5 CHEMICALS.....	573	5892	63 WOOD AND CORK MANUFACTURES (EXCLUDING FURNITURE).....	2	25
51 CHEMICAL ELEMENTS AND COMPOUNDS..	2	966	64 PAPER, PAPERBOARD AND MANUFACTURES THEREOF.....	1	7253
53 DYEING, TANNING AND COLOURING MATERIALS.....	18	261	65 TEXTILE YARN, FABRICS, MADE-UP ARTICLES AND RELATED PRODUCTS.....	-	575
54 MEDICINAL AND PHARMACEUTICAL PRODUCTS.....	131	-	66 NON-METALLIC MINERAL MANUFACTURES N.E.S.....	0	227
55 ESSENTIAL OILS AND PERFUME MATERIALS, TOILET, POLISHING AND CLEANING PREPARATIONS.....	11	44	69 MANUFACTURES OF METAL, N.E.S.....	8	446
57 EXPLOSIVES AND PYROTECHNIC PRODUCTS.....	381	1206	7 MACHINERY AND TRANSPORT EQUIPMENT	7	751
58 PLASTIC MATERIALS, REGENERATED CELLULOSE AND ARTIFICIAL RESINS..	1	3062	71 MACHINERY, OTHER THAN ELECTRIC....	6	675
59 CHEMICAL MATERIALS AND PRODUCTS, N.E.S.....	29	354	72 ELECTRICAL MACHINERY, APPARATUS AND APPLIANCES.....	1	32
6 MANUFACTURED GOODS CLASSIFIED CHIEFLY BY MATERIAL.....	622	165668	73 TRANSPORT EQUIPMENT.....	-	45
61 LEATHER, LEATHER MANUFACTURES, N.E.S., AND DRESSED FURSKINS.....	6	4	8 MISCELLANEOUS MANUFACTURED ARTICLES.....	12	513
62 RUBBER MANUFACTURES, N.E.S.....	25	394	81 SANITARY, PLUMBING, HEATING AND LIGHTING FIXTURES AND FITTINGS...	-	6
63 WOOD AND CORK MANUFACTURES (EXCLUDING FURNITURE).....	-	1911	82 FURNITURE.....	-	2
64 PAPER, PAPERBOARD AND MANUFACTURES THEREOF.....	14	153080	83 TRAVEL GOODS, HANDBAGS AND SIMILAR ARTICLES.....	-	2
65 TEXTILE YARN, FABRICS, MADE-UP ARTICLES AND RELATED PRODUCTS.....	3	3957	84 CLOTHING.....	6	3
66 NON-METALLIC MINERAL MANUFACTURES N.E.S.....	10	4005	86 PROFESSIONAL, SCIENTIFIC AND CONTROLLING INSTRUMENTS, PHOTOGRAPHIC AND OPTICAL GOODS, WATCHES AND CLOCKS.....	6	90
67 IRON AND STEEL.....	1	-	89 MISCELLANEOUS MANUFACTURED ARTICLES, N.E.S.....	1	410
68 NON-FERROUS METALS.....	23	448	9 COMMODITIES AND TRANSACTIONS NOT CLASSIFIED ACCORDING TO KIND.....	1	-
			TOTAL	18333	11317

17 Trade of Finland in the year 1974; by groups and subgroups of the Standard International Trade Classification (SITC)

SITC- NUMBER	DESCRIPTIONS	QUANTITY UNIT	IMPORTS		EXPORTS	
			QUANTITY	VALUE 1000 MK	QUANTITY	VALUE 1000 MK
001	LIVE ANIMALS.....	NUMBER	6691	4713	1823	4718
001.1	BOVINE CATTLE (INCLUDING BUFFALOES).....	NUMBER	149	675	1750	4601
001.2	SHEEP,LAMBS AND GOATS.....	NUMBER	-	-	47	50
001.3	SWINE.....	NUMBER	15	53	11	16
001.4	POULTRY,LIVE.....	NUMBER	5351	85	0	0
001.5	HORSES,ASSES,MULES AND MINNIES.....	NUMBER	746	3886	15	51
001.9	LIVE ANIMALS (CHIEFLY FOR FOOD),N.E.S.....	NUMBER	430	13	-	-
011	MEAT,FRESH,CHILLED OR FROZEN.....	TON	4438	12885	17619	69048
011.1	MEAT OF BOVINE ANIMALS,FRESH,CHILLED OR FROZEN.....	TON	16	40	9692	36956
011.2	MEAT OF SHEEP AND GOATS,FRESH,CHILLED OR FROZEN.....	TON	-	-	0	0
011.3	MEAT OF SWINE,FRESH,CHILLED OR FROZEN.....	TON	32	171	7715	30668
011.4	POULTRY,KILLED OR DRESSED (INCLUDING POULTRY OFFALS OTHER THAN LIVER),FRESH,CHILLED OR FROZEN.....	TON	1	5	1	7
011.5	MEAT OF HORSES,ASSES,MULES AND MINNIES,FRESH,CHIL- LED OR FROZEN.....	TON	638	2142	0	0
011.6	EDIBLE OFFALS OF THE ANIMALS FALLING IN HEADINGS 001.1,001.2,001.3 AND 001.5,FRESH,CHILLED OR FROZEN	TON	1390	6199	16	25
011.8	OTHER FRESH,CHILLED OR FROZEN MEAT AND EDIBLE OFFALS.....	TON	2360	4328	194	1392
012	MEAT,DRIED,SALTED OR SMOKED,WHETHER OR NOT IN AIR- TIGHT CONTAINERS.....	TON	0	1	0	7
012.1	BACON,HAM AND OTHER DRIED,SALTED OR SMOKED PIG MEAT	TON	0	1	0	2
012.9	MEAT AND EDIBLE OFFALS,N.E.S.,DRIED,SALTED OR SMOKED.....	TON	-	-	0	5
013	MEAT IN AIRTIGHT CONTAINERS,N.E.S. AND MEAT PREPA- RATIONS,WHETHER OR NOT IN AIRTIGHT CONTAINERS.....	TON	101	1798	4176	35198
013.3	MEAT EXTRACTS AND MEAT JUICES.....	TON	54	1331	-	-
013.4	SAUSAGES,WHETHER OR NOT IN AIRTIGHT CONTAINERS.....	TON	38	359	4110	34606
013.8	OTHER PREPARED OR PRESERVED MEAT,WHETHER OR NOT IN AIRTIGHT CONTAINERS.....	TON	9	107	66	592
022	MILK AND CREAM.....	TON	116	327	27403	83091
022.1	MILK AND CREAM (INCLUDING BUTTERMILK,SKIMMED MILK AND WHEY),EVAPORATED OR CONDENSED (IN LIQUID OR SEMI-SOLID FORM).....	TON	0	0	0	1
022.2	MILK AND CREAM (INCLUDING BUTTERMILK,SKIMMED MILK AND WHEY),DRY (IN SOLID FORM SUCH AS BLOCKS OR POWDER).....	TON	116	327	27349	83026
022.3	MILK AND CREAM,FRESH (INCLUDING BUTTERMILK,SKIMMED MILK,SOUR MILK,SOUR CREAM AND WHEY).....	TON	-	-	53	64
023.0	BUTTER.....	TON	39	213	19326	60936
024.0	CHEESE AND CURD.....	TON	110	843	22665	112918
025.0	EGGS.....	TON	1	17	25917	54315
031	FISH,FRESH AND SIMPLY PRESERVED.....	TON	14813	57803	163	1840
031.1	FISH,FRESH,CHILLED OR FROZEN.....	TON	9409	36358	126	1473
031.2	FISH,SALTED,DRIED OR SMOKED,BUT NOT FURTHER PRE- PARED.....	TON	5253	18996	36	364
031.3	CRUSTACEA AND MOLLUSCS,FRESH,CHILLED,FROZEN,SALTED OR DRIED.....	TON	152	2449	0	3
032.0	FISH IN AIRTIGHT CONTAINERS,N.E.S. AND FISH PREPA- RATIONS,WHETHER OR NOT IN AIRTIGHT CONTAINERS (IN- CLUDING CRUSTACEA AND MOLLUSCS).....	TON	5497	31777	200	1360
041.0	WHEAT (INCLUDING SPELT) AND MESLIN,UNMILLED.....	TON	5448	5203	55412	41921
042	RICE.....	TON	13269	28097	260	182
042.1	RICE IN THE HUSK OR HUSKED,BUT NOT FURTHER PREPARED	TON	12571	25655	259	180
042.2	RICE,GLAZED OR POLISHED,BUT NOT OTHERWISE WORKED (INCLUDING BROKEN RICE).....	TON	697	2442	0	2
043.0	BARLEY,UNMILLED.....	TON	11913	7528	303	249
044.0	MAIZE (CORN),UNMILLED.....	TON	178930	105035	-	-
045	CEREALS,UNMILLED,OTHER THAN WHEAT,RICE,BARLEY AND MAIZE.....	TON	12041	7653	12	20
045.1	RYE,UNMILLED.....	TON	11936	7442	2	1

17 Trade of Finland in the year 1974; by groups and subgroups of the Standard International Trade Classification (SITC)

SITC- NUMBER	DESCRIPTIONS	QUANTITY UNIT	IMPORTS		EXPORTS	
			QUANTITY	VALUE 1000 MK	QUANTITY	VALUE 1000 MK
045.2	OATS, UNMILLED.....	TON	-	-	11	19
045.9	CEREALS, UNMILLED, N.E.S.....	TON	105	211	-	-
046.0	MEAL AND FLOUR OF WHEAT OR OF MESLIN.....	TON	14	11	11861	13898
047.0	MEAL AND FLOUR OF CEREALS, EXCEPT MEAL AND FLOUR OF WHEAT OR OF MESLIN.....	TON	251	337	4	9
048	CEREAL PREPARATIONS AND PREPARATIONS OF FLOUR AND STARCH OF FRUITS AND VEGETABLES.....	TON	5680	17299	33715	41116
048.1	CEREAL GRAINS, FLAKED, PEARLED OR PREPARED IN A MANNER NOT ELSEWHERE SPECIFIED ("PREPARED BREAKFAST FOODS").....	TON	3360	5420	101	70
048.2	MALT (INCLUDING MALT FLOUR).....	TON	0	0	26308	19622
048.3	MACARONI, SPAGHETTI, NOODLES, VERMICELLI AND SIMILAR PRODUCTS.....	TON	23	93	10	27
048.4	BAKERY PRODUCTS, E.G., BREAD, BISCUITS, CAKES.....	TON	1491	8263	7291	21386
048.8	PREPARATIONS OF CEREALS, FLOUR AND STARCH FOR FOOD N.E.S.....	TON	806	3524	4	10
051	FRUIT, FRESH, AND NUTS (NOT INCLUDING OIL NUTS), FRESH OR DRIED.....	TON	200473	235407	2990	9785
051.1	ORANGES, TANGERINES OR MANDARINES AND CLEMENTINES...	TON	77329	76610	120	117
051.2	OTHER CITRUS FRUIT.....	TON	9224	11430	2	7
051.3	BANANAS (INCLUDING PLANTAINS), FRESH.....	TON	41431	41056	3	10
051.4	APPLES, FRESH.....	TON	43884	52559	0	2
051.5	GRAPES, FRESH.....	TON	9612	16548	10	15
051.7	EDIBLE NUTS, FRESH OR DRIED (INCLUDING COCONUTS) OTHER THAN NUTS CHIEFLY USED FOR THE EXTRACTING OF OIL.....	TON	1020	10548	6	13
051.9	FRESH FRUIT, N.E.S.....	TON	17973	26656	2848	9621
052.0	DRIED FRUIT (INCLUDING ARTIFICIALLY DEHYDRATED)....	TON	6209	27704	21	86
053	FRUIT, PRESERVED AND FRUIT PREPARATIONS.....	TON	19613	48580	2305	8145
053.2	FRUIT, FRUIT PEEL, PARTS OF PLANTS, PRESERVED BY SUGAR (DRAINED, GLACE OR CRYSTALLIZED).....	TON	83	539	2	16
053.3	JAMS, MARMALADES, FRUIT JELLIES, FRUIT PUREES AND PASTES.....	TON	95	304	59	339
053.5	FRUIT JUICES AND VEGETABLE JUICES, UNFERMENTED, WHETHER OR NOT FROZEN.....	TON	8458	23726	654	1121
053.6	FRUIT, TEMPORARILY PRESERVED.....	TON	6147	11869	1589	6667
053.9	FRUIT AND NUTS, PREPARED OR PRESERVED, N.E.S. (INCLUDING FRUIT IN AIRTIGHT CONTAINERS).....	TON	4831	12143	1	3
054	VEGETABLES, FRESH, FROZEN OR SIMPLY PRESERVED (INCLUDING DRIED LEGUMINOUS VEGETABLES); ROOTS, TUBERS AND OTHER EDIBLE VEGETABLE PRODUCTS, N.E.S., FRESH OR DRIED.....	TON	43501	75218	126	349
054.1	POTATOES, FRESH (NOT INCLUDING SWEET POTATOES).....	TON	10312	5835	0	0
054.2	BEANS, PEAS, LENTILS AND OTHER LEGUMINOUS VEGETABLES, DRIED (INCLUDING SPLIT).....	TON	5622	13744	0	0
054.4	TOMATOES, FRESH.....	TON	4269	14061	1	1
054.5	OTHER FRESH VEGETABLES.....	TON	18906	34240	9	25
054.6	VEGETABLES, FROZEN OR IN TEMPORARY PRESERVATIVE.....	TON	752	1635	115	323
054.8	VEGETABLE PRODUCTS, ROOTS AND TUBERS, CHIEFLY FOR HUMAN FOOD, N.E.S., FRESH OR DRIED.....	TON	3640	5703	1	0
055	VEGETABLES, ROOTS AND TUBERS, PRESERVED OR PREPARED, N.E.S., WHETHER OR NOT IN AIRTIGHT CONTAINERS.....	TON	3804	10722	298	925
055.1	VEGETABLES, DEHYDRATED (EXCLUDING LEGUMINOUS VEGETABLES).....	TON	244	1887	3	21
055.4	FLOUR AND FLAKES OF POTATOES, FRUITS AND VEGETABLES (INCLUDING SAGO, TAPIOCA).....	TON	252	695	10	48
055.5	VEGETABLES PRESERVED OR PREPARED, N.E.S., WHETHER OR NOT IN AIRTIGHT CONTAINERS.....	TON	3308	8139	285	855
061	SUGAR AND HONEY.....	TON	156944	285418	18422	33319
061.1	RAW SUGAR, BEET AND CANE (NOT INCLUDING SYRUPS).....	TON	143840	277584	-	-
061.2	REFINED SUGAR AND OTHER PRODUCTS OF REFINING BEET AND CANE SUGAR (NOT INCLUDING SYRUPS).....	TON	11	24	16487	30456
061.5	MOLASSES.....	TON	11304	4066	307	112

17 Trade of Finland in the year 1974; by groups and subgroups of the Standard International Trade Classification (SITC)

SITC- NUMBER	DESCRIPTIONS	QUANTITY UNIT	IMPORTS		EXPORTS	
			QUANTITY	VALUE 1000 MK	QUANTITY	VALUE 1000 MK
061.6	NATURAL HONEY.....	TON	80	393	7	44
061.9	SUGARS AND SYRUPS,N.E.S. (INCLUDING ARTIFICIAL HO- NEY AND CARAMEL).....	TON	1709	3351	1620	2706
062.0	SUGAR CONFECTIONERY AND OTHER SUGAR PREPARATIONS (EXCEPT CHOCOLATE CONFECTIONERY).....	TON	2585	15621	4134	20600
071	COFFEE.....	TON	59381	380257	288	2200
071.1	COFFEE, GREEN OR ROASTED, AND COFFEE SUBSTITUTES CON- TAINING COFFEE.....	TON	58994	368744	265	1438
071.3	COFFEE EXTRACTS, ESSENCES, CONCENTRATES AND SIMILAR PREPARATIONS OF COFFEE.....	TON	388	11513	23	762
072	COCOA.....	TON	5705	51003	40	522
072.1	COCOA BEANS, RAW OR ROASTED.....	TON	2834	19401	-	-
072.2	COCOA POWDER, UNSWEETENED.....	TON	890	3663	-	-
072.3	COCOA BUTTER AND COCOA PASTE.....	TON	1981	27939	40	522
073.0	CHOCOLATE AND OTHER FOOD PREPARATIONS CONTAINING COCOA OR CHOCOLATE, N.E.S.....	TON	2260	17651	7914	43709
074	TEA AND MATE.....	TON	708	11994	0	0
074.1	TEA.....	TON	706	11985	0	0
074.2	MATE.....	TON	1	9	-	-
075	SPICES.....	TON	874	8885	2	39
075.1	PEPPER AND PIMENTO, WHETHER OR NOT GROUND.....	TON	379	3087	-	-
075.2	SPICES, EXCEPT PEPPER AND PIMENTO, WHETHER OR NOT GROUNDED.....	TON	496	5798	2	39
081	FEEDING-STUFF FOR ANIMALS (NOT INCLUDING UNMILLED CEREALS).....	TON	67145	135131	1276	520
081.1	HAY AND FODDER, GREEN OR DRY.....	TON	11	2	1229	471
081.2	BRAN, POLLARD, SHARPS AND OTHER BY-PRODUCTS FROM THE WORKING OF CEREAL GRAINS AND LEGUMINOUS VEGETABLES.....	TON	0	1	-	-
081.3	OIL-SEED CAKE AND MEAL AND OTHER VEGETABLE OIL RESIDUES.....	TON	10727	10975	-	-
081.4	MEAT MEAL (INCLUDING TANKAGE) AND FISH MEAL, UNFIT FOR HUMAN CONSUMPTION.....	TON	54827	121308	23	27
081.9	FOOD WASTES AND PREPARED ANIMAL FEED, N.E.S.....	TON	1580	2845	24	23
091	MARGARINE AND SHORTENING.....	TON	0	1	0	1
091.4	MARGARINE, IMITATION LARD AND OTHER PREPARED EDIBLE FATS, N.E.S.....	TON	0	1	0	1
099.0	FOOD PREPARATIONS, N.E.S.....	TON	20349	82118	1769	2508
111.0	NON-ALCOHOLIC BEVERAGES, N.E.S.....	1000L	597	1353	968	1663
112	ALCOHOLIC BEVERAGES.....	1000L	22415	71297	8378	21399
112.1	WINE OF FRESH GRAPES (INCLUDING GRAPE MUST).....	1000L	15936	31223	9	58
112.2	CIDER AND FERMENTED BEVERAGES, N.E.S.....	1000L	67	126	1247	2641
112.3	BEER (INCLUDING ALE, STOUT, PORTER).....	1000L	1042	1689	1734	2757
112.4	DISTILLED ALCOHOLIC BEVERAGES.....	1000L	5371	38259	5388	15943
121.0	TOBACCO, UNMANUFACTURED (INCLUDING SCRAP TOBACCO AND TOBACCO STEMS).....	TON	7697	59800	137	64
122	TOBACCO MANUFACTURES.....	TON	517	8134	1140	26472
122.1	CIGARS AND CIGARETTES.....	TON	81	2132	54	1381
122.2	CIGARETTES.....	TON	203	2958	1024	24458
122.3	TOBACCO, MANUFACTURED (INCLUDING SMOKING AND CHEWING TOBACCO, SNUFF).....	TON	233	3044	62	633
211	HIDES AND SKINS (EXCEPT FUR SKINS), UNDRESSED.....	TON	5949	32096	6818	22357
211.1	BOVINE AND EQUINE HIDES OTHER THAN CALF SKINS AND KIP SKINS.....	TON	2979	8057	5959	21391
211.2	CALF SKINS AND KIP SKINS.....	TON	88	876	84	476
211.4	GOAT SKINS AND KID SKINS.....	TON	13	229	-	-
211.6	SHEEP AND LAMB SKINS, WITH THE WOOL ON (EXCEPT AS- TRAKHAN, CARACUL, PERSIAN LAMB, BROADTAIL AND SIMILAR SKINS).....	TON	1407	15540	-	-

17 Trade of Finland in the year 1974; by groups and subgroups of the Standard International Trade Classification (SITC)

SITC- NUMBER	DESCRIPTIONS	QUANTITY UNIT	IMPORTS		EXPORTS	
			QUANTITY	VALUE 1000 MK	QUANTITY	VALUE 1000 MK
211.7	SHEEP AND LAMB SKINS,WITHOUT THE WOOL (EXCEPT AS- TRAKHAN,CARACUL,PERSIAN LAMB,BROADTAIL AND SIMILAR SKINS).....	TON	582	6154	-	-
211.8	WASTE AND USED LEATHER.....	TON	728	408	729	316
211.9	HIDES AND SKINS,N.E.S.....	TON	153	832	46	174
212.0	FUR SKINS,UNDRESSED (INCLUDING ASTRAKHAN,CARACUL, PERSIAN LAMB,BROADTAIL AND SIMILAR SKINS).....	TON	162	32712	320	239319
221	OIL-SEEDS,OIL NUTS AND OIL KERNELS.....	TON	129910	141359	52	85
221.1	GROUNDNUTS (PEANUTS),GREEN,WHETHER OR NOT SHELLED (EXCLUDING FLOUR AND MEAL) (REPORT QUANTITIES ON A SHELLED BASIS).....	TON	943	2523	42	57
221.2	COPRA (EXCLUDING FLOUR AND MEAL).....	TON	3504	5109	-	-
221.4	SOYA BEANS (EXCLUDING FLOUR AND MEAL).....	TON	115512	118205	-	-
221.5	LINSEED (EXCLUDING FLOUR AND MEAL).....	TON	4146	6172	-	-
221.8	OIL-SEEDS,OIL NUTS AND OIL KERNELS,N.E.S. (EXCLU- DING FLOUR AND MEAL).....	TON	5731	9186	10	27
221.9	FLOUR AND MEAL OF OIL-SEEDS,OIL NUTS AND OIL KER- NELS,NCN-DEFATTED (EXCLUDING MUSTARD FLOUR).....	TON	74	164	0	0
231	CRUDE RUBBER (INCLUDING SYNTHETIC AND RECLAIMED)...	TON	37944	93411	15	28
231.1	NATURAL RUBBER AND SIMILAR NATURAL GUMS.....	TON	8115	27116	1	4
231.2	SYNTHETIC RUBBER AND RUBBER SUBSTITUTES.....	TON	26581	62654	14	24
231.3	RECLAIMED RUBBER.....	TON	3088	3518	-	-
231.4	WASTE AND SCRAP OF UNHARDENED RUBBER.....	TON	161	124	1	0
241	FUEL WOOD AND CHARCOAL.....	TON	985459	69292	9530	644
241.1	FUEL WOOD AND WOOD WASTE (INCLUDING SANDUST).....	TON	984261	68657	9342	409
241.2	WOOD CHARCOAL.....	TON	1198	634	187	234
242	WOOD IN THE ROUGH OR ROUGHLY SQUARED.....	M3 SOLID	4030806	311805	471838	107207
242.1	PULPWOOD (INCLUDING BROADLEAVED).....	M3 SOLID	3060281	193807	194279	11673
242.2	SANLOGS AND VENEER LOGS - CONIFER.....	M3 SOLID	909186	112860	56593	13769
242.3	SANLOGS AND VENEER LOGS - NON-CONIFER.....	M3 SOLID	27374	3326	4351	1540
242.4	PITPROPS (MINE TIMBER).....	M3 SOLID	-	-	38923	3370
242.9	POLES,PILING,POSTS AND OTHER WOOD IN THE ROUGH, N.E.S.....	M3 SOLID	33965	1812	177692	76855
243	WOOD,SHAPED OR SIMPLY WORKED.....	M3 SOLID	25235	27882	4323679	2148658
243.1	RAILWAY SLEEPERS (TIES).....	M3 SOLID	120	11	357	190
243.2	LUMBER,SAWN,PLANED,GROOVED,TONGUED,ETC.,CONIFER....	M3 SOLID	917	760	4288989	2128224
243.3	LUMBER,SAWN,PLANED,GROOVED,TONGUED,ETC.,NCN-CONIFER	M3 SOLID	24198	27111	34333	20244
244.0	CORK,RAW AND WASTE (INCLUDING NATURAL CORK IN BLOCKS AND SHEETS).....	TON	84	253	-	-
251	PULP AND WASTE PAPER.....	TON	5350	5383	1338098	1307715
251.1	PAPER WASTE AND CLD PAPER.....	TON	345	199	7868	5711
251.2	MECHANICAL WOOD PULP.....	TON	454	384	31983	18812
251.5	PULP OTHER THAN WOOD PULP.....	TON	31	61	-	-
251.6	CHEMICAL WOOD PULP,DISSOLVING GRADES.....	TON	34	46	165505	216601
251.7	SULPHATE WOOD PULP.....	TON	4394	4623	717710	681197
251.8	SULPHITE WOOD PULP.....	TON	46	29	415032	385394
251.9	SEMI-CHEMICAL WOOD PULP.....	TON	46	42	-	-
261	SILK.....	TON	0	2	-	-
261.1	SILK WORM COCOONS SUITABLE FOR REELING.....	TON	0	2	-	-
261.2	UNREELABLE COCOONS AND COCOON WASTES,FRISONS,SILK THREAD WASTE AND SILK NOILS.....	TON	0	0	-	-
262	WOOL AND OTHER ANIMAL HAIR.....	TON	2476	35257	51	150
262.1	SHEEP'S AND LAMBS' WOOL,GREASY OR FLEECE-WASHED....	TON	16	158	24	39
262.2	SHEEP'S AND LAMBS' WOOL,DEGREASED,WHETHER OR NOT BLEACHED OR DYED.....	TON	894	11071	11	102
262.3	FINE ANIMAL HAIR,OTHER THAN WOOL,NOT CARDED OR COM- BED.....	TON	24	529	1	6

17 Trade of Finland in the year 1974; by groups and subgroups of the Standard International Trade Classification (SITC)

SITC- NUMBER	DESCRIPTIONS	QUANTITY UNIT	IMPORTS		EXPORTS	
			QUANTITY	VALUE 1000 MK	QUANTITY	VALUE 1000 MK
262.5	HORSEHAIR AND OTHER COARSE HAIR, NOT CARDED OR COMBED.....	TON	50	652	1	2
262.6	WOOL SHODDY.....	TON	316	1744	-	-
262.7	WCLL OR OTHER ANIMAL HAIR, CARDED OR COMBED (EXCLUDING TOPS).....	TON	13	279	-	-
262.8	WOOL TOPS.....	TON	1154	20805	-	-
262.9	WASTE OF WOOL AND OF OTHER ANIMAL HAIR, N.E.S.....	TON	8	21	14	2
263	COTTON.....	TON	12821	81845	420	805
263.1	RAW COTTON, OTHER THAN LINTERS.....	TON	11814	79712	-	-
263.2	COTTON LINTERS.....	TON	244	732	-	-
263.3	COTTON WASTE, NOT CARDED OR COMBED.....	TON	589	1033	420	805
263.4	COTTON, CARDED OR COMBED.....	TON	174	369	-	-
264.0	JUTE (INCLUDING JUTE CUTTINGS AND WASTE).....	TON	2515	2820	0	0
265	VEGETABLE FIBRES, EXCEPT COTTON AND JUTE.....	TON	4358	11565	35	103
265.1	FLAX AND FLAX TOW AND WASTE.....	TON	3852	10025	32	96
265.2	TRUE HEMP AND TRUE HEMP TOW AND WASTE (CANNABIS SATIVA).....	TON	17	133	0	0
265.4	SISAL AND OTHER FIBRES OF THE AGAVE FAMILY AND THEIR WASTE.....	TON	358	1074	3	6
265.5	MANILA FIBRE (MUSA TEXTILIS) AND MANILA TOW AND WASTE.....	TON	25	88	-	-
265.8	VEGETABLE TEXTILE FIBRES, N.E.S., AND WASTE OF SUCH FIBRES.....	TON	105	245	-	-
266	SYNTHETIC AND REGENERATED (ARTIFICIAL) FIBRES.....	TON	9564	57949	30433	110512
266.2	SYNTHETIC FIBRES SUITABLE FOR SPINNING.....	TON	6809	47682	5	55
266.3	REGENERATED FIBRES SUITABLE FOR SPINNING.....	TON	1479	7962	27899	105472
266.4	WASTE OF SYNTHETIC OR REGENERATED FIBRES, NOT CARDED OR COMBED.....	TON	1276	2304	2530	4984
267.0	WASTE MATERIALS FROM TEXTILE FABRICS (INCLUDING RAGS).....	TON	7824	9538	749	667
271	FERTILIZERS, CRUDE.....	TON	570475	144699	167	75
271.1	NATURAL FERTILIZERS OF ANIMAL OR VEGETABLE ORIGIN, NOT CHEMICALLY TREATED.....	TON	95	45	166	68
271.2	NATURAL SODIUM NITRATE.....	TON	371	260	-	-
271.3	NATURAL PHOSPHATES, WHETHER OR NOT GROUND.....	TON	570009	144394	1	6
271.4	NATURAL POTASSIC SALTS, CRUDE.....	TON	0	0	-	-
273	STONE, SAND AND GRAVEL.....	TON	840958	26730	113390	13332
273.1	BUILDING AND MONUMENTAL (DIMENSION) STONE, NOT FURTHER WORKED THAN ROUGHLY SPLIT, ROUGHLY SQUARED OR SQUARED BY SAWING.....	TON	463	306	38945	10353
273.2	GYPHUM, PLASTERS, LIMESTONE FLUX AND CALCAREOUS STONE USED FOR THE MANUFACTURE OF LIME OR CEMENT.....	TON	606319	19182	17910	2101
273.3	SAND (EXCLUDING METAL-BEARING SAND).....	TON	126734	6280	929	234
273.4	GRAVEL AND CRUSHED STONE (INCLUDING TARRED MACADAM).....	TON	107442	963	55605	644
274	SULPHUR AND UNROASTED IRON PYRITES.....	TON	34295	7995	8475	966
274.1	SULPHUR, OTHER THAN SUBLIMED, PRECIPITATED OR COLLOIDAL SULPHUR.....	TON	34295	7995	8475	966
275	NATURAL ABRASIVES (INCLUDING INDUSTRIAL DIAMONDS).....	TON	1544	2424	50	36
275.1	INDUSTRIAL DIAMONDS.....	KG	5.0	465	-	-
275.2	NATURAL ABRASIVES.....	TON	1544	1959	50	36
276	OTHER CRUDE MINERALS.....	TON	1124794	145735	62202	9189
276.1	NATURAL ASPHALT AND NATURAL BITUMEN.....	TON	395	268	4	3
276.2	CLAY AND OTHER REFRACTORY MINERALS, N.E.S.....	TON	435862	83060	991	107
276.3	SALT (INCLUDING SALT PUT UP FOR RETAIL SALE, SALT LIQUORS AND SEA WATER).....	TON	648276	44945	7	5
276.4	ASBESTOS, CRUDE, WASHED OR GROUND (INCLUDING ASBESTOS WASTE).....	TON	6172	5407	4867	2363
276.5	QUARTZ, MICA, FELSPAR, FLUORSPAR, CRYOLITE AND CHIOLITE.....	TON	5982	2510	46973	4935
276.6	SLAG, DROSS, SCALINGS AND SIMILAR WASTE, N.E.S.....	TON	20	3	4302	248

17 Trade of Finland in the year 1974; by groups and subgroups of the Standard International Trade Classification (SITC)

SITC- NUMBER	DESCRIPTIONS	QUANTITY UNIT	IMPORTS		EXPORTS	
			QUANTITY	VALUE 1000 MK	QUANTITY	VALUE 1000 MK
276.9	MINERALS, CRUDE, N.E.S.....	TON	28084	9542	5056	1529
281	IRON ORE AND CONCENTRATES.....	TON	1133316	75010	33	10
281.3	IRON ORE AND CONCENTRATES (EXCEPT ROASTED IRON PYRITES).....	TON	1133316	75010	22	4
281.4	ROASTED PYRITES.....	TON	-	-	11	6
282.0	IRON AND STEEL SCRAP.....	TON	84795	37138	8545	7534
283	ORES AND CONCENTRATES OF NON-FERROUS BASE METALS...	TON	231540	184927	94848	23549
283.1	ORES AND CONCENTRATES OF COPPER (INCLUDING COPPER MATTE).....	TON	36265	74079	-	-
283.2	ORES AND CONCENTRATES OF NICKEL (INCLUDING NICKEL MATTE).....	TON	13271	11296	-	-
283.3	BAUXITE AND CONCENTRATES OF ALUMINIUM.....	TON	2000	220	-	-
283.4	ORES AND CONCENTRATES OF LEAD.....	TON	-	-	3803	3153
283.5	ORES AND CONCENTRATES OF ZINC.....	TON	112326	93641	7097	9014
283.7	ORES AND CONCENTRATES OF MANGANESE.....	TON	29652	1863	-	-
283.9	ORES AND CONCENTRATES OF NON-FERROUS BASE METALS, N.E.S.....	TON	38689	3828	83948	11382
284.0	NON-FERROUS METAL SCRAP.....	TON	1242	5704	7205	8962
285.0	SILVER AND PLATINUM ORES.....	TON	0	0	19	6282
291	CRUDE ANIMAL MATERIALS, N.E.S.....	TON	93503	70113	3575	6543
291.1	BONES, IVORY, HORNS, HOOFS, CLAWS AND SIMILAR PRODUCTS	TON	4555	860	1516	1752
291.9	MATERIALS OF ANIMAL ORIGIN, N.E.S.....	TON	88948	69252	2060	4791
292	CRUDE VEGETABLE MATERIALS, N.E.S.....	TON	10642	87452	1711	10234
292.1	PLANTS AND PARTS OF PLANTS OF TYPES PRIMARILY USED IN DYEING AND TANNING, WHETHER OR NOT GROUND.....	TON	17	55	-	-
292.2	NATURAL GUMS, RESINS, BALSAM AND LACS.....	TON	1198	5793	3	12
292.3	VEGETABLE MATERIALS OF TYPES PRIMARILY USED FOR PLAITING (E.G., FOR BASKETS AND PLAID RUGS) (IN- CLUDING BAMBOO).....	TON	353	1131	0	1
292.4	PLANTS, SEEDS, FLOWERS AND PARTS OF PLANTS, N.E.S. OF TYPES PRIMARILY USED IN PERFUMERY, IN PHARMACY OR FOR INSECTICIDAL OR FUNGICIDAL PURPOSES.....	TON	211	2419	15	9
292.5	SEEDS, FRUIT AND SPORES FOR PLANTING.....	TON	1928	15321	395	1146
292.6	BULBS, TUBERS AND RHIZOMES OF FLOWERING OR OF FOLI- AGE PLANTS; CUTTINGS, SLIPS, LIVE TREES AND OTHER PLANTS.....	TON	5131	41909	442	1882
292.7	CUT FLOWERS AND FOLIAGE.....	TON	170	8747	840	6996
292.9	MATERIALS OF VEGETABLE ORIGIN, N.E.S.....	TON	1634	12078	15	187
321	COAL, COKE AND BRIQUETTES.....	TON	4918894	686757	26105	6018
321.4	COAL (ANTHRACITE, BITUMINOUS).....	TON	3930258	485204	40	20
321.5	BRIQUETTES OF COAL.....	TON	7325	2188	-	-
321.6	LIGNITE BRIQUETTES AND LIGNITE.....	TON	2213	326	-	-
321.7	PEAT BRIQUETTES AND PEAT (INCLUDING PEAT LITTER)...	TON	554	44	16796	4927
321.8	COKE AND SEMI-COKE OF COAL, OF LIGNITE OR OF PEAT...	TON	978544	198956	9269	1071
331.0	PETROLEUM, CRUDE AND PARTLY REFINED FOR FURTHER RE- FINING (EXCLUDING NATURAL GASOLENE).....	TON	9467613	3089629	-	-
332	PETROLEUM PRODUCTS.....	TON	4449723	1553531	257544	142103
332.1	MOTOR SPIRIT (GASOLENE AND OTHER LIGHT OILS FOR SIMILAR USES, INCLUDING NATURAL GASOLENE).....	1000L	231001	65088	351870	134359
332.2	LAMP OIL AND WHITE SPIRIT (KEROSENE, ILLUMINATING OIL, JET FUEL).....	1000L	24496	9933	11	18
332.3	DISTILLATE FUELS.....	TON	1954538	792567	1367	484
332.4	RESIDUAL FUEL OILS.....	TON	2118865	552708	-	-
332.5	LUBRICATING OILS AND GREASES (INCLUDING MIXTURES WITH ANIMAL AND VEGETABLE LUBRICANTS).....	TON	108468	88368	4748	6071
332.6	MINERAL JELLY AND WAXES (INCLUDING PETROLATUM).....	TON	17124	17276	834	465
332.9	PITCH, RESIN, PETROLEUM ASPHALT, COKE OF PETROLEUM AND OTHER BY-PRODUCTS OF COAL, LIGNITE, PETROLEUM AND OIL SHALES (INCLUDING MIXTURES WITH ASPHALT), N.E.S., NOT CHEMICALS.....	TON	67202	27590	758	706

17 Trade of Finland in the year 1974; by groups and subgroups of the Standard International Trade Classification (SITC)

SITC- NUMBER	DESCRIPTIONS	QUANTITY UNIT	IMPORTS		EXPORTS	
			QUANTITY	VALUE 1000 MK	QUANTITY	VALUE 1000 MK
341	GAS, NATURAL AND MANUFACTURED.....	TON	263580	107038	955	800
341.1	GAS, NATURAL.....	TON	263580	107038	955	800
351.0	ELECTRIC ENERGY.....	MWH	3387783	182784	474268	27049
411	ANIMAL OILS AND FATS.....	TON	5790	9443	759	947
411.1	OILS OF FISH AND MARINE MAMMALS.....	TON	3163	7223	22	29
411.3	ANIMAL OILS, FATS AND GREASES (EXCLUDING LARD).....	TON	2627	2220	738	918
421	FIXED VEGETABLE OILS, SOFT.....	TON	6085	22267	1218	3160
421.2	SOYA BEAN OIL.....	TON	709	2665	802	2074
421.3	COTTON SEED OIL.....	TON	501	1939	-	-
421.4	GROUNDNUT (PEANUT) OIL.....	TON	445	1434	-	-
421.5	OLIVE OIL.....	TON	40	334	0	1
421.6	SUNFLOWER SEED OIL.....	TON	4391	15895	-	-
421.7	RAPE, COLZA AND MUSTARD OILS.....	TON	-	-	416	1085
422	OTHER FIXED VEGETABLE OILS.....	TON	3735	13270	93	290
422.1	LINSEED OIL.....	TON	764	3379	0	3
422.2	PALM OIL.....	TON	1912	4954	-	-
422.3	COCCNUT (COPRA) OIL.....	TON	538	2402	3	66
422.4	PALM KERNEL OIL.....	TON	24	116	-	-
422.5	CASTOR OIL.....	TON	157	757	-	-
422.9	FIXED VEGETABLE OILS, N.E.S.....	TON	340	1661	90	221
431	ANIMAL AND VEGETABLE OILS AND FATS, PROCESSED, AND WAXES OF ANIMAL OR VEGETABLE ORIGIN.....	TON	4827	17709	11466	22035
431.1	OILS, ANIMAL OR VEGETABLE, BOILED, OXIDIZED, DEHYDRATED, SULFPHURIZED, BLOWN OR POLYMERIZED.....	TON	408	1691	3	38
431.2	HYDROGENATED OILS AND FATS.....	TON	1919	9460	18	127
431.3	ACID OILS, FATTY ACIDS AND SOLID RESIDUES FROM THE TREATMENT OF FATTY SUBSTANCES.....	TON	2463	6232	11445	21870
431.4	WAXES OF ANIMAL OR VEGETABLE ORIGIN.....	TON	37	326	-	-
512	ORGANIC CHEMICALS.....	TON	213099	453667	47961	93265
512.1	HYDROCARBONS AND THEIR HALOGENATED, SULFONATED, NITRATED OR NITROSATED DERIVATIVES.....	TON	61850	98837	33974	33849
512.2	ALCOHOLS, PHENOLS, PHENOL-ALCOHOLS, GLYCERINE.....	TON	94071	159541	3600	8320
512.3	ETHERS, EPOXIDES, ACETALS.....	TON	2132	10592	99	3277
512.4	ALDEHYDE-, KETONE- AND QUINONE-FUNCTION COMPOUNDS...	TON	4839	11361	29	103
512.5	ACIDS AND THEIR HALOGENATED, SULFONATED, NITRATED OR NITROSATED DERIVATIVES.....	TON	36831	73566	6325	17273
512.6	INORGANIC ESTERS, THEIR SALTS AND DERIVATIVES.....	TON	252	1993	5	117
512.7	NITROGEN-FUNCTION COMPOUNDS.....	TON	9771	56633	345	6492
512.8	ORGANO-INORGANIC AND HETEROCYCLIC COMPOUNDS.....	TON	3144	36704	352	9183
512.9	OTHER ORGANIC CHEMICALS.....	TON	208	4440	3231	14651
513	INORGANIC CHEMICALS: ELEMENTS, OXIDES AND HALOGEN SALTS.....	TON	168970	175728	97199	67313
513.1	OXYGEN, NITROGEN, HYDROGEN, RARE GASES.....	TON	1221	1725	26	11
513.2	CHEMICAL ELEMENTS N.E.S.....	TON	9721	14226	32504	15579
513.3	INORGANIC ACIDS AND OXYGEN COMPOUNDS OF NON-METALS OR METALLOIDS.....	TON	4092	7858	57662	3644
513.4	HALOGEN AND SULPHUR COMPOUNDS OF NON-METALS OR OF METALLOIDS.....	TON	7529	5389	7	424
513.5	METALLIC OXIDES, OF KINDS PRINCIPALLY USED IN PAINTS	TON	5270	10355	1825	5805
513.6	OTHER INORGANIC BASES AND METALLIC OXIDES.....	TON	141136	136175	5175	41849
514	OTHER INORGANIC CHEMICALS.....	TON	310459	208046	11910	10302
514.1	METALLIC SALTS AND PEROXYSALTS OF INORGANIC ACIDS..	TON	31195	18122	5526	4380
514.2	OTHER METALLIC SALTS AND PEROXYSALTS OF INORGANIC ACIDS (I).....	TON	242251	158816	4431	3925
514.3	OTHER METALLIC SALTS AND PEROXYSALTS OF INORGANIC ACIDS (II).....	TON	26977	21593	1351	1457

17 Trade of Finland in the year 1974; by groups and subgroups of the Standard International Trade Classification (SITC)

SITC- NUMBER	DESCRIPTIONS	QUANTITY UNIT	IMPORTS		EXPORTS	
			QUANTITY	VALUE 1000 MK	QUANTITY	VALUE 1000 MK
514.9	INORGANIC CHEMICAL PRODUCTS,N.E.S.....	TON	10037	9514	603	540
515	RADIOACTIVE AND ASSOCIATED MATERIALS.....	TON	11	2969	0	176
515.1	RADIOACTIVE CHEMICAL ELEMENTS AND ISOTOPES AND THEIR COMPOUNDS AND MIXTURES.....	TON	0	2619	0	76
515.2	STABLE ISOTOPES AND THEIR COMPOUNDS.....	TON	0	204	-	-
515.3	COMPOUNDS AND MIXTURES,N.E.S. OF THORIUM,OF URANI- UM,OF RARE EARTH METALS,OF YTTRIUM OR OF SCANDIUM	TON	11	146	0	100
521	MINERAL TAR AND CRUDE CHEMICALS FROM COAL,PETROLEUM AND NATURAL GAS.....	TON	12707	4255	0	0
521.1	MINERAL TAR.....	TON	184	150	-	-
521.3	AMMONIACAL GAS LIQUORS AND SPENT OXIDE PRODUCED IN COAL GAS PURIFICATION.....	TON	0	7	-	-
521.4	OILS AND OTHER PRODUCTS OF THE DISTILLATION OF COAL TAR.....	TON	12523	4099	0	0
531.0	SYNTHETIC ORGANIC DYESTUFFS,NATURAL INDIGO AND CO- LOUR LAKES.....	TON	4682	100194	124	3107
532	DYEING AND TANNING EXTRACTS,AND SYNTHETIC TANNING MATERIALS.....	TON	3225	5873	2	6
532.1	DYEING EXTRACTS (VEGETABLE AND ANIMAL).....	TON	73	580	0	1
532.3	SYNTHETIC TANNING MATERIALS.....	TON	687	1565	-	-
532.4	TANNING EXTRACTS OF VEGETABLE ORIGIN.....	TON	2449	3501	1	2
532.5	TANNIC ACIDS (TANNINS) AND DERIVATIVES.....	TCN	16	226	1	4
533	PIGMENTS,PAINTS,VARNISHES AND RELATED MATERIALS.....	TON	17463	93244	48029	183008
533.1	COLOURING MATERIALS,N.E.S.....	TON	2194	13083	41581	154429
533.2	PRINTING INKS.....	TCN	326	4353	606	2157
533.3	PREPARED PAINTS,ENAMELS,LACQUERS,VARNISHES,ARTISTS' COLOURS,SICCATIVES (PAINT DRIERS) AND MASTICS.....	TON	14944	75808	5842	26422
541	MEDICINAL AND PHARMACEUTICAL PRODUCTS.....	TON	3841	261684	613	28203
541.1	VITAMINS AND PROVITAMINS.....	TON	369	10817	0	28
541.3	PENICILLIN,STREPTOMYCIN,TYROCIDINE AND OTHER ANTI- BIOTICS.....	TON	46	14509	14	4441
541.4	OPIUM ALKALOIDS,COCAINE,CAFFEIN,QUININE AND OTHER VEGETABLE ALKALOIDS,THEIR SALTS AND OTHER DERIVA- TIVES.....	TON	49	9219	2	4552
541.5	HORMONES.....	TON	4	4322	0	191
541.6	GLYCOSIDES;GLANDS AND THEIR EXTRACTS;SERA,VACCINES	TON	29	7280	17	5508
541.7	MEDICAMENTS.....	TON	2789	159420	129	4570
541.9	PHARMACEUTICAL GOODS.....	TON	555	16116	451	8913
551	ESSENTIAL OILS,PERFUME AND FLAVOUR MATERIALS.....	TON	477	20183	4	83
551.1	ESSENTIAL OILS AND RESINOIDS.....	TON	44	3946	0	4
551.2	SYNTHETIC PERFUME AND FLAVOUR MATERIALS AND CONCEN- TRATES,AND ENFLEURAGE GREASES AND MIXTURES OF ALCO- HOL AND ESSENTIAL OILS.....	TON	433	16237	4	79
553.0	PERFUMERY AND COSMETICS,DENTIFRICES AND OTHER TOI- LET PREPARATIONS (EXCEPT SOAPS).....	TON	2722	40820	5246	35740
554	SOAPS,CLEANSING AND POLISHING PREPARATIONS.....	TON	22998	72736	1778	3921
554.1	SOAPS.....	TON	2448	11226	121	762
554.2	SURFACE-ACTING AGENTS AND WASHING PREPARATIONS.....	TON	19210	56862	1652	3089
554.3	POLISHES,PASTES,POWDER AND SIMILAR PREPARATIONS FOR POLISHING AND PRESERVING LEATHER,WOOD,METAL,GLASS AND OTHER MATERIALS.....	TON	1341	4647	6	70
561	FERTILIZERS,MANUFACTURED.....	TON	303940	76544	62389	22435
561.1	NITROGENOUS FERTILIZERS AND NITROGENOUS FERTILIZER MATERIALS (OTHER THAN NATURAL),N.E.S.....	TON	13011	6723	22617	7764
561.2	PHOSPHATIC FERTILIZERS AND PHOSPHATIC FERTILIZER MATERIALS (OTHER THAN NATURAL) (INCLUDING SUPER- PHOSPHATES AND BASIC DEPHOSPHORIZATION SLAG).....	TON	90	63	-	-
561.3	POTASSIC FERTILIZERS AND POTASSIC FERTILIZER MATE- RIALS (OTHER THAN CRUDE NATURAL POTASSIC SALTS).....	TON	286396	66428	14232	4833
561.9	FERTILIZERS,N.E.S.....	TON	4444	3330	25539	9839
571	EXPLOSIVES AND PYROTECHNIC PRODUCTS.....	TON	1962	12138	838	15522

17 Trade of Finland in the year 1974; by groups and subgroups of the Standard International Trade Classification (SITC)

SITC-NUMBER	DESCRIPTIONS	QUANTITY UNIT	IMPORTS		EXPORTS	
			QUANTITY	VALUE 1000 MK	QUANTITY	VALUE 1000 MK
571.1	PROPELLENT POWDERS AND OTHER PREPARED EXPLOSIVES...	TON	413	1901	161	1421
571.2	FUSES, PRIMERS AND DETONATORS.....	TON	34	1551	151	4330
571.3	PYROTECHNICAL ARTICLES.....	TON	27	790	1	40
571.4	HUNTING AND SPORTING AMMUNITION.....	TON	1488	7896	524	9730
581	PLASTIC MATERIALS, REGENERATED CELLULOSE AND ARTIFICIAL RESINS.....	TON	218691	789442	66327	243800
581.1	PRODUCTS OF CONDENSATION, POLYCONDENSATION AND POLYADDITION (E.G., PHENOLPLASTS, AMINOPLASTS, ALKYDS, POLYALLYL ESTERS AND OTHER UNSATURATED POLYESTERS, SILICONES).....	TON	58825	212203	7950	44108
581.2	PRODUCTS OF POLYMERIZATION AND COPOLYMERIZATION (E.G., POLYETHYLENE, POLYSTERENE, POLYVINYL, ETC. DERIVATIVES, COUMARONEINDENE RESINS).....	TON	152607	534439	51974	176036
581.3	REGENERATED CELLULOSE, CHEMICAL DERIVATIVES OF CELLULOSE AND VULCANIZED FIBRE.....	TON	2248	21044	6324	23376
581.9	OTHER ARTIFICIAL RESINS AND PLASTIC MATERIALS.....	TON	5011	21756	79	280
599	CHEMICAL MATERIALS AND PRODUCTS, N.E.S.....	TON	131015	277959	120987	83782
599.2	INSECTICIDES, FUNGICIDES, DISINFECTANTS (INCLUDING SHEEP AND CATTLE DRESSING) AND SIMILAR PREPARATIONS	TON	3356	24980	336	2788
599.5	STARCHES, INULIN, GLUTEN; ALBUMINOIDAL SUBSTANCES; GLUES.....	TON	37600	67469	543	1385
599.6	WOOD AND RESIN-BASED CHEMICAL PRODUCTS.....	TON	13624	11682	73777	63988
599.7	ORGANIC CHEMICAL PRODUCTS, N.E.S.....	TON	18599	63432	1988	2023
599.9	CHEMICAL PRODUCTS AND PREPARATIONS, N.E.S.....	TON	57836	110397	44344	13598
611	LEATHER.....	TON	2180	66609	268	8214
611.2	RECONSTITUTED AND ARTIFICIAL LEATHER CONTAINING LEATHER OR LEATHER FIBRE.....	TON	54	232	77	218
611.3	CALF LEATHER.....	TON	371	14748	61	2458
611.4	LEATHER OF OTHER BOVINE CATTLE AND EQUINE LEATHER..	TON	1319	28821	101	3808
611.9	LEATHER, N.E.S.....	TON	436	22808	29	1730
612	MANUFACTURES OF LEATHER OR OF ARTIFICIAL OR RECONSTITUTED LEATHER, N.E.S.....	TON	1075	15868	797	6578
612.1	MACHINE LEATHER BELTING AND OTHER ARTICLES OF LEATHER FOR USE IN MACHINERY.....	TON	4	382	0	21
612.2	SADDLERY AND OTHER HARNESS-MAKERS' GOODS OF ALL MATERIALS	TON	15	721	2	110
612.3	UPPERS, LEGS AND OTHER PREPARED PARTS OF FOOTWEAR OF ALL MATERIALS EXCEPT OF METAL OR OF ASBESTOS.....	TON	1019	13798	793	6342
612.9	MANUFACTURES OF LEATHER, N.E.S.....	TON	36	967	2	105
613.0	FUR SKINS, TANNED OR DRESSED (INCLUDING DYED).....	TON	248	20855	132	13829
621.0	MATERIALS OF RUBBER (E.G., PASTES, PLATES, SHEETS, RODS, THREADS, TUBES OF RUBBER).....	TON	9586	58314	983	8353
629	ARTICLES OF RUBBER, N.E.S.....	TON	26545	193837	4266	28822
629.1	RUBBER TYRES AND TUBES FOR VEHICLES AND AIRCRAFT...	TON	23186	133281	3762	23921
629.3	HYGIENIC AND PHARMACEUTICAL ARTICLES OF UNHARDENED RUBBER.....	TON	106	6513	0	12
629.4	TRANSMISSION, CONVEYOR OR ELEVATOR BELTS AND BELTING OF RUBBER.....	TON	676	12149	258	1969
629.9	OTHER ARTICLES OF RUBBER, N.E.S.....	TON	2577	41893	245	2921
631	VENEERS, PLYWOOD BOARDS, IMPROVED OR RECONSTITUTED WOOD AND OTHER WOOD, WORKED, N.E.S.....	M3 SOLID	64810	44712	826862	699046
631.1	VENEER SHEETS.....	M3 SOLID	8076	35496	8508	10497
631.2	PLYWOOD (INCLUDING VENEERED PANELS).....	M3 SOLID	1467	2479	386312	536870
631.4	IMPROVED OR RECONSTITUTED WOOD.....	M3 SOLID	2502	2486	334346	134401
631.8	WOOD SIMPLY SHAPED OR WORKED, N.E.S.....	TON	42550	4250	62919	17278
632	WOOD MANUFACTURES, N.E.S.....	TON	30712	52240	28968	89566
632.1	BOXES, CASES, CRATES, COMPLETE, WHETHER OR NOT ASSEMBLED.....	TON	1762	1069	1459	2537
632.2	COOPERAGE PRODUCTS (EXCLUDING STAVES FALLING WITHIN HEADING 631.8).....	TON	22	258	120	217

17 Trade of Finland in the year 1974; by groups and subgroups of the Standard International Trade Classification (SITC)

SITC- NUMBER	DESCRIPTIONS	QUANTITY UNIT	IMPORTS		EXPORTS	
			QUANTITY	VALUE 1000 MK	QUANTITY	VALUE 1000 MK
632.4	BUILDERS' WOODWORK AND PREFABRICATED BUILDINGS OF WOOD (INCLUDING DOORS, SASHES AND READY-CUT WOODEN PARTS OF BUILDINGS WITH OR WITHOUT FITTINGS AND ACCESSORIES AND ASSEMBLED PARQUET FLOORING PANELS).	TON	9646	32473	23382	65425
632.7	MANUFACTURES OF WOOD FOR DOMESTIC OR DECORATIVE USE (EXCLUDING FURNITURE).....	TON	384	3531	379	7771
632.8	MANUFACTURED ARTICLES OF WOOD N.E.S.....	TON	18899	14909	3628	13616
633.0	CORK MANUFACTURES.....	TON	580	4223	2	18
641	PAPER AND PAPERBOARD.....	TON	27116	96488	4727001	5947816
641.1	NEWSPRINT PAPER.....	TON	69	115	1136954	1113713
641.2	OTHER PRINTING AND WRITING PAPER (MACHINE-MADE), IN ROLLS OR SHEETS.....	TON	2621	8140	1501215	1899940
641.3	KRAFT PAPER AND KRAFT PAPERBOARD.....	TON	1009	1645	814113	1058541
641.4	CIGARETTE PAPER IN BULK, ROLLS OR SHEETS.....	TON	-	-	914	2792
641.5	MACHINE-MADE PAPER AND PAPERBOARD, SIMPLY FINISHED, IN ROLLS OR SHEETS, N.E.S.....	TON	6714	19170	825332	1131810
641.6	FIBREBOARDS AND OTHER BUILDING BOARDS OF WOOD PULP OR OF VEGETABLE FIBRES.....	TON	303	348	123907	94049
641.7	HAND-MADE PAPERS.....	TON	1	23	8	36
641.9	PAPER AND PAPERBOARD IN ROLLS OR SHEETS, N.E.S.....	TON	16398	67047	324558	646934
642	ARTICLES MADE OF PAPER PULP, OF PAPER OR OF PAPERBOARD.....	TON	8639	62533	243345	540053
642.1	PAPER BAGS, PAPERBOARD BOXES AND OTHER CONTAINERS OF PAPER OR PAPERBOARD.....	TON	2702	15244	182743	355366
642.2	ENVELOPES, WRITING BLOCKS, LETTER PADS AND SIMILAR PAPER STATIONERY OF THE KIND USED IN CORRESPONDENCE, N.E.S.....	TON	97	992	943	4406
642.3	EXERCISE BOOKS, REGISTERS, ALBUMS, DIARIES, MEMORANDUM BLOCKS AND OTHER STATIONERY OF PAPER OR PAPERBOARD.....	TON	406	3946	5195	15560
642.9	ARTICLES OF PAPER PULP, PAPER OR PAPERBOARD, N.E.S. (INCLUDING PAPER AND PAPERBOARD CUT TO SIZE).....	TON	5435	42351	54464	164720
651	TEXTILE YARN AND THREAD.....	TON	26405	371226	4120	61718
651.1	THROWN SILK AND OTHER SILK YARN AND THREAD (INCLUDING SCHAPPE AND BOURETTE).....	TON	3	526	0	46
651.2	YARN OF WOOL AND ANIMAL HAIR.....	TON	1006	25963	59	1340
651.3	COTTON YARN AND THREAD, GREY (UNBLEACHED), NOT MERCERIZED NOR PUT UP FOR RETAIL SALE.....	TON	5265	61243	62	659
651.4	COTTON YARN AND THREAD, BLEACHED, DYED, MERCERIZED, ETC.....	TON	1330	27337	280	6288
651.5	YARN AND THREAD OF FLAX, RAMIE AND TRUE HEMP.....	TON	253	2926	780	8933
651.6	YARN AND THREAD OF SYNTHETIC FIBRES.....	TON	15111	223843	2348	39087
651.7	YARN AND THREAD OF REGENERATED (ARTIFICIAL) FIBRES.....	TON	2313	23743	238	2995
651.8	YARN OF GLASS FIBRE.....	TON	679	3636	30	100
651.9	YARN OF TEXTILE FIBRES, N.E.S. (INCLUDING PAPER YARN).....	TON	446	2009	322	2270
652	COTTON FABRICS, WOVEN (NOT INCLUDING NARROW OR SPECIAL FABRICS).....	TON	12905	237873	4267	87550
652.1	COTTON FABRICS, WOVEN, GREY (UNBLEACHED), NOT MERCERIZED.....	TON	3877	50753	552	7508
652.2	COTTON FABRICS, WOVEN, OTHER THAN GREY (BLEACHED, DYED, MERCERIZED, PRINTED OR OTHERWISE FINISHED).....	TON	9028	187120	3715	80043
653	TEXTILE FABRICS, WOVEN (NOT INCLUDING NARROW OR SPECIAL FABRICS), OTHER THAN COTTON FABRICS.....	TON	19018	434289	2733	81396
653.1	SILK FABRICS, WOVEN.....	TON	22	1646	0	14
653.2	WOOLLEN FABRICS, WOVEN (INCLUDING FABRICS OF FINE HAIR).....	TON	1333	40210	236	10071
653.3	LINEN, RAMIE AND TRUE HEMP FABRICS, WOVEN.....	TON	316	4718	14	513
653.4	JUTE FABRICS WOVEN.....	TON	1039	5078	1	6
653.5	FABRICS, WOVEN, OF SYNTHETIC FIBRES.....	TON	7735	216557	781	24748
653.6	FABRICS, WOVEN, OF REGENERATED (ARTIFICIAL) FIBRES.....	TON	2799	47949	156	3969
653.7	KNITTED OR CROCHETED FABRICS, NOT ELASTIC NOR RUBBERIZED.....	TON	3397	100458	1357	39949
653.8	FABRICS, WOVEN, OF GLASS FIBRE.....	TON	2352	17053	187	2072

17 Trade of Finland in the year 1974; by groups and subgroups of the Standard International Trade Classification (SITC)

SITC- NUMBER	DESCRIPTIONS	QUANTITY UNIT	IMPORTS		EXPORTS	
			QUANTITY	VALUE 1000 MK	QUANTITY	VALUE 1000 MK
653.9	FABRICS, WOVEN, N.E.S. (INCLUDING FABRICS MADE OF COARSE HAIR AND OF PAPER YARN).....	TON	26	620	2	54
654.0	TULLE, LACE, EMBROIDERY, RIBBONS, TRIMMINGS AND OTHER SMALL WARES.....	TON	421	18973	393	8686
655	SPECIAL TEXTILE FABRICS AND RELATED PRODUCTS.....		..	160282	..	66060
655.1	FELTS AND FELT ARTICLES, N.E.S.....	TON	1830	17353	825	2227
655.4	COATED OR IMPREGNATED TEXTILE FABRICS AND PRODUCTS, N.E.S.....	TON	3797	59595	3626	37699
655.5	ELASTIC FABRICS AND TRIMMINGS OF ELASTIC (EXCLUDING KNITTED OR CROCHETED GOODS).....	TON	41	1536	50	1520
655.6	CORDAGE, CABLES, ROPES, TWINES AND MANUFACTURES THERE- OF (FISHING NETS, ROPEMAKERS' WARES).....	TON	2604	14247	81	1780
655.7	HAT BODIES.....	NUMBER	17053	127	705	2
655.8	WADDING, WICKS AND TEXTILE FABRICS FOR USE IN MACHI- NERY OR PLANT.....	TON	1745	62626	354	22810
655.9	SPECIAL PRODUCTS OF TEXTILE MATERIALS AND OF RELA- TED MATERIALS.....	TON	168	4798	1	23
656	MADE-UP ARTICLES, WHOLLY OR CHIEFLY OF TEXTILE MATE- RIALS, N.E.S.....	TON	2229	37663	1797	42976
656.1	BAGS AND SACKS OF TEXTILE MATERIALS.....	TON	370	1372	108	105
656.2	TARPAULINS, TENTS, AWNINGS, SAILS, OTHER MADE-UP CANVAS GOODS.....	TON	260	4478	209	2615
656.6	BLANKETS, TRAVELLING RUGS AND COVERLETS.....	TON	301	3623	105	2895
656.9	MADE-UP ARTICLES OF TEXTILE MATERIALS, N.E.S.....	TON	1298	28150	1375	37362
657	FLOOR COVERINGS, TAPESTRIES, ETC.....	TON	13897	89395	1314	11858
657.4	LINOLEUM AND SIMILAR FLOOR COVERINGS.....	TON	7493	24545	751	2825
657.5	CARPETS, CARPETING AND RUGS, KNOTTED.....	TON	63	5340	5	196
657.6	OTHER CARPETS, CARPETING AND RUGS.....	TON	5819	57403	544	8327
657.7	TAPESTRIES.....	TON	1	45	3	392
657.8	MATS, MATTING, SCREENS, ENVELOPES FOR BOTTLES, ETC. OF VEGETABLE PLAITING MATERIALS.....	TON	521	2061	12	118
661	LIME, CEMENT AND FABRICATED BUILDING MATERIALS, EX- CEPT GLASS AND CLAY MATERIALS.....	TON	91452	16269	74114	13703
661.1	LIME.....	TON	1462	251	694	112
661.2	CEMENT.....	TON	84882	9195	65857	5897
661.3	BUILDING AND MONUMENTAL (DIMENSION) STONE, WORKED....	TON	216	644	969	1272
661.8	BUILDING MATERIALS OF ASBESTOS-CEMENT AND FIBRE- CEMENT AND OF UNFIRED NON-METALLIC MINERALS, N.E.S..	TON	4893	6180	6594	6421
662	CLAY CONSTRUCTION MATERIALS AND REFRACTORY CONS- TRUCTION MATERIALS.....	TON	78761	56218	5247	2496
662.3	REFRACTORY BRICKS AND OTHER REFRACTORY CONSTRUCTION MATERIALS.....	TON	63195	44416	755	585
662.4	NON-REFRACTORY CERAMIC BRICKS, TILES, PIPES AND SIMI- LAR PRODUCTS.....	TON	15566	11802	4493	1911
663	MINERAL MANUFACTURES, N.E.S.....	TON	38256	75374	39548	21228
663.1	GRINDING AND POLISHING WHEELS AND STONES.....	TON	2491	20429	24	82
663.2	ABRASIVE CLOTHS AND PAPERS AND SIMILAR ARTICLES....	TON	866	13261	581	2167
663.4	WORKED MICA (INCLUDING AGGLOMERATED MICA SPLIT- TINGS) AND ARTICLES THEREOF.....	TON	46	1550	-	-
663.5	MINERAL INSULATING MATERIALS, N.E.S.....	TON	10336	2853	3727	5702
663.6	MANUFACTURES OF MINERAL MATERIALS, N.E.S., OTHER THAN CERAMIC.....	TON	16938	5989	35031	11716
663.7	REFRACTORY PRODUCTS OTHER THAN REFRACTORY CONSTRUCTION MATERIALS (E.G. RETORTS, CRUCIBLES, MUFFLES, NOZZLES, PLUGS, SUPPORTS, TUBES, PIPES, SHEATHS, RODS)...	TON	4701	8268	23	286
663.8	MANUFACTURES OF ASBESTOS; FRICTION MATERIALS.....	TON	1419	17165	479	945
663.9	ARTICLES OF CERAMIC MATERIALS N.E.S.....	TON	1459	5859	84	329
664	GLASS.....	TON	42011	74006	9162	44691
664.1	GLASS (OTHER THAN OPTICAL AND ENAMEL GLASS) IN THE MASS, GLASS RODS AND TUBES, WASTE GLASS.....	TON	445	1810	1	4
664.2	OPTICAL GLASS AND ELEMENTS THEREOF, NOT OPTICALLY WORKED, AND BLANKS FOR CORRECTIVE SPECTACLE LENSES	TON	8	830	0	0

17 Trade of Finland in the year 1974; by groups and subgroups of the Standard International Trade Classification (SITC)

SITC- NUMBER	DESCRIPTIONS	QUANTITY UNIT	IMPORTS		EXPORTS	
			QUANTITY	VALUE 1000 MK	QUANTITY	VALUE 1000 MK
664.3	DRAWN OR BLOWN GLASS (INCLUDING FLASHED GLASS), UN- WORKED, IN RECTANGLES.....	TON	16954	18009	783	657
664.4	CAST, ROLLED, DRAWN OR BLOWN GLASS (INCLUDING FLASHED OR WIRED GLASS) IN RECTANGLES, SURFACE GROUND OR POLISHED, BUT NOT FURTHER WORKED.....	TON	14257	20303	30	68
664.5	CAST OR ROLLED GLASS (INCLUDING FLASHED OR WIRED GLASS), UNWORKED, IN RECTANGLES.....	TON	2224	2230	0	2
664.6	BRICKS, TILES AND OTHER CONSTRUCTION MATERIALS OF PRESSED OR MOULDED GLASS.....	TON	460	820	0	18
664.7	SAFETY GLASS, TOUGHENED OR LAMINATED.....	TON	486	3380	5295	30622
664.8	SHEET OR PLATE GLASS, COATED WITH METAL ON ONE SUR- FACE (I.E., GLASS MIRRORS).....	TON	526	3828	536	2653
664.9	GLASS, N.E.S.....	TON	6650	22796	2516	10666
665	GLASSWARE.....	TON	7219	29395	7393	34517
665.1	CARBOYS, BOTTLES, JARS, FLASKS AND SIMILAR CONTAINERS, STOPPERS AND OTHER CLOSURES OF GLASS.....	TON	3368	4273	4397	5091
665.2	GLASS TABLEWARE AND OTHER ARTICLES OF GLASS FOR HOUSEHOLD, HOTEL AND RESTAURANT USE.....	TON	2926	14659	2982	29355
665.8	ARTICLES MADE OF GLASS, N.E.S.....	TON	924	10463	15	70
666	POTTERY.....	TON	3029	18376	2567	19380
666.4	PORCELAIN OR CHINA HOUSEHOLD WARE.....	TON	1466	9698	6	102
666.5	HOUSEHOLD WARE OF OTHER CERAMIC MATERIALS.....	TON	1303	6525	2537	18738
666.6	ORNAMENTS AND FURNISHING GOODS OF PORCELAIN, CHINA OR OTHER CERAMIC MATERIALS, N.E.S.....	TON	259	1743	23	539
667	PEARLS AND PRECIOUS AND SEMI-PRECIOUS STONES, UN- WORKED OR WORKED.....	KG	3629.8	17174	15.0	1959
667.1	PEARLS, NOT SET OR STRUNG.....	KG	39.9	317	0.4	270
667.2	DIAMONDS (OTHER THAN INDUSTRIAL DIAMONDS), NOT SET OR STRUNG.....	KG	0.0	14796	0.2	1605
667.3	OTHER PRECIOUS AND SEMI-PRECIOUS STONES, NOT SET OR STRUNG.....	KG	3443.6	1570	14.3	83
667.4	SYNTHETIC OR RECONSTRUCTED PRECIOUS OR SEMI-PRE- CIOUS STONES, NOT SET OR STRUNG.....	KG	146.3	491	0.1	1
671	PIG IRON, SPIEGELEISEN, SPONGE IRON AND STEEL POWDERS AND SHOT AND FERRO-ALLOYS.....	TON	72602	69367	218979	125442
671.2	PIG IRON (INCLUDING CAST IRON).....	TON	40006	16899	169834	80305
671.3	IRON AND STEEL POWDERS, SHOT AND SPONGE.....	TON	4995	4925	1157	356
671.4	FERRO-MANGANESE.....	TON	4857	6504	-	-
671.5	OTHER FERRO-ALLOYS.....	TON	22744	41035	47988	44781
672	INGOTS AND OTHER PRIMARY FORMS (INCLUDING BLANKS FOR TUBES AND PIPES) OF IRON OR STEEL.....	TON	6725	6006	240409	134609
672.1	PULLED BARS AND PILINGS, BLOCKS, LUMPS AND SIMILAR FORMS OF IRON OR STEEL.....	TON	0	3	-	-
672.3	INGOTS OF IRON OR STEEL.....	TON	2539	2442	86606	44328
672.5	BLOCKS, BILLETS, SLABS, SHEET BARS AND ROUGHLY FORGED PIECES OF IRON OR STEEL.....	TON	4186	3557	153666	89912
672.7	IRON OR STEEL COILS FOR RE-ROLLING.....	TON	0	2	138	369
672.9	BLANKS FOR TUBES AND PIPES.....	TON	1	2	-	-
673	IRON AND STEEL BARS, RODS, ANGLES, SHAPES AND SEC- TIONS (INCLUDING SHEET PILING).....	TON	369137	476589	98001	119693
673.1	WIRE ROD OF IRON OR STEEL.....	TON	54060	68960	40680	47283
673.2	BARS AND RODS (EXCLUDING WIRE ROD) OF IRON OR STEEL, HOLLOW MINING DRILL STEEL.....	TON	142955	209365	56521	70802
673.4	ANGLES, SHAPES AND SECTIONS (EXCLUDING RAILS), 80 MM. OR MORE, AND SHEET PILING OF IRON OR STEEL.....	TON	130912	144490	107	187
673.5	ANGLES, SHAPES AND SECTIONS, LESS THAN 80 MM., OF IRON OR STEEL.....	TON	41211	53774	693	1421
674	UNIVERSALS, PLATES AND SHEETS OF IRON OR STEEL.....	TON	220401	438728	68673	60178
674.1	UNIVERSALS AND HEAVY PLATES AND SHEETS, MORE THAN 4.75 MM. IN THICKNESS, OF IRON OR STEEL (OTHER THAN TINNED PLATES AND SHEETS).....	TON	61409	117471	59532	49158
674.2	MEDIUM PLATES AND SHEETS, 3 MM. TO 4.75 MM. IN THICKNESS, OF IRON OR STEEL (OTHER THAN TINNED PLA- TES AND SHEETS).....	TON	30268	68996	2381	2585

17 Trade of Finland in the year 1974; by groups and subgroups of the Standard International Trade Classification (SITC)

SITC- NUMBER	DESCRIPTIONS	QUANTITY UNIT	IMPORTS		EXPORTS	
			QUANTITY	VALUE 1000 MK	QUANTITY	VALUE 1000 MK
674.3	PLATES AND SHEETS, LESS THAN 3 MM. IN THICKNESS, OF IRON OR STEEL, UNCOATED.....	TON	57161	127631	2246	2967
674.7	TINNED PLATES AND SHEETS.....	TON	23956	38547	85	206
674.8	PLATES AND SHEETS, LESS THAN 3 MM. IN THICKNESS, OF IRON OR STEEL, COATED (EXCLUDING TINNED PLATES OR SHEETS).....	TON	47606	86083	4430	5261
675.0	HOOP AND STRIP OF IRON OR STEEL.....	TON	64072	114048	139	417
676	RAILS AND RAILWAY TRACK CONSTRUCTION MATERIAL OF IRON OR STEEL.....	TON	4154	6454	127	197
676.1	RAILS OF IRON OR STEEL.....	TON	3321	4669	120	175
676.2	SLEEPERS AND OTHER RAILWAY TRACK MATERIAL OF IRON OR STEEL.....	TON	833	1785	8	22
677.0	IRON AND STEEL WIRE (EXCLUDING WIRE ROD).....	TON	19384	51456	1586	3545
678	TUBES, PIPES AND FITTINGS OF IRON OR STEEL.....	TON	153689	373740	38760	80054
678.1	TUBES AND PIPES OF CAST IRON.....	TON	1744	2307	225	209
678.2	TUBES AND PIPES OF IRON (OTHER THAN OF CAST IRON) OR STEEL, SEAMLESS (EXCLUDING CLINCHED).....	TON	63823	169687	703	4851
678.3	TUBES AND PIPES OF IRON (OTHER THAN OF CAST IRON) OR STEEL, WELDED, CLINCHED, ETC.....	TON	79614	147912	37059	68103
678.4	HIGH PRESSURE HYDRO-ELECTRIC CONDUITS OF STEEL.....	TON	1232	3115	3	6
678.5	TUBE AND PIPE FITTINGS OF IRON OR STEEL.....	TON	7275	50719	769	6886
679	IRON AND STEEL CASTINGS AND FORGINGS, UNWORKED, N.E.S.....	TON	1977	5896	3294	11834
679.1	IRON CASTINGS IN THE ROUGH STATE.....	TON	252	619	1524	3812
679.2	STEEL CASTINGS IN THE ROUGH STATE.....	TON	207	956	1301	6464
679.3	IRON AND STEEL FORGINGS (INCLUDING DROP FORGINGS) IN THE ROUGH STATE.....	TON	1517	4321	469	1558
681	SILVER, PLATINUM AND OTHER METALS OF THE PLATINUM GROUP.....	KG	107999.9	36623	30199.6	19590
681.1	SILVER, UNWORKED OR PARTLY WORKED.....	KG	107754.5	31123	30182.9	19298
681.2	PLATINUM AND OTHER METALS OF THE PLATINUM GROUP, UNWORKED OR PARTLY WORKED.....	KG	245.4	5500	16.7	292
682	COPPER.....	TON	26686	255785	26899	242445
682.1	COPPER AND ALLOYS, WHETHER OR NOT REFINED, UNWROUGHT.....	TON	15748	134249	12192	93262
682.2	COPPER AND ALLOYS OF COPPER, WORKED.....	TON	10938	121536	14707	149183
683	NICKEL.....	TON	989	11505	5510	74830
683.1	NICKEL AND NICKEL ALLOYS, UNWROUGHT.....	TON	832	7739	5509	74783
683.2	NICKEL AND NICKEL ALLOYS, WORKED.....	TON	157	3766	1	47
684	ALUMINIUM.....	TON	56917	243030	15115	60759
684.1	ALUMINIUM AND ALUMINIUM ALLOYS, UNWROUGHT.....	TON	25618	81033	903	2611
684.2	ALUMINIUM AND ALUMINIUM ALLOYS, WORKED.....	TON	31299	161997	14212	58148
685	LEAD.....	TON	14604	35748	219	545
685.1	LEAD AND LEAD ALLOYS, UNWROUGHT.....	TON	13548	32470	195	500
685.2	LEAD AND LEAD ALLOYS, WORKED.....	TON	1056	3278	24	46
686	ZINC.....	TON	1555	7057	69045	200850
686.1	ZINC AND ZINC ALLOYS, UNWROUGHT.....	TON	1095	4581	67017	195334
686.2	ZINC AND ZINC ALLOYS, WORKED.....	TON	460	2476	2027	5516
687	TIN.....	TON	480	12752	26	154
687.1	TIN AND TIN ALLOYS, UNWROUGHT.....	TON	386	10846	21	66
687.2	TIN AND TIN ALLOYS, WORKED.....	TON	94	1907	5	89
688.0	URANIUM AND THORIUM AND THEIR ALLOYS.....	TON	0	1	-	-
689	MISCELLANEOUS NON-FERROUS BASE METALS EMPLOYED IN METALLURGY.....	TON	690	7061	1073	31113
689.3	MAGNESIUM AND BERYLLIUM.....	TON	44	312	-	-
689.4	TUNGSTEN, MOLYBDENUM AND TANTALUM.....	TON	25	2158	1	24
689.5	BASE METALS, N.E.S.....	TON	620	4592	1073	31089
691	FINISHED STRUCTURAL PARTS AND STRUCTURES, N.E.S.....	TON	30224	89611	49539	182061

17 Trade of Finland in the year 1974; by groups and subgroups of the Standard International Trade Classification (SITC)

SITC- NUMBER	DESCRIPTIONS	QUANTITY UNIT	IMPORTS		EXPORTS	
			QUANTITY	VALUE 1000 MK	QUANTITY	VALUE 1000 MK
691.1	FINISHED STRUCTURAL PARTS AND STRUCTURES OF IRON OR STEEL.....	TON	29496	80338	48684	171287
691.2	FINISHED STRUCTURAL PARTS AND STRUCTURES OF ALUMI- NIUM.....	TON	728	9271	855	10774
691.3	FINISHED STRUCTURAL PARTS OF ZINC.....	TON	0	2	-	-
692	METAL CONTAINERS FOR STORAGE AND TRANSPORT.....	TON	4934	29839	2700	30310
692.1	TANKS,VATS AND RESERVOIRS FOR STORAGE OR MANUFACTU- RING USE.....	TON	958	8022	1556	13055
692.2	CASKS,DRUMS,BOXES,CANS AND SIMILAR COMMERCIAL CON- TAINERS USED FOR TRANSPORT OF GOODS.....	TON	1846	10775	1117	17154
692.3	COMPRESSED GAS CYLINDERS.....	TON	2130	11042	26	100
693	WIRE PRODUCTS (EXCLUDING ELECTRIC) AND FENCING GRILLS.....	TON	13810	70283	7445	33702
693.1	WIRE CABLES,ROPES,PLAITED BANDS,SLINGS AND SIMILAR ARTICLES,NOT INSULATED.....	TON	9587	34466	3028	25354
693.2	WIRE OF IRON OR STEEL,OF TYPES USED FOR FENCING....	TON	99	217	0	1
693.3	GAUZE,NETTING,GRILL,FENCING,ETC. OF WIRE.....	TON	3026	33258	4417	8348
693.4	EXPANDED METAL.....	TON	1098	2341	0	0
694	NAILS,SCREWS,NUTS,BOLTS,RIVETS AND SIMILAR ARTICLES OF IRON,STEEL OR OF COPPER.....	TON	11264	79636	2429	7831
694.1	NAILS,TACKS,STAPLES,SPIKES,ETC.....	TON	3225	16675	577	1663
694.2	NUTS,BOLTS,SCREWS,RIVETS,WASHERS,ETC.....	TON	8039	62961	1851	6168
695	TOOLS FOR USE IN THE HAND OR IN MACHINES.....	TON	4819	125800	1157	18409
695.1	HAND TOOLS OF A KIND MAINLY USED IN AGRICULTURE OR FORESTRY.....	TON	294	3148	56	687
695.2	OTHER TOOLS FOR USE IN THE HAND OR IN MACHINES....	TON	4526	122652	1101	17721
696.0	CUTLERY.....	TON	579	18170	392	27128
697	HOUSEHOLD EQUIPMENT OF BASE METALS.....	TON	2972	24354	3377	28566
697.1	DOMESTIC STOVES,BOILERS,COOKERS,OVENS,SPACE HEA- TERS,N.E.S.....	TON	544	6471	2277	12047
697.2	DOMESTIC UTENSILS OF BASE METALS.....	TON	2154	15005	1043	15601
697.9	OTHER HOUSEHOLD EQUIPMENT OF BASE METALS.....	TON	274	2878	57	918
698	MANUFACTURES OF METAL,N.E.S.....	TON	29214	236332	16642	93246
698.1	LOCKSMITHS' WARES.....	TON	2664	40193	1435	25949
698.2	SAFES,STRONG-ROOMS,STRONG ROOM FITTINGS AND STRONG BOXES OF BASE METAL.....	TON	224	1274	532	2366
698.3	CHAIN AND PARTS THEREOF OF IRON OR STEEL.....	TON	5317	31523	2387	7387
698.4	ANCHORS,GRAPNELS AND PARTS THEREOF OF IRON OR STEEL	TON	805	2180	186	331
698.5	PINS AND NEEDLES OF IRON OR STEEL AND BASE METAL FITTINGS OF A KIND COMMONLY USED FOR ARTICLES OF APPAREL,TRAVEL GOODS,ETC.....	TON	816	15133	4	175
698.6	SPRINGS AND LEAVES FOR SPRINGS OF IRON,STEEL OR COPPER.....	TON	2100	12191	4811	10693
698.8	MISCELLANEOUS ARTICLES OF BASE METAL.....	TON	4969	45426	871	2878
698.9	ARTICLES OF BASE METALS,N.E.S.....	TON	12320	88413	6416	43467
711	POWER GENERATING MACHINERY,OTHER THAN ELECTRIC.....	TON	21537	352233	4570	74035
711.1	STEAM GENERATING BOILERS.....	TON	3601	35981	1160	12977
711.2	BOILER HOUSE PLANT (INCLUDING ECONOMIZERS,SUPER- HEATERS,CONDENSERS,SOOT REMOVERS,GAS RECOVERERS AND RELATED ITEMS).....	TON	2308	25707	136	5399
711.3	STEAM ENGINES (INCLUDING STATIONARY STEAM ENGINES WITH SELFCONTAINED BOILERS (GENERALLY KNOWN AS LOCOMOBILES) AND STEAM TURBINES).....	TON	679	17633	18	922
711.4	AIRCRAFT ENGINES (INCLUDING JET PROPULSION ENGINES)	TON	56	10385	14	3122
711.5	INTERNAL COMBUSTION ENGINES,OTHER THAN FOR AIRCRAFT	TON	13219	209770	2933	47474
711.6	GAS TURBINES,OTHER THAN FOR AIRCRAFT.....	TON	1186	42620	8	135
711.7	NUCLEAR REACTORS.....	TON	59	701	10	469
711.8	ENGINES,N.E.S. (WIND ENGINES,HOT AIR ENGINES,WATER WHEELS AND WATER TURBINES).....	TON	429	9436	291	3537
712	AGRICULTURAL MACHINERY AND IMPLEMENTS.....	TON	41731	317501	12670	77658

17 Trade of Finland in the year 1974; by groups and subgroups of the Standard International Trade Classification (SITC)

SITC- NUMBER	DESCRIPTIONS	QUANTITY UNIT	IMPORTS		EXPORTS	
			QUANTITY	VALUE 1000 MK	QUANTITY	VALUE 1000 MK
712.1	AGRICULTURAL MACHINERY AND APPLIANCES FOR PREPARING AND CULTIVATING THE SOIL.....	TON	4958	23418	6531	28626
712.2	AGRICULTURAL MACHINERY AND APPLIANCES FOR HARVESTING, THRESHING AND SORTING.....	TON	15508	120775	3269	17303
712.3	MILKING MACHINES, CREAM SEPARATORS AND OTHER DAIRY-FARM EQUIPMENT.....	TON	512	16678	187	6602
712.5	TRACTORS, OTHER THAN ROAD TRACTORS FOR TRACTOR-TRAILER COMBINATIONS.....	NUMBER	8859	142988	623	24394
712.9	AGRICULTURAL MACHINERY AND APPLIANCES, N.E.S.....	TON	1997	13642	63	734
714	OFFICE MACHINES.....	TON	2346	316408	110	10737
714.1	TYPEWRITERS AND CHEQUE-WRITING MACHINES.....	TON	635	28431	2	126
714.2	CALCULATING MACHINES, ACCOUNTING MACHINES AND SIMILAR MACHINES INCORPORATING A CALCULATING DEVICE (INCLUDING ELECTRONIC COMPUTERS).....	TON	396	57035	7	1411
714.3	STATISTICAL MACHINES, E.G., CALCULATING FROM PUNCHED CARDS OR TAPE.....	TON	808	179679	15	2457
714.9	OFFICE MACHINES, N.E.S.....	TON	506	51263	86	6744
715	METALWORKING MACHINERY.....	TON	15003	163706	1140	13613
715.1	MACHINE-TOOLS FOR WORKING METALS.....	TON	9912	133265	469	5694
715.2	METALWORKING MACHINERY, OTHER THAN MACHINE-TOOLS....	TON	5091	30441	672	7919
717	TEXTILE AND LEATHER MACHINERY.....	TON	5255	150227	1013	13598
717.1	TEXTILE MACHINERY.....	TON	4059	103507	785	11134
717.2	MACHINERY (EXCLUDING SEWING MACHINES) FOR PREPARING, TANNING OR WORKING HIDES, SKINS OR LEATHER....	TON	195	4353	212	2002
717.3	SEWING MACHINES.....	TON	1001	42366	16	462
718	MACHINES FOR SPECIAL INDUSTRIES.....	TON	31843	436316	37289	448067
718.1	PAPER MILL AND PULP MILL MACHINERY, PAPER CUTTING MACHINERY AND OTHER MACHINERY FOR THE MANUFACTURE OF PAPER ARTICLES.....	TON	4589	104546	28179	345781
718.2	PRINTING AND BOOKBINDING MACHINERY.....	TON	3023	90722	100	1589
718.3	FOOD-PROCESSING MACHINES (EXCLUDING DOMESTIC).....	TON	1283	37360	323	2888
718.4	CONSTRUCTION AND MINING MACHINERY, N.E.S.....	TON	17990	160194	5447	74521
718.5	MINERAL CRUSHING, SORTING AND MOULDING MACHINERY; GLASS-WORKING MACHINERY.....	TON	4957	43493	3240	23289
719	MACHINERY AND APPLIANCES (OTHER THAN ELECTRICAL) AND MACHINE PARTS, N.E.S.....	TON	94923	1622746	59582	735765
719.1	HEATING AND COOLING EQUIPMENT.....	TON	11669	166234	9520	129920
719.2	PUMPS AND CENTRIFUGES.....	TON	14518	298125	4067	65050
719.3	MECHANICAL HANDLING EQUIPMENT.....	TON	25937	275812	22423	212673
719.4	DOMESTIC APPLIANCES, NON-ELECTRICAL.....	TON	360	3225	397	4078
719.5	POWERED-TOOLS, N.E.S.....	TON	5537	121664	11540	138788
719.6	OTHER NON-ELECTRICAL MACHINES.....	TON	6158	143571	638	18766
719.7	BALL, ROLLER OR NEEDLE-ROLLER BEARINGS.....	TON	3053	58550	154	2352
719.8	MACHINERY AND MECHANICAL APPLIANCES, N.E.S.....	TON	9412	215202	4656	72080
719.9	PARTS AND ACCESSORIES OF MACHINERY, N.E.S.....	TON	18278	340364	6187	92058
722	ELECTRIC POWER MACHINERY AND SWITCHGEAR.....	TON	15442	437585	11710	118809
722.1	ELECTRIC POWER MACHINERY.....	TON	10321	175264	10002	76143
722.2	ELECTRICAL APPARATUS FOR MAKING AND BREAKING OR FOR PROTECTING ELECTRICAL CIRCUITS (SWITCHGEAR, ETC.).....	TON	5121	262321	1709	42667
723	EQUIPMENT FOR DISTRIBUTING ELECTRICITY.....	TON	11770	121303	21751	109565
723.1	INSULATED WIRE AND CABLE.....	TON	9789	106243	21565	108824
723.2	ELECTRICAL INSULATING EQUIPMENT.....	TON	1982	15060	186	741
724	TELECOMMUNICATIONS APPARATUS.....	TON	8155	412570	7546	316591
724.1	TELEVISION BROADCAST RECEIVERS, WHETHER OR NOT COMBINED WITH GRAMOPHONE OR RADIO.....	TON	1294	57440	4257	179129
724.2	RADIO BROADCAST RECEIVERS, WHETHER OR NOT COMBINED WITH GRAMOPHONE.....	TON	907	56868	1289	66052
724.9	TELECOMMUNICATIONS EQUIPMENT, N.E.S.....	TON	5954	298262	2001	71410

17 Trade of Finland in the year 1974; by groups and subgroups of the Standard International Trade Classification (SITC)

SITC- NUMBER	DESCRIPTIONS	QUANTITY UNIT	IMPORTS		EXPORTS	
			QUANTITY	VALUE 1000 MK	QUANTITY	VALUE 1000 MK
725.0	DOMESTIC ELECTRICAL EQUIPMENT.....	TON	23701	254400	4050	36865
726	ELECTRIC APPARATUS FOR MEDICAL PURPOSES AND RADIO- LOGICAL APPARATUS.....	TON	213	25352	272	14699
726.1	ELECTRO-MEDICAL APPARATUS.....	TON	55	8878	5	1073
726.2	X-RAY APPARATUS.....	TON	158	16473	268	13626
729	OTHER ELECTRICAL MACHINERY AND APPARATUS.....	TON	22158	592492	3656	108837
729.1	BATTERIES AND ACCUMULATORS.....	TON	7325	40570	688	3184
729.2	ELECTRIC LAMPS.....	TON	1601	43380	70	2195
729.3	THERMIONIC, ETC. VALVES AND TUBES, PHOTOCELLS, TRAN- SISTORS, ETC.....	TON	5223	189616	171	5022
729.4	AUTOMOTIVE ELECTRICAL EQUIPMENT.....	TON	2281	56260	32	709
729.5	ELECTRICAL MEASURING AND CONTROLLING INSTRUMENTS AND APPARATUS.....	TON	1189	129462	242	35407
729.6	ELECTRO-MECHANICAL HAND TOOLS.....	TON	704	27222	9	707
729.7	ELECTRON AND PROTON ACCELERATORS.....	TON	0	72	-	-
729.9	ELECTRICAL MACHINERY AND APPARATUS, N.E.S.....	TON	3834	105511	2444	61612
731	RAILWAY VEHICLES.....	TON	5185	30616	129	1758
731.2	RAILWAY LOCOMOTIVES, ELECTRIC, OTHER THAN SELF-GENE- RATING.....	NUMBER	7	5541	-	-
731.3	RAILWAY LOCOMOTIVES, OTHER THAN STEAM OR ELECTRIC...	NUMBER	3	123	2	1200
731.6	RAILWAY AND TRAMWAY FREIGHT AND MAINTENANCE CARS, NOT MECHANICALLY PROPELLED.....	NUMBER	1068	1954	15	100
731.7	PARTS OF RAILWAY LOCOMOTIVES AND ROLLING-STOCK, N.E.S.....	TON	4538	22998	24	459
732	ROAD MOTOR VEHICLES.....	TON	162205	1369091	26646	257278
732.1	PASSENGER MOTOR CARS (OTHER THAN BUSES OR SPECIAL VEHICLES), WHETHER OR NOT ASSEMBLED.....	NUMBER	83472	507351	12104	115346
732.2	BUSES (INCLUDING TROLLEYBUSES), WHETHER OR NOT AS- SEMBLED.....	NUMBER	3	229	188	26315
732.3	LORRIES AND TRUCKS (INCLUDING AMBULANCES, ETC.), WHETHER OR NOT ASSEMBLED.....	NUMBER	15799	416277	579	24220
732.4	SPECIAL PURPOSE LORRIES, TRUCKS AND VANS, WHETHER OR NOT ASSEMBLED.....	NUMBER	182	49629	147	25769
732.5	ROAD TRACTORS FOR TRACTOR-TRAILER COMBINATIONS.....	NUMBER	56	4718	1	74
732.6	CHASSIS WITH ENGINES MOUNTED OF A KIND USED FOR VEHICLES OF HEADING 732.1.....	NUMBER	1	18	-	-
732.7	OTHER CHASSIS WITH ENGINES MOUNTED.....	NUMBER	811	46313	21	888
732.8	BODIES, CHASSIS, FRAMES AND OTHER PARTS OF MOTOR VEHICLES OTHER THAN MOTORCYCLES (NOT INCLUDING RUB- BER TYRES, ENGINES, CHASSIS WITH ENGINES MOUNTED, ELECTRICAL PARTS).....	TON	35317	321828	7974	64280
732.9	MOTORCYCLES, MOTORIZED CYCLES AND THEIR PARTS.....	TON	1525	22729	17	386
733	ROAD VEHICLES OTHER THAN MOTOR VEHICLES.....	TON	13543	89568	5755	31440
733.1	BICYCLES AND OTHER CYCLES, NOT MOTORIZED, AND THEIR PARTS.....	TON	4334	41289	539	3866
733.3	TRAILERS AND OTHER VEHICLES, NOT MOTORIZED, AND THEIR PARTS.....	TON	9208	48221	5216	27574
733.4	INVALID CARRIAGES, FITTED WITH MEANS OF MECHANICAL PROPULSION.....	NUMBER	20	57	-	-
734	AIRCRAFT.....	TON	557	206895	232	19303
734.1	AIRCRAFT, HEAVIER-THAN-AIR.....	NUMBER	63	114419	18	11717
734.9	AIRSHIPS, BALLOONS AND PARTS OF AIRCRAFT, AIRSHIPS AND BALLOONS (NOT INCLUDING RUBBER TYRES, ENGINES OR ELECTRICAL PARTS).....	TON	320	92476	21	7586
735	SHIPS AND BOATS.....	373560	..	1237945
735.3	SHIPS AND BOATS, OTHER THAN WARSHIPS.....	NUMBER	16615	369012	6279	1108356
735.8	SHIPS, BOATS AND OTHER VESSELS FOR BREAKING UP.....	NUMBER	-	-	2	0
735.9	SHIPS AND BOATS, N.E.S.....	4547	..	129589
812	SANITARY, PLUMBING, HEATING AND LIGHTING FIXTURES AND FITTINGS.....	TON	5899	57547	8513	41032

17 Trade of Finland in the year 1974; by groups and subgroups of the Standard International Trade Classification (SITC)

SITC- NUMBER	DESCRIPTIONS	QUANTITY UNIT	IMPORTS		EXPORTS	
			QUANTITY	VALUE 1000 MK	QUANTITY	VALUE 1000 MK
812.1	CENTRAL HEATING APPARATUS (CENTRAL HEATING BOILERS (EXCLUDING STEAM-GENERATING BOILERS), RADIATORS, ETC.) AND PARTS THEREOF.....	TON	1625	10753	4684	13515
812.2	SINKS, WASH BASINS, BIDETS, BATHS AND OTHER SANITARY AND PLUMBING FIXTURES AND FITTINGS OF CERAMIC MATERIALS.....	TON	860	4338	2556	9751
812.3	SINKS, WASH BASINS, BIDETS, BATHS AND OTHER SANITARY AND PLUMBING FIXTURES AND FITTINGS OF IRON OR STEEL (WHETHER OR NOT ENAMELLED).....	TON	1467	7650	114	676
812.4	LIGHTING FIXTURES AND FITTINGS, LAMPS AND LANTERNS AND PARTS THEREOF (NOT INCLUDING ELECTRICAL PARTS).....	TON	1948	34806	1159	17091
821.0	FURNITURE.....	TON	9958	78838	18927	182433
831.0	TRAVEL GOODS, HANDBAGS AND SIMILAR ARTICLES.....	TON	491	13210	458	18521
841	CLOTHING (EXCEPT FUR CLOTHING).....	265591	..	1064505
841.1	CLOTHING OF TEXTILE FABRIC, NOT KNITTED OR CROCHETED.....	TON	1803	88829	8135	593688
841.2	CLOTHING ACCESSORIES OF TEXTILE FABRIC, NOT KNITTED OR CROCHETED.....	TON	168	15636	107	12284
841.3	APPAREL AND CLOTHING ACCESSORIES OF LEATHER.....	TON	340	22617	267	44210
841.4	CLOTHING AND ACCESSORIES, KNITTED OR CROCHETED.....	TON	2509	124059	5412	392254
841.5	HEADGEAR.....	8870	..	21649
841.6	APPAREL AND CLOTHING ACCESSORIES (INCLUDING GLOVES) OF RUBBER.....	TON	319	5580	10	419
842.0	FUR CLOTHING (NOT INCLUDING HEADGEAR) AND OTHER ARTICLES MADE OF FURSKINS; ARTIFICIAL FUR AND ARTICLES THEREOF.....	TON	28	3197	232	25742
851.0	FOOTWEAR.....	TON	2451	58867	3334	132532
861	SCIENTIFIC, MEDICAL, OPTICAL, MEASURING AND CONTROLLING INSTRUMENTS AND APPARATUS.....	TON	4524	309288	437	48944
861.1	OPTICAL ELEMENTS.....	TON	81	16563	0	168
861.2	SPECTACLES AND SPECTACLE FRAMES.....	TON	61	17967	1	288
861.3	BINOCULARS, MICROSCOPES, AND OTHER OPTICAL INSTRUMENTS.....	TON	148	13171	9	226
861.4	PHOTOGRAPHIC CAMERAS (OTHER THAN CINEMATOGRAPHIC) AND FLASHLIGHT APPARATUS.....	TON	215	27528	5	529
861.5	CINEMATOGRAPHIC CAMERAS, PROJECTORS, SOUND RECORDERS AND SOUND REPRODUCERS.....	TON	63	6141	1	146
861.6	PHOTOGRAPHIC AND CINEMATOGRAPHIC APPARATUS AND EQUIPMENT, N.E.S.....	TON	1343	69321	37	1369
861.7	MEDICAL INSTRUMENTS, N.E.S.....	TON	878	50215	42	2814
861.8	METERS AND COUNTERS, NON-ELECTRIC.....	TON	166	12631	28	3211
861.9	MEASURING, CONTROLLING AND SCIENTIFIC INSTRUMENTS, N.E.S.....	TON	1568	95750	313	40192
862	PHOTOGRAPHIC AND CINEMATOGRAPHIC SUPPLIES.....	TON	4004	92369	56	2143
862.3	CHEMICAL PRODUCTS AND FLASHLIGHT MATERIALS OF A KIND USED IN PHOTOGRAPHY, PUT UP IN MEASURED PORTIONS OR FOR RETAIL SALE.....	TON	1842	8851	6	31
862.4	PHOTOGRAPHIC FILM, PLATES AND PAPER, WHETHER OR NOT EXPOSED, AND DEVELOPED FILM OTHER THAN DEVELOPED CINEMATOGRAPHIC FILM.....	TON	2162	83518	50	2112
863.0	CINEMATOGRAPHIC FILM, DEVELOPED.....	TON	19	2875	5	832
864	WATCHES AND CLOCKS.....	58408	..	453
864.1	WATCHES, WATCH MOVEMENTS AND CASES.....	32822	..	200
864.2	CLOCKS, CLOCK MOVEMENTS AND PARTS.....	25586	..	253
891	MUSICAL INSTRUMENTS, SOUND RECORDERS AND REPRODUCERS AND PARTS AND ACCESSORIES THEREFOR.....	TON	3163	131854	600	14192
891.1	PHONOGRAPHS (GRAMOPHONES), TAPE RECORDERS AND OTHER SOUND RECORDERS AND REPRODUCERS.....	TON	943	58649	27	1459
891.2	PHONOGRAPH (GRAMOPHONE) RECORDS, RECORDED TAPES, OTHER RECORDED MEDIA AND PREPARED MEDIA FOR SOUND RECORDING.....	TON	1112	44802	73	3346
891.4	PIANOS AND OTHER STRING MUSICAL INSTRUMENTS.....	TON	487	7531	489	8965
891.8	MUSICAL INSTRUMENTS, N.E.S.....	TON	407	14038	10	366
891.9	PARTS AND ACCESSORIES OF MUSICAL INSTRUMENTS (OTHER THAN STRINGS).....	TON	214	6834	2	57

17 Trade of Finland in the year 1974; by groups and subgroups of the Standard International Trade Classification (SITC)

SITC- NUMBER	DESCRIPTIONS	QUANTITY UNIT	IMPORTS		EXPORTS	
			QUANTITY	VALUE 1000 MK	QUANTITY	VALUE 1000 MK
892	PRINTED MATTER.....	TON	6200	90572	10306	67298
892.1	BOOKS AND PAMPHLETS (INCLUDING MAPS AND GLOBES), PRINTED.....	TON	2025	35156	3619	24311
892.2	NEWSPAPERS AND PERIODICALS.....	TON	1425	11494	2841	13328
892.3	MUSIC, PRINTED OR IN MANUSCRIPT, WHETHER OR NOT BOUND	TON	22	864	0	22
892.4	PICTURE POSTCARDS, PICTURE GREETING CARDS AND TRANS- FERS (DECALCOMANIAS), PRINTED.....	TON	372	8879	27	708
892.9	PRINTED MATTER, N.E.S.....	TON	2356	34180	3819	28929
893.0	ARTICLES OF ARTIFICIAL PLASTIC MATERIALS, N.E.S.....	TON	8878	111464	24285	159731
894	PERAMBULATORS, TOYS, GAMES AND SPORTING GOODS.....	TON	5654	90415	4506	84843
894.1	BABY AND INVALID CARRIAGES (NOT MOTORIZED NOR OTHERWISE MECHANICALLY PROPELLED).....	TON	268	2829	1	20
894.2	CHILDRENS' TOYS, INDOOR GAMES, ETC.....	TON	3728	50176	1093	16462
894.3	NON-MILITARY ARMS.....	TON	258	5433	137	15910
894.4	OTHER SPORTING GOODS.....	TON	1341	26898	3276	52448
894.5	FAIR-GROUND AMUSEMENTS, ETC.....	TON	58	1080	0	3
895	OFFICE AND STATIONERY SUPPLIES, N.E.S.....	TON	2490	42577	93	744
895.1	OFFICE AND STATIONERY SUPPLIES OF BASE METAL.....	TON	1214	8896	53	323
895.2	PENS, PENCILS AND FOUNTAIN PENS.....	TON	798	20330	12	227
895.9	OTHER OFFICE AND STATIONERY SUPPLIES.....	TON	478	13352	27	193
896.0	WORKS OF ART, COLLECTORS' PIECES AND ANTIQUES.....		..	3244	..	1384
897	JEWELLERY AND GOLDSMITHS' AND SILVERSMITHS' WARES..	KG	54228.4	22358	35279.8	36300
897.1	JEWELLERY OF GOLD, SILVER AND PLATINUM GROUP METALS AND GOLDSMITHS' OR SILVERSMITHS' WARES INCLUDING SET GEMS (EXCEPT WATCHCASES).....	KG	9320.7	17823	10434.6	30319
897.2	IMITATION JEWELLERY (JEWELLERY NOT OF PRECIOUS OR SEMI-PRECIOUS MATERIAL).....	KG	44907.7	4535	24845.2	5981
899	MANUFACTURED ARTICLES, N.E.S.....		..	71906	..	35037
899.1	ARTICLES AND MANUFACTURES OF CARVING OR MOULDING MATERIAL.....	TON	18	689	1	18
899.2	BASKETWORK AND OTHER ARTICLES OF PLAITING MATERI- ALS, N.E.S., BRUSHES, BRUSHES, FEATHER DUSTERS AND SIE- VES.....	TON	1043	19331	61	1027
899.3	CANDLES, MATCHES, COMBUSTIBLE PRODUCTS, SMOKERS' RE- QUISITES.....	TON	526	6461	3386	16447
899.4	UMBRELLAS, PARASOLS, WALKING STICKS AND SIMILAR AR- TICLES.....		..	2695	..	547
899.5	SMALL-WARES AND TOILET ARTICLES, N.E.S.....	TON	682	26355	360	16636
899.6	ORTHOPAEDIC APPLIANCES, HEARING AIDS, ARTIFICIAL PARTS OF THE BODY AND FRACTURE APPLIANCES.....	TON	28	8147	10	321
899.9	OTHER MANUFACTURED ARTICLES, N.E.S.....	TON	418	8228	0	40
941.0	ANIMALS, N.E.S. (INCLUDING ZOO ANIMALS, DOGS AND CATS).....		..	761	..	168
951.0	FIREARMS OF WAR AND AMMUNITION THEREFOR.....		***	23528	***	3863

Suomen virallinen tilasto.

Sarjassa ovat aikaisemmin ilmestyneet seuraavat
kauppatilastolliset julkaisut:

I. Kauppa ja merenkulku.

- 1—10. Suomen ulkomainen kauppa ja merenkulku vuosina 1856—65 (ruotsinkielinen, 2 osaa); 1866—70; 1871—75; 1876—78; 1879—80; 1881—82; 1883—84; 1885—86; 1887—88; 1889—90. Helsingissä 1866—93.
- 11—22. Suomen kauppa ja laivaliike Venäjän ja ulkovaltojen kanssa sekä tullilaitoksen ylöskanto vuosina 1891—1902. Helsingissä 1892—1903.

I. A. Kauppa.

Vuosijulkaisuja:

- 23—36. Suomen kauppa Venäjän ja ulkovaltojen kanssa sekä tullilaitoksen ylöskanto vuosina 1903—1916.
- 37—44. Suomen kauppa ulkovaltojen kanssa sekä tullilaitoksen kanto vuosina 1917—1924.
- 45—94. Ulkomaankauppa vuosina 1925—1974, osa I.

Kuukausijulkaisuja:

Suomen kauppa Venäjän ja ulkovaltojen kanssa. Tammikuu 1904—Joulukuu 1917.

Suomen ulkomaankauppa. Tammikuu 1918—Joulukuu 1924.

Ulkomaankauppa. Tammikuu 1925—Elokuu 1939; Tammikuu—Kesäkuu, Syyskuu ja Joulukuu 1942; Maaliskuu ja Kesäkuu—Joulukuu 1943; Tammikuu 1944—Joulukuu 1965; Tammikuu—Joulukuu 1966; Tammikuu—Joulukuu 1967; Tammikuu—Joulukuu 1968; Tammikuu—Joulukuu 1969; Tammikuu—Joulukuu 1970; Tammikuu—Joulukuu 1971; Tammikuu—Joulukuu 1972; Tammikuu—Joulukuu 1973; Tammikuu—Joulukuu 1974; Tammikuu 1975—

Finlands officiella statistik.

I serien har tidigare utkommit följande handelsstatistiska publikationer:

I. Handel och sjöfart.

- 1—10. Finlands utrikeshandel och sjöfart åren 1856—65 (i 2 delar); 1866—70; 1871—75; 1876—78; 1879—80; 1881—82; 1883—84; 1885—86; 1887—88; 1889—90. Helsingfors 1866—93.
- 11—22. Finlands handel och sjöfart på Ryssland och utrikes orter samt uppbörden vid tullverket åren 1891—1902. Helsingfors 1892—1903.

I. A. Handel.

Årspublicationer:

- 23—36. Finlands handel på Ryssland och utrikes orter samt uppbörden vid tullverket åren 1903—1916.
- 37—44. Finlands handel på utrikes orter samt uppbörden vid tullverket åren 1917—1924.
- 45—94. Utrikeshandel åren 1925—1974, del I.

Månadspublicationer:

Finlands handel på Ryssland och utrikes orter. Januari 1904—December 1917.

Finlands utrikeshandel. Januari 1918—December 1924.

Utrikeshandel. Januari 1925—Augusti 1939; Januari—Juni, September och December 1942; Mars och Juni—December 1943; Januari 1944—December 1965; Januari—December 1966; Januari—December 1967; Januari—December 1968; Januari—December 1969; Januari—December 1971; Januari—December 1971; Januari—December 1972; Januari—December 1973; Januari—December 1974; Januari 1975—

