

712.3

SUOMEN VIRALLINEN TILASTO.

XXVIII.

SIIRTOLAISUUSTILASTO.

1.

SIIRTOLAISUUS VUOSINA 1900—1902.

ÉMIGRATION PENDANT LES ANNÉES 1900—1902.



HELSINGISSÄ,  
KEISARILLISEN SENAATIN KIRJAPAINOSSA

Tilastokirjasto<sup>1905</sup>  
Statistikbiblioteket

282382

*Esillä oleva julkaisu alottaa Suomen virallisessa tilastossa uuden sarjan, jonka tarkoituksena on valaista maan siirtolaisuus-oloja.*

*Se suuri laajuus ja syvälle tuntuva merkitys taloudellisissa ja yhteiskunnallisissa suhteissa, minkä siirtolaisuus viime aikoina on saavuttanut Suomessakin, oikeuttaa täysin tämän uuden sarjan ilmestymisen. Syytä tähän on sitä enemmän, kun puheenalainen voimakas väestönliike ei käy selville maan väkiluvun-tilastosta, jommoiseksi se nykyään on järjestelty. Väkiluvun-tilasto perustuu nimittäin yksinomaan kirkolliseen kirjanpitoon seurakunnanjäsenistä, ja kun siirtolaiset lähtiessään ylimalkaan eivät ota muuttotodistusta seurakunnastaan, pysyvät he edelleen vuosikausia muuttonsa jälkeen kirkonkirjoihin merkittyinä, ja luetaan siten kuuluviksi siihen väestöön, jonka Suomen väkiluvun-tilasto käsittää. Siirtolaisuustilasto sitä vastoin perustuu kokonaan erinäisten viranomaisten pitämiin luetteloihin maasta muuttaneista ja työtähäkevista, joille on annettu passi matkaa varten Euroopan ulkopuolisiin maihin.*

*Helsinki, Tilastolliselta Päätoimistolta, marraskuun 6 p:nä 1905.*

**Aug. Hjelt.**

**Lisäyksiä. — Corrections.**

**Teksti:** sivu 3, rivi 16 alhaalta lisätään: tammikuun 9 p:nä 1895.

» » » 10 » » huhtikuun 1 p:nä 1895.

## Sisällysluettelo.

### Teksti.

(Siv. 1—41.)

	Siv.
<b>I. Toimenpiteitä siirtolaisuustilaston aikaansaamiseksi. — Sen ensiainekset.</b>	
Määräys vuonna 1881 luetteloiden antamisesta Vaasan ja Oulun läänien siirtolaisista . . . . .	1.
Esitys vuodelta 1881, koskeva tietojen hankkimista koko maasta ulos- ja sisäänmuuttaneista henkilöistä. — 1888 vuoden kaavat . . . . .	»
Siirtolaisluetteloja kaikista lääneistä vuodesta 1893 lähtien . . . . .	3.
Luettelot palanneista siirtolaisista säädetyt vuonna 1895. . . . .	»
Uudet kaavat luetteloiksi ulkomaille matkustavista, siirtolaisista ja palanneista siirtolaisista, vahvistetut vuonna 1899. . . . .	4.
Tähän asti julkaistua siirtolaisilastoa. Ehdotus vuodelta 1902 sen laajentamiseksi . . . . .	8.
<b>II. Siirtolaisuuden suuruus koko maassa ja eri alueilla.</b>	
Siirtolaisten vuosittainen luku vuodesta 1883 alkaen . . . . .	10.
Siirtolaisten absoluuttinen ja suhteellinen luku eri lääneissä vuosina 1893—1902. . . . .	11.
Siirtolaisuus miespuolten ja naispuolten kesken kaupungeissa ja maaseudulla vuosina 1900—1902. . . . .	14.
Vertailu luonnollisen väenlisääntymisen ja siirtolaisuuden välillä vuosina 1893—1902. . . . .	»

## Table des matières.

### Texte.

(Pages 1—41.)

	Pag.
<b>I. Mesures prises pour établir une statistique de l'émigration. Matériaux bruts de cette statistique.</b>	
Prescription de 1881 sur la remise de listes des émigrants originaires des gouvernements de Vasa et d'Uleåborg . . . . .	1.
Pétition de 1881 en vue de rassembler dans tout le pays des données sur les personnes immigrées et émigrées. — Formulaire de 1888 . . . . .	»
Listes d'émigrants de tous les gouvernements depuis 1893 . . . . .	3.
Listes des émigrants rentrés dans le pays, commandées 1895. . . . .	»
Nouveaux formulaires de listes des personnes partant pour l'étranger, des émigrants et des émigrants rentrés, rédaction de 1899. . . . .	4.
Statistique de l'émigration jusqu'ici publiée. Projet élaboré en 1902 en vue de son extension . . . . .	8.
<b>II. Chiffres absolus de l'émigration pour le pays entier et pour différents territoires.</b>	
Nombre annuel des émigrants depuis 1883 . . . . .	10.
Chiffres absolus et relatifs des émigrants pour les différents gouvernements 1893—1902 . . . . .	11.
Émigration pour chaque sexe dans les villes et les campagnes 1900—1902 . . . . .	14.
Comparaison entre l'accroissement physiologique de la population et l'émigration 1893—1902 . . . . .	»

	Siv.		Pag.
Maalaiskunnat ryhmitetyt siirtolaisten luvun mukaan vuosina 1893—1902 . . . . .	15.	Répartition des communes rurales d'après le nombre des émigrants 1893—1902 . . . . .	15.
<b>III. Siirtolaisten jakautuminen sukupuolen, iän ja siviilisäädyn mukaan.</b>		<b>III. Répartition des émigrants d'après le sexe, l'âge et l'état civil.</b>	
Siirtolaisten jakautuminen sukupuolen mukaan vuosina 1893—1902 . . . . .	17.	Répartition des émigrants d'après le sexe pour 1893—1902 . . . . .	17.
Miespuolisten ja naispuolisten siirtolaisten ryhmitys ikäluokkiin vuosina 1893—1899 sekä vuosina 1900—1902, absoluuttisia ja suhteellisia lukuja . . . . .	18.	Groupements des émigrants d'après le sexe dans les différents groupes d'âge pour 1893—1899 et 1900—1902; chiffres absolus et relatifs . . . . .	18.
Sama ikäryhmitys vuosina 1900—1902 läänittäin ja koko maalta, myös suhteessa väestön vastaaviin ikäluokkiin . . . . .	21.	Même répartition par groupes d'âge pour 1900—1902 par gouvernements et pour le pays entier, en proportion aussi des groupes d'âge correspondants dans la population . . . . .	21.
Miespuolisten ja naispuolisten siirtolaisten ryhmitys siviilisäädyn mukaan kaupungeissa, maaseudulla ja koko maassa vuosina 1900—1902, absoluuttisia ja suhteellisia lukuja . . . . .	24.	Répartition des émigrants par sexe et par état civil dans les villes, les campagnes et le pays entier pour 1900—1902; chiffres absolus et relatifs . . . . .	24.
<b>IV. Siirtolaisten jakaantuminen ammattien mukaan.</b>		<b>IV. Emigrants. Répartition par profession.</b>	
Ammattiryhmien käsittämät henkilöt . . . . .	26.	Etendue des groupes professionnels . . . . .	26.
Tilallinen ja tilaton maalaisväestö . . . . .	»	Population agricole propriétaire et non-propriétaire . . . . .	»
Yleiskatsauksellisia tauluja vuosilta 1900—1902 . . . . .	28.	Tableaux d'ensemble pour 1900—1902 . . . . .	28.
Täysi-ikäisten miespuolisten siirtolaisten ammattiryhmitys vuosina 1900—1902, absoluuttisia ja suhteellisia lukuja . . . . .	32.	Répartition par professions des émigrants adultes pour 1900—1902; chiffres absolus et relatifs . . . . .	32.
<b>V. Siirtolaiset ryhmitettyinä kotipaikan ja passin ulosottoaikan mukaan.</b>		<b>V. Emigrants. Répartition d'après le domicile et le lieu d'origine du passeport.</b>	
Siirtolaisten luku, jotka ovat ottaneet passin oman lääninsä ulkopuolelta vuosina 1900—1902 . . . . .	34.	Emigrants ayant pris leur passeport hors de leur gouvernement 1900—1902 . . . . .	34.
Siirtolaiset eri lääneissä, ryhmitettyinä passin ulosottoaikan mukaan vuosina 1900—1902, absoluuttisia ja suhteellisia lukuja . . . . .	35.	Emigrants par gouvernements et d'après le lieu d'origine du passeport; chiffres absolus et relatifs 1900—1902 . . . . .	35.
<b>VI. Passien voimassaolo-aika.</b>		<b>VI. Durée de validité des passeports.</b>	
Siirtolaiset, ryhmitettyinä passien voimassaolo-ajan mukaan, kaupungeissa, maaseudulla ja koko maassa vuosina 1900—1902 . . . . .	36.	Répartition des émigrants d'après la durée de validité des passeports dans les villes, les campagnes et le pays entier pour 1900—1902 . . . . .	36.

	Siv.
Tässä suhteessa tavattavat eroavaisuudet miespuolisten ja naispuolisten siirtolaisten välillä. . . . .	37.
<b>VII. Siirtolaisten kotimaahan jättämät perheenjäsenet.</b>	
Kotiinjätettyjen vaimojen, miesten ja alaikäisten lasten luku vuosina 1900—1902. . . . .	38.
Kotiinjätettyjen perheenjäsenten luku kaupungeissa ja maaseudulla eri lääneissä vuosina 1900—1902. . . . .	»
Maasta lähteneiden naineiden miesten ja erityisesti niiden luku, jotka ovat kotiin jättäneet vaimon lapsineen tahi ilman niitä. . . . .	39.
Erikoisnumeroja Turun ja Porin, Vaasan sekä Oulun lääneistä. . . . .	»
Naitujen vaimojen luku, jotka ovat lähteneet maasta miesten lähdön jälkeen. . . . .	40.
Siirtolaisuuden aiheuttama vaivashoitorasituksen kasvaminen Vaasan ja Oulun lääneissä. . . . .	»

## Tauluja.

(Siv. 1—88).

	Siv.
<b>I. Siirtolaiset, kotipaikkansa ja passin ulosantopaikan mukaan ryhmitettyinä, läänittäin,</b>	
v. 1900. . . . .	2.
» 1901. . . . .	6.
» 1902. . . . .	10.
<b>II. Siirtolaiset, sukupuolen ja ijän mukaan ryhmitettyinä, läänittäin,</b>	
v. 1900. . . . .	14.
» 1901. . . . .	18.
» 1902. . . . .	22.
<b>III. Siirtolaiset, ryhmitettyinä sukupuolen ja siviilisäädyn mukaan eri ammatti- luokissa,</b>	

	Pag.
Différences à cet égard entre les sexes	37.
<b>VII. Membres de la famille laissés dans le pays par les émigrants.</b>	
Nombre des femmes, maris et enfants mineurs laissés dans le pays 1900—1902. . . . .	38.
Nombre des membres de la famille laissés dans le pays, pour les villes et les campagnes dans les différents gouvernements 1900—1902. . . . .	»
Nombre d'émigrants mariés, et spécialement de ceux qui ont laissé dans le pays leur femme avec ou sans enfants	39.
Chiffres spéciaux pour les gouvernements d'Åbo—Björneborg, de Vasa et d'Uleåborg. . . . .	»
Nombre des femmes ayant émigré après le départ du mari. . . . .	40.
Accroissement des charges de l'assistance publique causé par l'émigration dans les gouvernements de Vasa et d'Uleåborg. . . . .	»

## Tableaux.

(Pages 1—88).

	Pag.
<b>I. Emigrants. Répartition d'après le domicile et le lieu d'origine du passeport, par gouvernements,</b>	
en 1900. . . . .	2.
» 1901. . . . .	6.
» 1902. . . . .	10.
<b>II. Emigrants. Répartition par âge et sexe selon le domicile, par gouvernements,</b>	
en 1900. . . . .	14.
» 1901. . . . .	18.
» 1902. . . . .	22.
<b>III. Emigrants. Répartition d'après le sexe, l'état civil et la profession,</b>	

	Siv.		Pag.
v. 1900 . . . . .	26.	en 1900 . . . . .	26.
» 1901 . . . . .	32.	» 1901 . . . . .	32.
» 1902 . . . . .	38.	» 1902 . . . . .	38.
IV. Siirtolaiset, ryhmitettyinä sukupuolen ja siviilisäädyn mukaan, läänittäin,		IV. Emigrants. Répartition d'après le sexe et l'état civil, par gouvernements,	
v. 1900 . . . . .	44.	en 1900 . . . . .	44.
» 1901 . . . . .	46.	» 1901 . . . . .	46.
» 1902 . . . . .	48.	» 1902 . . . . .	48.
V. Siirtolaiset, ryhmitettyinä sukupuolen ja iän mukaan eri ammattiluokissa,		V. Emigrants. Répartition par âge, sexe et profession,	
v. 1900 . . . . .	50.	en 1900 . . . . .	50.
» 1901 . . . . .	52.	» 1901 . . . . .	52.
» 1902 . . . . .	54.	» 1902 . . . . .	54.
VI. Siirtolaiset, ryhmitettyinä passin voimassaolo-ajan mukaan, läänittäin,		VI. Emigrants. Répartition d'après la durée de validité du passeport, par gouvernements,	
v. 1900 . . . . .	56.	en 1900 . . . . .	56.
» 1901 . . . . .	58.	» 1901 . . . . .	58.
» 1902 . . . . .	60.	» 1902 . . . . .	60.
VII. Vuosina 1900—1902 maasta lähteneiden siirtolaisten kotiin jättämät perheenjäsenet.		VII. Membres de la famille restés dans le pays, 1900—1902.	
1. Ryhmitys läänittäin, päähenkilöiden kotipaikan mukaan, kaupungeissa ja maaseudulla, vuosina 1900—1902 . . . . .	62.	1. Répartition d'après le domicile du chef de famille, par gouvernements, pour 1900—1902 . . . . .	62.
2. Ryhmitys päähenkilöiden ammatin mukaan vuosina 1900—1902 . . . . .	64.	2. Répartition d'après la profession du chef de famille 1900—1902 . . . . .	64.
3. Ryhmitys päähenkilöiden ammatin mukaan, läänittäin,		3. Répartition d'après la profession du chef de famille, par gouvernements,	
v. 1900 . . . . .	66.	en 1900 . . . . .	66.
» 1901 . . . . .	68.	» 1901 . . . . .	68.
» 1902 . . . . .	70.	» 1902 . . . . .	70.
VIII. Siirtolaiset, ryhmitettyinä sukupuolen ja ammatin mukaan vuosina 1893—1902 . . . . .	72.	VIII. Emigrants. Répartition par sexe et par profession, 1893—1902 . . . . .	72.
IX. Siirtolaiset, kotiseudun mukaan ryhmitettyinä, kunnittain vuosina 1893—1902 . . . . .	74.	IX. Emigrants. Répartition d'après le domicile, par communes, 1893—1902 . . . . .	74.

Yksi kartta ja 5 diagrammia.

Une carte et 5 diagrammes.



## I. Toimenpiteitä siirtolaisuustilaston aikaansaamiseksi. — Sen ensiainekset.

Kun »Siirtolaisuustilaston» ensimmäinen vihko nyt ilmestyy, näyttää olevan syytä johdannoksi luoda katsaus niihin toimenpiteisiin, joihin tähän saakka on ryhdytty tämän väestöliikkeen tilastollisen valaistuksen aikaansaamiseksi, ja siihen, mitä tällä alalla on virallista tietä julaistu.

Kenraalikuvernöörin esityksen johdosta, joka koski Pohjanmaalta tapahtuvaa siirtolaisuutta, velvotti Keisarillinen Senaatti joulukuun 6 p:nä 1881 Vaasan ja Oulun läänien kuvernöörit vuosittain Keisarillisen Senaatin Siviilitoimituskuntaan ilmottamaan niiden henkilöitten, miesten, naisten ja lasten, erikseen kunkin luokan, lukumäärän, joille lääninhallituksesta on otettu passi Amerikkaan lähtöä varten sekä samalla antamaan tietoja sekä lähtijäin iästä että siitä, ovatko nämä kotisendulleen jättäneet joitakin sellaisia perheenjäseniä, jotka ovat heiltä saaneet elatusavustusta, sekä, onko tiettävästi lähtijäin perheitten elatuksesta, perheenisän poissaollessa, koitunut kustannuksia asianomaiselle vaivaishoitoyhdyskunnalle.»

Samoihin aikoihin teki Tilastollisen toimiston tirehtori, tohtori K. F. Ignatius Keisarilliselle Senaatille esityksen samasta asiasta. Joulukuun 15 p:nä 1881 päivätyssä kirjelmässä hän näet ilmoitti, että laadittaessa tilastollisia katsauksia väkiluvunmuutoksista on yhä häiritsevämpänä esiintynyt tietojen ja ilmoitusten puute semmoisista henkilöistä, jotka ovat muuttaneet maahan tai maasta pois. Tämän johdosta ja kun maasta siirtyminen, etupäässä Pohjois-Amerikan Yhdysvaltoihin, oli ruvennt käymään huomattavan suureksi, ja syytä sen vuoksi oli ottaa se tilastollisesti valaistavaksi, esitti hän, eikö seuraavan vuoden alusta pitäisi ruveta joka kunnasta antamaan, oheen liitetyn kaavan mukaan, nominatiivisia tietoja vieraitten maitten alamaisista, jotka ovat muuttaneet maahan ja hankkineet Suomen kansalaisoikeudet, sekä Suomen kansalaisista, jotka ovat muuttaneet pois maasta ja joitten tarkoituksena tiedetään olevan hakea vieraasta maasta itselleen toinen koti. — Tiedot olisivat kustakin seurakunnasta seurakunnan papiston annettavat ja tarvitsisi niiden perustua vain niihin ilmoituksiin, jotka saadaan muuttokirjoja annettaessa taikka



muuten seurakunnassa tunnetuista seikoista, mutta niitten ei suinkaan tarvitsisi perustua mihinkään erityisesti tarkistettavaan kirjanpitoon.

Samaten ehdotettiin, että Pietarissa oleva Suomen Passivirasto velvoitettaisiin vuosittain antamaan tietoja »niistä Suomen kansalaisista, jotka olokirjalla saapuvat Keisarikuntaan hakemaan sieltä työtä tai virkaa». »Nämä henkilöt», sanottiin kirjelmässä, »eivät tosin laillisessa suhteessa ole muuttaneet pois maasta, vaan ovat edelleenkin täällä kirjoissa, mutta todellisuudessa kumminkin suuri osa heistä asettunee vakinaisesti Venäjälle asumaan».

Tuomiokapitulit, joitten lausuntoa Keisarillinen Senaatti vaati, vastustivat ehdotusta siihen katsoen, että papisto ei voisi antaa vaadittuja tietoja niin että ne olisivat edes likipitäenkään oikeita.

Vaaditussa vastineessa tirehtori Ignatius muodosteli alkuperäistä ehdotustaan siten, että maahan muuttaneita, Suomen kansalaisoikeuden hankkineita ulkomaalaisia koskevat tiedot olisivat kuvernöörien annettavat.

Tilastollinen Keskuskomissioni, jonka harkittavaksi Keisarillinen Senaatti antoi kyseessä olevan ehdotuksen — samalla kun sen käskettiin tarkastaa tammikuun 16 p:nä 1877 annetussa armollisessa julistuksessa määrätyt taulukaavat, joita kuvernöörien tuli käyttää läänien tilasta ja hallinnosta annettavissa kertomuksissa, — kannatti maaliskuun 5 p:nä 1884 antamassaan lausunnossa kaikin puolin Tilastollisen toimiston edellämainttua ehdotusta, joten taulut maahan muuttaneista laadittaisiin lääninhallituksissa, jotka helpoimmin olivat tilaisuudessa kokoamaan siihen tarpeelliset tiedot; taulut maasta muuttaneista olisi papiston laadittava sekä Venäjältä työtä hakevista suomalaisista Pietarissa olevan Suomen Passiviraston. Näiden ehdotusten mukaisesti vahvistettiin sittemmin armollisella julistuksella 7 p:ltä helmikuuta 1888 ei ainoastaan edellämainitut taulukaavat kuvernöörien kertomuksille, vaan myöskin äsken mainitut kaavat nimiluetteloiksi henkilöistä, jotka ovat vieraaseen maahan muuttaneet, jotka kaavat olivat papiston taikka Suomen Pietarissa olevan Passitoimiston annettavat.

Edellämaintun asetuksen mukaisesti on maan papisto vuodesta 1889 alkaen joka vuosi lähettänyt Tilastolliseen Päätoimistoon luettelot maasta muuttaneista. Ikävä kyllä ovat ne kumminkin osottautuneet niin puutteelliseksi ja epätäydelliseksi, että niitten varsinainen käyttely ei ole voinut tulla kysymykseen, vaan on Suomesta tapahtuvaa siirtolaisuutta koskevan tilaston pitänyt nojautua yksinomaan kuvernöörinvirastoista annettuihin passiluettelojen otteihin, jotka ovat Keisarillisen Senaatin joulukuun 6 p:nä 1881 annetussa kirjelmässä alkujaan osotettujen määräysten mukaiset.

Vuodesta 1885 alkaen on Sivilitoimituskunta lähettänyt nämä luettelot Tilastolliseen Päätoimistoon »vast'edes ehkä laadittavan siirtolaisuustilaston aineksiksi».

Maaliskuun 6 p:nä 1893 Keisarillinen Senaatti ulotti Vaasan ja Oulun läänien kuvernööreille määrätyn velvollisuuden, että kummankin on annettava tiedot läänistään lähteneitten siirtolaisten luvusta, muihinkin kuvernööreihin. Vuodesta 1895 alkaen on mainituissa passiluetteloissa muihinkin Europan ulkopuolella oleviin maihin kuin Amerikkaan lähteneet siirtolaiset.

Samalla kun Sivilitoimituskunta maaliskuun 12 p:nä 1894 päivätyn kirjelmän kera Tilastolliselle Päätoimistolle lähetti Toimituskuntaan lääninhallituksista tulleet luettelot henkilöistä, jotka vuonna 1893 olivat ottaneet passin matkaa varten Amerikkaan, Toimituskunta käski, Keisarillisen Senaatin päätöksen mukaisesti, Tilastollista Päätoimistoa laatimaan ehdotuksen kaavaksi, jota käytettäisiin lääninhallitusten kautta tapahtuvaan tietojen keräämiseen tilastoksi sellaisista henkilöistä, jotka Amerikkaan muutettuaan, pitemmäksi tai lyhemmäksi ajaksi, ovat sieltä palanneet kotimaahan. Tämän tehtävän täyttämiseksi Päätoimisto teki ehdotuksen kaavaksi semmoisia luetteloja varten, joihin pitäisi ottaa ainoastaan sellaiset siirtolaiset, jotka passilla ovat lähteneet Amerikkaan, mutta sieltä palanneet passissa määrätynä aikana, mutta ei niitä, jotka joko salaisesti eli ilman passia ovat matkustaneet maasta taikka jotka, passilla varustettuina, ovat oleskelleet ulkomailla yli passissa määrätyn ajan, koska luettelot moisista, erinäisten rangaistusmääräysten alaisista henkilöistä parhaiten sopisivat asianomaisten tuomarien annettaviksi. Kun tämä ehdotus ei saavuttanut Keisarillisen Senaatin hyväksymistä, koska Senaatin tarkoituksena oli aikaansaada mahdollisimman täydellinen tilasto Amerikasta kotiin palanneista siirtolaisista, olkoonpa sinne lähteminen tapahtunut passin nojalla tai ei ja huolimatta siitä, oliko palaaminen tapahtunut sinä aikana tai sen ajan jälkeen, joksi passi oli annettu, lähetti Päätoimisto asiasta uuden ehdotuksen, joka sisälsi kaavan luetteloiksi ei ainoastaan Amerikasta, vaan ylipäänsä merentakaisista maista palanneista Suomessa syntyneistä, jotka luettelot henkikirjurien olisi henkikirjoitustilaisuuksissa tehtävä ja kuvernöörien kautta lähetettävä, yhdessä joulukuun 6 p:nä 1881 määrättyjen luettelojen kanssa Amerikkaan matkustaneista passinottajista, Tilastollisen Päätoimiston käytettäväksi. — Tämä ehdotus saavuttikin Keisarillisen Senaatin hyväksymisen ja käskettiin asianomaisia henkikirjureja ja kruununvoutteja joka vuosi syyskuussa jättämään määrättyt luettelot Tilastolliseen Päätoimistoon.

Sillä välin olivat säädyt vuoden 1891 valtiopäivillä tehneet alamaisen anomuksen, että toimeenpantaisiin tutkimus niitten epäkohtien johdosta, jotka siirtolaisuus saa aikaan. Kun Keisarillinen Senaatti sen johdosta käsitteli asiaa alamaisen lausunnon antamista varten, annettiin Sivilitoimituskunnan tehtäväksi muun muassa »ottaa harkittavaksi kysymys maan siirtolaisuusoloja koskevain tilastollisten tietojen keräämisestä» ja Tilastollista Päätoimistoa käskettiin Toimituskunnalta kesäkuun 28 p:nä 1898 saapuneessa kirjelmässä teke-

mään tarkempi ehdotus asiasta. Siinä alamaisessa ehdotuksessa, jonka päätoimisto tämän johdosta antoi lokakuun 19 p:nä samaa vuotta ja joka tarkoitti koko ulkomaille tapahtuvaa suomalaista siirtolaisuutta valaisevan tilaston lopullista järjestämistä, panti Päätoimisto lähemmin esitettyjen syitten nojalla asianomaisten viranomaisten laatimat passiluettelot tietojen pohjaksi, vaikka mainitulla menettelyllä ei voitaisikaan saada kyseessä olevaa tilastoa ehdottomasti tyydyttäväksi. Tarkotusta varten laati Päätoimisto myös kaavat uusiksi passiluetteloiksi (Kaava Litt. A.), joita asianomaisten viranomaisten olisi pidettävä kaikista passinottajista ja joista luetteloista olisi kuvernöörinvirastoissa erityisen kaavan (Litt. B.) mukaan tehtävä otteet, jotka koskisivat ainoastaan siirtolaisia s. o. niitä henkilöitä (ynnä perheenjäseniä), jotka ovat lähteneet työansiolla tai paremman toimeentulon saamiseksi johonkin Europan ulkopuolella olevaan paikkaan, ja nämä otteet olisi jätettävä Päätoimistoon, missä ne käytettäisiin siirtolaisuustilaston aineksina.

Palanneitten siirtolaisten suhteen Päätoimisto ehdotti, huhtikuun 1 p:nä 1895 annetun Keisarillisen Senaatin kirjeen mukaisesti, että asianomaisten henkikirjoittajain olisi henkikirjoituksissa pidettävä nominatiivisia luetteloja (kaavan Litt. C. mukaan) kaikista niistä henkilöistä, jotka tiettävästi viimeksi kuluneena kalenterivuonna ovat palanneet maahan, oltuaan työnansiolla Europan ulkopuolella sijaitsevassa paikassa. Heti henkikirjoituksen päätyttyä pitäisi nämä luettelot lähettää asianomaiselle kuvernöörille, sittemmin toimitettaviksi Tilastolliseen Päätoimistoon.

Mutta kun tällä tavalla kerättävistä ilmoituksista saataisiin ainoastaan eräitä yleisiä tietoja siirtolaistulvasta, siirtolaisten siviilisäädystä, iästä y. m., mutta ei mitään valaistusta siirtolaisuuden syistä ja vaikutuksista, esitti Päätoimisto samalla, eikö erikoisen tutkimuksen aikaansaamiseksi tähän kuuluvista seikoista ja riippumatta Päätoimiston äsken esitetyn ehdotuksen mukaan järjestetystä tilastollisesta tutkimuksesta pätevälle henkilölle voitaisi antaa toimeksi niissä seuduissa, joihin siirtolaisuus etupäässä koskee, mieskohtaisesti neuvottelemalla asianomaisen papiston sekä siviili- ja kunnallisten viranomaisten kanssa lähemmin tutkia siirtolaisuuden syitä, sen suuntaa sekä taloudellisia ja yhteiskunnallisia jälkivaikutuksia kotipaikan oloihin ja jällelle jääpään väestöön.

Joulukuun 20 p:nä 1899 Keisarillinen Senaatti vahvisti passiluetteloiden ja niitten otteitten ehdotetut kaavat ynnä palanneista siirtolaisista tehtävän luettelon kaavan sekä julkaisi asianomaisille Päätoimiston ehdotuksen mukaiset asiata koskevat kirjelmät. Vahvistetut kaavat, joita ruvettiin sovelluttamaan vuoden 1900 alusta ja edelleen ovat käytännössä, ovat seuraavat:

**Litt. A.**

**Luettelo henkilöistä, joille passeja matkaa varten ulkomaille  
vuonna 190\_\_ on antanut**

Näihin sarakkeisiin merkitään tiedot <i>kaikesta</i> passin ottaneista.										Näihin sarakkeisiin merkitään tiedot ainoastaan niistä, jotka lähtevät työnansiolle Euroopan <i>ulko-puoletta</i> oleviin maihin.					Muistutuksia.				
Passin			Ristimä- ja liikanimi.	Suku-puoli.		Kotiseutu lähtiessä.		Kuinka pitkäksi ajaksi passi on annettu.	Syntymävuosi.	Maa, johon passi annetaan.	Siviilisääty.			Uskon-tunnustus.		Jätetään jälkeensä. Miehen tai vaimon.			
Kaukausi.	Päivä.	Numero.		Pennit.	Markkaa.	Vainon-puoli.	Miehen-puoli.				Lääni.	Kunta.	Naimaton.		Nainnt.		Leski.	Erotettu.	Alkijaisia lapsia.

**Litt. B.**

**Luettelo maasta muuttaneista ja työtä hakevista, joille vuoden 190\_\_ kuluessa \_\_\_\_\_**

**\_\_\_\_\_ läänissä on antanut passin matkaa varten Euroopan ulkopuolisiin maihin.**

1 Liika- ja ristimiäni.	2 3 Sukupuoli.		4 Sääty tai ammatti.	5 6 Kotipaikka lähtiessä.		7 Kunika pitkäksi aikaa passi on annettu.	8 Syntymävuosi.	9 Maa, johon passi on annettu.	10 11 12 13 14 Siviilisääty.					15 Uskontunnustus.	16 17 18 Jättää ko- tiseudulle.			19 Muistutuksia.
	Mielen- puoli.	Vaimon- puoli.		Lääni.	Kunta.				Naimaton.	Nainnt.	Leskimies.	Leskiyai- mo.	Erotettu.		Vaimo.	Mies.	Alaikäisiä lapsia.	

**Litt. C.**

**Luettelo henkilöistä, jotka ovat oleskelleet *Euroopan ulkopuolella* olevissa maissa ja vuonna 190\_\_ palanneet Suomeen sekä asettuneet \_\_\_\_\_ kuntaan \_\_\_\_\_ lääniä asumaan.**

1 Liika- ja ristimäni.	2   3 Sukupuoli.		4 Sääty tai ammatti palatessa.	5   6 Kotipaikka lähtiessä.		7   8 Mihinkä seutuun on muuttanut.		9 Mistä maasta on tullut.	10 Kuinka kauvan oleskelti ulkomailla.	11 Syttyvuosi.	12   13   14   15   16 Siviilisääty palatessa.					17 Uskontunnustus palatessa.	18   19 On mukana.	
	Miehemp.	Vaimomp.		Lääni.	Kunta.	Lääni.	Kunta.				Naimaton.	Nainut.	Leskimies.	Leski- vaimo.	Protettu.		vaino. *)	lapsia. *)

\*) Jokaisesta näistä annetaan sitä paitsi erikoistietoja erityisellä rivillä, heti perheen-esimiehen perästä.

Niitten tilastollisten ainesten nojalla, jotka edellämainitulla tavalla on kerätty, on tähän saakka siirtolaisuudesta julaitu ainoastaan summittaisia vuosikatsauksia Tilastollisessa Vuosikirjassa. Ensimmäinen näistä katsauksista oli mainitussa Vuosikirjassa 1885 ja koski vuotta 1884, sisältäen samalla tiedot Vaasan läänistä vuosilta 1882 ja 1883. Vuoteen 1892 ovat nämä katsaus-taulut, kuten edellä on esitetty, koskeneet ainoastaan Vaasan ja Oulun läänejä, mutta vuodesta 1893 alkaen koko maata.

Ajan oloon osottautui kumminkin tämä maan siirtolaisuutta koskevain tietojen niukka käyttely ja ylen summittainen julkaisumuoto yhä enemmän epätyytyttäväksi. Erikoisen säännöllisen, laajemman ja riittävällä tekstikäsit-telyllä valaistun siirtolaisuustilaston toimittaminen ja julkaiseminen uutena sarjana »Suomenmaan virallisessa Tilastossa», näytti sen vuoksi olevan yksi niitä tehtäviä, jotka Tilastollisen Päätoimiston lähinnä pitäisi ottaa työohjel-maansa. Ehdotuksen virallisen tilaston mainitun uuden haaran julkaisemisesta antoi sen vuoksi allekirjoittanut Keisarilliseen Senaatiin lokakuun 1 p:nä 1902 päivättyllä kirjelmällä, jossa m. m. mainittiin seuraavaa:

»Se kasvava laajuus, jonka merentakainen siirtolaisuus jo kauvan sitten, mutta erikoisesti viime vuosina on Suomessakin saanut ja joka levottomuutta herättävässä määrässä harventaa maan väestön työvoimaisimpia ikäluokkia, näyttää vaativan, että virallinen tilasto omistaa tälle väestöliikkeelle perin-pohjaisempaa huomiota kuin mitä sen osaksi tähän asti on tullut.

Sittenkun vuoden 1900 alusta asti, Keisarillisen Senaatin joulukuun 20 p:nä 1899 siitä tekemän päätöksen mukaan, ne viranomaiset, joitten on annet-tava passit ulkomaanmatkoja varten, ovat velvetetut laatimaan yksityiskoh-dissaan verrattain oikeita tietoja sisältäviä luetteloja niistä henkilöistä, jotka ovat ottaneet passit matkaa varten Amerikkaan tai muihin Europan ulkopuoli-siin paikkoihin, mitkä luettelot toimitetaan Tilastolliseen Päätoimistoon, on nyt olemassa varsin laajat tilastolliset lähdeaineokset siirtolaisuuskysymyk-sen alalla.

Nominatiivisesti laaditut luettelot »siirtolaisista ja työnhakijoista, jotka asianomaisilta eri lääneissä ovat ottaneet passin matkaa varten Europan ulko-puolella oleviin maihin, eivät nimittäin ainoastaan ilmoita näiden henkilöiden sukupuolta ja siviilisäätyä, vaan myös heidän syntymävuotensa, säätynsä eli ammattinsa ja uskontunnustuksensa. Sitä paitsi sisältävät luettelot ilmoituksia siitä, kuinka pitkäksi ajaksi passi on annettu ja mihin maahan sekä jos pas-sin ottaja on kotopaikalle jättänyt perheenjäseniä (mies, vaimo, alaikäisiä lap-sia). Jos niitä tilastollisia ensiaineoksia, jotka kysymyksessä olevista henkilö-luetteloista ovat saatavat ja joilla mitä täydellisyyteen tulee on ehdoton päte-vyys, käytellään kyllin tarkasti ja eri näkökohtia oikein yhteensovittamalla, voipi se antaa useissa kohdin arvokasta valaistusta siirtolaisuuden laajuudelle

sekä sen taloudelliselle ja yhteiskunnalliselle merkitykselle maassa kokonaisuudessaan ja varsinkin sen eri osissa.

Jonakin tässä esitetyn tilastollisen ainehiston täydennyksenä ovat ne tiedot, joita lääninhallitukset vuosittain lähettävät Tilastolliselle Päätoimistolle niistä henkilöistä, jotka ovat oleksineet työnhaualla Europan ulkopuolella sekä sieltä palanneet takaisin Suomeen. Nämä tiedot, jotka siirtolaisia koskevien kanssa lähimain yhtäpitävästi löytyvät myös nimiluetteloissa, eivät kumminkaan ole läheskään yhtä täydellisiä kuin viimeksi mainitut.

Siirtolaisuutta koskevat tiedot on Tilastollinen Päätoimisto tähän asti julaissut ainoastaan niissä summittaisissa tauluissa, jotka löytyvät Tilastollisessa Vuosikirjassa. Ne ilmaisevat jokaisesta läänistä ainoastaan henkilöluvun kokonaisenaan, jonka ohessa ei kotiseutu, vaan se paikka, missä passi on otettu, ole ollut läänittäin suoritetun ryhmittämisen määrääjänä. Kaikki muut tiedot siirtolaisten säädystä eli ammatista, iästä y. m. on julaistu ainoastaan yleisinä, koko maalle yhteisinä numeroina. Tämä itsessään sangen rikkaan tilastollisen ainehiston julkaisemisen peräti keskitetty muoto sekä tekstikäsitelyn täydellinen puute vaikuttaa, että puheena olevat Tilastollisessa Vuosikirjassa löytyvät vuositaulut ainoastaan sangen vaillinaisesti ja aivan yleisimmän pääpiirtein voivat valaista siirtolaisuuden laajuutta ja merkitystä. Vastausta kysymyksiin siirtolaisuuden syistä ja suuruudesta maan eri osissa, epätasaisuuksista, joita siirtolaisuudessa eri vuosina on huomattavissa y. m., ei näistä tauluista voida saada.»

Tähän esitykseen suostui Keisarillinen Senaatti lokakuun 6 p:nä 1902.

## II. Siirtolaisuuden suuruus koko maassa ja eri alueilla.

Sen johdosta, että siirtolaisuus, ollen pohjalaisrahvaalle ominainen, säilytti kauvan suhteellisesti paikallisen luonteen, rajoitettiin tietojen kerääminen siirtolaisten luvusta aina vuoteen 1893:een asti, kuten jo on mainittu, Vaasan ja Oulun lääneihin. Ajalta mainittua vuotta aikasemmin on siis olemassa oleva siirtolaisuustilasto ainoastaan osittainen. Esitetystä syystä siirtolaisten todellinen kokonaisluku vuosilta 1883—1892 ei kumminkaan nousse sanottavasti tilaston sisältämiä numeroita suuremmaksi. Tämän mukaan oli siirtolaisten luku seuraava:



*Nombre des émigrants.*

Vaasan ja Oulun lääni. <i>Gouvernements de Vasa et d'Uleåborg.</i>	Miespuolisia. <i>Sexe masculin.</i>	Naispuolisia. <i>Sexe féminin.</i>	Yhteensä. <i>Total.</i>
1883 <sup>1)</sup> . . . . .	1 352	264	1 616
1884 . . . . .	689	200	889
1885 . . . . .	274	165	439
1886 . . . . .	1 042	282	1 324
1887 . . . . .	5 067	1 050	6 117
1888 . . . . .	3 231	974	4 205
1889 . . . . .	3 262	1 078	4 340
1890 . . . . .	4 170	1 812	5 982
1891 . . . . .	3 414	1 455	4 869
1892 . . . . .	4 496	2 124	6 620
Yhteensä	26 997	9 404	36 401

Koko maa. <i>Pays entier.</i>	Miespuolisia.	Naispuolisia.	Yhteensä.
1893 . . . . .	6 277	2 840	9 117
1894 . . . . .	637	743	1 380
1895 . . . . .	2 063	1 957	4 020
1896 . . . . .	3 078	2 107	5 185
1897 . . . . .	866	1 050	1 916
1898 . . . . .	2 001	1 466	3 467
1899 . . . . .	7 599	4 476	12 075
1900 . . . . .	6 265	4 132	10 397
1901 . . . . .	8 237	4 324	12 561
1902 . . . . .	16 075	7 077	23 152
Yhteensä	53 098	30 172	83 270

Siirtolaisten koko luku puheena olevina kahtena kymmenvuotiskautena oli niinmuodoin, esillä olevan tilaston mukaan, tehnyt 119 671 henkeä, joista 80 095 miespuolta eli 66.9 % ja 39 576 naispuolta eli 33.1 % koko luvusta.

<sup>1)</sup> Numerot vuodelta 1883 tarkoittavat ainoastaan Vaasan lääniä.

Siirtolaisten luku maan koko väestöön nähden teki:

*Nombre des émigrants pour 10,000 habitants de la population  
moyenne du pays.*

1893 . . . . .	37.3 ‰	1898 . . . . .	13.2 ‰
1894 . . . . .	5.6 »	1899 . . . . .	45.3 »
1895 . . . . .	16.0 »	1900 . . . . .	38.5 »
1896 . . . . .	20.4 »	1901 . . . . .	46.0 »
1897 . . . . .	7.4 »	1902 . . . . .	83.8 »

Melkoiset ovat ne vaihtelut, joiden alaisena siirtolaisuuden voima on ollut äsken mainittuina kymmenvuotiskausina. Tämän väestöliikkeen merkkinä on juuri tasaisen yhtenäisyyden puute. Siirtolaisuuden ripeätä ko-  
hoamista voipi välittömästi seurata syvä aallonpohja, kuten vna 1894, ja tämä taas sitten väistyy nopeasti paisuvan aallonharjan tieltä. Tuona tavattomana korkeimmuusvuonna 1902 oli siirtolaisuus suhteellisesti viisitoista kertaa suurempi kuin vuonna 1894, joka puheena olevassa väestöliikkeessä edustaa vähimmyyttä.<sup>1)</sup>

Kymmenvuotiskautena 1893—1902 jakautuivat siirtolaiset kotopaikan mukaan eri lääneissä seuraavalla tavalla, jolloin on huomattava, että v. 1898 puuttuvat tiedot 369:n henkilön kotopaikasta.

*Nombre des émigrants répartis selon le lieu de domicile.*

Lääni. Gouvernements.	1893.	1894.	1895.	1896.	1897.	1898.	1899.	1900.	1901.	1902.	Yhteens. Total.
<i>Uudenmaan.</i> . . . . .	522	83	87	72	79	48	184	263	490	1 665	3 473
Kaupungit . . . . .	470	78	68	57	75	44	163	218	378 <sup>2)</sup>	1 261	2 812
Maaseutu . . . . .	32	5	19	15	4	4	21	45	112	404	661
<i>Turun ja Porin.</i> . . . . .	875	107	225	289	113	156	554	629	1 290	3 637	7 866
Kaupungit . . . . .	88	14	16	20	11	10	18	79	181	554	991
Maaseutu . . . . .	787	93	209	269	102	146	536	550	1 109	3 083	6 875
<i>Hämeen.</i> . . . . .	63	7	12	25	16	15	36	84	222	914	1 394
Kaupungit . . . . .	29	4	6	16	12	6	19	41	148	443	724
Maaseutu . . . . .	34	3	6	9	4	9	17	43	74	471	670
<i>Viipurin.</i> . . . . .	148	18	25	33	18	17	141	236	627	1 623	2 886
Kaupungit . . . . .	57	5	4	3	1	6	28	56	105	260	525
Maaseutu . . . . .	91	13	21	30	17	11	113	180	522	1 363	2 361

<sup>1)</sup> Katso diagrammaa n:o I.

<sup>2)</sup> Tietoja ei ole saatu Tammisaaren ja Porvoon maistraateilta.

Lääni. Gouvernements.	1893.	1894.	1895.	1896.	1897.	1898.	1899.	1900.	1901.	1902.	Yhteens. Total.
<i>Mikkelin . . . . .</i>	29	4	24	27	7	15	35	59	94	427	721
Kaupungit . . . . .	4	—	5	1	3	—	3	13	6	70	105
Maaseutu . . . . .	25	4	19	26	4	15	32	46	88	357	616
<i>Kuopion . . . . .</i>	40	11	25	38	7	22	162	175	297	736	1 513
Kaupungit . . . . .	3	2	4	4	1	3	14	29	31	56	147
Maaseutu . . . . .	37	9	21	34	6	19	148	146	266	680	1 366
<i>Vaasan . . . . .</i>	5 714	879	3 083	3 782	1 359	2 630	8 655	6 715	7 315	11 111	51 247
Kaupungit . . . . .	255	51	149	147	63	83	295	295	302	720	2 360
Maaseutu . . . . .	5 459	828	2 934	3 635	1 296	2 547	8 363	6 420	7 014	10 391	48 887
<i>Oulun . . . . .</i>	1 746	271	539	928	317	195	2 305	2 236	2 225	3 039	13 801
Kaupungit . . . . .	165	41	39	62	32	1	175	184	209	415	1 323
Maaseutu . . . . .	1 581	230	500	866	285	194	2 130	2 052	2 016	2 624	12 478
<b>Koko maa</b>	<b>9 117</b>	<b>1 380</b>	<b>4 020</b>	<b>5 195</b>	<b>1 916</b>	<b>3 467</b>	<b>12 075</b>	<b>10 337</b>	<b>12 561</b>	<b>23 152</b>	<b>83 270</b>
<i>Kaupungit</i>	<i>1 071</i>	<i>195</i>	<i>271</i>	<i>310</i>	<i>198</i>	<i>153</i>	<i>715</i>	<i>915</i>	<i>1 360</i>	<i>3 779</i>	<i>8 987</i>
<i>Maaseutu</i>	<i>8 046</i>	<i>1 185</i>	<i>3 729</i>	<i>4 875</i>	<i>1 718</i>	<i>2 945</i>	<i>11 360</i>	<i>9 422</i>	<i>11 201</i>	<i>19 373</i>	<i>73 914</i>
Kotopaikka tuntemat- tomassa kunnassa	—	—	—	—	—	369	—	—	—	—	369

Siirtolaisten lukuun nähden ovat verrattain kaikkein ensimmäisinä Vaasan ja Oulun läänit. Tämän johtavan aseman ovat ne säilyttäneet tässä puheena olleen vuosisadan jälkimäisellä puoliskollakin, jolloin siirtolaisuus kaikissakin lääneissä näyttää osittain hyvinkin suurta kohoamista. Ainoastaan Turun ja Porin läänistä huomaamme ajanjakson viimeiseltä vuodelta ehdottomasti korkeamman numeron kuin Oulun läänistä.

Selvempi ja tarkempi käsitys siirtolaisuuden voimasta eri lääneissä saadaan, jos siirtolaisten lukua verrataan läänien väkilukuun. Seuraava taulu näyttää siirtolaisten luvun verrattuna 10,000 hengen suuruiseen keskiväkilukuun kussakin läänissä vuosittain ajanjaksona 1893--1902.

*Nombre des émigrants pour 10,000 habitants de la population moyenne dans  
chaque gouvernement 1893—1902.*

	L ä ä n i. — Gouvernements.							
	Uuden- maan.	Turun ja Porin.	Hämeen.	Viipurin.	Mikkelin.	Kuopion.	Vaasan.	Oulun.
1893 . . . . .	19.9	21.5	2.4	4.1	1.6	1.4	135.1	69.0
1894 . . . . .	3.2	2.6	0.3	0.5	0.2	0.4	20.6	10.6
1895 . . . . .	3.3	5.4	0.4	0.7	1.3	0.8	71.3	20.8
1896 . . . . .	2.7	6.6	0.9	0.9	1.5	1.3	86.3	35.3
1897 . . . . .	2.9	2.6	0.6	0.5	0.4	0.2	30.6	11.9
1898 . . . . .	1.9	4.0	0.6	0.5	0.9	0.8	65.3	8.0
1899 . . . . .	6.4	12.6	1.2	3.5	1.9	5.2	190.0	83.5
1900 . . . . .	8.9	14.1	2.8	5.7	3.1	5.6	146.3	80.0
1901 . . . . .	16.3	28.7	7.3	14.7	5.0	9.4	158.1	78.8
1902 . . . . .	54.3	79.8	29.7	37.4	22.5	23.3	237.6	106.4

Edellä olevat suhteelliset numerot osoittavat, kuten näkyy, vuodesta 1898 kaikissa lääneissä melkoista siirtolaisuuden lisääntymistä, joka v. 1902 koko maassa nousi ennen aivan kuulumattomaan korkeimmuuteen. Seurauksena tästä on ollut, että erilaisuudet pohjanmaalaisten ja muiden läänien välillä siirtolaisuuden suhteelliseen voimaan nähden ovat alkaneet jossakin määrin vähetä.

Sillalokaa kun kaikki muut läänit, paitsi Vaasan ja Oulun, v. 1893 edustivat 181.8 ‰ ja v. 1898 ainoastaan 88.3 ‰ siirtolaisuuden apulisää saman vuoden kuluessa, oli näiden läänien suhteellinen osuus v. 1901 noussut 240.4 ‰ ja v. 1902 aina 388.8 ‰. Kuinka tämä liike siirtolaisten kotipaikan mukaan vuosittain kymmenvuotiskautena 1893—1902 jakaantui eri läänien kesken, käypi lähemmin ilmi seuraavasta taulusta.

*Repartition relative des émigrants par gouvernements.*

	L ä ä n i — Gouvernements.							
	Uuden- maan.	Turun ja Porin.	Hämeen.	Viipurin.	Mikkelin.	Kuopion.	Vaasan.	Oulun.
1893 . . . . .	55.1	96.0	6.9	16.2	3.2	4.4	626.7	191.5
1894 . . . . .	60.1	77.5	5.1	13.0	2.9	8.0	637.0	196.4
1895 . . . . .	21.6	56.0	3.0	6.2	6.0	6.2	766.9	134.1
1896 . . . . .	13.9	54.0	4.8	6.4	5.2	7.3	729.4	179.0
1897 . . . . .	41.2	59.0	8.4	9.4	3.6	3.6	709.3	165.5
1898 . . . . .	15.6	50.2	4.9	5.5	4.9	7.2	848.8	62.9
1899 . . . . .	15.2	45.9	3.0	11.7	2.9	13.4	717.0	190.9
1900 . . . . .	25.3	60.5	8.1	22.7	5.7	16.8	645.9	215.0
1901 . . . . .	39.0	102.7	17.7	49.9	7.5	23.6	582.5	177.1
1902 . . . . .	71.9	157.1	39.5	70.1	18.4	31.8	479.9	131.3

Huomattavana ilmiönä ansaitsee tässä yhteydessä mainita, että siirtolaisuus, johon aikaisemmin otti osaa ainoastaan maaseutuväestö, on myöhemminä aikoina alkanut saada yhä enemmän jalansijaa kaupunkilaisväestössäkin. V. 1902 oli tämä siirtolaisuuden kehityssuunta päässyt jo siihen määrään, että kaupunkilaisasukkaita siirtolaisten joukossa oli jo suhteellisesti lukuisammin kuin maaseutulaisia. Tuhatta henkeä kohti vastaavista väestöryhmistä tuli näet vuosina 1900—1902 seuraava määrä siirtolaisia:

	Kaupungit. — <i>Villes.</i>			Maaseutu. — <i>Communes rurales.</i>		
	Miespuolis. <i>Sexe masculin</i>	Naispuolis. <i>Sexe féminin</i>	Mol. sukup. <i>Les deux sexes</i>	Miespuolis. <i>Sexe masculin</i>	Naispuolis. <i>Sexe féminin</i>	Mol. sukup. <i>Les deux sexes</i>
1900 . . . . .	2.8	2.6	2.7	4.9	3.1	4.0
1901 . . . . .	4.6	3.3	3.9	6.3	3.1	4.7
1902 . . . . .	13.6	7.8	10.5	11.4	4.6	8.0

Siirtolaisuuden suuruutta arvosteltaessa on sen suhteella luonnolliseen väestönlisääntymiseen sängen suuri merkitys. Suhde näiden kahden väestöliikkeen tekijän välillä selvittää lähemmin, missä määrin siirtolaisuus ehkäisevästi vaikuttaa väestön kehitykseen. Luonnollinen väenlisääntyminen täyttää voimainsa mukaan ne aukot, joita siirtolaisuus tuottaa väestön lukuisuuteen, luonnollisesti sitä paremmin kuta voimakkaampi tämä lisäys on.

Vertailu luonnollisen väenlisääntymisen ja siirtolaisuuden välillä, kumpainenkin ilmoitettuna 10,000 henkeä kohti keskiväkiluvusta, näyttää seuraavaa.<sup>1)</sup>

*Chiffres des émigrants et de l'accroissement physiologique de la population par 10,000 habitants.*

	Luonnollinen väenlisääntyminen. <i>Accroissement physiologique.</i>	Siirtolaisten luku. <i>Emigrants.</i>	Väenlisääntymisen enemmyys. <i>Différence.</i>
1893 . . . . .	90	37	53
1894 . . . . .	116	6	110
1895 . . . . .	149	16	133
1896 . . . . .	136	20	116
1897 . . . . .	144	7	137
1898 . . . . .	166	13	153

<sup>1)</sup> Katso diagrammaa n:o II.

	Luonnollinen väen- lisääntyminen. <i>Accroissement physiologique.</i>	Siirtolaisten luku. <i>Emigrants.</i>	Väenlisäänty- misen enemmyys. <i>Différence.</i>
1899 . . . . .	133	45	88
1900 . . . . .	105	39	66
1901 . . . . .	119	46	73
1902 . . . . .	130	84	46

Eri lääneissä muodostui sama vertailu ennen mainitun ajanjakson kolmena viimeisenä vuonna seuraavan laatuiseksi: <sup>1)</sup>

	Luonnollinen väen- lisääntyminen. <i>Accroissement physiologique.</i>			Siirtolaisten luku. <i>Emigrants.</i>			Väenlisääntymisen enemmyys. <i>Différence.</i>		
	1900	1901	1902	1900	1901	1902	1900	1901	1902
Uudenmaan lääni . . . . .	123	126	148	9	16	54	114	110	94
Turun ja Porin . . . . .	105	130	149	14	29	80	91	101	69
Hämeen . . . . .	147	143	168	3	7	30	144	136	138
Viipurin . . . . .	133	136	136	6	15	37	127	121	99
Mikkelin . . . . .	74	72	100	3	5	22	71	67	78
Kuopion . . . . .	83	121	88	6	9	23	77	112	65
Vaasan . . . . .	85	109	118	146	158	238	— 61	— 49	— 120
Oulun . . . . .	82	84	125	80	79	106	2	5	19

Sillaikaa kun siirtolaisuus maan sisäosissa, Mikkelin, Kuopion ja Hämeen sekä myöskin Viipurin lääneissä, on vielä vaikuttanut verrattain vähän häiritsevästi väenlisääntymiseen, on se Pohjanmaalla jo kasvanut siihen määrään, että se Oulun läänissä uhkaa saattaa väestön lukumäärän seisaustilaan ja Vaasan läänin väestösuhteissa on se jo vaikuttanut todellista vähentymistä.

Tilastollisessa päätoimistossa on siirtolaisuuden suhteellinen voima kymmenvuotiskautena 1893—1902 määrätty kutakin maan kuntaa kohti, jolloin siirtolaisten luku vuotuisin keskimäärin on laskettu 10,000 henkeä kohti keskiväkiluvusta. Tulokset näistä laskelmista selviävät seuraavasta, läänittäin laaditusta taulusta, jossa kunnat ovat järjestetyt kuuteen eri luokkaan.

<sup>1)</sup> Katso diagrammaa n:o III.

*Communes rurales reparties selon le nombre annuel des émigrants 1893—1902  
par 10,000 habitants de la population moyenne.*

L ä ä n i. Gouvernements.	Kunnat, joissa siirtolaisten suhteellinen luku on ollut:						Yhteensä.
	<i>Communes dont le nombre relatif des émigrants a été:</i>						
	0—9,9	10—49,9	50—99,9	100—149,9	150—199,9	200—	
Uudenmaan . . . . .	36	2	—	—	—	—	38
Turun ja Porin . . . . .	75	21	20	3	1	—	120
Hämeen . . . . .	47	2	—	—	—	—	49
Viipurin . . . . .	46	5	2	—	—	—	53
Mikkelin . . . . .	24	3	—	—	—	—	27
Kuopion . . . . .	33	2	—	—	—	—	35
Vaasan . . . . .	4	12	6	31	26	4	83
Oulun . . . . .	12	27	19	10	—	—	68
Koko maa:	277	74	47	44	27	4	473

Tuntuvimmat jäljet väkilukuun on siirtolaisuus jättänyt muutamissa Vaasan läänin suomenkielisissä kunnissa. Korkeimpia suhteellisia siirtolaisnumeroita edustavat näet: Alajärvi, esiintyen vuosittain 241 siirtolaisella 10,000 henkeä kohti keskiväkiluvusta, Toholampi esiintyen 240:llä, Isokyrö 210:llä, Korttesjärvi 208:lla Jepua 197:llä, Veteli 196:lla, Evijärvi 190:llä siirtolaisella j. n. e. Näiden välittömässä läheisyydessä löytyy kumminkiu muita kuntia, joissa siirtolaisuus on pysynyt sangen vähäisenä. Tämä puheenaoleva väestöiike on varsinkin kauimpana idässä oleviin Vaasan läänin sisämaan kuntiin verrattain hyvin vähän koskenut. Tästä seikasta selviää sekin, että Vaasan läänin suomenkielistä väestöä kokonaisuudessaan, lukuun ottamatta edellä esitettyä runsasta siirtymistä muutamista kunnista, edustaa vuosina 1893—1902 alempi siirtolaisnumero (106 ‰) kuin ruotsinkielistä väestöä saman läänin rannikkopitäjissä (142 ‰).

Siirtolaisuuden suhteellista voimaa kussakin maan maalaiskunnassa kymmenvuotiskautena 1893—1902 valaisee esillä olevaan julkaisuun liitetty kartta.

### III. Siirtolaisten jakautuminen sukupuolen, ijän ja siviilisäädyn mukaan.

*Sukupuoli.* On asianluonnon mukaista, että miespuoliset siirtolaiset ovat paljon lukuisammin edustetut kuin naispuoliset. Paremmen toimeentulon tavoittelemisen, joka aina on ollut siirtolaisuuden yleisin ja tehokkain aiheuttaja, vaikuttaa paljon voimakkaammin miehiin kuin naisiin. Edellisillä sitäpaitsi on enemmän rohkeutta, jota tarvitaan siirtyessä kaukaisiin maihin; seikkailut ja vaarat, joita semmoinen matka tarjoo, herättävät niissä suurempaa viehätystä.

Kymmenvuotiskautena, jonka esillä oleva tilasto käsittää, on 83 270:stä siirtolaisesta osapuulleen kaksikolmattaosaa eli 53 098, jotka vastaavat 63.8 %, ollut miespuolia, mutta ainoastaan hiukan enemmän kuin kolmasosa eli — lähemmin sanoen — 30 172 s. o. 36.2 % naispuolia. Sukupuolten luvun suhteessa on kumminkin ilmestynyt eri vuosina melkoisia vaihteluita; jopa vuosikymmenen kahtena vuotena, jotka ovat huomattavat erittäin vähäisen siirtolaisuuden tähden, ovat naispuolet muodostaneet siirtyneitten enemmistön. Eri sukupuolien osuus siirtolaisten koko lukumäärässä on kymmenvuotiskautena 1893—1902 ollut vuosittain seuraava:

#### *Nombre des émigrants.*

	Miespuolia.		Naispuolia.	
	<i>Sexe masculin.</i>		<i>Sexe féminin.</i>	
	Luku.	%.	Luku.	%.
1893 . . . . .	6 277	68.9	2 840	31.1
1894 . . . . .	637	46.2	743	53.8
1895 . . . . .	2 063	51.3	1 957	48.7
1896 . . . . .	3 078	59.4	2 107	40.6
1897 . . . . .	866	45.2	1 050	54.8
1898 . . . . .	2 001	57.7	1 466	42.3
1899 . . . . .	7 599	62.9	4 476	37.1
1900 . . . . .	6 265	60.3	4 132	39.7
1901 . . . . .	8 237	65.6	4 324	34.4
1902 . . . . .	16 075	69.4	7 077	30.6

Ne asianhaarat, joista, kuten aikaisemmin jo on esitetty, selviävät siirtolaisuuden osittain suuret vaihtelut eri vuosina, näyttävät ilmenevän myöskin edellä esitetyissä numeroissa. Niin ollen pitänee naispuolten suhteellinen lukuisuus vuosina, jolloin siirtolaisuus oli vähäinen, tulkita siten, että naiset jät-



tävät maan vähemmässä määrin kuin miehet saavuttaakseen paremman toimeentulon, vaan seuraavat suurimmaksi osaksi vaimoina miehiään ja osittain matkustavat miestensä ja sukulaistensa luo, jotka aikaisemmin ovat siirtyneet vieraaseen maahan. Europan ulkopuolisten työmarkkinoiden virtaukset vaikuttasivat niinmuodoin vähemmän naispuolisten siirtymiseen. Esitettyyn asiaintilaan on lisäsyynä myöskin se seikka, että molemmat sukupuolet lasten luokassa ovat säännöllisesti melkein tasaväkisesti edustettuina ja että tähän nuorten siirtolaisten lisäksi vaikuttavat siirtolaisuuden yleiset syyt suhteellisesti vähemmän kuin työvoimaisiin ikäryhmiin.

*Ikä.* Siirtolaisten ikään nähden sisältävät passiluettelot, kuten jo on mainittu, tarkkoja yksityiskohtaisia tietoja kunkin täysikasvuisen siirtolaisen syntymävuodesta ja säännöllisesti myöskin lasten ikävuosista. Tähän kuuluvia tietoja ei kumminkaan ole vielä käyritelty, vielä vähemmän julkaistu seikkaperäisemmin, yksityiskohdissaan. Vuosilta 1893—1899 ovat siirtolaiset ijän mukaan jaetut ainoastaan neljään yleiseen ryhmään, nimittäin: 1) lapset alle 16 vuoden; 2) 16—20-vuotiaat henkilöt; 3) 21—39-vuotiaat henkilöt; ja 4) 40-vuotiaat ja vanhemmat. Vuodesta 1900 lähtien on sitävastoin siirtolaisten ikäryhmitus tehty oleellisesti täydellisemmäksi. Nuorin luokka alle 16 vuoden sekä 16—20-vuotiaat on pysytetty entisellään; mutta 21 vuodesta eteenpäin aina 60 vuoteen asti ovat siirtolaiset jaetut viisivuotisryhmiin. Ne harvat siirtolaiset, joitten ikä on noussut yli 60 vuoden, ovat luetut yhteen ryhmään.

Henkilöiden luku eri ikäryhmissä on ollut seuraava:

**Ikäryhmitys 1893—1899. — Répartition par âge.**

Ikäluokat. <i>Groupes d'âge.</i>	1893.		1894.		1895.		1896.		1897.		1898.		1899.	
	Mp.	Np.	Mp.	Np.	Mp.	Np.	Mp.	Np.	Mp.	Np.	Mp.	Np.	Mp.	Np.
Alle 16 vuoden . . .	845	657	149	152	287	298	250	284	95	100	198	217	743	726
16—20-vuotiaat . . .	1 612	792	153	141	575	506	916	526	265	309	677	412	2 297	1 221
21—39 » . . .	3 116	1 202	249	360	989	1 011	1 619	1 140	430	562	960	696	3 959	2 087
40-vuot. ja siitä yli .	649	150	60	56	178	89	268	112	47	52	130	103	519	335
Tuntematon ikä ( <i>âge inconnu</i> ) . . . . .	55	39	26	34	34	53	25	45	29	27	36	38	81	107

## Ikäryhmitys 1900—1902. — Répartition par âge.

Ikäluokat. <i>Groupes d'âge.</i>	1900.		1901.		1902.	
	Mp.	Np.	Mp.	Np.	Mp.	Np.
Alle 16 vuoden . . . . .	730	703	678	706	1 233	1 267
16—20-vuotiaat . . . . .	1 529	1 053	1 944	1 033	4 294	1 705
21—25 » . . . . .	1 474	1 102	2 120	1 147	4 325	1 777
26—30 » . . . . .	1 230	551	1 614	634	2 989	1 076
31—35 » . . . . .	481	230	714	262	1 437	491
36—40 » . . . . .	366	183	553	167	788	251
41—45 » . . . . .	200	92	312	100	497	185
46—50 » . . . . .	117	79	136	62	249	102
51—55 » . . . . .	60	40	63	34	114	59
56—60 » . . . . .	38	32	42	33	55	47
Yli 60 vuoden . . . . .	14	24	19	27	23	51
Tuntematon ikä ( <i>âge inconnu</i> ) .	26	43	42	69	71	66

Kunkin edellä esitetyn ikäryhmän suhteellinen lukumäärä eri vuosina, lausuttuna prosenteissa koko siirtolaisten luvusta kunakin vuonna, oli seuraava:

Ikäryhmitys 1893—1899  $\%$ issa. — Répartition par âge.

Ikäluokat. <i>Groupes d'âge.</i>	1893.		1894.		1895.		1896.		1897.		1898.		1899.	
	Mp.	Np.	Mp.	Np.	Mp.	Np.	Mp.	Np.	Mp.	Np.	Mp.	Np.	Mp.	Np.
Alle 16 vuoden . .	13.5	23.1	23.4	20.5	13.9	15.2	8.1	13.5	11.0	9.5	9.9	14.8	9.8	16.2
16—20-vuotiaat . .	25.7	27.9	24.0	19.0	27.9	25.9	29.8	25.0	30.6	29.4	33.8	28.1	30.2	27.3
21—39 » . .	49.6	42.3	39.1	48.4	47.9	51.7	52.6	54.1	49.7	53.5	48.0	47.5	52.1	46.6
40-vuot. ja siitä yli	10.3	5.3	9.4	7.5	8.6	4.5	8.7	5.3	5.4	5.0	6.5	7.0	6.8	7.5
Tuntematon ikä ( <i>âge inconnu</i> ) . .	0.9	1.4	4.1	4.6	1.7	2.7	0.8	2.1	3.3	2.6	1.8	2.6	1.1	2.4

## Ikäryhmitys 1900—1902 ‰:issa. — Répartition par âge.

Ikäluokat. <i>Groupes d'âge.</i>	1900.		1901.		1902.	
	Mp.	Np.	Mp.	Np.	Mp.	Np.
Alle 16 vuoden . . . . .	11.7	17.0	8.2	16.3	7.7	17.9
16—20-vuotiaat . . . . .	24.1	25.5	23.6	23.9	26.7	24.1
21—25 » . . . . .	23.5	26.7	25.7	26.5	26.9	25.1
26—30 » . . . . .	19.6	13.3	19.6	15.8	18.6	15.2
31—35 » . . . . .	7.7	5.6	8.7	6.1	9.0	7.0
36—40 » . . . . .	5.8	4.4	6.7	3.9	4.9	3.6
41—45 » . . . . .	3.2	2.2	3.8	2.3	3.1	2.6
46—50 » . . . . .	1.9	1.9	1.7	1.4	1.6	1.4
51—55 » . . . . .	1.0	1.0	0.8	0.8	0.7	0.8
56—60 » . . . . .	0.6	0.8	0.5	0.8	0.3	0.7
Yli 60 vuoden . . . . .	0.2	0.6	0.2	0.6	0.1	0.7
Tuntematon ikä ( <i>âge inconnu</i> ) .	0.4	1.0	0.5	1.6	0.4	0.9

Se siirtolaisten ikäryhmitys, joka edellä olevista numeroista ilmenee, on, kuten näkyy, oleellisesti toinen kuin se, joka edustaa väestöä kokonaisuudessaan. Valtaavalla voimalla esiintyvät siirtolaisten joukossa »tuottavan väestön» nuorimmat ryhmät eli 16 ja 30 ikävuoden välillä olevat ryhmät.

Vuosina 1900—1902 tekivät nämä ryhmät:

	1900.	1901.	1902.
miespuolissa . . . . .	67.5 ‰	68.9 ‰	72.2 ‰
naispuolissa . . . . .	65.5 »	66.2 »	64.4 »

Siis, ikävä kyllä, juuri etupäässä nuoriso ja miesijän nuorimmat ikäluokat muodostavat niiden pääosan, jotka jättävät maansa. Sama ikäjaotus koskee pääasiassa myöskin naispuolia. Poikkeuksena huomautettakoon kumminkin, että naispuolissa ovat korkeammat ikäluokat suhteellisesti heikommin edustettuina, mutta sensijaan lapset alle 16 vuoden lukuissamme kuin naispuolissa.

Valaistaksemme lähemmin siirtolaisten eri ikäluokkien voimaa, julkaisemme seuraavassa, erikseen kustakin läänistä, niiden henkilöluvun kuin myöskin niiden suhdeluvut koko väestön vastaavan-ikäisiin verraten. Suhteelliset luvut ovat, erittäin miespuoliin, naispuoliin ja molempiin sukupuoliin nähden, lasketut niiden suhteessa kunkin väestöryhmän 10 000 henkeä kohti puheena olevan vuoden lopulla. Tuntemattoman-ikäisten henkilöitten lukumäärä on laskettu suhteittain eri ikäluokkien osalle.

*Emigrants répartis par groupes d'âge. Chiffres absolus et relatives à 10 000 personnes des groupes d'âge respectifs.*

**Uudenmaan lääni. — Gouvernement de Nyland.**

Ikäluokat. Groupes d'âge.	Lukumäärä. — Nombres.									Suhteessa 10 000 henkeen. — En ‰.								
	1900.			1901.			1902.			1900.			1901.			1902.		
	Mp.	Np.	Msp.	Mp.	Np.	Msp.	Mp.	Np.	Msp.	Mp.	Np.	Msp.	Mp.	Np.	Msp.	Mp.	Np.	Msp.
Alle 16 v:n	9	17	26	17	11	28	96	125	221	1.7	3.3	2.5	3.2	2.1	2.7	17.9	23.3	20.6
16—20-v:aita	15	19	34	35	34	69	172	54	226	11.7	13.8	12.8	27.0	25.0	26.0	130.2	38.9	83.4
21—25 »	17	35	52	71	61	132	283	137	420	13.1	25.4	19.4	54.7	43.8	49.1	216.7	98.5	155.8
26—30 »	39	31	70	83	55	138	271	126	397	32.3	24.1	28.1	68.9	42.4	55.2	224.8	96.5	158.1
31—40 »	32	33	65	60	32	92	206	95	301	16.8	16.5	16.7	30.3	15.6	22.8	102.1	45.1	73.0
41—50 »	2	7	9	17	11	28	50	26	76	1.3	4.3	2.9	11.0	6.6	8.7	31.4	14.9	22.8
51—60 »	3	2	5	1	1	2	13	8	21	2.8	1.6	2.2	0.9	0.8	0.9	11.8	6.3	8.9
Yli 60 v:n	1	1	2	—	1	1	—	3	3	1.0	0.7	0.8	—	0.7	0.4	—	2.1	1.2

**Turun ja Porin lääni. — Gouvernement d'Åbo et Björneborg.**

Alle 16 v:n	43	22	65	42	48	90	138	122	260	5.2	2.7	4.0	5.0	5.9	5.4	16.3	14.8	15.5
16—20-v:aita	98	63	161	182	93	275	611	221	832	46.5	30.7	38.7	84.7	44.2	64.7	276.7	101.2	189.4
21—25 »	96	60	156	243	94	337	775	211	986	50.2	31.7	41.0	125.9	49.4	88.0	398.3	110.8	256.0
26—30 »	90	30	120	226	57	283	572	149	721	53.2	17.4	35.1	131.3	32.8	81.8	332.3	86.0	208.8
31—40 »	73	25	98	184	38	222	507	104	611	28.2	9.3	18.6	69.5	13.8	41.1	188.1	37.0	110.9
41—50 »	14	7	21	54	12	66	149	33	182	6.4	3.1	4.7	24.3	5.2	14.5	65.6	14.0	39.3
51—60 »	3	—	3	9	3	12	26	6	32	1.8	—	0.9	5.5	1.6	3.5	15.9	3.2	9.2
Yli 60 v:n	1	4	5	2	3	5	3	10	13	6.1	1.9	1.4	1.2	1.4	1.3	1.8	4.7	3.1

**Hämeen lääni. — Gouvernement de Tavastehus.**

Alle 16 v:n	10	10	20	7	6	13	53	42	95	1.7	1.7	1.7	1.2	1.0	1.1	9.0	7.2	8.1
16—20-v:aita	5	9	14	16	15	31	123	38	161	3.5	6.2	4.9	11.0	10.4	10.7	81.9	25.5	53.8
21—25 »	5	9	14	46	28	74	204	86	290	3.9	6.9	5.4	35.3	20.9	28.0	156.7	63.9	109.6
26—30 »	12	6	18	43	20	63	157	47	204	10.1	5.1	7.7	36.3	17.0	26.7	131.6	39.9	86.0
31—40 »	5	8	13	23	3	26	91	36	127	3.0	4.8	3.9	13.5	1.7	7.6	52.1	20.3	36.1
41—50 »	4	1	5	12	2	14	21	12	33	2.7	0.7	1.7	8.1	1.3	4.7	14.1	7.9	10.9
51—60 »	—	—	—	—	—	—	3	—	3	—	—	—	—	—	—	2.7	—	1.3
Yli 60 v:n	—	—	—	1	—	1	—	1	1	—	—	—	0.9	—	0.4	—	0.8	0.4

Viipurin lääni. — *Gouvernement de Viborg.*

Ikäluokat. <i>Groupes d'âge.</i>	Lukumäärä. — <i>Nombres.</i>									Suhteessa 10 000 henkeen. — <i>En ‰.</i>								
	1900.			1901.			1902.			1900.			1901.			1902.		
	Mp.	Np.	Msp.	Mp.	Np.	Msp.	Mp.	Np.	Msp.	Mp.	Np.	Msp.	Mp.	Np.	Msp.	Mp.	Np.	Msp.
Alle 16 v:n	35	21	56	54	55	109	119	120	239	4.5	2.8	3.7	6.9	7.2	7.0	14.8	15.2	15.0
16—20-v:aita	16	1	17	59	16	75	204	41	245	8.4	0.5	4.5	30.4	8.4	19.5	103.3	21.4	62.9
21—25 »	15	17	32	99	35	134	332	82	414	9.0	10.0	9.4	58.0	19.9	38.7	189.8	45.8	117.0
26—30 »	45	22	67	95	30	125	269	91	360	26.4	13.1	19.8	56.0	17.8	37.0	161.9	54.3	107.9
31—40 »	25	18	43	106	31	137	201	60	261	9.1	6.6	7.9	37.9	11.2	24.6	70.3	21.3	45.9
41—50 »	14	4	18	33	7	40	61	23	84	6.4	1.8	4.1	14.8	3.0	8.8	26.6	9.8	18.1
51—60 »	—	3	3	6	1	7	16	3	19	—	1.7	0.9	3.5	0.5	2.0	9.2	1.6	5.2
Yli 60 v:n	—	—	—	—	—	—	—	1	1	—	—	—	—	—	—	—	0.6	0.3

Mikkelin lääni. — *Gouvernement de St-Michel.*

Alle 16 v:n	—	—	—	3	7	10	21	16	37	—	—	—	0.9	2.1	1.5	6.2	4.9	5.6
16—20-v:aita	13	1	14	6	1	7	84	4	88	14.8	1.2	8.0	6.7	1.1	3.9	90.5	4.4	47.7
21—25 »	11	4	15	17	5	22	128	11	139	14.8	5.8	10.5	22.6	7.2	15.2	168.3	15.5	94.5
26—30 »	16	—	16	19	5	24	71	10	81	23.0	—	11.4	27.4	7.2	17.3	103.2	15.0	59.8
31—40 »	8	1	9	24	—	24	60	7	67	7.1	0.9	4.0	21.0	—	10.4	52.1	5.9	28.8
41—50 »	5	—	5	5	1	6	11	2	13	4.9	—	2.4	5.0	1.0	2.9	11.1	1.9	6.4
51—60 »	—	—	—	1	—	1	1	1	2	—	—	—	1.2	—	0.6	1.2	1.1	1.1
Yli 60 v:n	—	—	—	—	—	—	—	—	—	—	—	—	—	—	—	—	—	—

Kuopion lääni. — *Gouvernement de Kuopio.*

Alle 16 v:n	3	5	8	13	30	43	44	40	84	0.5	0.8	0.7	2.2	5.1	3.6	7.4	6.8	7.1
16—20-v:aita	19	9	28	34	5	39	94	30	124	12.1	6.1	9.2	21.4	3.3	12.6	58.8	19.6	39.7
21—25 »	49	10	59	73	17	90	192	34	226	36.2	8.1	22.8	53.7	13.7	34.6	140.1	27.2	86.3
26—30 »	33	7	40	47	12	59	123	24	147	27.0	6.0	16.7	38.5	10.4	24.8	98.7	20.6	61.0
31—40 »	34	1	35	39	8	47	96	21	117	19.4	0.6	10.0	21.8	4.5	13.1	52.8	11.7	32.4
41—50 »	5	—	5	13	5	18	26	8	34	3.3	—	1.6	8.5	3.2	5.8	17.2	5.2	11.1
51—60 »	—	—	—	—	1	1	2	2	4	—	—	—	—	0.7	0.4	1.6	1.5	1.5
Yli 60 v:n	—	—	—	—	—	—	—	—	—	—	—	—	—	—	—	—	—	—

Vaasan lääni. — *Gouvernement de Vasa.*

Alle 16 v:n	449	450	899	383	393	776	555	583	1 138	53.5	54.4	54.0	45.7	47.7	46.7	66.6	71.1	68.8
16—20-v:aita	1 112	736	1 848	1 327	695	2 022	2 540	1 059	3 599	451.9	313.1	384.1	535.1	293.0	416.7	991.4	430.9	717.0
21—25 »	1 002	719	1 721	1 239	716	1 955	1 975	909	2 884	457.7	341.0	400.5	555.7	335.6	448.1	881.1	427.0	659.9
26—30 »	717	339	1 056	847	378	1 225	1 169	492	1 661	392.4	189.4	291.9	453.3	207.9	332.3	611.0	262.5	438.5
31—40 »	506	252	758	630	239	869	825	324	1 149	193.6	96.5	145.1	234.3	89.0	161.6	301.2	119.1	210.5
41—50 »	194	111	305	255	91	346	340	147	487	88.8	48.1	67.9	115.2	39.2	76.3	151.4	63.0	106.3
51—60 »	62	49	111	69	36	105	87	69	156	35.9	24.7	29.9	39.3	18.0	28.0	48.6	34.0	40.8
Yli 60 v:n	6	11	17	7	11	18	10	27	37	4.3	6.0	5.3	4.8	5.9	5.4	6.6	1.4	10.7

Oulun lääni. — *Gouvernement d'Uleåborg.*

Ikäluokat. <i>Groupes d'âge.</i>	Lukumäärä. — <i>Nombres.</i>									Suhteessa 10 000 henkeen. — <i>En ‰.</i>								
	1900.			1901.			1902.			1900.			1901.			1902.		
	Mp.	Np.	Msp.	Mp.	Np.	Msp.	Mp.	Np.	Msp.	Mp.	Np.	Msp.	Mp.	Np.	Msp.	Mp.	Np.	Msp.
Alle 16 v:n	183	186	369	161	169	330	213	232	445	35.0	36.0	35.5	30.9	32.8	31.9	40.9	45.1	43.0
16—20-v:aita	256	225	481	291	188	479	479	270	749	178.9	165.0	172.1	205.4	138.1	172.4	326.0	191.5	260.1
21—25 »	287	260	547	344	211	555	456	324	780	229.6	213.9	221.8	265.9	170.1	219.0	347.5	258.6	304.1
26—30 »	285	123	408	265	140	405	374	151	525	261.1	120.5	193.2	240.6	133.2	188.1	332.9	140.1	238.5
31—40 »	168	80	248	210	84	294	251	103	354	107.2	52.8	80.4	130.6	55.1	93.9	151.0	66.0	109.8
41—50 »	79	42	121	61	36	97	90	37	127	52.3	28.4	40.5	39.7	24.1	32.0	58.7	25.1	42.2
51—60 »	30	18	48	19	25	44	22	18	40	27.3	15.5	21.3	17.0	21.3	19.2	18.9	14.8	16.8
Yli 60 v:n	6	8	14	9	12	21	10	9	19	6.7	7.2	7.0	9.6	10.5	10.1	10.3	7.7	8.9

Maassa kokonaisuudessaan esiintyy siirtolaisten jakautuminen iän ja eri ikäluokkien suhteellisen voiman mukaan kussakin väestöryhmässä seuraavalla tavalla:

Koko maa. — *Pays entier.*

Ikäluokat. <i>Groupes d'âge.</i>	Lukumäärä — <i>Nombres.</i>									Suhteessa 10 000 henkeen. — <i>En ‰.</i>								
	1900.			1901.			1902.			1900.			1901.			1902.		
	Mp.	Np.	Msp.	Mp.	Np.	Msp.	Mp.	Np.	Msp.	Mp.	Np.	Msp.	Mp.	Np.	Msp.	Mp.	Np.	Msp.
Alle 16 v.	732	711	1 443	680	719	1 399	1 239	1 280	2 519	14.7	14.4	14.6	13.5	14.5	14.0	24.4	25.6	25.0
16—20-v:aita	1 534	1 063	2 597	1 950	1 047	2 997	4 307	1 717	6 024	117.5	81.9	100.4	147.6	80.9	114.5	317.5	129.1	224.2
21—25 »	1 482	1 114	2 596	2 132	1 167	3 299	4 345	1 794	6 139	126.5	96.3	111.5	179.6	99.8	140.0	362.4	152.4	258.3
26—30 »	1 237	558	1 795	1 625	697	2 322	3 006	1 090	4 096	116.5	52.9	84.8	152.0	65.7	109.0	279.7	152.0	191.0
31—40 »	851	418	1 269	1 276	435	1 711	2 237	750	2 987	53.4	26.0	39.6	77.9	26.4	52.1	134.1	44.8	89.3
41—50 »	317	172	489	450	165	615	748	288	1 036	23.3	12.2	17.7	32.7	11.6	22.0	53.7	20.1	36.6
51—60 »	98	72	170	105	67	172	170	107	277	9.5	6.3	7.8	13.2	5.8	7.8	15.9	9.1	12.3
Yli 60 v:n	14	24	38	19	27	46	23	51	74	1.5	2.1	1.9	2.1	2.9	2.2	2.4	4.3	3.5

Ylempänä esitetyt numerot, erittäinkin suhteelliset, ilmaisevat, kuinka täydellisesti erilaisella voimalla siirtolaisuus kohtaa väestön eri ikäluokkia ja kuinka melkoisia erilaisuuksia tähän nähden vallitsee eri lääneissä <sup>1)</sup>. Silmiinpistävästi erottautuu varsinkin Vaasan lääni, jossa v. 1902 miesten 16—20-vuotiaisten siirtolaisten luku teki lähimäärin 10

<sup>1)</sup> Katso diagrammaa n:o IV.

ja 21—25-vuotiasten noin 9 prosenttia vastaavista ikäryhmistä, — siis nuorimman, täysikasvuisen miehisen väestön todellinen joukkovaellus. Lähemmät tiedot siirtolaisten ikäjaoituksesta eri ammattiluokissa löytyvät taululiitteessä V.

*Siviilisääty.* Niinkuin luonnollistakin on, kuuluu suurin osa siirtolaisia naimattomien luokkaan. Tämä seuraa jo siitä, että nuorimmat ikäluokat ovat niin lukuisasti edustettuina siirtyvien joukossa. Naimattomat sitäpaitsi eivät ole yhtä vahvoilla siteillä kiinitetyt kotiseutuun kuin avioliitossa elävät sekä lesket ja leskivaimot.

Vuosina 1900—1902 oli siirtolaisten luku eri kansalaisäätyluokissa, eroittamalla siirtolaiset heidän kotiseutunsa mukaan kaupungeissa ja maalla, seuraava:

*Emigrants répartis par état civil.*

Siviilisäätyluokat. <i>Groupes d'état civil.</i>	1900.		1901.		1902.	
	Mp. •	Np.	Mp.	Np.	Mp.	Np.
<b>Kaupungit. Villes.</b>						
Naimattomia ( <i>non-mariés</i> ) . . . . .	327	359	485	443	1 596	1 014
Naineita ( <i>mariés</i> ) . . . . .	90	92	232	142	676	434
Leskiä, leskivaimoja sekä eronneita ( <i>veufs, veuves et divorcés</i> ) . . . . .	3	11	4	10	14	33
Tuntematon siviilisääty ( <i>état civil inconnu</i> ) . . . . .	31	2	34	10	11	1
<b>Maaseutu. Campagne.</b>						
Naimattomia ( <i>non-mariés</i> ) . . . . .	4 065	2 640	4 694	2 633	9 734	3 921
Naineita ( <i>mariés</i> ) . . . . .	1 489	918	2 589	995	3 933	1 574
Leskiä, leskivaimoja ja eronneita ( <i>veufs, veuves et divorcés</i> ) . . . . .	12	60	74	67	80	96
Tuntematon siviilisääty ( <i>état civil inconnu</i> ) . . . . .	248	50	125	24	31	4
<b>Koko maa. Pays entier.</b>						
Naimattomia ( <i>non-mariés</i> ) . . . . .	4 392	2 999	5 179	3 076	11 330	4 935
Naineita ( <i>mariés</i> ) . . . . .	1 579	1 010	2 821	1 137	4 609	2 008
Leskiä, leskivaimoja ja eronneita ( <i>veufs, veuves et divorcés</i> ) . . . . .	15	71	78	77	94	129
Tuntematon siviilisääty ( <i>état civil inconnu</i> ) . . . . .	279	52	159	34	42	5

Eri siviililuokkien suhteellinen voima kussakin ryhmässä oli kaikkien siirtolaisten luvusta prosentteissa seuraava:

*Répartition des émigrants par état civil, en %.*

Siviilisäätiryhmät. <i>Groupes d'état civil.</i>	1900.		1901.		1902.	
	Mp.	Np.	Mp.	Np.	Mp.	Np.
<b>Kaupungit. — Villes</b>						
Naimattomia ( <i>non-mariés</i> ). . . . .	72.5	77.1	64.3	73.2	69.5	68.4
Naineita ( <i>mariés</i> ). . . . .	19.9	19.8	30.7	23.4	29.4	29.3
Leskimiehiä, -vaimoja ja eronneita ( <i>veufs, veuves et divorcés</i> ) . . . . .	0.7	2.4	0.5	1.7	0.6	2.2
Tuntematon siviilisäätö ( <i>état civil inconnu</i> ). . . . .	6.9	0.4	4.5	1.7	0.5	0.1
<b>Maaseutu. — Campagne.</b>						
Naimattomia ( <i>non-mariés</i> ). . . . .	69.9	72.0	62.7	70.8	70.7	70.1
Naineita ( <i>mariés</i> ). . . . .	25.6	25.0	34.6	26.8	28.5	28.1
Leskimiehiä, -vaimoja ja eronneita ( <i>veufs, veuves et divorcés</i> ) . . . . .	0.2	1.6	1.0	1.8	0.6	1.7
Tuntematon siviilisäätö ( <i>état civil inconnu</i> ). . . . .	4.3	1.4	1.7	0.6	0.2	0.1
<b>Koko maa. — Pays entier.</b>						
Naimattomia ( <i>non-mariés</i> ). . . . .	70.1	72.6	62.9	71.1	70.5	69.7
Naineita ( <i>mariés</i> ). . . . .	25.2	24.4	34.3	26.3	28.7	28.4
Leskimiehiä, -vaimoja ja eronneita ( <i>veufs, veuves et divorcés</i> ) . . . . .	0.2	1.7	0.9	1.8	0.6	1.8
Tuntematon siviilisäätö ( <i>état civil inconnu</i> ). . . . .	4.5	1.3	1.9	0.8	0.2	0.1

Noin seitsemän kymmenettä osaa kaikista siirtolaisista kumpaakin sukupuolta on siis kuulunut naimattomien luokkaan, kun taas naineitten suhteellinen luku on vaihdellut yhden neljännän osan ja yhden kolmannen osan välillä. Sikäli kuin kokemus puheena olevilta vuosilta näyttää opettavan, ovat naineet siirtolaiset verrattain lukuisimmat maalais- kuin kau-



punkilaisväestössä; tuo epäsuhtainen vuosi 1902 tekee tässäkin katsannossa poikkeuksen muista. — Huomattava on kumminkin, että esitettyjen suhteellisten numeroiden todistusvoimaan vaikuttaa häiritsevästi se seikka, että tietoja kansalaissäädyistä varsinkin vuosilta 1900 ja 1901 puuttuu melkoiseen, etenkin miespuolisten siirtolaisten määrään nähden.

Siirtolaisten siviilisäätyryhmitys eri ammattiluokissa ja kussakin läänissä ilmenee taululiitteestä III.

#### IV. Siirtolaisten jakaantuminen ammattien mukaan.

Mitä siirtolaisten ammattiryhmitykseen tulee on esillä olevassa tilastossa käytetty samaa menettelytapaa, jota jo kauvan on noudatettu siirtolaistaulujen laatimiseen nähden Tilastollisessa Vuosikirjassa. Siten on taloudellisesti epäitsenäiset perheenjäsenet, vaimot ja lapset, luettu samaan ammattiluokkaan, mihin päähenkilö kuuluu. Eri ammattiluokat käsittävät siis kaikki ne henkilöt, jotka suoranaisesti tahi epäsuorasti saavat toimeentulonsa vastaavista ammateista. Poikkeus tästä yleisestä ammattiryhmityksen säännöstä on tehty ainoastaan talonpoikain ja torpparien sunreen henkilöluokkaan nähden sikäli, että näissä luokissa on erityisotsakkeita asetettu poikia ja tyttäriä varten.

Kun aineistoa valmisteltaessa siirtolaisten ammattiryhmitystä käsittävät tiedot on yhdistetty heidän ikäänsä ja sukupuoltaan käsittäviin tietoihin, niin on kumminkin kutakin ammattiluokkaa koskevista yleisistä kokonaisnumeroista voitu saada osapuilleen selville itsenäisten ammatinharjoittajain lukumäärä. Jos näet siirtolaiset jaetaan sukupuolen mukaan ja vielä siten, että lapset alle 16 vuoden sekä 16—20-vuotiaat nuoret henkilöt eroitetaan muista, niin miehisten, äsken mainittua ikärajaa vanhempain siirtolaisten luku ilmaisee osapuilleen kuhunkin ammattiin kuuluvain itsenäisten ammatinharjoittajain luokan.

Mainitun ryhmityksen perustuksella jakautuivat siirtolaiset vuosina 1900—1902 ammattien mukaan sillä tavoin, kuin yleiskatsaustaulut sivulla 28 osoittavat.

Esitettyihin numeroihin nähden huomautettakoon tässä muutamista seikoista.

Usein on lausuttu, että siirtolaisuuden on valtaavassa määrässä aiheuttanut se, että tilaton väestö ei ole voinut hankkia itselleen omaa maata, jossa heillä olisi vakava asuinsija. Siirtolaistilastossa ei mainitulla lausunnolla ole kumminkaan tukea. Jos näet asetetaan rinnakkain toiselta puolen ne maatalonviljelevän väestön ryhmät, jotka kuuluvat maanomistajiin eli maata hallitse-

vaan luokkaan s. o. talonpojat, eläkkeellä olijat ja entiset talonpojat, lampuodit ja mökkiläiset sekä toiselta puolen loiset, mäkitupalaiset ja muut maanviljelyksen palveluksessa olevat henkilöt, niin oli näiden kahden luokan henkilömäärä, niihin luettuna perheenjäsenetkin, vuosina 1900 - 1902 seuraava:

	Miespuolia.	Naispuolia.	Yhteensä.
Tilallisia . . . .	14 476	5 660	20 136
Tilattomia. . . .	8 217	4 788	13 005

Edellinen siirtolaisten luokka oli siis puheena olevana vuonna 54.8 % suurempi kuin jälkimäinen. Koko siirtolaisten luvusta tekivät tilalliset samana ajanjaksona 43.7 %, tilattomat ainoastaan 28.2 %. Vielä epäsuotuisammaksi muuttuu vertailu tilattomille, jos kiinitetään huomiota ainoastaan 20 vuotta vanhempiin miehiin siirtolaisiin, niihin luettuna nekin, joitten iästä puuttuu tietoja ja jotka silminnähävästi tavallisuuden mukaan kuuluvat täysikasvuiseen väestöön. Mainittua ikärajaa vanhempia miehiä siirtolaisia oli näet tilallisten luokassa 9 433 eli 76.5 % enemmän kuin tilattomien luokassa, joitten luku oli ainoastaan 5 343. — Mitä edellä esitettiin maanomistamisen merkityksestä siirtolaisuudelle, niin se saapi vahvistusta siitä seikasta, että siirtolaisten luku maan eri osista ei ollenkaan ole missään suhteessa »irtolaisväestön» lukuisuuteen. Niinpä on siirtolaisten lukumäärä esim. Kuopion läänistä, missä mainittu väestö aina on ollut sängen lukuista, alati pysynyt erityisen alhaisena.

Mikäli äsken esitetyistä numeroista käypi päättäminen, ovat naispuolet siirtolaisten joukossa suhteellisesti lukuisammin edustettuina tilattomain luokassa kuin tilallisten.

Ammattiryhmiin nähden ovat maanviljelykseen kuuluvat, luonnollisesti kyllä, suurimmat. Melkoinen on myös niiden henkilöitten luku, jotka ovat luetut »työläisiä ja irtonaista väkeä»-nimisten otsakkeitten alle, ja joista mahdollisesti osa, jos kylläksi tarkkoja erikoistietoja heidän ammatistaan olisi ollut, oikeimmin olisi pitänyt lukea tilattomaan rahvaaseen. Tämä ryhmä on erityisen voimakkaasti kasvanut vuoden 1902 kuluessa. Viimeksi lausuttu koskee myöskin noita melkoisia henkilöryhmiä: palvelusväkeä ja tehtaantöyläisiä.

Kun kaikissa ammattiryhmissä miespuolet ovat lukuisammin edustettuina, on asianlaita kauttaaltaan päinvastainen palvelusväkeen nähden sekä vuosina 1901 ja 1902 myöskin niiden henkilöitten luokkaan nähden, joitten ammatti on tuntematon.

## Emigrants répartis par sexe,

Miespuolet. —

Päähenkilön ammatti. <i>Profession du chef de famille.</i>	Alle 16 vuoden. <i>Au-dessous de 16 ans.</i>			16—	
	1900.	1901.	1902.	1900.	1901.
	1 Talonpoikia — <i>Paysans propriétaires.</i>	—	—	1	36
2 Lampuotia, eläkkeellaoljoita ja ent. talonpoikia — <i>Fermiers, pensionnaires et anciens paysans.</i>	1	4	12	21	25
3 Talonpojanpoikia ja -tyttäriä — <i>Fils et filles de paysans.</i>	149	131	178	560	754
4 Mökkiläisiä — <i>Tenanciers.</i>	—	—	1	3	13
5 Mökkiläisten poikia ja tyttäriä — <i>Fils et filles de tenanciers.</i>	92	72	131	251	261
6 Loisia ja mäkitupalaisia — <i>Logeurs.</i>	332	287	422	407	503
7 Muita maanviljelyksen palveluksessa olevia — <i>Autres professions agricoles.</i>	—	—	2	—	—
8 Kartanonomistajia — <i>Propriétaires de maisons.</i>	4	5	2	3	1
9 Kauppiaita ja kauppa-apulaisia — <i>Commerçants et commis.</i>	1	4	22	11	13
10 Merikapteeneja ja merimiehiä — <i>Capitaines de navire et marins.</i>	10	10	26	17	27
11 Puuseppiä, kirvesmiehiä ja sorvareja — <i>Ménisiers, charpentiers et tourneurs.</i>	2	4	20	1	8
12 Maalareja ja verhoiljoita — <i>Peintres.</i>	—	1	9	6	3
13 Seppiä ja kupariseppiä — <i>Forgerons et ferblantiers.</i>	7	5	15	5	3
14 Leipuria ja sokerileipuria — <i>Boulangers.</i>	4	2	2	2	5
15 Kelloseppiä ja kultaseppiä — <i>Horlogers et orfèvres.</i>	3	—	—	—	2
16 Rääätälejä — <i>Taillieurs.</i>	11	4	45	9	15
17 Nahkureja — <i>Tanneurs.</i>	2	1	3	1	4
18 Suutareja ja satulaseppiä — <i>Cordonniers et selliers.</i>	4	6	13	7	7
19 Muurareja — <i>Maçons.</i>	1	1	2	2	—
20 Rakennusmestareja ja työnjohtajia — <i>Entrepreneurs et contremaîtres.</i>	—	—	5	—	—
21 Muita käsityöläisiä — <i>Autres artisans.</i>	1	1	3	2	5
22 Tehtaantyöläisiä — <i>Ouvriers de fabriques.</i>	1	3	21	5	4
23 Palvelusväkeä — <i>Domestiques.</i>	2	3	1	64	85
24 Työväkeä ja irtonaisia henkilöitä — <i>Journalers et personnes sans profession fixe.</i>	82	121	245	71	121
25 Alempia kruunun- sekä kunnallis- ja kirkonpalvelijoita — <i>Petits employers des services publics, communaux et ecclésiastiques.</i>	2	1	11	11	12
26 Virkamiehiä (ynnä sotilaita ja pappeja) — <i>Fonctionnaires (y compris les militaires et ecclésiastiques).</i>	—	2	7	—	1
27 Muita — <i>Autres personnes.</i>	10	5	11	17	21
28 Tuntematon — <i>Profession non indiquée.</i>	9	5	23	17	14
29 Yhteensä — <i>Total.</i>	730	678	1 233	1 529	1 944

## âge et profession 1900—1902.

Sexe masculin.

20 vuotta.	Yli 20 vuoden. <i>Au-dessus de 20 ans.</i>				Tuntematon ikä. <i>Age inconnu.</i>			Koko lukumäärä. <i>Total.</i>	
	1902.	1900.	1901.	1902.	1900.	1901.	1902.	1900.	1901.
48	434	561	787	1	—	2	471	598	838
50	54	85	151	1	—	—	77	114	222
1 515	848	1 172	2 116	7	4	10	1 564	2 061	3 819
14	340	384	537	1	—	3	344	397	555
674	370	572	990	—	—	3	713	905	1 798
903	1 207	1 445	2 647	4	5	8	1 950	2 240	3 980
18	—	—	27	—	—	—	—	—	47
11	4	19	21	—	—	—	11	25	34
43	16	35	83	—	—	—	28	52	148
69	45	125	220	1	4	4	73	166	319
22	20	33	139	—	—	4	23	45	185
20	4	25	54	—	3	1	10	32	84
32	27	36	120	1	2	2	40	46	169
8	7	14	46	—	1	1	13	22	57
7	3	4	12	—	—	1	6	6	20
32	36	55	169	1	1	4	57	75	250
14	16	23	46	—	—	—	19	28	63
33	29	38	102	1	—	2	41	51	150
5	9	9	29	—	1	—	3	11	36
5	—	—	34	—	—	1	—	—	45
12	1	23	24	—	1	—	4	30	39
66	12	41	209	—	2	3	18	50	299
185	96	89	189	2	2	3	164	179	378
359	315	670	1 479	2	10	14	470	922	2 097
33	12	22	60	1	—	—	26	35	104
11	2	5	35	—	—	1	2	8	54
34	75	85	133	3	4	2	105	115	180
62	7	3	18	—	2	2	33	24	105
4 294	3 980	5 573	10 477	26	42	71	6 265	8 237	16 075

## Emigrants répartis par sexe,

Naispuolet. —

	Päähenkilön ammatti, <i>Profession du chef de famille.</i>	Alle 16 vuoden. <i>Au-dessous de 16 ans.</i>			16—	
		1900.	1901.	1902.	1900.	1901.
		1	Talonpoikia — <i>Paysans propriétaires.</i>	—	—	1
2	Lampuotia, eläkkeelläolijoita ja ent. talonpoikia — <i>Fermiers, pensionnaires et anciens paysans</i> . . . . .	7	9	10	9	18
3	Talonpojanpoikia ja tyttäriä — <i>Fils et filles de paysans</i> . . . . .	131	116	254	292	317
4	Mökkiläisiä — <i>Tenanciers</i> . . . . .	—	—	—	2	9
5	Mökkiläisten poikia ja tyttäriä — <i>Fils et filles de tenanciers</i> . . . . .	98	77	115	135	150
6	Loisia ja mäkitupalaisia — <i>Logeurs</i> . . . . .	325	333	414	362	288
7	Muita maanviljelyksen palveluksessa olevia — <i>Autres professions agricoles</i>	—	—	2	—	—
8	Kartanonomistajia — <i>Propriétaires de maisons</i> . . . . .	1	1	3	1	—
9	Kauppiaita ja kauppa-apulaisia — <i>Commerçants et commis</i> . . . . .	4	8	21	1	1
10	Merikapteenoja ja merimiehiä — <i>Capitaines de navire et marins</i> . . . . .	9	10	20	3	12
11	Pauseppia, kirvesmiehiä ja sorvareja — <i>Ménisiers, charpentiers et tourneurs</i> . . . . .	1	2	21	4	4
12	Maalareja ja verhoilijoita — <i>Peintres.</i>	1	2	12	1	—
13	Seppiä ja kupariseppiä — <i>Forgers et ferblantiers</i> . . . . .	3	6	18	6	4
14	Leipuria ja sokerileipuria — <i>Boulangers</i>	7	1	6	—	—
15	Kelloseppiä ja kultaseppiä — <i>Hortogers et orfèvres</i> . . . . .	3	—	1	2	—
16	Räätälejä — <i>Tailleurs</i> . . . . .	6	5	42	5	4
17	Nahkureja — <i>Tanneurs</i> . . . . .	—	1	8	4	1
18	Suutareja ja satulaseppiä — <i>Cordonniers et selliers</i> . . . . .	4	4	9	5	4
19	Muurareja — <i>Maçons</i> . . . . .	1	1	4	1	—
20	Rakennusmestareja ja työnjohtajia — <i>Entrepreneurs et contremaîtres</i> . . . . .	—	—	5	—	—
21	Muita käsityöläisiä — <i>Autres artisans</i> . . . . .	—	3	4	1	2
22	Tehtaantyöläisiä — <i>Ouvriers de fabriques</i> . . . . .	—	3	21	4	5
23	Palvelusväkeä — <i>Domestiques</i> . . . . .	10	7	16	157	152
24	Työväkeä ja irtonaisia henkilöitä — <i>Journaliers et personnes sans profession fixe</i> . . . . .	74	93	216	21	33
25	Alempiä kruunun- sekä kunnallis- ja kirkonpalvelijoita — <i>Petits employers des services publics, communaux et ecclésiastiques</i> . . . . .	3	3	10	12	5
26	Virkamiehiä (ynnä sotilaita ja pappeja) — <i>Fonctionnaires (y compris militaires et ecclésiastiques)</i> . . . . .	—	4	3	—	3
27	Muita — <i>Autres personnes</i> . . . . .	10	6	12	15	14
28	Tuntematon — <i>Profession non indiquée</i>	5	11	19	6	2
29	<b>Yhteensä — Total</b>	<b>703</b>	<b>706</b>	<b>1 267</b>	<b>1 053</b>	<b>1 033</b>

## âge et profession 1900—1902.

Sexe féminin. —

20 vuotta.	Yli 20 vuoden. <i>Au-dessus de 20 ans.</i>			Tuntematon ikä. <i>Age inconnu.</i>			Koko lukumäärä. <i>Total.</i>		
	1902.	1900.	1901.	1902.	1900.	1901.	1900.	1901.	1902.
	6	101	110	155	—	2	4	105	117
30	38	36	57	—	1	1	54	64	98
185	457	504	679	7	7	8	887	944	1 426
7	91	83	148	2	—	1	95	92	156
256	176	179	259	3	3	5	412	409	635
427	795	773	1 019	9	15	9	1 491	1 409	1 869
4	—	—	13	—	—	—	—	—	19
5	3	6	9	—	—	1	5	7	18
11	7	12	38	1	2	—	13	23	70
15	15	39	63	1	4	1	28	65	99
5	4	13	30	—	1	2	9	20	58
3	2	7	16	—	2	2	4	11	33
6	6	13	34	—	1	—	15	24	58
1	2	3	4	1	—	—	8	3	6
11	16	23	65	—	6	3	27	38	121
2	5	3	13	—	—	—	9	5	23
5	8	15	32	—	—	1	17	23	47
2	3	3	9	—	—	—	5	4	15
1	—	—	7	—	—	—	—	—	13
13	1	4	58	—	1	—	2	10	75
14	7	24	91	—	1	3	11	33	129
296	377	337	600	9	3	5	553	499	917
62	140	218	466	5	16	14	240	360	758
8	7	10	25	3	—	—	25	18	43
4	—	2	12	1	—	1	1	9	20
16	43	57	38	1	2	2	69	79	68
10	19	40	88	—	2	3	30	55	120
1 705	2 333	2 516	4 039	43	69	66	4 132	4 324	7 077

Siirtolaisten tärkein luokka on luonnollisesti täyskasvuisten miesten. Heidän ehdoton ja suhteellinen lukumääränsä eri ammattiryhmissä ansaitsee sentähden erityistä huomiota. Edellä lueteltujen eri ammattien asettelusta muutamiiin yleisempiin ryhmiin käypi ilmi, että 20 vuotta vanhempien miesten luku, siihen laskettuna nekin, joitten ijästä puuttuu tietoja, on ollut seuraava:

*Hommes émigrés au-dessus de 20 ans.*

	1900.	1901.	1902.
I. Talonpoikia, ent. talonpoikia, lampuotia ja eläkkeelläolijoita. — <i>Paysans propriétaires, fermiers, pensionnaires et anc. paysans</i> . . .	1 345	1 822	3 066
II. Mökkiläisiä. — <i>Tenanciers</i> . . . . .	711	956	1 533
III. Loisia ja maatyöläisiä. — <i>Logeurs et journaliers agricole</i> . . . . .	1 211	1 450	2 682
IV. Kartanonomistajia, kauppiaita ja merenkulkijoita. — <i>Propriétaires de maisons, commerçants et marins</i> . . . . .	66	183	328
V. Käsityöläisiä. — <i>Artisans</i> . . . . .	146	269	791
VI. Tehtaantyöläisiä. — <i>Ouvriers de fabriques</i> . . . . .	12	43	212
VII. Palvelijoita. — <i>Domestiques</i> . . . . .	98	91	192
VIII. Työläisiä ja irtoneaisia henkilöitä. — <i>Journaliers et personnes sans profession fixe</i> . . .	317	680	1 493
IX. Henkilöitä yleisessä toimessa. — <i>Fonctionnaires et employés des services publics</i> . . . .	15	27	96
X. Muita. — <i>Autres personnes</i> . . . . .	78	89	135
XI. Tuntematon ammatti. — <i>Profession non indiquée</i> . . . . .	7	5	20
Yhteensä	4 006	5 615	10 548

Kaikissa äsken mainituissa ammattiryhmissä lisäytyi, kuten näkyy, täysikasvuisten miehisten siirtolaisten luku vahvasti vuosina 1901 ja 1902; näiden siirtolaisten koko lukuun nähden oli lisäytyminen edelliseen verraten vuonna 1901 40.2 % ja v. 1902 87.9 %.

Suhteessaan osaksi kunkin ammattiryhmän koko henkilölukuun ja osaksi siirtolaisten kokonaislukuun oli 20 vuotta vanhempain miesten lukumäärä eri ammattiluokissa seuraava:

## Hommes émigrés au-dessus de 20 ans.

Ammattiryhmät. — <i>Groupes.</i>	%:na henkilöluvusta vast. ammattiryhmässä. <i>En % des émigrés de chaque groupe.</i>			%:na koko siirtolaisluvusta. <i>En % du total des émigrés.</i>		
	1900.	1901.	1902.	1900.	1901.	1902.
I. Talollisia. — <i>Paysans propriétaires . . . . .</i>	42.6	46.7	46.7	12.9	14.5	13.2
II. Torppareita. — <i>Tenanciers</i>	45.5	53.0	48.8	6.8	7.6	6.6
III. Loisia ja maanviljelystyöväkeä. — <i>Logeurs et journaliers agricoles . . .</i>	35.2	39.7	45.3	11.6	11.5	11.6
IV. Talonomistaj., kauppiaita, merimiehiä. — <i>Propriétaires de maisons, commerçants et marins . . . . .</i>	41.8	54.1	47.7	0.6	1.5	1.4
V. Käsityöläisiä. — <i>Artisans . . . . .</i>	44.4	55.2	50.6	1.4	2.1	3.4
VI. Tehdastyöläisiä. — <i>Ouvriers de fabriques . . . . .</i>	41.4	51.8	49.5	0.1	0.3	0.9
VII. Palvelijoita. — <i>Domestiques</i>	13.7	13.4	14.8	0.9	0.7	0.8
VIII. Työväkeä ja irtainta väkeä. — <i>Journaliers et personnes sans profession fixe.</i>	44.6	53.0	52.3	3.0	5.4	6.4
IX. Henkilöitä yleisessä virassa. — <i>Fonctionnaires et employés des services publics</i>	27.8	38.6	43.4	0.1	0.2	0.4
X. Muita. — <i>Autres personnes . . . . .</i>	44.8	45.9	54.4	0.8	0.7	0.6
XI. Ilman ilmoitettua ammattia. — <i>Profession non indiquée. . . . .</i>	11.1	6.3	8.9	0.1	[0.03]	0.1
Koko luku	38.5	44.7	45.6	38.5	44.7	45.6

Ylläolevain lukujen suhteen on huomautettava, että tavattoman alhainen täysi-ikäisten miespuolten luku palvelijain ryhmässä riippuu siitä, että naispuolet siinä ovat verrattomasti lukuisammin edustetut; vielä alempi luku ryhmässä »ilman ilmoitettua ammattia» saa selityksensä siitä, että milloin tietoa ammatista puuttuu, tämä useimmiten tapahtuu, kun on kysymys lapsista ja nuorista henkilöistä, sekä naispuolista, sekä näiden isistä ja mie-

histä. Muutoin ei täysi-ikäisten miesten suhteellisessa luvussa esiinny sanottavia eroavaisuuksia eri ammattiryhmän välillä. Ne vaihdokset, joita numerot osottavat eri vuosien välillä, ovat luonnollisesti riippuvia sekä vaihdoksista täysi-ikäisten miesten absoluutisessa luvussa että muihin ryhmiin kuuluvain lasten, nuorten henkilöiden ja naisten luvussa.

## V. Siirtolaiset ryhmitettyinä kotipaikan ja passin ulosottoaikan mukaan.

Moni lienee taipuvainen otaksumaan, että läänittäin toimitettu siirtolaisten jaotus heidän kotipaikkansa mukaan ja vastaava jaotus passin ulosottoaikan mukaan, pääasiallisesti pitäisivät yhtä. Todellisuudessa näin ei kuitenkaan likimainkaan ole asian laita. Sangen suuri määrä siirtolaisia ottaa passinsa muissa lääneissä, kuin missä heillä on kotipaikkansa. Tiedot, jotka koskevat paikkoja, missä passit on annettu, ovat semmoisinaan omiaan herättämään mielenkiintoa ainoastaan hallinnolliselta kannalta katsottuna. Jossakin määrin kelpaaviksi valaisemaan siirtolaisuuden muodostusta ja teitä ne sittenkin tulevat, jos ne sovelletaan tietoihin, jotka koskevat passinottajain kotipaikkaa.

Tässä kosketellun kysymyksen valaisemiseksi on tietoja kaikista lääneistä, erikseen silmällä pitämällä kaupunkeja ja maaseutua, esitetty kultakin vuodelta 1900—1902 taululiitteissä n:o I.

Näistä tiedoista käy selville, että kysymyksessä olevana aikana 20—30 prosenttia kaikista siirtolaisista otti passinsa ulkopuolella niitä läänejä, missä heillä oli kotipaikkansa. Lähemmin ilmoitettuna, prosenttiluvuissakin, oli viimeksimainittujen siirtolaisten luku:

v. 1900	3 052	eli	29.4 %
» 1901	3 307	»	26.3 »
» 1902	5 050	»	21.8 »

Suhteellinen osuus siirtolaisia, jotka hankkivat passinsa oman lääninsä ulkopuolella, oli niin muodoin alenemassa puheenaolevana ajanjaksona.

Eri lääneissä muodostuu siirtolaisten passinotto sangen erilaiseksi. Siten esim. Uudenmaan läänin siirtolaiset ottavat passinsa melkein yksinomaan omassa läänissään, kun sitä vastoin Vaasan ja Oulun läänin siirtolaiset suurissa

määrin ottavat passinsa näiden läänien ulkopuolella. Puheenaolevat eroavaisuudet eri läänien välillä selviävät seuraavasta taulusta, jossa A-sarekkeet ilmaisevat niiden siirtolaisten luvun, jotka ovat ottaneet passin omassa läänissä, ja B-sarekkeet niiden, jotka muissa lääneissä ovat saaneet passin.

	1900.		1901.		1902.	
	A.	B.	A.	B.	A.	B.
Uudenmaan lääni . . . . .	263	—	482	8	1 657	8
Turun ja Porin . . . . .	281	348	1 002	288	3 096	541
Hämeen . . . . .	67	17	197	25	799	115
Viipurin . . . . .	123	113	438	189	1 182	441
Mikkelin . . . . .	50	9	74	20	393	34
Kuopion . . . . .	154	21	264	33	633	103
Vaasan . . . . .	4 954	1 761	5 355	1 961	8 197	2 914
Oulun . . . . .	1 453	783	1 442	783	2 145	894

Prosenttina koko siirtolaisten lukumäärästä kussakin läänissä oli niiden luku, jotka olivat ottaneet passin toisessa läänissä, vuosina 1900—1902 seuraava:

	1900.	1901.	1902.
Uudenmaan läänissä . . . . .	— %	1.6 %	0.5 %
Turun ja Porin läänissä	55.3 »	22.3 »	14.9 »
Hämeen »	20.2 »	11.3 »	12.6 »
Viipurin »	47.9 »	30.1 »	27.2 »
Mikkelin »	15.3 »	21.3 »	8.0 »
Kuopion »	12.0 »	11.1 »	14.0 »
Vaasan »	26.2 »	26.8 »	26.2 »
Oulun »	35.0 »	35.2 »	29.4 »

Lähemmin tarkastettaessa tauluja n:o I astuu näkyviin, missä lääneissä passit on otettu ja mistä passinottajat olivat kotoisin. Silloin huomataan, että asianomaiset viranomaiset Uudenmaan läänissä ovat antaneet passeja suurelle osalle muuta maata. Mainitussa läänissä annettiin nim. seuraava luku passeja henkilöille:

	Uudenmaan läänistä.	Muista lääneistä.	Yhteensä.
1900	263	2 547	2 810
1901	482	2 864	3 346
1902	1 657	4 441	6 098



Suurin osa passinottajista Uudenmaan läänissä oli kotoisin Vaasan ja Oulun lääneistä. Mutta joltinenkin määrä siirtolaisia viimeksimainitusta läänistä on käyttänyt Vaasan läänin viranomaisia saadakseen passin.

## VI. Passien voimassaolo-aika.

Voimassaolevan asetuksen mukaan annetaan passi ulkomaan matkaa varten määrättyksi ajaksi matkustajan toivomuksen mukaan, ei kuitenkaan yli viiden vuoden ajaksi. Niin muodoin on passin voimassaolo-aika, asetuksen määräämään rajain sisällä, riippuvainen passinottajasta itsestään, ja voidaan se tavallaan katsoa ilmaisevan, mitä tämä matkallaan tarkoittaa, syystä että henkilöt, jotka jättävät maan lähteäkseen ainoastaan satunnaiselle työnansiolle, ylimalkaan ottanevat passin lyhemmäksi aikaa kuin varsinaiset siirtolaiset. Passin voimassaolo-ajan mukaan toimitettu siirtolaisten ryhmitys voi näin ollen valaista kysymystä, missä määrin eri väestöryhmät (kaupungit ja maaseutu) eri vuosina ovat ottaneet osaa siirtolaisliikkeeseen sekä kummankin sukupuolen erilaista suhdetta tähän. Allaolevassa taulussa esitetään siirtolaisten lukumäärä, ryhmitettynä passin voimassaolo-ajan mukaan, vuosina 1900—1902, erottamalla kaupungit ja maaseudun sekä koko maan, prosenttina koko passinottajain lukumäärästä.

*Siirtolaisten luku prosenttina passin voimassaolo-ajan mukaan.*

### V. 1900.

	Alle 1 v.	1—3 v.	3—5 v.	5 v.	Ilmoittamat. aika.	Yhteensä.
	%	%	%	%	%	%
Kaupungit . . .	1.4	11.8	7.3	78.5	1.0	100.
Maaseutu . . .	3.3	19.1	15.8	61.3	0.5	100.
Koko maa . . .	3.2	18.4	15.0	62.8	0.6	100.

### V. 1901.

Kaupungit . . .	2.6	18.0	7.6	71.5	0.3	100.
Maaseutu . . .	3.2	18.1	17.0	60.8	0.9	100.
Koko maa . . .	3.1	18.1	15.9	62.0	0.9	100.

### V. 1902.

Kaupungit . . .	2.7	21.0	6.8	69.2	0.3	100.
Maaseutu . . .	3.9	19.9	16.2	59.3	0.7	100.
Koko maa . . .	3.7	20.1	14.7	60.9	0.6	100.

Niistä suurista muutoksista huolimatta, joiden alaisena siirtolaisten luku näinä vuosina (10 397 v. 1900 ja 23 152 v. 1902) on ollut, osottavat eri ryhmäin prosenttiluvut huomattavaa yhtäläisyyttä, mikä on todistuksena jatkuvaisesti vaikuttavista syistä. Niiden henkilöiden ryhmässä, joilla on passi 5 vuodeksi, minkä prosenttiluku on korkein, vaihtelee se 60.9 ja 62.8 %:n välillä koko maalta ja kaupungeilta 69.2 ja 78.5 %:n välillä, mikä viimeksi mainittu vaihdos on suurin, joka missään ryhmässä tavataan. Esitetyt korkeat prosenttiluvut tarkoittavat varsinaisia siirtolaisia, s. o. henkilöitä, jotka jättävät maan ainaiseksi, hakeakseen toimentuloansa sen rajain ulkopuolella, mutta jotka katsovat edulliseksi, mahdollisten epäsuotuisten olosuhteiden varalta vieraassa maassa, kuitenkin niin kauan kuin suinkin säilyttää yhteyttä emämaan kanssa. Ryhmä »1 v. — alle 3 v:n» on passinottajain lukuun nähden toisena, prosenttiluku koko maalta 18—20. Sitä lähinnä seuraa ryhmä »3 v. — alle 5 v:n», jonka prosenttiluku on 15, ja viimeisenä ryhmä »alle 1 v:n», prosenttiluku 3—4, lukuunottamatta vähäistä ryhmää »ilmoittamaton voimassaolo-aika». Havaitaan siten, ettei passinottajain luku säännöllisesti alene suhteessa passin voimassaolo-aikaan, koska tämä luku passeihin nähden, joiden voimassaolo-aika on alle 3 v:n, säännöllisesti on suurempi kuin passeihin, jotka ovat voimassa 3—5 vuotta. Tämä johtuu ilmeisesti siitä, että passinottajat, jotka jättävät maan ainoastaan satunnaista työnansiota varten, aikomatta ainaiseksi jäädä ulkomaille, ylimalkaan ottavat lyhytaikaisen passin, ja siten suurimmalta osaltaan sisältyvät tähän ryhmään.

Verratessa toisiinsa kolmea puheenalaista vuotta havaitaan, että viime mainittu ryhmä kaupungeissa on jatkuvasti kasvanut, pääasiallisesti ryhmän »5 vuotta» kustannuksella. Näyttää siis siltä kuin lisääntynyt siirtolaisuus siellä suhteellisesti lisäisi niiden henkilöiden lukua, jotka vain lyhyeksi ajaksi jättävät maan.

Huomiota ansaitseva eroavaisuus, mitä passien voimassaolo-aikaan tulee, esiintyy kaupunkien ja maaseudun siirtolaisten välillä. Edellisiin kuuluu suhteellisesti paljoa suuremmassa määrässä kuin jälkimäisiin passinottajia, jotka kuuluvat ryhmään »5 vuotta». Maaseudun väestö olisi siis tämän mukaan taipuvaisempi kuin kaupunkien väestö vaihtamaan asuinpaikkaa ja usein lyhyeksi aikaa hakemaan toimentuloansa kotimaan rajain ulkopuolella.

Sama eroavaisuus on nähtävänä verratessa kumpaakin sukupuolta toisiinsa, kuten näkyy seuraavista luvuista, jotka ilmaisevat ryhmään »5 vuotta» kuuluvain passinottajain luvun %:na passinottajain koko luvusta.

	1900.	1901.	1902.
Miespuolia. .	51.5	51.6	51.7
Naispuolia. .	80.0	81.7	81.9

## VII. Siirtolaisten kotimaahan jättämät perheenjäsenet.

Tietoja, jotka koskevat siirtolaisten kotimaahan jättämiä perheenjäseniä vuosina 1900—1902, esitetään tauluissa n:o VII 1—3.

Perheenjäsenillä tarkoitetaan näissä tauluissa ainoastaan siirtolaisten kotiinjättämiä vaimoja (tahi miehiä) ja alaikäisiä lapsia. Vuoden 1900 tiedot eivät ole täydellisiä, syystä että Oulun lääninkansliassa vasta toukokuun alusta lähtien mainittuna vuonna passiluetteloihin merkittiin tietoja siirtolaisten kotiinjättämistä perheenjäsenistä.

Ylläolevalla huomautuksella ilmoitetaan, että siirtolaisten kotimaahan jättämät perheenjäsenet olivat luvultaan:

	Vaimoja.	Miehiä.	Alaikäis. lapsia.	Yhteensä.
v. 1900 . . .	1 281	6	3 087	4 374
» 1901 . . .	2 465	31	5 707	8 203
» 1902 . . .	3 912	24	8 702	12 638

Verrattuna siirtolaisten koko lukuun oli siis kotiinjääneiden perheenjäsenten luku v. 1900 42.1 %, v. 1901 65.3 % ja v. 1902 54.6 %.

Näistä prosenttiluvuista käy selville, että siirtolaiset v. 1900 paljoa suuremmassa määrässä kuin seuraavina vuosina olivat irtainta ja joutilasta väkeä, jotka eivät olleet liitettyjä kotipaikkaansa perhesiteillä. Sitä vastoin on siirtolaisuus seuraavina vuosina suhteellisesti paljoa suuremmassa määrässä käsittänyt henkilöitä, jotka kotimaahan ovat jättäneet vaimon sekä alaikäisiä lapsia. Etenkin on tämä lukumäärä korkea v. 1901.

Jos vertailu rajoitetaan täysi-ikäisiin siirtolaisiin s. o. yli 20 vuoden ikäisiin, ja erikseen pidetään silmällä kaupunkien ja maaseudun siirtolaisia, astuu puheenaoleva seikka vielä selvemmin näkyviin. Verrattuna mainitussa ijässä oleviin siirtolaisiin oli siirtolaisten kotiinjättämien perheenjäsenten prosenttiluku seuraava:

	Kaupungeissa.			Maaseudulla.		
	1900.	1901.	1902.	1900.	1901.	1902.
Uudenmaan lääni	19.3	32.8	46.0	51.5	67.9	61.6
Turun ja Porin lääni	23.9	60.2	65.7	43.0	117.2	106.3
Hämeen	» 13.0	34.2	26.1	10.3	36.5	20.4
Viipurin	» 17.4	69.0	53.3	55.0	90.1	80.7
Mikkelin	» —	—	45.1	22.2	59.7	39.1
Kuopion	» 61.9	46.2	28.3	37.5	78.9	60.7
Vaasan	» 26.2	55.3	62.3	85.5	122.1	108.9
Oulun	» 25.9	35.8	36.8	54.9	72.8	74.2
Koko maa	23.8	44.3	48.7	75.6	107.9	94.5

Maaseutuun verrattuna on kaupungeista yleensä lähtenyt paljoa pienempi luku perheen-isiä, jotka ovat jättäneet perheenjäseniä kotiseudulleen.

Asianlaita on nimittäin seuraava:

	Koko luku naineita mie- puolia, jotka ovat läh- teneet		Näistä ovat jättäneet ko- tiin vaimon lapsineen tahi ilman niitä		Niiden naineiden miesten prosentti, jotka lähties- sään ovat jättäneet ko- tiin perheen	
	kaupun- geista.	maaseu- dulta.	kaupun- geissa.	maaseu- dulla.	kaupun- geissa.	maaseu- dulla.
v. 1900	90	1 489	56	1 225	62.2	82.3
» 1901	232	2 589	173	2 292	74.6	88.5
» 1902	676	3 933	492	3 420	72.8	87.0

Niissä kolmessa läänissä, joissa siirtolaisuus tähän asti on ollut suurin, on kotiinjätettyjen vaimojen luku prosenttina maasta lähteneiden miesten luvusta seuraava:

	Kaupungeissa.			Maaseudulla.		
	1900.	1901.	1902.	1900.	1901.	1902.
Turun ja Porin läänissä	75.0	75.0	69.7	77.3	96.0	90.4
Vaasan »	69.2	87.7	81.3	85.9	93.0	89.6
Oulun »	100.0	73.1	69.8	76.1	73.3	84.5

Huomiota ansaitsee kohoaminen v. 1901 sekä Vaasan että Turun ja Porin läänin maaseudulla ja kummankin vuoden 1901 ja 1902 korkeat prosenttiluvut. Näyttää nim. siltä kuin ne syyt, jotka ovat saattaneet osan mainittujen läänien naineesta väestöstä lähtemään maasta, ovat olleet vaikuttavia sekä kaupunkilais-että maalaisväestöön. Kumpanakin vuonna kohosi myös siirtolaisten kotiin-  
jättämien alaikäisten lasten luku suuressa määrin. Se oli nimittäin:

	V. 1900.	V. 1901.	V. 1902.
Vaasan läänissä . . . .	2 345	3 783	4 731
Turun ja Porin läänissä	107	711	1 758
Oulun »	505	686	897

Ylläesitetystä tiedoista näkyy myöskin, että ainoastaan poikkeustapauk-  
sissa vaimo tahi lapset on otettu mukaan matkalle kaukaiseen länteen. Kui-  
tenkin se suuri määrä naituja vaimoja ja alaikäisiä lapsia, jotka vuosittain läh-  
tevät maasta miestensä tahi vanhempainsa seuraamatta, viittaa siihen, että koti-

maahan jääneet perheenjäsenet ainakin suurimmaksi osaksi myöhemmin tekevät vuorostaan matkan Atlantin poikki. Tilaisuutta tähän tarjoutunee perheelle useimmiten vasta jonakuna seuraavana vuonna, koska tavallisesti kuluu aikaa, ennenkuin perheenisä uudessa maassa on ehtinyt turvata oman ja perheensä toimentulon. — Kun maasta siirtyneitä naineita miehiä v. 1900 oli 1 579, v. 1901 2 821 ja v. 1902 4 609 sekä kotiin jääneitä vaimoja samoina vuosina 1 281, 2 465 ja 3 912, oli niiden miesten luku, jotka lähtivät maasta vaimoineen tahi alaikäisine lapsineen ainoastaan 298 v. 1900, 356 v. 1901 ja 697 v. 1902. Naineista miehistä oli niin muodoin ainoastaan 18.9 % v. 1900, 12.6 % v. 1901 ja 15.1 % v. 1902 lähtenyt maasta perheineen. Ja kun koko passilla lähteneiden naitujen naispuolten luku v. 1900 oli 1 010, v. 1901 1 137 ja 1902 2 008, josta luvusta kuitenkin 6 v. 1900, 31 v. 1901 ja 24 v. 1902 lähtivät kotiinjääneen miehen luota, oli naitujen naisten luku, jotka lapsineen tahi ilman niitä lähtivät miestensä luo Amerikkaan 706 v. 1900, 750 v. 1901 ja 1 287 v. 1902. Prosenttina maasta siirtyneiden naitujen naispuolten koko luvusta ovat nämät luvut 69.9 %, 66.0 % ja 64.1 %.

Suuri siirtolaisuus naineiden miesten kesken, jotka lähtiessään jättävät perheen kotimaahan, ei luonnollisesti ole voinut olla aiheuttamatta valitettavaa vaivaishoitotaakan kasvamista. Sen pahempi on ainoastaan Vaasan läänistä koko ajanjaksolta 1894—1902 ja Oulun läänistä vuodelta 1902 tietoja niistä kustannuksista, joita kunnat ovat saaneet suorittaa ottaessaan toimekseen siirtolaisten kotiinjääneiden perheiden ylläpidon ja hoidon. Nämät kustannukset olivat Vaasan läänin kunnille:

Vuonna.	Vaivaishoitoyhdyskunnat, jotka ovat suorittaneet näitä avustuksia.	Avustusten yhteenlaskettu määrä. <i>Smy.</i>	Viljaa, hl.	Jauhoja, kg.
1894. . . . .	49	6 725: 39	735.35	—
1895. . . . .	56	9 431: 08	560.64	—
1896. . . . .	53	7 589: 60	313.66	—
1897. . . . .	52	8 130: 38	267.96	—
1898. . . . .	53	8 407: 15	324.67	—
1899. . . . .	52	8 220: 43	197.52	—
1900. . . . .	?	6 556: 55	100.96	530
1901. . . . .	?	10 445: 65	205.—	—
1902. . . . .	?	10 010: 93	274.63	—

Vastaavat kustannukset Oulun läänin kunnille vuonna 1902 olivat 6 054: 57 markkaa.

Eri ammatteluihin nähden tavataan suhteellisesti useimmat naineet siirtolaiset, jotka ovat jättäneet vaimonsa kotimaahan, maanviljelijäin luokassa sekä näistä enimmäin torpparien ryhmässä. Maataomistavain talollistenkin ryhmässä heidän lukunsa on ollut ylen suuri. Allaolevista luvuista selviää tämä seikka.

Kotiinjääneiden vaimojen luku oli %:na maasta lähteneiden naineiden miesten luvusta:

	V. 1900.	V. 1901.	V. 1902.
Maanviljelijöiden ryhmässä . . . . .	84.8	90.2	88.8
Siitä maataomistavain talollisten ryhmässä. . .	84.5	91.4	91.0
» torpparien ryhmässä . . . . .	91.8	97.3	93.2
Talonomistajain, kauppiaiden ja merimiesten ryhmässä . . . . .	75.0	80.6	83.6
Käsityöläisten ryhmässä. . . . .	58.8	71.5	75.7
Tehdastyöläisten » . . . . .	33.3	77.3	80.4
Palvelusväen » . . . . .	66.7	83.3	78.6
Työläisten ja irtainten henkilöiden ryhmässä. . .	50.0	78.9	74.1
Virkamiesten ja kruunun, kunnan tabi kirkon palveluskunnan ryhmässä . . . . .	60.0	66.7	62.8

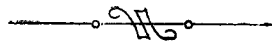

---

**Teksti:** painettu Keisarillisen Senaatin kirjapainossa.  
**Taulut:** painettu S. Kirjallisuuden Seuran kirjapainossa.

---

TAULULIITTEITÄ.

TABLEAUX.

---



**Taulu I. Siirtolaiset, kotipaikkansa ja passin ulosanto-**  
**Emigrants. Répartition d'après le domicile et le lieu où**

1	Henkilöitä, joille Personnes ayant pris des												13
	Uudenmaan lääni. Gouvernement de Nyland.			Turun ja Porin lääni. G. d'Åbo et Björneborg.			Hämeen lääni. G. de Tavaste- hus.			Viipurin lääni. G. de Viborg.			
	Miehenpuolia. Sexe masculin.	Vaimonpuolia. Sexe féminin.	Yhteensä Total.	Miehenpuolia. Sexe masculin.	Vaimonpuolia. Sexe féminin.	Yhteensä Total.	Miehenpuolia. Sexe masculin.	Vaimonpuolia. Sexe féminin.	Yhteensä Total.	Miehenpuolia. Sexe masculin.	Vaimonpuolia. Sexe féminin.	Yhteensä Total.	
<b>Uudenmaan lääni.</b>													
1	Kaupungit — Villes . . . . .	93	125	218	—	—	—	—	—	—	—	—	
2	Maaseutu — Communes rurales . . . . .	25	20	45	—	—	—	—	—	—	—	—	
3	Yhteensä — Total	118	145	263	—	—	—	—	—	—	—	—	
<b>Turun ja Porin lääni.</b>													
4	Kaupungit . . . . .	—	2	2	47	30	77	—	—	—	—	—	
5	Maaseutu. . . . .	188	71	259	115	89	204	—	—	—	—	—	
6	Yhteensä	188	73	261	162	119	281	—	—	—	—	—	
<b>Hämeen lääni.</b>													
7	Kaupungit . . . . .	5	2	7	—	—	—	13	21	34	—	—	
8	Maaseutu. . . . .	6	4	10	—	—	—	17	16	33	—	—	
9	Yhteensä	11	6	17	—	—	—	30	37	67	—	—	
<b>Viipurin lääni.</b>													
10	Kaupungit . . . . .	12	7	19	—	—	—	—	—	—	17	20	37
11	Maaseutu. . . . .	61	33	94	—	—	—	—	—	—	60	26	86
12	Yhteensä	73	40	113	—	—	—	—	—	—	77	46	123
<b>Mikkelin lääni.</b>													
13	Kaupungit . . . . .	2	—	2	—	—	—	—	—	—	—	—	—
14	Maaseutu. . . . .	5	—	5	—	—	—	—	—	—	1	—	1
15	Yhteensä	7	—	7	—	—	—	—	—	—	1	—	1
<b>Kuopion lääni.</b>													
16	Kaupungit . . . . .	2	1	3	—	—	—	—	—	—	1	—	1
17	Maaseutu. . . . .	14	—	14	—	—	—	—	—	—	—	—	—
18	Yhteensä	16	1	17	—	—	—	—	—	—	1	—	1

**paikan mukaan ryhmitettyinä läänittäin, vuonna 1900.**  
**a été établi le passe-port, par gouvernements, en 1900.**

passi on annettu: passe-ports dans:																			
Mikkelin lääni. G. de St-Michel.				Kuopion lääni. G. de Kuopio.				Vaasan lääni. G. de Vasa.				Oulun lääni. G. d'Uleåborg.				Koko maa. Pays entier.			
Miehenpuolia. Sexe masculin.	Vaimonpuolia. Sexe féminin.	Yhteensä Total.		Miehenpuolia. Sexe masculin.	Vaimonpuolia. Sexe féminin.	Yhteensä Total.		Miehenpuolia. Sexe masculin.	Vaimonpuolia. Sexe féminin.	Yhteensä Total.		Miehenpuolia. Sexe masculin.	Vaimonpuolia. Sexe féminin.	Yhteensä Total.		Miehenpuolia. Sexe masculin.	Vaimonpuolia. Sexe féminin.	Yhteensä Total.	
—	—	—		—	—	—		—	—	—		—	—	—		93	125	218	
—	—	—		—	—	—		—	—	—		—	—	—		25	20	45	
—	—	—		—	—	—		—	—	—		—	—	—		118	145	263	
—	—	—		—	—	—		—	—	—		—	—	—		47	32	79	
—	—	—		—	—	—		68	19	87		—	—	—		371	179	550	
—	—	—		—	—	—		68	19	87		—	—	—		418	211	629	
—	—	—		—	—	—		—	—	—		—	—	—		18	23	41	
—	—	—		—	—	—		—	—	—		—	—	—		23	20	43	
—	—	—		—	—	—		—	—	—		—	—	—		41	43	84	
—	—	—		—	—	—		—	—	—		—	—	—		29	27	56	
—	—	—		—	—	—		—	—	—		—	—	—		121	59	180	
—	—	—		—	—	—		—	—	—		—	—	—		150	86	236	
11	—	11		—	—	—		—	—	—		—	—	—		13	—	13	
34	5	39		—	1	1		—	—	—		—	—	—		40	6	46	
45	5	50		—	1	1		—	—	—		—	—	—		53	6	59	
—	—	—		16	9	25		—	—	—		—	—	—		19	10	29	
1	—	1		107	22	129		1	—	1		1	—	1		124	22	146	
1	—	1		123	31	154		1	—	1		1	—	1		143	32	175	

1	Henkilöitä, joille Personnes ayant pris des											
	Uudenmaan lääni. Gouvernement de Nyland.			Turun ja Porin lääni. G. d'Åbo et Björneborg.			Hämeen lääni. G. de Tavaste- hus.			Viipurin lääni. G. de Viborg.		
	Miehenpuolia. Sexe masculin.	Naimonpuolia. Sexe féminin.	Yhteensä. Total.	Miehenpuolia. Sexe masculin.	Naimonpuolia. Sexe féminin.	Yhteensä. Total.	Miehenpuolia. Sexe masculin.	Naimonpuolia. Sexe féminin.	Yhteensä. Total.	Miehenpuolia. Sexe masculin.	Naimonpuolia. Sexe féminin.	Yhteensä. Total.
<b>Vaasan lääni.</b>												
1	Kaupungit . . . . .	—	—	—	—	—	—	—	—	—	—	—
2	Maaseutu . . . . .	1,100	661	1,761	—	—	—	—	—	—	—	—
3	Yhteensä	1,100	661	1,761	—	—	—	—	—	—	—	—
<b>Oulun lääni.</b>												
4	Kaupungit . . . . .	3	2	5	—	—	—	—	—	2	—	2
5	Maaseutu . . . . .	219	147	366	—	—	—	—	—	—	—	—
6	Yhteensä	222	149	371	—	—	—	—	—	2	—	2
<b>Koko maa.</b>												
7	Kaupungit . . . . .	117	139	256	47	30	77	13	21	34	20	40
8	Maaseutu . . . . .	1,618	936	2,554	115	89	204	17	16	33	61	87
9	Yhteensä	1,735	1,075	2,810	162	119	281	30	37	67	81	127

passi on annettu: passe-ports dans:														
Mikkelin lääni. G. de St-Michel.			Kuopion lääni. G. de Kuopio.			Vaasan lääni. G. de Vasa.			Oulun lääni. G. d'Uleåborg.			Koko maa. Pays entier.		
Miehenpuolia. Sexe masculin.	Naimonpuolia. Sexe féminin.	Yhteensä. Total.	Miehenpuolia. Sexe masculin.	Naimonpuolia. Sexe féminin.	Yhteensä. Total.	Miehenpuolia. Sexe masculin.	Naimonpuolia. Sexe féminin.	Yhteensä. Total.	Miehenpuolia. Sexe masculin.	Naimonpuolia. Sexe féminin.	Yhteensä. Total.	Miehenpuolia. Sexe masculin.	Naimonpuolia. Sexe féminin.	Yhteensä. Total.
—	—	—	—	—	—	—	—	—	—	—	—	—	—	—
—	—	—	—	—	—	—	—	—	—	—	—	—	—	—
—	—	—	—	—	—	—	—	—	—	—	—	—	—	—
—	—	—	—	—	—	—	—	—	—	—	—	—	—	—
—	—	—	—	—	—	—	—	—	—	—	—	—	—	—
—	—	—	—	—	—	—	—	—	—	—	—	—	—	—
—	—	—	—	—	—	—	—	—	—	—	—	—	—	—
11	—	11	16	9	25	151	146	297	76	99	175	451	464	915
35	5	40	107	23	130	3,140	2,015	5,155	721	558	1,279	5,814	3,668	9,482
46	5	51	123	32	155	3,291	2,161	5,452	797	657	1,454	6,265	4,132	10,397

## Taulu I. Siirtolaiset, kotipaikkansa ja passin ulosanto-

Emigrants. Répartition d'après le domicile et le lieu où

1	Henkilöitä, joille <i>Personnes ayant pris des</i>											
	2 Uudenmaan lääni. <i>Gouvernement de Nyland.</i>			3 Turun ja Porin lääni. <i>G. d'Åbo et Björneborg.</i>			4 Hämeen lääni. <i>G. de Tavastehus.</i>			5 Viipurin lääni. <i>G. de Viborg.</i>		
	Miehenpuolia. <i>Sexe masculin.</i>	Vaimonpuolia. <i>Sexe féminin.</i>	Yhteensä. <i>Total.</i>	Miehenpuolia. <i>Sexe masculin.</i>	Vaimonpuolia. <i>Sexe féminin.</i>	Yhteensä. <i>Total.</i>	Miehenpuolia. <i>Sexe masculin.</i>	Vaimonpuolia. <i>Sexe féminin.</i>	Yhteensä. <i>Total.</i>	Miehenpuolia. <i>Sexe masculin.</i>	Vaimonpuolia. <i>Sexe féminin.</i>	Yhteensä. <i>Total.</i>
<b>Uudenmaan lääni.</b>												
1	Kaupungit — <i>Villes</i> . .	199	179	378	—	—	—	—	—	—	—	—
2	Maaseutu — <i>Communes rurales</i> . . . . .	80	24	104	2	1	3	2	2	4	—	—
3	Yhteensä — <i>Total</i>	279	203	482	2	1	3	2	2	4	—	—
<b>Turun ja Porin lääni.</b>												
4	Kaupungit . . . . .	7	3	10	105	66	171	—	—	—	—	—
5	Maaseutu . . . . .	216	39	255	599	232	831	1	—	1	—	—
6	Yhteensä	223	42	265	704	298	1,002	1	—	1	—	—
<b>Hämeen lääni.</b>												
7	Kaupungit . . . . .	3	—	3	—	—	—	87	58	145	—	—
8	Maaseutu . . . . .	17	4	21	—	—	—	41	11	52	—	—
9	Yhteensä	20	4	24	—	—	—	128	69	197	—	—
<b>Viipurin lääni.</b>												
10	Kaupungit . . . . .	15	10	25	—	—	—	—	—	53	27	80
11	Maaseutu . . . . .	127	36	163	—	—	—	—	—	256	102	358
12	Yhteensä	142	46	188	—	—	—	—	—	309	129	438
<b>Mikkelin lääni.</b>												
13	Kaupungit . . . . .	—	—	—	—	—	—	—	—	—	—	—
14	Maaseutu . . . . .	13	3	16	—	—	—	—	—	3	1	4
15	Yhteensä	13	3	16	—	—	—	—	—	3	1	4
<b>Kuopion lääni.</b>												
16	Kaupungit . . . . .	3	—	3	—	—	—	—	—	—	—	—
17	Maaseutu . . . . .	17	8	25	—	—	—	—	—	1	—	1
18	Yhteensä	20	8	28	—	—	—	—	—	1	—	1

## paikan mukaan ryhmitettyinä läänittäin, vuonna 1901.

a été établi le passe-port, par gouvernements, en 1901.

passi on annettu: <i>passe-ports dans:</i>																	
14 Mikkelin lääni. <i>G. de St-Michel.</i>			15 Kuopion lääni. <i>G. de Kuopio.</i>			16 Vaasan lääni. <i>G. de Vasa.</i>			17 Oulun lääni. <i>G. d'Uleåborg.</i>			18 Koko maa. <i>Pays entier.</i>					
Miehenpuolia. <i>Sexe masculin.</i>	Vaimonpuolia. <i>Sexe féminin.</i>	Yhteensä. <i>Total.</i>	Miehenpuolia. <i>Sexe masculin.</i>	Vaimonpuolia. <i>Sexe féminin.</i>	Yhteensä. <i>Total.</i>	Miehenpuolia. <i>Sexe masculin.</i>	Vaimonpuolia. <i>Sexe féminin.</i>	Yhteensä. <i>Total.</i>	Miehenpuolia. <i>Sexe masculin.</i>	Vaimonpuolia. <i>Sexe féminin.</i>	Yhteensä. <i>Total.</i>	Miehenpuolia. <i>Sexe masculin.</i>	Vaimonpuolia. <i>Sexe féminin.</i>	Yhteensä. <i>Total.</i>			
—	—	—	—	—	—	—	—	—	—	—	—	199	179	378			
—	—	—	—	—	—	—	—	—	—	—	—	85	27	112			
—	—	—	—	—	—	—	—	—	—	—	—	254	206	490			
—	—	—	—	—	—	—	—	—	—	—	—	112	69	181			
—	—	—	—	—	—	—	—	—	—	—	—	830	279	1,109			
—	—	—	—	—	—	—	—	—	—	—	—	942	348	1,290			
—	—	—	—	—	—	—	—	—	—	—	—	90	58	148			
—	—	—	—	—	—	—	—	—	—	—	—	58	16	74			
—	—	—	—	—	—	—	—	—	—	—	—	148	74	222			
—	—	—	—	—	—	—	—	—	—	—	—	68	37	105			
—	—	—	—	—	—	—	—	—	—	—	—	384	138	522			
—	—	—	—	—	—	—	—	—	—	—	—	452	175	627			
3	3	6	—	—	—	—	—	—	—	—	—	3	3	6			
56	12	68	—	—	—	—	—	—	—	—	—	72	16	88			
59	15	74	—	—	—	—	—	—	—	—	—	75	19	94			
—	—	—	18	10	28	—	—	—	—	—	—	21	10	31			
1	—	1	178	58	236	—	—	—	—	—	—	198	68	266			
1	—	1	196	68	264	—	—	—	—	—	—	219	78	297			

1 Kotipaikka. (Lääni.) <i>Domicile. (Gouvernements.)</i>	Henkilöitä, joille <i>Personnes ayant pris des</i>											
	2 Uudenmaan lääni. <i>Gouvernement de Nyland.</i>			3 Turun ja Porin lääni. <i>G. d'Åbo et Björneborg.</i>			4 Hämeen lääni. <i>G. de Tavastehus.</i>			5 Viipurin lääni. <i>G. de Viborg.</i>		
	Miehenpuolia. Sexe masculin.	Vainonpuolia. Sexe féminin.	Yhteensä. Total.	Miehenpuolia. Sexe masculin.	Vainonpuolia. Sexe féminin.	Yhteensä. Total.	Miehenpuolia. Sexe masculin.	Vainonpuolia. Sexe féminin.	Yhteensä. Total.	Miehenpuolia. Sexe masculin.	Vainonpuolia. Sexe féminin.	Yhteensä. Total.
<b>Vaasan lääni.</b>												
1 Kaupungit . . . . .	1	1	2	—	—	—	—	—	—	—	—	—
2 Maaseutu . . . . .	1,330	606	1,936	16	6	22	—	1	1	—	—	—
3 Yhteensä	1,331	607	1,938	16	6	22	—	1	1	—	—	—
<b>Oulun lääni.</b>												
4 Kaupungit . . . . .	3	1	4	—	—	—	1	—	1	—	—	—
5 Maaseutu . . . . .	257	144	401	—	—	—	—	—	—	—	—	—
6 Yhteensä	260	145	405	—	—	—	1	—	1	—	—	—
<b>Koko maa.</b>												
7 Kaupungit . . . . .	231	194	425	105	66	171	88	58	146	53	27	80
8 Maaseutu . . . . .	2,057	864	2,921	617	239	856	44	14	58	260	103	363
9 Yhteensä	2,288	1,058	3,346	722	305	1,027	132	72	204	313	130	443

passi on annettu: <i>passes-ports dans:</i>														
14 Mikkelin lääni. <i>G. de St-Michel.</i>			15 Kuopion lääni. <i>G. de Kuopio.</i>			16 Vaasan lääni. <i>G. de Vasa.</i>			17 Oulun lääni. <i>G. d'Uleåborg.</i>			18 Koko maa. <i>Pays entier.</i>		
Miehenpuolia. Sexe masculin.	Vainonpuolia. Sexe féminin.	Yhteensä. Total.	Miehenpuolia. Sexe masculin.	Vainonpuolia. Sexe féminin.	Yhteensä. Total.	Miehenpuolia. Sexe masculin.	Vainonpuolia. Sexe féminin.	Yhteensä. Total.	Miehenpuolia. Sexe masculin.	Vainonpuolia. Sexe féminin.	Yhteensä. Total.	Miehenpuolia. Sexe masculin.	Vainonpuolia. Sexe féminin.	Yhteensä. Total.
—	—	—	—	—	—	—	—	—	—	—	—	—	—	—
—	—	—	—	—	—	—	—	—	159	141	300	—	—	—
—	—	—	—	—	—	—	—	—	3,251	1,804	5,055	—	—	—
—	—	—	—	—	—	—	—	—	3,410	1,945	5,355	—	—	—
—	—	—	—	—	—	—	—	—	—	—	—	98	106	204
—	—	—	—	—	—	—	—	—	261	116	377	740	498	1,238
—	—	—	—	—	—	—	—	—	261	116	377	838	604	1,442
—	—	—	—	—	—	—	—	—	—	—	—	—	—	—
3	3	6	18	10	28	159	141	300	98	106	204	755	605	1,360
57	12	69	179	58	237	3,527	1,927	5,454	741	502	1,243	7,482	3,719	11,201
60	15	75	197	68	265	3,686	2,068	5,754	839	608	1,447	8,237	4,324	12,561

## Taulu I. Siirtolaiset, kotipaikkansa ja passin ulosanto-

Emigrants. Répartition d'après le domicile et le lieu où

1	2 3 4 5 6 7 8 9 10 11 12 13													
	Henkilöitä, joille Personnes ayant pris des													
	Kotipaikka. (Lääni) Domicile. (Gouvernements.)			Uudenmaan lääni. Gouvernement de Nyland.			Turun ja Porin lääni. G. d'Abo et Björneborg.			Hämeen lääni. G. de Tavastehus.			Viipurin lääni. G. de Viborg.	
	Miehempuolia. Sexe masculin.	Vaimonpuolia. Sexe féminin.	Yhteensä. Total.	Miehempuolia. Sexe masculin.	Vaimonpuolia. Sexe féminin.	Yhteensä. Total.	Miehempuolia. Sexe masculin.	Vaimonpuolia. Sexe féminin.	Yhteensä. Total.	Miehempuolia. Sexe masculin.	Vaimonpuolia. Sexe féminin.	Yhteensä. Total.		
<b>Uudenmaan lääni.</b>														
1	Kaupungit — Villes . .	774	482	1,256	—	—	—	—	—	2	3	5		
2	Maaseutu — Communes rurales . . . . .	314	87	401	—	—	—	—	—	1	2	3		
3	Yhteensä — Total	1,088	569	1,657	—	—	—	—	—	3	5	8		
<b>Turun ja Porin lääni.</b>														
4	Kaupungit . . . . .	3	—	3	326	221	547	—	—	2	2	4		
5	Maaseutu . . . . .	389	66	455	1,993	556	2,549	43	2	45	—	—		
6	Yhteensä	392	66	458	2,319	777	3,096	43	2	45	2	4		
<b>Hämeen lääni.</b>														
7	Kaupungit . . . . .	3	2	5	—	—	—	266	169	435	2	1	3	
8	Maaseutu . . . . .	62	19	81	20	1	21	296	68	364	—	—		
9	Yhteensä	65	21	86	20	1	21	562	237	799	2	1	3	
<b>Viipurin lääni.</b>														
10	Kaupungit . . . . .	38	11	49	—	—	—	—	—	136	75	211		
11	Maaseutu . . . . .	279	107	386	2	—	2	—	1	1	745	226	971	
12	Yhteensä	317	118	435	2	—	2	—	1	1	881	301	1,182	
<b>Mikkelin lääni.</b>														
13	Kaupungit . . . . .	4	—	4	—	—	—	—	—	1	—	1		
14	Maaseutu . . . . .	26	3	29	—	—	—	—	—	—	—	—		
15	Yhteensä	30	3	33	—	—	—	—	—	1	—	1		
<b>Kuopion lääni.</b>														
16	Kaupungit . . . . .	3	—	3	—	—	—	—	—	2	2	4		
17	Maaseutu . . . . .	51	14	65	—	—	—	—	—	—	16	9	25	
18	Yhteensä	54	14	68	—	—	—	—	—	—	18	11	29	

## paikan mukaan ryhmitettyinä läänittäin, vuonna 1902.

a été établi le passe-port, par gouvernements, en 1902.

14 15 16 17 18 19 20 21 22 23 24 25 26 27 28														
passi on annettu: passe-ports dans:														
Mikkelin lääni. G. de St-Michel.			Kuopion lääni. G. de Kuopio.			Vaasan lääni. G. de Vasa.			Oulun lääni. G. d'Uleåborg.			Koko maa. Pays entier.		
Miehempuolia. Sexe masculin.	Vaimonpuolia. Sexe féminin.	Yhteensä. Total.	Miehempuolia. Sexe masculin.	Vaimonpuolia. Sexe féminin.	Yhteensä. Total.	Miehempuolia. Sexe masculin.	Vaimonpuolia. Sexe féminin.	Yhteensä. Total.	Miehempuolia. Sexe masculin.	Vaimonpuolia. Sexe féminin.	Yhteensä. Total.	Miehempuolia. Sexe masculin.	Vaimonpuolia. Sexe féminin.	Yhteensä. Total.
—	—	—	—	—	—	—	—	—	—	—	—	776	485	1,261
—	—	—	—	—	—	—	—	—	—	—	—	815	89	404
—	—	—	—	—	—	—	—	—	—	—	—	1,091	574	1,665
—	—	—	—	—	—	—	—	—	—	—	—	331	223	554
—	—	—	—	—	—	25	9	34	—	—	—	2,450	633	3,083
—	—	—	—	—	—	25	9	34	—	—	—	2,781	856	3,637
—	—	—	—	—	—	—	—	—	—	—	—	271	172	443
—	—	—	—	—	—	—	—	—	3	2	5	381	90	471
—	—	—	—	—	—	—	—	—	3	2	5	652	262	914
—	—	—	—	—	—	—	—	—	—	—	—	174	86	260
1	—	1	—	—	—	—	—	—	—	—	—	1,028	335	1,363
1	—	1	—	—	—	—	—	—	—	—	—	1,202	421	1,623
54	11	65	—	—	—	—	—	—	—	—	—	59	11	70
291	37	328	—	—	—	—	—	—	—	—	—	317	40	357
345	48	393	—	—	—	—	—	—	—	—	—	376	51	427
—	—	—	37	12	49	—	—	—	—	—	—	42	14	56
5	1	6	463	121	584	—	—	—	—	—	—	535	145	680
5	1	6	500	133	633	—	—	—	—	—	—	577	159	736

1	Henkilöitä, joille Personnes ayant pris des												13
	Uudenmaan lääni. Gouvernement de Nyland.			Turun ja Porin lääni. G. d'Åbo et Björneborg.			Hämeen lääni. G. de Tavaste- hus.			Viipurin lääni. G. de Viborg.			
	Miehempuolia. Sexe masculin.	Vaimonpuolia. Sexe féminin.	Yhteensä. Total.	Miehempuolia. Sexe masculin.	Vaimonpuolia. Sexe féminin.	Yhteensä. Total.	Miehempuolia. Sexe masculin.	Vaimonpuolia. Sexe féminin.	Yhteensä. Total.	Miehempuolia. Sexe masculin.	Vaimonpuolia. Sexe féminin.	Yhteensä. Total.	
<b>Vaasan lääni.</b>													
1	Kaupungit . . . . .	9	3	12	—	—	—	—	—	—	—	—	
2	Maaseutu . . . . .	1,923	913	2,836	28	9	37	14	1	15	4	4	8
3	Yhteensä	1,932	916	2,848	28	9	37	14	1	15	4	4	8
<b>Oulun lääni.</b>													
4	Kaupungit . . . . .	1	2	3	—	—	—	—	—	—	—	—	
5	Maaseutu . . . . .	309	201	510	1	—	1	—	1	1	—	—	
6	Yhteensä	310	203	513	1	—	1	—	1	1	—	—	
<b>Koko maa.</b>													
7	Kaupungit . . . . .	835	500	1,335	326	221	547	266	169	435	145	83	228
8	Maaseutu . . . . .	3,353	1,410	4,763	2,044	566	2,610	353	73	426	766	241	1,007
9	Yhteensä	4,188	1,910	6,098	2,370	787	3,157	619	242	861	911	324	1,235

passi on annettu: passe-ports dans:													14	15	16	17	18	19	20	21	22	23	24	25	26	27	28		
Mikkelin lääni. G. de St-Michel.			Kuopion lääni. G. de Kuopio.			Vaasan lääni. G. de Vasa.			Oulun lääni. G. d'Uleåborg.			Koko maa. Pays entier.																	
Miehempuolia. Sexe masculin.	Vaimonpuolia. Sexe féminin.	Yhteensä. Total.	Miehempuolia. Sexe masculin.	Vaimonpuolia. Sexe féminin.	Yhteensä. Total.	Miehempuolia. Sexe masculin.	Vaimonpuolia. Sexe féminin.	Yhteensä. Total.	Miehempuolia. Sexe masculin.	Vaimonpuolia. Sexe féminin.	Yhteensä. Total.	Miehempuolia. Sexe masculin.																Vaimonpuolia. Sexe féminin.	Yhteensä. Total.
—	—	—	—	—	—	422	285	707	—	1	1	431	289	720															
—	—	—	1	2	3	5,099	2,391	7,490	1	1	2	7,070	3,321	10,391															
—	—	—	1	2	3	5,521	2,676	8,197	1	2	3	7,501	3,610	11,111															
—	—	—	—	—	—	—	—	—	212	200	412	213	202	415															
—	—	—	17	3	20	245	114	359	1,110	623	1,733	1,682	942	2,624															
—	—	—	17	3	20	245	114	359	1,322	823	2,145	1,895	1,144	3,039															
54	11	65	37	12	49	422	285	707	212	201	413	2,297	1,482	3,779															
297	38	335	481	127	608	5,370	2,514	7,884	1,114	626	1,740	13,778	5,595	19,373															
851	49	400	518	139	657	5,792	2,799	8,591	1,326	827	2,153	16,075	7,077	23,152															

## Taulu II. Siirtolaiset, sukupuolen ja iän

Emigrants. Répartition par âge et sexe selon

1	2	3	4	5	6	7	8	9	10	11	12	13	14	15	16
Kotipaikka. (Lääni.) <i>Domicile. (Gouvernements).</i>	Yhteensä. Total.			Yhteensä. Total.			Yhteensä. Total.			Yhteensä. Total.			Yhteensä. Total.		
	Vainopuolia. Sexe féminin.	Miehempuolia. Sexe masculin.	Yhteensä. Total.	Vainopuolia. Sexe féminin.	Miehempuolia. Sexe masculin.	Yhteensä. Total.	Vainopuolia. Sexe féminin.	Miehempuolia. Sexe masculin.	Yhteensä. Total.	Vainopuolia. Sexe féminin.	Miehempuolia. Sexe masculin.	Yhteensä. Total.	Vainopuolia. Sexe féminin.	Miehempuolia. Sexe masculin.	Yhteensä. Total.
<b>Uudenmaan lääni.</b>															
1 Kaupungit — <i>Villes.</i>	9	16	25	9	13	22	12	31	43	31	25	56	18	13	31
2 Maaseutu — <i>Communes rurales.</i>	—	1	1	6	5	11	5	3	8	8	5	13	5	1	6
3 Yhteensä — <i>Total.</i>	9	17	26	15	18	33	17	34	51	39	30	69	23	14	37
<b>Turun ja Porin lääni.</b>															
4 Kaupungit . . . . .	9	6	15	14	4	18	11	8	19	5	4	9	5	6	11
5 Maaseutu . . . . .	34	16	50	83	59	142	84	52	136	85	26	111	38	12	50
6 Yhteensä	43	22	65	97	63	160	95	60	155	90	30	120	43	18	61
<b>Hämeen lääni.</b>															
7 Kaupungit . . . . .	6	5	11	2	5	7	2	3	5	4	4	8	1	3	4
8 Maaseutu . . . . .	4	4	8	3	3	6	3	5	8	8	2	10	3	1	4
9 Yhteensä	10	9	19	5	8	13	5	8	13	12	6	18	4	4	8
<b>Viipurin lääni.</b>															
10 Kaupungit . . . . .	3	2	5	4	1	5	3	6	9	6	3	9	3	3	6
11 Maaseutu . . . . .	31	17	48	12	—	12	12	10	22	38	17	55	13	6	19
12 Yhteensä	34	19	53	16	1	17	15	16	31	44	20	64	16	9	25
<b>Mikkelin lääni.</b>															
13 Kaupungit . . . . .	—	—	—	3	—	3	2	—	2	3	—	3	1	—	1
14 Maaseutu . . . . .	—	—	—	9	1	10	8	3	11	12	—	12	3	1	4
15 Yhteensä	—	—	—	12	1	13	10	3	13	15	—	15	4	1	5
<b>Kuopion lääni.</b>															
16 Kaupungit . . . . .	1	2	3	2	3	5	8	3	11	2	—	2	3	—	3
17 Maaseutu . . . . .	2	3	5	16	5	21	37	6	43	28	6	34	20	1	21
18 Yhteensä	3	5	8	18	8	26	45	9	54	30	6	36	23	1	24

## mukaan ryhmitettyinä, läänittäin, vuonna 1900.

le domicile, par gouvernements, en 1900.

17	18	19	20	21	22	23	24	25	26	27	28	29	30	31	32	33	34	35	36	37	38	39	40	
																								36—40 v.
Yhteensä. Total.			Yhteensä. Total.			Yhteensä. Total.			Yhteensä. Total.			Yhteensä. Total.			Yhteensä. Total.			Yhteensä. Total.			Yhteensä. Total.			
Vainopuolia. Sexe féminin.	Miehempuolia. Sexe masculin.	Yhteensä. Total.	Vainopuolia. Sexe féminin.	Miehempuolia. Sexe masculin.	Yhteensä. Total.	Vainopuolia. Sexe féminin.	Miehempuolia. Sexe masculin.	Yhteensä. Total.	Vainopuolia. Sexe féminin.	Miehempuolia. Sexe masculin.	Yhteensä. Total.	Vainopuolia. Sexe féminin.	Miehempuolia. Sexe masculin.	Yhteensä. Total.	Vainopuolia. Sexe féminin.	Miehempuolia. Sexe masculin.	Yhteensä. Total.	Vainopuolia. Sexe féminin.	Miehempuolia. Sexe masculin.	Yhteensä. Total.	Vainopuolia. Sexe féminin.	Miehempuolia. Sexe masculin.	Yhteensä. Total.	
8	15	23	1	5	6	1	2	3	3	1	4	—	1	1	1	1	2	—	2	2	98	125	218	
1	3	4	—	—	—	—	—	—	—	—	—	—	—	—	—	—	—	2	2	25	20	45		
9	18	27	1	5	6	1	2	3	3	1	4	—	1	1	1	1	2	—	4	4	118	145	263	
2	2	4	—	—	—	1	1	—	—	—	—	—	—	—	1	1	1	—	1	1	47	32	79	
28	5	33	7	5	12	7	1	8	3	—	3	—	—	—	1	3	4	1	—	1	371	179	550	
30	7	37	7	5	12	7	2	9	3	—	3	—	—	—	1	4	5	2	—	2	418	211	629	
1	2	3	2	1	3	—	—	—	—	—	—	—	—	—	—	—	—	—	—	—	18	23	41	
—	2	2	2	—	2	—	—	—	—	—	—	—	—	—	—	—	—	—	3	3	23	20	43	
1	4	5	4	1	5	—	—	—	—	—	—	—	—	—	—	—	—	—	—	3	3	41	43	84
2	5	7	5	3	8	2	—	2	—	1	1	—	—	—	—	—	—	1	3	4	29	27	56	
7	3	10	6	—	6	1	1	2	—	1	1	—	1	1	—	—	—	1	3	4	121	59	180	
9	8	17	11	3	14	3	1	4	—	2	2	—	1	1	—	—	—	2	6	8	150	86	236	
1	—	1	1	—	1	—	—	—	—	—	—	—	—	—	—	—	—	2	—	2	13	—	13	
3	—	3	4	—	4	—	—	—	—	—	—	—	—	—	—	—	—	1	1	2	40	6	46	
4	—	4	5	—	5	—	—	—	—	—	—	—	—	—	—	—	—	3	1	4	53	6	59	
1	—	1	—	—	1	—	1	—	—	—	—	—	—	—	—	—	—	1	2	3	19	10	29	
7	—	7	3	—	3	1	—	1	—	—	—	—	—	—	—	—	—	10	1	11	124	22	146	
8	—	8	3	—	3	2	—	2	—	—	—	—	—	—	—	—	—	11	3	14	143	32	175	

1	2	3	4	5	6	7	8	9	10	11	12	13	14	15	16	
																Alle 16 v. <i>Au-dessous de 16 ans.</i>
Kotipaikka. (Lääni.) <i>Domicile. (Gouvernements.)</i>																
Vaasan lääni.																
1	Kaupungit . . . . .	16	18	34	35	35	70	31	38	69	27	23	50	12	11	23
2	Maaseutu. . . . .	432	429	861	1,076	696	1,772	970	677	1,647	689	314	1,003	265	127	392
3	Yhteensä	448	447	895	1,111	731	1,842	1,001	715	1,716	716	337	1,053	277	138	415
Oulun lääni.																
4	Kaupungit . . . . .	8	12	20	8	17	25	16	36	52	27	23	50	8	6	14
5	Maaseutu. . . . .	175	172	347	247	206	453	270	221	491	257	99	356	83	39	122
6	Yhteensä	183	184	367	255	223	478	286	257	543	284	122	406	91	45	136
Koko maa.																
7	Kaupungit . . . . .	52	61	113	77	78	155	85	125	210	105	82	187	51	42	93
8	Maaseutu. . . . .	678	642	1,320	1,452	975	2,427	1,389	977	2,366	1,125	469	1,594	430	188	618
9	Yhteensä	730	703	1,433	1,529	1,053	2,582	1,474	1,102	2,576	1,230	551	1,781	481	230	711

17	18	19	20	21	22	23	24	25	26	27	28	29	30	31	32	33	34	35	36	37	38	39	40		
																								36—40 v.	
Kotipaikka. (Lääni.) <i>Domicile. (Gouvernements.)</i>																									
Vaasan lääni.																									
1	Kaupungit . . . . .	13	9	22	7	2	9	6	4	10	—	2	2	2	—	2	—	—	1	3	4	150	145	295	
2	Maaseutu. . . . .	215	103	318	113	54	167	68	50	118	40	24	64	20	23	43	6	11	17	4	14	18	3,898	2,522	6,420
3	Yhteensä	228	112	340	120	56	176	74	54	128	40	26	66	22	23	45	6	11	17	5	17	22	4,048	2,667	6,715
Oulun lääni.																									
4	Kaupungit . . . . .	7	1	8	1	2	3	3	3	6	—	—	—	2	1	3	—	—	—	2	1	3	82	102	184
5	Maaseutu. . . . .	70	33	103	48	20	68	27	17	44	14	11	25	14	6	20	6	8	14	1	8	9	1,212	840	2,052
6	Yhteensä	77	34	111	49	22	71	30	20	50	14	11	25	16	7	23	6	8	14	3	9	12	1,294	942	2,236
Koko maa.																									
7	Kaupungit . . . . .	35	34	69	17	13	30	13	10	23	3	4	7	4	2	6	1	2	3	8	11	19	451	464	915
8	Maaseutu. . . . .	331	149	480	183	79	262	104	69	173	57	36	93	34	30	64	13	22	35	18	32	50	5,814	3,668	9,482
9	Yhteensä	366	183	549	200	92	292	117	79	196	60	40	100	38	32	70	14	24	38	26	43	69	6,265	4,132	10,397



Taulu II. Siirtolaiset, sukupuolen ja iän mukaan ryhmitettyinä, läänittäin, vuonna 1901.  
Emigrants. Répartition par âge et sexe selon

1	2	3	4	5	6	7	8	9	10	11	12	13	14	15	16				
																Alle 16 v. <i>Au-dessous de 16 ans.</i>			
Kotipaikka. (Lääni.) <i>Domicile. (Gouvernements.)</i>		Vaimonpuolia. Sexe féminin.		Miehenpuolia. Sexe masculin.		Yhteensä. Total.		Vaimonpuolia. Sexe féminin.		Miehenpuolia. Sexe masculin.		Yhteensä. Total.		Vaimonpuolia. Sexe féminin.		Miehenpuolia. Sexe masculin.		Yhteensä. Total.	
<b>Uudenmaan lääni.</b>																			
1	Kaupungit — <i>Villes.</i>	7	5	12	18	25	43	46	49	95	59	45	104	18	13	31			
2	Maaseutu — <i>Communes rurales</i> . . . .	9	5	14	15	5	20	20	6	26	18	4	22	12	2	14			
3	Yhteensä — <i>Total</i>	16	10	26	33	30	63	66	55	121	77	49	126	30	15	45			
<b>Turun ja Porin lääni.</b>																			
4	Kaupungit . . . . .	9	10	19	17	12	29	32	22	54	23	12	35	20	5	25			
5	Maaseutu . . . . .	33	38	71	165	80	245	211	71	282	203	45	248	88	16	104			
6	Yhteensä	42	48	90	182	92	274	243	93	336	226	57	283	108	21	129			
<b>Hämeen lääni.</b>																			
7	Kaupungit . . . . .	6	5	11	11	9	20	24	24	48	27	14	41	4	3	7			
8	Maaseutu . . . . .	1	1	2	4	5	9	20	3	23	14	5	19	5	—	5			
9	Yhteensä	7	6	13	15	14	29	44	27	71	41	19	60	9	3	12			
<b>Viipurin lääni.</b>																			
10	Kaupungit . . . . .	10	7	17	12	5	17	8	7	15	14	10	24	10	4	14			
11	Maaseutu . . . . .	44	47	91	47	11	58	90	27	117	81	20	101	47	17	64			
12	Yhteensä	54	54	108	59	16	75	98	34	132	95	30	125	57	21	78			
<b>Mikkelin lääni.</b>																			
13	Kaupungit . . . . .	1	2	3	1	—	1	1	1	2	—	—	—	—	—	—			
14	Maaseutu . . . . .	2	3	5	5	1	6	15	3	18	18	4	22	15	—	15			
15	Yhteensä	3	5	8	6	1	7	16	4	20	18	4	22	15	—	15			
<b>Kuopion lääni.</b>																			
16	Kaupungit . . . . .	2	1	3	2	—	2	7	2	9	4	1	5	2	1	3			
17	Maaseutu . . . . .	11	25	36	32	4	36	66	13	79	43	9	52	22	—	22			
18	Yhteensä	13	26	39	34	4	38	73	15	88	47	10	57	24	1	25			

mukaan ryhmitettyinä, läänittäin, vuonna 1901.  
le domicile, par gouvernements, en 1901.

17	18	19	20	21	22	23	24	25	26	27	28	29	30	31	32	33	34	35	36	37	38	39	40																												
																								36—40 v.				41—45 v.			46—50 v.			51—55 v.			56—60 v.			Yli 60 v. <i>Au-dessus de 60 ans.</i>		Ikä tuntematon. <i>Inconnu.</i>		Koko lukumäärä. <i>Total.</i>							
Vaimonpuolia. Sexe féminin.		Miehenpuolia. Sexe masculin.		Yhteensä. Total.		Vaimonpuolia. Sexe féminin.		Miehenpuolia. Sexe masculin.		Yhteensä. Total.		Vaimonpuolia. Sexe féminin.		Miehenpuolia. Sexe masculin.		Yhteensä. Total.		Vaimonpuolia. Sexe féminin.		Miehenpuolia. Sexe masculin.		Yhteensä. Total.																													
<b>Uudenmaan lääni.</b>																							19	13	32	8	5	13	5	4	9	—	1	1	—	—	—	—	—	19	19	38	199	179	378						
<b>Turun ja Porin lääni.</b>																							7	1	8	3	1	4	—	—	—	—	—	—	1	—	1	—	1	—	2	2	85	27	112						
<b>Hämeen lääni.</b>																							6	6	12	4	1	5	1	1	2	—	—	—	—	—	—	—	—	—	—	—	—	—	—	112	69	181			
<b>Viipurin lääni.</b>																							70	11	81	29	7	36	20	3	23	7	1	8	2	2	4	2	3	5	—	2	2	830	279	1,109					
<b>Mikkelin lääni.</b>																							76	17	93	33	8	41	21	4	25	7	1	8	2	2	4	2	3	5	—	2	2	942	348	1,290					
<b>Kuopion lääni.</b>																							4	—	4	6	—	6	2	1	3	—	—	—	—	—	—	—	—	1	—	1	5	2	7	90	58	148			
<b>Yhteensä.</b>																							9	—	9	2	1	3	2	—	2	—	—	—	—	—	—	—	—	—	1	1	2	58	16	74					
<b>Uudenmaan lääni.</b>																							13	—	13	8	1	9	4	1	5	—	—	—	—	—	—	—	—	1	—	1	6	3	9	148	74	222			
<b>Turun ja Porin lääni.</b>																							6	1	7	6	1	7	—	—	—	1	1	2	—	—	—	—	—	—	—	—	1	1	2	68	37	105			
<b>Hämeen lääni.</b>																							42	9	51	17	3	20	10	3	13	5	—	5	—	—	—	—	—	—	—	—	1	1	2	384	138	522			
<b>Viipurin lääni.</b>																							48	10	58	23	4	27	10	3	13	6	1	7	—	—	—	—	—	—	—	—	2	2	4	452	175	627			
<b>Mikkelin lääni.</b>																							—	—	—	—	—	—	—	—	—	—	—	—	—	—	—	—	—	—	—	—	—	—	—	—	3	3	6		
<b>Kuopion lääni.</b>																							7	—	7	4	1	5	1	—	1	—	—	—	—	—	—	—	—	—	—	—	—	—	—	—	4	4	8		
<b>Yhteensä.</b>																							1	2	3	3	—	3	—	—	—	1	1	—	—	—	—	—	—	—	—	—	—	—	—	—	2	2	21	10	31
<b>Koko lukumäärä.</b>																							14	4	18	10	2	12	—	2	2	—	—	—	—	—	—	—	—	—	—	—	—	—	—	—	9	9	198	68	266
<b>Yhteensä.</b>																							15	6	21	13	2	15	—	2	2	—	1	1	—	—	—	—	—	—	—	—	—	—	—	—	11	11	219	78	297

1	2 3 4			5 6 7			8 9 10			11 12 13			14 15 16		
	Alle 16 v. <i>Au-dessous de 16 ans.</i>			16—20 v.			21—25 v.			26—30 v.			31—35 v.		
Kotipaikka. (Lääni.) <i>Domicile. (Gouvernements.)</i>	Vaimonpuolia. Sexe masculin.	Vaimonpuolia. Sexe féminin.	Yhteensä Total.	Vaimonpuolia. Sexe masculin.	Vaimonpuolia. Sexe féminin.	Yhteensä Total.	Vaimonpuolia. Sexe masculin.	Vaimonpuolia. Sexe féminin.	Yhteensä Total.	Vaimonpuolia. Sexe masculin.	Vaimonpuolia. Sexe féminin.	Yhteensä Total.	Vaimonpuolia. Sexe masculin.	Vaimonpuolia. Sexe féminin.	Yhteensä Total.
	<b>Vaasan lääni.</b>														
1 Kaupungit . . . . .	18	17	35	42	19	61	38	33	71	20	31	51	13	20	33
2 Maaseutu . . . . .	364	372	736	1,283	670	1,953	1,199	676	1,875	826	344	1,170	340	119	459
3 Yhteensä	382	389	771	1,325	689	2,014	1,237	709	1,946	846	375	1,221	353	139	492
<b>Oulun lääni.</b>															
4 Kaupungit . . . . .	14	14	28	23	21	44	23	28	51	23	25	48	11	8	19
5 Maaseutu . . . . .	147	154	301	267	166	433	320	182	502	241	115	356	107	54	161
6 Yhteensä	161	168	329	290	187	477	343	210	553	264	140	404	118	62	180
<b>Koko maa.</b>															
7 Kaupungit . . . . .	67	61	128	126	91	217	179	166	345	170	138	308	78	54	132
8 Maaseutu . . . . .	611	645	1,256	1,818	942	2,760	1,941	981	2,922	1,444	546	1,990	636	208	844
9 Yhteensä	678	706	1,384	1,944	1,033	2,977	2,120	1,147	3,267	1,614	684	2,298	714	262	976

17	18	19	20 21 22			23 24 25			26 27 28			29 30 31			32 33 34			35 36 37			38 39 40		
			36—40 v.			41—45 v.			46—50 v.			51—55 v.			56—60 v.			Yli 60 v. <i>Au-dessus de 60 ans.</i>			Ikä tuntematon. <i>Inconnu.</i>		
Vaimonpuolia. Sexe masculin.	Vaimonpuolia. Sexe féminin.	Yhteensä Total.	Vaimonpuolia. Sexe masculin.	Vaimonpuolia. Sexe féminin.	Yhteensä Total.	Vaimonpuolia. Sexe masculin.	Vaimonpuolia. Sexe féminin.	Yhteensä Total.	Vaimonpuolia. Sexe masculin.	Vaimonpuolia. Sexe féminin.	Yhteensä Total.	Vaimonpuolia. Sexe masculin.	Vaimonpuolia. Sexe féminin.	Yhteensä Total.	Vaimonpuolia. Sexe masculin.	Vaimonpuolia. Sexe féminin.	Yhteensä Total.	Vaimonpuolia. Sexe masculin.	Vaimonpuolia. Sexe féminin.	Yhteensä Total.	Vaimonpuolia. Sexe masculin.	Vaimonpuolia. Sexe féminin.	Yhteensä Total.
16	7	23	6	2	8	—	3	3	2	1	3	1	1	2	1	1	2	3	7	10	160	142	302
260	91	351	170	54	224	78	31	109	39	14	53	27	20	47	6	10	16	5	16	21	4,597	2,417	7,014
276	98	374	176	56	232	78	34	112	41	15	56	28	21	49	7	11	18	8	23	31	4,757	2,559	7,316
6	4	10	—	2	2	—	—	—	—	3	3	1	1	2	1	1	2	—	—	—	102	107	209
86	18	104	44	20	64	17	14	31	9	12	21	9	9	18	8	11	19	3	3	6	1,258	758	2,016
92	22	114	44	22	66	17	14	31	9	15	24	10	10	20	9	12	21	3	3	6	1,360	865	2,225
58	33	91	33	11	44	8	9	17	3	7	10	2	2	4	3	2	5	28	31	59	755	605	1,360
495	134	629	279	89	368	128	53	181	60	27	87	40	31	71	16	25	41	14	38	52	7,482	3,719	11,201
553	167	720	312	100	412	186	62	248	63	34	97	42	33	75	19	27	46	42	69	111	8,237	4,324	12,561

Taulu II. Siirtolaiset, sukupuolen ja iän mukaan ryhmitettyinä, läänittäin, vuonna 1902.  
Emigrants. Répartition par âge et sexe selon le domicile, par gouvernements, en 1902.

1	2	3	4	5	6	7	8	9	10	11	12	13	14	15	16	
																Alle 16 v. <i>Au-dessous de 16 ans.</i>
Kotipaikka. (Lääni.) <i>Domicile. (Gouvernements.)</i>	Alle 16 v. <i>Au-dessous de 16 ans.</i>			16—20 v.			21—25 v.			26—30 v.			31—35 v.			
	Miehenpuolia. Sexe masculin.	Vainonpuolia. Sexe féminin.	Yhteensä. Total.	Miehenpuolia. Sexe masculin.	Vainonpuolia. Sexe féminin.	Yhteensä. Total.	Miehenpuolia. Sexe masculin.	Vainonpuolia. Sexe féminin.	Yhteensä. Total.	Miehenpuolia. Sexe masculin.	Vainonpuolia. Sexe féminin.	Yhteensä. Total.	Miehenpuolia. Sexe masculin.	Vainonpuolia. Sexe féminin.	Yhteensä. Total.	
<b>Uudenmaan lääni.</b>																
1	Kaupungit — <i>Villes.</i>	65	106	171	115	39	154	189	105	294	189	109	298	98	57	155
2	Maaseutu — <i>Communes rurales</i> . . . .	26	14	40	49	13	62	81	26	107	69	12	81	31	5	36
3	Yhteensä — <i>Total</i>	91	120	211	164	52	216	270	131	401	258	121	379	129	62	191
<b>Turun ja Porin lääni.</b>																
4	Kaupungit . . . . .	44	48	92	53	36	89	76	42	118	78	42	120	47	27	74
5	Maaseutu . . . . .	94	73	167	557	183	740	698	168	866	493	106	599	280	41	321
6	Yhteensä	138	121	259	610	219	829	774	210	984	571	148	719	327	68	395
<b>Hämeen lääni.</b>																
7	Kaupungit . . . . .	30	28	58	51	24	75	79	58	137	68	31	99	23	15	38
8	Maaseutu . . . . .	23	14	37	72	14	86	125	27	152	89	15	104	37	10	47
9	Yhteensä	53	42	95	123	38	161	204	85	289	157	46	203	60	25	85
<b>Viipurin lääni.</b>																
10	Kaupungit . . . . .	22	20	42	29	5	34	42	16	58	43	21	64	20	13	33
11	Maaseutu . . . . .	97	98	195	175	35	210	289	65	354	226	68	294	103	29	132
12	Yhteensä	119	118	237	204	40	244	331	81	412	269	89	358	123	42	165
<b>Mikkelin lääni.</b>																
13	Kaupungit . . . . .	1	1	2	17	—	17	17	5	22	6	2	8	9	1	10
14	Maaseutu . . . . .	20	14	34	66	4	70	109	5	114	64	7	71	31	4	35
15	Yhteensä	21	15	36	83	4	87	126	10	136	70	9	79	40	5	45
<b>Kuopion lääni.</b>																
16	Kaupungit . . . . .	4	1	5	4	1	5	17	6	23	8	1	9	6	3	9
17	Maaseutu . . . . .	40	38	78	90	28	118	174	27	201	114	22	136	56	8	64
18	Yhteensä	44	39	83	94	29	123	191	33	224	122	23	145	62	11	73

Taulu II. Siirtolaiset, sukupuolen ja iän mukaan ryhmitettyinä, läänittäin, vuonna 1902.  
Emigrants. Répartition par âge et sexe selon le domicile, par gouvernements, en 1902.

17	18	19	20	21	22	23	24	25	26	27	28	29	30	31	32	33	34	35	36	37	38		39		40	
																					Yli 60 v. <i>Au-dessus de 60 ans.</i>		Ikä tuntematon. <i>Inconnu.</i>		Koko lukumäärä. <i>Total.</i>	
36—40 v.		41—45 v.		46—50 v.		51—55 v.		56—60 v.		Yli 60 v. <i>Au-dessus de 60 ans.</i>		Ikä tuntematon. <i>Inconnu.</i>		Koko lukumäärä. <i>Total.</i>												
Miehenpuolia. Sexe masculin.	Vainonpuolia. Sexe féminin.	Yhteensä. Total.	Miehenpuolia. Sexe masculin.	Vainonpuolia. Sexe féminin.	Yhteensä. Total.	Miehenpuolia. Sexe masculin.	Vainonpuolia. Sexe féminin.	Yhteensä. Total.	Miehenpuolia. Sexe masculin.	Vainonpuolia. Sexe féminin.	Yhteensä. Total.	Miehenpuolia. Sexe masculin.	Vainonpuolia. Sexe féminin.	Yhteensä. Total.	Miehenpuolia. Sexe masculin.	Vainonpuolia. Sexe féminin.	Yhteensä. Total.	Miehenpuolia. Sexe masculin.	Vainonpuolia. Sexe féminin.	Yhteensä. Total.	Miehenpuolia. Sexe masculin.	Vainonpuolia. Sexe féminin.	Yhteensä. Total.	Miehenpuolia. Sexe masculin.	Vainonpuolia. Sexe féminin.	Yhteensä. Total.
19	5	24	3	1	4	5	2	7	5	—	5	—	—	—	—	—	—	27	11	38	315	89	404	2		
67	29	96	33	20	53	15	5	20	8	3	11	4	4	8	—	3	3	52	24	76	1,091	574	1,665	3		
14	12	26	11	7	18	6	4	10	—	1	1	1	—	1	—	1	1	1	3	4	331	223	554	4		
166	23	189	99	18	117	33	4	37	19	1	20	6	4	10	3	9	12	2	3	5	2,450	633	3,083	5		
180	35	215	110	25	135	39	8	47	19	2	21	7	4	11	3	10	13	3	6	9	2,781	856	3,637	6		
13	6	19	2	6	8	5	2	7	—	—	—	—	—	—	—	—	—	1	1	—	271	172	443	7		
18	5	23	9	3	12	5	1	6	2	—	2	1	—	1	—	—	—	1	1	—	381	90	471	8		
31	11	42	11	9	20	10	3	13	2	—	2	1	—	1	—	1	1	—	2	2	652	262	914	9		
9	4	13	3	1	4	3	3	6	—	—	—	2	1	3	—	—	—	1	2	3	174	86	260	10		
69	13	82	37	11	48	18	8	26	10	2	12	4	—	4	—	1	1	—	5	5	1,028	335	1,363	11		
78	17	95	40	12	52	21	11	32	10	2	12	6	1	7	—	1	1	1	7	8	1,202	421	1,623	12		
3	—	3	1	—	1	1	—	1	1	—	1	—	1	1	—	—	—	3	1	4	59	11	70	13		
17	2	19	8	—	8	1	2	3	—	—	—	—	—	—	—	—	—	1	2	3	317	40	357	14		
20	2	22	9	—	9	2	2	4	1	—	1	—	1	1	—	—	—	4	3	7	376	51	427	15		
1	1	2	1	—	1	1	—	1	—	1	—	1	—	—	—	—	—	—	—	—	42	14	56	16		
32	9	41	16	6	22	8	2	10	2	1	3	—	—	—	—	—	—	3	4	7	535	145	680	17		
33	10	43	17	6	23	9	2	11	2	2	4	—	—	—	—	—	—	3	4	7	577	159	736	18		

1	2	3	4	5	6	7	8	9	10	11	12	13	14	15	16			
																Alle 16 v. <i>Au-dessous de 16 ans.</i>		
Kotipaikka. (Lääni.) <i>Domicile. (Gouvernements.)</i>	Vainopuolia. Sexe féminin.			Yhteensä Total.			Vainopuolia. Sexe féminin.			Yhteensä Total.			Vainopuolia. Sexe masculin.			Yhteensä Total.		
	<b>Vaasan lääni.</b>																	
1 Kaupungit . . . . .	27	29	56	132	62	194	131	72	203	63	69	132	29	25	54			
2 Maaseutu . . . . .	527	551	1,078	2,406	991	3,397	1,842	832	2,674	1,105	420	1,525	490	193	683			
3 Yhteensä	554	580	1,134	2,538	1,053	3,591	1,973	904	2,877	1,168	489	1,657	519	218	737			
<b>Oulun lääni.</b>																		
4 Kaupungit . . . . .	34	36	70	51	38	84	36	67	103	54	31	85	20	14	34			
5 Maaseutu . . . . .	179	196	375	427	237	664	420	256	676	320	120	440	157	46	203			
6 Yhteensä	213	232	445	478	270	748	456	323	779	374	151	525	177	60	237			
<b>Koko maa.</b>																		
7 Kaupungit . . . . .	227	269	496	452	200	652	587	371	958	509	306	815	252	155	407			
8 Maaseutu . . . . .	1,006	998	2,004	3,842	1,505	5,347	3,738	1,406	5,144	2,480	770	3,250	1,185	336	1,521			
9 Yhteensä	1,233	1,267	2,500	4,294	1,705	5,999	4,325	1,777	6,102	2,989	1,076	4,065	1,437	491	1,928			

17	18	19	20	21	22	23	24	25	26	27	28	29	30	31	32	33	34	35	36	37	38	39	40																						
																								36—40 v.			41—45 v.			46—50 v.			51—55 v.			56—60 v.			Yli 60 v. <i>Au-dessus de 60 ans.</i>			Ikä tuntematon. <i>Inconnu.</i>			Koko lukumäärä. <i>Total.</i>
																						Vainopuolia. Sexe féminin.			Yhteensä Total.			Vainopuolia. Sexe féminin.			Yhteensä Total.			Vainopuolia. Sexe masculin.			Yhteensä Total.			Vainopuolia. Sexe féminin.			Yhteensä Total.		
21	11	32	16	5	21	7	5	12	2	1	3	—	5	5	2	4	6	1	1	2	431	289	720																						
284	93	377	202	84	286	115	53	168	57	37	94	28	26	54	8	23	31	6	18	24	7,070	3,321	10,391																						
305	104	409	218	89	307	122	58	180	59	38	97	28	31	59	10	27	37	7	19	26	7,501	3,610	11,111																						
7	9	16	6	6	12	5	2	7	—	2	2	—	—	—	—	2	2	—	—	—	213	202	415																						
67	34	101	53	18	71	26	11	37	13	10	23	9	6	15	10	7	17	1	1	2	1,682	942	2,624																						
74	43	117	59	24	83	31	13	44	13	12	25	9	6	15	10	9	19	1	1	2	1,895	1,144	3,039																						
116	67	183	70	44	114	38	19	57	6	8	14	7	11	18	2	11	13	31	21	52	2,297	1,482	3,779																						
672	184	856	427	141	568	211	83	294	108	51	159	48	36	84	21	40	61	40	45	85	13,778	5,595	19,373																						
788	251	1,039	497	185	682	249	102	351	114	59	173	55	47	102	23	51	74	71	66	137	16,075	7,077	23,152																						



Päähenkilöiden ammatit. Profession du chef de famille.	Viipurin lääni. G. de Viborg.											Mik. G. de	
	Miehenpuolia. Sexe masculin.				Vaimonpuolia. Sexe féminin.				Yhteensä. Total.		Miehen- Sexe		
	Naimaton- Non maries.	Naimet- Mariés.	Yhteensä Total	Siviilissä Etat civil	Siviilissä Etat civil	Yhteensä Total	Naimet- Mariés.	Naimaton- Non maries.					
1 Talollisia . . . . .	1	1			2		2	1		3	5	1	1
2 Lampueteja, eläkkeellä eläjiä, ent. talollisia . . . . .													
3 Talollisten poikia ja tyttäriä . . .	17	3	1		21	2		2		23	7	1	
4 Torppareita . . . . .	1	1			2			2		2	2		
5 Torpparien poikia ja tyttäriä . . .	2				2					2	2		
6 Loisia ja mäkitupalaisia . . . . .	13	4		1	18		4	4		22	14	1	
7 Talonomistajia . . . . .													
8 Kauppiaita ja puotipalvelijoita . . .	1				1	2		2		3	4		
9 Merikapteeneja ja merimiehiä . . .	1	1			2		1	1		3	2	1	
10 Puuseppiä, salvumiehiä ja sorvareita													
11 Maalareja ja verhoilijoita . . . . .		1			1	1	1	2		3	1		
12 Rauta- ja vaskiseppiä . . . . .	10	2			12	3	2	5		17	2		
13 Leipureja ja sokurileipureja . . . . .							1	1		1	1		
14 Kello- ja kultaseppiä . . . . .													
15 Rääätäjä . . . . .	3	1			4		2	2		6			
16 Nahkureja . . . . .	1				1					1	1		
17 Suutareja ja satulaseppiä . . . . .													
18 Muurareja . . . . .													
19 Muuta käsityöläisiä . . . . .													
20 Tehdastyöläisiä . . . . .	2				2					2			
21 Palvelusväkeä . . . . .	1	1			2	11		11		13			
22 Työväkeä ja irtainta väkeä . . . . .	37	33			70	14	28	1		43	113	3	1
23 Alempia kruunun-, kunnan ja kir- konpalvelijoita . . . . .	1				1	2	1			3	4		
24 Virkam. (mihin luett. sotil. ja papit)												1	
25 Muuta . . . . .	8	1			9	3	3	1		7	16	4	1
26 Ammatti ilmoittamaton . . . . .													
<b>Yhteensä</b>	<b>99</b>	<b>49</b>	<b>1</b>	<b>1</b>	<b>150</b>	<b>38</b>	<b>45</b>	<b>3</b>		<b>86</b>	<b>236</b>	<b>42</b>	<b>6</b>

kelin lääni. St-Michel.											Kuopion lääni. G. de Kuopio.													
puolia. masculin.				Vaimonpuolia. Sexe féminin.				Yhteensä. Total.		Miehenpuolia. Sexe masculin.				Vaimonpuolia. Sexe féminin.				Yhteensä. Total.						
Naimaton- Non maries.	Naimet- Mariés.	Yhteensä Total	Siviilissä Etat civil	Naimaton- Non maries.	Naimet- Mariés.	Yhteensä Total	Naimaton- Non maries.			Naimet- Mariés.	Yhteensä Total	Siviilissä Etat civil	Naimaton- Non maries.	Naimet- Mariés.	Yhteensä Total	Siviilissä Etat civil	Naimaton- Non maries.			Naimet- Mariés.	Yhteensä Total			
—	1	3									3	2	5							3	12	1		
											2										3	2		
—	1	9	1					1		10	25	3	1	16	45	2			1	3	48	3		
												1		6	7						7	4		
											2	2	1	2	5	2					2	7		
—	1	16	1					1		2	18	17	6	13	36	2	1	1		4	40	6		
												1			1						1	7		
											4			2	4						4	8		
											3											9		
												1			1						1	10		
											1											11		
											2	1			1						1	12		
																						13		
																					1	15		
											1											16		
												3			4						4	17		
																						18		
																						19		
																						20		
												2			3	8				8	11	21		
—	1	5									5	8	2		11	5	4	1		10	21	22		
																						23		
											1											24		
											6	5	5		2	12	1	1		2	14	25		
																						26		
<b>Yhteensä</b>	<b>5</b>	<b>53</b>	<b>4</b>	<b>—</b>	<b>1</b>	<b>1</b>	<b>6</b>	<b>59</b>	<b>73</b>	<b>23</b>	<b>1</b>	<b>46</b>	<b>148</b>	<b>20</b>	<b>9</b>	<b>2</b>	<b>1</b>	<b>32</b>	<b>175</b>	<b>27</b>				



Taulu III. Siirtolaiset, ryhmitettyinä sukupuolen ja Emigrants. Répartition d'après le sexe

1	Uudenmaan lääni. Gouvernement de Nyland.											Turun G. d'Åbo	
	Miehenpuolia. Sexe masculin.					Vaimonpuolia. Sexe féminin.					Miehen- Sexe		
	Naimaton. Non mariés.	Naimettu. Mariés.	Leskimiehiä, erottuja. Veutis, divorcés.	Siviilissäily ilmoittam. Etat civil inconnu.	Yhteensä. Total.	Naimaton. Non mariés.	Naimettu. Mariés.	Leskimiehiä, erottuja. Veutis, divorcés.	Siviilissäily ilmoittam. Etat civil inconnu.	Yhteensä. Total.	Naimaton. Non mariés.	Naimettu. Mariés.	
1	1	1	1	1	1	1	1	1	1	2	3	18	
2	—	—	—	1	1	1	—	1	2	3	12	5	
3	14	2	—	16	1	1	—	1	3	19	122	22	
4	—	—	—	—	—	—	—	—	—	—	5	65	
5	—	1	—	1	1	1	—	—	2	3	123	27	
6	12	8	—	21	3	3	—	—	6	27	77	84	
7	—	1	—	1	—	—	—	—	—	1	—	2	
8	1	—	—	1	—	—	—	—	—	1	3	3	
9	8	2	—	10	1	2	—	—	3	13	38	25	
10	10	5	—	15	4	3	—	—	7	22	—	2	
11	6	5	—	13	1	2	—	—	3	16	4	1	
12	5	2	—	7	—	2	—	—	2	9	5	2	
13	6	—	—	6	—	—	—	—	—	6	1	—	
14	—	—	—	—	—	1	—	—	1	—	—	—	
15	16	12	—	28	3	11	1	—	15	43	4	3	
16	3	1	—	4	1	—	—	—	1	5	3	1	
17	2	1	—	3	1	—	—	—	1	4	3	2	
18	1	2	—	3	—	—	—	—	—	3	2	—	
19	6	—	—	6	—	1	—	—	1	7	2	5	
20	7	5	—	12	1	1	—	—	2	14	3	5	
21	4	—	—	4	102	—	—	—	3	105	109	24	
22	81	27	—	110	11	17	1	—	29	139	50	34	
23	2	1	—	3	—	—	—	—	—	3	3	—	
24	—	1	—	1	—	—	—	—	—	1	—	—	
25	6	4	—	12	9	2	—	—	13	25	10	7	
26	5	—	—	5	7	2	—	—	9	14	2	—	
27	195	81	—	8	284	147	50	2	7	206	490	499	314

siviilisäädyn mukaan eri ammattiluokissa, vuonna 1901. l'état civil et la profession, en 1901.

ja Porin lääni. et Björneborg.													Hämeen lääni. G. de Tavastehus.												
puolia. masculin.				Vaimonpuolia. Sexe féminin.				Miehenpuolia. Sexe masculin.					Vaimonpuolia. Sexe féminin.				Yhteensä. Total.								
Leskimiehiä, erottuja. Veutis, divorcés.	Siviilissäily ilmoittam. Etat civil inconnu.	Yhteensä miehienpuolia. Total sexe masculin.	Naimaton. Non mariés.	Naimettu. Mariés.	Leskimiehiä, erottuja. Veutis, divorcés.	Siviilissäily ilmoittam. Etat civil inconnu.	Yhteensä vaimonpuolia. Total sexe féminin.	Naimaton. Non mariés.	Naimettu. Mariés.	Leskimiehiä, erottuja. Veutis, divorcés.	Siviilissäily ilmoittam. Etat civil inconnu.	Yhteensä miehienpuolia. Total sexe masculin.	Naimaton. Non mariés.	Naimettu. Mariés.	Leskimiehiä, erottuja. Veutis, divorcés.	Siviilissäily ilmoittam. Etat civil inconnu.	Yhteensä vaimonpuolia. Total sexe féminin.	Naimaton. Non mariés.	Naimettu. Mariés.	Leskimiehiä, erottuja. Veutis, divorcés.	Siviilissäily ilmoittam. Etat civil inconnu.	Yhteensä. Total.			
2	2	25	—	5	—	—	5	30	3	—	—	3	—	—	—	—	—	—	—	—	—	—	3	1	
2	1	20	3	2	—	—	5	25	1	—	—	1	—	—	—	—	—	—	—	—	—	—	1	2	
—	14	158	43	2	—	2	47	205	8	1	1	10	3	—	—	—	—	—	—	—	—	3	13	3	
—	6	76	1	5	3	—	9	85	—	1	1	1	—	—	—	—	—	—	—	—	—	1	1	4	
1	9	160	48	2	—	—	50	210	9	2	—	11	6	1	—	—	—	—	—	—	—	7	18	5	
2	19	182	48	13	1	4	66	248	12	8	—	20	1	2	—	—	—	—	—	—	—	3	23	6	
—	—	2	3	—	—	—	3	5	1	1	—	2	—	—	—	—	—	—	—	—	—	—	2	7	
—	4	10	3	—	—	—	3	13	4	1	—	5	4	2	—	—	—	—	—	—	—	6	11	8	
—	43	106	19	11	3	—	33	139	—	—	—	—	—	—	—	—	—	—	—	—	—	—	—	9	
—	—	2	—	—	—	—	—	2	3	1	—	4	—	—	—	—	—	—	—	—	—	1	5	10	
—	—	5	—	—	—	—	—	5	3	2	—	5	—	—	—	—	—	—	—	—	—	2	7	11	
—	2	9	1	1	—	—	2	11	2	1	—	3	—	—	—	—	—	—	—	—	—	—	3	12	
—	—	1	—	—	—	—	—	1	2	—	—	2	—	—	—	—	—	—	—	—	—	2	2	13	
—	1	8	—	—	—	—	—	8	2	—	—	2	—	—	—	—	—	—	—	—	—	—	—	14	
—	4	4	1	—	—	—	1	5	2	—	—	2	—	—	—	—	—	—	—	—	—	2	2	15	
—	1	6	2	1	—	—	3	9	—	1	—	1	—	—	—	—	—	—	—	—	—	—	1	17	
—	—	2	—	—	—	—	—	2	—	1	—	1	—	—	—	—	—	—	—	—	—	—	1	18	
—	3	10	—	1	—	—	1	11	3	—	—	3	—	—	—	—	—	—	—	—	—	—	3	19	
—	2	10	2	—	—	—	2	12	10	3	—	13	20	4	—	—	—	—	—	—	—	24	3	20	
—	2	27	46	—	—	—	8	54	2	—	—	2	9	—	—	—	—	—	—	—	—	9	11	21	
1	9	94	23	22	—	—	45	139	34	16	—	50	6	7	1	—	—	—	—	—	—	14	64	22	
—	2	5	2	1	—	—	3	8	1	—	—	1	—	—	—	—	—	—	—	—	—	—	1	23	
—	1	18	11	—	—	—	1	12	4	1	—	5	3	—	—	—	—	—	—	—	—	3	8	24	
—	—	2	—	—	—	—	—	2	—	—	—	—	—	—	—	—	—	—	—	—	—	—	—	2	25
—	—	—	—	—	—	—	—	—	—	—	—	—	—	—	—	—	—	—	—	—	—	—	—	—	26
8	121	942	258	67	7	16	348	1,290	107	40	1	—	148	54	19	1	—	—	—	—	—	74	222	27	









1	Viipurin lääni. Gouvernement de Nyland.												Mik. G. d'Åbo	
	Miehenpuolia. Sexe masculin.						Vaimonpuolia. Sexe féminin.						Miehen- Sexe	
	Naimattomia. Non maries.	Naimetta. Maries.	Leskimiehiä, erotettuja. Veuves, divorcés.	Siviilissäily ilmoittam. Etat civil inconnu.	Yhteensä miehempuolia. Total sexe masculin.	Yhteensä vaimonpuolia. Total sexe féminin.	Yhteensä naimattomia. Non maries.	Naimettomia. Maries.	Leskimiehiä, erotettuja. Veuves, divorcés.	Siviilissäily ilmoittam. Etat civil inconnu.	Yhteensä naimattomia. Non maries.	Naimettomia. Maries.	Yhteensä naimattomia. Non maries.	Yhteensä naimettomia. Maries.
Päähenkilöiden ammatit. Profession du chef de famille.														
1 Talollisia . . . . .	19	31	1	—	51	1	12	—	—	13	64	6	11	
2 Lampputeja, eläkkeellä eläjiä, ent. talollisia . . . . .	1	6	—	—	7	—	2	—	—	2	9	3	—	
3 Talollisten poikia ja tyttäriä . . .	249	44	—	—	293	37	12	—	—	49	342	121	12	
4 Torppareita . . . . .	—	6	—	—	6	—	2	—	—	2	8	—	1	
5 Torpparien poikia ja tyttäriä . .	11	4	—	—	15	6	—	—	—	6	21	25	2	
6 Loisia ja mäkitupalaisia . . . .	132	80	2	—	214	26	17	1	—	44	258	58	15	
7 Muita maanviljelyksen palv. olevia Talonomistajia . . . . .	1	—	—	—	3	—	—	—	—	—	3	3	—	
8 Kauppiaita ja puotipalvelijoita . .	17	3	—	—	20	5	3	—	—	8	28	11	1	
9 Merikapteenoja ja merimiehiä . .	13	3	—	—	16	1	3	—	—	4	20	—	—	
10 Puuseppiä, salvumiehiä ja sorvareita	11	8	—	—	19	2	4	—	—	6	25	4	—	
12 Maalareja ja verhoilijoita . . . .	6	4	—	—	10	—	2	—	—	2	12	—	—	
13 Rauta- ja vaskiseppiä . . . . .	13	9	—	—	22	7	6	2	—	15	37	7	—	
14 Leipureja ja sokurileipureja . . .	3	—	—	—	3	—	—	—	—	—	3	1	—	
15 Kello- ja kultaseppiä . . . . .	2	1	—	—	3	1	1	—	—	2	5	1	—	
16 Räättäjä . . . . .	17	12	—	—	29	3	10	—	—	13	42	11	4	
17 Nahkureja . . . . .	2	3	—	—	5	1	—	—	—	1	6	1	1	
18 Suutareja ja satulaseppiä . . . .	8	3	—	—	11	—	—	—	—	—	11	1	—	
19 Muurareja . . . . .	3	3	—	—	6	3	2	—	—	5	11	3	1	
20 Rakennusmestareja ja työnjohtajia	11	6	—	—	17	4	4	—	—	8	25	—	—	
21 Muita käsityöläisiä . . . . .	—	—	—	—	—	—	2	—	—	2	2	1	—	
22 Tehdastyöläisiä . . . . .	15	10	—	—	25	3	3	—	—	6	31	5	1	
23 Palvelusväkeä . . . . .	4	—	—	—	4	23	1	—	—	24	28	4	—	
24 Työväkeä ja irtainta väkeä . . .	230	155	2	—	387	74	105	2	—	181	568	35	6	
25 Alempia kruunun-, kunnan- ja kir- konpalvelijoita . . . . .	8	6	—	—	14	4	4	—	—	8	22	2	1	
26 Virkam. (niihin luett. sotil. ja papit)	3	—	—	—	3	—	1	—	—	1	4	2	—	
27 Muita . . . . .	12	6	—	—	18	1	2	1	—	4	22	9	1	
28 Ammatti ilmoittamaton . . . . .	—	—	—	—	1	13	1	1	—	15	16	1	—	
29 Yhteensä	791	405	5	1	1,202	217	196	8	—	421	1,623	316	57	

15	Kuopion lääni. G. de Kuopio.													34
	Miehenpuolia. Sexe masculin.						Vaimonpuolia. Sexe féminin.						Yhteensä. Total.	
	Naimattomia. Non maries.	Naimetta. Maries.	Leskimiehiä, erotettuja. Veuves, divorcés.	Siviilissäily ilmoittam. Etat civil inconnu.	Yhteensä miehempuolia. Total sexe masculin.	Yhteensä vaimonpuolia. Total sexe féminin.	Yhteensä naimattomia. Non maries.	Naimettomia. Maries.	Leskimiehiä, erotettuja. Veuves, divorcés.	Siviilissäily ilmoittam. Etat civil inconnu.	Yhteensä naimattomia. Non maries.	Yhteensä naimettomia. Maries.		
													Yhteensä. Total.	
16 kelin lääni. St-Michel.														
17	Miehenpuolia. Sexe masculin.						Vaimonpuolia. Sexe féminin.						Yhteensä. Total.	
18	Miehenpuolia. Sexe masculin.						Vaimonpuolia. Sexe féminin.							
19	Miehenpuolia. Sexe masculin.						Vaimonpuolia. Sexe féminin.						Yhteensä. Total.	
20	Miehenpuolia. Sexe masculin.						Vaimonpuolia. Sexe féminin.							
21	Miehenpuolia. Sexe masculin.						Vaimonpuolia. Sexe féminin.						Yhteensä. Total.	
22	Miehenpuolia. Sexe masculin.						Vaimonpuolia. Sexe féminin.							
23	Miehenpuolia. Sexe masculin.						Vaimonpuolia. Sexe féminin.						Yhteensä. Total.	
24	Miehenpuolia. Sexe masculin.						Vaimonpuolia. Sexe féminin.							
25	Miehenpuolia. Sexe masculin.						Vaimonpuolia. Sexe féminin.						Yhteensä. Total.	
26	Miehenpuolia. Sexe masculin.						Vaimonpuolia. Sexe féminin.							
27	Miehenpuolia. Sexe masculin.						Vaimonpuolia. Sexe féminin.						Yhteensä. Total.	
28	Miehenpuolia. Sexe masculin.						Vaimonpuolia. Sexe féminin.							
29	Miehenpuolia. Sexe masculin.						Vaimonpuolia. Sexe féminin.						Yhteensä. Total.	
30	Miehenpuolia. Sexe masculin.						Vaimonpuolia. Sexe féminin.							
31	Miehenpuolia. Sexe masculin.						Vaimonpuolia. Sexe féminin.						Yhteensä. Total.	
32	Miehenpuolia. Sexe masculin.						Vaimonpuolia. Sexe féminin.							
33	Miehenpuolia. Sexe masculin.						Vaimonpuolia. Sexe féminin.						Yhteensä. Total.	
34	Miehenpuolia. Sexe masculin.						Vaimonpuolia. Sexe féminin.							
1	—	—	—	—	—	—	—	—	—	—	—	—	—	40
2	—	—	—	—	—	—	—	—	—	—	—	—	—	20
3	—	—	—	—	—	—	—	—	—	—	—	—	—	191
4	—	—	—	—	—	—	—	—	—	—	—	—	—	10
5	—	—	—	—	—	—	—	—	—	—	—	—	—	23
6	—	—	—	—	—	—	—	—	—	—	—	—	—	239
7	—	—	—	—	—	—	—	—	—	—	—	—	—	4
8	—	—	—	—	—	—	—	—	—	—	—	—	—	—
9	—	—	—	—	—	—	—	—	—	—	—	—	—	9
10	—	—	—	—	—	—	—	—	—	—	—	—	—	—
11	—	—	—	—	—	—	—	—	—	—	—	—	—	6
12	—	—	—	—	—	—	—	—	—	—	—	—	—	—
13	—	—	—	—	—	—	—	—	—	—	—	—	—	2
14	—	—	—	—	—	—	—	—	—	—	—	—	—	4
15	—	—	—	—	—	—	—	—	—	—	—	—	—	1
16	—	—	—	—	—	—	—	—	—	—	—	—	—	20
17	—	—	—	—	—	—	—	—	—	—	—	—	—	1
18	—	—	—	—	—	—	—	—	—	—	—	—	—	4
19	—	—	—	—	—	—	—	—	—	—	—	—	—	2
20	—	—	—	—	—	—	—	—	—	—	—	—	—	2
21	—	—	—	—	—	—	—	—	—	—	—	—	—	2
22	—	—	—	—	—	—	—	—	—	—	—	—	—	13
23	—	—	—	—	—	—	—	—	—	—	—	—	—	31
24	—	—	—	—	—	—	—	—	—	—	—	—	—	86
25	—	—	—	—	—	—	—	—	—	—	—	—	—	—
26	—	—	—	—	—	—	—	—	—	—	—	—	—	9
27	—	—	—	—	—	—	—	—	—	—	—	—	—	3
28	—	—	—	—	—	—	—	—	—	—	—	—	—	14
29 Yhteensä	2	1	—	—	—	376	28	23	—	—	51	427	498	132



**Taulu IV. Siirtolaiset, ryhmitettyinä sukupuolen**  
**Emigrants. Répartition d'après le sexe et**

1 Kotipaikka. (Lääni.) <i>Domicile.</i> <i>(Gouvernements.)</i>	2 3 4 Naimattomia. <i>Non mariés.</i>			5 6 7 Naineita. <i>Mariés.</i>			8 9 10 Leskimie- hiä, leski- vaimoja ja erotet- tuja. <i>Veufs,</i> <i>veuves et</i> <i>divorcés.</i>	11 12 13 Siviilisäät- y ilmoittama- ton. <i>Etat civil</i> <i>inconnu.</i>	14 15 16 Koko luku- määrä. <i>Total.</i>						
	Miehenpuolia. <i>Sexe masculin.</i>	Vainonpuolia. <i>Sexe féminin.</i>	Yhteensä. <i>Total.</i>	Miehenpuolia. <i>Sexe masculin.</i>	Vainonpuolia. <i>Sexe féminin.</i>	Yhteensä. <i>Total.</i>	Miehenpuolia. <i>Sexe masculin.</i>	Vainonpuolia. <i>Sexe féminin.</i>	Yhteensä. <i>Total.</i>	Miehenpuolia. <i>Sexe masculin.</i>	Vainonpuolia. <i>Sexe féminin.</i>	Yhteensä. <i>Total.</i>			
<b>Uudenmaan lääni.</b>															
Kaupungit — <i>Villes.</i> . . . . .	65	96	161	27	25	52	1	4	5	—	—	—	93	125	218
Maaseutu — <i>Communes</i> <i>rurales.</i> . . . . .	19	17	36	6	3	9	—	—	—	—	—	—	25	20	45
Yhteensä — <i>Total</i>	84	113	197	33	28	61	1	4	5	—	—	—	118	145	263
<b>Turun ja Porin lääni.</b>															
Kaupungit . . . . .	39	23	62	8	9	17	—	—	—	—	—	—	47	32	79
Maaseutu. . . . .	303	143	446	66	32	98	2	4	6	—	—	—	371	179	550
Yhteensä	342	166	508	74	41	115	2	4	6	—	—	—	418	211	629
<b>Hämeen lääni.</b>															
Kaupungit . . . . .	15	18	33	3	5	8	—	—	—	—	—	—	18	23	41
Maaseutu. . . . .	18	13	31	5	7	12	—	—	—	—	—	—	23	20	43
Yhteensä	33	31	64	8	12	20	—	—	—	—	—	—	41	43	84
<b>Viipurin lääni.</b>															
Kaupungit . . . . .	18	13	31	11	13	24	—	1	1	—	—	—	29	27	56
Maaseutu. . . . .	81	25	106	38	32	70	1	2	3	1	—	1	121	59	180
Yhteensä	99	38	137	49	45	94	1	3	4	1	—	1	150	86	236
<b>Mikkelin lääni.</b>															
Kaupungit . . . . .	11	—	11	—	—	—	—	—	—	2	—	2	13	—	13
Maaseutu. . . . .	31	4	35	6	—	6	—	1	1	3	1	4	40	6	46
Yhteensä	42	4	46	6	—	6	—	1	1	5	1	6	53	6	59
<b>Kuopion lääni.</b>															
Kaupungit . . . . .	11	7	18	5	2	7	—	1	1	3	—	3	19	10	29
Maaseutu. . . . .	62	13	75	18	7	25	1	1	2	43	1	44	124	22	146
Yhteensä	73	20	93	23	9	32	1	2	3	46	1	47	143	32	175

## ja siviilisäädyn mukaan, läänittäin, vuonna 1900.

l'état civil, par gouvernements, en 1900.

1 Kotipaikka. (Lääni.) <i>Domicile.</i> <i>(Gouvernements.)</i>	2 3 4 Naimattomia. <i>Non mariés.</i>			5 6 7 Naineita. <i>Mariés.</i>			8 9 10 Leskimiehiä, leski- vaimoja ja erotet- tuja. <i>Veufs,</i> <i>veuves et</i> <i>divorcés.</i>			11 12 13 Siviili- sääty il- moittamaton. <i>Etat civil</i> <i>inconnu.</i>			14 15 16 Koko luku- määrä. <i>Total.</i>		
	Sexe masculin. Miehenpuolia.	Sexe féminin. Vainonpuolia.	Yhteensä. Total.	Sexe masculin. Miehenpuolia.	Sexe féminin. Vainonpuolia.	Yhteensä. Total.	Sexe masculin. Miehenpuolia.	Sexe féminin. Vainonpuolia.	Yhteensä. Total.	Sexe masculin. Miehenpuolia.	Sexe féminin. Vainonpuolia.	Yhteensä. Total.	Sexe masculin. Miehenpuolia.	Sexe féminin. Vainonpuolia.	Yhteensä. Total.
<b>Vaasan lääni.</b>															
Kaupungit . . . . .	124	117	241	26	25	51	—	3	3	—	—	—	150	145	295
Maaseutu . . . . .	2,818	1,857	4,675	1,078	627	1,705	2	38	40	—	—	—	3,898	2,522	6,420
Yhteensä	2,942	1,974	4,916	1,104	652	1,756	2	41	43	—	—	—	4,048	2,667	6,715
<b>Oulun lääni.</b>															
Kaupungit . . . . .	44	85	129	10	13	23	2	2	4	26	2	28	82	102	184
Maaseutu . . . . .	733	568	1,301	272	210	482	6	14	20	201	48	249	1,212	840	2,052
Yhteensä	777	653	1,430	282	223	505	8	16	24	227	50	277	1,294	942	2,236
<b>Koko maa.</b>															
Kaupungit . . . . .	327	359	686	90	92	182	3	11	14	31	2	33	451	464	915
Maaseutu . . . . .	4,065	2,640	6,705	1,489	918	2,407	12	60	72	248	50	298	5,814	3,668	9,482
Yhteensä	4,392	2,999	7,391	1,579	1,010	2,589	15	71	86	279	52	331	6,265	4,132	10,397

**Taulu IV. Siirtolaiset, ryhmitettyinä sukupuolen**  
**Emigrants. Répartition d'après le sexe et**

1 Kotipaikka. (Lääni.) <i>Domicile.</i> <i>(Gouvernements.)</i>	2 3 4 Naimattomia. <i>Non mariés.</i>			5 6 7 Naineita. <i>Mariés.</i>			8 9 10 Leskimiehiä, leski- vaimoja ja erotet- tuja. <i>Veufs, veuves et</i> <i>divorcés.</i>			11 12 13 Siviilisäätymuuttamaton. <i>Etat civil inconnu.</i>			14 15 16 Koko lukumäärä. <i>Total.</i>		
	Miehenpuolia. <i>Sexe masculin.</i>	Vaimonpuolia. <i>Sexe féminin.</i>	Yhteensä. <i>Total.</i>	Miehenpuolia. <i>Sexe masculin.</i>	Vaimonpuolia. <i>Sexe féminin.</i>	Yhteensä. <i>Total.</i>	Miehenpuolia. <i>Sexe masculin.</i>	Vaimonpuolia. <i>Sexe féminin.</i>	Yhteensä. <i>Total.</i>	Miehenpuolia. <i>Sexe masculin.</i>	Vaimonpuolia. <i>Sexe féminin.</i>	Yhteensä. <i>Total.</i>	Miehenpuolia. <i>Sexe masculin.</i>	Vaimonpuolia. <i>Sexe féminin.</i>	Yhteensä. <i>Total.</i>
<b>Uudenmaan lääni.</b>															
Kaupungit — <i>Villes</i> . . .	140	136	276	56	37	93	—	2	2	3	4	7	199	179	378
Maaseutu — <i>Communes rurales</i> . . . . .	55	11	66	25	13	38	—	—	—	5	3	8	85	27	112
Yhteensä — <i>Total</i>	195	147	342	81	50	131	—	2	2	8	7	15	284	206	490
<b>Turun ja Porin lääni.</b>															
Kaupungit . . . . .	43	46	89	40	17	57	1	—	1	28	6	34	112	69	181
Maaseutu. . . . .	456	212	668	274	50	324	7	7	14	93	10	103	830	279	1,109
Yhteensä	499	258	757	314	67	381	8	7	15	121	16	137	942	348	1,290
<b>Hämeen lääni.</b>															
Kaupungit . . . . .	66	40	106	24	17	41	—	1	1	—	—	—	90	58	148
Maaseutu. . . . .	41	14	55	16	2	18	1	—	1	—	—	—	58	16	74
Yhteensä	107	54	161	40	19	59	1	1	2	—	—	—	148	74	222
<b>Viipurin lääni.</b>															
Kaupungit . . . . .	43	21	64	25	16	41	—	—	—	—	—	—	68	37	105
Maaseutu. . . . .	214	68	282	170	70	240	—	—	—	—	—	—	384	138	522
Yhteensä	257	89	346	195	86	281	—	—	—	—	—	—	452	175	627
<b>Mikkelin lääni.</b>															
Kaupungit . . . . .	3	2	5	—	1	1	—	—	—	—	—	—	3	3	6
Maaseutu. . . . .	51	9	60	20	7	27	—	—	—	1	—	1	72	16	88
Yhteensä	54	11	65	20	8	28	—	—	—	1	—	1	75	19	94
<b>Kuopion lääni.</b>															
Kaupungit . . . . .	17	6	23	4	4	8	—	—	—	—	—	—	21	10	31
Maaseutu. . . . .	146	47	193	49	19	68	3	2	5	—	—	—	198	68	266
Yhteensä	163	53	216	53	23	76	3	2	5	—	—	—	219	78	297



## ja siviilisäädyn mukaan, läänittäin, vuonna 1901.

l'état civil, par gouvernements, en 1901.

1 Kotipaikka. (Lääni.) <i>Domicile.</i> <i>(Gouvernements.)</i>	2 3 4 Naimattomia. <i>Non mariés.</i>			5 6 7 Naineita. <i>Mariés.</i>			8 9 10 Leskimiehiä, leski- vaimoja ja erotet- tuja. <i>Veufs,</i> <i>veuves et</i> <i>divorcés.</i>	11 12 13 Siviili- säätty il- moittamaton. <i>Etat civil</i> <i>inconnu.</i>	14 15 16 Koko luku- määrä. <i>Total.</i>						
	Sexe masculin.	Miehennpoika. Sexe féminin.	Yhteensä. Total.	Sexe masculin.	Miehennpoika. Sexe féminin.	Yhteensä. Total.	Sexe masculin.	Miehennpoika. Sexe féminin.	Yhteensä. Total.	Sexe masculin.	Miehennpoika. Sexe féminin.	Yhteensä. Total.			
<b>Vaasan lääni.</b>															
Kaupungit . . . . .	100	111	211	57	29	86	—	2	2	3	—	3	160	142	302
Maaseutu . . . . .	2,875	1,772	4,647	1,668	594	2,262	42	44	86	12	7	19	4,597	2,417	7,014
Yhteensä	2,975	1,883	4,858	1,725	623	2,348	42	46	88	15	7	22	4,757	2,559	7,316
<b>Oulun lääni.</b>															
Kaupungit . . . . .	73	81	154	26	21	47	3	5	8	—	—	—	102	107	209
Maaseutu . . . . .	856	500	1,356	367	240	607	21	14	35	14	4	18	1,258	758	2,016
Yhteensä	929	581	1,510	393	261	654	24	19	43	14	4	18	1,360	865	2,225
<b>Koko maa.</b>															
Kaupungit . . . . .	485	443	928	232	142	374	4	10	14	34	10	44	755	605	1,360
Maaseutu . . . . .	4,694	2,633	7,327	2,589	995	3,584	74	67	141	125	24	149	7,482	3,719	11,201
Yhteensä	5,179	3,076	8,255	2,821	1,137	3,958	78	77	155	159	34	193	8,237	4,324	12,561

**Taulu IV. Siirtolaiset, ryhmitettyinä sukupuolen**  
**Emigrants. Répartition d'après le sexe et**

1 Kotipaikka. (Lääni.) <i>Domicile.</i> <i>(Gouvernements.)</i>	2 3 4 Naimattomia. <i>Non mariés.</i>			5 6 7 Naineita. <i>Mariés.</i>			8 9 10 Leskimiehiä, leski- vaimoja ja erotet- tuja. <i>Veufs,</i> <i>veuves et</i> <i>divorcés.</i>			11 12 13 Siviilisääty ilmoittama- ton. <i>Etat civil</i> <i>inconnu.</i>			14 15 16 Koko luku- määrä. <i>Total.</i>		
	Miehenpuolia. <i>Sexe masculin.</i>	Vaimonpuolia. <i>Sexe féminin.</i>	Yhteensä. <i>Total.</i>	Miehenpuolia. <i>Sexe masculin.</i>	Vaimonpuolia. <i>Sexe féminin.</i>	Yhteensä. <i>Total.</i>	Miehenpuolia. <i>Sexe masculin.</i>	Vaimonpuolia. <i>Sexe féminin.</i>	Yhteensä. <i>Total.</i>	Miehenpuolia. <i>Sexe masculin.</i>	Vaimonpuolia. <i>Sexe féminin.</i>	Yhteensä. <i>Total.</i>	Miehenpuolia. <i>Sexe masculin.</i>	Vaimonpuolia. <i>Sexe féminin.</i>	Yhteensä. <i>Total.</i>
<b>Uudenmaan lääni.</b>															
Kaupungit — <i>Villes.</i> . .	534	326	860	230	148	378	2	10	12	10	1	11	776	485	1,261
Maaseutu — <i>Communes</i> <i>rurales.</i> . . . . .	221	48	269	78	36	114	2	4	6	14	1	15	315	89	404
Yhteensä — <i>Total</i>	755	374	1,129	308	184	492	4	14	18	24	2	26	1,091	574	1,665
<b>Turun ja Porin lääni.</b>															
Kaupungit . . . . .	196	135	331	132	83	215	3	5	8	—	—	—	331	223	554
Maaseutu. . . . .	1,661	469	2,130	780	153	933	6	11	17	3	—	3	2,450	633	3,083
Yhteensä	1,857	604	2,461	912	236	1,148	9	16	25	3	—	3	2,781	856	3,637
<b>Hämeen lääni.</b>															
Kaupungit . . . . .	204	120	324	64	49	113	3	3	6	—	—	—	271	172	443
Maaseutu. . . . .	343	54	397	38	35	73	—	1	1	—	—	—	381	90	471
Yhteensä	547	174	721	102	84	186	3	4	7	—	—	—	652	262	914
<b>Viipurin lääni.</b>															
Kaupungit . . . . .	117	48	165	56	36	92	—	2	2	1	—	1	174	86	260
Maaseutu. . . . .	674	169	843	349	160	509	5	6	11	—	—	—	1,028	335	1,363
Yhteensä	791	217	1,008	405	196	601	5	8	13	1	—	1	1,202	421	1,623
<b>Mikkelin lääni.</b>															
Kaupungit . . . . .	50	7	57	7	4	11	2	—	2	—	—	—	59	11	70
Maaseutu. . . . .	266	21	287	50	19	69	—	—	—	1	—	1	317	40	357
Yhteensä	316	28	344	57	23	80	2	—	2	1	—	1	376	51	427
<b>Kuopion lääni.</b>															
Kaupungit . . . . .	32	7	39	10	6	16	—	1	1	—	—	—	42	14	56
Maaseutu. . . . .	406	92	498	122	52	174	7	1	8	—	—	—	535	145	680
Yhteensä	438	99	537	132	58	190	7	2	9	—	—	—	577	159	736

## ja siviilisäädyn mukaan, läänittäin, vuonna 1902.

l'état civil, par gouvernements, en 1902.

1 Kotipaikka. (Lääni.) <i>Domicile.</i> <i>(Gouvernements.)</i>	2   3   4 Naimattomia. <i>Non mariés.</i>			5   6   7 Naineita. <i>Mariés.</i>			8   9   10 Leskimiehiä, leski- vaimoja ja erotet- tuja. <i>Veufs, veuves et divorcés.</i>			11   12   13 Siviilisääty ilmoitta- maton. <i>Etat civil inconnu.</i>			14   15   16 Koko luku- määrä. <i>Total.</i>		
	Miehenpuolia. <i>Sexe masculin.</i>	Vaimonpuolia. <i>Sexe féminin.</i>	Yhteensä. <i>Total.</i>	Miehenpuolia. <i>Sexe masculin.</i>	Vaimonpuolia. <i>Sexe féminin.</i>	Yhteensä. <i>Total.</i>	Miehenpuolia. <i>Sexe masculin.</i>	Vaimonpuolia. <i>Sexe féminin.</i>	Yhteensä. <i>Total.</i>	Miehenpuolia. <i>Sexe masculin.</i>	Vaimonpuolia. <i>Sexe féminin.</i>	Yhteensä. <i>Total.</i>	Miehenpuolia. <i>Sexe masculin.</i>	Vaimonpuolia. <i>Sexe féminin.</i>	Yhteensä. <i>Total.</i>
<b>Vaasan lääni.</b>															
Kaupungit . . . . .	295	216	511	134	64	198	2	9	11	—	—	—	431	289	720
Maaseutu. . . . .	4,910	2,379	7,289	2,110	879	2,989	43	61	104	7	2	9	7,070	3,321	10,391
Yhteensä	5,205	2,595	7,800	2,244	943	3,187	45	70	115	7	2	9	7,501	3,610	11,111
<b>Oulun lääni.</b>															
Kaupungit . . . . .	168	155	323	43	44	87	2	3	5	—	—	—	213	202	415
Maaseutu. . . . .	1,253	689	1,942	406	240	646	17	12	29	6	1	7	1,682	942	2,624
Yhteensä	1,421	844	2,265	449	284	733	19	15	34	6	1	7	1,895	1,144	3,039
<b>Koko maa.</b>															
Kaupungit . . . . .	1,596	1,014	2,610	676	434	1,110	14	33	47	11	1	12	2,297	1,482	3,779
Maaseutu. . . . .	9,734	3,921	13,655	3,933	1,574	5,507	80	96	176	31	4	35	13,778	5,595	19,373
Yhteensä	11,330	4,935	16,265	4,609	2,008	6,617	94	129	223	42	5	47	16,075	7,077	23,152







## Taulu VI. Siirtolaiset, ryhmitettyinä passin

Emigrants. Répartition d'après la durée de validité

1 Kotipaikka. (Lääni.) <i>Domicile.</i> <i>(Gouvernements.)</i>	2	3	4	5	6	7	8	9	10	11	12	13	14	15	16	17	18	19
	1 v. lyhempi. <i>Moins d'un an.</i>			1 v., vähemmän kuin 3 v. <i>1-3 ans.</i>			3 v., vähemmän kuin 5 v. <i>3-5 ans.</i>			5 v. <i>5 ans.</i>			Tuntematton. <i>Inconnu.</i>			Yhteensä. <i>Total.</i>		
	<i>Vainonpuolia.</i> <i>Sexe féminin.</i> <i>Miehenpuolia.</i> <i>Sexe masculin.</i>	<i>Vainonpuolia.</i> <i>Sexe féminin.</i> <i>Miehenpuolia.</i> <i>Sexe masculin.</i>	<i>Yhteensä.</i> <i>Total.</i>	<i>Vainonpuolia.</i> <i>Sexe féminin.</i> <i>Miehenpuolia.</i> <i>Sexe masculin.</i>	<i>Vainonpuolia.</i> <i>Sexe féminin.</i> <i>Miehenpuolia.</i> <i>Sexe masculin.</i>	<i>Yhteensä.</i> <i>Total.</i>	<i>Vainonpuolia.</i> <i>Sexe féminin.</i> <i>Miehenpuolia.</i> <i>Sexe masculin.</i>	<i>Vainonpuolia.</i> <i>Sexe féminin.</i> <i>Miehenpuolia.</i> <i>Sexe masculin.</i>	<i>Yhteensä.</i> <i>Total.</i>	<i>Vainonpuolia.</i> <i>Sexe féminin.</i> <i>Miehenpuolia.</i> <i>Sexe masculin.</i>	<i>Vainonpuolia.</i> <i>Sexe féminin.</i> <i>Miehenpuolia.</i> <i>Sexe masculin.</i>	<i>Yhteensä.</i> <i>Total.</i>	<i>Vainonpuolia.</i> <i>Sexe féminin.</i> <i>Miehenpuolia.</i> <i>Sexe masculin.</i>	<i>Vainonpuolia.</i> <i>Sexe féminin.</i> <i>Miehenpuolia.</i> <i>Sexe masculin.</i>	<i>Yhteensä.</i> <i>Total.</i>	<i>Vainonpuolia.</i> <i>Sexe féminin.</i> <i>Miehenpuolia.</i> <i>Sexe masculin.</i>	<i>Vainonpuolia.</i> <i>Sexe féminin.</i> <i>Miehenpuolia.</i> <i>Sexe masculin.</i>	<i>Yhteensä.</i> <i>Total.</i>
<b>Uudenmaan lääni.</b>																		
Kaupungit — <i>Villes</i> . . . . .	2	—	2	15	10	25	6	4	10	70	111	181	—	—	—	93	125	218
Maaseutu — <i>Communes rurales</i> . . . . .	—	—	—	3	1	4	—	—	—	22	19	41	—	—	—	25	20	45
Yhteensä — <i>Total</i>	2	—	2	18	11	29	6	4	10	92	130	222	—	—	—	118	145	263
<b>Turun ja Porin lääni.</b>																		
Kaupungit . . . . .	2	—	2	4	1	5	6	—	6	35	31	66	—	—	—	47	32	79
Maaseutu . . . . .	13	—	13	81	17	98	51	16	67	226	146	372	—	—	—	371	179	550
Yhteensä	15	—	15	85	18	103	57	16	73	261	177	438	—	—	—	418	211	629
<b>Hämeen lääni.</b>																		
Kaupungit . . . . .	1	1	2	14	16	30	1	1	2	2	5	7	—	—	—	18	23	41
Maaseutu . . . . .	1	—	1	5	1	6	1	2	3	16	17	33	—	—	—	23	20	43
Yhteensä	2	1	3	19	17	36	2	3	5	18	22	40	—	—	—	41	43	84
<b>Viipurin lääni.</b>																		
Kaupungit . . . . .	1	—	1	2	—	2	9	6	15	17	21	38	—	—	—	29	27	56
Maaseutu . . . . .	3	—	3	26	1	27	10	2	12	82	56	138	—	—	—	121	59	180
Yhteensä	4	—	4	28	1	29	19	8	27	99	77	176	—	—	—	150	86	236
<b>Mikkelin lääni.</b>																		
Kaupungit . . . . .	1	—	1	1	—	1	2	—	2	9	—	9	—	—	—	13	—	13
Maaseutu . . . . .	—	—	—	7	—	7	3	—	3	30	6	36	—	—	—	40	6	46
Yhteensä	1	—	1	8	—	8	5	—	5	39	6	45	—	—	—	53	6	59
<b>Kuopion lääni.</b>																		
Kaupungit . . . . .	—	—	—	5	4	9	2	—	2	12	6	18	—	—	—	19	10	29
Maaseutu . . . . .	18	—	18	26	2	28	18	2	20	62	18	80	—	—	—	124	22	146
Yhteensä	18	—	18	31	6	37	20	2	22	74	24	98	—	—	—	143	32	175

## voimassaolo-ajan mukaan, läänittäin, vuonna 1900.

du passe-port, par gouvernements, en 1900.

1 Kotipaikka. (Lääni.) <i>Domicile.</i> ( <i>Gouvernements.</i> )	2	3	4	5	6	7	8	9	10	11	12	13	14	15	16	17	18	19
	1 v. lyhempi. <i>Moins d'un an.</i>			1 v., vähemmän kuin 3 v. <i>1—3 ans.</i>			3 v., vähemmän kuin 5 v. <i>3—5 ans.</i>			5 v. <i>5 ans.</i>			Tuntematon. <i>Inconnu.</i>			Yhteensä. <i>Total.</i>		
	Sexe masculin.	Vainonpuolia. Sexe féminin.	Yhteensä. Total.	Sexe masculin.	Miehennpuolia. Sexe féminin.	Yhteensä. Total.	Sexe masculin.	Miehennpuolia. Sexe féminin.	Yhteensä. Total.	Sexe masculin.	Miehennpuolia. Sexe féminin.	Yhteensä. Total.	Sexe masculin.	Miehennpuolia. Sexe féminin.	Yhteensä. Total.	Sexe masculin.	Miehennpuolia. Sexe féminin.	Yhteensä. Total.
<b>Vaasan lääni.</b>																		
Kaupungit . . . . .	2	—	2	23	1	24	25	1	26	98	136	234	2	7	9	150	145	295
Maaseutu . . . . .	200	3 203	1,140	241	1,381	846	388	1,234	1,698	1,876	3,574	14	14	28	3,898	2,522	6,420	
Yhteensä	202	3 205	1,163	242	1,405	871	389	1,260	1,796	2,012	3,808	16	21	37	4,048	2,667	6,715	
<b>Oulun lääni.</b>																		
Kaupungit . . . . .	3	—	3	11	1	12	3	1	4	65	100	165	—	—	—	82	102	184
Maaseutu . . . . .	79	1 80	233	24	257	106	51	157	781	756	1,537	13	8	21	1,212	840	2,052	
Yhteensä	82	1 83	244	25	269	109	52	161	846	856	1,702	13	8	21	1,294	942	2,236	
<b>Koko maa.</b>																		
Kaupungit . . . . .	12	1 13	75	33	108	54	13	67	308	410	718	2	7	9	451	464	915	
Maaseutu . . . . .	314	4 318	1,521	287	1,808	1,035	461	1,496	2,917	2,894	5,811	27	22	49	5,814	3,668	9,482	
Yhteensä	326	5 331	1,596	320	1,916	1,089	474	1,563	3,225	3,304	6,529	29	29	58	6,265	4,132	10,397	



## Taulu VI. Siirtolaiset, ryhmitettyinä passin

Emigrants. Répartition d'après la durée de validité

1 Kotipaikka. (Lääni.) <i>Domicile.</i> <i>(Gouvernements.)</i>	2	3	4	5	6	7	8	9	10	11	12	13	14	15	16	17	18	19
	1 v. lyhempi. <i>Moins d'un an.</i>			1 v., vähemmän kuin 3 v. <i>1-3 ans.</i>			3 v., vähemmän kuin 5 v. <i>3-5 ans.</i>			5 v. <i>5 ans.</i>			Tuntematton. <i>Inconnu.</i>			Yhteensä. <i>Total.</i>		
	Sexe masculin.	Vaimonpuolia. Sexe féminin. Total.	Yhteensä. Total.	Sexe masculin.	Vaimonpuolia. Sexe féminin. Total.	Yhteensä. Total.	Sexe masculin.	Vaimonpuolia. Sexe féminin. Total.	Yhteensä. Total.	Sexe masculin.	Vaimonpuolia. Sexe féminin. Total.	Yhteensä. Total.	Sexe masculin.	Vaimonpuolia. Sexe féminin. Total.	Yhteensä. Total.	Sexe masculin.	Vaimonpuolia. Sexe féminin. Total.	Yhteensä. Total.
<b>Uudenmaan lääni.</b>																		
Kaupungit — <i>Villes</i> . . . . .	10	1	11	38	10	48	12	10	22	138	155	293	1	3	4	199	179	378
Maaseutu — <i>Communes rurales</i> . . . . .	3	1	4	24	9	33	13	—	13	45	17	62	—	—	—	85	27	112
Yhteensä — <i>Total</i>	13	2	15	62	19	81	25	10	35	183	172	355	1	3	4	284	206	490
<b>Turun ja Porin lääni.</b>																		
Kaupungit . . . . .	2	—	2	15	3	18	10	4	14	85	62	147	—	—	—	112	69	181
Maaseutu . . . . .	20	1	21	181	9	190	126	15	141	502	254	756	1	—	1	830	279	1,109
Yhteensä	22	1	23	196	12	208	136	19	155	587	316	903	1	—	1	942	348	1,290
<b>Hämeen lääni.</b>																		
Kaupungit . . . . .	2	—	2	72	52	124	6	5	11	10	1	11	—	—	—	90	58	148
Maaseutu . . . . .	6	—	6	15	3	18	4	—	4	33	13	46	—	—	—	58	16	74
Yhteensä	8	—	8	87	55	142	10	5	15	43	14	57	—	—	—	148	74	222
<b>Viipurin lääni.</b>																		
Kaupungit . . . . .	1	—	1	8	1	9	13	2	15	46	34	80	—	—	—	68	37	105
Maaseutu . . . . .	11	—	11	61	5	66	84	24	108	228	107	335	—	2	2	384	138	522
Yhteensä	12	—	12	69	6	75	97	26	123	274	141	415	—	2	2	452	175	627
<b>Mikkelin lääni.</b>																		
Kaupungit . . . . .	—	—	—	—	—	—	—	—	—	3	3	6	—	—	—	3	3	6
Maaseutu . . . . .	—	—	—	7	1	8	8	2	10	56	13	69	1	—	1	72	16	88
Yhteensä	—	—	—	7	1	8	8	2	10	59	16	75	1	—	1	75	19	94
<b>Kuopion lääni.</b>																		
Kaupungit . . . . .	1	1	2	1	—	1	5	1	6	14	8	22	—	—	—	21	10	31
Maaseutu . . . . .	19	3	22	96	32	128	12	2	14	71	31	102	—	—	—	198	68	266
Yhteensä	20	4	24	97	32	129	17	3	20	85	39	124	—	—	—	219	78	297

voimassaolo-ajan mukaan, läänittäin, vuonna 1901.

du passe-port, par gouvernements, en 1901.

1 Kotipaikka. (Lääni.) <i>Domicile.</i> <i>(Gouvernements.)</i>	2	3	4	5	6	7	8	9	10	11	12	13	14	15	16	17 18 19 Yhteensä. <i>Total.</i>		
	1 v. lyhempi. <i>Moins d'un an.</i>			1 v., vähemmän kuin 3 v. <i>1-3 ans.</i>			3 v., vähemmän kuin 5 v. <i>3-5 ans.</i>			5 v. <i>5 ans.</i>			Tuntematon. <i>Inconnu.</i>					
	Miehenpuolia. Sexe masculin.	Vaimonpuolia. Sexe féminin.	Yhteensä. Total.	Miehenpuolia. Sexe masculin.	Vaimonpuolia. Sexe féminin.	Yhteensä. Total.	Miehenpuolia. Sexe masculin.	Vaimonpuolia. Sexe féminin.	Yhteensä. Total.	Miehenpuolia. Sexe masculin.	Vaimonpuolia. Sexe féminin.	Yhteensä. Total.	Miehenpuolia. Sexe masculin.	Vaimonpuolia. Sexe féminin.	Yhteensä. Total.	Miehenpuolia. Sexe masculin.	Vaimonpuolia. Sexe féminin.	Yhteensä. Total.
<b>Vaasan lääni.</b>																		
Kaupungit . . . . .	7	—	7	29	3	32	19	2	21	105	137	242	—	—	—	160	142	302
Maaseutu. . . . .	182	11	193	1,169	114	1,283	1,121	376	1,497	2,113	1,896	4,009	12	20	32	4,597	2,417	7,014
Yhteensä	189	11	200	1,198	117	1,315	1,140	378	1,518	2,218	2,033	4,251	12	20	32	4,757	2,559	7,316
<b>Oulun lääni.</b>																		
Kaupungit . . . . .	10	—	10	13	—	13	14	1	15	65	106	171	—	—	—	102	107	209
Maaseutu. . . . .	100	1	101	287	14	301	89	23	112	736	697	1,433	46	23	69	1,258	758	2,016
Yhteensä	110	1	111	300	14	314	103	24	127	801	803	1,604	46	23	69	1,360	865	2,225
<b>Koko maa.</b>																		
Kaupungit . . . . .	33	2	35	176	69	245	79	25	104	466	506	972	1	3	4	755	605	1,360
Maaseutu. . . . .	341	17	358	1,840	187	2,027	1,457	442	1,899	3,784	3,028	6,812	60	45	105	7,482	3,719	11,201
Yhteensä	374	19	393	2,016	256	2,272	1,536	467	2,003	4,250	3,534	7,784	61	48	109	8,237	4,324	12,561

## Taulu VI. Siirtolaiset, ryhmitettyinä passin

## Emigrants. Répartition d'après la durée de validité

1 Kotipaikka. (Lääni.) <i>Domicile.</i> <i>(Gouvernements.)</i>	2	3	4	5	6	7	8	9	10	11	12	13	14	15	16	17	18	19
	1 v. lyhempi. <i>Moins</i> <i>d'un an.</i>			1 v., vähem- män kuin 3 v. <i>1—3 ans.</i>			3 v., vähem- män kuin 5 v. <i>3—5 ans.</i>			5 v. <i>5 ans.</i>			Tuntema- ton. <i>Inconnu.</i>			Yhteensä. <i>Total.</i>		
	<i>Sexe masculin.</i>	<i>Vainonpuolia.</i> <i>Sexe féminin.</i>	<i>Yhteensä.</i> <i>Total.</i>	<i>Sexe masculin.</i>	<i>Vainonpuolia.</i> <i>Sexe féminin.</i>	<i>Yhteensä.</i> <i>Total.</i>	<i>Sexe masculin.</i>	<i>Vainonpuolia.</i> <i>Sexe féminin.</i>	<i>Yhteensä.</i> <i>Total.</i>	<i>Sexe masculin.</i>	<i>Vainonpuolia.</i> <i>Sexe féminin.</i>	<i>Yhteensä.</i> <i>Total.</i>	<i>Sexe masculin.</i>	<i>Vainonpuolia.</i> <i>Sexe féminin.</i>	<i>Yhteensä.</i> <i>Total.</i>	<i>Sexe masculin.</i>	<i>Vainonpuolia.</i> <i>Sexe féminin.</i>	<i>Yhteensä.</i> <i>Total.</i>
<b>Uudenmaan lääni.</b>																		
Kaupungit — <i>Villes</i> . . . . .	42	2	44	163	22	185	82	24	106	489	437	926	—	—	—	776	485	1,261
Maaseutu — <i>Communes</i> <i>rurales</i> . . . . .	21	—	21	68	2	70	28	9	37	198	78	276	—	—	—	315	89	404
Yhteensä — <i>Total</i>	63	2	65	231	24	255	110	33	143	687	515	1,202	—	—	—	1,091	574	1,665
<b>Turun ja Porin lääni.</b>																		
Kaupungit . . . . .	4	—	4	37	11	48	15	—	15	275	212	487	—	—	—	331	223	554
Maaseutu. . . . .	105	2	107	628	53	681	384	42	426	1,333	536	1,869	—	—	—	2,450	633	3,083
Yhteensä	109	2	111	665	64	729	399	42	441	1,608	748	2,356	—	—	—	2,781	856	3,637
<b>Hämeen lääni.</b>																		
Kaupungit . . . . .	8	—	8	222	139	361	11	11	22	30	22	52	—	—	—	271	172	443
Maaseutu. . . . .	19	2	21	102	5	107	38	9	47	222	74	296	—	—	—	381	90	471
Yhteensä	27	2	29	324	144	468	49	20	69	252	96	348	—	—	—	652	262	914
<b>Viipurin lääni.</b>																		
Kaupungit . . . . .	12	—	12	65	11	76	20	5	25	76	70	146	1	—	1	174	86	260
Maaseutu. . . . .	54	4	58	245	10	255	188	21	209	541	300	841	—	—	—	1,028	335	1,363
Yhteensä	66	4	70	310	21	331	208	26	234	617	370	987	1	—	1	1,202	421	1,623
<b>Mikkelin lääni.</b>																		
Kaupungit . . . . .	—	1	1	3	—	3	1	—	1	55	10	65	—	—	—	59	11	70
Maaseutu. . . . .	3	—	3	24	4	28	14	—	14	276	36	312	—	—	—	317	40	357
Yhteensä	3	1	4	27	4	31	15	—	15	331	46	377	—	—	—	376	51	427
<b>Kuopion lääni.</b>																		
Kaupungit . . . . .	2	—	2	10	2	12	6	—	6	24	12	36	—	—	—	42	14	56
Maaseutu. . . . .	44	—	44	245	54	299	29	4	33	217	87	304	—	—	—	585	145	730
Yhteensä	46	—	46	255	56	311	35	4	39	241	99	340	—	—	—	577	159	736

voimassaolo-ajan mukaan, läänittäin, vuonna 1902.

du passe-port, par gouvernements, en 1902.

1 Kotipaikka. (Lääni.) <i>Domicile.</i> <i>(Gouvernements.)</i>	2 3 4 1 v. lyhempi. <i>Moins</i> <i>d'un an.</i>			5 6 7 1 v., vähem- män kuin 3 v. <i>1—3 ans.</i>			8 9 10 3 v., vähem- män kuin 5 v. <i>3—5 ans.</i>			11 12 13 5 v. <i>5 ans.</i>			14 15 16 Tuntema- ton. <i>Inconnu.</i>			17 18 19 Yhteensä. <i>Total.</i>		
	<i>Sexe masculin.</i> Miehenpuolia.	<i>Sexe féminin.</i> Vaimonpuolia.	<i>Yhteensä</i> <i>Total.</i>	<i>Sexe masculin.</i> Miehenpuolia.	<i>Sexe féminin.</i> Vaimonpuolia.	<i>Yhteensä</i> <i>Total.</i>	<i>Sexe masculin.</i> Miehenpuolia.	<i>Sexe féminin.</i> Vaimonpuolia.	<i>Yhteensä</i> <i>Total.</i>	<i>Sexe masculin.</i> Miehenpuolia.	<i>Sexe féminin.</i> Vaimonpuolia.	<i>Yhteensä</i> <i>Total.</i>	<i>Sexe masculin.</i> Miehenpuolia.	<i>Sexe féminin.</i> Vaimonpuolia.	<i>Yhteensä</i> <i>Total.</i>	<i>Sexe masculin.</i> Miehenpuolia.	<i>Sexe féminin.</i> Vaimonpuolia.	<i>Yhteensä</i> <i>Total.</i>
<b>Vaasan lääni.</b>																		
Kaupungit . . . . .	22	—	22	80	4	84	50	3	53	275	276	551	4	6	10	431	289	720
Maaseutu . . . . .	365	7	372	1,919	158	2,077	1,642	535	2,177	3,121	2,592	5,713	23	29	52	7,070	3,321	10,391
Yhteensä	387	7	394	1,999	162	2,161	1,692	538	2,230	3,396	2,868	6,264	27	35	62	7,501	3,6 <sup>10</sup>	11,111
<b>Oulun lääni.</b>																		
Kaupungit . . . . .	8	3	11	24	—	24	26	2	28	155	197	352	—	—	—	213	202	415
Maaseutu . . . . .	115	3	118	334	12	346	163	39	202	1,026	855	1,881	44	33	77	1,682	942	2,624
Yhteensä	123	6	129	358	12	370	189	41	230	1,181	1,052	2,233	44	33	77	1,895	1,144	3,039
<b>Koko maa.</b>																		
Kaupungit . . . . .	98	6	104	604	189	793	211	45	256	1,379	1,236	2,615	5	6	11	2,297	1,482	3,779
Maaseutu . . . . .	726	18	744	3,565	298	3,863	2,486	659	3,145	6,934	4,558	11,492	67	62	129	13,778	5,595	19,373
Yhteensä	824	24	848	4,169	487	4,656	2,697	704	3,401	8,313	5,794	14,107	72	68	140	16,075	7,077	23,152

**Taulu VII. Vuosina 1900—1902 maasta lähteneiden  
1. Ryhmitys läänittäin päähenkilöiden kotipaikan**

Parents restés dans le pays. Répartition d'après le domicile

1 Päähenkilöiden koti- paikka. (Lääni.) <i>Domicile.</i> ( <i>Gouvernements.</i> )	2 3 4 5 1900.				6 7 8 9 1901.				10 11 12 13 1902.			
	Vainojoja, Femmes.	Miehiä, Mars.	Alaikäisiä lapsia, Enfants mineurs.	Yhteensä, Total.	Vainojoja, Femmes.	Miehiä, Mars.	Alaikäisiä lapsia, Enfants mineurs.	Yhteensä, Total.	Vainojoja, Femmes.	Miehiä, Mars.	Alaikäisiä lapsia, Enfants mineurs.	Yhteensä, Total.
<b>Uudenmaan lääni.</b>												
Kaupungit — <i>Villes.</i> . .	13	2	18	33	38	—	68	106	175	5	251	431
Maaseutu — <i>Communes</i> <i>rurales.</i> . . . . .	2	—	15	17	16	3	34	53	62	5	119	186
Yhteensä — <i>Total</i>	15	2	33	50	54	3	102	159	237	10	370	617
<b>Turun ja Porin lääni.</b>												
Kaupungit . . . . .	6	1	4	11	30	—	50	80	92	2	151	245
Maaseutu . . . . .	51	—	103	154	263	5	661	929	705	2	1,607	2,314
Yhteensä	57	1	107	165	293	5	711	1,009	797	4	1,758	2,559
<b>Hämeen lääni.</b>												
Kaupungit . . . . .	1	—	2	3	16	—	24	40	32	—	49	81
Maaseutu . . . . .	1	—	2	3	12	—	11	23	21	—	50	71
Yhteensä	2	—	4	6	28	—	35	63	53	—	99	152
<b>Viipurin lääni.</b>												
Kaupungit . . . . .	4	—	4	8	18	1	30	49	41	—	57	98
Maaseutu . . . . .	18	1	47	66	125	2	209	336	268	1	504	773
Yhteensä	22	1	51	74	143	3	239	385	309	1	561	871
<b>Mikkelin lääni.</b>												
Kaupungit . . . . .	—	—	—	—	—	—	—	—	7	—	16	23
Maaseutu . . . . .	5	—	3	8	16	—	30	46	40	—	59	99
Yhteensä	5	—	3	8	16	—	30	46	47	—	75	122
<b>Kuopion lääni.</b>												
Kaupungit . . . . .	4	—	9	13	2	—	10	12	6	—	7	13
Maaseutu . . . . .	15	—	30	45	40	2	111	153	90	—	204	294
Yhteensä	19	—	39	58	42	2	121	165	96	—	211	307

siirtolaisten kotiin jättämät perheenjäsenet.  
mukaan, kaupungeissa ja maaseudulla.

du chef de famille, par gouvernements, 1900—1902.

1 Päähenkilöiden koti- paikka. (Lääni.) <i>Domicile.</i> <i>(Gouvernements.)</i>	1900.				1901.				1902.			
	2 Vainojoja. Femmes.	3 Miehiä. Mars.	4 Alaikäisiä lapsia. Enfants mineurs.	5 Yhteensä. Total.	6 Vainojoja. Femmes.	7 Miehiä. Mars.	8 Alaikäisiä lapsia. Enfants mineurs.	9 Yhteensä. Total.	10 Vainojoja. Femmes.	11 Miehiä. Mars.	12 Alaikäisiä lapsia. Enfants mineurs.	13 Yhteensä. Total.
<b>Vaasan lääni.</b>												
Kaupungit . . . . .	18	—	32	50	50	—	64	114	109	1	183	293
Maaseutu . . . . .	926	—	2,313	3,239	1,551	10	3,719	5,280	1,891	6	4,548	6,445
Yhteensä	944	—	2,345	3,289	1,601	10	3,783	5,394	2,000	7	4,731	6,738
<b>Oulun lääni.</b>												
Kaupungit . . . . .	10	—	26	36	19	2	28	49	30	1	65	96
Maaseutu . . . . .	207	2	479	688	269	6	658	933	343	1	832	1,176
Yhteensä	217	2	505	724	288	8	686	982	373	2	897	1,272
<b>Koko maa.</b>												
Kaupungit . . . . .	56	3	95	154	173	3	274	450	492	9	779	1,280
Maaseutu . . . . .	1,225	3	2,992	4,220	2,292	28	5,433	7,753	3,420	15	7,923	11,358
Yhteensä	1,281	6	3,087	4,374	2,465	31	5,707	8,203	3,912	24	8,702	12,638

Taulu VII. Vuosina 1900—1902 maasta lähteneiden  
2. Ryhmitys päähenkilöiden

Parents restés dans le pays. Répartition d'après

1	2	3	4	5
Päähenkilöiden ammatti. <i>Profession du chef de famille.</i>	Vaimoja. Femmes.	Miehiä. Maris.	Alaikäisiä lapsia. Enfants mineurs.	Yhteensä. Total.
1 Talollisia — <i>Paysans propriétaires</i> . . . . .	240	—	705	945
2 Lamputeja, eläkkeellä eläjiä, ent. talollisia — <i>Fermiers, pensionnaires et anciens paysans</i> .	17	—	40	57
3 Talollisten poikia ja tyttäriä — <i>Fils et filles de paysans</i> . . . . .	159	—	250	409
4 Torppareita — <i>Tenanciers</i> . . . . .	225	—	693	918
5 Torpparien poikia ja tyttäriä — <i>Fils et filles de tenanciers</i> . . . . .	89	—	153	242
6 Loisia ja mäkitupalaisia — <i>Logeurs</i> . . . . .	429	1	974	1,404
7 Muita maanviljelyksen palv. olevia — <i>Autres professions agricoles</i> . . . . .	—	—	—	—
8 Talonomistajia — <i>Propriétaires de maisons</i> . .	2	—	3	5
9 Kauppiaita ja puotipalvelijoita — <i>Commerçants et commis</i> . . . . .	1	1	—	2
10 Merikapteeneja ja merimiehiä — <i>Capitaines de navire et marins</i> . . . . .	15	—	24	39
11 Puuseppiä, salvumiehiä ja sorvareita — <i>Memu- siers, charpentiers et tourneurs</i> . . . . .	6	—	30	36
12 Maalareja ja verhoilijoita — <i>Peintres</i> . . . . .	—	—	—	—
13 Rauta- ja vaskiseppiä — <i>Forgerons et ferblan- tiers</i> . . . . .	5	—	8	13
14 Leipureja ja sokurileipureja — <i>Boulangers</i> . . .	2	—	3	5
15 Kello- ja kultaseppiä — <i>Horlogers et orfè- res</i> . . . . .	1	—	3	4
16 Rääätälejä — <i>Tailleurs</i> . . . . .	8	—	16	24
17 Nahkureja — <i>Tanneurs</i> . . . . .	2	—	2	4
18 Suutareja ja satulaseppiä — <i>Cordonniers et sel- liers</i> . . . . .	5	—	12	17
19 Muurareja — <i>Maçons</i> . . . . .	—	—	—	—
20 Rakennusmestareja ja työnjohtajia — <i>Entre- preneurs et contremaîtres</i> . . . . .	—	—	—	—
21 Muita käsityöläisiä — <i>Autres artisans</i> . . . . .	1	—	4	5
22 Tehdastyöläisiä — <i>Ouvriers de fabriques</i> . . . .	1	—	—	1
23 Palvelusväkeä — <i>Domestiques</i> . . . . .	6	—	7	13
24 Työväkeä ja irtainta väkeä — <i>Journaliers et personnes sans profession fixe</i> . . . . .	47	3	112	162
25 Alempia kruunun-, kunnan- ja kirkonpalvelijoita — <i>Petits employés des services publics, com- munaux et ecclésiastiques</i> . . . . .	3	—	4	7
26 Virkam. (niihin luett. sotil. ja papit) — <i>Fon- ctionnaires (y compris les militaires et ecclési- astiques)</i> . . . . .	—	—	—	—
27 Muita — <i>Autres personnes</i> . . . . .	15	1	39	55
28 Ammattiilmoittamaton — <i>Profession non indiquée</i>	2	—	5	7
29 Yhteensä — Total	1,281	6	3,087	4,374

siirtolaisten kotiin jättämät perheenjäsenet.  
ammatin mukaan.

la profession du chef de famille 1900—1902.

6	7	8	9	10	11	12	13
Vaimoja. Femmes.	Miehiä. Maris.	Alaikäisiä lapsia. Enfants mineurs.	Yhteensä. Total.	Vaimoja. Femmes.	Miehiä. Maris.	Alaikäisiä lapsia. Enfants mineurs.	Yhteensä. Total.
433	4	1,291	1,728	579	1	1,789	2,369
23	1	73	97	48	—	92	140
331	2	483	816	442	—	626	1,068
321	1	1,066	1,388	438	2	1,400	1,840
180	—	292	472	224	—	334	558
710	12	1,635	2,357	1,153	5	2,612	3,770
—	—	—	—	10	—	25	35
13	—	29	42	9	—	33	42
12	—	37	49	23	1	51	75
33	2	60	95	70	—	136	206
11	—	20	31	46	—	76	122
6	—	7	13	22	—	38	60
11	—	18	29	44	1	72	117
2	—	6	8	15	—	31	46
2	1	7	10	6	—	10	16
21	1	45	67	67	—	107	174
9	—	8	17	14	—	37	51
13	—	29	42	40	5	84	129
5	—	10	15	10	1	21	32
—	—	—	—	5	—	15	20
8	1	7	16	5	—	11	16
17	—	41	58	82	—	121	203
5	—	6	11	22	2	24	48
266	6	459	731	471	4	848	1,323
5	—	7	12	16	—	23	39
3	—	7	10	11	—	18	29
25	—	63	88	40	—	62	102
—	—	1	1	—	2	6	8
2,465	31	5,707	8,203	3,912	24	8,702	12,638

Taulu VII. Vuonna 1900 maasta lähteneiden  
3. Ryhmitys läänittäin

Parents restés dans le pays. Répartition par profession

1	2	3	4	5	6	7	8	9	10	11	12	13	14	15	16	17																
																	Uudenmaan lääni.				Turun ja Porin lääni.				Hämeen lääni.				Viipurin lääni.			
																	Gouvernement de Nyland.				G. d'Åbo et Björneborg.				G. de Tavastehus.				G. de Viborg.			
Päähenkilöiden ammatti. Profession du chef de famille.																																
1																																
2																																
3																																
4																																
5																																
6																																
7																																
8																																
9																																
10																																
11																																
12																																
13																																
14																																
15																																
16																																
17																																
Yhteensä — Total																																
15	2	33	50	57	1	107	165	2	—	4	6	22	1	51	74																	

siirtolaisten kotiin jättämät perheenjäsenet.  
päähenkilöiden ammatin mukaan.

du chef de famille et par gouvernements, en 1900.

18	19	20	21	22	23	24	25	26	27	28	29	30	31	32	33	34	35	36	37																				
																				Mikkelin lääni.				Kuopion lääni.				Vaasan lääni.				Oulun lääni.				Koko maa.			
																				G. de St-Michel.				G. de Kuopio.				G. de Vasa.				G. d'Uleåborg.				Pays entier.			
Päähenkilöiden ammatti. Profession du chef de famille.																																							
1																																							
2																																							
3																																							
4																																							
5																																							
6																																							
7																																							
8																																							
9																																							
10																																							
11																																							
12																																							
13																																							
14																																							
15																																							
16																																							
17																																							
18																																							
19																																							
20																																							
21																																							
22																																							
23																																							
24																																							
25																																							
26																																							
27																																							
Yhteensä — Total																																							
5	—	3	8	19	—	39	58	944	—	2,345	3,259	217	2	505	724	1,281	6	3,087	4,374	27																			









## Taulu IX. Siirtolaiset, kotiseudun mukaan ryh-

Emigrants. Répartition d'après le

1	2	3	4	5	6	7	8	9	10	11	12
Lääni ja kunta. <i>Gouvernements et communes.</i>	1893.	1894.	1895.	1896.	1897.	1898.	1899.	1900.	1901.	1902.	Yhteensä.
<b>Uudenmaan lääni.</b> <i>Kaupungit — Villes.</i>											
Helsinki ynnä Viapori . . . . .	399	60	51	50	75	36	137	196	352	1,172	2,528
Loviisa . . . . .	—	—	—	1	—	—	1	—	7	24	33
Porvoo . . . . .	10	1	6	1	—	—	3	4	4	—	29
Tammisaari . . . . .	1	—	—	1	—	—	1	2	—	2	7
Hanko . . . . .	60	17	11	4	—	8	21	16	15	63	215
Yhteensä	470	78	68	57	75	44	163	218	378	1,261	2,812
<i>Maalaiskunnat — Communes rurales.</i>											
Bromarvi . . . . .	—	—	—	—	—	—	1	1	9	17	28
Tenhola . . . . .	—	—	—	—	—	—	—	—	1	4	5
Tammisaaren maalaisk. . . . .	—	—	—	—	—	—	—	—	—	—	—
Pohja . . . . .	—	—	—	—	—	—	2	—	12	11	25
Karja . . . . .	—	—	1	—	—	1	—	1	4	3	10
Mustion ruukinseurak. . . . .	—	—	—	—	—	—	—	—	—	—	—
Snappertuna . . . . .	1	—	—	—	—	—	2	—	—	—	3
Inkoo (ynnä Fagerviiki) . . . . .	2	—	—	—	—	—	5	1	—	4	12
Degerbyy . . . . .	1	—	—	—	—	1	—	—	—	1	3
Karjalohja . . . . .	1	—	—	2	—	—	—	—	—	3	6
Sammatti . . . . .	—	—	1	—	—	—	—	—	—	—	1
Nummi . . . . .	—	—	—	—	—	—	—	2	—	6	8
Pusula . . . . .	—	—	—	—	—	—	—	—	—	3	3
Pyhäjärvi . . . . .	—	—	7	1	—	—	—	—	1	33	42
Vihti . . . . .	—	—	—	—	—	—	—	—	—	4	4
Lohja . . . . .	—	—	—	—	—	—	—	2	2	8	12
Siuntio . . . . .	—	—	1	—	—	—	—	1	—	2	4
Kirkkonummi . . . . .	—	—	—	—	1	—	—	—	—	1	2
Espoo . . . . .	—	—	—	—	—	—	—	1	1	5	7
Helsingin pitäjä . . . . .	—	2	—	1	1	—	—	13	1	13	31
Nurmijärvi . . . . .	1	—	—	1	1	—	5	2	6	66	82
Tuusula . . . . .	7	—	—	—	—	—	1	2	12	33	55
Sipoo . . . . .	—	—	2	—	—	1	1	—	3	9	16
Porneesi . . . . .	—	1	1	—	—	—	—	—	2	8	12
Mäntsälä . . . . .	6	—	—	—	—	—	2	1	2	22	33
Pukkila . . . . .	—	—	—	—	—	—	—	—	2	2	4
Siirto	19	3	13	5	3	3	19	27	58	258	408

## mitettyinä, kunnittain vuosina 1893—1902.

domicile, par communes, 1893—1902.

1	2	3	4	5	6	7	8	9	10	11	12
Lääni ja kunta. <i>Gouvernements et communes.</i>	1893.	1894.	1895.	1896.	1897.	1898.	1899.	1900.	1901.	1902.	Yhteensä.
Siirto	19	3	13	5	3	3	19	27	58	258	408
Askola . . . . .	—	—	—	—	—	—	—	1	—	—	1
Porvoon maalaisk. . . . .	3	2	3	2	—	—	1	3	9	—	23
Pernaja . . . . .	5	—	—	1	—	—	—	1	1	19	27
Liljendaali . . . . .	—	—	2	—	—	—	—	—	4	—	6
Myrskylä . . . . .	—	—	—	—	—	—	—	2	—	1	3
Orimattila . . . . .	1	—	—	—	—	—	—	3	3	18	25
Iitti . . . . .	2	—	1	—	—	—	—	—	1	33	37
Jaala . . . . .	—	—	—	1	—	—	—	—	—	3	4
Artjärvi . . . . .	1	—	—	—	—	—	—	1	—	3	5
Lapteski . . . . .	—	—	—	—	1	—	—	—	—	10	11
Elimäki . . . . .	—	—	—	—	—	—	—	—	4	24	28
Anjala . . . . .	—	—	—	—	—	—	—	1	1	12	14
Ruotsin-Pyhtää . . . . .	1	—	—	6	—	1	1	6	31	23	69
Yhteensä	32	5	19	15	4	4	21	45	112	404	661
<b>Koko lääni</b>	<b>502</b>	<b>83</b>	<b>87</b>	<b>72</b>	<b>79</b>	<b>48</b>	<b>184</b>	<b>263</b>	<b>490</b>	<b>1,665</b>	<b>3,473</b>
<b>Turun ja Porin lääni.</b> <i>Kaupungit.</i>											
Turku . . . . .	49	6	5	16	11	6	4	12	61	201	371
Pori . . . . .	11	5	7	—	—	—	—	49	78	260	410
Rauma . . . . .	3	1	2	1	—	1	3	5	26	52	94
Uusikaupunki . . . . .	12	—	—	—	—	2	5	—	5	17	41
Naantali . . . . .	—	—	—	—	—	—	—	—	—	3	3
Maarianhamina . . . . .	13	2	2	3	—	1	6	13	11	21	72
Yhteensä	88	14	16	20	11	10	18	79	181	554	991
<i>Maalaiskunnat.</i>											
Ekkeröö . . . . .	16	9	22	15	4	—	8	3	22	20	119
Hammarlanti . . . . .	17	13	25	22	1	5	25	7	46	69	230
Jomala . . . . .	47	10	34	29	20	18	38	23	34	71	324
Finströmi . . . . .	33	3	16	20	8	6	25	1	39	74	225
Geeta . . . . .	30	2	27	23	3	10	9	—	16	62	182
Saltviiki . . . . .	28	7	—	7	4	1	13	—	53	69	182
Sundi . . . . .	45	1	11	4	4	7	16	3	36	84	211
Vordöö . . . . .	16	3	4	9	—	—	6	1	13	22	74
Siirto	232	48	139	129	44	47	140	38	259	471	1,547

1	2	3	4	5	6	7	8	9	10	11	12
Lääni ja kunta. <i>Gouvernements et communes.</i>	1893.	1894.	1895.	1896.	1897.	1898.	1899.	1900.	1901.	1902.	Yhteensä.
Siirto	232	48	139	129	44	47	140	38	259	471	1,547
Lumparlanti . . . . .	6	1	—	—	—	5	3	4	5	7	31
Lemlanti . . . . .	31	2	14	7	6	11	10	13	8	39	141
Föglöö . . . . .	17	5	4	1	5	2	14	15	12	18	93
Köökari . . . . .	4	—	—	2	—	—	3	—	—	2	11
Sottunka . . . . .	2	—	—	—	—	—	—	—	—	2	4
Kumlinki . . . . .	1	—	—	—	2	—	2	—	2	8	15
Brändöö . . . . .	—	—	—	—	—	—	—	1	1	4	6
Iniö . . . . .	—	—	—	—	—	—	—	3	5	1	9
Velkua . . . . .	5	—	6	1	5	—	6	4	3	18	48
Taivassalo . . . . .	5	1	4	9	2	—	5	7	10	18	61
Kivimaa . . . . .	3	4	1	17	8	5	15	2	4	14	73
Lokalahti . . . . .	1	—	—	—	1	—	—	2	—	3	7
Vehmaa . . . . .	—	—	—	—	—	—	—	1	1	5	7
Uusikirkko . . . . .	—	—	—	—	—	—	—	—	—	8	8
Uudenkaup. maalaisk. . . . .	1	—	—	—	—	—	—	—	1	1	3
Pyhämaa (Rohdainen) . . . . .	—	1	1	—	—	—	6	—	—	6	17
Pyhämaan luoto . . . . .	1	—	—	—	—	—	—	—	2	—	
Laitila . . . . .	6	—	—	—	7	—	5	6	26	73	123
Karjala . . . . .	—	—	—	—	—	—	—	—	—	3	3
Mynämäki . . . . .	—	—	—	—	—	—	—	—	1	—	1
Mietoinen . . . . .	—	—	—	—	—	—	—	—	2	6	8
Lemu . . . . .	—	—	—	—	—	—	—	1	1	1	3
Askainen . . . . .	1	—	—	—	—	—	1	—	1	2	5
Merimasku . . . . .	—	—	2	1	1	—	3	—	—	14	21
Rymättylä . . . . .	—	—	1	2	—	—	—	—	—	15	18
Houtskari . . . . .	2	2	6	2	—	—	—	4	15	28	59
Korpoo . . . . .	8	—	—	—	—	—	—	—	10	22	40
Nauvo . . . . .	6	—	1	2	—	1	—	1	2	4	17
Parainen . . . . .	1	—	—	—	—	1	—	5	5	29	41
Kaksikerta . . . . .	—	—	2	—	1	—	—	—	—	2	5
Kaarina . . . . .	7	2	2	1	1	1	—	2	7	24	47
Piikkiö . . . . .	—	1	—	—	—	—	—	—	—	2	3
Kuusisto . . . . .	1	—	—	—	—	—	—	—	1	—	2
Paimio . . . . .	—	—	—	—	1	—	—	—	—	—	1
Sauvo . . . . .	—	—	—	1	—	—	—	—	—	1	2
Karuna . . . . .	—	—	—	—	—	—	—	—	—	1	1
Kemiö . . . . .	—	—	—	1	—	—	—	—	3	36	40
Dragsfjärdi . . . . .	—	—	—	—	—	—	—	2	—	23	25
Vestanfjärdi . . . . .	—	—	—	—	—	—	—	—	2	5	7
Hiittinen . . . . .	1	—	3	—	—	—	5	3	3	42	57
Siirto	342	67	186	176	84	73	218	114	392	958	2,610

1	2	3	4	5	6	7	8	9	10	11	12
Lääni ja kunta. <i>Gouvernements et communes.</i>	1893.	1894.	1895.	1896.	1897.	1898.	1899.	1900.	1901.	1902.	Yhteensä.
Siirto	342	67	186	176	84	73	218	114	392	958	2,610
Finbyy . . . . .	—	—	—	—	—	—	1	—	—	—	1
Perniö (ynnä Yliskylä)..	3	—	—	1	—	—	—	2	4	8	18
Kisko . . . . .	—	—	—	—	—	—	—	—	1	1	2
Suomusjärvi . . . . .	—	—	—	—	—	—	—	—	—	1	1
Kiikala . . . . .	—	—	—	—	—	—	—	1	1	2	4
Pertteli . . . . .	—	—	—	—	—	—	—	—	—	—	—
Kuusjoki . . . . .	—	—	—	—	—	—	—	—	—	14	14
Muurila . . . . .	—	—	—	—	—	—	—	—	—	—	—
Uskela <sup>1)</sup> . . . . .	—	—	—	—	—	—	—	—	—	3	3
Angelniemi . . . . .	1	—	—	—	—	—	—	—	2	4	7
Halikko . . . . .	—	—	—	—	—	—	—	—	—	9	9
Marttila (y. Karinainen).	—	—	—	—	—	—	—	—	2	16	18
Koski . . . . .	—	—	—	—	—	—	—	—	1	6	7
Euran kappeli. . . . .	—	—	—	—	1	—	—	—	2	6	9
Prunkkala . . . . .	—	—	—	—	—	—	—	—	1	—	1
Lieto . . . . .	—	2	—	—	—	—	—	—	1	1	4
Räntämäki . . . . .	—	—	—	—	—	—	1	2	7	29	39
Paattinen . . . . .	—	—	—	—	—	—	—	—	—	1	1
Raisio . . . . .	—	—	—	—	—	—	—	1	1	1	3
Naantalın maalaisk.	—	—	—	—	—	—	—	—	—	2	2
Rusko . . . . .	—	—	—	—	—	—	—	—	—	2	2
Masku . . . . .	1	—	—	—	—	—	—	—	—	1	2
Vahto . . . . .	—	—	—	—	—	—	—	2	—	1	3
Nousiainen . . . . .	—	—	1	—	—	—	—	1	1	—	3
Pöytyä . . . . .	—	2	—	1	—	—	—	2	8	3	16
Oripää . . . . .	3	—	—	—	—	—	—	1	—	2	6
Yläne . . . . .	—	—	—	—	—	—	—	1	1	1	3
Honkilahti . . . . .	—	—	4	—	—	—	—	—	—	19	23
Hinnerjoki . . . . .	2	—	1	—	—	—	—	2	1	20	26
Euran pitäjä . . . . .	1	—	—	—	—	—	—	1	3	19	24
Kiukainen . . . . .	16	—	3	—	—	—	—	—	8	9	36
Lappi . . . . .	7	—	—	—	—	—	—	4	3	50	64
Rauman maalaisk. . . . .	4	—	1	—	—	—	—	—	1	23	29
Eurajoki . . . . .	5	—	—	—	1	1	—	2	12	53	74
Luvia . . . . .	1	1	—	—	—	—	2	—	1	25	30
Porin maalaisk. . . . .	—	—	—	—	—	1	—	4	9	69	83
Ulvila . . . . .	2	—	—	1	—	—	—	6	11	65	85
Nakkila . . . . .	—	—	—	—	—	—	—	1	1	13	15
Kullaa . . . . .	1	—	—	1	—	—	—	—	3	13	18
Normarkku. . . . .	10	1	—	—	—	—	—	—	25	29	65
Siirto	399	73	196	180	86	75	222	147	503	1,479	3,360

<sup>1)</sup> Tähän on luettu Salon kauppala.

1	2	3	4	5	6	7	8	9	10	11	12
Lääni ja kunta. <i>Gouvernements et communes.</i>	1893.	1894.	1895.	1896.	1897.	1898.	1899.	1900.	1901.	1902.	Yhteensä.
Siirto	399	73	196	180	86	75	222	147	503	1,479	3,360
Poomarkku . . . . .	22	1	—	3	—	—	35	24	39	92	216
Ahlainen . . . . .	13	—	—	—	—	—	4	3	14	31	65
Merikarvia . . . . .	46	1	5	9	3	7	68	54	75	175	443
Siikainen . . . . .	45	2	1	23	2	2	27	47	72	161	382
Kankaanpää . . . . .	43	12	2	23	3	12	52	84	123	216	570
Honkajoki . . . . .	41	1	—	7	4	7	4	16	35	49	164
Karvia . . . . .	47	1	—	2	—	15	14	27	35	77	218
Parkano . . . . .	46	2	—	9	—	19	66	71	70	173	456
Jämijärvi . . . . .	11	—	—	2	2	—	16	11	36	87	165
Ikaalinen <sup>1)</sup> . . . . .	19	—	5	—	—	1	7	43	65	276	416
Viljakkala . . . . .	—	—	—	—	—	—	—	—	—	7	7
Hämeenkyrö . . . . .	3	—	—	—	—	—	—	1	8	31	43
Lavia . . . . .	—	—	—	—	1	3	—	1	3	10	18
Suodenniemi . . . . .	—	—	—	—	—	—	—	—	1	14	15
Mouhijärvi . . . . .	—	—	—	—	—	—	1	—	1	2	4
Suoniemi . . . . .	—	—	—	—	—	—	—	—	1	—	1
Karkku . . . . .	—	—	—	—	—	—	—	—	—	15	15
Tyrvää . . . . .	1	—	—	—	—	—	4	3	1	15	24
Kiikka . . . . .	—	—	—	—	—	—	1	—	2	5	8
Kiikoinen . . . . .	1	—	—	—	—	—	—	—	1	1	3
Kauvatsa . . . . .	5	—	—	—	—	—	1	—	—	1	7
Harjavalta . . . . .	1	—	—	—	—	—	3	—	3	4	11
Kokemäki . . . . .	1	—	—	—	—	1	—	—	3	15	20
Huittinen . . . . .	5	—	—	2	—	—	—	7	4	6	24
Köyliö . . . . .	1	—	—	—	—	—	2	5	2	7	17
Säkylä . . . . .	16	—	—	—	—	3	1	3	2	19	44
Vampula . . . . .	2	—	—	—	—	—	—	1	—	3	6
Punkalaidun . . . . .	—	—	—	—	—	—	—	—	1	9	10
Alastaro . . . . .	6	—	—	—	—	1	1	—	1	13	22
Metsämaa . . . . .	—	—	—	—	—	—	—	—	—	9	9
Loimaa . . . . .	13	—	—	—	1	—	7	2	8	81	112
Loimaan osa Ypäjää . . . . .	—	—	—	—	—	—	—	—	—	—	—
Yhteensä	787	93	209	260	102	146	536	550	1,109	3,083	6,875
<b>Koko lääni</b>	<b>875</b>	<b>107</b>	<b>225</b>	<b>280</b>	<b>113</b>	<b>156</b>	<b>554</b>	<b>629</b>	<b>1,290</b>	<b>3,637</b>	<b>7,866</b>
<b>Hämeen lääni.</b> <i>Kaupungit.</i>											
Hämeenlinna . . . . .	7	1	2	2	5	2	3	1	4	17	44
Tampere . . . . .	22	3	4	14	7	4	16	40	144	426	680
Yhteensä	29	4	6	16	12	6	19	41	148	443	724

<sup>1)</sup> Tähän on luettu Ikaalisten kauppala.



1	2	3	4	5	6	7	8	9	10	11	12
Lääni ja kunta. <i>Gouvernements et communes.</i>	1893.	1894.	1895.	1896.	1897.	1898.	1899.	1900.	1901.	1902.	Yhteensä.
<i>Maalaiskunnat.</i>											
Somero . . . . .	—	—	—	—	—	—	—	—	3	6	9
Somerniemi . . . . .	—	—	—	—	—	—	—	—	—	1	1
Tammela . . . . .	2	—	1	—	—	1	—	1	2	35	42
Jokioinen . . . . .	—	—	—	—	—	—	—	—	—	4	4
Perttula (v:sta 1901 Ypäjä)	—	—	—	—	—	—	—	—	—	—	—
Humpvila . . . . .	—	—	—	—	—	—	—	—	—	4	4
Urpala . . . . .	2	—	—	—	—	—	—	—	1	14	17
Kylmäkoski . . . . .	—	—	—	—	—	—	—	—	1	—	1
Akaa . . . . .	—	—	—	—	—	—	1	1	2	2	6
Kalvola . . . . .	1	—	—	—	—	—	—	—	—	1	2
Sääksmäki . . . . .	—	—	—	2	—	—	—	—	1	2	5
Pälkäne . . . . .	7	—	—	—	1	—	1	—	1	4	14
Lempäälä . . . . .	—	—	—	—	1	—	—	—	1	6	8
Vesilahti . . . . .	—	—	—	—	—	—	—	5	—	1	6
Tottijärvi . . . . .	—	—	—	—	—	—	—	—	—	—	—
Pirkkala . . . . .	—	—	—	—	—	2	—	—	4	19	25
Ylöjärvi . . . . .	—	—	—	—	—	—	—	—	1	8	9
Messukylä . . . . .	1	—	—	—	—	—	1	—	1	11	14
Kangasala . . . . .	1	—	—	—	—	1	—	—	—	8	10
Sahalahti . . . . .	—	—	—	—	—	—	—	—	—	—	—
Orivesi . . . . .	1	—	—	—	—	1	1	5	8	31	47
Teisko . . . . .	—	—	—	—	—	—	—	2	—	5	7
Kuru . . . . .	—	—	—	—	—	—	3	5	9	38	55
Ruovesi . . . . .	5	2	4	3	1	2	5	6	23	87	138
Kuorevesi . . . . .	—	1	—	—	—	—	1	—	—	11	13
Korpilahti . . . . .	—	—	—	1	1	—	—	1	3	10	16
Jämsä . . . . .	1	—	1	—	—	—	—	4	—	19	25
Längelmäki . . . . .	—	—	—	—	—	—	—	—	1	8	9
Eräjärvi . . . . .	—	—	—	—	—	—	—	1	2	1	4
Kuhmoinen . . . . .	—	—	—	—	—	—	—	—	—	6	6
Kuhmalhti . . . . .	1	—	—	—	—	—	—	—	—	5	6
Luopioinen . . . . .	—	—	—	—	—	—	—	—	—	—	—
Tuulos . . . . .	—	—	—	—	—	—	—	1	—	1	2
Hauho . . . . .	2	—	—	—	—	—	—	—	—	1	3
Tyrväntö . . . . .	1	—	—	—	—	—	—	—	—	2	3
Hattula . . . . .	—	—	—	1	—	—	—	—	—	5	6
Hämeenlinnan maalaisk.	—	—	—	—	—	—	—	—	—	2	2
Vanaja . . . . .	—	—	—	—	—	—	1	—	—	1	2
Renko . . . . .	—	—	—	—	—	—	—	—	—	2	2
Janakkala . . . . .	1	—	—	—	—	—	—	—	1	7	9
Loppi . . . . .	1	—	—	—	—	—	—	—	2	8	11
Siirto	27	3	6	7	4	7	14	32	67	376	543

1	2	3	4	5	6	7	8	9	10	11	12
Lääni ja kunta. <i>Gouvernements et communes.</i>	1893.	1894.	1895.	1896.	1897.	1898.	1899.	1900.	1901.	1902.	Yhteensä.
Siirto	27	3	6	7	4	7	14	32	67	376	543
Hausjärvi . . . . .	1	—	—	1	—	1	—	1	1	20	25
Kärkölä . . . . .	1	—	—	—	—	—	—	2	—	2	5
Nastola . . . . .	—	—	—	—	—	1	1	1	—	11	14
Hollola <sup>1)</sup> . . . . .	2	—	—	—	—	—	2	1	1	23	29
Koski . . . . .	—	—	—	—	—	—	—	2	—	2	4
Lampi . . . . .	1	—	—	—	—	—	—	1	—	1	3
Asikkala . . . . .	2	—	—	1	—	—	—	2	2	32	39
Padasjoki . . . . .	—	—	—	—	—	—	—	1	3	4	8
Yhteensä	34	3	6	9	4	9	17	43	74	471	670
<b>Koko lääni</b>	<b>63</b>	<b>7</b>	<b>12</b>	<b>25</b>	<b>16</b>	<b>15</b>	<b>36</b>	<b>84</b>	<b>222</b>	<b>914</b>	<b>1,394</b>
<b>Viipurin lääni.</b> <i>Kaupungit.</i>											
Viipuri . . . . .	18	5	4	3	1	5	8	17	46	140	247
Sortavala . . . . .	—	—	—	—	—	—	—	8	7	8	23
Käkisalmi . . . . .	5	—	—	—	—	—	—	—	1	6	12
Lappeenranta . . . . .	3	—	—	—	—	—	9	8	3	18	41
Hamina . . . . .	6	—	—	—	—	—	—	1	2	4	13
Kotka . . . . .	25	—	—	—	—	1	11	22	46	84	189
Yhteensä	57	5	4	3	1	6	28	56	105	260	525
<i>Maalaiskunnat.</i>											
Pyhtää . . . . .	4	—	—	—	—	—	1	3	20	72	100
Kymi . . . . .	17	—	5	1	—	3	36	84	141	218	505
Sippola . . . . .	2	—	—	—	—	—	—	1	12	49	64
Vehkalahti . . . . .	—	—	—	—	—	—	—	1	5	84	90
Miehkälä . . . . .	1	—	—	—	—	—	7	—	1	2	11
Virolahti . . . . .	—	—	1	—	—	—	3	1	5	31	41
Säkkijärvi . . . . .	18	4	5	3	—	—	9	10	60	200	309
Suursaari ja Tytärsaari . . . . .	—	—	—	—	—	—	—	—	2	—	2
Lapvesi . . . . .	2	—	—	—	2	1	3	13	21	53	95
Lemi . . . . .	—	—	—	—	—	—	—	—	—	—	—
Luumäki . . . . .	—	—	—	—	—	—	—	2	—	2	4
Valkeala . . . . .	—	—	—	—	—	—	4	3	10	60	77
Suomenniemi . . . . .	—	—	—	—	—	—	1	3	—	—	4
Savitaipale . . . . .	—	—	1	—	—	—	1	1	3	4	10
Taipalsaari . . . . .	2	—	—	—	—	—	—	—	—	2	4
Joutseno . . . . .	—	—	—	—	—	—	—	—	—	13	13
Ruokolahti . . . . .	—	—	—	—	—	—	—	5	32	77	114
Rautjärvi . . . . .	—	—	—	—	—	—	—	—	2	2	4
Siirto	46	4	12	4	2	4	65	127	314	869	1,447

<sup>1)</sup> Tähän on luettu Lahden kauppala.

1	2	3	4	5	6	7	8	9	10	11	12
Lääni ja kunta. <i>Gouvernements et communes.</i>	1893.	1894.	1895.	1896.	1897.	1898.	1899.	1900.	1901.	1902.	Yhteensä.
Siirto	46	4	12	4	2	4	65	127	314	869	1,447
Kirvu . . . . .	2	2	—	—	3	—	—	—	1	10	18
Jääski . . . . .	2	—	—	—	—	—	4	3	64	84	157
Antrea . . . . .	5	—	—	—	—	—	—	2	—	17	24
Viipurin maalaisk. . . . .	17	6	6	17	4	—	18	25	54	161	308
Johanneksen pitäjä . . . . .	4	—	—	—	—	—	—	—	2	11	17
Koivisto . . . . .	1	—	—	—	—	—	—	1	1	12	15
Seiskari . . . . .	—	—	—	—	—	—	—	—	—	—	—
Lavansaari . . . . .	—	—	—	—	—	—	—	—	—	—	—
Kuolemajärvi . . . . .	—	—	—	—	—	—	—	—	—	7	7
Uusikirkko . . . . .	—	—	—	—	—	—	—	—	6	15	21
Kivennapa . . . . .	4	—	2	—	—	—	9	1	26	20	62
Muola . . . . .	—	—	—	8	—	3	13	7	10	31	72
Heinjoki . . . . .	—	—	—	—	—	—	—	—	—	28	28
Valkjärvi . . . . .	—	—	—	—	—	—	—	3	—	6	9
Rautu . . . . .	—	—	—	—	—	—	—	1	4	8	13
Sakkola . . . . .	—	—	—	—	—	—	—	—	1	—	1
Pyhäjärvi . . . . .	—	—	—	1	—	—	1	—	—	3	5
Räisälä . . . . .	3	—	—	—	—	—	—	—	—	2	5
Käkisalmen maalaisk. . . . .	—	—	—	—	—	—	—	—	—	1	1
Kaukola . . . . .	—	—	—	—	2	—	—	—	—	1	3
Hiitola . . . . .	—	—	—	—	6	—	3	5	3	20	37
Kurkijoki . . . . .	—	—	—	—	—	—	—	1	11	27	39
Parikkala . . . . .	—	—	—	—	—	1	—	1	—	7	9
Jaakkima . . . . .	1	—	—	—	—	1	—	1	1	14	18
Sortavalan maalaisk. . . . .	5	1	—	—	—	—	—	2	20	2	30
Ukuniemi . . . . .	—	—	—	—	—	—	—	—	—	—	—
Ruskeala . . . . .	—	—	—	—	—	1	—	—	2	3	6
Soanlahti . . . . .	—	—	—	—	—	—	—	—	—	—	—
Suistamo . . . . .	—	—	—	—	—	—	—	—	—	—	—
Korpiselkä . . . . .	—	—	—	—	—	—	—	—	1	—	1
Suojärvi . . . . .	—	—	—	—	—	—	—	—	—	—	—
Salmi . . . . .	—	—	—	—	—	—	—	—	—	—	—
Mantsinsaari . . . . .	—	—	—	—	—	—	—	—	—	—	—
Kitelä . . . . .	—	—	—	—	—	—	—	—	—	—	—
Impilahti . . . . .	1	—	1	—	—	1	—	—	1	4	8
Yhteensä	91	13	21	30	17	11	113	180	522	1,363	2,361
<b>Koko lääni</b>	<b>148</b>	<b>18</b>	<b>25</b>	<b>33</b>	<b>18</b>	<b>17</b>	<b>141</b>	<b>236</b>	<b>627</b>	<b>1,623</b>	<b>2,886</b>

1	2	3	4	5	6	7	8	9	10	11	12
Lääni ja kunta. <i>Gouvernements et communes.</i>	1893.	1894.	1895.	1896.	1897.	1898.	1899.	1900.	1901.	1902.	Yhteensä.
<b>Mikkelin lääni.</b> <i>Kaupungit.</i>											
Mikkeli . . . . .	3	—	5	1	3	—	3	7	5	44	71
Heinola . . . . .	—	—	—	—	—	—	—	5	1	20	26
Savonlinna . . . . .	1	—	—	—	—	—	—	1	—	6	8
Yhteensä	4	—	5	1	3	—	3	13	6	70	105
<i>Maalaiskunnat.</i>											
Heinolan maalaisk. . . . .	—	—	—	—	—	—	—	—	—	1	1
Sysmä . . . . .	1	—	—	—	—	—	2	—	1	3	7
Hartola . . . . .	—	—	—	—	—	—	—	—	—	3	3
Luhanko . . . . .	—	—	—	—	—	—	—	—	—	—	—
Leivonmäki . . . . .	—	—	—	—	—	—	—	—	1	4	5
Joutsa . . . . .	—	—	1	—	—	—	—	4	—	5	10
Mäntyharju . . . . .	4	1	—	—	—	—	1	—	2	8	16
Ristiina . . . . .	—	—	—	—	—	—	—	2	—	4	6
Anttola . . . . .	—	—	2	1	—	—	3	—	1	2	9
Mikkelin maalaisk. . . . .	2	—	—	—	—	6	2	7	5	58	80
Hirvensalmi . . . . .	2	—	—	—	—	—	1	—	2	4	9
Kangasniemi . . . . .	2	1	4	11	1	3	5	4	22	66	119
Haukivuori . . . . .	—	—	1	—	—	2	4	4	10	25	46
Pieksämäki . . . . .	8	—	7	12	—	2	7	12	24	83	155
Virtasalmi . . . . .	—	—	—	—	—	—	—	—	—	—	—
Jäppilä . . . . .	—	—	—	—	—	—	—	—	4	4	8
Joroinen . . . . .	2	1	1	1	—	—	3	3	1	16	28
Juva . . . . .	—	—	—	—	1	—	—	2	7	17	27
Puumala . . . . .	—	—	—	—	—	—	—	1	3	4	8
Sulkava . . . . .	—	—	—	—	1	—	—	—	1	5	7
Sääminki . . . . .	1	1	—	—	—	—	—	—	—	24	26
Kerimäki . . . . .	—	—	3	1	1	—	—	—	3	5	13
Enonkoski . . . . .	1	—	—	—	—	—	4	1	—	—	6
Savonranta . . . . .	—	—	—	—	—	—	—	—	—	—	—
Heinävesi . . . . .	—	—	—	—	—	—	—	2	1	2	5
Kangaslampi . . . . .	—	—	—	—	—	—	—	—	—	—	—
Rantasalmi . . . . .	2	—	—	—	—	2	—	4	—	14	22
Yhteensä	25	4	19	26	4	15	32	46	88	357	616
<b>Koko lääni</b>	<b>29</b>	<b>4</b>	<b>24</b>	<b>27</b>	<b>7</b>	<b>15</b>	<b>35</b>	<b>59</b>	<b>94</b>	<b>427</b>	<b>721</b>
<b>Kuopion lääni.</b> <i>Kaupungit.</i>											
Kuopio . . . . .	2	2	—	—	—	—	10	19	22	36	91
Joensuu . . . . .	1	—	—	1	1	—	—	1	2	5	11
Iisalmi . . . . .	—	—	4	3	—	3	4	9	7	15	45
Yhteensä	3	2	4	4	1	3	14	29	31	56	147

1	2	3	4	5	6	7	8	9	10	11	12
Lääni ja kunta. <i>Gouvernements et communes.</i>	1893.	1894.	1895.	1896.	1897.	1898.	1899.	1900.	1901.	1902.	Yhteensä.
<i>Maalaiskunnat.</i>											
Leppävirta . . . . .	5	2	—	—	1	—	1	6	4	19	38
Varkauden ruukinseurak.	—	—	—	—	—	—	—	—	—	—	—
Suonnejoki . . . . .	—	—	—	1	—	—	5	2	13	14	35
Hankasalmi . . . . .	—	—	—	4	1	—	4	2	3	26	40
Rautalampi . . . . .	1	—	1	—	2	1	1	2	—	13	21
Vesanto . . . . .	4	—	1	—	—	3	3	—	—	18	29
Karttula . . . . .	—	—	—	—	—	—	—	6	5	7	18
Kuopion maalaisk.	—	—	—	—	—	—	3	2	8	25	38
Tuusniemi . . . . .	—	—	—	—	—	—	1	1	3	9	14
Maaninka . . . . .	—	—	—	—	—	—	2	2	5	10	19
Pielavesi . . . . .	—	—	—	1	—	—	8	10	38	80	137
Keitele . . . . .	—	—	—	3	—	—	13	3	7	11	37
Kiuruvesi . . . . .	12	3	13	15	2	6	71	50	106	107	385
Iisalmi . . . . .	—	—	1	—	—	2	5	31	20	73	132
Rutakko . . . . .	—	—	—	—	—	—	—	—	—	—	—
Lapinlahti . . . . .	—	—	—	1	—	2	1	2	7	32	45
Nilsä . . . . .	2	1	1	—	—	—	1	—	14	44	63
Juvankosken ruukinseur.	—	—	—	—	—	—	—	—	—	1	1
Kaavi . . . . .	2	1	—	—	—	—	1	—	—	16	20
Polvijärvi . . . . .	1	—	—	—	—	—	5	3	3	16	28
Kuusjärvi . . . . .	—	—	—	—	—	—	—	—	—	1	1
Liperi . . . . .	—	—	—	—	—	—	1	1	1	2	5
Kontiolahti . . . . .	—	—	—	7	—	5	6	4	3	34	59
Rääkkylä . . . . .	—	—	—	—	—	—	—	2	2	2	6
Kiteen pitäjä . . . . .	—	—	—	—	—	—	1	—	—	8	9
Kesälahti . . . . .	—	—	—	—	—	—	—	—	—	6	6
Pälkjärvi . . . . .	—	—	—	—	—	—	—	—	—	1	1
Tohmajärvi . . . . .	1	—	—	2	—	—	—	—	1	18	22
Värtsilän ruukinseurak.	—	—	—	—	—	—	—	1	—	1	2
Kiihtelysvaara . . . . .	1	—	—	—	—	—	6	1	—	6	14
Ilomantsi } . . . . .	1	—	—	—	—	—	1	1	—	1	4
Kovero } . . . . .	—	—	—	—	—	—	—	—	—	—	
Eno . . . . .	—	—	—	—	—	—	1	1	—	1	3
Pielisjärvi . . . . .	2	—	1	—	—	—	—	2	6	9	20
Juuka . . . . .	5	2	2	—	—	—	—	10	5	43	67
Rautavaara . . . . .	—	—	—	—	—	—	—	—	—	3	3
Nurmes (ynnä kauppala)	—	—	1	—	—	—	7	1	12	23	44
Kuhmoniemi (osa) . . . . .	—	—	—	—	—	—	—	—	—	—	—
Yhteensä	37	9	21	34	6	19	148	146	266	680	1,366
<b>Koko lääni</b>	<b>40</b>	<b>11</b>	<b>25</b>	<b>38</b>	<b>7</b>	<b>22</b>	<b>162</b>	<b>175</b>	<b>297</b>	<b>736</b>	<b>1,513</b>

1	2	3	4	5	6	7	8	9	10	11	12
Lääni ja kunta. <i>Gouvernements et communes.</i>	1893.	1894.	1895.	1896.	1897.	1898.	1899.	1900.	1901.	1902.	Yhteensä.
<b>Vaasan lääni.</b>											
<i>Kaupungit.</i>											
Nikolainkaupunki . . . . .	157	27	80	66	34	37	117	190	154	415	1,277
Kaskinen . . . . .	4	2	3	3	4	4	7	3	10	13	53
Kristiinankaupunki . . . . .	28	10	26	26	10	18	27	38	36	80	299
Uusikaarlepyy . . . . .	22	—	24	17	5	14	70	17	12	45	226
Pietarsaari . . . . .	13	6	7	10	4	1	47	26	57	110	281
Kokkola . . . . .	30	6	7	25	5	9	25	21	32	35	195
Jyväskylä . . . . .	1	—	2	—	1	—	2	—	1	22	29
Yhteensä	255	51	149	147	63	83	295	295	302	720	2,360
<i>Maalaiskunnat.</i>											
Siipyy . . . . .	37	4	22	40	20	15	80	72	81	98	469
Isojoki . . . . .	42	11	26	38	11	20	123	95	93	155	614
Lapväärtilä . . . . .	94	20	55	66	44	57	170	91	148	209	954
Kristiinankaup. maalaisk.	8	—	—	—	—	1	8	1	2	—	20
Karjajoki . . . . .	48	10	5	32	9	9	79	66	60	80	398
Närpiö . . . . .	206	30	154	157	68	75	289	177	177	304	1,637
Övermarkku . . . . .	78	15	62	64	13	36	112	71	81	122	654
Korsnäsi . . . . .	89	9	27	76	32	30	98	129	80	180	750
Teuva . . . . .	75	18	13	44	14	32	125	124	120	167	732
Kauhajoki . . . . .	82	8	11	72	20	46	243	174	207	302	1,165
Kurikka . . . . .	84	6	10	33	5	38	133	119	159	214	801
Jalasjärvi . . . . .	134	19	47	83	5	82	198	174	211	294	1,247
Peräseinäjoki . . . . .	46	11	18	31	16	12	90	77	97	103	501
Ilmajoki . . . . .	124	16	26	47	14	33	158	144	155	246	963
Seinäjoki . . . . .	26	3	5	12	16	5	16	29	33	86	231
Ylistaro . . . . .	206	21	118	163	59	106	343	259	218	291	1,784
Isokyrö . . . . .	207	36	128	140	75	78	312	231	201	351	1,759
Vähäkyrö . . . . .	74	8	39	35	19	47	97	73	118	143	653
Lajhia . . . . .	129	12	28	63	30	59	204	151	168	278	1,122
Jurva . . . . .	85	10	36	46	23	37	111	98	88	132	666
Pirttikylä . . . . .	80	9	22	49	20	12	90	69	56	117	524
Petolahti . . . . .	53	14	28	42	5	22	72	61	41	77	415
Bergöö . . . . .	—	—	—	2	—	2	6	6	10	24	50
Maalahti . . . . .	63	2	17	31	8	33	90	98	90	129	561
Sulva . . . . .	55	5	54	35	12	17	41	71	35	90	415
Mustasaari . . . . .	143	26	118	90	40	83	206	161	151	283	1,301
Raappaluoto . . . . .	31	3	2	7	2	14	27	15	42	63	206
Koivulahti . . . . .	86	11	33	39	14	21	107	66	97	88	562
Maksamaa . . . . .	23	5	17	16	8	8	36	20	37	48	218
Siirto	2,408	342	1,121	1,553	602	1,030	3,664	2,922	3,056	4,674	21,372

1	2	3	4	5	6	7	8	9	10	11	12
Lääni ja kunta. <i>Gouvernements et communes.</i>	1893.	1894.	1895.	1896.	1897.	1898.	1899.	1900.	1901.	1902.	Yhteensä.
Siirto	2,408	342	1,121	1,553	602	1,030	3,664	2,922	3,056	4,674	21,372
Vöyri . . . . .	164	23	128	117	58	104	230	165	175	286	1,450
Nurmo . . . . .	87	7	37	44	13	35	137	113	96	106	675
Lapua . . . . .	144	17	65	105	41	102	240	198	175	317	1,404
Kauhava . . . . .	151	19	89	121	47	97	264	201	208	259	1,456
Ylihärmä . . . . .	53	25	30	45	23	41	106	80	54	71	528
Alahärmä . . . . .	98	17	59	80	39	91	244	115	154	184	1,081
Oravainen . . . . .	85	6	31	33	11	25	90	103	82	82	548
Munsala . . . . .	118	30	78	65	48	62	166	119	108	142	936
Uudenkaarlep. maalaisk. . . . .	60	16	63	38	9	52	93	79	67	89	566
Jepua . . . . .	62	—	37	35	7	37	107	38	87	68	478
Pietarsaari . . . . .	144	21	41	37	25	37	76	106	131	165	783
Purmo . . . . .	48	13	35	28	10	31	68	51	83	77	444
Ähtävä . . . . .	41	4	26	20	9	23	68	25	42	51	309
Tervajärvi . . . . .	42	23	67	35	25	30	70	50	81	81	504
Kruunupyy . . . . .	59	5	49	37	8	14	44	60	49	77	402
Luoto . . . . .	25	14	6	6	3	2	22	29	36	35	178
Kokkolan maalaisk. . . . .	97	35	45	55	17	31	87	87	78	92	624
Alaveteli . . . . .	56	5	35	14	10	16	37	25	27	65	290
Kälviä . . . . .	51	14	39	80	26	19	54	40	93	76	492
Lohtaja . . . . .	70	18	38	60	11	29	86	52	94	71	529
Himanka . . . . .	44	7	18	33	10	6	49	33	38	73	311
Ylikannus . . . . .	72	6	36	35	18	32	70	34	48	94	445
Toholampi . . . . .	118	25	118	88	49	32	133	68	98	122	851
Ullava . . . . .	29	3	13	5	7	15	43	33	26	47	221
Kaustisenkylä . . . . .	59	12	65	36	22	59	89	71	87	106	606
Veteli . . . . .	59	9	41	94	18	41	102	89	137	114	704
Lestijärvi . . . . .	32	2	20	3	3	4	48	4	22	37	175
Halsua . . . . .	7	—	8	—	6	8	19	25	33	48	154
Perho . . . . .	11	—	9	18	7	13	50	22	31	63	224
Soini . . . . .	27	2	4	4	—	—	5	9	9	7	67
Lehtimäki . . . . .	35	—	—	17	—	—	—	4	10	14	80
Alajärvi . . . . .	112	14	24	67	14	48	347	257	217	412	1,512
Vimpeli . . . . .	25	1	28	16	1	44	125	38	40	61	379
Evijärvi . . . . .	96	18	78	78	14	46	147	85	104	177	843
Kortesjärvi . . . . .	71	1	78	46	15	41	196	81	115	152	796
Lappajärvi . . . . .	96	5	49	58	15	69	203	115	135	159	904
Kuortane . . . . .	45	10	9	50	5	18	122	80	87	157	583
Töysä . . . . .	26	1	19	28	4	9	32	37	46	67	269
Alavus . . . . .	132	39	58	100	31	66	191	163	157	255	1,192
Virrat . . . . .	28	1	1	20	3	—	21	29	50	67	220
Ätsäri . . . . .	31	—	6	5	—	2	6	12	49	103	214
Siirto	5,218	810	2,801	3,409	1,284	2,461	7,951	5,947	6,515	9,403	45,799

1	2	3	4	5	6	7	8	9	10	11	12
Lääni ja kunta. <i>Gouvernements et communes.</i>	1893.	1894.	1895.	1896.	1897.	1898.	1899.	1900.	1901.	1902.	Yhteensä.
Siirto	5,218	810	2,801	3,409	1,284	2,461	7,951	5,947	6,515	9,403	45,799
Pihlajavesi . . . . .	2	—	—	1	—	—	1	4	2	11	21
Multia . . . . .	5	—	—	5	—	—	4	5	11	28	58
Keuruu . . . . .	12	—	7	3	—	4	3	18	14	39	100
Petäjavesi . . . . .	—	—	—	—	1	1	1	1	2	28	34
Jyväskylän maalaisk. . . . .	—	1	2	6	—	—	1	3	10	18	41
Urainen . . . . .	—	—	3	5	—	—	5	15	12	28	68
Saarijärvi } Pylkönmäki }	20	—	25	32	—	5	67	60	64	182 1	456
Karstula . . . . .	95	8	68	112	2	36	167	191	213	274	1,166
Kivijärvi . . . . .	26	3	17	36	2	26	83	50	71	166	480
Pihtipudas . . . . .	42	4	4	6	5	11	32	42	40	67	253
Viitasaari . . . . .	31	—	7	17	1	2	40	77	48	93	316
Konginkangas . . . . .	1	—	—	2	—	—	4	6	7	19	39
Sumiainen . . . . .	—	—	—	—	—	—	—	—	—	4	4
Laukaa . . . . .	7	2	—	1	1	1	4	1	5	30	52
Yhteensä	5,459	828	2,934	3,635	1,296	2,547	8,363	6,420	7,014	10,391	48,887
<b>Koko lääni</b>	<b>5,714</b>	<b>879</b>	<b>3,083</b>	<b>3,782</b>	<b>1,359</b>	<b>2,630</b>	<b>8,658</b>	<b>6,715</b>	<b>7,316</b>	<b>11,111</b>	<b>51,247</b>
<b>Oulun lääni.</b> <i>Kaupungit.</i>											
Oulu . . . . .	155	40	38	57	24	—	129	148	162	297	1,050
Raahе . . . . .	1	1	1	4	3	1	42	30	30	70	183
Kemi . . . . .	4	—	—	—	—	—	4	2	13	39	62
Tornio . . . . .	5	—	—	—	5	—	—	2	3	6	21
Kajaani . . . . .	—	—	—	1	—	—	—	2	1	3	7
Yhteensä	165	41	39	62	32	1	175	184	209	415	1,323
<i>Maalaiskunnat.</i>											
Sievi . . . . .	29	1	13	36	8	12	79	64	107	125	474
Rautio . . . . .	14	—	11	2	—	7	9	26	20	20	109
Ylivieska . . . . .	35	4	24	21	6	2	94	77	44	70	377
Alavieska . . . . .	38	6	17	26	—	—	59	58	43	36	283
Kalajoki . . . . .	80	9	28	62	7	38	123	72	90	114	623
Merijärvi . . . . .	21	2	4	6	13	—	29	28	47	38	188
Oulainen . . . . .	65	2	36	52	18	1	114	112	80	103	583
Pyhäjoki . . . . .	72	4	12	41	24	16	98	61	66	124	518
Salon kappeli . . . . .	11	4	3	5	2	2	10	1	12	44	94
Salon pitäjä . . . . .	43	12	7	25	8	—	67	36	51	23	272
Vihanti . . . . .	25	4	5	20	7	—	22	31	33	42	189
Rantsila . . . . .	32	7	17	17	6	—	47	36	31	23	216
Siirto	465	55	177	313	99	78	751	602	624	762	3,926



1	2	3	4	5	6	7	8	9	10	11	12
Lääni ja kunta. <i>Gouvernements et communes.</i>	1893.	1894.	1895.	1896.	1897.	1898.	1899.	1900.	1901.	1902.	Yhteensä.
Siirto	465	55	177	313	99	78	751	602	624	762	3,926
Paavola . . . . .	25	2	10	26	7	—	45	32	44	60	251
Revonlahti . . . . .	11	—	6	10	—	—	12	16	19	27	101
Siikajoki . . . . .	30	8	8	16	5	—	35	33	26	31	192
Hailuoto . . . . .	16	2	6	18	18	—	50	36	36	42	224
Pyhäjärvi . . . . .	52	4	22	36	6	48	108	92	74	76	518
Reisjärvi . . . . .	29	8	13	27	3	6	62	56	52	80	336
Haapajärvi . . . . .	84	63	82	22	6	19	108	122	117	94	717
Nivala . . . . .	64	9	19	15	—	1	87	66	53	72	386
Kärsämäki . . . . .	42	—	14	14	14	7	60	71	33	51	306
Haapavesi . . . . .	42	4	19	23	12	13	63	47	83	85	391
Pulkkila . . . . .	35	—	15	30	8	16	39	34	45	42	264
Piippola . . . . .	15	2	6	7	3	1	41	21	27	30	153
Kestilä . . . . .	10	—	6	21	3	—	36	22	33	53	184
Säräisniemi . . . . .	3	—	—	3	1	—	9	9	23	30	78
Paltamo . . . . .	3	2	1	7	1	—	9	4	11	22	60
Kajaanin maalaisk. . . . .	4	—	—	2	—	—	—	5	3	1	15
Sotkamo . . . . .	10	—	12	6	—	—	19	17	24	40	128
Kuhmoniemi . . . . .	27	12	11	3	16	3	10	30	22	58	192
Ristijärvi . . . . .	6	—	—	—	—	—	9	5	4	5	29
Hyrnsalmi . . . . .	27	1	2	2	—	—	23	11	15	16	97
Suomussalmi . . . . .	45	—	—	9	1	—	60	55	32	42	244
Puolanka . . . . .	40	—	4	15	7	—	64	52	31	40	253
Utajärvi . . . . .	45	1	1	8	—	—	18	12	36	42	163
Muhos . . . . .	8	—	4	18	6	—	38	33	31	38	176
Tyrnävä . . . . .	15	2	7	4	3	—	13	24	20	31	119
Temmes . . . . .	3	2	—	4	—	—	6	7	1	5	28
Lumijoki . . . . .	20	2	1	9	7	—	24	15	19	23	120
Liminka . . . . .	40	1	4	5	4	—	12	10	22	45	143
Kempele . . . . .	2	—	1	3	—	—	4	11	6	9	36
Oulunsalo . . . . .	—	—	—	7	1	—	4	2	13	7	34
Oulun maalaisk. . . . .	22	5	—	11	3	—	8	45	26	82	202
Ylikiiminki . . . . .	21	—	2	5	3	—	22	26	28	27	134
Kiiminki . . . . .	7	—	—	2	5	—	2	8	6	12	42
Haukipudas . . . . .	20	7	6	9	4	—	25	15	45	44	175
Ii . . . . .	35	7	5	19	8	—	47	40	37	71	269
Kuivaniemi . . . . .	15	—	—	6	—	—	6	10	10	15	62
Pudasjärvi . . . . .	59	6	2	44	7	—	76	85	66	63	408
Taivalkoski . . . . .	40	2	10	11	4	1	31	47	36	59	241
Kuusamo . . . . .	27	9	12	16	4	—	14	66	32	87	267
Kuolajärvi . . . . .	3	—	—	2	—	—	9	7	12	7	40
Kemijärvi . . . . .	7	1	1	3	—	1	5	13	16	14	61
Siirto	1,474	217	489	811	269	194	2,064	1,914	1,893	2,440	11,765

1	2	3	4	5	6	7	8	9	10	11	12
Lääni ja kunta. <i>Gouvernements et communes.</i>	1893.	1894.	1895.	1896.	1897.	1898.	1899.	1900.	1901.	1902.	Yhteensä.
Siirto	1,474	217	489	811	269	194	2,064	1,914	1,893	2,440	11,765
Rovaniemi . . . . .	12	—	1	4	1	—	4	22	2	3	49
Tervola . . . . .	12	—	—	2	2	—	17	11	10	14	68
Simo . . . . .	15	—	3	18	6	—	18	28	49	51	188
Kemin maalaisk. . . . .	27	2	2	11	3	—	4	32	46	75	202
Alatornio . . . . .	17	4	4	14	—	—	8	18	3	18	86
Karunki . . . . .	2	—	1	—	—	—	1	—	—	1	5
Ylitornio . . . . .	9	1	—	2	3	—	6	5	3	7	36
Turtola . . . . .	1	—	—	—	—	—	—	1	—	1	3
Kolari . . . . .	—	—	—	—	—	—	—	1	—	—	1
Muonionniska . . . . .	—	6	—	—	—	—	—	—	—	—	6
Enontekiäinen . . . . .	—	—	—	—	—	—	—	—	—	—	—
Kittilä . . . . .	8	—	—	1	1	—	—	5	—	2	17
Sodankylä . . . . .	4	—	—	3	—	—	8	15	10	12	52
Inari . . . . .	—	—	—	—	—	—	—	—	—	—	—
Utsjoki . . . . .	—	—	—	—	—	—	—	—	—	—	—
Yhteensä	1,581	230	500	866	285	194	2,130	2,052	2,016	2,624	12,478
<b>Koko lääni</b>	<b>1,746</b>	<b>271</b>	<b>539</b>	<b>928</b>	<b>317</b>	<b>195</b>	<b>2,305</b>	<b>2,236</b>	<b>2,225</b>	<b>3,039</b>	<b>13,801</b>
Kotoisin nimittämättä jääneistä kunnista . . . . .	—	—	—	—	—	369	—	—	—	—	369
<b>Koko maa</b>	<b>9,117</b>	<b>1,380</b>	<b>4,020</b>	<b>5,185</b>	<b>1,916</b>	<b>3,467</b>	<b>12,075</b>	<b>10,397</b>	<b>12,561</b>	<b>23,152</b>	<b>83,270</b>
<i>Siitä:</i>											
<i>Kaupungit</i> . . . . .	1,071	195	291	310	198	2153	715	915	1,360	3,779	8,987
<i>Maalaiskunnat</i> . . . . .	8,046	1,185	3,729	4,875	1,718	2,945	11,360	9,482	11,201	19,373	73,914

Siirtolaisten luku 10,000 asukasta kohti Suomessa, Ruotsissa, Norjassa ja Tanskassa vuosina 1893—1903.

Emigranternas antal på 10,000 innevånare i Finland, Sverige, Norge och Danmark åren 1893—1903.

Emigration 1893—1903 par 10,000 habitants en Finlande, Suède, Norvège et Danemark.

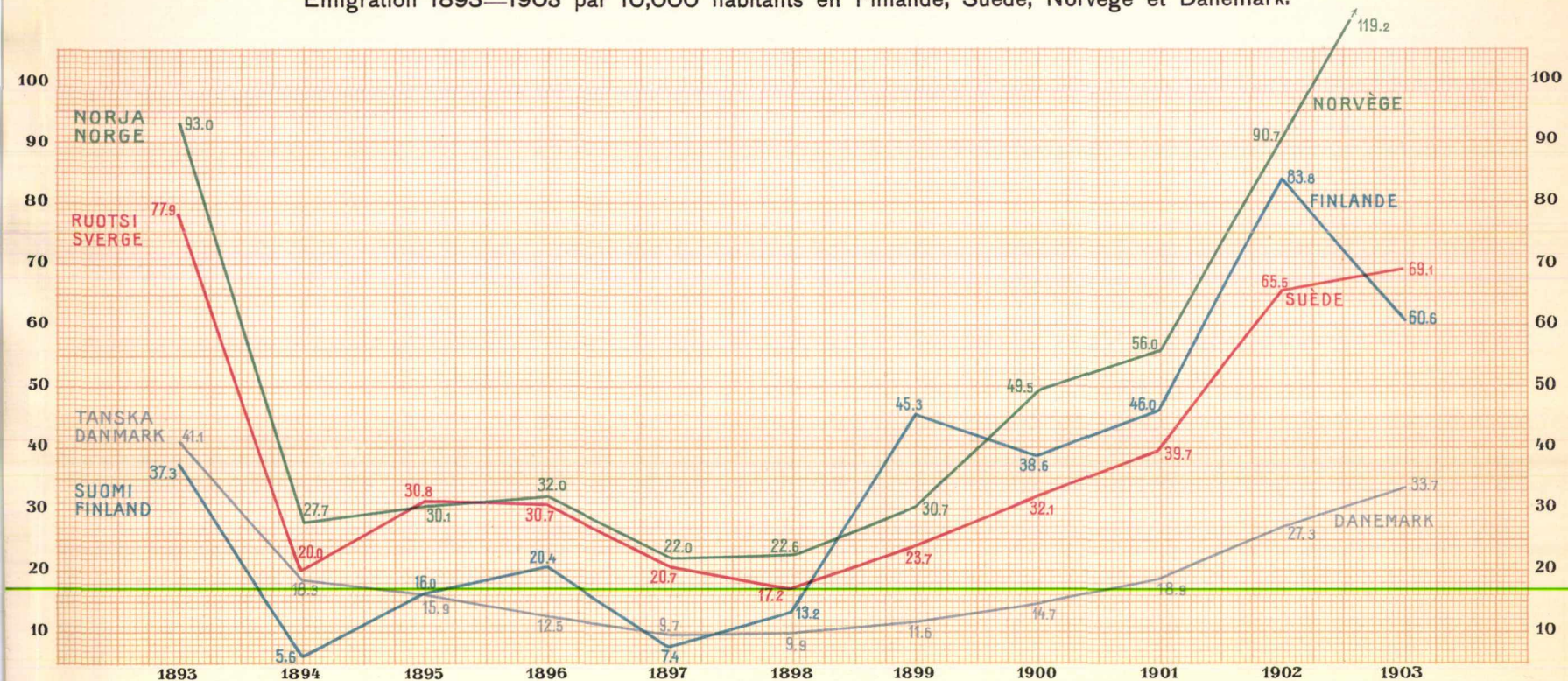

Luonnollinen väenlisäys ja siirtolaisten luku 10,000 henkeä kohti koko maassa vuosina 1893—1902.

Den naturliga folktiliväxten och antalet emigranter på 10,000 personer i hela landet åren 1893—1902.

Chiffres des émigrants et de l'accroissements physiologique de la population par 10,000 habitants pour le pays entier 1893—1902.

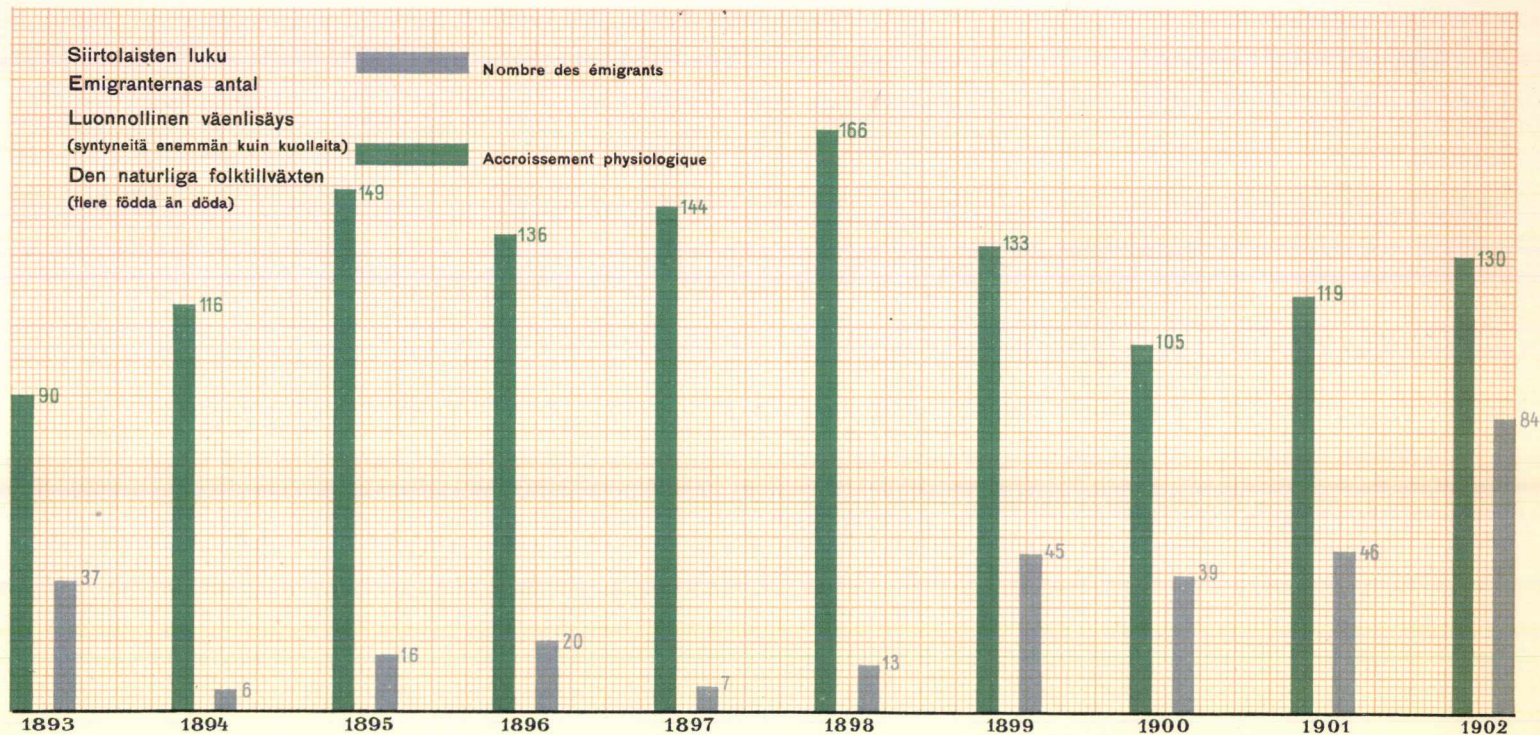

Luonnollinen väenlisäys ja siirtolaisten luku 10,000 henkeä kohti kussakin läänissä v. 1902.  
 Den naturliga folktiliväxten och antalet emigranter på 10,000 personer i hvarje län år 1902.  
 Chiffres des émigrants et de l'accroissement physiologique de la population par 10,000 habitants  
 dans chaque gouvernement en 1902.

Läänit-Län.  
 Gouvernements.



Siirtolaisten luku 10,000 henkeä kohti eri ikäluokissa vuosina 1900—1902.

Antalet emigranter på 10,000 personer i olika ålderklasser åren 1900—1902.

Nombre des émigrants par 10,000 personnes des différents groupes d'âge 1900—1902.

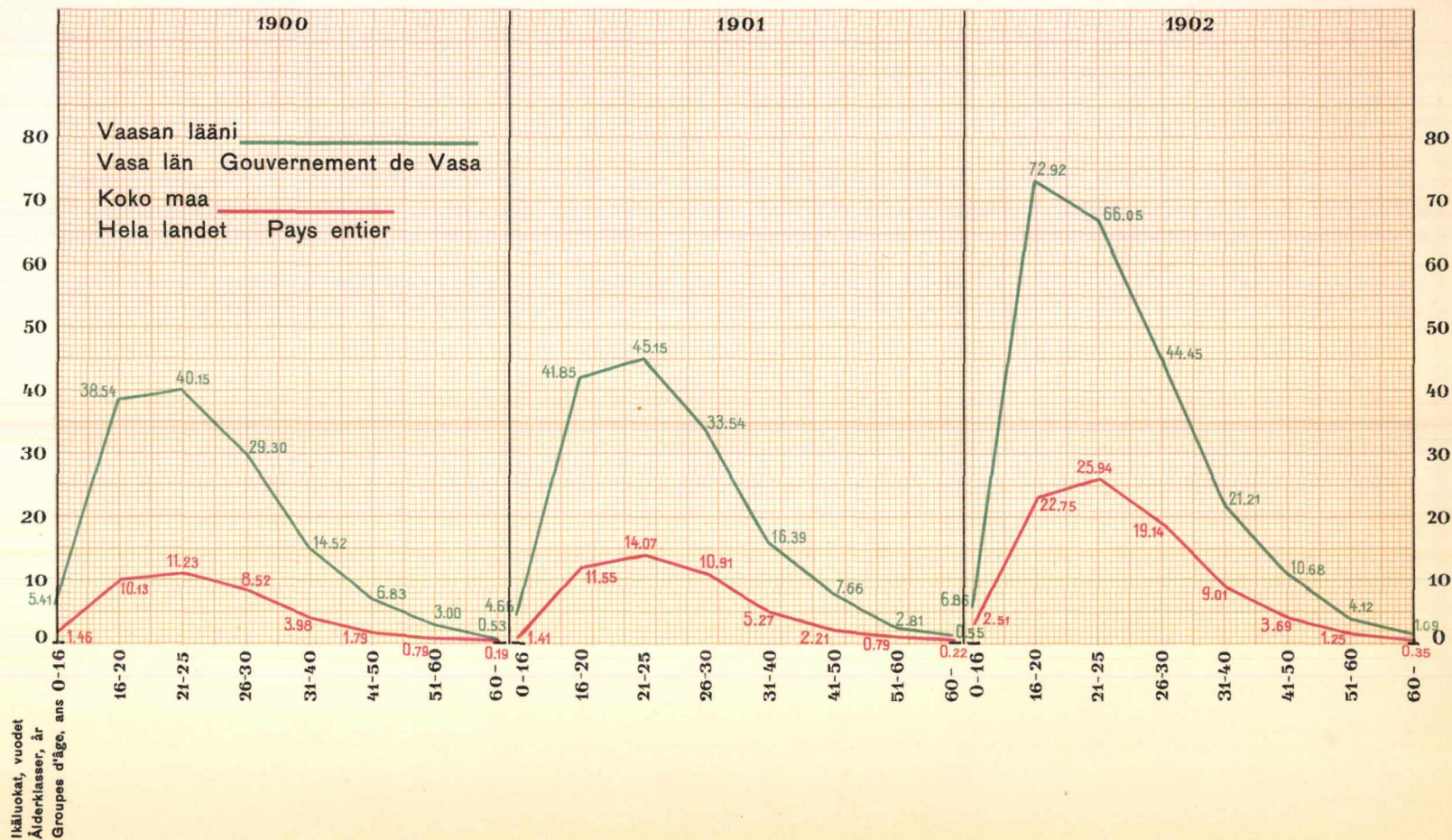

Siirtolaisten luku eri lääneissä v. 1893—1902.

Emigranternas antal i de olika länen åren 1893—1902.

Répartition des émigrants par gouvernements pour les années 1893—1902.

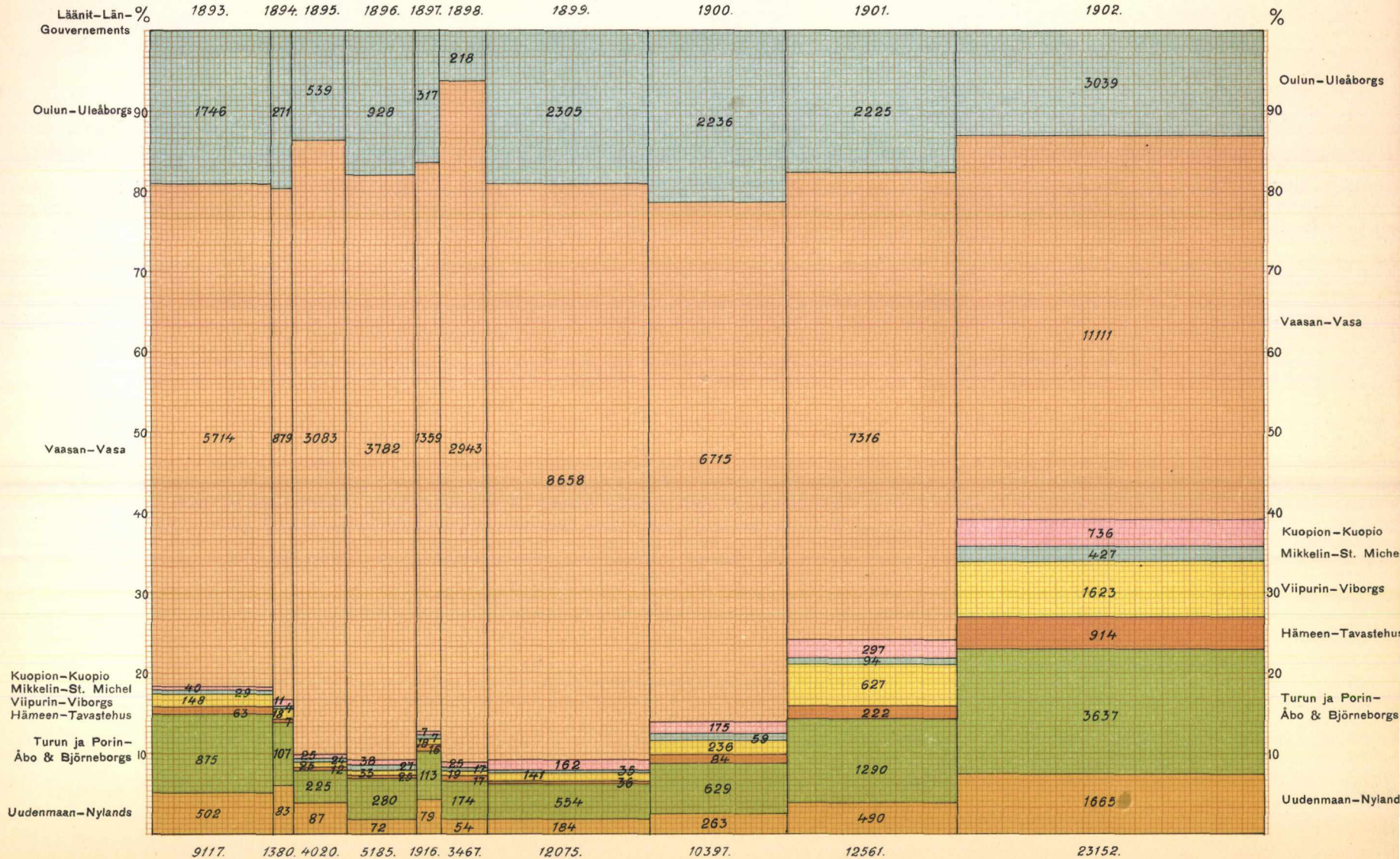

**SIIRTOLAISTEN LUKU KUSSAKIN  
KUNNASSA KESKIMÄÄRIN VV. 1893-1902.**

**EMIGRANTERNAS ANTAL i HVARJE  
KOMMUN i MEDEL TAL ÅREN 1893-1902.**

**NOMBRE MOYEN DES ÉMIGRANTS PAR  
COMMUNES POUR 1893-1902.**

10,000 asukasta kohti  
På 10,000 innevånare  
Par 10,000 habitants

