

F12.5

TYÖTILASTO  
ARBETSSTATISTIK.

Suomen Senaatin  
Sosialitoimituskunta.



IV.

UNDERSÖKNING

AF

TRYCKERI-INDUSTRIN

I

FINLAND.

PÅ UPPDRAG AF INDUSTRISTYRELSEN OCH UNDER DESS  
ÖFVERINSEENDE VÄRKSTÄLD

AF

G. R. SNELLMAN.



HELSINGFORS,  
KEJSERLIGA SENATENS TRYCKERI,  
1907.

Tilastokirjasto  
Statistikbiblioteket

## Innehållsförteckning.

	Sid.
Till Kejslerliga Senaten för Finland . . . . .	XIII.
<b>Kap. I. Förberedande åtgärder. Frågeformulär. Primäruppgifternas insamlande.</b>	
Förslag om undersökning af tryckerierna . . . . .	1.
Kejslerliga Senatens beslut . . . . .	4.
Kommissionens medlemmar . . . . .	4.
Kommissionens sekreterare . . . . .	4.
Frågeformulären . . . . .	4.
Materialets insamlande . . . . .	19.
<b>Kap. II. Arbetsställen. Yrkesgrenar.</b>	
Arbetsställen . . . . .	20.
Maskiner . . . . .	21.
Yrkesgrenar . . . . .	22.
Arbetarens under 15 år yrkesspecialiteter . . . . .	23.
<b>Kap. III. Arbetarens ålder, kön och civilstånd, födelseort och familjeförhållanden.</b>	
Åldersfördelning . . . . .	25.
Könsfördelning . . . . .	27.
Civilståndsfördelning . . . . .	27.
Födelseort . . . . .	28.
Familjeförhållanden . . . . .	29.
<b>Kap. IV. Ålder vid inträdet i yrket. Anställningstid. Fackutbildning.</b>	
Ålder vid inträdet i yrket . . . . .	31.
Anställningstid hos senaste arbetsgivare . . . . .	32.
Fackutbildning . . . . .	33.
<b>Kap. V. Understödkassor och föreningar. Sommarledighet. Arbetsinställelser.</b>	
Understödkassor för typografer . . . . .	36.
Arbetareförening . . . . .	38.
Nykterhetsförening . . . . .	38.
Sommarledighet . . . . .	38.
Arbetsinställelser . . . . .	38.
<b>Kap. VI. Arbetarens hälsotillstånd.</b>	
Fara för hälsan . . . . .	42.
Typografernas hos oss hälsotillstånd . . . . .	48.
Läkareundersökning . . . . .	51.
<b>Kap. VII. Arbetarens språk- och bildningsförhållanden . . . . .</b>	<b>53.</b>

<b>Kap. VIII. Arbetarens bostadsförhållanden.</b>	Sid.
Inneboende . . . . .	55.
Trångboddhet . . . . .	57.
Hysesbelopp . . . . .	60.
<b>Kap. IX. Arbetstid. Ordningsregler.</b>	
Arbetstid per vecka . . . . .	61.
Öfvertidsarbete . . . . .	66.
Nattarbete . . . . .	69.
Söndagsarbete . . . . .	70.
Skiftesarbete . . . . .	71.
Ordningsregler . . . . .	71.
<b>Kap. X. Arbetarens löneförhållanden.</b>	
Materialets beskaffenhet och bearbetning . . . . .	73.
Årsinkomst . . . . .	74.
Öfriga förmåner . . . . .	83.
Aflöningsform . . . . .	83.
Löneutbetalning . . . . .	84.
Tarifföfverenskommelser . . . . .	84.
<b>Kap. XI. Arbetslokaler.</b>	
Utrymme . . . . .	86.
Belysning . . . . .	86.
Rummens användning . . . . .	86.
Ventilation . . . . .	87.
Uppvärmning . . . . .	87.
Rengöring . . . . .	87.
<b>Kap. XII. Tryckeriernas ålder</b>	89.
<b>Résumé français</b>	91.

### Tabeller.

Tab. 1. Arbetsställesnas ortsfördelning, firmanamn, antal redovisade arbetare och värksamhetskren . . . . .	2.
» 2. Arbetarens fördelning på olika värksamhetskrenar . . . . .	10.
» 3. Arbetarens fördelning på värksamhetskrenar och yrkesspecialiteter . . . . .	14.
» 4. Arbetarens fördelade efter kön, civilstånd och ett-års åldersklasser . . . . .	16.
» 5. Arbetarens fördelade efter kön, civilstånd och 5-års åldersklasser . . . . .	18.
» 6. Sammandrag af arbetarens fördelning efter kön, ålder och civilstånd . . . . .	19.
» 7. Arbetarens medelålder . . . . .	20.
» 8. Arbetarens födelseort . . . . .	21.
» 9. Arbetarens födelseort i förhållande till arbetsorten . . . . .	22.
» 10. Faderns yrke . . . . .	23.
» 11. Makens yrke . . . . .	23.
» 12. De manliga arbetarens yrke före inträdet i tryckeriarbete . . . . .	24.
» 13. De kvinnliga arbetarens yrke före inträdet i tryckeriarbete . . . . .	24.
» 14. Arbetarens barn som arbeta i tryckeri . . . . .	25.

	Sid.
Tab. 15. Af arbetarena försörjda personer, utom egna hustrur och barn . . . . .	25.
» 16. Arbetarens barn i lifvet . . . . .	26.
» 17. Arbetarens hemmavarande barn . . . . .	26.
» 18. De manliga arbetarena fördelade efter ålder vid inträdet i yrket . . . . .	28.
» 19. De kvinnliga arbetarena fördelade efter ålder vid inträdet i yrket . . . . .	30.
» 20. De manliga arbetarena fördelade efter tid för och ålder vid inträdet i yrket . . . . .	32.
» 21. De kvinnliga arbetarena fördelade efter tid för och ålder vid inträdet i yrket . . . . .	34.
» 22. De manliga arbetarens anställningstid hos senaste arbetsgivare . . . . .	36.
» 23. De kvinnliga arbetarens anställningstid hos senaste arbetsgivare . . . . .	38.
» 24. De egentliga tryckeriarbetarena, fördelade efter fackutbildning och ålder vid slutad lärotid . . . . .	40.
» 25. Arbetare som arbetat å utrikesort . . . . .	42.
» 26. Arbetare, som äro delegare i understöds-kassor . . . . .	43.
» 27. Arbetare, som äro medlemmar af arbetare- eller fackförening . . . . .	44.
» 28. Arbetare, som äro medlemmar af nykterhetsförening . . . . .	45.
» 29. Arbetarens sommarledighet (enl. arbetarens uppgifter) . . . . .	46.
» 30. De manliga arbetarens hälsotillstånd i olika åldrar (enl. arbetarens uppgifter) . . . . .	48.
» 31. De kvinnliga arbetarens hälsotillstånd i olika åldrar (enl. arbetarens uppgifter) . . . . .	50.
» 32. Bland arbetarena förekommande sjukdomar (enligt arbetarens uppgifter) . . . . .	52.
» 33. Arbetarens språk- och bildningsförhållanden . . . . .	54.
» 34. Arbetarens bostadsförhållanden . . . . .	56.
» 35. Arbetarens bostadsförhållanden i antal lägenheter och däri boende personer . . . . .	58.
» 36. Arbetarens bostadsförhållanden: trångboddheten . . . . .	60.
» 37. Arbetarens hyresbelopp . . . . .	62.
» 38. Arbetarens hyresbelopp . . . . .	64.
» 39. Arbetstid per vecka (enligt arbetarens uppgifter) . . . . .	66.
» 40. Arbetstid per vecka för tidningsarbetare i Helsingfors (enligt arbetarens uppgifter) . . . . .	68.
» 41. Tiden för arbetets början och slut, raster och arbetstimmar i veckan (enligt arbetsgivarens uppgifter) . . . . .	70.
» 42. Tiden för arbetets början och slut samt raster för tidningsarbetare (enligt arbetsgivarens uppgifter) . . . . .	76.
» 43. Öfvertidsarbete . . . . .	86.
» 44. Arbetarena fördelade efter yrkesspecialiteter och årsinkomst . . . . .	90.
» 45. Arbetare med öfver 2,000 marks årslön, fördelade efter yrkesspecialiteter och årsinkomst . . . . .	92.
» 46. Arbetarena fördelade efter värksamhetsgrenar, arbetsorter och årsinkomst . . . . .	94.
» 47. Arbetarena fördelade efter värksamhetsgrenar, åldersklasser och årsinkomst . . . . .	102.
» 48. Arbetarena fördelade efter värksamhetsgrenar, arbetstid och årsinkomst . . . . .	104.
» 49. Arbetarens medelinkomst per år inom olika yrkesspecialiteter, kön och åldersklasser . . . . .	106.
» 50. Afföningsform inom yrkesspecialiteterna . . . . .	110.
» 51. Afföningsform på arbetsorterna . . . . .	112.
» 52. Arbetslokalernas beskaffenhet . . . . .	113.

---

#### Bihang.

Råmaterial för lönestatistiken . . . . .	131.
--	------



STATISTIQUE OUVRIÈRE.

IV

RECHERCHES

sur

L'INDUSTRIE DE L'IMPRIMERIE

en

FINLANDE,

ENTREPRISES SUR L'ORDRE DE L'ADMINISTRATION GÉNÉRALE DE  
L'INDUSTRIE, ET SOUS SA DIRECTION,

par

G. R. SNELLMAN.



HELSINGFORS.  
IMPRIMERIE DU SÉNAT IMPÉRIAL DE FINLANDE.  
1907.



## TABLE DES MATIÈRES.

	Page
<b>Au Sénat Impérial de Finlande</b> . . . . .	XIII
<b>Chapitre 1<sup>er</sup>. Mesures préparatoires. — Formulaire de questions. — Rassemblement des données premières.</b>	
Projet de recherches sur les imprimeries . . . . .	1.
Décision du Sénat Impérial . . . . .	4.
Membres de la commission . . . . .	4.
Secrétaire de la commission . . . . .	4.
Formulaire de questions . . . . .	4.
Rassemblement des données premières . . . . .	19.
<b>Chapitre II. Lieux de travail. Branches du métier.</b>	
Lieux de travail . . . . .	20.
Machines . . . . .	21.
Branches du métier . . . . .	22.
Spécialités professionnelles des ouvriers au-dessous de 15 ans . . . . .	23.
<b>Chapitre III. Age, sexe et état civil des ouvriers; leur lieu de naissance, leur famille.</b>	
Classification par âge . . . . .	25.
Classification par sexe . . . . .	27.
Classification par état civil . . . . .	27.
Lieu de naissance . . . . .	28.
Familles . . . . .	29.
<b>Chapitre IV. Age lors du début dans le métier. Durée des engagements. Degré d'instruction professionnelle.</b>	
Age lors du début dans le métier . . . . .	31.
Durée de l'engagement chez le dernier patron . . . . .	32.
Degré d'instruction professionnelle . . . . .	33.
<b>Chapitre V. Caisses de secours et sociétés. Vacances d'été. Cessations de travail.</b>	
Caisses de secours pour les typographes . . . . .	36.
Société ouvrière . . . . .	38.
Société d'abstinence contre l'alcool . . . . .	38.
Vacances d'été . . . . .	38.
Cessations de travail . . . . .	38.
<b>Chapitre VI. Santé des ouvriers.</b>	
Dangers hygiéniques . . . . .	42.
Etat de santé des typographes finlandais . . . . .	48.
Enquête médicale . . . . .	51.



	page.
<b>Chapitre VII. Langue et degré d'instruction des ouvriers . . . . .</b>	53.
<b>Chapitre VIII. Domiciles des ouvriers.</b>	
Etrangers logeant dans les familles . . . . .	55.
Espace insuffisant dans les logis . . . . .	57.
Montant des loyers . . . . .	60.
<b>Chapitre IX. Heures de travail. Règlement.</b>	
Heures de travail par semaine . . . . .	61.
Surcroît de travail . . . . .	66.
Travail de nuit . . . . .	69.
Travail de dimanche . . . . .	70.
Repos par roulement . . . . .	71.
Règlement. . . . .	71.
<b>Chapitre X. Salaires des ouvriers.</b>	
Genre et élaboration des données . . . . .	73.
Revenu annuel . . . . .	74.
Autres avantages . . . . .	83.
Forme du salaire . . . . .	83.
Paiement du salaire . . . . .	84.
Stipulations de tarifs. . . . .	84.
<b>Chapitre XI. Locaux de travail.</b>	
Espace . . . . .	86.
Lumière . . . . .	86.
Usage des locaux . . . . .	86.
Ventilation . . . . .	87.
Chauffage . . . . .	87.
Nettoyage . . . . .	87.
<b>Chapitre XII. Age des maisons d'imprimerie . . . . .</b>	89.
<b>Résumé français . . . . .</b>	91.

## TABLEAUX.

Tab. 1. Distribution géographique des maisons, leurs noms, nombre d'ouvriers rapporté et genre d'industrie . . . . .	2.
» 2. Distribution des ouvriers par rapport aux divers genres de travail . . . . .	10.
» 3. Distribution des ouvriers par rapport aux genres de travail et aux spécialités du métier . . . . .	14.
» 4. Répartition des ouvriers par sexe, état civil et classes d'âge annuelles . . . . .	16.
» 5. Répartition des ouvriers par sexe, état civil et classes d'âge de 5 ans . . . . .	18.
» 6. Résumé de la répartition des ouvriers par sexe, âge et état civil . . . . .	19.
» 7. Moyenne d'âge des travailleurs . . . . .	20.
» 8. Lieu de naissance des travailleurs . . . . .	21.
» 9. Rapports du lieu de naissance et du lieu de travail des ouvriers . . . . .	22.
» 10. Métier du père . . . . .	23.

Tab.	page.
» 11. Métier de l'épouse . . . . .	23.
» 12. Profession antérieure des travailleurs en typographie (hommes) . . . . .	24.
» 13. Profession antérieure des travailleuses en typographie . . . . .	24.
» 14. Enfants nés d'ouvriers et travaillant dans les imprimeries . . . . .	25.
» 15. Personnes, autres que la femme et les enfants des ouvriers, et nourries par ceux-ci . . . . .	25.
» 16. Enfants vivants des ouvriers . . . . .	26.
» 17. Enfants d'ouvriers restant à la maison . . . . .	26.
» 18. Distribution des ouvriers (masculins) par rapport à l'âge où ils ont débuté dans le métier . . . . .	28.
» 19. Distribution des ouvrières par rapport à l'âge où elles ont débuté dans le métier . . . . .	30.
» 20. Distribution des ouvriers (masculins) par rapport à l'époque où ils ont débuté et à leur âge lors du début. . . . .	32.
» 21. Distribution des ouvrières par rapport à l'époque où elles ont débuté et à leur âge lors du début . . . . .	34.
» 22. Nombre d'années de service des ouvriers (masculins) chez leur dernier patron . . . . .	36.
» 23. Nombre d'années de service des ouvrières chez leur dernier patron . . . . .	38.
» 24. Ouvriers typographes proprement dits, classés par degrés de perfection professionnelle et par âge à leur sortie d'apprentissage. . . . .	40.
» 25. Ouvriers ayant travaillé à l'étranger . . . . .	42.
» 26. Ouvriers participant aux caisses de secours . . . . .	43.
» 27. Ouvriers inscrits comme membres dans les associations ouvrières . . . . .	44.
» 28. Ouvriers inscrits dans les sociétés d'abstinence contre l'alcool . . . . .	45.
» 29. Vacances d'été des ouvriers (d'après les indications de ceux-ci) . . . . .	46.
» 30. Santé des ouvriers (hommes) des classes d'âge suivantes (indications des ouvriers) . . . . .	48.
» 31. Santé des ouvrières des classes d'âge suivantes (indications des ouvrières) . . . . .	50.
» 32. Maladies des travailleurs (hommes et femmes) (d'après les indications de ceux-ci) . . . . .	52.
» 33. Langue et degré d'éducation des ouvriers . . . . .	54.
» 34. Domiciles des travailleurs . . . . .	56.
» 35. Nombre d'ouvriers habitant chaque sorte de logement, nombre de logements, nombre d'habitants . . . . .	58.
» 36. Nombre d'ouvriers logeant à l'étroit, et dans quelle mesure . . . . .	60.
» 37. Montant du loyer des ouvriers . . . . .	62.
» 38. Montant du loyer des ouvriers . . . . .	64.
» 39. Nombre d'heures de travail par semaine (d'après les indications des ouvriers) . . . . .	66.
» 40. Nombre d'heures de travail par semaine dans les imprimeries de journaux à Helsingfors (indications des ouvriers) . . . . .	68.
» 41. Commencement et fin du travail; repos et heures de travail par semaine (indications des patrons) . . . . .	70.
» 42. Heures auxquelles commence et finit le travail des ouvriers imprimant des journaux; leur repos (indications des patrons) . . . . .	76.
» 43. Surcroît de travail (heures supplémentaires). . . . .	86.
» 44. Répartition des ouvriers en catégories d'après les spécialités du métier et le revenu annuel . . . . .	90.

Tab.	page.
» 45. Répartition des ouvriers recevant plus de 2,000 fr. par an, en catégories d'après les spécialités du métier et le revenu annuel . . . . .	92.
» 46. Répartition des ouvriers d'après le genre de travail et le revenu annuel . . . . .	94.
» 47. Répartition des ouvriers d'après le genre de travail, les classes d'âge et le revenu annuel . . . . .	102.
» 48. Répartition des ouvriers d'après les branches du métier, le nombre d'années de travail et le revenu annuel . . . . .	104.
» 49. Moyenne du revenu annuel dans les différentes spécialités, par sexes et classes d'âge . . . . .	106.
» 50. Forme du salaire dans chaque spécialité du métier . . . . .	110.
» 51. Forme du salaire dans chaque localité . . . . .	112.
» 52. Disposition des locaux . . . . .	113.

---

APPENDICE.

Matériaux ayant servi pour la statistique des salaires . . . . .	131.
--	------

---

## *Till Kejsersliga Senaten för Finland*

*från Industristyrelsen.*

*Sedan Industristyrelsen i skrifvelse af den 1 november 1904 till Handels- och Industriexpeditionen i Kejsersliga Senaten föreslagit, att den industri som närmast efter bagareyrket skulle upptagas till arbetsstatistisk undersökning blefve tryckeri-industrin, omfattande såväl bok- och tidningstryckerier som litografiska anstalter, har Kejsersliga Senaten den 10 december 1904, med bifall till Industristyrelsens*

framställning, funnit godt anbefalla Industristyrelsen att i samråd med en kommission af arbetsgifvare och arbetare, hvilka framdeles af Senaten skulle utses, verkställa förenämnda statistiska undersökning rörande arbetsförhållandena inom tryckeriindustrin, hvarhos de formulär som för insamlingen af uppgifterna borde användas skulle underställas Senatens fastställelse; egande Industristyrelsen, sedan arbetet slutförts, i samråd med sagda kommission, till Senaten inkomma med berättelse öfver undersökningen, äfvensom dess framställning om de förslag, hvartill undersökningen kan gifva anledning.

Till medlemmar i kommissionen utsåg Senaten den 13 april 1905 tryckeriförestandaren, filosofiedoktorn **J. Thurman** från Helsingfors, tryckeriegaren **K. F. Malmström** från Kuopio, typografen **O. A. Nyman** från Helsingfors samt typografen **J. Skutnabb** från Viborg.

Till fullgörande af det gifna uppdraget har Industristyrelsen sammanträtt med de af Kejsarliga Senaten utsedde sakkunnige och föreligger resultatet af den verkställda undersökningen i den berättelse som Industristyrelsen härmed framlägger. Efter en relation af de åtgärder Industristyrelsen på Kejsarliga Senatens befallning vidtagit i och för den statistiska undersökningens utförande, redogöres i berättelsen för de slutledningar, hvartill bearbetningen af det insamlade statistiska materialet gifvit anledning; hvarjämte detta material bifogas i särskilda tabeller.

Emedan det ansetts ändamålsenligast, att de utsedde sakkunnige skulle jämte Industristyrelsen sammanträda för att diskutera, huruvida den afgifna berättelsen kunde föranleda till några särskilda framställningar och förslag först sedan berättelsen kunnat tillhandahållas de sakkunnige i tryck, kommer sådant sammanträde att ega rum inom den närmaste tiden, hvarefter Industristyrelsen i särskild skrivelse till Kejsarliga Senaten skall redogöra för de beslut, hvilka vid nämnda sammanträde möjligen fattas.

Helsingfors den 1 augusti 1907.

A. F. Tigerstedt.

C. P. Solitander.

F. A. Paloheimo.

Edv. Öhrnberg.



## K a p. I.

### Förberedande åtgärder. Frågeformulär. Primäruppgifternas insamlande.

Den 1 november 1904 aflät Industristyrelsen en så lydande skrifvelse till Handels- och Industriexpeditionen i Kejslerliga Senaten:

Förslag om undersökning af tryckerierna.

*Till Handels och Industriexpeditionen i Kejslerliga Senaten för Finland.*

I skrifvelse af den 7 december 1903 har Handels- och Industriexpeditionen meddelat Industristyrelsen, att Kejslerliga Senaten vid samma dag skedd föredragning af Industristyrelsens skrifvelse af den 4 november samma år med förslag rörande den industri, som under år 1904 borde göras till föremål för arbetsstatistisk undersökning, godkänt Industristyrelsens förenämnda förslag och förty anbefallt Industristyrelsen att, i samråd med en kommission af arbetsgifvare och arbetare, värkställa en statistisk undersökning rörande arbetsförhållandena inom bagareyrket. Denna undersökning, som påbegynts under sommaren innevarande år, har beräknats vara slutförd inom förloppet af tolf månader eller under nästkommande sommar. Till fullgörande af Kejslerliga Senatens i skrifvelse från Handels- och Industriexpeditionen af den 14 november 1901 Industristyrelsen gifna befallning att i god tid före utgången af året inkomma med förslag om enahanda undersökning af annan industrigren, sedan nu pågående undersökning afslutats, samt att uppgöra beräkning öfver härmed förenade kostnader, får Industristyrelsen härmed afgifva följande förslag.

Då Industristyrelsen skridit härtill, hafva i främsta rummet tvänne industrigrenar kommit under öfvervägande, nämligen den mekaniska värkstadsindustrin och tryckeriindustrin. Till förmån för upptagandet af den mekaniska värkstadsindustrin till undersökning har anförts det förhållande att från en af de större mekaniska värkstäderna i Helsingfors hos Industristyrelsen gjorts en direkt anhållan om denna industrigrens omedelbara upptagande till arbetsstatistisk behandling samt att densamma under de senast förlupna åren varit

föremål för undersökning i Sverige, hvaröfver tvänne omfattande relationer utkommit i tryck. Å andra sidan hafva föreståndarena för de största tryckerierna i Helsingfors, på därom gjord förfrågan, enstämmt förklarar sig vara i hög grad intresserade af att landets tryckerier blefve gjorda till föremål för den närmaste arbetsstatistiska undersökningen, därvid särskildt framhållande vikten af att den sedan länge på dagordningen stående frågan om eleverna i tryckerierna härigenom vünne en opartisk utredning. De arbetsstatistiska undersökningarna i Sverige, hvilka ju närmast hafva tjänat de i Finland såsom förebild, äro, enligt hvad Industristyrelsen har sig bekant, för närvarande jämväl sysselsatta med tryckerierna, och komme den där antagligen tidigare afslutade undersökningen således att gifva anledning till jämförelser af intresse med förhållandena i Finland. Då således till förmån för bägge de föreslagna industrigrenarna, den mekaniska värkstadsindustrin och tryckeriindustrin, enligt hvad af det ofvansagda framgår, tala i hufvudsak jämgoda skäl, har Industristyrelsen ansett följande omständigheter böra tillmätas betydelse vid ett afgörande till förmån för tryckeriindustrin. Det har visat sig, att arbetarena inom de hittills behandlade industrigrenarna, tobaksindustrin, textilindustrin och synnerligast bagareyrket, ännu hos oss stå på en jämförelsevis låg ståndpunkt såväl i afseende å löner som allmänbildning och själfmedvetande. Det skulle därför göra de arbetsstatistiska undersökningarna mera allsidiga och omväxlande, om nu upptoges till behandling förhållandena bland arbetare som befinna sig på ett högre utvecklingsstadium. I detta afseende erbjuda förhållandena bland tryckeriarbetarena ett lämpligt objekt för studium: deras löner äro i väsentlig mån högre än lönerna bland förstnämnda industriarbetare, deras allmänbildning är redan på grund af yrkets fordringar högre än hos öfriga arbetare och i afseende å inre organisation torde typograferna jämväl stå främst. Att lungåkomor i hög grad förekomma bland tryckeriarbetarena har ofta anförts. Denna viktiga fråga blefve också genom den föreslagna undersökningen i görligaste mån utredd. Slutligen har Industristyrelsen ansett den ekonomiska sidan äfven böra tagas i betraktande. En undersökning af den mekaniska värkstadsindustrin skulle draga betydande kostnader såväl till följd af det stora antalet arbetare inom densamma som med hänsyn till att de mekaniska värkstäderna äro spridda öfver en stor del af landet, såväl i städerna som på landsbyggen. Då emellertid kostnaden för den senaste undersökningen af textilindustrin stigit till ett ganska högt belopp, har Industristyrelsen ansett skäl föreligga, att denna gång till undersökning föreslå en industrigren af mindre omfattning, hvarigenom också kostnaderna för undersökningen blefve mindre.

På grund af hvad som här ofvan anförts, får Industristyrelsen föreslå, att den industrigren som närmast efter bagareyrket upptages till arbets-

statistisk undersökning, blefve tryckeriindustrin, omfattande såväl bok- och tidningstryckerier som litografiska anstalter.

Vid uppgörandet af kostnadsförslag för den föreslagna undersökningen, har Industristyrelsen fäst sin uppmärksamhet därvid, att i kostnadsförslagen för de närmast föregående undersökningarna anslagen för resor samt för utdrag ur arbetsgifvarens aflöningslistor icke varit tillräckliga, hvarför dessa poster nu blifvit satta till i förhållande till arbetarens antal relativt högre belopp. Med beaktande af att inom landet år 1902 funnos 96 bok- och stenstryckerier med sammanlagt 2,374 arbetare, har Industristyrelsen uppgjort följande

#### Kostnadsförslag för arbetsstatistisk undersökning af tryckerierna.

Arbetsledaren för en tid af 12 månader à 400 mk	<i>Fr.</i>	4,800: —
Amanuensen för samma tid à 200 mk . . . . .	>	2,400: —
Räknebiträden . . . . .	>	3,000: —
Resekostnader och dagtraktamenten för de sakkunnige och för undersökarna vid primäruppgifternas insamlande . . . . .	>	5,000: —
Ersättning åt kontorsbiträden för utdrag ur aflöningslistor . . . . .	>	1,500: —
Tryckning af frågeförmulär, blanketter m. m. . . . .	>	1,000: —
Öfversättning och tryckning af betänkandet. . . . .	>	4,000: —
Oförutsedda kostnader . . . . .	>	300: —
		<hr/>
	Summa <i>Fr.</i>	22,000: —

Helsingfors, den 1 november 1904.

A. F. TIGERSTEDT.

C. P. Solitander.

F. A. Brander.

*Edv. Öhrnberg.*



**Kejslerliga Senaten  
ens beslut.**

I skrifvelse af den 10 december 1904 meddelade Handels- och Industriexpeditionen, att Senaten, vid samma dag skedd föredragning af Industristyrelsens förevarande framställning, med bifall till densamma funnit godt anbefalla Industristyrelsen att, i samråd med en kommission af arbetsgifvare och arbetare, hvilka framdeles af Senaten skulle utses, värkställa en statistisk undersökning af arbetsförhållandena inom tryckeriindustrin; omfattande såväl bok- och tidningstryckerier som litografiska anstalter, hvarhos de formulär, som för insamlingen af uppgifterna borde användas, skola underställas Senatens fastställelse; egande Industristyrelsen, sedan arbetet slutförts, i samråd med sagda kommission till Senaten inkomma med berättelse öfver undersökningen, äfvensom med den framställning och de förslag, hvartill undersökningen kan gifva anledning. Till bestridande af kostnaderna för detta arbete beviljade Senaten till Industristyrelsens förfogande, i enlighet med det af Industristyrelsen uppgjorda kostnadsförslag, ett anslag af ända till 22,000 mark, hvilka medel Industristyrelsen egde i mån af behof mot redovisning utanordna och i räkenskaperna under behörigt moment observera.

**Kommissionens  
medlemmar.**

Genom beslut af Kejslerliga Senaten den 13 april 1905 anbefalldes Industristyrelsen att till medlemmar i den nämnda kommissionen inkalla tryckeriföreståndaren, filosofiedoktorn *J. Thurman* från Helsingfors, tryckeriegaren *K. F. Malmström* från Kuopio, typografen *O. A. Nyman* från Helsingfors samt typografen *J. Skutnabb* från Viborg.

**Kommissionens  
sekreterare.**

Till sekreterare i kommissionen och ledare af den statistiska undersökningen utsåg Industristyrelsen filosofiemagistern *G. R. Snellman*.

**Frågeformulä-  
ren.**

Den af Kejslerliga Senaten tillsatta kommissionen sammanträdde, på kallelse af Industristyrelsen, den 20 juni 1905. Kommissionen granskade härvid ett uppgjort förslag till formulär för de frågor, hvilka i och för erhållande af nödigt statistiskt material borde ställas till arbetsgifvare och arbetare. De utarbetade förslagen till formulär, hvilka på samma blankett innehöllo frågorna både på finska och svenska språken, blefvo af Kejslerliga Senaten stadfästade den 9 augusti 1905.

För samtliga formulär tjänade som gemensam öfverskrift orden:

**Industristyrelsen**  
1905.

**Arbetsstatistisk undersökning angående tryckerierna i Finland.**

Med anförande endast af den svenska texten hade frågeformulären i öfrigt följande utseende, här återgifna i förminskad skala:

## Frågeformulär A.

Frågor:	Svar:
1. Anstaltens belägenhet (stad och adress)?	
2. Egarens eller firmans namn? _____	
3. När är anstalten grundlagd? _____ Om firman öfvergått till aktiebolag, när skedde detta, och huru stort är aktiekapitalet för närvarande? _____	
4. Hvilka värksamhetsgrenar äro företrädda vid anstalten (boktryck, tidningstryck, accidenstryck, fotokemigrafi, litografi, pappersförädling, bokbinderi m. m.)? _____	
5. Förvaltningspersonal: Faktorer och förmän, som icke själfva deltaga i arbetet: _____ Kontorspersonal: _____	_____ m. _____ kv. _____ » _____ »
Summa:	_____ m. _____ kv.
Beloppet af under år 1904 till förvaltningspersonalen utbetalade aflöningar:	Smc: _____
6. Arbetspersonal: I sätteriet: _____ I tryckeriet: _____ I stereotypgjuteriet och klichéanstalten: _____ I litografiska afdelningen: _____ I kemigrafiska afdelningen: _____ I pappersförädlingsafdelningen: _____ I bokbinderiet: _____ Öfriga: _____	_____ m. _____ kv. _____ » _____ » _____ » _____ » _____ » _____ » _____ » _____ » _____ » _____ » _____ » _____ »
Summa	_____ m. _____ kv.
7. Ordinarie arbetstid, inräknadt raster (icke för tidningstryckeriet): måndag (begynnelse- och sluttid): _____ lördag d:o d:o: _____	fr. kl. _____ till kl. _____ » » _____ » » _____

<p>dagen före hälgdag d:o d:o: _____</p> <p>öfriga dagar d:o d:o: _____</p> <p><b>(för tidningstryckeriet):</b></p> <p>måndag (begrynnelse- och sluttid): _____</p> <p>lördag d:o d:o: _____</p> <p>dagen före hälgdag d:o d:o: _____</p> <p>öfriga dagar d:o d:o: _____</p> <p>Om arbetstiden är olika för olika årstider, angifves detta särskildt. _____</p>	<p>fr. kl. _____ till kl. _____</p> <p>» » _____ » » _____</p> <p>1) fr. kl. _____ till kl. _____ 2) fr. kl. _____ till kl. _____</p> <p>1) » » _____ » » _____ 2) » » _____ » » _____</p> <p>1) » » _____ » » _____ 2) » » _____ » » _____</p> <p>1) » » _____ » » _____ 2) » » _____ » » _____</p>
<p><b>8. Raster (icke för tidningstryckeriet):</b></p> <p>under förmiddagen (begrynnelse- och sluttid): _____</p> <p>middagsrast d:o d:o: _____</p> <p>under eftermiddagen d:o d:o: _____</p> <p><b>(för tidningstryckeriet):</b></p> <p>under förmiddagen (begrynnelse- och sluttid): _____</p> <p>middagsrast d:o d:o: _____</p> <p>under eftermiddagen d:o d:o: _____</p> <p>Om rasterna äro afvikande för vissa dagar i veckan eller olika årstider, angifves detta särskildt. _____</p>	<p>fr. kl. _____ till kl. _____</p> <p>» » _____ » » _____</p> <p>» » _____ » » _____</p> <p>» » _____ » » _____</p> <p>» » _____ » » _____</p> <p>» » _____ » » _____</p>
<p><b>9. Äro arbetare fördelade på skift och i så fall hvilka slags arbetare? _____</b></p> <p>Huru äro skiften anordnade? _____</p>	<p>_____</p> <p>_____</p>
<p><b>10. Öfvertidsarbete under år 1904 (hvilka tider på året, huru många timmar per dygn, huru många och hvilka slags arbetare)? _____</b></p> <p><b>Nattarbete (på öfvertid) under år 1904 (hvilka tider på året, huru många timmar per dygn och för hvilka slags arbetare)? _____</b></p> <p><b>Söndagsarbete under år 1904 (hvilka tider på året, huru många timmar per söndag och för hvilka slags arbetare)? _____</b></p>	<p>_____</p> <p>_____</p> <p>_____</p>
<p><b>11. Har anstaltens värksamhet under år 1904 varit inskränkt i afseende å arbetstid och i så fall i hvilken utsträckning? _____</b></p>	<p>_____</p>

<p>12. Utlämnas hemarbete och i så fall åt hvilka slags arbetare? _____ Huru betalas hemarbete, om sådant förekommer? _____</p>	
<p>13. Huru ofta och vilka dagar utbetalas aflöningen? _____</p>	
<p>14. Utgifvas förskott å arbetslönen? _____ Förekomma löneafdrag (för sjukkasse- avgifter och dylikt)? _____ Förekomma gratifikationer och i så fall i hvilken form? _____</p>	
<p>15. Förekommer arbetskontrakt? Hvilken uppsägningstid är fastställd? Finnas betygböcker? _____ Finnas ordningsregler? _____ (Af förestående handlingar bifogas ett exemplar i tryck eller i afskrift).</p>	
<p>16. Undersökas arbetarena af läkare förrän de antagas i tjänst? _____ På hvems bekostnad? _____</p>	
<p>17. Särskilda af arbetsgifvaren medgifna förmåner åt (huru många och vilka slags) arbetare: sommarledighet (huru lång)? _____ fri kost? _____ fri läkarevård? _____ fri medicin? _____ fri sjukhusvård? _____ ålderdomsunderstöd (med hvilket be- lopp och åt huru många personer)? understöd åt forna arbetare, enkor och barn, som utgifvas af arbetsgif- varen själf (med hvilket belopp och åt huru många personer)? _____ annat slag? _____</p>	
<p>18. Äro arbetarena olycksfallsförsäkrade? Hvar? _____ Årspremiens storlek? _____</p>	

<p>19. Finnes vid anstalten särskild sjuk-, begravnings- eller pensionskassa? _____ Lämnar arbetsgivaren bidrag till kas- san och i så fall till hvilket belopp? _____</p>	
<p>20. Har någon lockout förekommit och i så fall: när? _____ under huru lång tid? _____ af hvad orsak? _____ Har någon sträjk förekommit och i så fall: när? _____ under huru lång tid? _____ af hvad orsak? _____</p>	
<p>21. Särskilda anmärkingar och tillägg:</p>	

## Frågeformulär B.

Uppgifter angående vid \_\_\_\_\_  
 använda kraft- och arbetsmaskiner.

1. För närvarande i bruk varande motorer:

	Antal.	Effektiva hästkrafter.
Ångmaskiner: _____		
Gasmaskiner: _____		
Petroleummaskiner: _____		
Varmluftsmaskiner: _____		
Elektriska motorer: _____		
Summa:		

2. För närvarande i bruk varande arbetsmaskiner:

	Antal.	Sammanlagda största tryckyta. m <sup>2</sup>
<i>a) I boktryckeriet:</i>		
Sättmaskiner (vilka slag): _____		
Handprässar: _____		
Snällprässar: _____		
Dubbelprässar: _____		
Rotationsprässar: _____		
Digelprässar: _____		
Öfriga hjälpmaskiner: _____		
<i>b) I litografiska afdelningen:</i>		
Hand- eller öfvertrycksprässar: _____		
Snällprässar: _____		
Bronseringsmaskiner: _____		
Färgkvarnar: _____		
Stenslipningsmaskiner: _____		
Reduceringsapparater: _____		
Öfriga hjälpmaskiner: _____		

	Antal.
<i>c) I kemigrafiska afdelningen:</i>	
Reproduktionskameror: _____	
Profprässar: _____	
<i>d) I pappersförädlingsafdelningen:</i>	
Färgknådningsmaskiner: _____	
Pappersfärgningsmaskiner: _____	
Torkapparater: _____	
Kartongklistringsmaskiner: _____	
Fuktmaskiner: _____	
Packprässar: _____	
Gummerings- och lackeringsmaskiner: _____	
Kartonglackeringsmaskiner: _____	
Öfverdragsmaskiner: _____	
Kalandrar: _____	
Friktionskalandrar: _____	
Satineringsvärk: _____	
Talkumeringsmaskiner: _____	
Borstmaskiner: _____	
Öfriga hjälpmaskiner: _____	
<i>e) I bokbinderiet:</i>	
Falsmaskiner: _____	
Skärmaskiner: _____	
Pappskärmaskiner: _____	
Rullsaxar: _____	
Rits- och rillmaskiner: _____	
Häft- och klammermaskiner: _____	
Insågningsmaskiner: _____	
Böjningsmaskiner: _____	
Stans- och uthuggningsmaskiner: _____	
Linjeringsmaskiner: _____	
Förgyllningsprässar: _____	
Stockprässar: _____	
Ryggrundningsmaskiner: _____	
Maskiner för tillverkning af kontorsbokryggar: _____	
Numreringsmaskiner: _____	
Hörnrundningsmaskiner: _____	
Kalandrar: _____	
Öfriga hjälpmaskiner: _____	

## Frågeformulär C.

## Uppgifter angående arbetarens årsinkomster under år 1904

vid \_\_\_\_\_

Arbetarens namn och yrkesspecialitet.

Veckans nummer	Inkomst		Arbets-dagar	Veckans nummer	Inkomst		Arbets-dagar	Veckans nummer	Inkomst		Arbets-dagar
	Mk.	p.			Mk.	p.			Mk.	p.	
1				1				1			
2				2				2			
3				3				3			
4				4				4			
5				5				5			
6				6				6			
7				7				7			
8				8				8			
9				9				9			
10				10				10			
11				11				11			
12				12				12			
13				13				13			
14				14				14			
15				15				15			
16				16				16			
17				17				17			
18				18				18			
19				19				19			
20				20				20			
21				21				21			
22				22				22			
23				23				23			
24				24				24			
25				25				25			
26				26				26			
27				27				27			
28				28				28			
29				29				29			
30				30				30			
31				31				31			
32				32				32			
33				33				33			



34				34				34			
35				35				35			
36				36				36			
37				37				37			
38				38				38			
39				39				39			
40				40				40			
41				41				41			
42				42				42			
43				43				43			
44				44				44			
45				45				45			
46				46				46			
47				47				47			
48				48				48			
49				49				49			
50				50				50			
51				51				51			
52				52				52			
Summa				Summa				Summa			

## Frågeformulär D.

Frågor:	Svar:
1. Arbetsgivare och arbetsort? _____	
2. Arbetarens: namn? _____ födelseår? _____ födelseort? _____ civilstånd (ogift, gift, enkling, enka)? _____	
3. Faders yrke? _____ Moders yrke? _____ Makes eller makas yrke? _____	
4. Antal barn i lifvet? _____ Däraf sysselsatta vid tryckeri? _____ Antal hemmavarande barn? _____	

Antal anförvandter som försörjas af arbetaren? _____	
5. Yrkesspecialitet (se härom bilagan)? _____	
6. När började Ni arbeta i yrket? _____ När började Ni arbeta denna gång hos nuvarande arbetsgivare? _____ Har Ni arbetat utomlands och i sådant fall inom hvilken yrkesgren, hvar samt under huru lång tid? _____ När blef Ni utlärd? _____ Har Ni tidigare arbetat i något annat yrke? _____	År: _____ År: _____ År: _____
7. Antal ordinarie arbetstimmar i veckan? Däraf nattarbete: _____ Däraf söndagsarbete: _____ Arbetar Ni i skift och i så fall huru äro skiften anordnade? _____	om vintern: _____ om sommaren: _____ » _____ » _____ » _____ » _____
8. Har Ni under år 1904 haft öfvertidsarbete och i så fall huru många veckor och huru många timmar per dag? _____	
9. Har Ni under år 1904 varit utan arbete och i så fall under huru många veckor? _____	
10. Beräknas Er arbetslön efter tid eller efter ackord? _____	
11. Åtnjuter Ni af arbetsgivaren särskilda förmåner, såsom: sommarledighet (huru lång, med eller utan lön)? _____ fri bostad? _____ fri kost? _____ fri läkarevård? _____ fri medicin? _____ fri sjukhusvård? _____ ålderdomsunderstöd (till hvilc. belopp)? _____ annat slag? _____	

<p>12. Hälso tillstånd (godt, tämligen godt, klent, dåligt)? _____</p> <p>Lider Ni af kronisk sjukdom eller lyte och i så fall af hvilket slag? _____</p> <p>Har Ni behandlats för tuberkulos eller lungåkomma och i så fall när och under huru lång tid? _____</p>	
<p>13. Är Ni medlem af understödskassor och i så fall af hvilka? _____</p> <p>Är Ni medlem af arbetare- eller fackförening? _____</p> <p>Är Ni medlem af nykterhetsförening? _____</p>	
<p>14. Bor Ni i eget hus eller betalar Ni hyra och i så fall huru stor per vecka, månad eller kvartal? _____</p> <p>Huru många boningsrum innehar Ni (utom kök)? _____</p> <p>Har Ni eget kök eller del i kök? _____</p> <p>Är Ni inneboende hos andra? _____</p> <p>Har Ni själf inneboende hos Eder och i så fall huru många? _____</p> <p>Huru många personer bo tillsammans i de af Eder innehafda rummen? _____</p>	
<p>15. Hvilka språk talar Ni (modersmålet antecknas först)? _____</p>	
<p>16. Har Ni besökt högre skola (hvilket slag och huru många klasser), folkskola (huru många klasser) eller är Ni ej skolgången? _____</p>	
<p>17. Har Ni deltagit i sträjk och i så fall: när och hvar? _____</p> <p>under huru lång tid? _____</p> <p>af hvad orsak? _____</p> <p>Har Ni varit föremål för lockout och i så fall: när och hvar? _____</p> <p>under huru lång tid? _____</p> <p>af hvad orsak? _____</p>	
<p>18. Särskilda anmärkningar och tillägg? _____</p>	

*Bilaga till frågeformulär D.***Förteckning öfver yrkesspecialiteter inom tryckerierna (Frågeformulär D, punkt 5).***a) I sätteriet:*

1. Faktorer och förmän, som själva deltaga i arbetet.
2. Ombrytare vid tidningstryckerier.
3. Handsättare.
4. Maskinsättare.
5. Sättare-elever.
6. Öfriga arbetare i sätteriet (springgossar m. m.).

*b) I tryckeriet:*

7. Snäll- och rotationsprässtryckare.
8. Digelprässtryckare.
9. Handprässtryckare.
10. Tryckare-elev.
11. Iläggare (som föra papperet in i tryckprässen).
12. Stereotypörer.
13. Öfriga arbetare i tryckeriet.

*c) I litografiska afdelningen:*

14. Litografer.
15. Litografelever.
16. Handprässtryckare (öfvertryckare).
17. Stentryckare.
18. Iläggare (som föra papperet in i tryckprässen).
19. Emottagare (som taga emot det färdigtryckta papperet).
20. Bronserare.
21. Stenslipare.
22. Öfriga arbetare i den litografiska afdelningen.

*d) I kemigrafiska afdelningen:*

23. Fotografer.
24. Etsare.
25. Öfvertryckare.

26. Ljustryckare.  
 27. Preparatörer.  
 28. Retuschörer.  
 29. Öfriga arbetare i kemigrafiska afdelningen.

*e) I pappersförädlingsafdelningen:*

30. Kalandermästare.  
 31. Öfriga kartongarbetare.

*f) I bokbinderiet:*

32. Bokbindare.  
 33. Bokbindare-elever.  
 34. Förgyllare.  
 35. Öfriga arbetare i bokbinderiet.

*Frågeformulär E.*

**Uppgifter angående arbetsrummen vid \_\_\_\_\_**

Frågor:	Svar:
1. Användes arbetsrum äfven till: måltidsrum? _____ tvätt- och toalettrum? _____ förvaring af arbetarens kläder? _____ upplagsrum? _____	
2. Uppvärmningssystem? _____	
3. Ventilationssystem? _____	
4. Belysningssystem? _____	
5. Finnes vattenledning inom lokalerna?	
6. Rengöring: Huru, när och af hvem utföres generalrengöringen? _____	

Huru, när och af hvem utföres den dagliga rengöringen?	
Huru, när och af hvem utföres kaster- nas rengöring?	
7. Utrymmas och vädras lokalerna under rasterna?	
8. Särskilda anmärkningar och tillägg:	

Frågeformulär **F.**

## Uppgifter angående hvarje arbetsrum vid \_\_\_\_\_

Rummets nummer.	Ändamål.	Dimensioner (l × br × h) i meter och de- cimeter.	Antalet därvarande arbetare.		Dagerförhållan- den (goda, täm- ligen goda, dåliga).	Anmärkningar (sär- skildt antecknas huruvida märkbart damm iakttagits på väggar, fönster, maskiner.
			m.	kv.		



Insamlingen af materialet vidtog under senare delen af september må- **Materialets in-**  
 nad 1905. Då insamlingen af materialet för den arbetsstatistiska undersökning- **samlade.**  
 gen af bagareyrket blef synnerligen dyr, till följd af att många personer voro  
 anställda som resande agenter, gjordes vid förevarande undersökning ett för-  
 sök att såvidt möjligt, med inskränkande af antalet resande agenter, anlita  
 personer, bosatta på orten. Visserligen finnes intet tryckeri på landsorten,  
 men dock i alla landets städer med undantag af Nådendal och Kaskö, hvarför  
 det hade erfordrats rätt många och långa resor för att genom särskildt an-  
 ställda ombud insamla materialet. I bref till personer i större delen af stä-  
 derna gjordes därför en förfrågan, huruvida adressaten ville mot skäligt ar-  
 vode åtaga sig undersökningen af tryckerierna på boningsorten. Härvid an-  
 sågs det lämpligast att vända sig till medlem af någon ortstidnings redak-  
 tion. då ju tidningsmännen hafva ständig beröring med tryckerierna och äro  
 kända såväl af egarena som arbetarena. Sedan jakande svar inlupit sändes  
 nödigt antal formulär jämte en instruktion rörande sättet för uppgifternas  
 insamlade. Emellertid visade det sig snart, att den nu inslagna vägen icke  
 ledde till önskvärdt resultat. Från en del insamlare erhöles materialet först  
 efter en mängd påminnelser och på andra gjorde sådana intet intryck, i det  
 blanketterna ej alls återsändes. Det blef slutligen nödvändigt att resa till  
 ort och ställe, där det visade sig att alls intet eller endast obetydligt af upp-  
 draget blifvit fullgjordt. De genom platsombud insamlade uppgifterna voro  
 äfven i många punkter bristfälliga och måste, där sådant var möjligt, genom  
 efter-förfrågningar rättas eller förfullständigas. Förutom i Helsingfors har i  
 några större tryckeristäder: Åbo, Tammerfors, Kuopio, Borgå, anlåtats sär-  
 skildt anställda biträden. Själfallet bidrog också den politiska storsträjken i  
 november 1905 till att fördröja arbetet, synnerligast därigenom att flere arbets-  
 gifvare ogärna sågo att tryckerierna besöktes under månaderna närmast före jul,  
 då det mesta arbetet förefinnes, hvilket ytterligare blifvit försenadt genom stag-  
 nationen i början af november. Hela materialets insamlade drog sålunda så  
 långt ut på tiden, att bearbetningen kunde vidtaga först långt fram på våren 1906.

I allmänhet hafva undersökarna icke rönt något motstånd från arbets-  
 gifvarens eller arbetarens sida. Dock kan det förhållandet icke lämnas oan-  
 märkt att i Helsingfors en del arbetare visat sig särdeles ogina vid medde-  
 landet af upplysningar. Detta är så mycket mera anmärkningsvärdt som  
 tryckeriarbetarena, såsom i allmänhet stående på en högre bildningsgrad än  
 öfriga industriarbetare, lättare borde inse syftet med de arbetsstatistiska under-  
 sökningarna. Måhända får det ofvanantydde förhållandet tillskrifvas den all-  
 männa oro som under en tid varit rådande bland landets arbetarekår.

Resultatet af bearbetningen af det sålunda insamlade materialet föreligger i de här tillfogade tabellerna, hvilka förklaras i särskilda kapitel af den efterföljande texten.



## Kap. II.

### Arbetsställen. Yrkesgrenar.

**Arbetsställen.** I Tab. 1 uppräknas samtliga i landet existerande tryckerier med angifvande af ort, arbetsgifvarens namn eller firma, antalet redovisade arbetare samt värksamhetsgren. Förteckningen upptar 110 olika tryckerier, belägna i 35 af landets städer. Största antalet tryckerier finnes i Helsingfors med 25, därefter följa Tammerfors med 10, Åbo med 9, Nikolaistad och Uleåborg med 4, Björneborg, Tavastehus, Kotka, St. Michel, Kristinestad, Gamlakarleby och Jyväskylä med 3, samt Borgå, Fredrikshamn, Kuopio, Joensuu, Kemi och Torneå med 2 tryckerier enhvar. I enhvar af städerna, Lovisa, Ekenäs, Hangö, Raumo, Nystad, Mariehamn, Sordavala, Kexholm, Villmanstrand, Heinola, Ny-slott, Iisalmi, Nykarleby, Jakobstad, Brahestad och Kajana finnes endast ett tryckeri. Städerna Nådendal och Kaskö reda sig utan något tryckeri och torde det behof af litterär värksamhet som möjligen förfinner i dessa städer tillfredsställas i afseende å reproduktionen i de närbelägna städerna Åbo och Kristinestad.

Af tryckerierna tillhöra 3 staten, de öfriga aktiebolag eller enskilda personer.

Samtliga redovisade tryckeriarbetare uppgå till 2,753, däraf 1,864 män och 889 kvinnor. På de orter, där arbetarens antal öfverstiger 25, uppgår det till följande:

	Män.	Kvinnor.	Summa.
Helsingfors . . . . .	902	545	1,447
Åbo . . . . .	188	146	334
Tammerfors . . . . .	119	47	166
Borgå . . . . .	61	32	93
Viborg . . . . .	84	6	90
Kuopio . . . . .	65	18	83
Nikolaistad . . . . .	48	18	66
Uleåborg . . . . .	55	7	62
Jyväskylä . . . . .	29	14	43
St Michel . . . . .	30	8	38
Björneborg . . . . .	27	5	32

Såsom synes finnes i Helsingfors mer än hälften, 52.6 %, af alla tryckeriarbetare.

Med afseende å den värksamhet som drifves vid de olika anstalterna framgår det att

accidenstryck	idkas vid.	106	anstalter.
boktryck	» »	87	»
tidningstryck	» »	84	»
bokbinderi	» »	33	»
litografi	» »	12	»
kemigrafi	» »	4	»
pappersförädling	» »	3	»
asktillvärkning	» »	2	»

Klichétryck, biljettryck, kartongtillvärkning, kuvertfabrikation samt påsfabrikation hvarje vid en anstalt.

Den oftast förekommande sammansättningen är bok-, tidnings- och accidenstryck, förenade med ett större eller mindre bokbinderi.

Beträffande ett arbetsställe, Päs- och kuvertfabriken i Åbo Aktiebolag, bör anmärkas, att tryckeriet icke är hufvudaffären, utan inrättadt endast för att tillfredsställa den egentliga affärens behof af tryck.

Vid landets tryckerier och därmed förenade inrättningar användas **Maskiner.** följande antal motorer om nedan upptagna antal hästkrafter:

12 ångmaskiner	om sammanlagdt	217	hästkrafter,
14 gasmaskiner	» »	118.25	»
18 petroleummaskiner	» »	50.5	»
2 varmluftmaskiner	» »	0.5	»
177 elektriska motorer	» »	267.07	»

eller sammanlagdt 223 olika slag af motorer om tillsammans 652.42 hästkrafter.

Rörande antalet produktionsmaskiner gifva de erhållna uppgifterna vid handen, att följande slag af maskiner äro i bruk:

*Maskiner använda för tryckeriet:* 9 sättmaskiner, 130 handprässar, 199 snällprässar, 10 dubbelprässar, 6 rotationsprässar, 120 digelprässar, 1 kortstämpelmaskin, 1 biljettryckmaskin, 12 stereotypmaskiner. (Antalet sättmaskiner och rotationsprässar har väsentligt ökats efter det förenämnda uppgifter insamlades.)

*Maskiner använda för litografen:* 42 hand- och öfvertrycksprässar, 38 snällprässar, 6 bronseringsapparater, 10 reduceringsapparater, 21 färgkvarnar, 3 stenslipningsmaskiner, 1 talkumeringsmaskin, 1 prägelmaskin, 4 linjerings-

maskiner, 1 gummerings- och lackeringsmaskin, 1 stansmaskin, 1 satiner-maskin, 2 gravermaskiner.

*Maskiner använda för kemigrafien:* 6 reproduktionskameror, 4 profprässar, 3 koppartrycksprässar, 1 snällpräs för ljustryck.

*Maskiner använda för pappersförädlingen:* 1 färgknådningsmaskin, 4 pappersfärgningsmaskiner, 8 torkapparater, 3 kartongklistringsmaskiner, 3 fuktmaskiner, 7 packprässar, 7 gummerings- och lackeringsmaskiner, 3 kartong-lackeringsmaskiner, 3 öfverdragsmaskiner, 4 kalandrar, 2 friktionskalandrar, 3 satineringsvärk, 2 talkumeringsmaskiner, 1 borstmaskin, 7 goffreringsmaskiner.

*Maskiner använda för bokbinderiet:* 125 skärmaskiner, 34 pappskärma-skiner, 19 falsmaskiner, 82 häft- och klammermaskiner, 52 perforeringsmaski-ner, 9 bormaskiner, 57 stans- och uthuggningsmaskiner, 16 rits- och rill-maskiner, 12 rull- och kartongsaxar, 17 linjeringsmaskiner, 105 nummerings-maskiner, 34 förgyllningsprässar, 43 stockprässar, 10 böjningsmaskiner, 7 ka-landrar, 3 insågningsmaskiner, 7 ryggrundningsmaskiner, 7 maskiner för till-värkning af kontorsbokryggar, 16 hörnrundningsmaskiner, 2 prägelmaskiner.

Härtill komma ännu c. 80 särskilda mindre hjälpmaskiner.

**Yrkesgrenar.**

Tab. 2 och 3 lämna upplysning om arbetarens fördelning på yrkes-grenar och yrkesspecialiteter, hvarvid arbetarena särskilts i afseende å kön, i den förra tabellen jämväl i afseende å åldern under eller öfver 18 år.

För hela landet fördela sig arbetarena sålunda:

	Män		Kvinnor		Bägge könen	
	antal	%	antal	%	antal	%
Sätteri . . . . .	914	49.0	204	23.0	1,118	40.6
Tryckeri . . . . .	380	20.4	57	6.4	437	15.8
Litografi . . . . .	175	9.4	36	4.0	211	7.7
Kemigrafi . . . . .	31	1.7	1	0.1	32	1.2
Pappersförädling . . . . .	10	0.5	143	16.1	153	5.6
Bokbinderi m. m. . . . .	155	8.3	390	43.9	545	19.8
Till föreg. ej hänförl. . . . .	199	10.7	58	6.5	257	9.3
Summa	1,864	100.0	889	100.0	2,753	100.0

Hälften af männen, men endast  $\frac{1}{4}$  af kvinnorna tillhöra sätteriet. Talrikast förekomma de kvinliga arbetarena inom bokbinderiet, asktillvår-ningen m. m. I dessa afdelningar äro också kvinnornas antal större än männens.

Förekomsten af arbetare under 18 år inom de olika yrkesgrenarna framgår af följande:

	Män		Kvinnor		Bägge könen		% af alla arbetare
	antal	%	antal	%	antal	%	
Sätterier . . . . .	142	30.9	38	12.9	180	23.9	16.1
Tryckerier . . . . .	109	23.7	17	5.8	126	16.7	28.8
Litografi . . . . .	50	10.9	10	3.4	60	7.9	28.4
Kemigrafi . . . . .	7	1.5	—	—	7	0.9	21.9
Pappersförädling . . . . .	—	—	73	24.7	73	9.7	47.7
Bokbinderi m. m. . . . .	24	5.2	137	46.4	161	21.3	29.5
Till föreg. ej hänförl. . . . .	128	27.8	20	6.8	148	19.6	57.6
Summa	460	100.0	295	100.0	755	100.0	27.5

Störst är kontingenten unga arbetare, såväl bland de manliga som de kvinnliga, inom sätteriet. Af hela arbetareantalet utgöra de under 18 år 27.5%. Mest förekomma de bland dem som sammanförts under rubriken Till föregående ej hänförliga, d. v. s. springgossar och -flickor m. m. d., samt inom pappersförädlingen.

Ur Tab. 3, utvisande fördelningen på yrkesspecialiteterna, framgår bland annat antalet elever. Förhållandet mellan utlärdade och elever inom de olika branscherna är såsom följande:

	Utlärdade	Elever	Elever i %		Samma procenttal	
			af utlärdade	för H.fors	för landsorten	
Sättare . . . . .	703	325	46.2	27.1	67.1	
Tryckare . . . . .	178	148	83.1	75.0	88.7	
Litografer . . . . .	32	12	37.5	36.0	42.9	
Hand- och stentryckare . . . . .	49	35	71.4	71.8	70.0	
Kemigrafer . . . . .	10	8	80.0	80.0	—	
Summa	972	528	54.3	38.7	70.2	

Det har klagats öfver, att tryckerierna i landsortsstäderna använda så mycket elevarbete till förfång för de utlärdade arbetarna. Då eleven arbetat den föreskrifna lärotiden af 3 till 5 år och hans löneanspråk således stegrats, blefve han afskedad och ersatt af nya elever. Om man håller sig endast till sätteriet, så visa ofvanstående tal, att i allmänhet på en elev komma 2 utlärdade sättare, i Helsingfors ensamt 1 elev på 3 utlärdade och i landsortsstäderna 2 elever på 3 utlärdade, d. v. s. i landsortsstäderna är användandet af elever inom sätteriet dubbelt större än i Helsingfors. Inom enskilda mindre officiner utföres allt arbete af elever med en äldre utlärd såsom faktor.

Inom tryckeriindustrin användas 103 manliga och 40 kvinnliga arbetare under 15 år, af dem 44 manliga och 14 kvinnliga i Helsingfors. Dessa minderåriga arbetare fördela sig sålunda på yrkesspecialiteterna:

Arbetarens  
under 15 år  
yrkesspeciali-  
teter.

---

	Manliga.	Kvinliga.	Bägge könen.
Sättare-elever . . . . .	10	2	12
Tryckare-elever . . . . .	6	1	7
Öfriga tryckeriarbetare . . . . .	7	—	7
Tryckare-elever i litografin . . . . .	2	—	2
Öfriga litografiarbetare . . . . .	5	—	5
Kemigrafi-elever . . . . .	1	—	1
Öfriga arbetare i kemigrafien . . . . .	1	—	1
Kartongarbetare . . . . .	—	18	18
Bokbinderiarbetare . . . . .	1	13	14
Till föregående ej hänförliga . . . . .	70	6	76
	<hr/>	<hr/>	<hr/>
	Summa 103	40	143

---

### Kap. III.

## Arbetarens ålder, kön och civilstånd, födelseort och familjeförhållanden.

I Tab. 4 ingår en fördelning af de manliga och de kvinnliga arbetare särskildt samt af samtliga arbetare i ett-års åldersklasser. För hvarje åldersklass äro dessutom åtskilda ogifta, gifta, enklingar, och enkör. Tabellen är uppgjord särskildt för Helsingfors, för samtliga öfriga städer tillsammans och för hela landet. Tab. 5 meddelar åter ett sammandrag af Tab. 4 i 5-års åldersklasser, men i öfrigt med samma uppställning som Tab. 4.

I nedanstående sammanställning hafva de absoluta talen i Tab. 5 omräknats i procenttal:

	Helsingfors.	Öfriga städer.	Hela landet.
11—14 år . . . . .	4.0 %	6.5 %	5.2 %
15—19 » . . . . .	32.9 »	37.4 »	35.0 »
20—24 » . . . . .	23.9 »	23.5 »	23.7 »
25—29 » . . . . .	13.6 »	11.5 »	12.7 »
30—34 » . . . . .	9.4 »	8.6 »	9.0 »
35—39 » . . . . .	7.4 »	4.4 »	6.0 »
40—44 » . . . . .	4.5 »	2.9 »	3.8 »
45—49 » . . . . .	2.2 »	2.3 »	2.5 »
50—54 » . . . . .	1.0 »	1.2 »	1.1 »
55—59 » . . . . .	0.7 »	0.6 »	0.6 »
60—64 » . . . . .	0.3 »	0.4 »	0.3 »
65—69 » . . . . .	—	0.1 »	0.0 »
70—72 » . . . . .	0.1 »	0.1 »	0.1 »

Såsom synes är antalet arbetare i åldern under 20 år väsentligt talrikare på landsorten (43.9 %) än i Helsingfors (36.9 %).

I hvilken mån åldersfördelningen inom tryckeriindustrin, särskildt i afseende å användandet af unga arbetare, skiljer sig från den inom de tidigare undersökta industrigrenarna framgår af följande:

	Tobaksind.	Textilind.	Bagareyrket.	Tryckeriind.
Under—15 år . . .	1.1 %	2.1 %	1.7 %	5.2 %
15—19 » . . .	22.1 »	23.4 »	25.3 »	35.0 »
20—29 » . . .	42.1 »	40.5 »	45.6 »	36.4 »
30—39 » . . .	18.3 »	15.8 »	15.5 »	15.0 »
40—49 » . . .	10.3 »	9.8 »	7.4 »	6.3 »
50—59 » . . .	4.4 »	6.0 »	3.1 »	1.7 »
60—69 » . . .	1.5 »	2.2 »	0.7 »	0.3 »
70—79 » . . .	0.2 »	0.2 »	0.2 »	0.1 »
80 år och mer . . .	—	0.0 »	—	—
Ej uppg. ålder . . .	—	—	0.5 »	—

Tab. 6 innehåller ett sammandrag af arbetarens fördelning efter kön, ålder och civilstånd med beaktande jämväl af arbetsörten. Förekomsten af unga arbetare inom de hittills undersökta fyra industrigrenarna framgår af följande sammanställning:

	Manliga under 18 år		Kvinliga under 18 år		Alla under 18 år	
	antal	% af alla manliga.	antal	% af alla kvinliga.	antal	%
Tobaksindustrin . . .	112	22.0	196	8.8	308	11.2
Textilindustrin . . .	451	15.6	951	14.0	1,402	14.5
Bagareyrket . . .	235	16.7	55	7.4	290	13.5
Tryckeriindustrin . . .	460	24.7	295	33.2	755	27.5

Användningen af unga arbetare är således inom tryckeriindustrin väsentligen större än inom någon af de tre andra här nämnda industrigrenarna.

Enahanda undersökning rörande arbetare under 15 år ger följande resultat:

	Manliga under 15 år		Kvinliga under 15 år		Alla under 15 år	
	antal	% af alla manliga.	antal	% af alla kvinliga.	antal	%
Tobaksindustrin . . .	17	3.3	13	0.6	30	1.1
Textilindustrin . . .	80	2.8	124	1.8	204	2.1
Bagareyrket*). . .	32	2.2	5	0.7	37	1.7
Tryckeriindustrin . . .	103	5.5	40	4.5	143	5.2

\*) Härmed rättas ett fel i redogörelsen för undersökningen af bagareyrket. Midt på sid. 38 står det: I åldern under 15 år äro endast 11 arbetare eller 0.5 %. Detta gäller, såsom synes af Tab. 5 sid. 17, endast landsbygden, medan hela antalet arbetare under 15 år i städerna och på landsbygden var 37 eller 1.7 %.

Äfven barn användas i vida högre grad inom tryckerierna än inom de öfriga industrierna.

I Tab. 7 ingå uppgifter rörande medelåldern. För alla arbetare är medelåldern 24.2 år, i Helsingfors 24.8 år. För de manliga arbetarena är den 25.5 år, i Helsingfors 26.5 år. För de kvinnliga 21.6 år, i Helsingfors 21.9 år.

Ur Tab. 6 framgår följande fördelning af de bägge könen:

Könsfördelning.

	Män		Kvinnor	
	antal	%	antal	%
Helsingfors . . . . .	902	62.3	545	37.7
Öfriga städer . . . . .	962	73.6	344	26.4
Hela landet . . . . .	1,864	67.8	889	32.2

För de tidigare undersökta yrkena stälde sig könsfördelningen sålunda:

Tobaksindustrin . . . . .	510	18.6	2,239	81.4
Textilindustrin . . . . .	2,895	29.9	6,792	70.1
Bagareyrket . . . . .	1,408	65.5	741	34.5

Bland arbetarena under 18 år och bland barnen under 15 år är könsfördelningen inom tryckeriindustrin:

Arbetare under 18 år	460	60.9	295	39.1
,    ,    15    ,	103	72.0	40	28.0

Af samtliga redovisade arbetare äro 1,404 manliga och 594 kvinnliga, eller tillsammans 1,998, öfver 18 år. En fördelning i afseende å dessas civilstånd ger följande resultat: Civilståndsfördelning.

	Män		Kvinnor		Bägge könen	
	antal	%	antal	%	antal	%
Ogifta . . . . .	785	55.9	529	89.1	1,314	65.8
Giftna . . . . .	593	42.3	51	8.6	644	32.2
Enklingar och fränskilda	26	1.8	—	—	26	1.3
Enkor och fränskilda . . . . .	—	—	14	2.3	14	0.7
Summa	1,404	100.0	594	100.0	1,998	100.0

Huru arbetarens civilståndsfördelning gestaltar sig med hänsyn tagen jämväl till åldersklass framgår af följande sammanställning; första åldersklassen, under 20 år, vidtager med det åldersår, då den första giftna uppträder, d. v. s. både för män och för kvinnor vid 19 år.



	Under 20 år	20—29 år	30—39 år	40—49 år	50—59 år	60 år och mer
	%	%	%	%	%	%
<i>Manliga arbetare.</i>						
Ogifta . . . . .	98.1	70.3	28.1	12.2	2.5	10.0
Gifta . . . . .	1.9	29.4	69.2	83.1	95.0	50.0
Enklingar och fränskilda . . . . .	—	0.3	2.7	4.7	2.5	40.0
<i>Kvinliga arbetare.</i>						
Ogifta . . . . .	98.7	93.0	71.4	52.2	16.7	—
Gifta . . . . .	1.3	6.7	22.1	26.1	50.0	50.0
Enkor och fränskilda . . . . .	—	0.3	6.5	21.7	33.3	50.0

De yngsta gifta, både manliga och kvinliga, äro 19 år, den yngsta enklingen 27 år, den yngsta enkan 26 år. Den älsta manliga arbetaren är en ogift om 72 år, den älsta kvinliga en enka om 64 år.

**Födelseort.** Beträffande arbetarens födelseort lämna Tab. 8 och 9 upplysning, den senare särskildt i afseende å födelseortens belägenhet i förhållande till nuvarande arbetsort:

Samtliga arbetares födelseorter fördelade sig på länen i Finland och på utlandet på följande sätt:

	Antal.	%	Antal.	%	
Helsingfors . . . . .	820	29.8			
Öfriga delar af Nylands län . . . . .	299	10.9			
Nylands län . . . . .			1,119	40.7	
Åbo och Björneborgs län . . . . .			416	15.1	
Tavastehus län . . . . .			340	12.4	
Viborgs » . . . . .			161	5.8	
S:t Michels » . . . . .			131	4.8	
Kuopio » . . . . .			185	6.7	
Vasa » . . . . .			207	7.5	
Uleåborg » . . . . .			115	4.2	
			Inom Finland	2,674	97.2
			Utom Finland	73	2.6
			Ej uppgifven	6	0.2
			Summa	2,753	100.0

Af de 2,674 inom Finland födda arbetarena äro 1,880 eller 70.3 % födda i stad och 794 eller 29.7 % födda på landet.

Förhållandet mellan födelseorten och den nuvarande arbetsorten belyses af nedanstående procenttal:

Arbetsort.

Födelseorten är belägen:

	På arbets- orten.	Å annan ort i samma län.	I annat län.	Inom Finland.	Utom Finland.	Ej uppg.
Helsingfors . . .	53.5 %	12.9 %	29.9 %	96.3 %	3.4 %	0.3 %
Nylands län . . .	53.1 »	14.1 »	29.2 »	96.4 »	3.3 »	0.3 »
Åbo o. B:borgs län	52.5 »	30.7 »	14.5 »	97.7 »	2.0 »	0.3 »
Tavastehus län . .	62.7 »	14.4 »	21.9 »	99.0 »	0.5 »	0.5 »
Viborgs » . . .	49.1 »	17.0 »	32.0 »	98.1 »	1.9 »	—
St Michels » . . .	43.1 »	41.4 »	15.5 »	100.0 »	—	—
Kuopio » . . .	57.8 »	30.3 »	11.9 »	100.0 »	—	—
Vasa » . . .	31.6 »	35.5 »	27.7 »	94.8 »	3.9 »	1.3 »
Uleåborgs » . . .	54.0 »	22.5 »	19.6 »	96.1 »	2.9 »	1.0 »
Hela landet . . .	52.4 »	19.5 »	25.3 »	97.2 »	2.6 »	0.2 »

Tab. 10—17 belysa särskilda sidor af tryckeriarbetarens familjeförhållanden och deras sysselsättning före inträdet i tryckeriarbetet. Familjeförhållanden.

Faders yrke för arbetarena i de hittills undersökta industrierna har fördelat sig såsom följer:

	Tryckeriind.		Tobaksind.	Textilind.	Bagareyrket.
	Antal.	%	%	%	%
Industriella yrken . . .	1,472	53.5	39.4	36.6	26.5
Jordbruk, fiske m. m. . .	200	7.3	22.4	28.8	36.3
Gårdsegare . . . . .	13	0.4	0.2	1.0	0.5
Handel och samfärdsel. . .	319	11.6	9.6	3.8	4.7
Allmän tjänst och litterära yrken . . . . .	221	8.0	5.2	1.4	2.8
Öfriga yrken. . . . .	436	15.9	19.0	23.8	19.2
Ej uppgifvet yrke. . . . .	92	3.3	4.2	4.6	10.0
Summa	2,753	100.0	100.0	100.0	100.0

57 tryckeriarbetare, d. v. s. 2.1 % af alla, hafva uppgifvit, att fadern jämväl varit sysselsatt inom samma yrke.

Af de 620 gifta manliga arbetarena och enklingarna hafva 115 uppgifvit, att deras hustrur hafva eller hafva haft ett särskildt yrke.

Beträffande de manliga arbetarens sysselsättning före det de inträdt i tryckeriindustrin lämna nedanstående tal upplysning:

	Antal.	%
Industriella yrken och handtvärkerier . . .	177	9.4
Jordbruk m. m. . . . .	19	1.0
Handel och samfärdsel . . . . .	81	4.4

	Antal.	%
Civil tjänst . . . . .	9	0.5
Militär tjänst . . . . .	3	0.2
Tjänstehjon, springgossar o. d. . . . .	134	7.2
Arbetare . . . . .	14	0.7
Intet uppgifvet tidigare yrke . . . . .	1,427	76.6
Summa	1,864	100.0

Enahanda förhållande bland de kvinnliga arbetarena framgår af följande:

	Antal.	%
Industriella yrken och hantvärkerier . . . . .	64	7.2
Jordbruk m. m. . . . .	2	0.2
Handelsidkerskor . . . . .	17	1.9
Sömmerskor, tvätterskor, strykerskor . . . . .	22	2.5
Tjänstehjon, springflickor o. d. . . . .	153	17.2
Öfriga yrken . . . . .	5	0.6
Intet uppgifvit tidigare yrke . . . . .	626	70.4
Summa	889	100.0

23.4 % af de manliga och 29.6 % af de kvinnliga tryckeriarbetarena hafva tidigare haft annat yrke. Af dessa har en stor del varit tjänstehjon eller springgossar och -flickor, antägligen anställda företrädesvis vid tryckerier, då det ju är vanligt att »snabbarena», då de blifva äldre, öfvergå till tryckeriet.

24 män och 5 kvinnor, hvilka äro sysselsatta inom tryckeriindustrin, hafva 32 barn, arbetande inom samma yrke.

De arbetare hvilka hafva personer att försörja, förutom egna hustrur och barn, äro 261 män och 77 kvinnor, hvilka hafva sammanlagdt 457 personer att försörja, af hvilka dock 82 försörjas af flere än en person.

Af Tab. 16 framgår, att 474 fäder uppfifvit sig hafva sammanlagdt 1,261 barn, 35 gifta mödrar hafva 82 barn och 8 ogifta mödrar hafva 9 barn, eller sammanlagdt 1,352 barn. Detta tal är dock för högt, emedan de barn, hvilkas både far och mor redovisats, räknats dubbelt. Hela antalet bör reduceras med ett tiotal.

Af antalet sålunda uppgifna barn bo enligt Tab. 17 sammanlagdt 1,209 eller 90 % hos sina föräldrar.

## Kap. IV.

### Ålder vid inträdet i yrket Anställningstid. Fackutbildning.

Tab. 18 och 19 lämna uppgifter om den ålder, vid hvilken de redovisade arbetarena inträdt i yrket, den förra för de manliga, den senare för de kvinnliga arbetarena. Nedanstående ger en sammanträngd bild af detta förhållande: Ålder vid inträdet i yrket.

Inträdesålder.	Män		Kvinnor		Alla	
	antal	%	antal	%	antal	%
8—11 år . . . . .	29	1.6	1	0.1	30	1.1
12—17 » . . . . .	1,580	84.9	678	76.4	2,258	82.0
18—29 » . . . . .	170	9.0	178	20.0	348	12.6
30—39 » . . . . .	21	1.1	3	0.3	24	0.9
40—49 » . . . . .	6	0.3	4	0.4	10	0.4
50 år och däröfver. . . .	2	0.1	—	—	2	0.1
Ej uppgifven ålder . . .	56	3.0	25	2.8	81	2.9
Summa	1,864	100.0	889	100.0	2,753	100.0

Allra största delen (83.1 %) af tryckeriarbetarena inträda i yrket i åldern under 17 år. Häruti visar sig en tydlig skilnad från hvad som var fallet inom de andra undersökta yrkena. I åldern mellan 12 och 17 år inträdde i yrket i tobaksindustrin 51.5 % af arbetarena, i textilindustrin 50.2 % och i bagareyrket 53.7 %, således i allmänhet omkring halfva antalet af arbetarena, medan i tryckeriindustrin antalet af dessa arbetare är  $\frac{4}{5}$  af alla. Detta förhållande får sin förklaring däraf, att typograferna böra genomgå en lärotid. De manliga arbetarena hafva i allmänhet inträdt tidigare i yrket än de kvinnliga. Den tidigaste anträffade åldern är för män 8 år och för kvinnor 11 år.

I Tab. 20 och 21 äro arbetarena fördelade såväl efter ålder vid som årtal för inträdet i yrket.

Enligt Förordningen af den 15 april 1889 angående skydd för arbetare i de industriella yrkena borde efter år 1890 ingen person som ej fyllt 12 år kunna vinna anställning i fabrik, handtvärk eller annan industriel hand-

tering. Emellertid visa de bägge tabellerna att efter nämnda tidpunkt i tryckeriindustrin antagits barn under 12 år, nämligen manliga arbetare: 1891 1 vid 8 år, 1891 1 och 1892 1 vid 9 år, 1890 1 och 1891 1 vid 10 år, 1890 1, 1893 1, 1896 1, 1897 2, 1900 1, 1903 1 och 1905 1 vid 11 år; kvinnliga arbetare: 1902 1 vid 11 år.

Till belysande af den nuvarande arbetaregenerationens sammansättning med hänsyn till inträdesåldern meddelas följande öfversikt:

Inträdt i yrket under åren	Män		Kvinnor	
	antal	%	antal	%
1845—49 . . . . .	2	0.1	—	—
1850—59 . . . . .	6	0.3	—	—
1860—69 . . . . .	28	1.5	—	—
1870—79 . . . . .	113	6.1	7	0.8
1880—89 . . . . .	304	16.3	50	5.6
1890—99 . . . . .	602	32.3	225	25.2
1900 . . . . .	93	5.0	77	8.7
1901 . . . . .	76	4.1	25	2.8
1902 . . . . .	82	4.4	60	6.8
1903 . . . . .	127	6.8	89	10.0
1904 . . . . .	168	9.0	150	16.9
1905 . . . . .	207	11.1	181	20.4
Ej uppgifvet år . . . . .	56	3.0	25	2.8
Summa	1,864	100.0	889	100.0

De äldre generationerna äro vida talrikare representerade bland männen än bland kvinnorna. Före år 1890 hafva 24.3 % af männen inträdt i yrket, men endast 6.4 % bland kvinnorna.

Anställningstid  
hos senaste  
arbetsgivare.

Tab. 22 och 23 gifva upplysning om den tid arbetarena i en fortsättning varit anställda hos senaste arbetsgivare. Af dessa tabeller lämnar följande sammanställningar ett sammandrag, hvarvid för jämförelsens skull anförts motsvarande procenttal för de bägge tidigare undersökta fabriksindustrierna (tobaks- och textilindustrierna) sammanslagna samt för bagareyrket:

Anställningstid.	Manliga arbetare:		Fabriksarb. %	Bageriarb. %
	Tryckeriarb. antal	%		
Högst 1 år . . . . .	570	30.5	11.3	60.9
1—2 » . . . . .	284	15.2	8.6	7.7
2—5 » . . . . .	417	22.3	25.4	9.9
5—10 » . . . . .	371	20.0	20.6	3.2

Anställningstid.	Tryckeriarb.		Fabriksarb.	Bageriarb.
	antal	%	%	%
10—20 år . . . . .	148	8.0	15.2	1.2
20—30 » . . . . .	54	2.9	8.4	—
30 år och mer . . . . .	9	0.5	10.5	—
Ej uppgifven tid . . . . .	11	0.6	0.0	17.1
Summa	1,864	100.0	100.0	100.0

## Kvinliga arbetare.

Anställningstid.	Tryckeriarb.		Fabriksarb.	Bageriarb.
	antal	%	%	%
Högst 1 år . . . . .	260	29.2	13.2	56.9
1—2 » . . . . .	166	18.6	11.2	9.0
2—5 » . . . . .	191	21.5	32.8	10.1
5—10 » . . . . .	201	22.6	23.5	3.2
10—20 » . . . . .	57	6.4	10.5	0.3
20—30 » . . . . .	8	1.0	4.3	—
30 år och mer . . . . .	—	—	4.5	0.1
Ej uppgifven tid . . . . .	6	0.7	0.0	20.4
Summa	889	100.0	100.0	100.0

Man finner af förestående, att tryckeriarbetarna äro ganska mycket rörligare än de arbetare, hvilka här sammanförts under namnet fabriksarbetare. Bageriarbetarna öfverträffa dock i detta afseende äfven tryckeriarbetarna.

De egentliga tryckeriarbetarna, d. v. s. frånräknade arbetarna hörande till pappersförädlingen, bokbinderiet och de som i allmänhet hänförts under rubriken »öfriga», äro 1,798, däraf 1,500 män och 298 kvinnor. Angående dessas fackutbildning lämnar Tab. 24 upplysning.

Fackutbildning.

Främst framgår af tabellen den ålder, vid hvilken dessa arbetare blifvit utlärd. Denna ålder har varit den nedanstående för här angifna antal arbetare:

Ålder.	Män		Kvinnor	
	antal	%	antal	%
15—20 år . . . . .	550	60.9	30	25.0
21—25 » . . . . .	342	37.9	80	66.7
26—30 » . . . . .	9	1.0	7	5.8
30 år och mer . . . . .	2	0.2	3	2.5
Summa	903	100.0	120	100.0

Förutom dessa utlärd arbetare finnas 530 elever, 449 manliga och 81 kvinliga, samt 245 icke utlärd arbetare, 148 manliga och 97 kvinliga. Frå-

gan om antalet elever som finge vara anställda vid tryckerierna har ofta utgjort föremål för meningsskiljaktigheter mellan tryckeriegarena och arbetarena. I denna fråga hafva de bägge parterna väsentligen olika intressen. För arbetsgifvaren är det naturligtvis ekonomiskt fördelaktigt att i så hög grad som möjligt använda billiga elever som arbetare, medan däremot arbetarena motsätta sig antagandet af elever i mer än en viss proportion till de fullvuxna arbetarena, under framhållande af att eleverna undantränga de fullvuxna och skickligare arbetarena. Denna fråga har särskilda gånger reglerats genom tarifföfverenskommelser, om hvilka särskild utredning skall framläggas senare. I anseende till denna frågas betydelse återges här för alla landets städer antalet utlärdade arbetare, antalet elever, samt dessas antal i procent af samtliga arbetare, hvarvid städerna ordnats efter stigande procenttal.

	Utlärda.	Elever.	Elever i % af alla.
Kemi . . . . .	9	—	0 %
Joensuu . . . . .	7	2	22 »
Heinola . . . . .	6	2	25 »
Torneå . . . . .	3	1	25 »
Kuopio . . . . .	31	11	26 »
Helsingfors . . . . .	526	201	28 »
Åbo . . . . .	98	39	28 »
Borgå . . . . .	27	11	29 »
Ekenäs . . . . .	4	2	33 »
Mariehamn . . . . .	4	2	33 »
Kexholm . . . . .	2	1	33 »
Kotka . . . . .	11	6	35 »
Björneborg . . . . .	18	10	36 »
Tammerfors . . . . .	75	45	38 »
Sordavala . . . . .	10	6	38 »
Fredrikshamn . . . . .	6	4	40 »
Jakobstad . . . . .	3	2	40 »
Raumo . . . . .	7	5	42 »
Villmanstrand . . . . .	4	3	43 »
Uleåborg . . . . .	28	23	45 »
Viborg . . . . .	42	35	46 »
Gamlakarleby . . . . .	9	8	47 »
Nikolaistad . . . . .	28	27	49 »
Lovisa . . . . .	3	3	50 »
S:t Michel . . . . .	10	10	50 »
Nyslott . . . . .	4	4	50 »

	Utlärda.	Elever.	Elever i % af alla.
Nykarleby . . . . .	1	1	50 »
Kajana . . . . .	3	3	50 »
Tavastehus . . . . .	16	19	54 »
Jyväskylä . . . . .	12	14	54 »
Iisalmi . . . . .	3	4	57 »
Kristinestad . . . . .	6	9	60 »
Hangö . . . . .	4	7	64 »
Brahestad . . . . .	2	5	71 »
Nystad . . . . .	1	5	83 »
	<hr/>	<hr/>	
	Hela landet 1,023	530	34 %

Antalet här uppgifna utlärda arbetare stämmer icke öfverens med antalet utlärda, angifvet å sid. 23, emedan på detta ställe de utlärda arbetarena fördelats på olika yrkesspecialiteter och således förmän, faktorer och dylika icke medräknats, hvilket däremot skett vid bestämmandet af antalet utlärda i nu förevarande redogörelse, omfattande yrket i dess helhet.

I sammanhang med fackutbildningen står arbetarens vistelse utom landet. Af Tab. 25 framgår, att icke mindre än 146 af landets tryckeriarbetare, däraf de flesta sättare, arbetat i främmande land. Största delen har naturligtvis arbetat i de skandinaviska länderna. Flere af dessa arbetare hafva vistats flere år utomlands.



## Kap. V.

### Understöds-kassor och föreningar. Sommarledighet. Arbetsinställelser.

Understöds-  
kassor för ty-  
pografer.

För till typografyrket hörande arbetare förefinnas följande understöds-kassor:

1. *Typografernas i Åbo understödsförenings sjuk- och begravningshjälps- samt pensionskassa*, grundad år 1851. Hvarje vid boktryckerierna i Åbo anställd manlig konstförvandt är berättigad att inträda i föreningen. Afgifterna till kassorna äro gemensamma, men inskrifningsavgiften godtskrifves pensionskassan och de regelbundna medlemsavgifterna sjuk- och begravningshjälpskassan. Högsta inträdesålder är 35 år. Inskrifningsavgiften är 10 mark, den regelbundna månadsavgiften är 1 mk 50 p. Sjukhjälpn utgår med 10 mk i veckan och begravningshjälpn med 100 mk. Längsta oafbrutna sjuktid, för hvilken understöd gifves, är 6 månader. Högsta antalet år, under hvilka afgifter erläggas, är 25 år. Pensionen för delegare kan vara 240 eller 250 mk, för sterbhns från 75 till 200 mk, beroende på sterbhusets sammansättning. Delegares barn upphör att åtnjuta pension vid 12 års ålder.

2. *Finska Typografernas understödsförenings sjuk- och begravningshjälps-, pensions- och supplementära sjuk-kassor*, de tvänne förstnämnda grundade år 1867, den sistnämnda år 1899. Kassorna mottaga både manliga och kvinnliga delegare.

*I sjuk- och begravningshjälpskassan* är inskrifningsavgiften 4 mk, månadsavgiften 75 p. Sjukhjälpn är 8 mk i veckan och begravningshjälpn 100 mk. Understöd gifves endast för sjukdom som varar mer än 6 dagar, men då från sjukdomens början. Längsta oafbrutna sjuktiden, för hvilken understöd utges, är 6 månader, och delegare bör åtminstone under 6 månader hafva inbetalat afgifter för att vara berättigad till sjukhjälp.

*I pensionskassan* är inskrifningsavgiften 8 mk och månadsavgiften 1 mk. 25 p. Pensionen utgår till delegare med 200 mk och till sterbhus med 100 till 200 mark. Afgifter erläggas högst under 25 år.

*I supplementära sjuk-kassan* är högsta inträdesåldern 40 år. Inskrifningsavgiften är 5 mk och månadsavgiften 75 p. Sjukhjälpn utgår med 8 mk i

veckan under högst 6 månader. För de 7 första dagarna betalas sjukhjälp endast om sjukdomen varar därutöver.

3. *Finska Typograförbundets sjuk- och begravningshjälpskassa* mottar både manliga och kvinnliga delegare, som ej fyllt 35 år. Kassen är indelad i tre klasser: I, II och III, den sistnämnda utgörande en afdelning för de medlemmar af olika grafiska sjukkassor, hvilka genom upprättadt kontrakt öfvergått eller komma att öfvergå till kassen. Inskriftningsafgiften är i I kl. 4 mk och i II kl. 3 mk. I veckoafgift erlägger delegare i I kl. 40 p. och i II kl. 25 p. Sjukhjälp utges i I kl. med 15 mk i veckan och i II kl. med 10 mk. Begravningshjälpen är i I kl. 125 mk och i II kl. 100 mk. Sjukhjälp utges för de 7 första sjukdagarna endast om sjukdomen varar därutöver och högst under 13 veckor af året. Kortaste medlemstid som berättigar till sjukhjälp är 13 veckor och till begravningshjälp 26 veckor.

4. *O. Y. Weilin & Göös A. B:s (Helsingfors) arbetspersonals sjuk- och begravningshjälpskassa*. Enhvar hos bolaget arbetande person är pliktig att ansluta sig till kassen. Kassen är indelad i 5 klasser med följande inbetalningar:

I kl. inskrifningsafgift	4: —,	månadsafgift	2: —
II »	» 3: —,	»	1: 50
III »	» 2: —,	»	1: —
IV »	» 1: 50,	»	—: 75
V »	» 1: —,	»	—: 50

Månadsafgifterna erläggas i högst 20 års tid. Medlem som i 3 månader tillhört kassen erhåller i sjukhjälp i I kl. 4 mk per dag, i II kl. 3 mk, i III kl. 2 mk, i IV kl. 1 mk 50 p. och i V kl. 1 mk, dock högst under 90 dagar af året. För sjukdom som varar kortare tid än 3 dagar betalas ej understöd. Begravningshjälpen är i I kl. 160 mk, i II kl. 120 mk, i III kl. 80 mk, i IV kl. 60 mk och i V kl. 40 mk.

5. *Verner Söderströms (Borgå) arbetspersonals sjuk- och begravningshjälpskassa*. Rätt till inträde eger enhvar som hör till Verner Söderströms arbetspersonal, har god hälsa och uppnått 15 men icke 45 års ålder. Inträdesafgiften för person mellan 15 och 18 år (åldersklass A) är 1 mk, öfver 18 år (åldersklass B) 2 mk. Månadsafgiften är i kl. A minst 10 p., högst 50 p. och i kl. B minst 25 p., högst 2 mk. Sjuk delegare får under högst 10 veckor om året antingen gratis läkarehjälp och i sjukhjälp i kl. A 4 mk i veckan, i kl. B 10 mk, eller ock resp. 5 och 12 mk, utan gratis läkarehjälp. Sjukhjälp gifves för minst 4 dagars sjukdom. Begravningshjälp utgår med 50 mk i kl. A och 75 mk i kl. B.

Förutom dessa kassor finnas ännu några s. k. begravningsringar afsedda för typografer i Helsingfors. Bokbindarena i Helsingfors hafva jämväl en för

dem afsedd undersstödsförening som utger sjuk- och begravningshjälp. Sedan älsta tider finnes i Åbo Bokbindaregesällernas lådkassa.

Till belysande af de för typografer afsedda kassornas värksamhet och ställning år 1905 lämnas i tablån å sid. 40 och 41 en öfversikt häraf.

En behandling af sjukdoms- och dödsfallen skall ske i kapitlet om arbetarenas hälsotillstånd.

Af de redovisade arbetarena hafva 556 män och 279 kvinnor uppgifvit sig vara delegare i en eller flere kassor. Detaljer härom inhämtas ur Tab. 26.

**Arbetareförening.** Sammanlagdt hafva 1,322 arbetare, däraf 1,096 män (58.9 % af alla), samt 226 kvinnor (25.4 % af alla) uppgifvit sig vara medlemmar af arbetareföreningar. Här af hafva 904 män och 117 kvinnor sagt sig tillhöra Finska Typografförbundet. (Tab. 27).

**Nykterhetsförening.** Medlemmar af nykterhetsföreningar hafva uppgifvit sig vara 345 arbetare, däraf 211 män, eller 11.3 % af alla, och 134 kvinnor, eller 15.1 % af alla (Tab. 28).

**Sommarledighet.** Beträffande den arbetarena medgifna sommarledigheten ingå uppgifter i Tab. 29.

Med åtnjutande af full lön eller del däraf hafva 1,216 arbetare, eller 44.2 % af alla, ledighet under någon tid af sommaren, 281 arbetare, eller 10.2 % af alla, hafva visserligen ledighet, men utan lön, samt 1,256 arbetare, eller 45.6 % af alla, hafva icke någon ledighet alls, alt enligt arbetarenas egna uppgifter. Det är ungefär lika ofta förekommande, att ledigheten varar endast en vecka som att den är utsträckt ända till 2 veckor. Endast 16 arbetare hafva uppgifvit, att deras sommarledighet skulle uppgå ända till 4 veckor.

**Arbetsinställelser.** Arbetsinställelser hafva under en ganska lång följd af år varit rätt sällsynta bland tryckerierna, antagligen beroende på att inom detta yrke tariffaftal redan länge varit gällande. Fullt säkra uppgifter härom förekomma icke, men finnas sådana på grund af tidningsnotiser sammanställda dels i Meddelanden från Industristyrelsen, häft 38, dels i Arbetsstatistisk Tidskrift, häft 1 för år 1907. Enligt dessa källor skulle under perioden 1890—1906 förekommit följande arbetsinställelser:

1. 1890,  $\frac{8}{12}$ . Sträjk vid samtliga tryckerier i Helsingfors utom Senatens och Tidnings- och Tryckeri A. B:s i anledning af fordran på förändrad tariff. Deltagare c. 200. Resultatet blef en mindre förhöjning af tariffen, som dock i hufvudsak bibehölls enligt principalernas förslag. Sträjken varade 4 dagar:

2. 1891  $\frac{6}{2}$ . Sättarena vid Louhis tryckeri i Uleåborg yrkade på löneförhöjning och ledde sträjken till förlikning.

3. 1904  $\frac{23}{2}$ . Typograferna i Tammerfors fordrade att den i hela landet gällande lönetariffen skulle följas. Arbetarenas fordringar godkän-

des utom vid ett tryckeri. Sträjken, som afslutades den  $\frac{9}{3}$ , varade således 16 dagar.

4. 1905  $\frac{29}{11}$ . Tidningen Työmies' tidningsförsäljare sträjkade och fordrade att tidningen skulle utkomma senast kl. 4 e. m., att en af kontorsfröknarna blefve aflägsnad, att få löneförhöjning m. m. Antalet sträjkande var c. 120. Nästan alla fordringar blefvo beviljade. Sträjken afslutades den  $\frac{2}{12}$  och varade således 3 dagar.

5. 1906  $\frac{21}{2}$ . På grund af arbetarens vid Mikkelin Sanomats tryckeri i St Michel fordran på ny lönetariff blefvo de af principalen utestängda, hvilket åter ledde till sträjk från arbetarens sida. Efter 7 dagars strid blefvo arbetarens fordringar godkända.

6. 1906  $\frac{1}{3}$ . Direktionen för Jakobstads Tryckeri- och Tidnings A. B. vägrade att antaga ny lönetariff, hvarjämte en arbetare utestängdes, hvilket föranledde sträjk. Efter det denna pågått under 7 dagar blefvo arbetarens fordringar beviljade.

7. 1906  $\frac{16}{8}$ . Till följd af att en arbetare öfverflyttats till annan afdelning vid Kansan Lehtis tryckeri i Tammerfors sträjkade sätternas. • Tvisten varade endast en dag, hvarefter öfverenskommelse skedde.

8. 1906  $\frac{19}{10}$ . I anledning af olika åsikter mellan principalerna och arbetarna i fråga om eleverna sträjkade typograferna i Tavastehus. Sedan tvisten fortgått under 6 dagar afslutades den genom öfverenskommelse.

9. 1906  $\frac{1}{11}$ . Den allmänna bokbindaresträjken i Helsingfors hade till påföljd särskilda tvistigheter med bokbinderiarbetarna hos O. Y. Weilin & Göös A. B., där sträjken fortsattes 14 dagar längre än vid andra bokbinderier. Tvisten ledde till öfverenskommelse.

---

## För typografer afsedda understöds-

		Typografer- nas i Åbo sjuk- och begravnings- hjälpkassa.	Typografer- nas i Åbo pensions- kassa.		
Delegare i början af 1905:					
1	män . . . . . antal	54		54	
2	kvinnor . . . . . »	—		—	
3	bägge könen . . . . . »	54		54	
Delegare i slutet af 1905:					
4	män . . . . . »	52		52	
5	kvinnor . . . . . »	—		—	
6	bägge könen . . . . . »	52		52	
7	Sjukdomsfall . . . . . »	3		—	
8	Sjukdagar . . . . . »	59		—	
9	Dödsfall . . . . . »	2		—	
10	Pensionstagare . . . . . »	—		17	
◆					
<b>Inkomster:</b>					
11	Inträdesafgifter . . . . . <i>Fr.</i>	—	—	—	—
12	Delegarenas afgifter . . . . . »	796	50	—	—
13	Räntor . . . . . »	120	—	2,501	51
14	Gåfvor . . . . . »	—	—	—	—
15	Överföring från sjukkassa . . . . . »	—	—	454	86
16	Öfriga inkomster . . . . . »	—	—	—	—
17	Summa inkomster <i>Fr.</i>	916	50	2,956	37
<b>Utgifter:</b>					
18	Sjukhjälp . . . . . <i>Fr.</i>	58	—	—	—
19	Begravningshjälp . . . . . »	200	—	—	—
20	Utbetalade pensioner . . . . . »	—	—	2,174	13
21	Läkarearvode . . . . . »	—	—	—	—
22	Förvaltningskostnader . . . . . »	—	—	—	—
23	Överföring till pensionskassa . . . . . »	454	86	—	—
24	Öfriga utgifter . . . . . »	25	—	—	—
25	Summa utgifter <i>Fr.</i>	764	86	2,174	13
26	Överskott . . . . . <i>Fr.</i>	151	64	782	24
<b>Tillgångar:</b>					
27	I bank eller sparbank . . . . . <i>Fr.</i>	795	74	26,717	60
28	I värdepapper . . . . . »	2,000	—	14,947	—
29	Hos arbetsgifvaren . . . . . »	—	—	—	—
30	Kassa . . . . . »	27	03	—	—
31	Öfriga tillgångar . . . . . »	—	—	33	60
32	Summa tillgångar <i>Fr.</i>	2,822	77	41,698	20

## kassors värksamhet år 1905.

Finska Ty-pografernas sjuk- och begrafningskassa.		Finska Ty-pografernas pensionskassa.		Finska Ty-pografernas supplemen-tära sjuk-kassa.		Finska Ty-pografför-bundets sjuk- och begrafningskassa.		Weilin & Göös' sjuk- och begrafningskassa.		Werner Söderströms sjuk- och begrafningskassa.		Summa.		
175		175		74		264		84		48		928	1	
31		31		30		16		81		20		209	2	
206		206		104		280		165		68		1,137	3	
180		180		80		281		77		50		952	4	
31		31		30		15		91		20		218	5	
211		211		110		296		168		70		1,170	6	
20		—		9		15		46		8		101	7	
843		—		281		661		925		110		2,879	8	
3		—		—		3		1		—		9	9	
—		30		—		—		—		—		47	10	
44	—	88	—	35	—	102	—	141	50	13	—	423	50	11
1,491	50	2,486	—	867	—	2,649	25	2,061	50	290	65	10,642	40	12
255	—	3,623	85	174	02	396	80	513	10	220	35	7,804	63	13
—	—	155	46	—	—	118	—	1,000	—	1,000	—	2,273	46	14
—	—	—	—	—	—	—	—	—	—	—	—	454	86	15
—	—	2	—	—	—	6	25	33	77	—	—	42	02	16
1,790	50	6,355	31	1,076	02	3,272	30	3,749	87	1,524	—	21,640	87	17
963	44	—	—	321	16	1,370	10	2,254	50	157	20	5,151	40	18
300	—	—	—	—	—	312	50	120	—	—	—	932	50	19
—	—	5,053	05	—	—	—	—	—	—	—	—	7,227	18	20
—	—	—	—	—	—	—	—	—	—	100	—	100	—	21
—	—	—	—	—	—	187	45	135	—	—	—	322	45	22
—	—	—	—	—	—	—	—	—	—	—	—	454	86	23
—	—	35	—	13	—	—	—	300	—	—	—	373	—	24
1,263	44	5,088	05	334	16	1,870	05	2,809	50	257	20	14,561	39	25
527	06	1,267	26	741	86	1,402	25	940	37	1,266	80	7,079	48	26
3,700	—	56,116	06	3,446	98	9,423	42	5,107	37	659	99	105,967	16	27
1,800	—	24,000	—	—	—	—	—	—	—	3,000	—	45,747	—	28
—	—	—	—	—	—	—	—	5,362	46	—	—	5,362	46	29
182	52	519	85	472	05	1,209	86	385	26	3	25	2,799	82	30
—	—	350	—	—	—	317	34	—	—	—	—	700	94	31
5,682	52	80,985	91	3,919	03	10,950	62	10,855	09	3,663	24	160,577	38	32

## Kap. VI.

### Arbetarens hälsotillstånd.

Fara för hälsan.

De arbeten som förrättas inom de olika afdelningarna af ett tryckeri erbjuda i olika hög grad faror för arbetarens hälsa. Denna fara härrör dels ur det material, blyet, som utgör den väsentligaste delen af typerna, dels ur den ställning arbetarna intaga under arbetet.

Den legering som användes för typer kan i afseende å sin sammansättning vara något varierande, men såsom allmän regel kan angifvas, att densamma består af 75 % bly, 23 % antimon och 2 % tenn. För mellanslag användes vanligen en legering af 85 % bly och 15 % antimon. De typer som användas hos oss hämtas alla från utlandet och stilgjuteriet representeras endast af en enda liten inrättning i Helsingfors, vid hvilken utföras beställningar å specialtecken och dylikt. Den del af yrkesfaran som föreligger i stilgjuterierna kan därför här förbigås. Emellertid hafva i hufvudsak enahanda manipulationer som de, hvilka utföras i stilgjuterierna, genom införandet af rotationsprässarna vid tidningstryck gjort sitt inträde i tryckerierna i och med stereotyperingen, och bör därför med några ord beröras arten af detta arbete.

I de moderna snabbgående tidningsprässarna insättes icke den vanliga satsen i maskinen, utan af densamma tages ett aftryck, med hvilket tryckningen utföres. Denna stereotypering sker i allmänhet på följande sätt. Sedan satsen blifvit ombruten i sidor, afklappas på densamma en matris, d. v. s. ett omvänt aftryck af hela trycksidan i papper. Matrisen insättes därpå i en gjutform, i hvilken hålles smält bly. Sedan massan kallnat, afslås de delar af densamma som stannat utanför formen, denna öppnas och den färdiggjutna sidan uttages. Denna innehåller nu tydligen satsen vänd på samma sätt som i den ursprungliga satsen och kan användas för tryckning. Därförinnan borstas den och hyflas i en härför afsedd hyfvelmaskin.

Till följd af hettan i smältugnen och bearbetningen af det upphettade materialet råder med nödvändighet i stereotyperingsrummet en ganska hög temperatur. Häraf framgår nödvändigheten af att dessa rum äro tillräckligt rymliga och att i dem är sörjdt för en värksam luftväxling, som bortleder den

öfverhettade luften och tillför ny frisk luft af lämplig temperatur. I Tab. 52, som innehåller uppgifter om samtliga undersökta arbetslokalers beskaffenhet, ingår också luftutrymmet för fyra rum, afsedda enbart för stereotypering. Detta växlar mellan 19.4 och 39.6 m<sup>3</sup> per arbetare och bör anses vara fullt tillfredsställande. Efter det denna undersökning företogs har emellertid, till följd af de förändrade politiska förhållandena, tidningsprässen gjort ett hittills oanadt uppsving, hvilket föranlett anskaffandet af flere rotationsprässar. Till följd af bristande utrymme torde stereotyperingen i en del tryckerier förlagts i skäligen små och oändamålsenliga rum. Särskildt torde anmärkningar kunna göras mot ventilationsinrättningarna, hvilka icke äro nog effektiva, hvarför arbetarena se sig tvungna att arbeta vid öppna fönster äfven under den kalla årstiden, hvilket kan vara särdeles ohälsosamt, då de på ena sidan hafva den heta smältugnen, på den andra det kalla luftdraget, kommande direkt utifrån.

I allmänhet torde vid smältning af blylegeringen några bly- eller andra metallångor icke utvecklas, emedan smältpunkten ligger betydligt lägre än den punkt, vid hvilken legeringen förflyktigas. Möjligheten af sådana ångors alstrande synes dock icke vara helt och hållet utesluten, särskildt om gjutmassan genom någon oförsiktighet blir öfverhettad.

Däremot erbjuda putsningen och hyffingen af den färdiga gjutmassan viss fara för arbetarena genom att de inandas det fina blystoff som alstras under dessa arbeten. Till förekommande häraf erfordras naturligtvis att i stereotyperingsrummet iakttages största möjliga renlighet och att golvet sopas och väggarna aftorkas fuktade.

Själffallet är att stereotyperingen ej bör få ske i samma rum, där andra arbeten utföras.

Med hänsyn till de faror för arbetarens hälsa som äro förenade med stereotyperingen hafva i olika länder utfärdats särskilda regulativ, innehållande bestämmelser angående beskaffenheten af härför använda lokaler, deras ventilation m. m. Sådana regulativ för boktryckerier och stilgjuterier hafva i Danmark utfärdats i enlighet med Årberädsrådets förslag den 9 januari 1904 och i Tyskland af Förbundsrådet den 31 juli 1897 angående inrättandet och driften af boktryckerier och stilgjuterier. Det sistnämnda föreskrifver för stilgjuterier och stereotyperingsrum ett minsta utrymme af 15 m<sup>3</sup> per arbetare.

För sättarena ligger faran af yrket i främsta rummet i det blydamm som förefinnes i arbetsrummen och som af arbetarena kan inandas.

Då typerna läggas i kasterna stötas de mot hvarandra och då de uttagas gnidas de mot hvarandra. Härigenom afskiljas lätt från typerna delar af det skikt af blyoxid som omger dem. Detta fina stoft blir dock icke sväfvande i luften och faller icke häller till kastens botten, utan förblir fästadt



vid typen, som genom beröring med arbetarens varma hand och genom kvarblifven trycksvårta är mer eller mindre klibbig. Till detta fina blystoff, klibbande vid typen, kommer ännu vid densamma häftande damm från luften. Att så är förhållandet bevisas däraf, att typer, som länge varit i bruk, oakadt de undergått nötning, äro tyngre än nya typer. Det blydamm som återfinnes i kasternas botten består i allmänhet af större partiklar, hvilka till följd af metallens sprödhet afskiljts från typernas sidor eller afbrutits från deras hörn. I allmänhet förefinnes således icke blystoff sväfvande i luften i sådan mängd som man vanligtvis trott det. För att det tunga blystoffet skall kunna bringas i rörelse fordras en större kraft än de i ett rum vanligen förekommande luftströmmarna. Sådant kan ske genom urblåsning af kasterna medels blåsbälg eller genom sopning af golfvet utan att det därförinnan blifvit fuktadt.

Emellertid har det visat sig otvifvelaktigt, att sättarna äro utsatta för blyförgiftning. Det förgiftningen förorsakande blyet måste således tillföras arbetaren på annan väg än genom direkt inandning. Det är ej heller svårt att finna huru härvid tillgår. Under arbetet med blytyperna häfta icke obetydliga mängder af det vid typerna sittande dammet vid händerna. *Faber*, som undersökt det tvättvatten som användts af sättare, fann i detsamma i medeltal 0.32 gr bly. Finnes någon liten rispa på handen inträder genom densamma en obetydlig kvantitet bly, men framför alt föres det direkt från handen till munnen genom sättarens egen oförsiktighet. Detta sker då han med handen torkar sig om munnen, då han med handen för en cigarett eller cigarr till munnen, synnerligast om rökvräcket däremellan lagts på kanten af kasten, och slutligen om han, utan att därförinnan tvättat händerna, intar föda. Härigenom tillföras för hvarje gång endast mycket små kvantiteter bly, men dessa rörelser, hvilka kanske upprepas hundra gånger om dagen, hopa under årens lopp så stora kvantiteter bly, att kroppen icke mer förmår motstå blyets invärkan och blyförgiftning inträder. I hög grad ökas faran af blyets inträngande i kroppen, om, såsom det uppgifvits, sättaren håller typer i munnen för att hafva händerna fria vid korrigerung af satsen.

För lösande af den redan ofvan berörda frågan, huruvida bly förefinnes sväfvande i luften, hafva af olika personer anstälts experiment. Härvid bör naturligtvis den största försiktighet iakttagas, på det att främst sådant blydamm som aflagrats på ett visst ställe, och icke sådant som direkt, utan att först hafva sväfvat i luften, kommit dit, uppsamlas. Hvarken *Faber*, *Migerka* eller *Wegmann* hafva kunnat, under iakttagande af sådana försiktighetsmått, observera att blydamm skulle finnas sväfvande i luften. *Pannwitz* och *Heise* funno endast enstaka spår däraf och hålla före, att en längre aflagringstid och de ogynnsamma förhållandena i illa hållna rum kunna medföra att bly förekom-

mer aflagradt i kemiskt påvisbar mängd. Där större försiktighet vid undersökningen icke iakttagits, såsom af *Stumpf*, har bly till en mängd af 2 till 3 ‰ kunnat påvisas i insamladt damm. *Sommerfeld* anser därför att det i luften sväfvande dammet i sätterisalarna icke har annan betydelse än det damm som sväfvar i luften i hvilket som hälst annat rum.

År 1904 anställdes en hygienisk undersökning af Stockholms tryckerier och bokbinderier, för hvars resultat *Anders Backlund* och *Klas Sondén* redogjort i Stockholms stads Hälsovårdsnämnds årsberättelse för 1904. Undersökningen omfattade 70 anstalter med 286 arbetsrum och 3,084 arbetare. Angående resultatet af undersökningarna rörande blyhalten i dammet, om hvilka man hade anledning vänta rätt goda upplysningar, heter det i den nämnda redogörelsen: »För att utarbete en metod att bestämma blyet (men för öfrigt utan hänsyn till det kvantitativa resultatet) begärdes och erhöles »damm» från ett större härvarande tryckeri. Vid granskning befanns detsamma innehålla blystänk och blybitar af alla storlekar, från hela typer till mikroskopiska partiklar. Det utgjorde med ett ord »sopor» från golf, hyllor o. s. v. Genom att däraf endast använda hvad som genomgått en fin sikt, erhöles prof af sådan beskaffenhet, som antogs komma att lämnas från tryckerierna. Och med hjälp af detta prof utarbetades metoden. Emellertid är det tydligt, att man omöjligt kan uppdraga en exakt gräns mellan »damm» och »sopor», hvarför ock tillfälligheter måste spela snart sagdt hufvudrollen med afseende å blyhalten i de erhållna profven, som ena gången mera närmade sig det ena slaget, och en annan gång det andra; och enda sättet att någorlunda kringgå denna svårighet skulle varit att medels urblåsning sortera ifrån endast de lättrorligaste partiklarna. Detta var dock alldeles omöjligt, bland annat af det skäl, att profven då kommit att bli alldeles för små. Det var redan nu ofta nog svårt att erhålla tillräckligt mycket finsiktadt »damm». — Icke håller syntes det vara öfverensstämmande med uppgiftens ändamål att hämta detta damm afsevärdt högre än hufvudhöjden — alldenstund blyet väl kunde antagas förekomma hufvudsakligen vid och under denna zon. Resultaten af analyserna återfinnas i en vidfogad tabell, men torde endast ega betydelse såtillvida, som de otvetydigt visa, att bly förefinnes i dammet inom lokaler, där man arbetar med blytyper. Den *kvantitativa* bestämningen torde åter af anförda skäl sakna alt värde».

De i tabellen meddelade 42 analyserna hafva utförts på dammprof om minst 10 gr och varierar den funna blyhalten mellan 0.1 och 160.0 ‰. Så stora differenser kunna tydligen icke bero på annat än att dammet i de olika fallen varit af mycket olika slag.

Det ingick ursprungligen i planen för förevarande undersökning att också här göra analyser af damm, uppsamladt i tryckerierna. Då det emel-

lertid visade sig att de i Sverige utförda profven gäfvö så föga tillförlitliga resultat och då slika undersökningar hade medfört afsevärda kostnader, blefvo dessa undersökningar instälda.

En omständighet som icke får förbises vid bedömandet af typografernas hälsotillstånd är den ställning sättarena intaga under arbetet. Denna ställning är nämligen alldeles typisk. I vänstra handen håller sättaren vinkeihaken, hvarvid öfverarmen tryckes mot bröstkorgen. Med högra handen tagas typerna ur kastens fack, hvilka befinna sig på olika afstånd från sättaren. Härigenom förorsakas en vaggande rörelse fram och åter. Kroppens vigt hvilat hufvudsakligen på vänstra benet, det högra benet hålles mera framåt. Bäcknet kommer härigenom i ett snedt läge, i det att högra delen däraf skjuter fram och är högre än den vänstra. Det långvariga ståendet ställer icke blott ganska stora anspråk på de nedre extremiteterna, utan kan också medföra svullnad af fötter och underben samt åderbräck.

Beträffande förekomsten dels af blyförgiftning dels af tuberkulos bland arbetare vid tryckerier och stilgjuterier föreligga uppgifter för åren 1891—1900 från en för dessa arbetare afsedd sjukkasse i Wien. Kassan räknade under dessa år ett medlemstal som varierade mellan 4,700 och 6,150. Ur denna statistik framgår bland annat följande:

	Antal fall af blyförgift- ning.	Fall af bly- förgiftning på 100 medl.	Fall af tu- berkulos på 100 medl.	Sjukdoms- fall i allm. på 100 medl.
År 1891 . . . . .	100	2.1	2.4	41.1
» 1892 . . . . .	75	1.6	2.4	42.8
» 1893 . . . . .	105	2.0	2.9	44.9
» 1894 . . . . .	114	2.3	1.8	40.8
» 1895 . . . . .	136	2.6	4.0	48.1
» 1896 . . . . .	166	3.2	3.2	44.4
» 1897 . . . . .	125	2.3	3.1	44.7
» 1898 . . . . .	132	2.3	2.9	44.6
» 1899 . . . . .	175	2.9	3.4	49.1
» 1900 . . . . .	180	2.9	4.2	49.1
År 1891—1900 . . . . .	1,308	2.4	3.1	45.1

Enligt denna statistik skulle fallen af blyförgiftning bland tryckeriarbetarena i Wien vara särdeles ofta förekommande och endast obetydligt understiga antalet fall af tuberkulos. På hvarje fall af blyförgiftning kom i medeltal 32 sjukdagar och under hela perioden inträffade sammanlagdt 8 dödsfall i blyförgiftning. I minsta grad voro tryckarena och maskinmästarena, hjälparbetarena och de kvinnliga arbetarena i tryckerierna utsatta för faran af

blyförgiftning. Af sättarena hade 2.5 till 5.5 % insjuknat i blyförgiftning. Störst var sjukdomsfrekvensen bland gjuteriarbetarena, synnerligas bland de kvinnliga, af hvilka ända till 45 % lidit af blyförgiftning.

Bland medlemmarna i det scweiziska typografförbundet, hvilkas antal under åren 1896--1901 växte från 1,556 till 1,987, förekommo följande antal sjukdomsfall beräknadt på 1,000 medlemmar:<sup>1)</sup>

	1896.	1897.	1898.	1899.	1900.	1901.
Lung- och bröstsjukdomar . . . . .	55.9	54.5	54.2	63.4	60.3	80.4
Rheumatism och ischias . . . . .	24.4	32.6	23.7	32.2	27.3	28.1
Nervsjukdomar . . . . .	14.1	10.2	20.1	19.4	19.6	19.6
Mag- och tarmsjukdomar. . . . .	32.8	38.5	39.3	45.0	38.7	46.7
Inflammationer . . . . .	12.2	23.6	21.9	30.6	30.9	40.7
Kroppsskador . . . . .	21.9	35.3	42.3	33.9	38.7	29.6
Hjärt- och njursjukdomar . . . . .	4.5	11.5	8.3	8.9	6.2	5.0
Influenza . . . . .	16.1	10.8	20.1	21.7	68.1	21.1
Ögonsjukdomar . . . . .	5.8	12.1	12.4	11.1	10.3	4.5
Halssjukdomar. . . . .	18.7	25.0	21.4	17.2	33.0	28.6
Abscesser . . . . .	14.1	13.4	8.3	5.6	8.2	4.5
Blyförgiftningar . . . . .	3.8	7.7	5.3	2.2	3.6	5.5
Öfriga sjukdomar . . . . .	37.3	21.1	16.0	15.0	34.5	36.7

Den synnerligen stora frekvensen af lung- och bröstsjukdomar framträder tydligt ur ofvan angifna tal.

Beträffande dödsfallsfrekvensen öfverhufvud och särskildt i lungsjukdomar och i lungсот, beräknad dels i förhållande till 100 lefvande peosoner, dels i förhållande till 100 dödsfall, ger följande af *Sommerfeld* gjorda sammanställning upplysning:

	Af 100 personer afleda öfverhufvud i lungsjukdom i lungсот		Af 100 dödsfall kommo på lung- сот.	
Typografer . . . . .	1.597	0.854	0.709	44.44
Medlemmar af 38 sjukkassor i Berlin	1.077	0.629	0.516	47.89
Berlins manliga be- folkning öfver 15 år . . . . .	—	—	0.493	33.23

<sup>1)</sup> Talen äro hämtade ur en tabell anförd på sidan 429 af Bauers arbete *Gesundheitsgefährliche Industrien*, i hvilken såväl de absoluta som de relativa talen äro anförda. Under förutsättning att de förra äro riktiga, äro de senare behäftade med särskilda fel, hvilka här rättats.

Häraf synes framgå, att dödligheten i allmänhet och särskildt den i lungsjukdomar samt i lungsot är större bland Berlins typografer än bland arbetare i allmänhet och synnerligast än denna stads befolkning oafsedt yrket.

Typografernas  
hos oss hälsotillstånd.

Hvad slutligen hälsotillståndet bland tryckeriarbetarena i Finland beträffar meddelas här alla de uppgifter som det varit möjligt att samla angående denna fråga.

I tab. 30 ingå uppgifter angående det sätt, hvarpå arbetarena själfva bedömt sitt hälsotillstånd. I nedanstående tabell hafva dessa uppgifter sammandragits och omräknats i procent.

### Arbetarens hälsotillstånd enligt deras egna uppgifter.

g. = godt, tg. = tämligen godt, kl. = klent, d. = dåligt

Åldergrupp.	Manliga arbetare.				Kvinliga arbetare.				Bägge könen.			
	g.	tg.	kl.	d.	g.	tg.	kl.	d.	g.	tg.	kl.	d.
11—17 år . . . . .	87.0	12.0	1.0	—	82.0	13.6	4.4	—	85.0	12.6	2.4	—
18—29 „ . . . . .	76.7	18.4	4.7	0.2	74.5	18.5	7.0	—	76.0	18.4	5.5	0.1
30—39 „ . . . . .	67.4	25.1	6.9	0.6	70.1	23.4	6.5	—	67.9	24.8	6.8	0.5
40—49 „ . . . . .	68.9	25.0	5.4	0.7	60.9	26.1	13.0	—	67.9	25.1	6.4	0.6
50—59 „ . . . . .	50.0	31.0	14.3	4.7	83.3	16.7	—	—	54.1	29.2	12.5	4.2
60 år och öfver . . . . .	60.0	20.0	20.0	—	—	50.0	50.0	—	50.0	25.0	25.0	—
Alla åldrar	76.3	18.8	4.5	0.4	76.2	17.5	6.3	—	76.2	18.4	5.1	0.3

En jämförelse med motsvarande tal för de tidigare undersökta arbetaregrupperna ger följande resultat:

	Manliga arbetare.				Kvinliga arbetare.				Bägge könen.			
	tob.	textil.	bagare.	tryckeri.	tob.	textil.	bagare.	tryckeri.	tob.	textil.	bagare.	tryckeri.
godt . . . . .	74.5	78.5	81.8	76.3	65.3	78.1	82.9	76.2	67.0	78.2	82.3	76.2
täml. godt . . . . .	14.7	17.6	13.4	18.8	18.9	16.2	11.5	17.5	18.1	16.6	12.7	18.4
klent . . . . .	8.6	3.1	4.2	4.5	13.4	4.8	4.7	6.3	12.5	4.3	4.3	5.1
dåligt . . . . .	2.2	0.8	0.6	0.4	2.4	0.9	0.9	—	2.4	0.9	0.7	0.3

Jämför man dessa tal, hvilka dock icke få tillskrifvas altför stor betydelse, så finner man att, enligt arbetarens eget omdöme, hälsotillståndet bland tryckeriarbetarena vore ungefär detsamma som bland de två första grupperna af fabriksarbetare.

I Tab. 32 ingår en sammanställning af de olika sjukdomar, hvaraf arbetarena uppgifvit sig lida vid tiden för undersökningen. Äfven dessa data böra behandlas med stor försiktighet, då de endast grunda sig på arbetarens ganska sväfvande uppgifter.

Talrikast förekommande äro alla slag af lung- och strupåkommor, 212 fall, därefter allmän svaghet, 99 fall, som såsom vanligt mest angifvits af kvinnorna. Därefter följa mag- och tarmsjukdomar med 79 fall, sedan reumatism med 54 fall.

Ordnas de personer, hvilka uppgifvit sig lida af lung- eller strupåkommor, efter åldern och uttryckes detta antal i procent af hela antalet arbetare inom samma åldersgrupp, så erhållas följande jämförelsetal:

	Män		Kvinnor		Bägge könen	
	antal	%	antal	%	antal	%
Under 20 år . . . . .	26	3.9	26	5.9	52	4.7
20—29 » . . . . .	52	7.9	38	11.1	90	9.0
30—39 » . . . . .	36	10.7	5	6.5	41	9.9
40—49 » . . . . .	22	14.9	2	8.7	24	14.1
50—59 » . . . . .	5	11.6	—	—	5	10.2

Det framträder här alldeles påfallande, att lungåkommorna hos de manliga tryckeriarbetarena, hvilka ju till största delen bestå af sättare, tilltaga med åldern. Då i allmänhet lungåkommorna äro mest förekommande bland yngre personer, kan man i det ofvan angifna förhållandet finna ett stöd för antagandet, att yrket utöfvade ett inflytande i riktning att befordra lungåkommorna. Om så är fallet, så bör väl detta skadliga inflytande närmast tillskrifvas det blydamm, som i större eller mindre mängd förefinnes i tryckerilokaler.

Material för bedömandet af hälsotillståndet bland tryckeriarbetarena lämna de för typografer afsedda sjuk- och begravningskassorna. För åren 1899—1905 lämna statistiken angående understödskassor följande data:

	Delegare i medeltal.	Sjukdomsfall.	Sjukdagar.	Dödsfall.
1899 . . . . .	408	37	2,043	6
1900 . . . . .	530	39	2,364	10
1901 . . . . .	574	75	2,661	8
1902 . . . . .	719	52	2,196	5
1903 . . . . .	758	69	2,081	3
1904 . . . . .	792	97	4,187	5
1905 . . . . .	892	101	2,879	9
1899—1905 . . . . .	4,673	470	18,411	46

I ofvanstående har för hvarje år medtagits endast de kassor, för hvilka alla ofvan angifna uppgifter funnits fullständigt uppgifna.

Ur dessa tal härledas vidare följande relativa tal:

	Sjukdomsfall på 1,000 delegare.	Sjukdagar per sjukdomsfall.	Dödsfall på 1,000 delegare.
1899 . . . . .	91	55.2	14.7
1900 . . . . .	74	60.6	18.9
1901 . . . . .	131	35.5	15.7
1902 . . . . .	72	42.2	7.0
1903 . . . . .	91	30.1	4.0
1904 . . . . .	122	43.2	6.3
1905 . . . . .	113	28.5	10.1
1899—1905 . . . . .	101	39.2	9.8

Granskar man dessa tal, så finner man, att af dem icke kan dragas några bestämda slutsatser angående sjukligheten bland typograferna. Dels är materialet tämligen litet och framvisar därför stora ojämnheter för de olika åren, dels visa de relativa talen icke någon bestämdt framträdande afvikelse från motsvarande tal för den grupp af kassor som i statistiken angående arbetareunderstöds-kassor angives såsom Yrkes- och handtvärkskassor, till hvilken grupp typografkassorna hänförs.

Från Finska Typografbundets och Verner Söderströms sjuk- och begrafningshjälpkassor hafva erhållits detaljerade uppgifter angående de under de senaste åren timade sjukdomsfallen, med angifvande af kön, ålder, sjukdagar och sjukdomsorsak. Ur dessa, som i öfrigt ingå som delar af ofvan anförda tal, må antecknas att vid dessa bägge kassor under åren 1901—1905 bland den egentliga tryckeripersonalen inträffat 25 sjukdomsfall, föranledda af lungåkommor med sammanlagdt 1,185 sjukdagar, eller i medeltal 47.4 sjukdagar per sjukdomsfall, eller något mer än det som ofvan angifvits. såsom allmänt medeltal. Bland sjukdomsfallen finnes ett förorsakadt af blyförgiftning med en sjuktid af 10 dagar.

Angående inträffade dödsfall bland delegare i typografkassor föreliggande fullständiga uppgifter från följande kassor med nedan angifna antal dödsfall:

Finska Typografernas sjuk- och begrafningshjälpkassa, åren 1867—1906 . . . . .	94 fall.
Finska Typograförbundets sjuk- och begrafningshjälp- kassa, åren 1902—1905 . . . . .	6 »

Verner Söderströms sjuk- och begravningshjälpskassa, åren 1901—1904 . . . . .	1 fall.
Åbo Typografernas sjuk- och begravningshjälpskassa, åren 1869—1905 . . . . .	18 »
	Summa 119 fall.

Dessa uppgifter finnas sammanförda i tabellen å sid. 52, innehållande dödsorsaken, sådan den uppgifvits från ofvannämnda kassor, antalet dödsfall inom olika åldersklasser samt medelåldern vid döden. Denna sistnämnda kan ej tillskrifvas någon afgörande betydelse vid bedömandet af dödlighetsförhållandena inom en folkklass, utan kan detta tal endast tillmätas en relativ betydelse. Men i detta afseende visa talen i sista spalten af tabellen å sid. 52 ganska tydligt, hurusom dödsfallen förorsakade af lungsjukdomar inträffa i en relativt tidig ålder. För dödsfallen, förorsakade af lungshot, är medelåldern vid döden endast 35.6 år, för lungtuberkulos ännu lägre eller 30.8 år, medan medelåldern vid döden för hela gruppen är 40.2 år. Försiktigast torde vara att icke anställa jämförelser mellan betydelsen af sistnämnda tal och af liknande tal, uträknade för andra klasser af personer, då sådana jämförelser lätteligen förleda till förhastade slutsatser, beroende på den mångfald af omständigheter som göra sig gällande vid talens konstruktion.

De i tabellen intagna talen visa emellertid med all önskelig tydlighet i huru hög grad lungsjukdomar äro förhärjande bland typograferna. Af de 119 konstaterade dödsfallen hafva icke mindre än 73 eller 61 % förorsakats af olika slag af lungsjukdomar, och särskildt 58 eller 49 % af lungshot och lungtuberkulos. Dessa skrämmande tal utgöra åter en påminnelse för arbetarena om nödvändigheten att iakttaga vissa försiktighetsmått för undvikande af att bly och damm intränger i lungorna och för arbetsgifvarena om att hålla arbetslokalerna renliga och luftväxlingen god. Det må tilläggas, att det, måhända icke utan skäl, framhållits, att den relativt stora dödligheten bland typografer, särskildt i lungsjukdomar, kunde till en del finna sin förklaring också i det något oregelbundna lit som bland dem vore vanligt.

Från 29 olika tryckerifirmor här meddelats, att en del eller alla arbetare undersökas af läkare före antagandet i arbete. Denna läkareundersökning har angifvits omfatta alla nya arbetare i 7 fall och endast eleverna eller de minderåriga arbetarena i 22 fall. I 18 fall hafva firmorna uppgifvit, att läkareundersökningen utföres på deras bekostnad, i 9 fall att den utföres på den arbetssökandes bekostnad och i 2 fall har detta förhållande icke närmare preciserats. En af dessa 29 firmor har angifvit, att arbetarena under 15 år regelbundet undersökas af läkare 2 gånger årligen.

Läkareundersökning.



## Dödsfall inträffade bland delegare i typografkassor.

Dödsorsak.	Antal personer som affidit i en ålder af						Summa.	Medelålder.
	20—29 år.	30—39 år.	40—49 år.	50—59 år.	60—69 år.	70 år o. öf- ver.		
Lungsot . . . . .	14	24	9	5	1	—	53	35.6
Lungtuberkulos . . . . .	2	3	—	—	—	—	5	30.8
Struplungsot . . . . .	3	1	1	—	1	—	6	36.5
Lunginflammation . . . . .	—	4	2	—	—	—	6	39.3
Lungsäcksinflammation . . . . .	—	—	1	—	—	—	1	45.0
Lungutvidgning . . . . .	—	—	—	1	—	—	1	52.0
Var i lungsåcken . . . . .	—	—	1	—	—	—	1	41.0
Hjärtlidande . . . . .	—	3	1	2	1	1	8	49.5
Bukhinneinflammation . . . . .	—	2	—	—	—	—	2	36.0
Maginflammation . . . . .	—	—	—	2	—	—	2	56.0
Tarmkräfta . . . . .	—	—	1	—	—	—	1	44.0
Magkräfta . . . . .	—	—	—	1	—	—	1	58.0
Växt i magen . . . . .	—	1	—	—	—	—	1	35.0
Sockersjuka . . . . .	—	—	1	—	—	—	1	45.0
Njurlidande . . . . .	—	2	—	1	—	—	3	42.7
Ryggmärgslidande . . . . .	—	—	1	—	1	1	3	59.7
Hjärninflammation . . . . .	—	—	1	—	—	—	1	44.0
Hjärnhinneinflammation . . . . .	1	—	—	—	—	—	1	25.0
Hjärnslag . . . . .	—	1	—	1	1	—	3	51.7
Blyförgiftning . . . . .	—	—	—	1	—	—	1	58.0
Sinnessjukdom . . . . .	—	1	—	—	—	—	1	32.0
Kramp . . . . .	1	—	—	—	—	—	1	25.0
Ålderdomssvagheter . . . . .	—	—	—	—	3	1	4	66.5
Olycksfall . . . . .	3	3	2	—	—	1	9	38.1
Själfmord . . . . .	1	—	—	1	1	—	3	44.7
Summa	25	45	21	15	9	4	119	40.2

## K a p. V I I.

### Arbetarens språk- och bildningsförhållanden.

I Tab. 33 ingå resultaten af undersökningen angående arbetarens språk- och bildningsförhållanden.

I afseende å språket hafva arbetarena delats i följande fem grupper: svenskatalande, finskatalande, svenska- och finskatalande, ryskatalande samt andra främmande språk talande. Hvad de två senare grupperna beträffar bör anmärkas, att här afses dessa personers modersmål, och att de i större eller mindre grad därjämte beherska ett eller bägge af de inhemska språken. De döfstumma bilda en särskild grupp för sig.

I språkligt hänseende fördela sig arbetarena sålunda:

svenskatalande . . . . .	347	12.6 %
finskatalande . . . . .	1,196	43.5 »
svenska- och finskatalande . . . . .	1,148	41.7 »
ryskatalande . . . . .	10	0.4 »
andra främmande språk talande . . . . .	31	1.1 »
döfstumma . . . . .	12	0.4 »
ej uppgifvet . . . . .	9	0.3 »
	<hr/>	
	Summa 2,753	100.0 %

Till belysande af i hvilken mån arbetarena inom de olika språkgrupperna besökt skola meddelas följande sammanställning, i hvilken de döfstumma och de arbetare, för hvilka fullständiga uppgifter saknas, äro uteslutna, och de bägge grupperna af främmande språk talande arbetare sammanslagits.

	Svenska- talande		Finska- talande		Svenska o. finskatal.		Främmande språk tal.		Alla	
	antal	%	antal	%	antal	%	antal	%	antal	%
Besökt högre skola .	36	10.4	48	4.0	145	12.6	17	41.5	246	9.0
Folkskolegångna .	299	86.2	1,062	88.7	969	84.3	24	58.5	2,354	86.2
Ej folkskolegångna .	12	3.4	86	7.3	34	3.1	—	—	132	4.8
	<hr/>		<hr/>		<hr/>		<hr/>		<hr/>	
	Summa 347	100.0	1,196	100.0	1,148	100.0	41	100.0	2,732	100.0

Tages åter hänsyn till arbetarens läs- och skrifkunnighet, så erhållas de resultat som ingå i följande sammanställning, i hvilken de som besökt högre skola eller äro folkskolegångna sammanslagits med de läs- och skrifkunniga bland de icke folkskolegångna. Det är själfallet, att de endast läskunniga samt de icke läs- och skrifkunniga arbetarena icke stå att söka bland de egentliga tryckeriarbetarena.

	Svenska- talande		Finska- talande		Svenska o. finskatal.		Främmande språk tal.		Alla	
	antal	%	antal	%	antal	%	antal	%	antal	%
Läs- o. skrifk. . . . .	345	99.4	1,190	99.6	1,147	99.9	41	100.0	2,723	99.7
Endast läsk. . . . .	1	0.3	6	0.4	1	0.1	—	—	8	0.3
Ej läs- o. skrifk. . . . .	1	0.3	—	—	—	—	—	—	1	0.0
Summa	347	100.0	1,196	100.0	1,148	100.0	41	100.0	2,732	100.0

Sammanstår man för de tre inhemska språkgrupperna de resultat som framställts i de föregående undersökningarna angående bildningsförhållandena bland tobaks-, textil- och bageriarbetarena med de nu vunna rörande tryckeriarbetarena, så erhållas följande resultat.

	Svenska- talande		Finska- talande		Svenska o. finskatal.		Alla	
	antal	%	antal	%	antal	%	antal	%
Läs- o. skrifk. . . . .	1,482	86.6	10,604	89.2	3,152	97.0	15,238	90.6
Endast läsk. . . . .	221	12.8	1,197	10.1	94	2.9	1,512	9.0
Ej läs- och skrifk. . . . .	11	0.6	87	0.7	4	0.1	102	0.4
Summa	1,714	100.0	11,888	100.0	3,250	100.0	16,852	100.0

## Kap. VIII.

### Arbetarens bostadsförhållanden.

De till tryckeriindustrin hörande arbetarens bostadsförhållanden behandlas i fem särskilda tabeller, nämligen Tab. 34, som lämnar en allmän överblick af bostadsförhållandena, därvid särskiljande de arbetare som bo i särskild bostad, samt dem som äro inneboende; Tab. 35, där alla i de af tryckeriarbetare bebodda lägenheterna boende personerna fördelats på olika slag af bostäder; Tab. 36, som särskildt behandlar de lokaler, i hvilka råder stor trångboddhet; Tab. 37, som behandlar hyran för de arbetare som bo i särskild bostad; samt Tab. 38, som redogör för hyran för de inneboende.

Enligt Tab. 34 fördela sig tryckeriarbetarna i afseende å bostadsförhållandena på följande hufvudgrupper:

	män.	kvinnor.	alla.
Med särskild bostad . . . . .	852	210	1,062
Inneboende hos andra . . . . .	998	671	1,669
Ofullständiga uppgifter . . . . .	14	8	22
	<hr/>		
Summa	1,864	889	2,753

Öfverföras dessa absoluta tal till procenttal, så får man följande:

	män.	kvinnor.	alla.
Med särskild bostad . . . . .	45.6 %	23.6 %	38.6 %
Inneboende hos andra . . . . .	53.7 »	75.5 »	60.6 »
Ofullständiga uppgifter . . . . .	0.7 »	0.9 »	0.8 »
	<hr/>		
Summa	100.0 %	100.0 %	100.0 %

Det framgår af dessa tal i huru ofantligt hög grad inneboende-systemet är utbredd bland tryckeriarbetarna. Enligt den af professor *Sucksdorff* år 1900 utförda bostadsundersökningen i Helsingfors voro af alla de i de undersökta lokalerna påträffade personerna 14.9 % inneboende, och enligt den af undertecknad år 1905 utförda enahanda undersökningen för Åbo med förstäder var samma procenttal 8.2 %. I jämförelse härmed är procenttalet 60.6 %

synnerligen högt, d. v. s. det är mycket mera vanligt bland tryckeriarbetarena än bland de mindre bemedlade i allmänhet i våra två största städer att bo inne hos andra. Hvad särskildt tryckeriarbetarens förhållanden i detta afseende i några af de större städerna beträffar, så belysas de af följande:

	Med särskild bostad		Inneboende	
	antal	%	antal	%
Helsingfors . . . . .	578	40.1	862	59.9
Åbo . . . . .	126	38.1	205	61.9
Tammerfors . . . . .	37	22.3	129	77.7
Viborg . . . . .	46	51.7	43	48.3
Kuopio . . . . .	37	44.6	46	55.4
Nikolaistad . . . . .	24	36.9	41	63.1
Uleåborg . . . . .	15	25.0	45	75.0

I alla dessa städer, förutom Viborg, är antalet inneboende större än antalet personer med särskild bostad.

Med afseende å könet fördela sig de inneboende i ofvannämnda städer och i hela landet såsom följer:

	Män		Kvinnor	
	antal	%	antal	%
Helsingfors . . . . .	446	51.7	416	48.3
Åbo . . . . .	98	47.8	107	52.2
Tammerfors . . . . .	85	65.9	44	34.1
Viborg . . . . .	41	95.3	2	4.7
Kuopio . . . . .	33	71.7	13	28.3
Nikolaistad . . . . .	28	68.3	13	31.7
Uleåborg . . . . .	40	88.9	5	11.1
Hela landet . . . . .	998	59.8	671	40.2

Antalet inneboende män är i allmänhet större än antalet inneboende kvinnor. Ett undantag bildar endast Åbo.

För att gifva en bild af i hvilken mån inneboendet är vanligt bland tryckeriarbetare af olika kön meddelas nedanstående tal, hvilka angifva antalet inneboende män och kvinnor i procent af hela antalet män och kvinnor bland tryckeriarbetarena på nedannämnda orter och i hela landet:

	Antalet inneboende män och kvinnor i % af alla	
	män.	kvinnor.
Helsingfors . . . . .	49.4 %	76.3 %
Åbo . . . . .	52.1 »	73.3 »
Tammerfors . . . . .	71.4 »	93.6 »
Viborg . . . . .	48.8 »	33.3 »

Kuopio . . . . .	50.8 %	72.2 %
Nikolaistad . . . . .	58.3 »	72.2 »
Uleåborg . . . . .	72.7 »	71.4 »
Hela landet . . . . .	53.7 »	75.5 »

Såväl i hela landet som i de flesta af ofvannämnda städer är det vanligare bland de kvinnliga än bland de manliga tryckeriarbetarena att bo inne. Undantag bilda endast Viborg och Uleåborg.

Såsom redan nämndes hafva 1,062 arbetare eller 38.6 % af alla särskild Trångboddhet. bostad. Dessa arbetare i Helsingfors och i hela landet fördela sig på bostäderna om olika storlek på sätt som framgår af följande:

	Helsingfors		Hela landet	
	antal	%	antal	%
Endast kök . . . . .	4	0.7	13	1.2
1 rum utan kök . . . . .	256	44.3	389	36.6
1 rum och del i kök . . . . .	14	2.4	40	3.8
1 rum och kök . . . . .	230	39.8	450	42.4
2 rum utan kök . . . . .	9	1.6	11	1.0
2 rum och del i kök . . . . .	—	—	4	0.4
2 rum och kök . . . . .	50	8.6	111	10.5
3 eller flere rum och kök . . . . .	15	2.6	44	4.1
Summa	578	100.0	1,062	100.0

Det framgår af ofvanstående, att tryckeriarbetarena i allmänhet bo särdeles illa, i det att af alla de arbetare som hafva särskild bostad 87.2 % i Helsingfors och 84.0 % i hela landet icke hafva mer än ett rum med eller utan kök, hvilket ju innebär, att nästan alla livvets dagliga förrättningar utföras i ett och samma rum.

Af särskildt intresse är det att taga närmare reda på i hvilken mån arbetarena bo så att de hafva särskildt kök, d. v. s. ett eget kök alldeles afskildt från boningsrummen. Detta framgår för de större städerna och för hela landet af efterföljande sammanställning, i hvilken angifves antalet tryckeriarbetare som bo i lokaler utan kök eller med del i kök och dessa i procent af alla arbetare med särskild bostad.

	Arbetare som icke hafva eget afskildt kök	
	antal	%
Helsingfors . . . . .	283	49.0
Åbo . . . . .	64	50.8
Tammerfors . . . . .	6	16.2
Viborg . . . . .	16	34.8

Kuopio . . . . .	11	29.7
Nikolaistad . . . . .	8	33.3
Uleåborg . . . . .	5	33.3
Hela landet . . . . .	457	43.1

Äfven dessa tal bidraga att stärka uppfattningen att tryckeriarbetarena bo särdeles illa.

I det föregående har endast fästs afseende vid tryckeriarbetarena själfva. I Tab. 35 tages hänsyn till alla de personer, hvilka bo i lägenheter, där jämväl tryckeriarbetare äro bosatta. Bristfälliga uppgifter föreligga från 273 arbetare, hvarför de här följande hänföra sig till de bostäder som bebos af de återstående 2,480 arbetarena. Dessa arbetare, hvilka icke lämnat fullständiga uppgifter om sina bostäder i nu förevarande afseende, finnas upptagna i spalt 18, och äro icke medräknade i summan i spalt 20.

För hela landet lämnar Tab. 35 följande resultat:

	Lägenheter		Däri boende	
	antal	%	antal	%
Endast kök . . . . .	45	1.8	172	1.5
1 rum utan kök . . . . .	1,090	44.0	4,164	37.0
1 rum med del i kök . . . . .	99	4.0	389	3.4
1 rum och kök . . . . .	883	35.6	4,365	38.7
2 rum utan kök . . . . .	31	1.2	165	1.5
2 rum och del i kök . . . . .	10	0.4	53	0.5
2 rum och kök . . . . .	218	8.8	1,230	11.0
3 eller flere rum och kök . . . . .	104	4.2	720	6.4
Summa	2,480	100.0	11,258	100.0

Såsom redan framhållits rörande de arbetare hvilka hafva särskild bostad, har största delen af dem endast ett rum med eller utan kök. Detta förhållande framträder också här, i det att af alla dessa 2,480 lägenheter, bebodda af tryckeriarbetare, 85.4 % bestå af endast ett rum med eller utan kök. I dessa trånga lägenheter bo 80.6 % af alla uppräknade personer.

Otillfredsställande i så måtto att till lägenheten icke hör ett eget, afskildt kök äro 1,275 lokaler, eller 51.4 % af alla, och i dessa bo 4,943 personer, eller 43.7 % af alla.

Då i Helsingfors finnes mer än hälften af lägenheterna och där boende personer, meddelas här enahanda sammanställning, som ofvan genomförts för hela landet, jämväl för Helsingfors.

	Lägenheter		Däri boende	
	antal	%	antal	%
Endast kök . . . . .	8	0.6	34	0.5
1 rum utan kök . . . . .	708	49.9	2,854	42.5
1 rum och del i kök . . . . .	25	1.8	102	1.5
1 rum och kök . . . . .	499	35.2	2,646	39.4
2 rum utan kök . . . . .	24	1.7	127	1.9
2 rum och del i kök . . . . .	—	—	—	—
2 rum och kök . . . . .	105	7.4	616	9.3
3 eller flere rum och kök . . . . .	48	3.4	329	4.9
Summa	1,417	100.0	6,708	100.0

Förhållandena i Helsingfors skilja sig ej väsentligt från dem i alla städer, utom att lokaler om ett rum utan kök äro relativt något talrikare.

Med tillhjälp af de data som finnas i Tab. 35 kan man uträkna befolkningstätheten i medeltal i de af tryckeriarbetare bebodda lokalerna. Antalet personer i medeltal per rum i dessa lägenheter i de större städerna och i alla städer tillsammans är följande (lokaler om 3 eller flere rum och kök äro utslutna):

	Helsingfors.	Åbo.	Tammelfors.	Viborg.
Endast kök . . . . .	4.2	3.5	6.5	4.0
1 rum utan kök . . . . .	4.0	3.8	1.9	2.2
1 rum och del i kök . . . . .	4.1	2.0	4.7	2.0
1 rum och kök . . . . .	2.6	2.1	2.7	2.3
2 rum utan kök . . . . .	2.6	1.0	—	—
2 rum och del i kök . . . . .	—	—	3.2	2.8
2 rum och kök . . . . .	2.0	1.4	2.1	2.0
Alla lägenheter . . . . .	3.0	3.0	2.8	2.3

	Kuopio.	Nikolaistad.	Uleåborg.	Hela landet.
Endast kök . . . . .	—	3.0	3.0	3.8
1 rum utan kök . . . . .	3.3	3.5	4.7	3.8
1 rum och del i kök . . . . .	—	1.0	—	3.9
1 rum och kök . . . . .	1.9	2.2	2.5	2.5
2 rum utan kök . . . . .	—	—	—	2.7
2 rum och del i kök . . . . .	—	—	2.0	2.6
2 rum och kök . . . . .	0.7	1.7	2.5	1.9
Alla lägenheter . . . . .	2.2	2.4	3.1	2.1

De här anförda talserierna äro något ojämna, emedan för flere af orterna hvarje slag af bostad endast representeras af ett litet antal, men de visa



dock den allmänna tendensen, pekande mot att trångboddheten företrädesvis gör sig gällande i de små lokalerna och särskildt är stor i de tre första kategorierna af bostäder, bestående af endast ett kök eller rum.

I Tab. 36 hafva sammanförts de uppgifter som lämna bevis på synnerlig stor trångboddhet, d. v. s. lokaler i hvilka bo 8 personer och flere. Största trångboddheten konstateras i en lokal i Uleåborg, där 12 personer bo tillsammans i ett rum utan kök.

**Hyresbelopp.**

Antalet arbetare som betala hyra för egen bostad är 1,010. Dessa fördela sig på de olika hyresbeloppen per månad i Helsingfors och i alla städer på följande sätt:

	Helsingfors		Alla städer	
	antal	%	antal	%
Mindre än 10 mk. . . . .	11	2.0	66	6.5
10—20 mk . . . . .	54	9.6	231	22.9
20—30 mk . . . . .	156	27.9	266	26.3
30 mk och öfver . . . . .	292	52.1	354	35.1
Ej uppg. belopp . . . . .	47	8.4	93	9.2
	<hr/>		<hr/>	
	Summa	560	1,010	100.0

Oaktadt bostadsförhållandena bland tryckeriarbetarena i Helsingfors äro sämre än bland dem å andra orter, framgår, hvad som för öfrigt var att förutse, att de dock få betala högre hyra för sina lokaler.

I Tab. 37 ingå härutöfver uppgifter om arbetare med eget hus på arrendemark, fri bostad och med egen gård. Dessa äro endast få till antalet.

Slutligen redogöres i Tab. 38 för hyresbeloppen för de 1,669 arbetare som bo inne hos andra, hvarvid de särskilts i tvänne grupper: sådana som bo hos föräldrar och sådana som bo hos andra. Af de förra har största delen fritt eller hafva ej kunnat uppgifva något bestämdt hyresbelopp. Af de inneboende hos andra betalar större delen mindre än 10 mk i månadshyra.

Af tryckeriarbetarena själfva eller deras familjer hafva 158 hos sig inneboende 237 främmande personer.

## Kap. IX.

### Arbetstid. Ordningsregler.

Uppgifterna angående arbetstiden härröra såväl från arbetarena själva **Arbetstid per** som från arbetsgifvarerna. Vid redogörelsen för arbetstiden är det i allmänhet **vecka.** nödvändigt att åtskilja de arbetare, hvilka hafva med tidningstryck att göra från dem på civiltryckeriet. De förras arbetstid är nämligen oftast annorlunda ordnad än de senares. På civilafdelningen fortgår arbetet i allmänhet regelbundet endast om dagarna såsom i hvarje annan fabrik eller värkstad, med något öfvertidsarbete, eventuellt nattarbete endast vid särskildt brådskande tillfällen, såsom under tiden före jul, i Helsingfors under tiden för landtdagens sammanträden och dylikt. Tidningsarbetarens arbetstid är åter helt och hållet beroende af tidningens utkomstdagar och utkomsttid. Denna är emellertid mycket olika för olika tidningar. Morgontidningarna utkomma på måndagarna antingen ej alls eller ock strax på eftermiddagen. För dem koncentrerar sig således arbetet sex dagar i veckan på aftonen och natten, söndagen är fri och måndag förmiddag är upptagen med arbetet på måndagens eftermiddagsnummer. På måndag utföres således arbete för två tidningsnummer. Aftontidningarna utkomma åter om söndag på morgonen, och arbetet vid dem är således sex dagar i veckan företrädesvis förmiddagsarbete med nattarbete en gång i veckan, under natten mot söndag. För dem är det således lördagen som är den svåra dagen med arbete för två tidningsnummer på en dag. Emellertid är det endast i Helsingfors som arbetsfördelningen mellan tidningsarbetare och civilarbetare är fullständig. Det stora flertalet tidningar i landsortsstäderna utkomma nämligen icke hvarje dag och äro dessutom så små, att det icke lönade sig att åtskilja civilarbetarena och tidningsarbetarena så fullständigt som vid de stora tryckerierna med dagliga tidningar är nödvändigt. Det är därför vanligt i landsortstryckerierna, att arbetarena användas än till civilarbete, än till tidningsarbete på olika dagar af veckan. Häri-genom blir arbetstiden icke densamma under veckans olika dagar.

I tabellerna angående arbetstiden hafva på ofvan anförda grunder tidningsarbetarena såvidt möjligt afskilts från de öfriga tryckeriarbetarena.

Tab. 39 och 40 innehålla upplysningar angående arbetstiden per vecka enligt arbetarens uppgifter. Den senare af tabellerna hänför sig dock allenast till tidningsarbetarna i Helsingfors, den förra omfattar endast civilarbetarna i Helsingfors, men för landsorten alla tryckeriarbetare, oberoende af om de arbeta för tidning eller för civiltryck. Såsom ofvan framhållits, är det nämligen icke möjligt att i landsorten åtskilja dessa tvänne slag af arbetare. Ur dessa bägge tabeller framgår det huru stort antal arbetare som har hvar och en af de i tabellerna angifna arbetstiderna. Dessa tabeller lämna en summarisk öfversikt öfver arbetstiderna.

Tab. 41 och 42 grunda sig på uppgifter från arbetsgifvarena; den förra af dem hänför sig till civilarbetet, den senare till tidningsarbetet. I tabellerna redogöres detaljeradt för de olika anordningarna i afseende å arbetstiden för hvarje officin, i den senare således för de officiner, vid hvilka tidningar tryckas. Det bör således åter observeras, att för Helsingfors hvardera tabellens uppgifter hänföra sig till olika personer, men för landsortsstäderna civilarbetarna och tidningsarbetarna delvis eller helt och hållet äro sammanblandade.

Slutligen bör erinras därom, att sedan dess undersökningen utförts, en icke oväsentlig förändring i arbetstiden vid tvänne af tryckerierna i Helsingfors inträdt, i det att tidningen »Helsingfors-Posten», som trycktes å Frenckellska Tryckeri-Aktiebolaget, upphört, medan »Nya Pressen», som tryckes å Tidnings- och Tryckeriaktiebolagets tryckeri, tillkommit. I flere landsortstryckeriers arbetstid hafva också förändringar inträdt genom uppkomsten af nya tidningar.

Ur Tab. 39 och 40 framgår följande angående arbetstiden per vecka bland tryckeriarbetarna:

	Manliga arbetare		Kvinnliga arbetare		Alla arbetare	
	antal	%	antal	%	antal	%
Mindre än 40 timmar . . . . .	11	0.6	2	0.2	13	0.5
40—50 timmar . . . . .	66	3.5	16	1.8	82	3.0
50—55 » . . . . .	833	44.7	305	34.3	1,138	41.3
55—60 » . . . . .	727	39.0	513	57.7	1,240	45.0
60—70 » . . . . .	159	8.5	28	3.2	187	6.8
70—80 » . . . . .	33	1.8	2	0.2	35	1.3
80—90 » . . . . .	3	0.2	—	—	3	0.1
90—100 » . . . . .	1	0.0	—	—	1	0.0
Ej uppgifven . . . . .	31	1.7	23	2.6	54	2.0
Summa	1,864	100.0	889	100.0	2,753	100.0

Arbetstiden är bland tryckeriarbetarna väsentligen kortare än bland öfriga industriens arbetare. Om man afskiljer alla de arbetare som hafva en

arbetstid af högst 60 timmar i veckan, d. v. s. i medeltal 10 timmar om dagen, så finner man att dessa, i procent af alla arbetare, för de hittills undersökta industrierna, utgöra:

	Manliga arbetare.	Kvinliga arbetare.	Alla arbetare.
Tryckeriindustrin . . . . .	87.8 %	94.0 %	89.8 %
Tobaksindustrin . . . . .	66.8 »	77.4 »	75.4 »
Textilindustrin . . . . .	43.0 »	48.9 »	47.1 »
Bagareyrket . . . . .	14.1 »	17.1 »	15.1 »

Äfven om man tar i betraktande att arbetstiden i de tidigare undersökta industrierna sedan tiden för undersökningarnas utförande i en del fall förkortats, så är skillnaden dock så stor mellan det relativa antalet tryckeriarbetare och öfriga arbetare som hafva högst 60 timmars arbetstid, att man kan påstå, att tryckeriarbetarena i afseende å en förkortad arbetstid hafva nått vida längre än de öfriga industriarbetarena.

Endast ett fåtal arbetare hafva en arbetstid understigande 50 timmar i veckan. Allmännast är arbetstiden mellan 50 och 60 timmar, d. v. s. dagliga arbetstider om 9, 9 1/2 och 10 timmar. Längre arbetstid än 60 timmar är ej håller ofta i bruk. Bland de manliga arbetarena har nugefär 1/8 och bland de kvinliga ungefär 1/16 en sådan längre arbetstid. I afseende å de manliga och de kvinliga arbetarena framträder också den skillnaden, att inom den stora gruppen af arbetare som hafva 50 till 60 timmars arbetstid af de manliga större delen har mellan 50 och 55 timmar, af de kvinliga åter större delen mellan 55 och 60 timmar.

Särskildt för Helsingfors gestaltar sig arbetstiden för alla tryckeriarbetare sålunda:

	Manliga arbetare		Kvinliga arbetare		Alla arbetare	
	antal	%	antal	%	antal	%
Mindre än 40 timmar . . . . .	3	0.3	2	0.4	5	0.3
40—50 timmar . . . . .	41	4.6	9	1.6	50	3.4
50—55 » . . . . .	469	52.0	225	41.3	694	48.0
55—60 » . . . . .	326	36.1	294	54.0	620	42.9
60—70 » . . . . .	53	5.9	5	0.9	58	4.1
70—80 » . . . . .	2	0.2	—	—	2	0.1
80—90 » . . . . .	2	0.2	—	—	2	0.1
90—100 » . . . . .	—	—	—	—	—	—
Ej uppgifven . . . . .	6	0.7	10	1.8	16	1.1
Summa	902	100.0	545	100.0	1,447	100.0

Tryckeriarbetarens arbetstid är i allmänhet kortare i Helsingfors än i ländsortsstäderna. Ända till 60 timmar i veckan hafva nämligen i Helsing-

fors 93.0 % af de manliga, 97.3 % af de kvinliga och 94.6 % af alla arbetare, eller relativt flere än bland hela landets tryckeriarbetare.

Slutligen ställer sig arbetstiden för tidningsarbetarena i Helsingfors såsom framgår af följande:

	Manliga arbetare		Kvinliga arbetare		Alla arbetare	
	antal	%	antal	%	antal	%
Mindre än 40 timmar . . . . .	1	0.6	—	—	1	0.5
40—50 timmar . . . . .	15	9.3	2	10.0	17	9.3
50—55 » . . . . .	74	45.7	8	40.0	82	45.2
55—60 » . . . . .	19	11.7	3	15.0	22	12.1
60—70 » . . . . .	48	29.6	4	20.0	52	28.6
70—80 » . . . . .	1	0.6	—	—	1	0.5
Ej uppgifven . . . . .	4	2.5	3	15.0	7	3.8
Summa	162	100.0	20	100.0	182	100.0

Tidningsarbetarens arbetstid är icke oväsentligt längre än de öfriga tryckeriarbetarens. Ända till 60 timmar i veckan hafva bland de manliga tidningsarbetarena endast 67.3 %, bland de kvinliga 65.0 % och bland alla 67.1 %. Något mindre än  $\frac{1}{3}$  af tidningsarbetarena hafva mellan 60 och 70 timmar i veckan, d. v. s. 11 timmar per dag.

För de större landsortsstäderna ställer sig arbetstiden såsom framgår af följande sammanställning, i hvilken arbetarena icke åtskilts i afseende å kön:

	Åbo		Tammerfors		Viborg	
	antal	%	antal	%	antal	%
Mindre än 40 timmar . . . . .	4	1.2	—	—	—	—
40—50 timmar . . . . .	17	5.1	2	1.2	5	5.6
50—55 » . . . . .	63	18.9	57	34.3	21	23.3
55—60 » . . . . .	193	57.7	68	41.0	37	41.1
60—70 » . . . . .	27	8.1	37	22.3	25	27.8
70—80 » . . . . .	26	7.8	1	0.6	—	—
80—90 » . . . . .	—	—	—	—	—	—
90—100 » . . . . .	—	—	1	0.6	—	—
Ej uppgifven . . . . .	4	1.2	—	—	2	2.2
Summa	334	100.0	166	100.0	90	100.0

	Kuopio		Nikolaistad		Uleåborg	
	antal	%	antal	%	antal	%
Mindre än 40 timmar . . . . .	—	—	—	—	—	—
40—50 timmar . . . . .	1	1.2	—	—	—	—
50—55 » . . . . .	68	81.9	8	12.1	49	79.0

	Kuopio		Nikolaistad		Uleåborg	
	antal	%	antal	%	antal	%
55—60 timmar . . . . .	3	3.6	49	74.3	9	14.5
60—70 » . . . . .	6	7.3	6	9.1	—	—
70—80 » . . . . .	2	2.4	—	—	—	—
80—90 » . . . . .	—	—	—	—	—	—
90—100 » . . . . .	—	—	—	—	—	—
Ej uppgifven . . . . .	3	3.6	3	4.5	4	6.5
Summa	83	100.0	66	100.0	62	100.0

Såsom redan tidigare nämndes, är arbetstiden i allmänhet längre i landsortsstäderna än i Helsingfors.

I Tab. 41 och 42 ingå detaljerade uppgifter enligt arbetsgifvarens meddelanden angående arbetstidens anordning vid hvarje officin, i den förra tabellen för civilafdelningen, i den senare för tidningsafdelningen. Enligt uppgifternas natur kan det icke uppgifvas huru många arbetare halva hvar och en af de anförda arbetstiderna. I följande sammanställning ingår uppgift på huru många gånger hvar och en af de uppgifna arbetstiderna förekommer, särskildt för civilafdelningarna och för tidningsafdelningarna:

	Civilarbetare.	Tidningsarbetare.
28 1/2 timmar . . . . .	—	1
30 » . . . . .	—	1
36 » . . . . .	—	2
40 » . . . . .	—	1
42 1/2 » . . . . .	—	1
44 » . . . . .	—	1
45 » . . . . .	1	—
45 1/2 » . . . . .	1	—
46 » . . . . .	1	1
48 » . . . . .	—	1
50 » . . . . .	1	6
51 » . . . . .	3	4
51 1/2 » . . . . .	1	—
52 » . . . . .	3	3
52 1/2 » . . . . .	1	—
53 » . . . . .	47	13
53 1/2 » . . . . .	1	—
54 » . . . . .	1	8
54 1/2 » . . . . .	—	1

	Civilarbetare.	Tidningsarbetare.
55 timmar . . . . .	2	4
55 1/2 » . . . . .	2	1
56 » . . . . .	28	10
56 1/2 » . . . . .	1	—
57 » . . . . .	2	1
57 1/2 » . . . . .	1	—
58 » . . . . .	1	2
58 1/2 » . . . . .	1	1
59 » . . . . .	8	3
60 » . . . . .	—	4
61 » . . . . .	—	1
62 » . . . . .	2	1
63 » . . . . .	—	1
64 » . . . . .	—	1

Enligt dessa uppgifter är en arbetstid af 53 timmar i veckan den vanligaste, därefter en af 56 timmar.

Rörande detaljerna hänvisas i öfrigt till de bägge tabellerna.

Beträffande uppgifterna i Tab. 42 bör ännu påpekas, att arbetstiden för tidningsarbetarna i allmänhet icke är fullt bestämd. De klockslag, som i tabellen angifva arbetets början och slut, äro därför att anse endast såsom de inom hvilka tidningsarbetet borde blifva fullgjordt. Undantag från denna normala arbetstid förekomma dock ofta. Då vid de flesta landsortstryckerier tidningsarbete förekommer endast en, två, tre eller fyra gånger i veckan, är personalen under öfriga dagar sysselsatt vid civilarbete. Antalet arbetstimmar per vecka blir därigenom ganska osäkert, ty af uppgifterna framgår icke med bestämdhet, huru dessa olika arter af arbete äro fördelade på personalen. Flere firmor hafva icke håller kunnat särskilja dessa tvänne slag af arbeten, då alla vid tryckeriet förekommande arbeten gå in i hvarandra.

**Öfvertidsarbete.**

Det har visat sig mycket svårt att vinna en exakt utredning angående det öfvertidsarbete som utförts vid tryckerierna. Dels bokföra firmorna icke detta arbete särskildt, dels kunna arbetarna själfva icke påminna sig huru mycket öfvertidsarbete de haft. Exakta uppgifter hafva kunnat erhållas endast från de 19 firmor, hvilka finnas upptagna i Tab. 43. Men icke håller dessa uppgifter äro likformiga. Önskligt vore ju att kunna angifva antalet arbetare som haft öfvertidsarbete och antalet öfvertidstimmar som de haft. Såsom synes af tabellen kunna dessa data fullständigt uppgifvas endast för 10 af de anförda firmorna. Sju olika firmor hafva angifvit antalet arbetare som haft öfvertidsarbete, men icke antalet öfvertidstimmar. En firma har vis-

seligen angifvit antalet öfvertidstimmar, men ej antalet arbetare. En annan har endast angifvit lönen som utbetalats för öfvertidsarbete.

För de tio firmor, från hvilka fullständiga uppgifter föreligga, stälde sig öfvertidsarbetet såsom framgår af följande sammanställning, där firmorna betecknas med samma nummer som i tabellen:

	Antal arbetare som haft öfvertidsarbete.	Antal öfvertidstimmar.	Öfvertidstimmar per arbetare.	
2 . . . . .	179	14,960	84	2.8 %
5 . . . . .	28	2,937	105	3.5 »
11 . . . . .	89	13,093	147	4.9 »
12 . . . . .	7	78	11	0.4 »
13 . . . . .	7	244	35	1.2 »
14 . . . . .	12	663	55	1.8 »
15 . . . . .	4	1,456	364	12.1 »
16 . . . . .	12	524	44	1.5 »
17 . . . . .	12	1,114	93	3.1 »
19 . . . . .	8	479	60	2.0 »
Summa	358	35,548	99	3.3 »

Öfvertidsarbetet per arbetare har således ej spelat någon särdeles stor rol vid ofvannämnda firmor, till hvilka höra några af de större tryckerierna i Helsingfors och Åbo. Om man antager, att den ordinarie arbetstiden per år för hvarje arbetare uppgår till 3,000 timmar, så utgöra öfvertidstimmarerna de procentsatser som ingå i sista raden af ofvanstående sammanställning.

Ett annat sätt att bedöma öfvertidsarbetets betydelse lämna de i tabellen ingående uppgifterna angående den för öfvertidsarbetet utbetalade lönen i jämförelse med hela den lön som under året utbetalats till *samma arbetare*. Detta låter sig göra i nedanstående 10 fall:

	Antal arbetare som haft öf- vertidsarbete.	Lön för öfver- tidsarbete.	Hela lönen.	Öfvertidslön i % af hela lönen.	Öfvertidslön per arbetare.
1 . . . . .	59	<i>Fmk.</i> 785: 19	<i>Fmk.</i> 83,277: 34	0.9 %	<i>Fmk.</i> 13: 48
2 . . . . .	179	» 7,198: 55	» 153,831: 42	4.7 »	» 40: 21
5 . . . . .	28	» 1,520: 33	» 29,386: 90	5.2 »	» 54: 30
6 . . . . .	82	» 2,398: 99	» 84,689: 46	2.8 »	» 29: 26
7 . . . . .	64	» 10,422: 95	» 87,097: 35	12.0 »	» 162: 86
8 . . . . .	34	» 1,607: 94	» 33,499: 47	4.8 »	» 47: 29
9 . . . . .	35	» 2,246: 14	» 26,892: 28	8.4 »	» 64: 17



	Antal arbetare som haft öf- vertidsarbete.	Lön för öfver- tidsarbete.	Hela lönen.	Öfvertidslön i % af hela lönen.	Öfvertidslön per arbetare.
10 . . .	39	<i>Fmk.</i> 1,997: 24	<i>Fmk.</i> 32,471: 14	6.1 %	<i>Fmk.</i> 51: 21
18 . . .	20	» 555: 22	» 11,259: 03	4.9 »	» 27: 76
19 . . .	8	» 134: 15	» 3,359: 15	4.0 »	» 16: 76
Summa	548	<i>Fmk.</i> 28,866: 70	<i>Fmk.</i> 545,763: 54	5.3 %	<i>Fmk.</i> 52: 68

Äfven dessa tal bekräfta, att öfvertidsarbetet icke spelat någon väsentlig rol i arbetarens ekonomi. I medeltal för dessa 10 firmor har öfvertidsarbetet höjt arbetarens löner med endast 5.3 %, och har denna löneförhöjning för de olika firmorna växlat mellan 0.9 % och 12.0 %, eller i kontant mellan Fmk 13: 48 och Fmk 162: 86. För enskilda arbetare, som arbetat längre på öfvertid, har lönen härför naturligtvis kunnat hafva större betydelse än de allmänna medeltalen gifva tillkänna.

Angående öfvertidsarbetet i öfrigt, försävidt det icke kunnat exakt bestämmas, anföres här följande upplysningar.

Hvad beträffar de firmor i Helsingfors, hvilka icke finnas i tabellen anförda, så hafva de dels uppgifvit, att något öfvertidsarbete icke alls förekommit eller också att öfvertidsarbetet varit så obetydligt, att det icke kunnat preciseras, såsom sammanlagdt något tiotal timmar för hela året, undantagsvis till följd af julbrådska m. m.

I Borgå har Verner Söderström O. Y. uppgifvit, att tidningssättare haft regelbundet öfvertidsarbete (se Tab. 42), hvarutom under bråd tid och före jul tryckare och bokbindare haft öfvertidsarbete, högst 3 timmar per dag. Vid insamlingen af arbetarens uppgifter hafva påträffats 7 manliga tryckare, som uppgifvit sig under 1904 hafva arbetat sammanlagdt 622 timmar öfvertid och 3 kvinnliga iläggare, som arbetat sammanlagdt 330 à 340 timmar öfvertid; i bokbinderiet hafva 8 manliga och 28 kvinnliga arbetare haft öfvertidsarbete sammanlagdt 1,138 timmar (resp. 310 t. och 828 t.)

En firma i Tammerfors har uppgifvit att öfvertidsarbete förekommit för ett par arbetare under någon timme om vintern och en annan firma på samma ort, att tryckare och deras elever arbetat hvarje kväll under november och december 1—3 timmar på öfvertid.

Af de vid den förra firman anträffade arbetarena hafva 2 manliga sätare uppgifvit sig haft 26 timmar öfvertidsarbete, 1 manlig tryckare 6 t., 1 manlig litograf 5 t. i veckan hela året om, 1 manlig litograf 2 t. i veckan i 4 veckor och 1 manlig litograf 2 t. i veckan under 6 veckor.

I Viborg hafva 3 firmor uppgifvit, att öfvertidsarbete hos dem ytterst sällan förekommit och att timantalet ej kan uppgifvas. De båda största

tryckerierna hafva däremot haft öfvertidsarbete under några timmar dagligen vid bråd tid, såsom på våren och före jul. Af arbetarens svar har icke kunnat utredas, huru många timmar öfvertidsarbete som förekommit, ej håller antalet arbetare som haft sådant arbete.

I Kotka hafva två firmor uppgifvit sig hafva haft öfvertidsarbete, af dem den ena under mars—maj 2 timmar per dygn för 3 sättare och 2 tryckare, och den andra ungefär 1 timme dagligen hela året om på tryckeriafdelningen.

I Kuopio har en firma uppgifvit, att öfvertidsarbetet icke bokförts, den andra firman att tillfälligt sådant arbete förekommit under hösten. Af arbetarens svar i detta afseende framgå icke några bestämda data.

I Joensuu och Iisalmi synes öfvertidsarbete förekommit i någon mindre mån, men tryckerierna kunna ej själfva uppgifva till hvilken utsträckning och arbetarena hafva ej håller gifvit bestämda svar härpå.

I Vasa hafva tre firmor uppgifvit, att intet öfvertidsarbete förekommit och tre hafva alls icke lämnat några uppgifter i detta afseende.

I Gamlakarleby hade en firma ännu icke börjat sin värksamhet år 1904. Vid en var öfvertidsarbetet ytterst sällan förekommande och vid en förekom öfvertidsarbete — enligt principalens uppgift — dagen före tidningens utkommande under 1—4 timmar.

I Jyväskylä förekom ej öfvertidsarbete under 1904.

Enligt arbetsgifvarens från samtliga städer i Uleåborgs län uppgifter har öfvertidsarbete icke förekommit under 1904 i deras tryckerier.

Frågan om nattarbetets utsträckning har icke kunnat utredas på grund **Nattarbete.** af de uppgifter, som arbetarena gifvit vid insamlandet af materialet. Dels hafva dessa ansett alt arbete som fortgår öfver den vid tryckeriet fastslagna tiden, t. ex. kl. 7 å 8 e. m., såsom nattarbete, dels hafva de uppgifvit antalet timmar, hvarunder de varit sysselsatta med nattarbete, så approximativt, att man icke kunnat tillmäta dessa uppgifter något värde. En naturlig följd af tidningsarbetets art är, att nattarbete förekommer vid alla tryckerier, där morgontidningar tryckas, men till hvilken utsträckning detta förekommit, har varit omöjligt att afgöra, ty arbetarena själfva kunna icke komma i håg, huru många veckor de haft nattarbete under föregående år och föra ej håller bok däröfver. Några generella anmärkningar hafva dock förekommit beträffande tidningsafdelningen. Så hafva några tryckerier uppgifvit, att den ordinarie arbetstiden strängt vidhålls för flertalet sättare, men en eller två sättare i tur och ordning stanna kvar några timmar på natten såsom dejour för möjligen inkommande sena manuskript. En del tryckerier beviljar de sättare, som varit i nattarbete, ledighet under följande dag, antingen motsvarande antal timmar eller hela dagen. En sådan anordning kan dock vidtagas endast i de fall, att tidningen utkommer två eller tre gånger i veckan. Vid de dag-

liga tidningarna, i synnerhet de större, blir naturligtvis nattarbetet mera ansträngande. Men här har i regeln vidtagits sådan anordning, att hvarje sätare i tur och ordning har en veckodag fullkomligt ledig. Ombrytarena vid de dagliga tidningarna hafva till större delen nattarbete, men då någon bestämd tid härför icke kunnat fastställas, föreligger icke heller för dem antalet timmar per dag, vecka eller längre tid. För år 1904 kan man väl antaga, att ombrytaren varit tvungen att vaka ända till dess censorn godkänt tidningsnumret och tryckningen fått fortgå utan störingar.

Äfven de tryckare, som skött tidningsprässarna, hafva gifvetvis haft nattarbete, då ju tryckningen af morgontidningarna oftast vidtagit kl. 4 f. m., men icke heller dessa arbetares antal eller deras nattarbetstimmar hafva kunnat beräknas. Af betydelse hade varit att få utredt, huru många yngre arbetare — iläggare, emottagare och andra hjälparbetare vid tryckprässarna — som varit sysselsatta i nattarbete, men härom lämnar materialet ingen upplysning.

Bland arbetarena vid civila afdelningen har nattarbete förekommit i mycket ringa grad. Såsom redan i fråga om öfvertidsarbetet framhållits, har en ökning af tryckeriernas arbete egentligen förekommit endast under några veckor före jul och på våren. Att någon större del af detta öfvertidsarbete vore att hänföra till nattarbete synes föga troligt.

Af ofvan framhållna skäl har icke någon tabell, belysande nattarbetet, kunnat sammanställas. Ur Tab. 42 framgår dock arbetets fördelning å tidningsafdelningen för de särskilda tryckerierna.

**Söndagsarbete.**

Angående utfördt söndagsarbete innehåller det insamlade materialet äfven så ofullständiga och föga tillförlitliga uppgifter, att det varit omöjligt att uppställa någon tabell, belysande saken: Söndagsarbete har emellertid nog förekommit, särskildt bland tryckarena och deras hjälparbetare vid de dagliga morgontidningarna. Så uppgifves t. ex. (se Tab. 42, anm.), att tryckarena vid de tre i Åbo utkommande tidningarna Åbo Tidning, Vestra Finland och Turun Lehti, hvilka alla tryckts å samma tryckeri, om söndagarna haft en arbetstid från kl.  $\frac{1}{2}$  5 f. m. till kl. 8 f. m. Tampereen Kirjapaino Osakeyhtiö har likaledes uppgifvit, att tryckarena äro hvarje söndag i arbete från kl. 6 till 9 f. m. Vidare har Aktiebolaget Vasa Posten anmärkt, att en tryckare arbetar hvarje söndag från kl. 6—9 f. m. Däremot föreligga inga särskilda uppgifter angående söndagsarbetet vid de stora dagliga morgontidningarna i Helsingfors, Viborg och Tammerfors. Vid dem har naturligtvis söndagsarbete förekommit i större utsträckning än uti de små landsortstidningarnas officiner. Endast ett tryckeri, Otto Andersins i Björneborg, har i svaret uppgifvit, att regelbundet sättningsarbete förekommit på söndags eftermiddag, men huru stor personal härvid sysselsatts har ej antecknats, ej heller huru många timmar detta arbete i regel fortgått.

Vid öfriga värksamhetsgrenar inom tryckerierna har söndagsarbete förekommit i ytterst ringa grad. Så har t. ex. endast Centraltryckeriet i Helsingfors anmärkt, att vid bokbinderiet söndagsarbete egt rum några gånger under november och december månader 1904.

Enligt de erhållna upplysningarna är skiftesarbete brukligt bland maskinsättarna vid några tryckerier. Äfven bland öfriga maskinarbetare förekommer skiftesarbete, ehuru endast i enstaka fall.

Skiftesarbete.

Vid några tryckerier finnas särskilda ordningsregler, ur hvilka följande utdrag lämnas.

Ordningsregler.

De vid *Helsingfors Centraltryckeri* gällande ordningsreglerna innehålla följande bestämmelser om straff som ekonomiskt kunna drabba arbetarena. Arbetar någon för egen räkning å arbetsplatsen, går han förlustig sin dagspenning. Försummar någon att, utan föregående anmälan hos resp. afdelningsschef eller kontorschefen, i tid infinna sig till arbetet, eller om han för tidigt aflägsnar sig från detsamma, går han miste om sin aflöning för den försummade tiden. Del af timme beräknas som hel sådan.

Hos *Verner Söderström O. Y.* i Borgå hafva varit gällande ordningsregler sedan år 1897, men då dessa numera torde blifvit ersatta genom andra, kunna de förbigås.

*Åbo Stentryckeri A. B.* har en fabriksordning, hvori bland annat bestämmes, att den som utan giltig orsak kommer för sent till arbete pliktas för hvarje gång 10 penni. För arbetare som försummat från 10 till 30 minuter afdrages vid aflöningen  $\frac{1}{4}$ , för längre tids försummelse intill hela dagslönen. Efter samma grunder pliktas enhvar som utan erhållet tillstånd upphör med arbetet förrän klockan slagit. Den som hindrar en annan i hans arbete, onödigt pratar under arbetet, lämnar sin arbetsplats onödigtvis, sysslolös drifver omkring i trappor och förstugor eller onödigt ofta och länge uppehåller sig å afträdet eller andra platser utom sin arbetsplats, straffas för hvarje gång med 10 pennis plikt eller vid ofta upprepad förseelse med afsked. Samma straff är den underkastad, som ej iakttager snygghet och ordning inom och utom fabrikslokalerna eller uppträder onykter. All tobaksrökning är inom fabrikslokalerna, i magasin, i lagerrum, strängt förbjuden, och öfverträdelser straffas hvarje gång med 50 pennis plikt eller vid upprepad förseelse med afsked från arbetet. Införandet af spritdrycker och öl till fabriken eller gården är strängt förbjudet och kan den som därmed beträdes straffas med omedelbart afsked. Ögonblickligt afsked jämte laga påföljd kan drabba den som genom grof vårdslöshet eller afsikt skadar fabriken inrättningar, kommer berusad till arbetet, visar grof uppstudsighet mot förmän eller begår osedlig handling. Kan i något af ofvan uppräknade fall, där plikt är utfäst för förseelse, den skyldiga ej upptäckas, drabbar straffet lika alla de arbetare, som

voro närvarande, då förseelsen begicks. Alla plikter afdragas från lönen och tillfalla en kassa, ur hvilken sedermera sjukhjälp beredes fabriken arbetare så långt densamma medgifver. Har arbetare genom vårdslöshet åstadkommit skada eller gjort sitt arbete delvis oanvändbart, erhåller han för arbetet ingen lön. Är skadan af sådan beskaffenhet, att det skadade måste anses alldeles obrukbart, pliktar arbetaren dessutom det skadades värde. Den som med öppet ljus inträder i lagerrum, där antänder tändstickor eller på annat sätt ovarsamt umgås med eld, pliktar för hvarje gång 50 penni och kan vid svårare ovarsamhet genast skiljas från arbetet.

Vid *Ammattilaisten Kärjapaino O. Y.* i Åbo innehåller ett anslag, förutom arbetstiden, en påminnelse om bestämmelsen i § 26 mom. i uti tariffen om straff för utevaro från arbetet, jämte tillkännagifvande att, enligt direktionens beslut, för utevaro frändrages motsvarande lön med 50 % förhöjning. Del af timme räknas som hel timme.

I de ordningsregler som gälla vid *Kuopion Uusi Kärjapaino* fastställs för försenad ankomst, för hvilken antagligt skäl icke kan anföras, en plikt af  $\frac{1}{4}$  eller  $\frac{1}{2}$  % af månadslönen. Samma gäller för förtidigt aflägsnande från arbetet. Om genom vårdslöshet arbetsredskap skadas eller annan skada åsamkas, skall arbetaren ersätta det skadades värde, om ej vårdslösheten är af den art, att en mindre plikt, i förhållande till enhvars lön, dock ej högre än 50 p., utgör tillräckligt straff. Alla förseelser mot ordningsreglerna eller andra brott kunna bestraffas med en lämplig plikt, dock ej öfver 50 p. Upprepade förseelser kunna gifva anledning till afsked. Alla influtna plikter användas för bekostande af läkarevård åt arbetare.

Vid *Pohjalaisen Kärjapaino* i Nikolaistad finnas ordningsregler i hvilka fastställas plikter från 25 p. till 5 mk, enligt principalens afgörande, för förseelser mot ordningsreglerna. För eventuella plikter kan principalen, där han anser det nödigt, innehålla ända till 5 mk, hvilka utbetalas åt arbetaren, om han icke blifvit pliktfäld. De genom plikter influtna medlen användas antingen till förmån för hela arbetspersonalen eller för någon däraf förtjänt arbetare, enligt principalens afgörande.

## Kap. X.

### Arbetarens löneförhållanden.

Det material som lagts till grund för bedömandet af tryckeriarbetarens löneförhållanden grundar sig på svaren i frågeformuläret C samt några frågor i formulären A och D. Frågeformuläret C har ifyllts på tryckeriernas kontor efter aflöningslistorna eller arbetarens motböcker. Det sålunda vunna materialet bör således kunna tillfredsställa alla anspråk på tillförlitlighet. I en del tryckerier bokföres icke antalet arbetsdagar, hvarför spalten för denna uppgift i dessa fall måste lämnas blank.

Materialets  
beskaffenhet  
och bearbet-  
ning.

Materialets bearbetning bestod främst i en kontrolladdering på maskin af uppgifterna för hvarje arbetare. Härefter öfverfördes alla de uppgifter som erhöles ur formuläret C på kort, ett för hvarje arbetare. Dessa kort kommo således att till en början innehålla följande uppgifter: arbetsgivare, arbetsort, arbetarens namn, arbetarens kön, fullgjorda arbetsdagar samt arbetarens totala inkomst under år 1904. Härefter gälde det att sammanställa dessa kort med frågeformulären D, d. v. s. att få fram alla de arbetare ur lönematerialet, hvilka anträffats vid undersökningen år 1905. För de arbetare, om hvilka uppgifter sålunda förelågo från tvänne håll, kompletterades korten med åldersår och antalet år som arbetaren arbetat inom tryckeriindustrin. Hela komplexen af kort ordnades härpå efter arbetsorter och yrkesspecialiteter och numrerades, hvarefter de lönelängder utskrefvos hvilka finnas aftryckta såsom ett bihang till denna redogörelse. Till sist meddelas en förteckning öfver numrorna på de arbetare, hvilka återfunnits såväl i formulären C och D, och hvilka kunnat användas för den statistiska bearbetningen.

Hela lönematerialet innehåller uppgifter angående den lön som under år 1904 utbetalats till 3,500 arbetare inom tryckeriindustrin.

Den utbetalade lönen stiger inom de särskilda afdelningarna till nedanstående belopp:

Sätteriet . . . . .	Tryk. 1,304,178: 45
Tryckeriet . . . . .	374,377: 48
Litografien . . . . .	247,660: 86

Kemigrafän . . . . .	<i>Smf.</i>	49,125: 15
Pappersförädlingen . . . . .	»	63,921: 68
Bokbinderiet . . . . .	»	363,293: 87
Till föregående ej hänförliga . . . . .	»	138,425: 81
Ej uppgifven yrkesspecialitet . . . . .	»	28,330: 30
Summa <i>Smf.</i>		2,569,313: 60

**Årsinkomst.**

Innan bearbetningen af materialet vidtog, var det nödvändigt att däri- från eliminera bort de kort som innehöllo de nödvändiga uppgifterna så ofullständigt, att de ej kunde användas. Främst uteslötos således alla de kort, hvilka innehöllo uppgifter endast ur formulär C och hvilka icke kunnat kompletteras ur formulär D. Emellertid var denna utgallring icke tillräcklig. Materialet innehåller nämligen uppgifter om löneförhållandena för alla arbetare som varit i arbete under år 1904, äfven om detta varit fallet endast under en mycket kort tid. Vid bestämmandet af årsinkomsten måste man därför fastställa en viss minimigräns för antalet arbetsdagar. Vid undersökningen af tobaksindustrin fastställdes denna till 276 arbetsdagar, vid textilindustrin var det nödvändigt att, på närmare angifna grunder, gå ned ända till 242 dagar. För förevarande undersökning visade det sig mest ändamålsenligt att fastställa den undre gränsen till 270 dagar. Likvisst medtogs ett antal arbetare, för hvilka antalet arbetsdagar icke fanns angifvet, då af lörens storlek eller andra omständigheter med visshet kunde slutas, att ifrågavarande arbetare varit hela året eller åtminstone i det allra närmaste hela året i arbete. Efter en sådan utgallring återstodo fullständiga uppgifter rörande alla på löneförhållandena invärkande omständigheter för 994 manliga och 448 kvinnliga eller sammanlagdt 1,442 arbetare, utgörande 52.4 % af antalet redovisade arbetare. Det är uppgifterna angående detta antal arbetare som ligga till grund för den följande redogörelsen.

I Tab. 44 äro arbetarena ordnade efter yrkesspecialiteter och årsinkomst. Lönegrupperna fortgå från 400 mk till 1,000 mk med steg af 50 mk, därefter till 2,000 mk med steg af 250 mk. Då den sista lönegruppen med en lön af 2,000 mk och mer visade sig vara särdeles stor, har densamma behandlats särskildt i Tab. 45, där lönegrupperna från 2,000 mk till 4,000 mk fortgå med steg af 250 mk. I den sista lönegruppen, med en lön af 4,000 mk och mer, kvarblefvo sålunda endast 10 personer.

För att lämna en öfversiktlig framställning af Tab. 44 har tabellen å sid. 75 uträknats, i hvilken löneklasserna sammandragits till fem, nämligen: 1) mindre än 500 mk; 2) 500 till 1,000 mk; 3) 1,000 till 1,500 mk; 4) 1,500 till 2,000 mk, samt 5) 2,000 mk och mer, hvarjämte de absoluta talen öfverförts i procenttal.

## Årsinkomsten inom yrkesspecialiteterna i procent.

Yrkesspecialitet.	Antal arbetare i % med en årsinkomst af									
	mindre än 500 mk		500 till 1,000 mk		1,000 till 1,500 mk		1,500 till 2,000 mk		2,000 mk och öfver	
	m.	kv.	m.	kv.	m.	kv.	m.	kv.	m.	kv.
<b>Sätteri.</b>										
Faktorer . . . . .	—	—	—	—	3.2	—	19.4	—	77.4	—
Ombrytare . . . . .	—	—	—	—	17.2	—	27.6	—	55.2	—
Hand- och maskinsättare . . . . .	1.1	—	6.2	14.7	33.3	54.4	34.5	25.0	24.9	5.9
Sättare-elever . . . . .	65.6	51.8	31.8	44.6	2.6	3.6	—	—	—	—
Summa	21.5	23.4	13.7	28.2	20.6	31.5	22.1	13.7	22.1	3.2
<b>Tryckeri.</b>										
Förmän . . . . .	—	—	5.3	—	21.1	—	26.3	—	47.3	—
Tryckare . . . . .	—	—	15.2	—	30.3	100.0	35.4	—	19.1	—
Tryckare-elever . . . . .	57.3	—	37.8	100.0	4.9	—	—	—	—	—
Iläggare och öfriga . . . . .	26.9	50.0	38.6	50.0	11.5	—	11.5	—	11.5	—
Summa	23.9	40.9	25.2	54.5	18.1	4.6	19.1	—	13.7	—
<b>Litografi.</b>										
Förmän . . . . .	—	—	—	—	—	—	11.1	—	88.9	—
Litografer . . . . .	—	—	—	—	5.9	66.7	5.9	33.3	88.2	—
Litograf-elever . . . . .	42.9	—	42.9	—	14.2	—	—	—	—	—
Hand- och stentryckare . . . . .	—	—	14.3	—	10.7	—	28.6	—	46.4	—
Tryckare-elever . . . . .	55.6	—	38.9	—	5.6	—	—	—	—	—
Iläggare och öfriga . . . . .	31.3	38.5	31.3	61.5	25.0	—	6.2	—	6.2	—
Summa	18.9	31.3	20.0	50.0	10.5	12.5	11.6	6.2	39.0	—
<b>Kemigrafi.</b>										
Förmän . . . . .	—	—	—	—	—	—	—	—	100.0	—
Fotografer . . . . .	—	—	—	—	33.3	—	—	—	66.7	—
Kemigrafer . . . . .	—	—	—	—	12.5	—	37.5	—	50.0	—
Kemigraf-elever . . . . .	62.5	—	25.0	—	12.5	—	—	—	—	—
Koppartryckare och öfriga . . . . .	—	100.0	—	—	—	—	—	—	—	—
Summa	23.8	100.0	9.6	—	14.3	—	14.3	—	38.1	—
<b>Pappersförädling.</b>										
Förmän . . . . .	—	—	—	—	25.0	—	50.0	—	25.0	—
Kartongarbetare . . . . .	—	78.8	—	21.2	75.0	—	25.0	—	—	—
Summa	—	78.8	—	21.2	50.0	—	37.5	—	12.5	—
<b>Bokbinderi.</b>										
Förmän och föreståndarinnor . . . . .	—	—	—	23.6	—	28.6	30.0	28.6	70.0	14.2
Bokbinderiarbetare . . . . .	17.3	45.6	18.5	53.4	27.2	1.0	32.1	—	4.9	—
Summa	15.4	44.1	16.5	52.6	24.2	1.9	31.8	0.9	12.1	0.5
Till föreg. ej hänförliga . . . . .	35.0	45.0	22.2	55.0	19.0	—	15.9	—	7.9	—
Summa summarum	22.1	42.0	17.5	42.1	19.4	10.3	20.8	4.5	20.2	1.1



För samtliga tryckeriarbetare ställa sig lönerna, fördelade på de nämnda fyra grupperna, såsom följer:

	Män		Kvinnor	
	antal	%	antal	%
Mindre än 500 mark . . . . .	219	22.1	188	42.0
500—1,000 mk . . . . .	174	17.5	189	42.1
1,000—1,500 » . . . . .	193	19.4	46	10.3
1,500—2,000 » . . . . .	207	20.8	20	4.5
2,000 mk och öfver . . . . .	201	20.2	5	1.1
Summa	994	100.0	448	100.0

Det framstår genast i huru hög grad tryckeriarbetarna äro bättre aflönade än öfriga yrkesarbetare. Visserligen har något mer än  $\frac{1}{5}$  af de manliga arbetarna en lön som understiger 500 mk, men man finner lätt, att det öfvervägande flertalet af dessa äro elever, d. v. s. alldeles unga personer. Å andra sidan har fullt  $\frac{1}{5}$  af alla manliga arbetare mer än 2,000 mk om året, däraf 10 t. o. m. mer än 4,000 mk. Den högsta konstaterade lönen är 4,800 mk för en bokbinderiförman. Dessa löner torde nog höra till de högsta bland yrkesarbetare hos oss.

Hvad särskildt den största gruppen af arbetare beträffar, nämligen hand- och maskinsättarna, så ställa sig deras löneförhållanden såsom framgår af följande sammanställning:

*Sättarens årsinkomster*

	Män		Kvinnor	
	antal	%	antal	%
Mindre än 500 mk . . . . .	3	1.1	—	—
500—750 mk . . . . .	9	3.2	6	8.8
750—1,000 » . . . . .	8	3.0	4	5.9
1,000—1,250 » . . . . .	44	16.1	23	33.8
1,250—1,500 » . . . . .	47	17.2	14	20.6
1,500—1,750 » . . . . .	41	15.1	12	17.0
1,750—2,000 » . . . . .	53	19.4	5	7.4
2,000—2,250 » . . . . .	26	9.4	1	1.5
2,250—2,500 » . . . . .	13	4.8	2	2.9
2,500—2,750 » . . . . .	13	4.8	—	—
2,750—3,000 » . . . . .	13	4.8	1	1.5
3,000—3,250 » . . . . .	1	0.4	—	—
3,250—3,500 » . . . . .	2	0.7	—	—
Summa	273	100.0	68	100.0

Af de manliga sättarena har  $\frac{1}{4}$  mer än 2,000 mk, och den högsta inkomsten uppgår för en sättare till 3,325 mk. De kvinliga sättarena komma i jämbredd härmed alls icke lika högt upp på löneskalan.

För sättare-eleverna ställer sig fördelningen på olika löneklasser sålunda:

*Sättare-elevernas årsinkomster*

	Män		Kvinnor	
	antal	%	antal	%
Mindre än 400 mk . . . . .	74	47.1	20	35.7
400—500 mk . . . . .	29	18.5	9	16.1
500—600 » . . . . .	18	11.4	8	14.2
600—700 » . . . . .	13	8.2	5	8.9
700—800 » . . . . .	10	6.4	3	5.4
800—900 » . . . . .	7	4.5	6	10.7
900—1,000 mk . . . . .	2	1.3	3	5.4
1,000—1,250 » . . . . .	1	0.7	2	3.6
1,250—1,500 » . . . . .	3	1.9	—	—
Summa	157	100.0	56	100.0

Anmärkningsvärdt är att några elever kunnat bringa sin inkomst upp till mer än 1,000 mark. Den högsta elevinkomsten är 1,333 mark.

En ganska stor grupp af arbetare bilda de som höra till bokbinderiet. Deras lönevilkor gestalta sig såsom följer:

*Bokbinderiarbetarens årsinkomster:*

	män		kvinnor	
	antal	%	antal	%
mindre än 500 mark . . . . .	14	17.3	94	45.6
500—750 mk . . . . .	7	8.6	78	37.9
750—1,000 mk. . . . .	8	9.9	32	15.5
1,000—1,250 » . . . . .	11	13.6	2	1.0
1,250—1,500 » . . . . .	11	13.6	—	—
1,500—1,750 » . . . . .	17	21.0	—	—
1,750—2,000 » . . . . .	9	11.1	—	—
2,000 och öfver . . . . .	4	4.9	—	—
Summa	81	100.0	206	100.0

De kvinliga bokbinderiarbetarena höra till de sämst aflönade inom hela tryckeriindustrin.

För belysande af lönernas yttersta gränser uppåt och nedåt meddelas här en förteckning på de lägsta och högsta anträffade inkomsterna för hvarje-

yrkesspecialitet med angifvande tillika af den ifrågavarande arbetarens arbetsort, ålder och den tid han varit i arbete.

### Sätteri.

#### Faktorer

minimum: m., Tammerfors, 47 år gammal, 21 år . . .	<i>Frq.</i>	1,480: —
maximum: m., Helsingfors, 26 år gammal, 11 år . . .	»	4,220: —

#### Ombrytare

minimum: m., Jyväskylä, 25 år gammal, 8 år; Ny- slott, 26 år gammal, 11 år; Sordavala, 43 år gammal, 27 år . . . . .	»	1,200: —
maximum: m., Helsingfors, 36 år gammal, 23 år . . .	»	4,294: 48

#### Hand- och maskinsättare

minimum: m., Kexholm, 21 gammal, 6 år . . . . .	<i>Frq.</i>	360: —
maximum: m., Helsingfors, 44 år gammal, 32 år . . .	»	3,324: 70

#### Sättare-elever

minimum: kv., Raumo, 17 år gammal, 1 år . . . . .	»	135: —
maximum: m., Helsingfors, 23 år gammal, 6 år . . .	»	1,333: 11

### Boktryckeri.

#### Förmän

minimum: m., Ekenäs, 48 år gammal, 33 år . . . . .	»	600: —
maximum: m., Helsingfors, 39 år gammal, 24 år . . .	»	3,666: 60

#### Tryckare

minimum: m., Borgå, 21 år gammal, 5 år . . . . .	»	620: 20
maximum: m., Helsingfors, 46 år gammal, 32 år . . .	»	3,124: —

#### Tryckare-elever

minimum: m., Kuopio, 20 år gammal, 4 år . . . . .	»	148: 80
maximum: m., Helsingfors, 20 år gammal, 6 år . . .	»	1,421: 31

#### läggare och öfriga

minimum: m., Viborg, 15 och 16 år gamla, 2 år . . .	»	232: —
maximum: m., stereotypör, Helsingfors, 36 år gam- mal, 22 år . . . . .	»	4,161: 95

### Litografi.

#### Förmän

minimum: m., Åbo, 30 år gammal, 16 år . . . . .	»	1,838: 40
maximum: m., Helsingfors, 34 år gammal, 20 år . . .	»	4,200: —

#### Litografer

minimum: kv., Helsingfors, 25 år gammal, 7 år . . .	»	1,132: —
maximum: m., Helsingfors, 35 år gammal, 17 år . . .	»	4,080: —

*Litograf-elever*

minimum: m., Åbo, 22 år gammal, 3 år . . . . .	»	311: 50
maximum: m., Helsingfors, 21 år gammal, 5 år . . . . .	»	1,113: 35

*Hand- och stentryckare*

minimum: m., Helsingfors, 21 år gammal, 5 år . . . . .	»	731: 90
maximum: m., Helsingfors, 56 år gammal, 45 år . . . . .	»	3,600: —

*Tryckare-elever*

minimum: m., Helsingfors, 17 år gammal, 2 år . . . . .	»	324: 10
maximum: m., Tammerfors, 24 år gammal, 7 år . . . . .	»	1,057: 25

*Äläggare och öfriga*

minimum: m., Tammerfors, 16 år gammal, 2 år . . . . .	»	216: 50
maximum: m., Helsingfors, 42 år gammal, 16 år . . . . .	»	2,280: —

**Kemigrafi.***Förmän*

minimum: m., Helsingfors, 29 år gammal, 11 år . . . . .	»	3,395: —
maximum: m., Helsingfors, 31 år gammal, 16 år . . . . .	»	4,461: 80

*Fotografer*

minimum: m., Helsingfors, 30 år gammal, 15 år . . . . .	»	1,260: 14
maximum: m., Helsingfors, 26 år gammal, 12 år . . . . .	»	4,227: —

*Kemigrafer*

minimum: m., Helsingfors, 24 år gammal, 7 år . . . . .	»	1,200: —
maximum: m., Helsingfors, 31 år gammal, 13 år . . . . .	»	2,979: 20

*Kemigraf-elever*

minimum: m., Helsingfors, 16 år gammal, 2 år . . . . .	»	384: 30
maximum: m., Helsingfors, 21 år gammal, 5 år . . . . .	»	1,115: 60

*Öfriga*

minimum: } kv., Helsingfors, 20 år gammal, 3 år . . . . .	»	310: —
maximum: }		

**Pappersförädling.***Förmän*

minimum: m., Helsingfors, 33 år gammal, 8 år . . . . .	»	1,440: —
maximum: m., Helsingfors, 34 år gammal, 10 år . . . . .	»	2,163: 95

*Kartongarbetare*

minimum: kv., Åbo, 15 år gammal, 3 år . . . . .	»	209: —
maximum: m., Helsingfors, 49 år gammal, 25 år . . . . .	»	1,625: 85

**Bokbinderi m. m.***Förmän och föreståndarinnor*

minimum: kv., Helsingfors, 25 år gammal, 10 år . . . . .	»	782: 50
maximum: m., Helsingfors, 53 år gammal, 40 år . . . . .	»	4,800: —

*Bokbinderiarbetare m. m.*

minimum: m., Nystad, 15 år gammal, 1 år . . . . .	»	144: —
maximum: m., Helsingfors, 43 år gammal, 24 år . . . . .	»	3,081: 55

**Till föregående ej hänförliga**

minimum: m., Kuopio, 15 år gammal, 1 år . . . . .	»	149: 25
maximum: m., Helsingfors, 50 år gammal, 36 år . . . . .	»	2,437: 20

Den högsta anträffade årsinkomsten är 4,800 mk för en bokbinderiförman i Helsingfors, den lägsta för en sättare-elev 135 mk.

I Tab. 46 har hänsyn tagits, förutom till yrkesspecialiteterna, också till arbetsorterna. Det skulle föra för långt att här i detalj undersöka löneförhållandena på hvarje ort. Det torde vara nog att uppställa förhållandena i Helsingfors å den ena sidan och i landsortsstäderna å den andra gentemot hvarandra.

*Arbetarens i Helsingfors årsinkomster:*

	män		kvinnor	
	antal	%	antal	%
mindre än 500 mk . . . . .	66	14.3	102	35.7
500—750 mk . . . . .	52	11.2	102	35.7
750—1,000 mk . . . . .	18	3.9	34	11.9
1,000—1,250 mk . . . . .	33	7.1	14	4.9
1,250—1,500 » . . . . .	40	8.6	12	4.2
1,500—1,750 » . . . . .	52	11.2	11	3.8
1,750—2,000 » . . . . .	60	12.9	6	2.1
2,000 mk och öfver . . . . .	142	30.8	5	1.7
Summa	463	100.0	286	100.0

*Arbetarens i landsortsstäderna årsinkomster:*

	män		kvinnor	
	antal	%	antal	%
mindre än 500 mk . . . . .	153	28.8	86	53.2
500—750 mk . . . . .	71	13.4	45	27.8
750—1,000 mk . . . . .	33	6.2	8	4.9
1,000—1,250 mk . . . . .	57	10.7	17	10.5
1,250—1,500 » . . . . .	63	11.9	3	1.8
1,500—1,750 » . . . . .	51	9.6	2	1.2
1,750—2,000 » . . . . .	44	8.3	1	0.6
2,000 mk och öfver . . . . .	59	11.1	—	—
Summa	531	100.0	162	100.0

En blick på dessa bägge sammanställningar visar omedelbart i hvilken mån arbetarens i Helsingfors lönevillkor äro förmånligare än arbetarens i landsortsstäderna. Det vore dock förhastadt att häraf draga den slutsatsen, att Helsingfors-arbetarens ekonomiska ställning därför vore afgjordt bättre än arbetarens i landsortsstäderna. Härpå invärka naturligtvis icke blott lefnadskostnaderna på de olika orterna, utan också arbetarens vanor och fordringar. Den starka skilnaden i lönevillkor torde nog i hög grad neutraliseras genom de dyrare lefnadskostnaderna, särskildt de höga hyrorna, i Helsingfors.

Enahanda jämförelse mellan Helsingfors och landsortsstäderna genomföres här ännu för sättarna:

*Sättarens i Helsingfors årsinkomster:*

	män		kvinnor	
	antal	%	antal	%
mindre än 500 mk . . . . .	22	11.4	4	7.3
500—750 mk . . . . .	19	9.8	7	12.7
750—1,000 mk . . . . .	6	3.1	7	12.7
1,000—1,250 mk . . . . .	11	5.7	8	14.5
1,250—1,500 » . . . . .	16	8.3	11	20.0
1,500—1,750 » . . . . .	18	9.3	10	18.2
1,750—2,000 » . . . . .	33	17.1	4	7.3
2,000 mk och öfver . . . . .	68	35.3	4	7.3
Summa	193	100.0	55	100.0

*Sättarens i landsortsstäderna årsinkomster:*

	män		kvinnor	
	antal	%	antal	%
mindre än 500 mk . . . . .	84	28.2	25	36.3
500—750 mk . . . . .	32	10.8	15	21.7
750—1,000 mk . . . . .	10	3.4	6	8.7
1,000—1,250 mk . . . . .	37	12.5	17	24.7
1,250—1,500 » . . . . .	37	12.5	3	4.3
1,500—1,750 » . . . . .	24	8.1	2	2.9
1,750—2,000 » . . . . .	33	11.1	1	1.4
2,000 mk och öfver . . . . .	40	13.4	—	—
Summa	297	100.0	69	100.0

Äfven för sättarna framträder det tydligt, att deras lönevillkor äro vida förmånligare i Helsingfors än i landsortsstäderna.

Tab. 47 har som ny fördelningsgrund infört arbetarens ålder. I denna och i den följande tabellen, där den tid arbetarna varit sysselsatta inom yrket, tagits till fördelningsgrund, har indelningen i löneklasser förändrats sålunda, att antalet klasser minskats till sex, hvarjämte yrkesfördelningen icke genomförts så i detalj som i de föregående tabellerna.

Ur tab. 47 framgår följande resultat för samtliga arbetare:

### Årsinkomst inom olika åldersklasser i procent.

Åldersklasser.	Antal arbetare i % med en årsinkomst af									
	mindre än 700 mk		700—1,000 mk		1,000—1,500 mk		1,500—2,000 mk		2,000 mk och öfver	
	m.	kv.	m.	kv.	m.	kv.	m.	kv.	m.	kv.
Under 18 år . . . . .	79.5	98.3	20.5	1.7	—	—	—	—	—	—
18 till 30 » . . . . .	34.5	72.7	13.7	14.7	24.7	10.7	16.7	1.9	10.4	—
30 » 45 » . . . . .	1.0	26.5	3.5	29.4	17.8	17.6	35.9	19.1	41.8	7.4
45 » 60 » . . . . .	3.9	66.7	11.8	—	19.7	—	26.3	33.3	38.3	—
60 år och öfver. . . . .	—	—	16.7	—	66.6	—	16.7	—	—	—
Summa	30.7	69.0	8.9	15.1	19.4	10.3	20.8	4.5	20.2	1.1

Det framgår ur tabellen, att de manliga tryckeriarbetarna hastigt få sina löner att stiga med den växande åldern, och sker denna ökning snabbare än ökningen i de kvinnliga arbetarens löner.

Tager man åter hänsyn till den tid arbetarna varit sysselsatta inom yrket, så får man, med stöd af Tab. 48, följande sammanställning:

### Årsinkomst efter olika arbetstid i procent.

Arbetstid.	Antal arbetare i % med en årsinkomst af									
	mindre än 700 mk		700—1,000 mk		1,000—1,500 mk		1,500—2,000 mk		2,000 mk och öfver	
	m.	kv.	m.	kv.	m.	kv.	m.	kv.	m.	kv.
Mindre än 2 år. . . . .	100.0	100.0	—	—	—	—	—	—	—	—
2 till 10 år . . . . .	54.5	79.9	15.5	12.1	20.5	7.7	7.8	0.3	1.7	—
10 till 20 år . . . . .	0.8	25.6	2.0	34.6	23.4	23.1	39.1	15.4	34.7	1.3
20 år och öfver. . . . .	0.5	23.8	2.3	9.5	16.6	14.3	31.8	33.3	48.8	19.1
Ej uppgifven . . . . .	11.1	100.0	33.3	—	22.2	—	27.8	—	5.6	—
Summa	30.7	69.0	8.9	15.1	19.4	10.3	20.8	4.5	20.2	1.1

Efter att hafva arbetat högst två år i yrket hafva alla arbetare, såväl de manliga som de kvinnliga, kommit från den här angifna första lönekategorin i den andra. Därefter flytta de manliga arbetarena mycket hastigt under sin arbetstid till högre löneklasser; för kvinnorna går det däremot betydligt långsammare.

I Tab. 49 ingå medellönerna för arbetarena, ordnade såväl efter yrkes-specialiteter som ålder. Medellönen för alla manliga arbetare är Fmk 1,331: 24, för alla kvinnliga Fmk 667: 59, d. v. s. nästan jämt hälften af den förra.

De förmåner, förutom den kontanta lönen, som en del arbetsgifvare Öfriga förmå-  
ner. gifva sina arbetare utgöras i 10 fall af fri läkarevård, med eller utan fri medicin, i 1 fall af fri medicin, i 4 fall af hel lön eller del däraf intill ett maximibelopp under tiden för sjukdom. I 2 fall gifvas särskilda jul- eller 1 maj pengar. Två firmor gifva årliga understöd åt enkor efter arbetare. Vid en litografisk anstalt har en litograf 10% af firmans nettovinst.

De grunder enligt hvilka lönerna utbetalas äro antingen beräkning per Aflöningsform styck (ackordlön) eller per tid. Någon gång har aflöningsformen växlat mellan dessa bägge. Huru dessa aflöningsformer fördela sig bland arbetarena inom de olika yrkesgrenarna framgår af följande sammanställning, stödande sig på uppgifterna i Tab. 50:

*Arbetarens aflöningsform i %:*

	ackordlön	tidlön	växlande	ej uppg.
Sätteriet . . . . .	35.4 %	63.2 %	0.5 %	0.9 %
Handsättare . . . . .	54.5 »	44.5 »	0.1 »	0.9 »
Tryckeriet . . . . .	1.4 »	97.0 »	0.2 »	1.4 »
Tryckare . . . . .	2.8 »	93.5 »	0.6 »	3.3 »
Litografen . . . . .	—	98.6 »	—	1.4 »
Kemigrafen . . . . .	—	96.9 »	—	3.1 »
Pappersförädlingen . . . . .	50.3 »	49.7 »	—	—
Bokbinderiet . . . . .	12.5 »	85.9 »	1.1 »	0.5 »
Till föreg. ej hänförliga . . . . .	2.7 »	96.9 »	—	0.4 »
Alla arbetare . . . . .	20.2 »	78.7 »	0.3 »	0.8 »
Manliga arbetare . . . . .	17.9 »	80.8 »	0.3 »	1.0 »
Kvinnliga arbetare . . . . .	24.8 »	74.1 »	0.7 »	0.4 »

Såsom synes är aflönning efter tid den vanligare formen bland tryckeriarbetarena. Det är främst på sätteriet och inom pappersförädlingen som ackordarbetet är utbreddt. Af handsättarena har mer än hälften ackordlön.



Detta är främst brukligt bland tidningssättarna. Maskinsättarna hafva däremot alla månadslön.

För de större städerna ställer sig fördelningen på de olika löneformerna i procent på följande sätt:

	ackordlön	tidlön	växlande	ej uppg.
Helsingfors . . . . .	18.3 %	80.3 %	0.7 %	0.7 %
Åbo . . . . .	38.6 »	61.1 »	—	0.3 »
Tammerfors . . . . .	16.9 »	82.5 »	—	0.6 »
Viborg . . . . .	20.0 »	80.0 »	—	—
Kuopio . . . . .	18.1 »	79.5 »	2.4 »	—
Nikolaistad . . . . .	9.1 »	89.4 »	—	1.5 »
Uleåborg . . . . .	19.4 »	77.4 »	—	3.2 »
Alla landsortsstäder .	22.2 »	76.4 »	0.2 »	1.2 »

Fördelningen på de två löneformerna är på de skilda orterna rätt olika, med något oftare förekommande ackordlön i landsortsstäderna än i Helsingfors.

Löneutbetalning.

Vanligast är att arbetarens löner utbetalas 2 gånger i månaden. Detta har nämligen uppgifvits vara fallet i 91 tryckerier. Vid 7 tryckerier utbetalas lönen endast en gång i månaden. En gång i veckan, nämligen på lördag, utbetalas lönen vid 8 tryckerier, och på fredag vid 2 tryckerier. Uppgift saknas från 2 anstalter.

Tarifföfverenskommelser.

Typografyrket är det yrke, inom hvilket hos oss tarifföfverenskommelser tidigast ingåtts, och det enda inom hvilket en enhetlig tariff är gällande för hela landet, grundande sig på aftal mellan representanter för arbetsgivarens och arbetarens organisationer.

Den tariff, som var gällande, då förevarande undersökning utfördes, daterade sig från den 1 april 1900, och gälde för densamma ett halft års ömsesidig uppsägningstid. Ungefär samtidigt med det undersökningen påbörjades blef tariffen uppsagd från Typografförbundets sida. Efter rätt vidlyftiga förhandlingar lyckades de bägge intresserade parterna enas om en ny tariff som trädde i gällande kraft den 1 mars 1906. I anseende härtill och då den nya tariffen i någon mån förändrade typografernas löneförhållanden hemställde Industristyrelsen hos Senaten, att förevarande undersökning måtte kompletteras med en ny angående tryckeriarbetarens löneförhållanden sedan den nya tariffen trädde i kraft, eller en undersökning som således skulle gälla tiden från den 1 mars 1906 till och med den 28 februari 1907. Sedan Senaten bifallit till denna hemställan och beviljat det för undersökningen nödiga anslaget, har materialet insamlats under sommaren 1907, och skall resultatet af denna undersök-

ning snarast möjligt framläggas. Då i berättelsen angående denna kompletterande undersökning naturligen skall ingå en redogörelse för nu gällande tariff, har det ansetts lämpligast att i ett sammanhang där behandla hela frågan om de tarifföverenskommelser som egt bestånd bland typograferna i Finland. Denna fråga förbigås därför här och hänvisas för dess studium till den kommande berättelsen öfver den kompletterande undersökningen af tryckeriarbetarens löneförhållanden.

---

## K a p. X I.

### Arbetslokalerna.

I Tab. 52 äro sammanförda uppgifter om utrymmet per arbetare och dagerförhållandena i de undersökta arbetslokalerna.

#### Utrymme.

Utrymmet per arbetare är i allmänhet godt och öfverstiger nästan alltid det af lagen fordrade minsta utrymmet per arbetare af 8 m<sup>3</sup>. Af 431 undersökta arbetsrum befunnos endast 4 rum hafva ett luftutrymme som understeg 8 m<sup>3</sup> per arbetare, och af dessa för små rum användes ett för arbeten hörande till den egentliga tryckeriindustrin, nämligen sättning, de tre andra användas för ask- och kartongtillverkning.

#### Belysning.

Den naturliga belysningen synes icke alltid vara tillfredsställande i arbetslokalerna. För icke mindre än 90 arbetsrum hafva dagerförhållandena bedömts såsom tämligen goda och för 12 arbetsrum såsom dåliga. Om det är nödvändigt att arbetsrummen i allmänhet äro väl upplysta genom naturligt ljus, så är detta så mycket mera af nöden i tryckerilokaler, där arbetets art fordrar anlitaudet af synskärpan.

Den konstgjorda belysningen utgöres för det mesta af vanliga petroleumlampor. I 9 fall begagnas gasbelysning och i 42 fall elektrisk belysning. Någon gång användes i en del rum ett slag af belysning, i andra rum ett annat slag.

#### Rummens användning

Att arbetsrummen användas till förvaring af kläder är naturligtvis mycket vanligt. Härvid borde dock alltid finnas låsta skåp för kläderna eller åtminstone gardiner, bakom hvilka kläderna kunna hängas. Att hänga dem fritt i arbetsrummet är naturligtvis i många afseenden illa. Kläderna taga skada däraf och framför alt, det blybemängda dammet fäster vid kläderna och föres med dem till hemmet.

Alldeles förkastligt är det att arbetsrummen få tjäna som måltidsrum. Såsom redan i annat sammanhang anförts, är det med maten som en god del bly tillföres till kroppen och bidrager till alstrande af ohälsa. Ge-

nöm att måltider intagas i arbetsrummet blir också ordningen och snyggheten i detsamma försämrade, i det att matrester, papper o. d. blifva liggande på golf, bord och stolar. För 21 lokaler har det uppgifvits, att de i större eller mindre utsträckning användas såsom måltidslokaler. I flere fall har det angifvits, att endast frukosten intages i arbetsrummet. I anseende till de hygieniska vådor som äro förenade med att måltider intagas i arbetsrummen borde sådant icke tillåtas.

I de flesta arbetslokaler finnas inga andra luftväxlingsapparater än vanliga väggventiler, sådana som användas i boningsrum. I några af de större tryckerierna finnas elektriska ventiler. Emellertid synes det också finnas icke alldeles få arbetsrum, hvilka helt och hållet sakna ventiler och där luftväxlingen sker genom öppnandet af fönster eller dörrar. Då en effektiv luftväxling i tryckerilokaler är särdeles nödvändig, synes det som om de fall, där ventiler saknas, icke borde lämnas obeifrade.

Ventilation.

Uppvärmningen sker naturligtvis i de flesta fall medels eldning i kakelugn. I några af de stora tryckerierna finnes ångvärmeledning.

Uppvärmning

I allmänhet rengöras arbetslokalerna en gång om dagen, antingen på morgonen före arbetets början eller på aftonen efter dess slut. I något tiotal tryckerier sker rengöringen två gånger under dagens lopp. Ett par arbetsgifvare hafva uppgifvit, att golfven skulle sopas t. o. m. tre gånger om dagen. Detta utföres i de mindre tryckerierna vanligen af eleverna och andra minderåriga hjälparbetare, i de större af härför särskildt engageradt folk.

Rengöring.

De större rengöringarna, då golfven skuras och väggar och tak torkas, försiggå ganska olika ofta. I en del tryckerier sker skurning två gånger om året, vid fönsterinsättning och -uttagning, i andra en gång under 2 à 3 månader, åter i andra regelbundet en gång i månaden. Från ett arbetsställe uppgafs det, att golfvet skurats en gång under 3 år. Vid samma arbetsställe sades det, att det var förbjudet att fukta golfvet vid sopning, emedan egaren fruktade, att golfvet därigenom kunde ruttna. Såsom ett allmänt intryck kvarstår, att tryckerilokalerna kunde och borde hållas vida snyggare än de det äro för närvarande.

En omständighet af stor betydelse är det sätt, hvarpå kasterna rengöras från det damm som samlats i deras botten. Detta sker så, att kasterna tömmas och med en handbläsbälg urblåses dammet. Något annat mera praktiskt sätt torde icke häller finnas. Frågan är blott hvar denna urblåsning utföres. Absolut förkastligt är det naturligtvis om detta rengöringsarbete utföres inne i arbetsrummet, ty då sprides det starkt blyblandade dammet omkring i rummet och blir icke aflägsnadt. Vanligast får man se en elev sittande på ett fönsterbräde med kasten framför sig och blåsande dam-

met utåt. Äfven om afsikten är den bästa att sålunda få dammet att flyga ut, kommer dock en väsentlig del däraf genom luftdraget att föras in i rummet, hvilket bestyrkes däraf att man ser eleven omhvärd af dammoln. Urblåsning af kasterna borde ej tillåtas ske annat än helt och hållet ute, så att intet af det skadliga dammet kan tränga tillbaka i arbetsrummen.

För det mesta har det uppgifvits, att kasterna rengöras »vid behof» af elever.

---

## Kap. XII.

### Tryckeriernas ålder.

Såsom ett bidrag till belysande af tryckeriindustrins utveckling i Finland meddelas här en förteckning öfver tryckeriernas ålder, upptagande antalet tryckerier, som grundlagts under hvart och ett af de nedan upptagna åren:

År 1642 . . . . .	1	År 1884 . . . . .	2
» 1817 . . . . .	1	» 1885 . . . . .	1
» 1818 . . . . .	1	» 1887 . . . . .	2
» 1834 . . . . .	1	» 1888 . . . . .	4
» 1843 1. 1847 . . . . .	1	» 1889 . . . . .	5
» 1849 . . . . .	1	» 1890 . . . . .	2
» 1851 . . . . .	1	» 1891 . . . . .	2
» 1852 . . . . .	1	» 1892 . . . . .	3
» 1859 . . . . .	4	» 1893 . . . . .	1
» 1860 . . . . .	1	» 1894 . . . . .	2
» 1863 . . . . .	1	» 1896 . . . . .	3
» 1866 . . . . .	1	» 1897 . . . . .	8
» 1869 . . . . .	1	» 1898 . . . . .	8
» 1872 . . . . .	1	» 1899 . . . . .	6
» 1874 . . . . .	2	» 1900 . . . . .	5
» 1875 . . . . .	1	» 1901 . . . . .	2
» 1876 . . . . .	2	» 1902 . . . . .	3
» 1877 . . . . .	1	» 1903 . . . . .	5
» 1878 . . . . .	2	» 1904 . . . . .	4
» 1880 . . . . .	1	» 1905 . . . . .	4
» 1881 . . . . .	3	» 1906 . . . . .	1
» 1882 . . . . .	3	Ej uppgifvet år . . . . .	4
» 1883 . . . . .	1	Summa 110	

De tryckerier hvilka grundats före år 1870 äro följande med här angifna grundläggningsår:

År 1642. Frenckellska Tryckeri-Aktiebolaget, Helsingfors, sedan år 1900 aktiebolag.

År 1817. G. W. Wilén & Co Boktryckeri, Åbo.

År 1818. J. Simelii Arfvingars Boktryckeri-Aktiebolag, Helsingfors, sedan år 1887 aktiebolag.

År 1834. F. Liwendals litografiska tryckeri, Helsingfors.

År 1843 eller 1847. Osakeyhtiö Hämäläinen, Tavastehus, sedan år 1878 aktiebolag.

År 1849. Suomalaisen Kirjallisuuden Seuran kirjapaino, Helsingfors, sedan år 1896 aktiebolag.

År 1851. Åbo Stentryckeri Aktiebolag, Åbo, sedan år 1874 aktiebolag.

År 1852. Emil Wahlsteins tryckeri, Björneborg.

År 1859. Kejsrerliga Senatens tryckeri, Helsingfors.

År 1859. Satakunnan kirjakauppa, Björneborg.

År 1859. N. A. Zilliacus' tryckeri, Viborg.

År 1859. F. W. Unggrens tryckeri, Vasa.

År 1860. Verner Söderström Osakeyhtiö, Borgå, sedan år 1904 aktiebolag.

År 1863. B. B. Bergdahls tryckeri, Uleåborg.

År 1866. G. E. Jansson & Kump., Tammerfors.

År 1869. F. Tilgmanns Bok- och Stentryckeri samt Kemigrafi, Helsingfors, sedan 1895 aktiebolag.

Helsingfors, den 27 juli 1907.

**G. R. Snellman.**

## RÉSUMÉ.

Dans un mémoire en date du 1<sup>er</sup> novembre 1904, l'Administration générale de l'Industrie proposa au Sénat Impérial de Finlande de mettre à l'ordre du jour l'entreprise de recherches de statistique ouvrière sur l'industrie de l'imprimerie, aussitôt après celles sur la boulangerie; ces recherches porteraient aussi bien sur les imprimeries de livres et de journaux que sur les établissements lithographiques. Le Sénat Impérial approuva la proposition, le 10 décembre 1904, et par résolution du 13 avril 1905, il nomma membres de la commission d'experts devant assister à ces recherches, MM. J. Thurman, d'Helsingfors, docteur ès lettres et chef d'imprimerie; — K. F. Malmström, de Kuopio, chef d'imprimerie; — O. A. Nyman, d'Helsingfors, typographe, et J. Skutnabb, de Vibourg, typographe.

L'Administration générale de l'Industrie nomma M. le licencié G. R. Snellman secrétaire de la commission et directeur des travaux statistiques.

Le rassemblement des matériaux, basé sur des questionnaires établis à cet effet, commença vers la seconde moitié du mois de septembre 1905; mais plusieurs circonstances, entre autres la grande grève nationale de novembre 1905, en retardèrent l'exécution, si bien que l'élaboration des données ne put commencer qu'à une époque avancée du printemps 1906.

Les recherches portent sur 110 imprimeries différentes, situées dans 36 villes du pays. De ces imprimeries, 3 appartiennent à l'État, les autres à des sociétés par actions ou à des particuliers. 2,753 personnes y travaillaient au moment des recherches, dont 1,864 hommes et 889 femmes. Plus de la moitié de ces personnes (1,447 ou 52,6 % du nombre total) habitaient Helsingfors.

Les imprimeries du pays et les établissements qui y sont annexés occupent 223 moteurs, avec un total de 652,42 chevaux - vapeurs

Les ouvriers appartenaient aux branches suivantes du métier:

	Hommes.		Femmes.		Les deux sexes	
	nombre	%	nombre	%	nombre	%
Composition . . . . .	914	49,0	204	23,0	1,118	40,6
Impression . . . . .	380	20,4	57	6,4	437	15,8
Lithographie . . . . .	175	9,4	36	4,0	211	7,7
Chimigraphie . . . . .	31	1,7	1	0,1	32	1,2
Papiers en couleurs . . . . .	10	0,5	143	16,1	153	5,6
Reliure etc. . . . .	155	8,3	390	43,9	545	19,8
Autres branches du métier . . . . .	199	10,7	58	6,5	257	9,3
Total . . . . .	1,864	100,0	889	100,0	2,753	100,0



De ce total, 755, ou 27,5 % avaient moins de 18 ans, et 143, ou 5,2 %, moins de 15 ans. 67,8 % étaient formés d'hommes, 32,2 % de femmes. 73 ouvriers étaient nés hors du pays.

83,1 % des ouvriers d'imprimerie ont débuté dans le métier avant l'âge de 17 ans.

Les ouvriers d'imprimerie proprement dits, (c'est-à-dire à l'exclusion de ceux qui s'occupent de l'industrie de papiers de couleurs, de reliure et de travaux auxiliaires n'appartenant pas au métier), étaient au nombre de 1798.— 1023 de ceux-ci avaient fait leur apprentissage, 530 étaient élèves et 245 sans apprentissage. Les élèves formaient par conséquent 34 % des ouvriers ayant fait leur apprentissage. Cette proportion variait suivant les localités entre 0 % (minimum) et 83 % (maximum).

Il existe 5 caisses de secours pour les typographes, tant pour les secours en cas de maladie ou d'enterrement, que pour fournir des pensions aux participants eux-mêmes, à leurs veuves et à leurs enfants. Ces caisses avaient en 1905 un revenu total de 21,640 marks 87, dont 10,642 marks 40 obtenus par rétribution des participants. Les secours en cas de maladie ont compris un total de 5,151 marks 40; les secours d'enterrement, 932 marks 50, et les pensions, 7,227 marks 18. L'actif des caisses était de 160,577 marks 38.

Aucune cessation considérable de travail n'a eu lieu parmi les ouvriers d'imprimerie durant les deux dernières dizaines d'années.

Sur l'état hygiénique des ouvriers d'imprimerie, nous ne possédons que des données insuffisamment exactes. Il ressort cependant de ces données que les maladies de poumon sévissent fort gravement parmi eux. Sur 119 décès dont on a pu constater la cause, 73, ou 61 %, ont été occasionnés par des affections pulmonaires de différents genres, en particulier par la phthisie pulmonaire ou la tuberculose pulmonaire (58 cas, 49 %).

29 maisons mentionnent qu'elles font procéder à un examen médical d'une partie ou de la totalité des ouvriers avant de les prendre à leur service.

Parmi les ouvriers appartenant aux deux groupes linguistiques du pays, 9 % avaient fréquenté l'enseignement secondaire, 86,2 % l'école communale et 4,8 % n'avaient pas même fréquenté celle-ci. — 99,7 % de ces ouvriers savaient lire et écrire, 0,3 % savaient lire seulement.

Pour ce qui concerne les domiciles des ouvriers, il ressort des données que 38,6 % avaient un logis particulier et que 60,6 % logeaient chez d'autres personnes; on manque de données précises sous ce rapport pour 0,8 %. Les ouvriers d'imprimerie sont en général fort mal logés. De tous ceux qui avaient un logis à part, 87,2 % à Helsingfors et 84,0 % dans tout le pays n'avaient qu'une seule chambre avec ou sans cuisine, et 43,1 % n'avaient pas de cuisine particulière à eux. Dans les logis occupés par les ouvriers d'imprimerie, habitaient en moyenne 2,1 personnes par chambre.

Au moment de l'enquête, le temps de travail par semaine des ouvriers d'imprimerie était tel qu'il suit:

	Hommes		Femmes		Total	
	nombre	%	nombre	%	nombre	%
Moins de 40 heures . . . . .	11	0,6	2	0,2	13	0,5
de 40 à 50 heures . . . . .	66	3,5	16	1,8	82	3,0
» 50 » 55 » . . . . .	833	44,7	305	34,3	1,138	41,3
» 55 » 60 » . . . . .	727	39,0	513	57,7	1,240	45,0
» 60 » 70 » . . . . .	159	8,5	28	3,2	187	6,8
» 70 » 80 » . . . . .	33	1,8	2	0,2	35	1,3
» 80 » 90 » . . . . .	3	0,2	—	—	3	0,1
» 90 » 100 » . . . . .	1	0,0	—	—	1	0,0
Non mentionné . . . . .	31	1,7	23	2,6	54	2,0
Total . . . . .	1,864	100,0	889	100,0	2,753	100,0

Les ouvriers d'imprimerie finlandais ont obtenu une réduction du temps de travail beaucoup plus grande que ceux des autres industries. Le temps de travail est, en général, plus court à Helsingfors qu'en province.

Il y a eu quelquefois des heures supplémentaires de travail, mais en quantité négligeable seulement. Le travail de nuit n'a lieu en général que dans les imprimeries de journaux.

Le total des salaires payés aux ouvriers ayant travaillé, pendant un temps plus ou moins long de l'année 1904, dans les imprimeries sur lesquelles a porté l'enquête, est de 2,569,313, marks 60.

Il a été possible d'établir une statistique détaillée des salaires pour 1,442 ouvriers, dont 994 hommes et 442 femmes.

Les salaires de ces ouvriers peuvent se classer en groupes de la manière suivante:

	Hommes		Femmes	
	nombre	%	nombre	%
moins de 500 marks . . . . .	219	22,1	188	42,0
de 500 à 1,000 » . . . . .	174	17,5	189	42,1
» 1,000 » 1,500 » . . . . .	193	19,4	46	10,3
» 1,500 » 2,000 » . . . . .	207	20,8	20	4,5
2,000 marks et au-dessus . . . . .	201	20,2	5	1,1
Total . . . . .	994	100,0	448	100,0

Les ouvriers d'imprimerie sont beaucoup mieux salariés que ceux des autres industries. Le revenu annuel maximum constaté était de 4,800 marks pour un chef d'atelier de reliure.  $\frac{1}{5}$  environ des ouvriers était payé à la tâche,  $\frac{4}{5}$  par temps de travail.

Le tarif en vigueur au moment de l'enquête, datait du 1<sup>er</sup> avril 1904, et comportait un délai de six mois pour l'avis de cessation du tarif. Les organisations ouvrières proclamèrent un avis de ce genre à peu près au moment même où l'enquête commença. Après des pourparlers assez étendus, les deux parties réussirent à s'entendre et acceptèrent un nouveau tarif, qui en-

tra en vigueur le 1<sup>er</sup> mars 1906. Pour cette cause, et considérant que le nouveau tarif a changé dans une certaine mesure les salaires respectifs des différents genres d'ouvriers, l'Administration générale de l'Industrie proposa au Sénat de compléter la présente enquête par de nouvelles recherches sur les salaires des ouvriers d'imprimerie après l'entrée en vigueur du nouveau tarif, c'est-à-dire par une enquête portant sur l'époque à partir du 1<sup>er</sup> mars 1906 jusqu'au 28 février 1907 inclusivement. Le Sénat ayant agréé ce projet, les données ont été rassemblées, et les résultats de l'enquête seront publiés aussitôt que possible. L'on donnera en même temps un aperçu sur les tarifs anciennement en vigueur.

L'espace dans les locaux de travail ne donne pas lieu en général à des observations défavorables. Sur 431 salles et chambres examinées, 4 seulement avaient un espace cubique d'air inférieur au minimum fixé par la loi, ou 8 mc par ouvrier. La propreté des locaux, au contraire, ne semble pas toujours avoir été sans défaut.

La plus ancienne imprimerie du pays est fondée en 1642.

---

TABELLER.

TABLEAUX.



Tab. 1. Arbetsstälernas orfsfördelning, firmanamn,  
Tab. 1. Distribution géographique des maisons, leurs noms,

Län. <i>Gouvernement.</i>	Ort. <i>Localité.</i>	Arbetsgivarens namn och firma. <i>Nom du patron ou de la maison.</i>	Antal redovisade arbetare <i>Nombre d'ouvriers rapporté</i>			
			manliga. <i>hommes.</i>	kvinliga. <i>femmes.</i>	summa. <i>total.</i>	
1	2	3	4	5	6	
Nylands	Helsingfors	Kejserliga Senatens tryckeri . . . . .	81	—	81	
»	»	Finlands Stämpeltryckeri . . . . .	3	4	7	
»	»	Statsjärnvägarnas biljett- och blankettförråd. . . . .	3	—	3	
»	»	Osakeyhtiö Weilin & Göös Aktiebolag . . . . .	121	193	314	
»	»	Helsingfors Centraltryckeri & Bokbinderi A. B. . . . .	80	118	198	
»	»	Aktiebolaget Lilius & Hertzberg Osakeyhtiö . . . . .	70	43	113	
»	»	Suomal. Kirjallisuuden Seuran kirjapaino . . . . .	78	16	94	
»	»	F. Tilgmans Bok- och Stentryckeri samt Kemi- grafi . . . . .	70	18	88	
»	»	Hufvudstadsbladets Nya Tryckeri . . . . .	67	8	75	
»	»	Frenckellska Tryckeri-Aktiebolaget . . . . .	48	21	69	
»	»	Helsingin Uusi Kirjapaino-Osakeyhtiö. . . . .	50	9	59	
»	»	Aktiebolaget Handelstryckeriet . . . . .	29	26	55	
»	»	J. Simelii Arfvingars Boktryckeri-Aktiebolag . . . . .	35	13	48	
»	»	Tidnings- och Tryckeriaktiebolaget i Helsingfors . . . . .	24	20	44	
»	»	Gust. Arvidsson's Litografiska Atelier. . . . .	23	11	34	
»	»	Öflund & Pettersson . . . . .	29	5	34	
»	»	Työväen Sanomalehti Osakeyhtiö . . . . .	27	3	30	
»	»	Alex. F. Lindberg . . . . .	11	15	26	
»	»	K. F. Bäckman . . . . .	17	7	24	
»	»	Kirjapainoyhtiö »Valo» . . . . .	13	6	19	
»	»	Helsingfors Stentryckeri . . . . .	7	3	10	
»	»	F. Liewendahls litografiska tryckeri . . . . .	8	—	8	
»	»	Emil Moilanen & C:o . . . . .	5	2	7	
»	»	J. E. Lamberg's Nya Bok- och Accidenstryckeri . . . . .	2	2	4	
»	»	Helsingfors Accidenstryckeri (J. F. Hällstén) . . . . .	1	2	3	
»	Lovisa	Östra Nylands Tryckeri Aktiebolag . . . . .	5	2	7	
»	Borgå	Werner Söderström Osakeyhtiö . . . . .	57	32	89	
»	»	Tryckeri- och Tidningsaktiebolaget . . . . .	4	—	4	
»	Ekenäs	Ekenäs Tryckeri Aktiebolag . . . . .	7	—	7	
»	Hangö	Hangö Tryckeri- & Tidnings Aktiebolag . . . . .	9	4	13	
Åbo o. B:borgs	Åbo	Åbo Stentryckeri Aktiebolag . . . . .	37	120	157	

antal redovisade arbetare och värksamhetsgren.

nombre d'ouvriers rapporté et genre d'industrie.

Värksamhetsgren. — Genre d'industrie.

7

Bok-, tidnings- och accidenstryck.

Klichétryck, bokbinderi.

Biljett-tryck.

Bok- och accidenstryck, litografi, kemigrafi, pappersförädling, bokbinderi & asktillverkning.

Bok- och accidenstryck, kartonnagetillverkning, bokbinderi & asktillverkning.

Bok- och accidenstryck, litografi, kemigrafi, pappersförädling, bokbinderi.

Bok-, tidnings- och accidenstryck, bokbinderi.

Bok- och accidenstryck, litografi, kemigrafi.

Bok-, tidnings- och accidenstryck, bokbinderi.

Bok-, tidnings- och accidenstryck.

Bok-, tidnings- och accidenstryck, (bokbinderi).

Bok-, tidnings- och accidenstryck, bokbinderi.

Bok-, tidnings- och accidenstryck, bokbinderi.

Bok- och accidenstryck, bokbinderi.

Accidenstryck, litografi, kemigrafi, bokbinderi.

Bok-, tidnings- och accidenstryck, litografi, bokbinderi.

Bok-, tidnings- och accidenstryck.

Bok-, tidnings- och accidenstryck, bokbinderi, kuvertfabrik.

Bok-, tidnings- och accidenstryck, bokbinderi.

Bok- och accidenstryck, bokbinderi.

Bok- och accidenstryck, litografi.

Accidenstryck, litografi.

Accidenstryck.

Accidenstryck.

Accidenstryck.

Bok-, tidnings- och accidenstryck.

Bok-, tidnings- och accidenstryck, bokbinderi.

Bok-, tidskrifts- och accidenstryck.

Bok-, tidnings- och accidenstryck.

Bok- och tidningstryck.

Bok- och accidenstryck, litografi, pappersförädling, bokbinderi.

Tab. 1 (forts.). Arbetsställdenas ortsfördelning, firmanamn,

Tab. 1 (suite). Distribution géographique des maisons, leurs

Län. <i>Gouvernement.</i>	Ort. <i>Localité.</i>	Arbetsgivarens namn och firma. <i>Nom du patron ou de la maison.</i>	Antal redovisade arbetare <i>Nombre d'ouvriers rapporté</i>			
			• summa. <i>total.</i>	kvinnliga <i>femmes.</i>	manliga <i>hommes.</i>	
1	2	3	4	5	6	
Åbo o. B:borgs	Åbo	Åbo Tidnings Tryckeri Aktiebolag . . . . .	33	5	38	
»	»	Turun Suomalainen Kirjapaino- ja sanomalehti O. Y. . . . .	35	1	36	
»	»	Aktiebolaget Polytypos . . . . .	31	3	34	
»	»	G. W. Wilén & Co Boktryckeri . . . . .	21	5	26	
»	»	Litografiska anstalten i Åbo (Aug. Törn) . . . . .	12	7	19	
»	»	Ammattilaisten Kirjapaino Osakeyhtiö . . . . .	14	1	15	
»	»	Päs- & Kuvertfabriken i Åbo Aktiebolag . . . . .	3	4	7	
»	»	Aug. Kajetskij . . . . .	2	—	2	
»	Björneborg	Satakunnan Kirjakauppa . . . . .	12	—	12	
»	»	Otto Andersin . . . . .	6	5	11	
»	»	Emil Wahlstein . . . . .	9	—	9	
»	Raumo	Rauman Kirjapaino-Osakeyhtiö . . . . .	8	5	13	
»	Nystad	Uudenkaupungin Sanomalehti- ja Kirjapaino O. Y. . . . .	8	1	9	
»	Mariehamn	Ålands Tidnings-Tryckeri Aktiebolag . . . . .	6	—	6	
Tavastehus	Tavastehus	Osakeyhtiö Hämeäläinen . . . . .	18	—	18	
»	»	Hämeenlinnan Uusi Kirjapaino . . . . .	13	3	16	
»	»	Hämeen Sanomain Osakeyhtiö . . . . .	9	6	15	
»	Tammerfors	Tampereen Kirjapaino Osakeyhtiö . . . . .	24	12	36	
»	»	Tampereen Sanomain Osakeyhtiö (f. d. Sampo) . . . . .	22	6	28	
»	»	Tammerfors Stentryckeri Aktiebolag . . . . .	23	—	23	
»	»	Kirjapaino Osakeyhtiö »Sanoma» Tampereella . . . . .	10	6	16	
»	»	Isak Julin . . . . .	10	6	16	
»	»	Aktiebolaget Tammertors Nyheter . . . . .	10	5	15	
»	»	Tampereen Uutisten Osakeyhtiö . . . . .	6	8	14	
»	»	G. E. Jansson & Kumpp. . . . .	9	4	13	
»	»	Paperipussitehdas & Aksidenssipaino Sulo Sal- melin . . . . .	3	—	3	
»	»	Kirjapaino Suomi Boktryckeri (Emil Renfors) . . . . .	2	—	2	
Viborgs	Viborg	Karjalan Kirjapaino Osakeyhtiö . . . . .	33	3	36	
»	»	Viipurin Uusi Kirjapaino- ja Sanomalehti O. Y. . . . .	15	1	16	
»	»	Viborgs Bok- och Stentryckeri . . . . .	13	2	15	
»	»	Östra Finlands tryckeri (G. A. Ekholm) . . . . .	15	—	15	

antal redovisade arbetare och värksamhetsgren.

noms, nombre d'ouvriers rapporté et genre d'industrie.

Värksamhetsgren. — Genre d'industrie.

7

Bok-, tidnings- och accidenstryck.

Bok-, tidnings- och accidenstryck.

Bok-, tidnings- och accidenstryck, bokbinderi.

Bok-, tidnings- och accidenstryck.

Accidenstryck, litografi, bokbinderi.

Bok-, tidnings- och accidenstryck.

Accidenstryck.

Accidenstryck, litografi.

Bok-, tidnings- och accidenstryck.

Bok-, tidnings- och accidenstryck.

Bok-, tidnings- och accidenstryck.

Bok-, tidnings- och accidenstryck.

Bok-, tidnings- och accidenstryck, bokbinderi.

Bok-, tidnings- och accidenstryck.

Bok-, tidnings- och accidenstryck.

Bok-, tidnings- och accidenstryck, bokhäftning.

Bok-, tidnings- och accidenstryck.

Bok-, tidnings- och accidenstryck.

Bok-, tidnings- och accidenstryck.

Bok-, accidenstryck, litografi.

Bok-, tidnings- och accidenstryck.

Accidenstryck, bokbinderi.

Bok-, tidnings- och accidenstryck.

Bok-, tidnings- och accidenstryck.

Bok-, tidnings- och accidenstryck.

Accidenstryck & påsfabrikation.

Accidenstryck.

Bok-, tidnings- och accidenstryck.

Bok-, tidnings- och accidenstryck, mindre bokbinderiarbeten.

Bok-, accidenstryck, litografi, bokbinderi.

Bok-, tidnings- och accidenstryck.



Tab. 1 (forts.). Arbetsstälernas ortsfördelning, firmanamn,

Tab. 1 (Suite). Distribution géographique des maisons, leurs

Län. Gouvernement.	Ort. Localité.	Arbetsgivarens namn och firma. Nom du patron ou de la maison.	Antal redovisade arbetare Nombre d'ouvriers rapporté		
			honnnes. manliga.	kvinniga. femmes.	summa. total.
1	2	3	4	5	6
Viborgs	Viborg	N. A. Zilliacus' sterbhus . . . . .	8	—	8
»	Sordavala	Sortavalan Kirjapaino Osakeyhtiö . . . . .	14	3	17
»	Kexholm	J. O. Lahtinen . . . . .	3	—	3
»	Villmanstrand	Lappeenrannan kirjapaino . . . . .	7	2	9
»	Fredrikshamn	Uusi Kansan Kirjapaino Osakeyhtiö . . . . .	7	—	7
»	»	Tryckeri- och Tidnings Aktiebolagets tryckeri . . . . .	5	—	5
»	Kotka	Kotka Tryckeri-Aktiebolag — Kotkan Kirjapaino O. Y. . . . .	9	—	9
»	»	Etelä-Suomen Kirjapaino Osakeyhtiö . . . . .	5	3	8
»	»	Kirjapaino »Kotka» . . . . .	2	3	5
S:t Michels	S:t Michel	Mikkelin Sanomain Kirjapaino, Väinö Andelin . . . . .	18	8	26
»	»	O. B. Blomfelt'in kirjapaino . . . . .	10	—	10
»	»	Kirjapaino Saimaa Boktryckeri . . . . .	2	—	2
»	Heinola	A. G. Wäänänen . . . . .	12	—	12
»	Nyslott	Etelä-Savon kirjapaino . . . . .	8	—	8
Kuopio	Kuopio	Osakeyhtiö Kuopion Uusi Kirjapaino . . . . .	34	8	42
»	»	Karl Fredrik Malmström . . . . .	31	10	41
»	Joensuu	Joensuun Kirjapaino Osakeyhtiö . . . . .	10	1	11
»	»	Pohjois-Karjalan Kirjapaino Osakeyhtiö . . . . .	7	—	7
»	Iisalmi	O. W. Styf . . . . .	8	—	8
Vasa	Nikolaistad	Pohjalaisen Kirjapaino . . . . .	15	—	15
»	»	Antti Hautala . . . . .	7	7	14
»	»	F. W. Unggren . . . . .	10	4	14
»	»	C. A. Heinze . . . . .	9	2	11
»	»	Tidningsaktiebolaget Vasa-Posten . . . . .	4	2	6
»	»	A. Pethman . . . . .	3	3	6
»	Kristinestad	Tryckeri- & Tidnings Aktiebolaget . . . . .	6	—	6
»	»	Kansalliskirjapaino . . . . .	6	—	6
»	»	Tapio Kirjapaino . . . . .	3	2	5
»	Nykarleby	J. W. Nessler . . . . .	2	—	2
»	Jakobstad	Jakobstads Tryckeri- & Tidnings Aktiebolag . . . . .	7	—	7
»	Gamlakarleby	Osakeyhtiö Keski-Pohjalainen . . . . .	7	1	8
»	»	Aktiebolaget Österbottningen . . . . .	6	—	6

antal redovisade arbetare och värksamhetsgren.

noms, nombre d'ouvriers rapporté et genre d'industrie.

Värksamhetsgren. — Genre d'industrie.

7

Bok-, tidnings- och accidenstryck.

Bok-, tidnings- och accidenstryck.

Tidnings- och accidenstryck.

Bok-, tidnings- och accidenstryck, bokbinderi.

Bok-, tidnings- och accidenstryck.

Bok-, tidnings- och accidenstryck.

Tidnings- och accidenstryck.

Bok-, tidnings- och accidenstryck.

Bok-, tidnings- och accidenstryck, bokbinderi.

Bok-, tidnings- och accidenstryck.

Bok-, tidnings- och accidenstryck, bokbinderi.

Bok- och accidenstryck.

Bok-, tidnings- och accidenstryck.

Tidnings- och accidenstryck.

Bok-, tidnings- och accidenstryck, bokbinderi.

Bok-, tidnings- och accidenstryck, bokbinderi.

Bok-, tidnings- och accidenstryck, bokbinderi.

Bok-, tidnings- och accidenstryck.

Bok-, tidnings- och accidenstryck.

Bok-, tidnings- och accidenstryck.

Bok-, tidnings- och accidenstryck.

Bok-, tidnings- och accidenstryck.

Bok-, tidnings- och accidenstryck, bokbinderi.

Tidnings- och accidenstryck.

Bok-, tidnings- och accidenstryck.

Tidnings- och accidenstryck.

Bok-, tidnings- och accidenstryck.

Tidnings- och accidenstryck.

Tidnings- och accidenstryck.

Bok- och tidningstryck.

Bok-, tidnings- och accidenstryck.

Bok-, tidnings- och accidenstryck.

Tab. 1 (forts.). Arbetsstälernas ortsfördelning, firmanamn,

Tab. 1 (suite). Distribution géographique des maisons, leurs

Län. Gouvernement.	Ort. Localité.	Arbetsgivarens namn och firma. Nom du patron ou de la maison.	Antal redovisade arbetare Nombre d'ouvriers rapporté		
			manliga. hommes.	kvinnliga. femmes.	summa. total.
1	2	3	4	5	6
Vasa	Gamlakarleby	Kokkolan Kirjapaino . . . . .	5	1	6
»	Jyväskylä	K. J. Gummerus . . . . .	12	6	18
»	»	Jyväskylän Kirjapaino . . . . .	6	8	14
»	»	Sanomalehti Osakeyhtiö Keski-Suomi . . . . .	11	—	11
Uleåborgs	Uleåborg	Uleåborgs Boktryckeri, Bokbinderi och Bokhandels A. B. . . . .	20	4	24
»	»	Kalevan Uusi Kirjapaino Osakeyhtiö . . . . .	10	2	12
»	»	B. B. Bergdahl . . . . .	10	—	10
»	»	Oulun Uusi Kirjapaino . . . . .	10	—	10
»	»	H. W. Marjanen . . . . .	3	1	4
»	»	Alfred Sellmans Accidenstryckeri . . . . .	2	—	2
»	Brahestad	Rob. Rossander . . . . .	8	1	9
»	Kemi	Kemin Kirjapaino, (Wilho Jämsén) . . . . .	9	—	9
»	»	K. F. Lepistö . . . . .	7	—	7
»	Torneå	J. W. Heickell . . . . .	3	—	3
»	»	Uusi Kirjapaino, G. A. Ryytänen . . . . .	1	1	2
»	Kajana	Kajaanin Kirjapaino ja Kirjansitomo . . . . .	6	4	10
<b>Summa</b>			<b>1,864</b>	<b>889</b>	<b>2,753</b>

*Remarque:* Boktryck = *imprimerie de livres*; tidningstryck = *de journaux*; accidenstryck = *chimigraphie*; pappersförädling = *impression de papiers de couleur*; kartonnagetillverkning = *cartonneries*;

antal redovisade arbetare och värksamhetsgren.

noms, nombre d'ouvriers rapporté et genre d'industrie.

Värksamhetsgren. — Genre d'industrie.

7

Bok-, tidnings- och accidenstryck.  
 Bok-, tidnings- och accidenstryck, bokbinderi.  
 Bok-, tidnings- och accidenstryck.  
 Bok-, tidnings- och accidenstryck.  
  
 Bok-, tidnings- och accidenstryck, bokbinderi.  
 Bok-, tidnings- och accidenstryck.  
 Bok-, tidnings- och accidenstryck.  
 Bok-, tidnings- och accidenstryck.  
 Accidenstryck.  
 Accidenstryck.  
 Bok-, tidnings- och accidenstryck.  
 Bok-, tidnings- och accidenstryck.  
 Tidnings- och accidenstryck.  
 Bok-, tidnings- och accidenstryck.  
 Bok-, tidnings- och accidenstryck.  
 Bok-, tidnings- och accidenstryck.

*d'ouvrages en ville*; klichétryck = *de clichés*; biljett-tryck = *de billets*; litografi = *lithographie*; kemigrafi = bokbinderi = *reliure*; asktillverkning = *fabrication de boîtes en carton*.

Tab. 2. Arbetarens fördelning

Tab. 2. Distribution des ouvriers par

Ort. Localité.	Sätter Composition				Boktryckeri Imprimerie				Litografi Litographie				Kemi- Chimi-	
	manl. arb. hommes		kvinl. arb. femmes		manl. arb. hommes		kvinl. arb. femmes		manl. arb. hommes		kvinl. arb. femmes		manl. arb. hommes	
	över 18 år. au-dessus de 18 ans.	under 18 år. au-dessous de 18 ans.	över 18 år. au-dessus de 18 ans.	under 18 år. au-dessous de 18 ans.	över 18 år. au-dessus de 18 ans.	under 18 år. au-dessous de 18 ans.	över 18 år. au-dessus de 18 ans.	under 18 år. au-dessous de 18 ans.	över 18 år. au-dessus de 18 ans.	under 18 år. au-dessous de 18 ans.	över 18 år. au-dessus de 18 ans.	under 18 år. au-dessous de 18 ans.	över 18 år. au-dessus de 18 ans.	under 18 år. au-dessous de 18 ans.
1	2	3	4	5	6	7	8	9	10	11	12	13	14	15
1 Nylands län.														
2 Helsingfors . . . . .	43	355	7	80	46	116	14	30	25	98	10	25	7	24
3 Lovisa . . . . .	—	3	2	—	—	2	—	—	—	—	—	—	—	—
4 Borgå . . . . .	2	26	—	—	3	9	—	5	—	—	—	—	—	—
5 Ekenäs . . . . .	1	4	—	—	—	1	—	—	—	—	—	—	—	—
6 Hangö . . . . .	3	3	—	4	—	1	—	—	—	—	—	—	—	—
7 Summa	49	391	9	84	49	129	14	35	25	98	10	25	7	24
8 Åbo och Björneborgs län.														
9 Åbo . . . . .	10	87	—	5	2	22	2	2	16	17	—	—	—	—
10 Björneborg . . . . .	2	15	1	3	1	8	—	—	—	—	—	—	—	—
11 Raumo . . . . .	1	5	1	4	—	2	—	—	—	—	—	—	—	—
12 Nystad . . . . .	3	2	—	1	—	2	—	—	—	—	—	—	—	—
13 Mariehamn . . . . .	—	4	—	—	1	1	—	—	—	—	—	—	—	—
14 Summa	16	113	2	13	4	35	2	2	16	17	—	—	—	—
15 Tavastehus län.														
16 Tavastehus . . . . .	6	16	2	5	2	7	—	—	—	—	—	—	—	—
17 Tammerfors . . . . .	5	43	7	34	11	17	—	—	7	6	—	—	—	—
18 Summa	11	59	9	39	13	24	—	—	7	6	—	—	—	—
19 Viborgs län.														
20 Viborg . . . . .	8	37	—	1	15	11	—	—	2	4	—	1	—	—
21 Sordavala . . . . .	1	9	2	1	—	3	—	—	—	—	—	—	—	—
22 Kexholm . . . . .	—	2	—	—	—	1	—	—	—	—	—	—	—	—
23 Villmanstrand . . . . .	2	2	1	1	—	1	—	—	—	—	—	—	—	—
24 Fredrikshamn . . . . .	3	5	—	—	1	2	—	—	—	—	—	—	—	—
25 Kotka . . . . .	—	8	1	4	3	3	—	—	—	—	—	—	—	—
26 Summa	14	63	4	7	19	21	—	—	2	4	—	1	—	—

på olika värksamhetsgrenar.

rapport aux divers genres de travail.

grafi graphie	Pappersförädling <i>Impression de papiers de couleur</i>				Bokbinderi m. m. <i>Reliure etc.</i>					Till föregående ej hän- förliga <i>Diverses catégories non classifiées</i>				Summa <i>Total</i>					
	kvinl. arb. <i>femmes</i>		manl. arb. <i>hommes</i>		kvinl. arb. <i>femmes</i>		manl. arb. <i>hommes</i>		kvinl. arb. <i>femmes</i>			manl. arb. <i>hommes</i>		kvinl. arb. <i>femmes</i>					
	över 18 år. <i>au-dessus de 18 ans.</i>	under 18 år. <i>au-dessous de 18 ans.</i>	över 18 år. <i>au-dessus de 18 ans.</i>	under 18 år. <i>au-dessous de 18 ans.</i>	över 18 år. <i>au-dessus de 18 ans.</i>	under 18 år. <i>au-dessous de 18 ans.</i>	över 18 år. <i>au-dessus de 18 ans.</i>	under 18 år. <i>au-dessous de 18 ans.</i>	över 18 år. <i>au-dessus de 18 ans.</i>	under 18 år. <i>au-dessous de 18 ans.</i>	över 18 år. <i>au-dessus de 18 ans.</i>	under 18 år. <i>au-dessous de 18 ans.</i>	över 18 år. <i>au-dessus de 18 ans.</i>	under 18 år. <i>au-dessous de 18 ans.</i>	över 18 år. <i>au-dessus de 18 ans.</i>	under 18 år. <i>au-dessous de 18 ans.</i>			
	16	17	18	19	20	21	22	23	24	25	26	27	28	29	30	31	32	33	
																		1	
		1		10	13	28	7	81	112	190	48	42	15	20	176	726	171	374	2
																5	2		3
							5	11	6	21	1	4			11	50	6	26	4
											1				2	5			5
											1	1			4	5		4	6
		1		10	13	28	12	92	118	211	51	47	15	20	193	791	179	404	7
																			8
					60	42		8	7	19	19	7		9	47	141	69	77	9
												1			3	24	1	4	10
															1	7	1	4	11
							1								4	4		1	12
															1	5			13
				60	42		1	8	7	19	19	8		10	56	181	71	86	14
																			15
									1	1	9				17	23	3	6	16
							3	2	4	2	19	6			45	74	11	36	17
							3	2	5	3	28	6			62	97	14	42	18
																			19
								1		1	5	1		3	30	54		6	20
											1				2	12	2	1	21
																3			22
								1							3	4	1	1	23
											1				5	7			24
										1	2				5	11	1	5	25
								2		2	10	1		3	45	91	4	13	26

Tab. 2 (forts.). Arbetarens för-

Tab. 2 (suite). Distribution des ouvriers

Ort. Localité.	Sätteri Composition				Boktryckeri Imprimerie				Litografi Lithographie				Kemi- Chimi.	
	manl. arb. hommes		kvinl. arb. femmes		manl. arb. hommes		kvinl. arb. femmes		manl. arb. hommes		kvinl. arb. femmes		manl. arb. hommes	
	över 18 år. au-dessus de 18 ans.	under 18 år. au-dessous de 18 ans.	över 18 år. au-dessus de 18 ans.	under 18 år. au-dessous de 18 ans.	över 18 år. au-dessus de 18 ans.	under 18 år. au-dessous de 18 ans.	över 18 år. au-dessus de 18 ans.	under 18 år. au-dessous de 18 ans.	över 18 år. au-dessus de 18 ans.	under 18 år. au-dessous de 18 ans.	över 18 år. au-dessus de 18 ans.	under 18 år. au-dessous de 18 ans.	över 18 år. au-dessus de 18 ans.	under 18 år. au-dessous de 18 ans.
1	2	3	4	5	6	7	8	9	10	11	12	13	14	15
<b>S:t Michels län.</b>														
1 S:t Michel . . . . .	2	11	—	2	1	5	—	—	—	—	—	—	—	—
2 Heinola . . . . .	2	8	—	—	1	1	—	—	—	—	—	—	—	—
3 Nyslott . . . . .	2	4	—	—	—	2	—	—	—	—	—	—	—	—
4 Summa	6	23	—	2	2	8	—	—	—	—	—	—	—	—
<b>Kuopio län.</b>														
6 Kuopio . . . . .	4	27	—	—	—	12	1	2	—	—	—	—	—	—
7 Joensuu . . . . .	3	7	—	1	1	2	—	—	—	—	—	—	—	—
8 Iisalmi . . . . .	—	5	—	—	1	2	—	—	—	—	—	—	—	—
9 Summa	7	39	—	1	2	16	1	2	—	—	—	—	—	—
<b>Vasa län.</b>														
11 Nikolaistad . . . . .	4	22	9	8	6	7	—	—	—	—	—	—	—	—
12 Kristinestad . . . . .	4	7	2	—	1	3	—	—	—	—	—	—	—	—
13 Nykarleby . . . . .	—	1	—	—	—	1	—	—	—	—	—	—	—	—
14 Jakobstad . . . . .	1	3	—	—	1	1	—	—	—	—	—	—	—	—
15 Gamlakarleby . . . . .	6	6	1	1	1	4	—	—	—	—	—	—	—	—
16 Jyväskylä . . . . .	6	9	—	7	4	4	—	—	—	—	—	—	—	—
17 Summa	21	48	12	16	13	20	—	—	—	—	—	—	—	—
<b>Uleåborgs län.</b>														
19 Uleåborg . . . . .	9	24	1	2	6	9	—	—	—	—	—	—	—	—
20 Brahestad . . . . .	4	2	—	—	—	2	—	—	—	—	—	—	—	—
21 Kemi . . . . .	3	9	—	—	—	4	—	—	—	—	—	—	—	—
22 Torneå . . . . .	1	—	—	1	—	2	—	—	—	—	—	—	—	—
23 Kajana . . . . .	1	1	1	1	1	1	—	1	—	—	—	—	—	—
24 Summa	18	36	2	4	7	18	—	1	—	—	—	—	—	—
25 Summa summarum	142	772	38	166	109	271	17	40	50	125	10	26	7	24

delning på olika värksamhetsgrenar.

par rapport aux divers genres de travail.

grafi graphie	Pappersförädling <i>Impression de papiers de couleur</i>						Bokbinderi m. m. <i>Reliure etc.</i>				Till föregående ej hän- förliga. <i>Diverses catégories non classifiées</i>				Summa <i>Total</i>			
	kvinl. arb. <i>femmes</i>		manl. arb. <i>hommes</i>		kvinl. arb. <i>femmes</i>		manl. arb. <i>hommes</i>		kvinl. arb. <i>femmes</i>		manl. arb. <i>hommes</i>		kvinl. arb. <i>femmes</i>		manl. arb. <i>hommes</i>		kvinl. arb. <i>femmes</i>	
	över 18 år. <i>au-dessus de 18 ans.</i>	under 18 år. <i>au-dessous de 18 ans.</i>	över 18 år. <i>au-dessus de 18 ans.</i>	under 18 år. <i>au-dessous de 18 ans.</i>	över 18 år. <i>au-dessus de 18 ans.</i>	under 18 år. <i>au-dessous de 18 ans.</i>	över 18 år. <i>au-dessus de 18 ans.</i>	under 18 år. <i>au-dessous de 18 ans.</i>	över 18 år. <i>au-dessus de 18 ans.</i>	under 18 år. <i>au-dessous de 18 ans.</i>	över 18 år. <i>au-dessus de 18 ans.</i>	under 18 år. <i>au-dessous de 18 ans.</i>	över 18 år. <i>au-dessus de 18 ans.</i>	under 18 år. <i>au-dessous de 18 ans.</i>	över 18 år. <i>au-dessus de 18 ans.</i>	under 18 år. <i>au-dessous de 18 ans.</i>	över 18 år. <i>au-dessus de 18 ans.</i>	under 18 år. <i>au-dessous de 18 ans.</i>
	16	17	18	19	20	21	22	23	24	25	26	27	28	29	30	31	32	33
							2	1			6	2	3	3	11	19	3	5
															3	9		
															2	6		
							2	1			6	2	3	3	16	34	3	5
							2	11	4	10	4	5	1		10	55	6	12
							1	3							5	12		1
															1	7		
							3	14	4	10	4	5	1		16	74	6	13
							1	3	1		4	1			15	33	10	8
															5	10	2	
																2		
																4		
											1				3	4		
											1				8	10	1	1
								4	1	5	1	1	1		11	18	2	12
							1	7	2	5	7	2	1		42	77	15	21
							1	4	1	2	2			1	18	37	2	5
															4	4		1
															3	13		
											1				2	2		1
							1	1		1					3	3	1	3
							2	5	1	3	3			2	30	59	3	10
	1		10	73	70	24	131	137	253	128	71	20	38	460	1,404	295	594	26



Tab. 3. Arbetarens fördelning på  
Tab. 3. Distribution des ouvriers par rapport

L ä n. Gouvernement.	Sätteri. — Composition.									Boktryckeri. —		
	Faktoror Proles	Ombrytare Metteurs en pages		Hand- och maskin- sättare Compositeurs à la main et par machine		Sättere-elever Elevs compositeurs		Summa Total		Formän Contremaitres	Tryckare Pressiers	
		m. h.	m. h.	kv. f.	m. h.	kv. f.	m. h.	kv. f.	m. h.		kv. f.	m. h.
1	2	3	4	5	6	7	8	9	10	11	12	13
1 Nylands län:												
2     Helsingfors. . . . .	12	8	—	296	70	82	17	398	87	8	68	4
3     Öfriga städer . . . . .	3	2	—	24	2	13	4	42	6	—	9	—
4     Åbo och Björneborgs län . . . . .	4	10	—	77	7	38	8	129	15	2	20	4
5     Tavastehus län . . . . .	13	—	1	38	23	19	22	70	48	1	14	—
6     Viborgs län . . . . .	2	5	—	46	5	24	6	77	11	—	17	—
7     St Michels län . . . . .	2	2	—	14	2	11	—	29	2	—	4	—
8     Kuopio län . . . . .	2	4	—	29	1	11	—	46	1	—	8	—
9     Vasa län . . . . .	6	4	—	28	10	29	18	69	28	—	17	—
10    Uleåborgs län . . . . .	6	—	—	26	3	20	3	54	6	—	13	—
11                   Summa	54	35	1	578	125	247	78	914	204	11	170	8

Tab. 3 (forts.). Arbetarens fördelning  
Tab. 3 (suite). Distribution des ouvriers par rapport

L ä n. Gouvernement.	Kemigrafi. — Chimigraphie.							
	Formän Contremaitres	Fotografer Photographes	Kemigrafater Chimigraphes	Kemigraf elever Elevs chimigraphes	Gruvarens svar cutore etc.	Koppartryckare och öfriga	Summa Total	
							m. h.	kv. f.
1	30	31	32	33	34	35	36	37
1 Nylands län:								
2     Helsingfors. . . . .	2	6	10	8	5	1	31	1
3     Öfriga städer . . . . .	—	—	—	—	—	—	—	—
4     Åbo och Björneborgs län . . . . .	—	—	—	—	—	—	—	—
5     Tavastehus län . . . . .	—	—	—	—	—	—	—	—
6     Viborgs län . . . . .	—	—	—	—	—	—	—	—
7     St Michels län . . . . .	—	—	—	—	—	—	—	—
8     Kuopio län . . . . .	—	—	—	—	—	—	—	—
9     Vasa län . . . . .	—	—	—	—	—	—	—	—
10    Uleåborgs län . . . . .	—	—	—	—	—	—	—	—
11                   Summa	2	6	10	8	5	1	31	1

värksamhetsgrenar och yrkesspecialiteter.

aux genres de travail et aux spécialités du métier.

Impression.						Litografi. — Lithographie.															
Tryckare-elever Elevers pressisters		Liggare och öfriga Martyrs etc.		Summa Total		Förman Contramaîtres		Litografer Lithographes		Litograf elever Elevs lithographes		Hand- o. stentyckare Pressiers		Tryckare-elever Elevers pressisters		Liggare och öfriga Martyrs etc.		Summa Total			
m. h.	kv. f.	m. h.	kv. f.	m. h.	kv. f.	m. h.	m. h.	kv. f.	m. h.	m. h.	m. h.	m. h.	m. h.	m. h.	m. h.	m. h.	m. h.	kv. f.	m. h.	kv. f.	
14	15	16	17	18	19	20	21	22	23	24	25	26	27	28	29	30	31	32	33	34	35
51	3	35	37	162	44	3	23	2	9	39	28	21	33	123	35						
6	—	1	5	16	5	—	—	—	—	—	—	—	—	—	—						
12	—	5	—	39	4	2	5	—	1	6	2	17	—	33	—						
18	—	4	—	37	—	—	1	—	1	2	4	5	—	13	—						
23	—	—	—	40	—	—	1	—	1	2	1	1	1	6	1						
5	—	1	—	10	—	—	—	—	—	—	—	—	—	—	—						
6	—	4	3	18	3	—	—	—	—	—	—	—	—	—	—						
15	—	1	—	33	—	—	—	—	—	—	—	—	—	—	—						
9	—	3	1	25	1	—	—	—	—	—	—	—	—	—	—						
145	3	54	46	380	57	5	30	2	12	49	35	44	34	175	36						

på värksamhetsgrenar och yrkesspecialiteter.

aux genres de travail et aux spécialités du métier.

Papperförädling. Impression de papiers de couleur.				Bokbinderi m. m. Reliure etc.								Till föregående ej hän- förliga Diverses catégories non classées		Summa summarum Somme totale	
Kartongarbetare Ouvriers en carton- neries		Summa Total		Förman och förestän- darnior Contramaîtres et conductrices		Bokbinderarbetare m. m. Ouvriers reliers etc.		Summa Total		m. h.	kv. f.	m. h.	kv. f.	m. h.	kv. f.
m. h.	kv. f.	m. h.	kv. f.	m. h.	kv. f.	m. h.	kv. f.	m. h.	kv. f.	47	48	49	50	51	52
38	39	40	41	42	43	44	45	46	47	48	49	50	51	52	53
4	6	41	10	41	6	7	82	295	88	302	90	35	902	545	
—	—	—	—	—	1	—	15	27	16	27	8	—	82	38	
—	—	102	—	102	—	—	9	26	9	26	27	10	237	157	
—	—	—	—	—	1	—	4	8	5	8	34	—	159	56	
—	—	—	—	—	—	—	2	2	2	2	11	3	136	17	
—	—	—	—	—	—	—	3	—	3	—	8	6	50	8	
—	—	—	—	—	2	—	15	14	17	14	9	1	90	19	
—	—	—	—	—	2	—	6	7	8	7	9	1	119	36	
—	—	—	—	—	2	—	5	4	7	4	3	2	89	13	
4	6	143	10	143	14	7	141	383	155	390	199	58	1,864	889	

Tab. 4. Arbetarena fördelade efter kön, civilstånd och ett-års åldersklasser.

Tab. 4. Répartition des ouvriers par sexe, état civil et classes d'âge annuelles.

Ålder (en åmån).	Helsingfors. Helsingfors.									Öfriga städer. Autres villes.									Hela landet. Ensemble du pays.										
	Manliga Hommes			Kvinliga Femmes			Summa Total			Manliga Hommes			Kvinliga Femmes			Summa Total			Manliga Hommes			Kvinliga Femmes			Summa Total				
	og.	g.	e.	og.	g.	e.	og.	g.	e.	og.	g.	e.	og.	g.	e.	og.	g.	e.	og.	g.	e.	og.	g.	e.	og.	g.	e.		
	c.	m.	v.	c.	m.	v.	c.	m.	v.	c.	m.	v.	c.	m.	v.	c.	m.	v.	c.	m.	v.	c.	m.	v.	c.	m.	v.	c.	m.
1	2	3	4	5	6	7	8	9	10	11	12	13	14	15	16	17	18	19	20	21	22	23	24	25	26	27	28		
11.	—	—	—	—	—	—	—	—	—	2	—	—	—	—	—	2	—	—	2	—	—	—	—	—	—	2	—	—	
12.	1	—	—	—	—	—	1	—	—	1	—	—	1	—	—	2	—	—	2	—	—	1	—	—	—	3	—	—	
13.	17	—	—	—	—	—	17	—	—	19	—	—	2	—	—	21	—	—	36	—	—	2	—	—	—	38	—	—	
14.	26	—	—	14	—	—	40	—	—	37	—	—	23	—	—	60	—	—	63	—	—	37	—	—	—	100	—	—	
15.	38	—	—	36	—	—	74	—	—	72	—	—	33	—	—	105	—	—	110	—	—	69	—	—	—	179	—	—	
16.	43	—	—	50	—	—	93	—	—	77	—	—	37	—	—	114	—	—	120	—	—	87	—	—	—	207	—	—	
17.	51	—	—	71	—	—	122	—	—	76	—	—	28	—	—	104	—	—	127	—	—	99	—	—	—	226	—	—	
18.	48	—	—	39	—	—	87	—	—	60	—	—	29	—	—	89	—	—	108	—	—	68	—	—	—	176	—	—	
19.	46	—	—	54	—	—	100	—	—	53	2	—	21	1	—	74	3	—	99	2	—	75	1	—	—	174	3	—	
20.	39	1	—	43	—	—	82	1	—	47	—	—	27	2	—	74	2	—	86	1	—	70	2	—	—	156	3	—	
21.	37	1	—	27	3	—	64	4	—	45	4	—	20	3	—	65	7	—	82	5	—	47	6	—	—	129	11	—	
22.	43	5	—	30	—	—	73	5	—	37	4	—	14	2	—	51	6	—	80	9	—	44	2	—	—	124	11	—	
23.	32	12	—	20	—	—	52	12	—	24	11	—	27	2	—	51	13	—	56	23	—	47	2	—	—	103	25	—	
24.	29	6	—	16	1	—	45	7	—	20	9	—	10	—	—	30	9	—	49	15	—	26	1	—	—	75	16	—	
25.	11	10	—	17	2	—	28	12	—	16	11	—	8	1	—	24	12	—	27	21	—	25	3	—	—	52	24	—	
26.	15	13	—	17	—	—	32	13	—	11	10	—	5	—	1	16	10	1	26	23	—	22	—	1	—	48	23	1	
27.	13	12	—	10	—	—	23	12	—	10	10	1	6	—	—	16	10	1	23	22	1	16	—	—	—	39	22	1	
28.	13	22	—	6	2	—	19	24	—	10	18	—	4	2	—	14	20	—	23	40	—	10	4	—	—	33	44	—	
29.	8	18	—	7	2	—	15	20	—	3	17	1	4	1	—	7	18	1	11	35	1	11	3	—	—	22	38	1	
30.	8	16	—	12	3	1	20	19	1	9	18	—	1	1	—	10	19	—	17	34	—	13	4	1	—	30	38	1	
31.	10	10	1	5	1	—	15	11	1	4	11	—	3	—	—	7	11	—	14	21	1	8	1	—	—	22	22	1	
32.	2	9	—	4	2	2	6	11	2	10	14	2	1	—	—	11	14	2	12	23	2	5	2	2	—	17	25	4	
33.	7	12	—	6	3	—	13	15	—	4	14	—	3	—	—	7	14	—	11	26	—	9	3	—	—	20	29	—	
34.	7	9	—	5	1	—	12	10	—	3	11	1	2	—	—	5	11	1	10	20	1	7	1	—	—	17	21	1	
35.	7	16	—	1	1	1	8	17	1	2	12	—	—	1	—	2	13	—	9	28	—	1	2	1	—	10	30	1	
36.	5	19	1	2	1	—	7	20	1	1	8	—	2	—	—	3	8	—	6	27	1	4	1	—	—	10	28	1	
37.	2	8	2	2	—	1	4	8	3	1	7	—	1	—	—	2	7	—	3	15	2	3	—	1	—	6	15	3	
38.	6	7	1	1	1	—	7	8	1	—	5	1	—	1	—	—	6	1	6	12	2	1	2	—	—	7	14	2	
39.	4	16	—	2	—	—	6	16	—	2	10	—	2	1	—	4	11	—	6	26	—	4	1	—	—	10	27	—	
40.	—	11	—	2	2	2	2	13	2	1	9	—	1	—	—	2	9	—	1	20	—	3	2	2	—	4	22	2	
41.	2	6	1	1	—	—	3	6	1	—	7	1	—	—	—	—	7	1	2	13	2	1	—	—	—	3	13	2	

Tab. 4 (forts.). Arbetarena fördelade efter kön, civilstånd och ett-års åldersklasser.

Tab. 4 (suite). Répartition des ouvriers par sexe, état civil et classes d'âge, annuelles.

Åldersår. Âge (en années).	Helsingfors. Helsingfors.									Öfriga städer. Autres villes.									Hela landet. Ensemble du pays.									
	Manliga Hommes			Kvinnliga Femmes			Summa Total			Manliga Hommes			Kvinnliga Femmes			Summa Total			Manliga Hommes			Kvinnliga Femmes			Summa Total			
	og. c.	g. m.	e. v.	og. c.	g. m.	e. v.	og. c.	g. m.	e. v.	og. c.	g. m.	e. v.	og. c.	g. m.	e. v.	og. c.	g. m.	e. v.	og. c.	g. m.	e. v.	og. c.	g. m.	e. v.	og. c.	g. m.	e. v.	
	1	2	3	4	5	6	7	8	9	10	11	12	13	14	15	16	17	18	19	20	21	22	23	24	25	26	27	28
42.	—	11	—	1	—	—	1	11	—	—	7	1	—	—	—	7	1	—	18	1	1	—	—	1	18	1		
43.	4	10	1	2	—	1	6	10	2	1	4	—	—	1	—	1	5	—	5	14	1	2	1	1	7	15	2	
44.	1	4	—	2	—	1	3	4	1	2	2	—	—	1	—	2	3	—	3	6	—	2	1	1	5	7	1	
45.	—	7	—	—	—	—	—	7	—	1	3	1	1	2	1	2	5	2	1	10	1	1	2	1	2	12	2	
46.	2	7	1	2	—	—	4	7	1	—	5	—	—	—	—	5	—	—	2	12	1	2	—	—	4	12	1	
47.	2	4	—	—	—	—	2	4	—	2	10	—	—	—	—	2	10	—	4	14	—	—	—	—	4	14	—	
48.	—	1	—	—	—	—	—	1	—	—	4	—	—	—	—	4	—	—	—	5	—	—	—	—	—	5	—	
49.	—	6	—	—	—	—	—	6	—	—	5	1	—	—	—	5	1	—	11	1	—	—	—	—	—	11	1	
50.	—	4	—	—	—	—	—	4	—	—	5	—	—	—	—	5	—	—	9	—	—	—	—	—	—	9	—	
51.	—	—	—	1	2	1	1	2	1	—	2	—	—	—	—	2	—	—	2	—	1	2	1	1	1	4	1	
52.	—	2	—	—	—	—	—	2	—	—	3	1	—	—	—	3	1	—	5	1	—	—	—	—	—	5	1	
53.	—	3	1	—	—	—	—	3	1	—	2	—	—	1	—	3	—	—	5	1	—	1	—	—	—	6	1	
54.	—	1	—	—	—	—	—	1	—	—	2	—	—	—	—	2	—	—	3	—	—	—	—	—	—	3	—	
55.	—	2	—	—	—	—	—	2	—	—	1	—	—	—	1	1	1	—	3	—	—	—	1	—	—	3	1	
56.	—	2	—	—	—	—	—	2	—	1	1	—	—	—	1	1	—	1	3	—	—	—	—	—	1	3	—	
57.	—	2	1	—	—	—	—	2	1	—	1	—	—	—	—	1	—	—	3	1	—	—	—	—	—	3	1	
58.	—	2	—	—	—	—	—	2	—	—	1	1	—	—	—	1	1	—	3	1	—	—	—	—	—	3	1	
59.	—	1	—	—	—	—	—	1	—	—	1	—	—	—	—	1	—	—	2	—	—	—	—	—	—	2	—	
60.	—	1	1	—	—	—	—	1	1	—	—	—	—	—	—	—	—	—	1	1	—	—	—	—	—	1	1	
61.	—	—	1	—	—	—	—	—	1	—	—	1	—	1	—	—	1	1	—	—	2	—	1	—	—	1	2	
62.	—	—	1	—	—	—	—	—	1	—	1	—	—	—	—	1	—	—	1	1	—	—	—	—	—	1	1	
63.	—	—	—	—	—	—	—	—	—	—	1	—	—	—	—	—	1	—	—	1	—	—	—	—	—	—	1	—
64.	—	—	—	—	—	—	—	—	—	—	—	—	—	1	—	—	1	—	—	—	—	—	—	1	—	—	1	—
65.	—	—	—	—	—	—	—	—	—	—	1	—	—	—	—	—	1	—	—	1	—	—	—	—	—	—	1	—
66.	—	—	—	—	—	—	—	—	—	—	—	—	—	—	—	—	—	—	—	—	—	—	—	—	—	—	—	—
67.	—	—	—	—	—	—	—	—	—	—	—	—	—	—	—	—	—	—	—	—	—	—	—	—	—	—	—	—
68.	—	—	—	—	—	—	—	—	—	—	—	—	—	—	—	—	—	—	—	—	—	—	—	—	—	—	—	—
69.	—	—	—	—	—	—	—	—	—	—	—	—	—	—	—	—	—	—	—	—	—	—	—	—	—	—	—	—
70.	—	1	—	—	—	—	—	1	—	—	—	—	—	—	—	—	—	—	1	—	—	—	—	—	—	—	1	—
71.	—	—	—	—	—	—	—	—	—	—	—	—	—	—	—	—	—	—	—	—	—	—	—	—	—	—	—	—
72.	—	—	—	—	—	—	—	—	—	—	1	—	—	—	—	—	1	—	—	—	—	—	—	—	—	—	—	—
Summa	579	310	13	508	27	10	1,087	337	23	665	284	13	316	24	4	981	308	17	1,244	594	26	824	51	14	2,068	645	40	

Tab. 5. Arbetarena fördelade efter kön, civilstånd och 5-års åldersklasser.

Tab. 5. Répartition des ouvriers par sexe, état civil et classes d'âge de 5 ans.

Åldersklasser. Classes d'âge.	Helsingfors. — <i>Helsingfors.</i>												Öfriga städer. — <i>Autres villes.</i>											
	Manliga <i>Hommes</i>				Kvinliga <i>Femmes</i>				Summa <i>Total</i>				Manliga <i>Hommes</i>				Kvinliga <i>Femmes</i>				Summa <i>Total</i>			
	og. c.	g. m.	e. v.	s:a. tot.	og. c.	g. m.	e. v.	s:a. tot.	og. c.	g. m.	e. v.	s:a. tot.	og. c.	g. m.	e. v.	s:a. tot.	og. c.	g. m.	e. v.	s:a. tot.	og. c.	g. m.	e. v.	s:a. tot.
1	2	3	4	5	6	7	8	9	10	11	12	13	14	15	16	17	18	19	20	21	22	23	24	25
11—14 . . . . .	44	—	—	44	14	—	—	14	58	—	—	58	59	—	—	59	26	—	—	26	85	—	—	85
15—19 . . . . .	226	—	—	226	250	—	—	250	476	—	—	476	338	2	—	340	148	1	—	149	486	3	—	489
20—24 . . . . .	180	25	—	205	136	4	—	140	316	29	—	345	173	28	—	201	98	9	—	107	271	37	—	308
25—29 . . . . .	60	75	—	135	57	6	—	63	117	81	—	198	50	66	2	118	27	4	1	32	77	70	3	150
30—34 . . . . .	34	56	1	91	32	10	3	45	66	66	4	136	30	68	3	101	10	1	—	11	40	69	3	112
35—39 . . . . .	24	66	4	94	8	3	2	13	32	69	6	107	6	42	1	49	5	3	—	8	11	45	1	57
40—44 . . . . .	7	42	2	51	8	2	4	14	15	44	6	65	4	29	2	35	1	2	—	3	5	31	2	38
45—49 . . . . .	4	25	1	30	2	—	—	2	6	25	1	32	3	27	2	32	1	2	1	4	4	29	3	36
50—54 . . . . .	—	10	1	11	1	2	1	4	1	12	2	15	—	14	1	15	—	1	—	1	—	15	1	16
55—59 . . . . .	—	9	1	10	—	—	—	—	—	9	1	10	1	5	1	7	—	—	1	1	1	5	2	8
60—64 . . . . .	—	1	3	4	—	—	—	—	—	1	3	4	—	2	1	3	—	1	1	2	—	3	2	5
65—69 . . . . .	—	—	—	—	—	—	—	—	—	—	—	—	—	1	—	1	—	—	—	—	—	1	—	1
70—72 . . . . .	—	1	—	1	—	—	—	—	—	1	—	1	1	—	—	1	—	—	—	—	—	1	—	1
<b>Summa</b>	<b>579</b>	<b>310</b>	<b>13</b>	<b>902</b>	<b>508</b>	<b>27</b>	<b>10</b>	<b>545</b>	<b>1,087</b>	<b>337</b>	<b>23</b>	<b>1,447</b>	<b>665</b>	<b>284</b>	<b>13</b>	<b>962</b>	<b>316</b>	<b>24</b>	<b>4,344</b>	<b>981</b>	<b>308</b>	<b>17</b>	<b>1,306</b>	

Tab. 5 (forts.). Arbetarena fördelade efter kön, civilstånd och 5-års åldersklasser.

Tab. 5 (suite). Répartition des ouvriers par sexe, état civil et classes d'âge de 5 ans.

Åldersklasser. Classes d'âge.	Hela landet. — <i>Ensemble du pays.</i>											
	Manliga <i>Hommes</i>				Kvinliga <i>Femmes</i>				Summa <i>Total</i>			
	og. c.	g. m.	e. v.	s:a. total.	og. c.	g. m.	e. v.	s:a. total.	og. c.	g. m.	e. v.	s:a. total.
1	26	27	28	29	30	31	32	33	34	35	36	37
11—14 . . . . .	103	—	—	103	40	—	—	40	143	—	—	143
15—19 . . . . .	564	2	—	566	398	1	—	399	962	3	—	965
20—24 . . . . .	353	53	—	406	234	13	—	247	587	66	—	653
25—29 . . . . .	110	141	2	253	84	10	1	95	194	151	3	348
30—34 . . . . .	64	124	4	192	42	11	3	56	106	135	7	248
35—39 . . . . .	30	108	5	143	13	6	2	21	43	114	7	164
40—44 . . . . .	11	71	4	86	9	4	4	17	20	75	8	103
45—49 . . . . .	7	52	3	62	3	2	1	6	10	54	4	68
50—54 . . . . .	—	24	2	26	1	3	1	5	1	27	3	31
55—59 . . . . .	1	14	2	17	—	—	1	1	1	14	3	18
60—64 . . . . .	—	3	4	7	—	1	1	2	—	4	5	9
65—69 . . . . .	—	1	—	1	—	—	—	—	—	1	—	1
70—72 . . . . .	1	1	—	2	—	—	—	—	1	1	—	2
<b>Summa</b>	<b>1,244</b>	<b>594</b>	<b>26</b>	<b>1,864</b>	<b>824</b>	<b>51</b>	<b>14</b>	<b>889</b>	<b>2,068</b>	<b>645</b>	<b>40</b>	<b>2,753</b>

Tab. 6. Sammandrag af arbejderenes fordeling efter køn, alder og civilstand.

Tab. 6. Résumé de la répartition des ouvriers par sexe, âge et état civil.

Ort. Localité.	Manlige arbejdere Hommes								Kvnlige arbejdere Femmes								Hela antalet arbejdere. Nombre total d'ouvriers.			
	Under 18 år Au-dessous de 18 ans				18 år och däröfver 18 ans et au-dessus				Summa manliga arbejdere. Total des hommes.	Under 18 år Au-dessous de 18 ans				18 år och däröfver 18 ans et au-dessus				Summa kvinnliga arbejdere. Total des femmes.		
	11-14 år.		15-17 år.		Summa. Total.	Célibataires.	Ogifta. Mariés.	Etkingar. Veufs.		Summa. Total.	11-14 år.		15-17 år.		Summa. Total.	Célibataires.			Ogifta. Mariés.	Etkor. Veufes.
	11-14 år.	15-17 år.	11-14 år.	15-17 år.							11-14 år.	15-17 år.								
1	2	3	4	5	6	7	8	9	10	11	12	13	14	15	16	17	18			
Helsingfors . . . . .	44	132	176	404	309	13	726	902	14	157	171	337	27	10	374	545	1,447			
Lovisa . . . . .	—	—	—	3	2	—	5	5	—	2	2	—	—	—	—	2	7			
Borgå . . . . .	—	11	11	32	18	—	50	61	—	6	6	24	2	—	26	32	93			
Ekenäs . . . . .	1	1	2	3	2	—	5	7	—	—	—	—	—	—	—	—	7			
Hangö . . . . .	—	4	4	3	2	—	5	9	—	—	—	4	—	—	4	4	13			
Åbo . . . . .	12	35	47	70	67	4	141	188	19	50	69	65	11	1	77	146	334			
Björneborg . . . . .	—	3	3	10	14	—	24	27	—	1	1	4	—	—	4	5	32			
Raumo . . . . .	—	1	1	5	2	—	7	8	—	1	1	4	—	—	4	5	13			
Nystad . . . . .	—	4	4	3	1	—	4	8	—	—	—	1	—	—	1	1	9			
Mariehamn . . . . .	1	—	1	4	1	—	5	6	—	—	—	—	—	—	—	—	6			
Tavastehus . . . . .	7	10	17	14	9	—	23	40	1	2	3	6	—	—	6	9	49			
Tammerfors . . . . .	13	32	45	41	32	1	74	119	1	10	11	34	2	—	36	47	166			
Viborg . . . . .	3	27	30	32	21	1	54	84	—	—	—	4	2	—	6	6	90			
Sordavala . . . . .	—	2	2	5	6	1	12	14	—	2	2	1	—	—	1	3	17			
Kexholm . . . . .	—	—	—	3	—	—	3	3	—	—	—	—	—	—	—	—	3			
Villmanstrand . . . . .	1	2	3	2	2	—	4	7	—	1	1	1	—	—	1	2	9			
Fredrikshamn . . . . .	—	5	5	2	5	—	7	12	—	—	—	—	—	—	—	—	12			
Kotka . . . . .	1	4	5	4	7	—	11	16	—	1	1	5	—	—	5	6	22			
S:t Michel . . . . .	3	8	11	15	3	1	19	30	—	3	3	3	2	—	5	8	38			
Heinola . . . . .	—	3	3	8	1	—	9	12	—	—	—	—	—	—	—	—	12			
Nyslott . . . . .	—	2	2	2	4	—	6	8	—	—	—	—	—	—	—	—	8			
Kuopio . . . . .	2	8	10	34	20	1	55	65	3	3	6	11	1	—	12	18	83			
Joensuu . . . . .	—	5	5	8	4	—	12	17	—	—	—	1	—	—	1	1	18			
Iisalmi . . . . .	—	1	1	5	1	1	7	8	—	—	—	—	—	—	—	—	8			
Nikolaistad . . . . .	5	10	15	15	18	—	33	48	—	10	10	7	1	—	8	18	66			
Kristinestad . . . . .	—	5	5	6	4	—	10	15	—	2	2	—	—	—	—	2	17			
Nykarleby . . . . .	—	—	—	2	—	—	2	2	—	—	—	—	—	—	—	—	2			
Jakobstad . . . . .	1	2	3	3	1	—	4	7	—	—	—	—	—	—	—	—	7			
Gamlakarleby . . . . .	2	6	8	2	5	3	10	18	—	1	1	1	—	—	1	2	20			
Jyväskylä . . . . .	2	9	11	6	12	—	18	29	1	1	2	9	2	1	12	14	43			
Uleåborg . . . . .	3	15	18	27	10	—	37	55	1	1	2	4	—	1	5	7	62			
Brahéstad . . . . .	1	3	4	4	—	—	4	8	—	—	—	1	—	—	1	1	9			
Kemi . . . . .	—	3	3	8	5	—	13	16	—	—	—	—	—	—	—	—	16			
Torneå . . . . .	1	1	2	—	2	—	2	4	—	—	—	—	1	—	1	1	5			
Kajana . . . . .	—	3	3	—	3	—	3	6	—	1	1	2	—	1	3	4	10			
Summa	103	357	460	785	593	26	1,404	1,864	40	255	295	529	51	14	594	889	2,753			

Tab. 7. Arbetarens medelålder.

Tab. 7. Moyenne d'âge des travailleurs.

Ort. Localité.	Manliga Hommes				Kvinliga Femmes				Bägge könen. Les deux sexes			
	celibataires. ogift.	gift. mariées.	enking- veufs.	alla. total.	celibataires. ogift.	gift. mariées.	enkor- veuves	alla. total.	celibataires. ogifta.	gifta. mariées.	enkingar och enkor. veufs et veuves.	alla. total.
1	2	3	4	5	6	7	8	9	10	11	12	13
Helsingfors . . . . .	21.5	35.2	46.3	26.5	21.0	31.8	38.4	21.9	21.3	34.9	42.9	24.8
Lovisa . . . . .	22.7	31.5	—	26.2	16.5	—	—	16.5	20.2	31.5	—	23.4
Borgå . . . . .	22.5	35.6	—	26.4	21.3	29.0	—	21.8	22.0	34.9	—	24.8
Ekenäs . . . . .	18.6	38.0	—	24.1	—	—	—	—	18.6	38.0	—	24.1
Hangö . . . . .	18.1	37.5	—	22.4	22.2	—	—	22.2	19.6	37.5	—	22.4
Åbo . . . . .	19.9	35.7	40.0	25.9	19.3	33.4	26.0	20.4	19.6	35.4	37.2	23.5
Björneborg . . . . .	20.0	33.6	—	27.1	20.8	—	—	20.8	20.2	33.6	—	26.1
Raumo . . . . .	25.5	38.5	—	28.7	20.0	—	—	20.0	23.0	38.5	—	25.4
Nystad . . . . .	21.6	33.0	—	23.0	23.0	—	—	23.0	21.7	33.0	—	23.0
Mariehamn . . . . .	23.4	25.0	—	23.7	—	—	—	—	23.4	25.0	—	23.7
Tavastehus . . . . .	17.7	33.1	—	21.2	19.1	—	—	19.1	18.1	33.1	—	21.2
Tammerfors . . . . .	16.6	37.3	32.0	23.9	21.0	30.0	—	21.4	19.6	36.8	32.0	23.2
Viborg . . . . .	18.7	33.9	34.0	22.7	22.0	29.5	—	24.5	18.9	33.5	34.0	22.8
Sordavala . . . . .	18.6	29.8	58.0	26.2	17.3	—	—	17.3	18.2	29.8	58.0	24.6
Kexholm . . . . .	19.3	—	—	19.3	—	—	—	—	19.3	—	—	19.3
Villmanstrand . . . . .	18.2	38.5	—	24.0	18.5	—	—	18.5	18.3	38.5	—	22.8
Fredrikshamn . . . . .	19.7	34.6	—	25.9	—	—	—	—	19.7	34.6	—	25.9
Kotka . . . . .	17.9	32.0	—	24.0	20.0	—	—	20.0	18.7	32.0	—	22.9
St Michel . . . . .	18.0	32.3	41.0	20.2	21.7	34.0	—	24.5	18.7	33.0	41.0	21.1
Heinola . . . . .	19.9	24.0	—	20.3	—	—	—	—	19.9	24.0	—	20.3
Nyslott . . . . .	17.5	27.5	—	22.5	—	—	—	—	17.5	27.5	—	22.5
Kuopio . . . . .	22.3	35.5	61.0	27.0	19.2	19.0	—	19.2	21.4	34.7	61.0	25.2
Joensuu . . . . .	20.1	41.0	—	25.0	23.0	—	—	23.0	20.2	41.0	—	24.9
Iisalmi . . . . .	21.5	26.0	29.0	23.0	—	—	—	—	21.5	26.0	29.0	23.0
Nikolaistad . . . . .	19.1	33.4	—	24.2	19.7	35.0	—	20.6	19.3	33.5	—	23.2
Kristinestad . . . . .	19.7	30.5	—	22.6	16.5	—	—	16.5	19.2	30.5	—	21.9
Nykarleby . . . . .	22.5	—	—	22.5	—	—	—	—	22.5	—	—	22.5
Jakobstad . . . . .	24.8	33.0	—	26.0	—	—	—	—	24.8	33.0	—	26.0
Gamlakarleby . . . . .	17.4	35.2	41.7	26.4	17.5	—	—	17.5	17.4	35.2	41.7	25.5
Jyväskylä . . . . .	18.5	33.4	—	24.6	20.0	21.5	64.0	23.4	19.0	31.7	64.0	24.2
Uleåborg . . . . .	20.0	35.1	—	22.8	19.0	—	45.0	22.7	19.9	35.1	45.0	22.8
Brahestad . . . . .	19.0	—	—	19.0	24.0	—	—	24.0	19.6	—	—	19.6
Kemi . . . . .	22.3	33.8	—	25.9	—	—	—	—	22.3	33.8	—	25.9
Torneå . . . . .	15.5	32.5	—	24.0	—	45.0	—	45.0	15.5	36.7	—	28.2
Kajana . . . . .	16.7	35.7	—	26.2	19.7	—	55.0	28.5	18.2	35.7	55.0	27.1
Hela landet. <i>Ens. du pays</i>	20.6	34.9	43.9	25.5	20.6	31.7	41.0	21.6	20.7	34.7	42.9	24.2

Tab. 8. Arbetarens födelseort.

Tab. 8. Lieu de naissance des travailleurs.

Arbetsorten i Lieu de travail	Födelseort. — Lieu de naissance.														
	Nyländs län Gouvernement de Nylande		Åbo och Björneborgs län Gouvernement d'Åbo et Björneborg		Tavastehus län Gouvernement de Tavastehus		Viborgs län Gouvernement de Viborg		S:t Michels län Gouvernement de S:t Michel		Kuopio län Gouvernement de Kuopio		Vasa län Gouvernement de Vasa		
	Helsingfors.	Öfriga städer. Autres villes.	land. campagne.	stad. villes.	land. campagne.	stad. villes.	land. campagne.	stad. villes.	land. campagne.	stad. villes.	land. campagne.	stad. villes.	land. campagne.	stad. villes.	land. campagne.
1	2	3	4	5	6	7	8	9	10	11	12	13	14	15	16
Helsingfors . . . . .	776	39	149	52	14	43	90	36	7	13	42	20	25	31	38
Öfriga städer i Nylands län — Autres villes du gouvernement de Nylande	3	57	31	1	1	3	3	1	1	1	3	2	5	3	2
Åbo och Björneborgs län	6	1	3	214	114	9	11	4	—	6	2	—	—	6	5
Tavastehus län	8	1	3	6	6	138	28	5	—	1	—	—	2	4	9
Viborgs län	8	1	1	3	—	3	2	77	24	4	4	12	8	—	2
S:t Michels län	1	—	2	1	—	2	—	1	—	26	23	1	1	—	—
Kuopio län	3	2	—	—	—	—	—	1	—	1	67	29	2	3	—
Vasa län	11	1	7	3	—	—	5	—	3	1	3	6	1	53	51
Uleåborgs län	4	—	1	1	—	3	—	—	1	—	1	2	2	4	1
Summa	820	102	197	281	135	201	139	125	36	48	83	112	73	104	103

Tab. 8 (forts.). Arbetarens födelseort.

Tab. 8 (suite). Lieu de naissance des travailleurs.

Arbetsorten i Lieu de travail	Födelseort. — Lieu de naissance.											Summa. Total.	
	Uleåborgs län Gouvernement d'Uleåborg		Inom Finland Finlande				Rysland. Russie.	Sverige. Suède.	Danmark. Danemark.	Tyskland. Allemagne.	Utom Finland summa Étrangers (total).		Ej uppräknade. Non mentionné.
	stad. villes.	land. campagne.	stad. villes.	land. campagne.	summa. total.								
1	17	18	19	20	21	22	23	24	25	26	27	28	
Helsingfors . . . . .	17	10	1,027	370	1,397	18	16	1	14	49	1	1,447	
Öfriga städer i Nylands län. — Autres villes du gouvernement de Nylande	—	—	71	46	117	3	—	—	—	3	—	120	
Åbo och Björneborgs län	3	—	246	139	385	1	1	—	6	8	1	394	
Tavastehus län	2	—	165	48	213	1	—	—	—	1	1	216	
Viborgs län	—	1	108	42	150	2	—	—	1	3	—	153	
S:t Michels län	—	—	32	26	58	—	—	—	—	—	—	58	
Kuopio län	—	2	77	32	109	—	—	—	—	—	—	109	
Vasa län	—	2	75	72	147	1	5	—	—	6	2	155	
Uleåborgs län	65	13	79	19	98	3	—	—	—	3	1	102	
Summa	87	28	1,880	794	2,674	29	22	1	21	73	6	2,753	



Tab. 9. Arbetarens födelseort i förhållande till arbetsorten.

Tab. 9. Rapports du lieu de naissance et du lieu de travail des ouvriers.

Arbetsort. <i>Lieu de travail.</i>	Födelseort. <i>Lieu de naissance.</i>						Hela antalet arbetare. <i>Nombre total d'ouvriers.</i>
	Arbetsorten. <i>Lieu de travail.</i>	Originalet i samma län. <i>Autres localités du même gouvernement.</i>	Andra län. <i>Autres gouvernements.</i>	Inom Finland. <i>En Finlande.</i>	Utom Finland. <i>A l'étranger.</i>	Ej uppgifven. <i>Non mentionné.</i>	
1	2	3	4	5	6	7	8
Helsingfors . . . . .	776	188	433	1,397	49	1	1,447
Lovisa . . . . .	3	3	1	7	—	—	7
Borgå . . . . .	46	26	18	90	3	—	93
Ekenäs . . . . .	3	1	3	7	—	—	7
Hangö . . . . .	5	4	4	13	—	—	13
Åbo . . . . .	169	105	51	325	8	1	334
Björneborg . . . . .	21	8	3	32	—	—	32
Raumo . . . . .	10	3	—	13	—	—	13
Nystad . . . . .	6	3	—	9	—	—	9
Mariehamn . . . . .	1	2	3	6	—	—	6
Tavastehus . . . . .	33	8	8	49	—	—	49
Tammerfors . . . . .	102	23	39	164	1	1	166
Viborg . . . . .	46	12	29	87	3	—	90
Sordavala . . . . .	3	10	4	17	—	—	17
Kexholm . . . . .	—	1	2	3	—	—	3
Villmanstrand . . . . .	5	1	3	9	—	—	9
Fredrikskamm . . . . .	9	1	2	12	—	—	12
Kotka . . . . .	12	1	9	22	—	—	22
S:t Michel . . . . .	18	17	3	38	—	—	38
Heinola . . . . .	5	4	3	12	—	—	12
Nyslott . . . . .	2	3	3	8	—	—	8
Kuopio . . . . .	52	19	12	83	—	—	83
Joensuu . . . . .	10	7	1	18	—	—	18
Iisalmi . . . . .	1	7	—	8	—	—	8
Nikolaistad . . . . .	25	17	18	60	4	2	66
Kristinestad . . . . .	2	9	6	17	—	—	17
Nykarleby . . . . .	1	1	—	2	—	—	2
Jakobstad . . . . .	1	4	1	6	1	—	7
Gamlakarleby . . . . .	4	8	7	19	1	—	20
Jyväskylä . . . . .	16	16	11	43	—	—	43
Uleåborg . . . . .	41	7	13	61	1	—	62
Brahestad . . . . .	7	—	—	7	2	—	9
Kemi . . . . .	—	10	5	15	—	1	16
Torneå . . . . .	4	—	1	5	—	—	5
Kajana . . . . .	3	6	1	10	—	—	10
<b>Summa</b>	<b>1,442</b>	<b>535</b>	<b>697</b>	<b>2,674</b>	<b>73</b>	<b>6</b>	<b>2,753</b>

Tab. 10. Faders yrke.

Tab. 10. Métier du père.

Ort. <i>Localité.</i>	Typografyrket. <i>Typographie.</i>	Industriella yrken och hantverkerier. <i>Arts et métiers.</i>	Jordbruk, fiske m. m. <i>Agriculture, pêche etc.</i>	Gårdsegare. <i>Propriétaires.</i>	Handel och samfärdsel. <i>Commerce et communications.</i>	Allmän tjänst och litterära yrken. <i>Fonction publique, profession libérale.</i>	Tjänstehjon och arbetare. <i>Gens de service et ouvriers.</i>	Icke uppgräna yrken. <i>Métier non mentionnés.</i>	Summa sammanr. <i>Somme totale.</i>
1	2	3	4	5	6	7	8	9	10
Helsingfors . . . . .	35	813	116	2	155	128	162	36	1,447
Öfriga städer i Nylands län. — <i>Autres villes du gouvernement de Nylande.</i>	4	48	8	—	20	10	21	9	120
Åbo och Björneborgs län . . . . .	10	195	17	—	50	25	86	11	394
Tavastehus län . . . . .	1	131	13	4	16	15	27	8	215
Viborgs län . . . . .	3	72	12	1	22	10	31	2	153
S:t Michels län . . . . .	—	13	6	2	3	1	27	6	58
Kuopio län . . . . .	3	34	6	2	13	9	36	6	109
Vasa län . . . . .	1	67	9	1	24	12	32	9	155
Uleåborgs län . . . . .	—	42	13	1	16	11	14	5	102
<b>Summa</b>	<b>57</b>	<b>1,415</b>	<b>200</b>	<b>13</b>	<b>319</b>	<b>221</b>	<b>436</b>	<b>92</b>	<b>2,753</b>

Tab. 11. Makas yrke.

Tab. 11. Métier de l'épouse.

Ort. <i>Localité.</i>	Typografyrket. <i>Typographie.</i>	Industriella yrken. <i>Arts et métiers.</i>	Näringsidkare. <i>Petite industrie.</i>	Allmän tjänst. <i>Fonction publique.</i>	Sommerskor, tvätterskor m. m. <i>Conduites blanchisseuses etc.</i>	Tjänstehjon & arbetarskor. <i>Gens de service et tra- vaillantes.</i>	Summa uppgräna yrken. <i>Nombre total de professions mentionnées.</i>	Icke uppgräna yrken. <i>Métier non mentionnés.</i>	Summa sammanr. <i>Somme totale.</i>
1	2	3	4	5	6	7	8	9	10
Helsingfors . . . . .	14	12	11	4	16	1	58	265	323
Öfriga städer i Nylands län. — <i>Autres villes du gouvernement de Nylande.</i>	—	1	—	—	3	—	4	20	24
Åbo och Björneborgs län . . . . .	1	4	—	—	8	2	15	74	89
Tavastehus län . . . . .	1	2	—	—	1	1	5	37	42
Viborgs län . . . . .	—	2	1	3	3	1	12	31	43
S:t Michels län . . . . .	—	—	—	—	1	1	2	7	9
Kuopio län . . . . .	—	—	—	1	4	—	5	22	27
Vasa län . . . . .	—	2	1	1	3	—	9	34	43
Uleåborgs län . . . . .	—	—	3	1	1	—	5	15	20
<b>Summa</b>	<b>16</b>	<b>23</b>	<b>16</b>	<b>10</b>	<b>44</b>	<b>6</b>	<b>115</b>	<b>505</b>	<b>620</b>

Tab. 12. De manliga arbetarens yrken före inträdet i tryckeriarbete.

Tab. 12. Profession antérieure des travailleurs en typographie (hommes).

Ort. Localité.	Industriella yrken och handtvärkerier. Arts et métiers.	Jordbruk m. m. Agriculture etc.	Handel och samfärdsl. Commerce, communications.	Civil tjänst. Fonction civile.	Militärtjänst. Service militaire.	Tjänstehjon, springgossar och dylikt Gens de service, commis- naires etc.	Arbetare. Ouvriers.	Summa uppgifvet yrken. Total des professions men- tionnées.	Icke uppgifvet yrken. Métiers non mentionnés.	Summa summanum. Somme totale.
1	2	3	4	5	6	7	8	9	10	11
Helsingfors . . . . .	77	13	42	7	2	106	8	255	647	902
Öfriga städer i Nylands län. — <i>Autres villes du gouvernement de Nylande</i>	14	4	5	—	—	1	—	24	58	82
Åbo o. Björneborgs län	38	1	12	—	—	4	1	56	181	237
Tavastehus län . . . . .	17	—	2	—	1	6	2	28	131	159
Viborgs län . . . . .	4	1	5	1	—	6	1	18	118	136
S:t Michels län . . . . .	5	—	1	—	—	—	—	6	44	50
Kuopio län . . . . .	11	—	3	—	—	1	—	15	75	90
Vasa län . . . . .	6	—	6	1	—	6	2	21	98	119
Uleåborgs län . . . . .	5	—	5	—	—	4	—	14	75	89
Summa	177	19	81	9	3	134	14	437	1,427	1,864

Tab. 13. De kvinnliga arbetarens yrken före inträdet i tryckeriarbete.

Tab. 13. Profession antérieure des travailleuses en typographie.

Ort. Localité.	Industriella yrken och handtvärkerier. Arts et métiers.	Jordbruk m. m. Agriculture etc.	Handelsidkarskor. Commerce.	Sömmerskor, tvätterskor, snyterskor, Conturiers, blanchisseuses, repasseuses.	Tjänstehjon, springgickor m. m. Gens de service, commis- naires etc.	Öfriga yrken. Autres professions.	Summa uppgifna yrken. Total des professions men- tionnées.	Icke uppgifvet. Métiers non mentionnés.	Summa summanum. Somme totale.
1	2	3	4	5	6	7	8	9	10
Helsingfors . . . . .	40	2	14	8	114	5	183	362	545
Öfriga städer i Nylands län. — <i>Autres villes du gouvernement de Nylande.</i>	3	—	—	2	3	—	8	30	38
Åbo och Björneborgs län . . . . .	12	—	—	8	27	—	47	110	157
Tavastehus län . . . . .	6	—	1	—	2	—	9	47	56
Viborgs län . . . . .	1	—	—	1	—	—	2	15	17
S:t Michels län . . . . .	—	—	—	1	2	—	3	5	8
Kuopio län . . . . .	—	—	1	—	2	—	3	16	19
Vasa län . . . . .	2	—	—	1	1	—	4	32	36
Uleåborgs län . . . . .	—	—	1	1	2	—	4	9	13
Summa	64	2	17	22	153	5	263	626	889

Tab. 14. Arbetares barn som arbeta i tryckeri.

Tab. 14. Enfants nés d'ouvriers et travaillant dans les imprimeries.

Ort. Localité.	Antal arbetare, hvilkas barn arbeta i tryckeri Nombre d'ouvriers dont les enfants travaillent dans les imprimeries			Antal inom tryckerierna sysselsatta barn. Nombre d'enfants travaillant dans les imprimeries.
	män. hommes.	kvinnor. femmes.	summa. total.	
1	2	3	4	5
Helsingfors . . . . .	10	2	12	15
Öfriga städer i Nylands län. — <i>Autres villes du gouvernement de Nylande</i> . . . . .	3	2	5	5
Åbo och Björneborgs län . . . . .	7	1	8	8
Tavastehus län . . . . .	2	—	2	2
Viborgs län . . . . .	2	—	2	2
<b>Summa</b>	<b>24</b>	<b>5</b>	<b>29</b>	<b>32</b>

Tab. 15. Af arbetarena försörjda personer, utom egna hustrur och barn.

Tab. 15. Personnes, autres que la femme et les enfants des ouvriers, et nourries par ceux-ci.

Ort. Localité.	Antal försörjare Soutiens		Antal försörjda. Personnes nourries.	Anmärkingar. Remarques.
	män. hommes	kvinnor. femmes.		
1	2	3	4	5
Helsingfors . . . . .	128	38	223	77 försörjda underhållas af flere. — 77 personnes sont nourries par plus d'un soutien.
Öfriga städer i Nylands län. — <i>Autres villes du gouvernement de Nylande</i> . . . . .	14	6	23	
Åbo och Björneborgs län . . . . .	40	18	72	
Tavastehus län . . . . .	7	2	13	
Viborgs län . . . . .	27	1	48	
S:t Michels län . . . . .	4	1	8	
Kuopio län . . . . .	21	5	36	
Vasa län . . . . .	11	5	23	1 försörjd underhållas af flere. — 1 personne est nourrie par plus d'un soutien.
Uleåborgs län . . . . .	9	1	11	4 försörjda underhållas af flere.
<b>Summa</b>	<b>261</b>	<b>77</b>	<b>457</b>	<b>82 försörjda underhållas af flere.</b>

Industrist.

Tab. 16. Arbetarens

Tab. 16. Enfants

Or t. Localité.	Manliga arbetare, gifta och enklingar, med följande antal barn. <i>Ouvriers (hommes) mariés ou veufs, ayant le nombre suivant d'enfants.</i>								
	1.	2.	3.	4.	5.	6.	7.	8.	10.
1	2	3	4	5	6	7	8	9	10
1 Helsingfors . . . . .	88	53	40	20	16	13	10	1	—
2 Öfriga städer i Nylands län. — <i>Autres villes du gouver- nement de Nylande</i> . . . . .	11	3	2	1	2	—	—	—	—
3 Åbo och Björneborgs län . . . . .	17	21	8	15	4	4	3	1	—
4 Tavastehus län . . . . .	6	4	7	4	5	2	1	—	1
5 Viborgs län . . . . .	14	6	7	3	1	3	—	—	—
6 St Michels län . . . . .	2	1	1	—	—	—	—	—	—
7 Kuopio län . . . . .	8	5	4	1	2	—	1	—	—
8 Vasa län . . . . .	16	6	5	4	2	1	1	—	—
9 Uleåborgs län . . . . .	1	5	5	5	1	—	—	—	—
10 <b>Summa</b>	<b>163</b>	<b>104</b>	<b>79</b>	<b>53</b>	<b>33</b>	<b>23</b>	<b>16</b>	<b>2</b>	<b>1</b>

Tab. 17. Arbetarens

Tab. 17. Enfants d'ouvriers

Or t. Localité.	Manliga arbetare, gifta och enklingar, med följande antal hemmavarande barn. <i>Ouvriers (hommes) mariés ou veufs, ayant le nombre suivant d'enfants restant à la maison.</i>							Summa. <i>Total.</i>	
	1.	2.	3.	4.	5.	6.	7.	Fäder. <i>Pères.</i>	Barn. <i>Enfants.</i>
1	2	3	4	5	6	7	8	9	10
1 Helsingfors . . . . .	83	48	37	20	14	13	8	223	574
2 Öfriga städer i Nylands län. — <i>Autres villes du gouver- nement de Nylande</i> . . . . .	11	4	1	1	2	—	—	19	36
3 Åbo och Björneborgs län . . . . .	18	21	9	14	6	2	2	72	199
4 Tavastehus län . . . . .	6	4	10	3	5	1	—	29	87
5 Viborgs län . . . . .	9	7	5	2	—	3	—	26	64
6 St Michels län . . . . .	2	1	1	—	—	—	—	4	7
7 Kuopio län . . . . .	9	6	2	1	2	—	1	21	48
8 Vasa län . . . . .	16	5	5	1	2	1	1	31	68
9 Uleåborgs län . . . . .	1	6	4	4	1	—	—	16	46
10 <b>Summa</b>	<b>155</b>	<b>102</b>	<b>74</b>	<b>46</b>	<b>32</b>	<b>20</b>	<b>12</b>	<b>441</b>	<b>1,129</b>

barn i lifvet.

vivants des ouvriers.

Summa. Total.		Kvinnliga arbetare, gifta och enkor, med följande antal barn. <i>Travailleuses mariées ou veuves, ayant le nombre suivant d'enfants.</i>					Summa. Total.		Kvinnliga arbetare, ogifta, med följande antal barn. <i>Travailleuses non mariées ayant le nombre suivant d'enfants.</i>		Summa. Total.	
Fäder. Pères.	Barn. Enfants.	1.	2.	3.	4.	5.	Mödrar Mères.	Barn. Enfants.	1.	2.	Mödrar Mères.	Barn. Enfants.
11	12	13	14	15	16	17	18	19	20	21	22	23
241	630	7	6	6	—	2	21	47	5	—	5	5
19	37	1	—	1	—	—	2	4	—	1	1	2
73	216	2	3	1	—	—	6	11	1	—	1	1
30	105	—	—	—	—	1	1	5	—	—	—	—
34	82	—	—	—	—	1	1	5	—	—	—	—
4	7	—	—	—	1	—	1	4	—	—	—	—
21	51	—	—	—	—	—	—	—	—	—	—	—
35	82	1	—	—	—	—	1	1	1	—	1	1
17	51	—	1	1	—	—	2	5	—	—	—	—
474	1,261	11	10	9	1	4	35	82	7	1	8	9

hemmarande barn.

restant à la maison.

Kvinnliga arbetare, gifta och enkor, med följande antal hemmarande barn. <i>Travailleuses mariées et veuves, ayant le nombre suivant d'enfants restant à la maison.</i>					Summa. Total.		Kvinnliga arbetare, ogifta, med följande antal hem- marande barn. <i>Travailleuses non mariées ayant le nombre suivant d'enfants restant à la maison.</i>		Summa. Total.	
1.	2.	3.	4.	5.	Mödrar. Mères.	Barn. Enfants.	1.	2.	Mödrar. Mères.	Barn. Enfants.
11	12	13	14	15	16	17	18	19	20	21
8	7	5	—	1	21	42	4	—	4	4
1	—	1	—	—	2	4	—	1	1	2
—	3	1	—	—	4	9	1	—	1	1
—	—	—	—	1	1	5	—	—	—	—
—	—	—	1	—	1	4	—	—	—	—
—	—	—	1	—	1	4	—	—	—	—
1	—	—	—	—	1	1	—	—	—	—
1	—	1	—	—	2	4	—	—	—	—
11	10	8	2	2	33	73	5	1	6	7

Tab. 18. De manliga arbetarena fördelade  
 Tab. 18. Distribution des ouvriers (masculins) par

Ort. Localité.		Antal arbetare som inträdt i yrket vid en ålder af —											
		8 år. 8 ans.	9 år. 9 ans.	10 år. 10 ans.	11 år. 11 ans.	12 år. 12 ans.	13 år. 13 ans.	14 år. 14 ans.	15 år. 15 ans.	16 år. 16 ans.	17 år. 17 ans.	18 år. 18 ans.	19 år. 19 ans.
1		2	3	4	5	6	7	8	9	10	11	12	13
1	Helsingfors . . . . .	1	—	—	9	25	104	181	219	145	69	33	23
2	Lovisa . . . . .	—	—	—	—	—	—	—	2	1	—	—	—
3	Borgå . . . . .	1	—	—	1	2	6	6	19	12	5	3	1
4	Ekenäs . . . . .	—	—	—	—	—	—	2	3	1	—	1	—
5	Hangö . . . . .	—	—	—	—	—	1	1	4	1	—	1	—
6	Åbo . . . . .	—	—	3	2	9	22	44	38	34	11	5	4
7	Björneborg . . . . .	—	—	—	—	1	1	10	5	4	—	2	—
8	Raumo . . . . .	—	—	—	—	—	—	1	4	1	1	—	—
9	Nystad . . . . .	—	—	—	—	—	2	2	—	1	—	—	—
10	Mariehamn . . . . .	—	—	—	—	1	1	1	—	3	—	—	—
11	Tavastehus . . . . .	—	—	—	—	—	7	10	12	7	2	1	—
12	Tammerfors . . . . .	—	—	—	2	5	23	24	30	18	9	1	2
13	Viborg . . . . .	—	1	—	2	2	13	21	22	11	2	3	2
14	Sordavala . . . . .	—	—	—	1	—	2	2	1	5	1	2	—
15	Kexholm . . . . .	—	—	—	—	—	—	1	2	—	—	—	—
16	Villmanstrand . . . . .	—	—	—	—	—	—	3	3	—	—	1	—
17	Fredrikshamn . . . . .	—	—	1	—	—	1	3	3	3	—	1	—
18	Kotka . . . . .	—	—	1	—	2	3	5	2	1	2	—	—
19	S:t Michel . . . . .	—	—	—	—	2	4	6	8	4	4	1	—
20	Heinola . . . . .	—	—	—	—	2	3	4	2	—	1	—	—
21	Nyslott . . . . .	—	—	—	—	—	—	—	3	2	3	—	—
22	Kuopio . . . . .	—	—	—	1	1	9	10	17	17	2	2	2
23	Joensuu . . . . .	—	—	—	—	—	3	2	7	2	1	—	1
24	Iisalmi . . . . .	—	—	—	—	—	—	1	1	2	1	1	—
25	Nikolaistad . . . . .	—	—	—	2	2	8	7	11	9	3	2	—
26	Kristinestad . . . . .	—	1	—	—	—	1	4	4	2	2	—	—
27	Nykarleby . . . . .	—	—	—	—	—	—	—	2	—	—	—	—
28	Jakobstad . . . . .	—	—	—	—	1	1	—	2	1	1	—	—
29	Gamlakarleby . . . . .	—	—	—	—	—	2	6	4	1	3	—	1
30	Jyväskylä . . . . .	—	—	—	—	2	3	5	7	8	2	—	—
31	Uleåborg . . . . .	—	—	—	—	3	6	21	13	7	2	1	—
32	Brahestad . . . . .	—	—	—	—	—	—	6	—	—	1	—	—
33	Kemi . . . . .	—	—	—	—	—	3	2	6	2	1	—	—
34	Torneå . . . . .	—	—	—	—	—	1	1	2	—	—	—	—
35	Kajana . . . . .	—	—	—	—	—	3	—	3	—	—	—	—
36	Summa	2	2	5	20	60	233	392	461	305	129	61	36

efter ålder vid inträdet i yrket.

rapport à l'âge où ils ont débuté dans le métier.

Nombre d'ouvriers ayant débuté dans le métier à l'âge de

	14	15	16	17	18	19	20	21	22	23	24	25	26	27	28	29	30																		
30 år. 20 ans.	8	1	2	1	1	1	1	1	1	1	1	1	1	1	1	1	1	1																	
21 år. 21 ans.	7	3	1	1	1	1	1	1	1	1	1	1	1	1	1	1	1	1																	
22 år. 22 ans.	6	1	1	1	1	1	1	1	1	1	1	1	1	1	1	1	1	1																	
23 år. 23 ans.	4	1	1	1	1	1	1	1	1	1	1	1	1	1	1	1	1	1																	
24 år. 24 ans.	7	1	1	1	1	1	1	1	1	1	1	1	1	1	1	1	1	1																	
25 år. 25 ans.	5	1	1	1	1	1	1	1	1	1	1	1	1	1	1	1	1	1																	
26 år. 26 ans.	4	1	1	1	1	1	1	1	1	1	1	1	1	1	1	1	1	1																	
27 år. 27 ans.	2	1	1	1	1	1	1	1	1	1	1	1	1	1	1	1	1	1																	
28 år. 28 ans.	1	1	1	1	1	1	1	1	1	1	1	1	1	1	1	1	1	1																	
29 år. 29 ans.	2	1	1	1	1	1	1	1	1	1	1	1	1	1	1	1	1	1																	
30-34 år. 30-34 ans.	7	1	1	1	1	1	1	1	1	1	1	1	1	1	1	1	1	1																	
35-39 år. 35-39 ans.	2	1	1	1	1	1	1	1	1	1	1	1	1	1	1	1	1	1																	
40-44 år. 40-44 ans.	—	1	1	1	1	1	1	1	1	1	1	1	1	1	1	1	1	1																	
45-49 år. 45-49 ans.	—	1	1	1	1	1	1	1	1	1	1	1	1	1	1	1	1	1																	
50 år och öfver. 50 ans et au-dessus.	—	—	—	—	—	—	—	—	—	—	—	—	—	—	—	—	—	—																	
ej upptecknad. non mentionné.	—	—	—	—	—	—	—	—	—	—	—	—	—	—	—	—	—	—																	
Summa. Total.	902	5	61	7	9	188	27	8	8	6	40	119	84	14	3	7	12	16	30	12	8	65	17	8	48	15	2	7	18	29	55	8	16	4	6
	1	2	3	4	5	6	7	8	9	10	11	12	13	14	15	16	17	18	19	20	21	22	23	24	25	26	27	28	29	30	31	32	33	34	35
	16	11	7	7	10	8	5	2	2	5	16	5	1	5	2	56	1,864	36																	



Tab. 19. De kvinnliga arbetarena för-

Tab. 19. Distribution des ouvrières par rapport

O r t. Localité.		Antal arbetare som inträdt i yrket vid en ålder af —										
		11 år. 11 ans.	12 år. 12 ans.	13 år. 13 ans.	14 år. 14 ans.	15 år. 15 ans.	16 år. 16 ans.	17 år. 17 ans.	18 år. 18 ans.	19 år. 19 ans.	20 år. 20 ans.	21 år. 21 ans.
1		2	3	4	5	6	7	8	9	10	11	12
1	Helsingfors . . . . .	—	2	8	61	114	136	94	46	23	16	11
2	Lovisa . . . . .	—	—	—	—	1	1	—	—	—	—	—
3	Borgå . . . . .	—	—	1	4	10	4	3	5	1	1	2
4	Hangö . . . . .	—	—	—	—	—	1	1	1	1	—	—
5	Åbo . . . . .	1	7	12	42	37	11	9	7	6	2	2
6	Björneborg . . . . .	—	—	—	—	1	—	2	—	1	—	—
7	Raumo . . . . .	—	—	—	1	1	2	1	—	—	—	—
8	Nystad . . . . .	—	—	—	—	—	1	—	—	—	—	—
9	Tavastehus . . . . .	—	—	1	2	—	3	3	—	—	—	—
10	Tammerfors . . . . .	—	1	—	5	8	5	12	9	2	—	2
11	Viborg . . . . .	—	—	—	—	1	1	1	—	—	1	—
12	Sordavala . . . . .	—	—	1	1	—	—	—	—	1	—	—
13	Villmanstrand . . . . .	—	—	—	1	1	—	—	—	—	—	—
14	Kotka . . . . .	—	—	—	—	2	2	1	1	—	—	—
15	S:t Michel . . . . .	—	—	—	—	1	2	1	1	1	—	—
16	Kuopio . . . . .	—	—	1	5	—	7	2	3	—	—	—
17	Joensuu . . . . .	—	—	—	—	—	—	1	—	—	—	—
18	Nikolaistad . . . . .	—	—	1	5	3	6	1	1	—	—	—
19	Kristinestad . . . . .	—	—	—	1	—	1	—	—	—	—	—
20	Gamlakarleby . . . . .	—	—	—	—	1	1	—	—	—	—	—
21	Jyväskylä . . . . .	—	—	—	1	4	3	3	—	1	—	—
22	Uleåborg . . . . .	—	—	—	1	1	1	2	1	—	—	—
23	Brahestad . . . . .	—	—	—	—	—	—	—	—	—	1	—
24	Torneå . . . . .	—	—	—	—	—	—	—	—	—	—	—
25	Kajana . . . . .	—	—	—	—	—	1	1	1	—	—	—
26	<b>Summa</b>	<b>1</b>	<b>10</b>	<b>25</b>	<b>130</b>	<b>186</b>	<b>189</b>	<b>138</b>	<b>76</b>	<b>37</b>	<b>21</b>	<b>17</b>

delade efter ålder vid inträdet i yrket.

à l'âge où elles ont débuté dans le métier.

Nombre d'ouvrières ayant débuté dans le métier à l'âge de

Summa Total.	ej uppräpn. non mentionné.	45-49 år. 45-49 ans.	40-44 år. 40-44 ans.	35-39 år. 35-39 ans.	30-34 år. 30-34 ans.	29 år. 29 ans.	28 år. 28 ans.	27 år. 27 ans.	26 år. 26 ans.	25 år. 25 ans.	24 år. 24 ans.	23 år. 23 ans.	22 år. 22 ans.	13
545	17	—	1	—	1	1	1	—	—	—	—	—	—	9
2	—	—	—	—	—	—	—	—	—	—	—	—	—	—
32	—	—	—	—	—	—	—	—	—	—	—	—	—	—
4	—	—	—	—	—	—	—	—	—	—	—	—	—	—
146	2	1	1	—	1	—	1	—	—	—	—	—	2	
5	1	—	—	—	—	—	—	—	—	—	—	—	—	
5	—	—	—	—	—	—	—	—	—	—	—	—	—	
1	—	—	—	—	—	—	—	—	—	—	—	—	—	
9	—	—	—	—	—	—	—	—	—	—	—	—	—	
47	—	—	—	—	—	—	—	—	—	—	—	—	1	
6	1	—	—	—	—	—	—	—	—	—	—	—	—	
3	—	—	—	—	—	—	—	—	—	—	—	—	—	
2	—	—	—	—	—	—	—	—	—	—	—	—	—	
6	—	—	—	—	—	—	—	—	—	—	—	—	—	
8	1	—	—	—	—	—	—	—	—	—	—	—	—	
18	—	—	—	—	—	—	—	—	—	—	—	—	—	
1	—	—	—	—	—	—	—	—	—	—	—	—	—	
18	—	—	—	—	—	—	—	—	1	—	—	—	—	
2	—	—	—	—	—	—	—	—	—	—	—	—	—	
2	—	—	—	—	—	—	—	—	—	—	—	—	—	
14	1	—	—	—	—	—	—	—	—	—	—	—	—	
7	1	—	—	—	—	—	—	—	—	—	—	—	—	
1	—	—	—	—	—	—	—	—	—	—	—	—	—	
1	—	—	—	—	—	—	—	—	—	1	—	—	—	
4	1	—	—	—	—	—	—	—	—	—	—	—	—	
889	25	2	2	1	2	1	2	—	1	3	6	2	12	

Tab. 20. De manliga arbetarena fördelade

Tab. 20. Distribution des ouvriers (masculins) par rapport

Kalenderår vid inträdet. <i>Epoque du début.</i>		Antal arbetare som inträdt i yrket vid en ålder af —											
		8 år. 8 ans.	9 år. 9 ans.	10 år. 10 ans.	11 år. 11 ans.	12 år. 12 ans.	13 år. 13 ans.	14 år. 14 ans.	15 år. 15 ans.	16 år. 16 ans.	17 år. 17 ans.	18 år. 18 ans.	19 år. 19 ans.
1		2	3	4	5	6	7	8	9	10	11	12	13
1	1845—49	—	—	—	—	—	1	1	—	—	—	—	—
2	1850—54	—	—	—	—	—	—	—	—	—	—	—	—
3	1855—59	—	—	—	—	1	2	1	1	1	—	—	—
4	1860—64	—	—	—	1	2	2	2	4	—	—	—	—
5	1865—69	—	—	1	1	1	3	4	2	3	—	—	1
6	1870—74	—	—	—	2	11	4	12	10	4	—	2	—
7	1875	—	—	1	—	1	2	3	1	2	1	1	—
8	1876	—	—	—	1	2	2	4	2	1	—	—	—
9	1877	—	—	—	1	2	2	4	5	1	—	1	—
10	1878	—	—	—	—	—	2	4	1	2	—	—	—
11	1879	—	—	—	2	—	1	2	3	—	—	—	1
12	1880	1	—	—	—	—	—	3	2	2	2	1	—
13	1881	—	—	—	—	—	5	6	7	5	1	—	2
14	1882	—	—	—	—	1	10	4	4	12	2	2	—
15	1883	—	—	—	—	1	5	6	4	4	2	—	—
16	1884	—	—	—	—	1	6	10	8	1	2	2	1
17	1885	—	—	—	1	3	2	3	7	5	1	—	1
18	1886	—	—	—	—	5	5	9	8	3	2	1	—
19	1887	—	—	—	—	1	7	4	10	6	2	—	—
20	1888	—	—	1	2	2	5	8	7	4	3	2	1
21	1889	—	—	—	1	4	8	12	6	8	2	—	2
22	1890	—	—	1	1	—	11	12	12	5	1	1	1
23	1891	1	1	1	—	1	9	11	9	7	—	4	1
24	1892	—	1	—	—	—	4	7	18	6	3	1	1
25	1893	—	—	—	1	2	7	8	6	7	2	2	—
26	1894	—	—	—	—	—	5	4	11	9	6	4	4
27	1895	—	—	—	—	1	6	10	12	14	5	1	—
28	1896	—	—	—	1	2	4	14	15	10	3	2	—
29	1897	—	—	—	2	1	11	21	27	13	7	1	2
30	1898	—	—	—	—	5	11	18	27	19	9	2	2
31	1899	—	—	—	—	2	15	20	22	16	4	2	—
32	1900	—	—	—	1	1	7	22	23	18	9	2	3
33	1901	—	—	—	—	1	7	17	26	14	3	2	1
34	1902	—	—	—	—	2	8	20	26	13	6	3	1
35	1903	—	—	—	1	2	14	22	41	21	7	6	4
36	1904	—	—	—	—	—	7	40	46	34	22	6	2
37	1905	—	—	—	1	2	27	44	48	35	22	10	5
38	Ej uppgifvet	—	—	—	—	—	—	—	—	—	—	—	—
39	Summa	2	2	5	20	60	233	392	461	305	129	61	36

efter tid för och ålder vid inträdet i yrket.

à l'époque où ils ont débuté et à leur âge lors du début.

Nombre d'ouvriers ayant débuté dans le métier à l'âge de

Summa Total.	ej uppgifvet, non mentionné.	50 år och öfver.	45-49 år.	40-44 år.	35-39 år.	30-34 år.	29 år.	28 år.	27 år.	26 år.	25 år.	24 år.	23 år.	22 år.	21 år.	20 år.	19 år.	18 år.	17 år.	16 år.	15 år.	14 år.							
30	29	28	27	26	25	24	23	22	21	20	19	18	17	16	15	14	13	12	11	10	9	8	7	6	5	4	3	2	1
2																													
6																													
12																													
16																													
45																													
12																													
19																													
18																													
10																													
9																													
9																													
12																													
26																													
36																													
23																													
33																													
28																													
34																													
30																													
37																													
45																													
48																													
45																													
41																													
39																													
43																													
54																													
53																													
90																													
100																													
89																													
93																													
76																													
82																													
127																													
168																													
207																													
56																													
56																													
1,864																													
39																													

Tab. 21. De kvinnliga arbetarena fördelade  
 Tab. 21. Distribution des ouvrières par rapport à l'époque

	Kalenderår vid inträdet. <i>Epoque du début.</i>	Antal arbetare, som inträdt i yrket										
		11 år. 11 ans.	12 år. 12 ans.	13 år. 13 ans.	14 år. 14 ans.	15 år. 15 ans.	16 år. 16 ans.	17 år. 17 ans.	18 år. 18 ans.	19 år. 19 ans.	20 år. 20 ans.	21 år. 21 ans.
	1	2	3	4	5	6	7	8	9	10	11	12
1	1845—75	—	—	—	—	—	—	—	—	—	—	—
2	1876	—	—	—	1	—	—	2	—	—	—	—
3	1877	—	—	—	—	—	1	—	—	—	—	—
4	1878	—	—	—	—	—	—	—	1	—	—	—
5	1879	—	—	—	2	—	—	—	—	—	—	—
6	1880	—	—	—	—	—	—	—	1	1	—	—
7	1881	—	—	—	—	1	—	—	—	—	—	—
8	1882	—	—	2	—	—	—	1	1	—	—	—
9	1883	—	—	—	—	1	2	1	—	—	—	—
10	1884	—	1	—	—	2	1	—	1	—	—	—
11	1885	—	—	—	1	1	—	—	—	—	1	—
12	1886	—	—	—	3	—	2	—	—	—	—	—
13	1887	—	1	1	2	—	—	—	—	—	—	1
14	1888	—	—	1	1	1	4	1	—	—	—	—
15	1889	—	1	1	3	2	1	1	—	—	—	2
16	1890	—	1	1	1	2	2	3	1	1	1	—
17	1891	—	—	—	3	4	5	2	—	—	—	—
18	1892	—	—	—	2	2	4	2	—	—	—	—
19	1893	—	—	1	1	1	1	1	1	—	1	—
20	1894	—	1	—	—	3	4	2	—	—	—	—
21	1895	—	—	—	—	5	6	—	2	—	—	1
22	1896	—	—	1	3	5	7	3	3	—	—	—
23	1897	—	—	2	4	5	3	3	3	1	1	1
24	1898	—	1	4	4	8	15	6	5	2	1	—
25	1899	—	—	2	10	9	13	8	8	3	—	2
26	1900	—	1	—	8	21	15	10	11	3	2	2
27	1901	—	—	—	1	6	6	8	—	1	1	—
28	1902	1	1	4	10	12	10	12	5	4	—	—
29	1903	—	1	—	14	23	19	21	3	3	2	1
30	1904	—	—	3	27	33	33	22	16	6	1	2
31	1905	—	1	2	29	39	35	29	14	12	10	5
32	Ej uppgifv. <i>Non mentionné</i>	—	—	—	—	—	—	—	—	—	—	—
33	Summa	1	10	25	130	186	189	138	76	37	21	17

efter tid för och ålder vid inträdet i yrket.

où elles ont débuté et à leur âge lors du début.

vid en ålder af — Nombres des ouvrières ayant débuté à l'âge de

Summa Total.	ej uppräven. non mentionné.	43-49 år. 45-49 ans.	40-44 år. 40-44 ans.	35-39 år. 35-39 ans.	30-34 år. 30-34 ans.	29 år. 29 ans.	28 år. 28 ans.	27 år. 27 ans.	26 år. 26 ans.	25 år. 25 ans.	24 år. 24 ans.	23 år. 23 ans.	22 år. 22 ans.	21	20	19	18	17	16	15	14	13	
1																							
2	3																						
3	1																						
4	1																						
5	2																						
6	2																						
7	1																						
8	4																						
9	4																						
10	5																						
11	4																						
12	6																						
13	5																						
14	8																						
15	11																						
16	15																						
17	15																						
18	11																						
19	7																						
20	10																						
21	15																						
22	22																						
23	24																						
24	48																						
25	58																						
26	77																						
27	25																						
28	60																						
29	89																						
30	150																						
31	181																						
32	25	25																					
33	889	25	2	2	1	2	1	2	1	2	3	3	1	2	1	2	2	3	3	6	2	12	

Tab. 22. De manliga arbetarens  
Tab. 22. Nombre d'années de service des

	Ort. Localité.	Antal arbetare som haft anställning hos senaste										
		10-11 år. 10 à 11 ans.	9-10 år. 9 à 10 ans.	8-9 år. 8 à 9 ans.	7-8 år. 7 à 8 ans.	6-7 år. 6 à 7 ans.	5-6 år. 5 à 6 ans.	4-5 år. 4 à 5 ans.	3-4 år. 3 à 4 ans.	2-3 år. 2 à 3 ans.	1-2 år. 1 à 2 ans.	högst 1 år. Un an et au- dessous.
	1	2	3	4	5	6	7	8	9	10	11	12
1	Helsingfors . . . . .	288	125	92	59	44	46	58	34	20	26	11
2	Lovisa . . . . .	1	1	1	—	—	—	1	1	—	—	—
3	Borgå . . . . .	8	12	7	7	1	6	4	3	2	2	—
4	Ekenäs . . . . .	2	—	1	—	—	1	—	—	1	—	—
5	Hangö . . . . .	—	2	2	2	—	—	—	2	—	—	1
6	Åbo . . . . .	61	20	13	13	11	11	16	4	4	—	2
7	Björneborg . . . . .	4	2	5	—	—	2	2	1	1	—	—
8	Raumo . . . . .	—	2	—	—	—	1	—	—	1	—	3
9	Nystad . . . . .	—	2	—	1	3	—	—	1	1	—	—
10	Mariehamn . . . . .	—	1	2	—	—	2	—	—	1	—	—
11	Tavastehus . . . . .	12	8	3	3	2	7	1	—	3	1	—
12	Tammerfors . . . . .	56	16	8	6	8	7	5	5	1	1	—
13	Viborg . . . . .	33	12	15	2	3	4	2	4	1	1	2
14	Sordavala . . . . .	1	2	1	—	1	1	2	1	2	—	—
15	Kexholm . . . . .	1	—	—	1	—	—	1	—	—	—	—
16	Villmanstrand . . . . .	—	—	2	—	1	—	1	—	1	—	—
17	Fredrikshamn . . . . .	—	4	1	2	—	—	1	—	—	—	—
18	Kotka . . . . .	1	4	4	2	1	—	1	1	2	—	—
19	S:t Michel . . . . .	7	13	7	1	—	1	—	1	—	—	—
20	Heinola . . . . .	6	3	—	—	—	1	1	—	—	1	—
21	Nyslott . . . . .	—	5	2	—	—	—	—	—	—	—	—
22	Kuopio . . . . .	8	8	9	6	6	4	5	4	3	3	—
23	Joensuu . . . . .	1	3	1	2	1	1	2	1	1	—	1
24	Iisalmi . . . . .	—	—	4	1	1	—	1	—	1	—	—
25	Nikolaistad . . . . .	24	11	3	2	3	2	—	1	—	—	—
26	Kristinestad . . . . .	7	4	1	1	1	—	—	—	—	—	—
27	Nykarleby . . . . .	—	—	—	—	—	—	—	—	—	—	—
28	Jakobstad . . . . .	3	2	—	—	—	2	—	—	—	—	—
29	Gamlakarleby . . . . .	10	1	2	1	—	—	—	3	—	—	1
30	Jyväskylä . . . . .	8	4	—	2	2	1	—	1	3	1	—
31	Uleåborg . . . . .	16	10	7	5	6	5	3	1	—	1	—
32	Brahestad . . . . .	3	1	2	1	—	—	1	—	—	—	—
33	Kemi . . . . .	9	2	1	2	—	1	—	—	—	—	—
34	Torneå . . . . .	—	2	1	1	—	—	—	—	—	—	—
35	Kajana . . . . .	—	2	2	—	—	—	2	—	—	—	—
36	Summa	570	284	199	123	95	106	110	69	49	37	21

anställningstid hos senaste arbetsgivare.

ouvriers (masculins) chez leur dernier patron.

arbetsgivare under — Nombre d'ouvriers ayant travaillé chez leur dernier patron durant

Summa. Total.	ej upprävat. non mentionné.	30-35 år. 30 à 35 ans.	25-30 år. 25 à 30 ans.	20-25 år. 20 à 25 ans.	19-20 år. 19 à 20 ans.	18-19 år. 18 à 19 ans.	17-18 år. 17 à 18 ans.	16-17 år. 16 à 17 ans.	15-16 år. 15 à 16 ans.	14-15 år. 14 à 15 ans.	13-14 år. 13 à 14 ans.	12-13 år. 12 à 13 ans.	11-12 år. 11 à 12 ans.	13	14	15	16	17	18	19	20	21	22	23	24	25	26		
902	6																											1	
5																													2
61														3															3
7														1															4
9																													5
188																													6
27	1																												7
8																													8
8																													9
6																													10
40																													11
119																													12
84																													13
14																													14
3																													15
7	1																												16
12																													17
16																													18
30																													19
12																													20
8																													21
65																													22
17																													23
8																													24
48																													25
15																													26
2																													27
7																													28
18																													29
29																													30
55																													31
8																													32
16																													33
4																													34
6																													35
1,864	11	9	16	38	5	15	15	16	11	19	20	14	12	12	14	20	19	11	16	15	15	5	38	16	9	11	1,864	36	



Tab. 23. De kvinliga arbetarens

Tab. 23. Nombre d'années de service

Ort. Localité.		Antal arbetare som haft anställning hos senaste									
		Högst 1 år. Un an et an- cessors.	1-2 år. 1 à 2 ans.	2-3 år. 2 à 3 ans.	3-4 år. 3 à 4 ans.	4-5 år. 4 à 5 ans.	5-6 år. 5 à 6 ans.	6-7 år. 6 à 7 ans.	7-8 år. 7 à 8 ans.	8-9 år. 8 à 9 ans.	9-10 år. 9 à 10 ans.
1		2	3	4	5	6	7	8	9	10	11
1	Helsingfors . . . . .	151	97	67	41	14	44	35	18	10	13
2	Lovisa . . . . .	—	2	—	—	—	—	—	—	—	—
3	Borgå . . . . .	2	9	4	1	1	6	1	2	1	2
4	Hangö . . . . .	—	—	1	1	—	—	—	2	—	—
5	Åbo . . . . .	58	28	13	10	—	8	10	3	4	3
6	Björneborg . . . . .	—	1	2	—	1	—	—	—	—	—
7	Raumo . . . . .	—	1	1	2	—	—	1	—	—	—
8	Nystad . . . . .	—	—	—	—	—	—	—	1	—	—
9	Tavastehus . . . . .	4	1	—	1	—	1	—	2	—	—
10	Tammerfors . . . . .	16	9	4	—	—	11	5	2	—	—
11	Viborg . . . . .	1	3	—	—	1	1	—	—	—	—
12	Sordavala . . . . .	1	—	—	2	—	—	—	—	—	—
13	Villmanstrand . . . . .	—	1	—	—	—	—	—	1	—	—
14	Kotka . . . . .	—	1	2	1	1	—	1	—	—	—
15	S:t Michel . . . . .	2	3	3	—	—	—	—	—	—	—
16	Kuopio . . . . .	8	1	2	1	—	4	—	1	—	—
17	Joensuu . . . . .	—	—	—	—	1	—	—	—	—	—
18	Nikolaistad . . . . .	8	3	3	1	—	1	—	1	1	—
19	Kristinestad . . . . .	1	—	—	1	—	—	—	—	—	—
20	Gamlakarleby . . . . .	1	1	—	—	—	—	—	—	—	—
21	Jyväskylä . . . . .	3	3	—	1	1	—	1	2	—	1
22	Uleåborg . . . . .	3	1	—	1	2	—	—	—	—	—
23	Brahestad . . . . .	—	—	—	—	1	—	—	—	—	—
24	Torneå . . . . .	—	—	—	1	—	—	—	—	—	—
25	Kajana . . . . .	1	1	1	—	—	1	—	—	—	—
26	<b>Summa</b>	<b>260</b>	<b>166</b>	<b>103</b>	<b>65</b>	<b>23</b>	<b>77</b>	<b>54</b>	<b>35</b>	<b>16</b>	<b>19</b>

anställningstid hos senaste arbetsgivare.

des ouvrières chez leur dernier patron.

arbetsgivare under — *Nombre d'ouvrières ayant travaillé chez leur dernier patron durant*

ej uppräknat, non mentionné.	25—30 år. 25 à 30 ans.	20—25 år. 20 à 25 ans.	19—20 år. 19 à 20 ans.	18—19 år. 18 à 19 ans.	17—18 år. 17 à 18 ans.	16—17 år. 16 à 17 ans.	15—16 år. 15 à 16 ans.	14—15 år. 14 à 15 ans.	13—14 år. 13 à 14 ans.	12—13 år. 12 à 13 ans.	11—12 år. 11 à 12 ans.	10—11 år. 10 à 11 ans.	Summa. Total.	
24	23	22	21	20	19	18	17	16	15	14	13	12	25	
5	1	5	2	4	3	2	7	6	1	6	3	10	545	1
—	—	—	—	—	—	—	—	—	—	—	—	—	2	2
—	—	—	—	—	—	—	—	—	—	—	—	—	32	3
—	—	—	—	—	—	—	—	—	—	—	—	—	4	4
—	—	2	—	—	—	—	—	—	—	—	—	—	146	5
1	—	—	—	—	—	—	—	—	—	—	—	—	5	6
—	—	—	—	—	—	—	—	—	—	—	—	—	5	7
—	—	—	—	—	—	—	—	—	—	—	—	—	1	8
—	—	—	—	—	—	—	—	—	—	—	—	—	9	9
—	—	—	—	—	—	—	—	—	—	—	—	—	47	10
—	—	—	—	—	—	—	—	—	—	—	—	—	6	11
—	—	—	—	—	—	—	—	—	—	—	—	—	3	12
—	—	—	—	—	—	—	—	—	—	—	—	—	2	13
—	—	—	—	—	—	—	—	—	—	—	—	—	6	14
—	—	—	—	—	—	—	—	—	—	—	—	—	8	15
—	—	—	—	—	—	—	—	—	—	—	1	—	18	16
—	—	—	—	—	—	—	—	—	—	—	—	—	1	17
—	—	—	—	—	—	—	—	—	—	—	—	—	18	18
—	—	—	—	—	—	—	—	—	—	—	—	—	2	19
—	—	—	—	—	—	—	—	—	—	—	—	—	2	20
—	—	—	—	—	—	—	—	—	—	—	—	—	14	21
—	—	—	—	—	—	—	—	—	—	—	—	—	7	22
—	—	—	—	—	—	—	—	—	—	—	—	—	1	23
—	—	—	—	—	—	—	—	—	—	—	—	—	1	24
—	—	—	—	—	—	—	—	—	—	—	—	—	4	25
6	1	7	2	4	3	3	9	7	2	10	4	13	889	26

Tab. 24. De egentliga tryckeriarbetarena, fördelade

Tab. 24. Ouvriers typographes proprement dits, classés per degrés de

O r t. Localité.		Antalet tryckeriarbetare, som Nombre d'ouvriers typographes, sortis															
		15 år 15 ans		16 år 16 ans		17 år 17 ans		18 år 18 ans		19 år 19 ans		20 år 20 ans		21 år 21 ans		22 år 22 ans	
		m. h.	m. h.	m. h.	m. h.	kv. f.	m. h.	kv. f.	m. h.	kv. f.	m. h.	kv. f.	m. h.	kv. f.	m. h.	kv. f.	
1	2	3	4	5	6	7	8	9	10	11	12	13	14				
1 Helsingfors . . . . .	—	5	13	54	1	97	4	117	14	89	20	48	15				
2 Lovisa . . . . .	—	—	—	—	—	—	—	—	—	1	—	2	—				
3 Borgå . . . . .	—	—	2	2	—	6	—	6	—	6	—	3	—				
4 Ekenäs . . . . .	—	—	—	—	—	1	—	2	—	—	—	1	—				
5 Hangö . . . . .	—	—	—	1	—	—	—	—	—	1	1	—	—				
6 Åbo . . . . .	2	1	5	7	—	16	—	15	2	19	1	15	—				
7 Björneborg . . . . .	—	—	—	2	—	7	—	3	—	2	—	1	—				
8 Raumo . . . . .	—	—	—	—	—	1	1	2	—	1	—	1	—				
9 Nystad . . . . .	—	—	—	—	—	1	—	—	—	—	—	—	—				
10 Mariehamn . . . . .	—	—	—	—	—	1	—	—	—	2	—	1	—				
11 Tavastehus . . . . .	—	—	—	—	—	2	—	2	—	5	—	4	1				
12 Tammerfors . . . . .	—	—	3	8	—	6	1	14	5	13	1	3	3				
13 Viborg . . . . .	—	2	2	7	—	11	—	10	—	5	1	1	—				
14 Sordavala . . . . .	—	—	—	1	—	4	—	1	—	2	—	—	—				
15 Kexholm . . . . .	—	—	—	—	—	1	—	1	—	—	—	—	—				
16 Villnässtrand . . . . .	—	—	—	—	—	1	—	1	—	—	1	—	—				
17 Fredrikshamn . . . . .	—	—	—	—	—	1	—	2	—	2	—	—	—				
18 Kotka . . . . .	—	—	—	2	—	3	—	1	—	1	1	1	1				
19 St Michel . . . . .	—	1	—	—	—	1	—	2	—	3	1	1	—				
20 Heinola . . . . .	—	—	1	1	—	—	—	2	—	—	—	1	—				
21 Nyslott . . . . .	—	—	—	—	—	—	—	1	—	2	—	1	—				
22 Kuopio . . . . .	—	1	—	3	—	4	—	11	—	9	—	1	—				
23 Joensuu . . . . .	—	—	—	—	—	1	—	3	—	2	—	—	1				
24 Iisalmi . . . . .	—	—	—	—	—	—	—	1	—	1	—	—	—				
25 Nikolaistad . . . . .	—	—	2	5	—	3	1	7	1	2	1	3	—				
26 Kristinestad . . . . .	—	—	—	1	—	1	—	3	—	1	—	—	—				
27 Nykarleby . . . . .	—	—	—	—	—	—	—	—	—	1	—	—	—				
28 Jakobstad . . . . .	—	—	1	—	—	—	—	—	—	1	—	1	—				
29 Gamlakarleby . . . . .	—	—	—	1	—	1	—	2	—	2	—	2	—				
30 Jyväskylä . . . . .	—	—	—	2	—	—	—	2	—	4	1	2	1				
31 Uleåborg . . . . .	—	—	1	4	—	10	—	4	—	6	—	—	—				
32 Brahestad . . . . .	—	—	—	—	—	1	—	1	—	—	—	—	—				
33 Kemi . . . . .	—	—	—	—	—	4	—	2	—	1	—	1	—				
34 Torneå . . . . .	—	—	1	—	—	—	—	1	—	—	—	—	—				
35 Kajana . . . . .	—	—	—	1	—	1	—	—	—	—	—	—	—				
36 Summa	2	10	31	102	1	186	7	219	22	184	29	94	22				

efter fackutbildning och ålder vid slutad lärotid.

perfection professionnelle et par âge à leur sortie d'apprentissage.

blifvit utlärda vid en ålder af d'apprentissage à l'âge de												Elevor Elèves		Icke utlärda N'ont pas été en appren- tissage		Somme totale		Summa sum- marum		
23 år 23 ans		24 år 24 ans		25 år 25 ans		26-30 år 26 à 30 ans		30 år o. mer 30 ans et au-dessus		Summa Total		m.	kv.	m.	kv.	m.	kv.	m.	kv.	
m.	kv.	m.	kv.	m.	kv.	m.	kv.	m.	kv.	m.	kv.	m.	kv.	m.	kv.	m.	kv.	m.	kv.	
h.	f.	h.	f.	h.	f.	h.	f.	h.	f.	h.	f.	h.	f.	h.	f.	h.	f.	h.	f.	
15	16	17	18	19	20	21	22	23	24	25	26	27	28	29	30	31	32			
14	7	10	4	5	1	4	4	—	—	456	70	181	20	77	77	714	167	1		
—	—	—	—	—	—	—	—	—	—	3	—	1	2	1	—	5	2	2		
1	—	—	—	—	—	1	—	—	—	27	—	11	—	2	5	40	5	3		
—	—	—	—	—	—	—	—	—	—	4	—	2	—	—	—	6	—	4		
—	1	—	—	—	—	—	—	—	—	2	2	5	2	—	—	7	4	5		
7	—	3	—	1	—	2	—	1	1	94	4	38	1	22	4	154	9	6		
—	1	2	—	—	—	—	—	—	—	17	1	7	3	2	—	26	4	7		
—	—	—	—	1	—	—	—	—	—	5	2	2	3	1	—	8	5	8		
—	—	—	—	—	—	—	—	—	—	1	—	4	1	2	—	7	1	9		
—	—	—	—	—	—	—	—	—	—	4	—	2	—	—	—	6	—	10		
1	1	—	—	—	—	—	—	—	—	14	2	15	4	2	1	31	7	11		
1	5	2	2	1	2	1	2	1	1	53	22	27	18	9	1	89	41	12		
—	—	2	—	1	—	—	—	—	—	41	1	35	—	1	1	77	2	13		
2	—	—	—	—	—	—	—	—	—	10	—	3	3	—	—	13	3	14		
—	—	—	—	—	—	—	—	—	—	2	—	1	—	—	—	3	—	15		
1	—	—	—	—	—	—	—	—	—	3	1	2	1	—	—	5	2	16		
1	—	—	—	—	—	—	—	—	—	6	—	4	—	1	—	11	—	17		
—	—	—	—	—	—	1	—	—	—	9	2	4	2	1	1	14	5	18		
—	1	—	—	—	—	—	—	—	—	8	2	10	—	1	—	19	2	19		
—	—	—	—	1	—	—	—	—	—	6	—	2	—	4	—	12	—	20		
—	—	—	—	—	—	—	—	—	—	4	—	4	—	—	—	8	—	21		
1	—	—	—	1	—	—	—	—	—	31	—	11	—	1	3	43	3	22		
—	—	—	—	—	—	—	—	—	—	6	1	2	—	5	—	13	1	23		
1	—	—	—	—	—	—	—	—	—	3	—	4	—	1	—	8	—	24		
—	—	1	—	—	1	—	—	—	1	23	5	15	12	1	—	39	17	25		
—	—	—	—	—	—	—	—	—	—	6	—	7	2	2	—	15	2	26		
—	—	—	—	—	—	—	—	—	—	1	—	1	—	—	—	2	—	27		
—	—	—	—	—	—	—	—	—	—	3	—	2	—	1	—	6	—	28		
—	—	1	—	—	—	—	—	—	—	9	—	7	1	1	1	17	2	29		
—	—	—	—	—	—	—	—	—	—	10	2	11	3	2	2	23	7	30		
2	1	—	—	—	—	—	—	—	—	27	1	21	2	—	—	48	3	31		
—	—	—	—	—	—	—	—	—	—	2	—	5	—	1	—	8	—	32		
—	—	1	—	—	—	—	—	—	—	9	—	—	—	7	—	16	—	33		
—	—	—	—	—	—	—	1	—	—	2	1	1	—	—	—	3	1	34		
—	1	—	—	—	—	—	—	—	—	2	1	2	1	—	1	4	3	35		
32	18	22	6	10	5	9	7	2	3	903	120	449	81	148	97	1,500	298	36		

Tab. 25. Arbetare som arbetat å utrikesort.  
 Tab. 25. Ouvriers ayant travaillé à l'étranger.

Yrkeshgren. Métier.	Antal arbetare, som varit sysselsatta i Nombre d'ouvriers ayant travaillé en						Antal arbetare, som varit sysselsatta utrikes under Nombre d'ouvriers ayant travaillé à l'étranger pendant						Summa. Total.					
	Ryssland Russie		Skandinaviska länderna och Danmark. Pays scandinaves et Danemark		Tyskland Allemagne		Andra europeiska länder Autres pays d'Eu- rope		Amerika Amérique		Nya Zeeland. Nlle Zélande.		Summa. Total.		Summa. Total.			
	m. h.	kv. f.	m. h.	kv. f.	m. h.	kv. f.	m. h.	kv. f.	m. h.	kv. f.	m. h.	kv. f.	m. h.	kv. f.	m. h.	kv. f.		
1.	2	3	4	5	6	7	8	9	10	11	12	13	14	15	16	17	18	19
Sättare (Compositeurs)	6	54	5	7	—	9	—	76	5	18	3	18	11	21	2	3	71	5
Tryckare (Pressiers)	3	9	—	2	2	—	—	16	—	7	—	1	2	4	—	—	14	—
Litografer (Lithographes)	3	6	—	2	—	—	—	11	—	3	—	4	2	2	—	—	11	—
Kemigräfer (Chimigr.)	1	3	—	3	1	—	—	8	—	3	—	1	—	1	—	—	5	—
Bokbindare (Relieurs)	7	13	—	6	2	1	1	30	—	4	—	3	3	8	—	2	20	—
<b>Summa</b>	<b>20</b>	<b>85</b>	<b>5</b>	<b>20</b>	<b>5</b>	<b>10</b>	<b>1</b>	<b>141</b>	<b>5</b>	<b>35</b>	<b>3</b>	<b>27</b>	<b>18</b>	<b>36</b>	<b>2</b>	<b>5</b>	<b>121</b>	<b>5</b>

Tab. 26. Arbetare som äro delegare i understödskassor.

Tab. 26. Ouvriers participant aux caisses de secours.

Ort. <i>Localité.</i>	Manliga arbetare <i>Hommes</i>						Summa <i>Total.</i>	Kvinliga arbetare <i>Femmes</i>				Summa <i>Total.</i>
	ogifta, tillhörande <i>Célibataires participant à</i>			gifta och enklingar tillhörande <i>Mariés et veufs participant à</i>				ogifta, tillhörande <i>Célibataires participant à</i>		gifta o. enkor tillhörande <i>Mariées et veuves participant à</i>		
	1kass. <i>1 cais.</i>	2kass. <i>2 cais.</i>	3kass. <i>3 cais.</i>	1kass. <i>1 cais.</i>	2kass. <i>2 cais.</i>	3kass. <i>3 cais.</i>		1kass. <i>1 cais.</i>	2kass. <i>2 cais.</i>	1kass. <i>1 cais.</i>	2kass. <i>2 cais.</i>	
1	2	3	4	5	6	7	8	9	10	11	12	13
Helsingfors . . . . .	114	20	2	141	43	3	323	218	11	12	2	243
Lovisa . . . . .	—	—	—	1	—	—	1	—	—	—	—	—
Borgå . . . . .	30	—	—	10	3	—	43	19	—	2	—	21
Åbo . . . . .	11	10	—	33	11	—	65	12	—	—	—	12
Björneborg . . . . .	3	—	—	9	—	—	12	—	—	—	—	—
Raumo . . . . .	—	—	—	2	—	—	2	—	—	—	—	—
Tavastehus . . . . .	1	—	—	2	2	—	5	—	—	—	—	—
Tammerfors . . . . .	2	—	—	6	—	—	8	—	—	—	—	—
Viborg . . . . .	6	—	—	6	—	—	12	—	—	—	—	—
Villmanstrand . . . . .	2	—	—	1	—	—	3	—	—	—	—	—
Fredrikshamn . . . . .	—	1	—	3	—	—	4	—	—	—	—	—
Kotka . . . . .	—	—	—	2	2	—	4	—	—	—	—	—
St. Michel . . . . .	1	—	—	1	—	—	2	—	—	—	—	—
Nyslott . . . . .	—	—	—	4	—	—	4	—	—	—	—	—
Kuopio . . . . .	18	—	—	12	—	—	30	—	—	—	—	—
Nikolaistad . . . . .	4	—	—	3	—	—	7	—	—	—	—	—
Kristinestad . . . . .	—	—	—	1	—	—	1	—	—	—	—	—
Jakobstad . . . . .	1	—	—	—	—	—	1	—	—	—	—	—
Gamlakarleby . . . . .	1	—	—	1	—	—	2	—	—	—	—	—
Jyväskylä . . . . .	1	—	—	5	—	—	6	2	—	—	—	2
Uleåborg . . . . .	11	—	—	5	—	—	16	1	—	—	—	1
Kemi . . . . .	2	—	—	2	—	—	4	—	—	—	—	—
Torneå . . . . .	—	—	—	1	—	—	1	—	—	—	—	—
<b>Summa</b>	<b>208</b>	<b>31</b>	<b>2</b>	<b>251</b>	<b>61</b>	<b>3</b>	<b>556</b>	<b>252</b>	<b>11</b>	<b>14</b>	<b>2</b>	<b>279</b>

Tab. 27. Arbetare, som äro medlemmar af arbetare- eller fackförening.

Tab. 27. Ouvriers inscrits comme membres dans les associations ouvrières.

Or t. <i>Localité.</i>	Typografförbundet <i>L'Association des typographes</i>		Annat arbetareförening <i>Autre association ouvrière</i>		Summa <i>Total</i>		Summa summan- rum. <i>Somme totale.</i>
	m. h.	kv. f.	m. h.	kv. f.	m. h.	kv. f.	
1	2	3	4	5	6	7	
Helsingfors . . . . .	445	68	74	73	519	141	660
Lovisa . . . . .	3	—	—	—	3	—	3
Borgå . . . . .	28	—	1	—	29	—	29
Hangö . . . . .	—	—	—	1	—	1	1
Åbo . . . . .	110	7	16	15	126	22	148
Björneborg . . . . .	17	1	3	—	20	1	21
Raumo . . . . .	6	2	—	—	6	2	8
Nystad . . . . .	—	—	1	—	1	—	1
Mariehamn . . . . .	1	—	—	—	1	—	1
Tavastehus . . . . .	18	1	1	1	19	2	21
Tammerfors . . . . .	51	18	1	—	52	18	70
Viborg . . . . .	48	1	15	—	63	1	64
Sordavala . . . . .	8	—	6	—	14	—	14
Kexholm . . . . .	1	—	—	—	1	—	1
Villmanstrand . . . . .	2	1	1	—	3	1	4
Fredrikshamn . . . . .	11	—	3	—	14	—	14
Kotka . . . . .	10	2	3	2	13	4	17
St. Michel . . . . .	14	2	9	2	23	4	27
Heinola . . . . .	8	—	3	—	11	—	11
Nyslott . . . . .	—	—	1	—	1	—	1
Kuopio . . . . .	34	—	14	3	48	3	51
Joensuu . . . . .	—	1	2	—	2	1	3
Iisalmi . . . . .	—	—	1	—	1	—	1
Nikolaistad . . . . .	19	7	5	5	24	12	36
Kristinestad . . . . .	7	—	6	—	13	—	13
Nykarleby . . . . .	—	—	1	—	1	—	1
Jakobstad . . . . .	4	—	2	—	6	—	6
Gamlakarleby . . . . .	5	1	3	1	8	2	10
Jyväskylä . . . . .	13	3	6	5	19	8	27
Uleåborg . . . . .	29	2	8	—	37	2	39
Brahestad . . . . .	1	—	—	1	1	1	2
Kemi . . . . .	10	—	5	—	15	—	15
Torneå . . . . .	1	—	1	—	2	—	2
<b>Summa</b>	<b>904</b>	<b>117</b>	<b>192</b>	<b>109</b>	<b>1,096</b>	<b>226</b>	<b>1,322</b>

Tab. 28. Arbetare, som äro medlemmar af nykterhetsförening.

Tab. 28. Ouvriers inscrits dans les sociétés d'abstinence contre l'alcool.

O r t. <i>Localité.</i>	Män. <i>Hommes.</i>	Kvinnor. <i>Femmes.</i>	Summa. <i>Total.</i>
1	2	3	4
Helsingfors . . . . .	87	90	177
Lovisa . . . . .	—	1	1
Borgå . . . . .	16	7	23
Ekenäs . . . . .	1	—	1
Hangö . . . . .	3	—	3
Åbo . . . . .	15	7	22
Björneborg . . . . .	2	1	3
Nystad . . . . .	2	—	2
Tavastehus . . . . .	4	3	7
Tammerfors . . . . .	9	7	16
Viborg . . . . .	10	3	13
Sordavala . . . . .	4	—	4
Kexholm . . . . .	1	—	1
Villmanstrand . . . . .	3	1	4
Fredrikshamn . . . . .	2	—	2
Kotka . . . . .	5	5	10
St. Michel . . . . .	1	—	1
Heinola . . . . .	2	—	2
Nyslott . . . . .	2	—	2
Kuopio . . . . .	8	4	12
Joensuu . . . . .	2	—	2
Iisalmi . . . . .	1	—	1
Nikolaistad . . . . .	11	1	12
Kristinestad . . . . .	4	—	4
Gamlakarleby . . . . .	2	1	3
Jyväskylä . . . . .	4	—	4
Uleåborg . . . . .	7	2	9
Brahestad . . . . .	2	1	3
Kemi . . . . .	1	—	1
<b>Summa</b>	<b>211</b>	<b>134</b>	<b>345</b>



Tab. 29. Arbetarens sommarie-

Tab. 29. Vacances d'été des ouvriers

O r t. Localité.		Antal arbetare som åtnjuta ledighet med hel Nombre d'ouvriers jouissant de vacances d'été avec									
		Sätter Composition		Tryckeri Impression		Litografi Lithographie		Kemigrafi Chimigraphie		Pappersför- ädling Impression de papiers de couleur	
		m. h.	kv. f.	m. h.	kv. f.	m. h.	kv. f.	m. h.	kv. f.	m. h.	kv. f.
1	2	3	4	5	6	7	8	9	10	11	
1	Helsingfors . . . . .	199	41	110	30	81	23	24	1	8	14
2	Lovisa . . . . .	3	2	1	—	—	—	—	—	—	—
3	Borgå . . . . .	4	—	7	—	—	—	—	—	—	—
4	Ekenäs . . . . .	5	—	1	—	—	—	—	—	—	—
5	Hangö . . . . .	6	4	1	—	—	—	—	—	—	—
9	Åbo . . . . .	38	—	16	—	4	—	—	—	—	—
7	Björneborg . . . . .	1	—	—	—	—	—	—	—	—	—
8	Raumo . . . . .	1	—	—	—	—	—	—	—	—	—
9	Nystad . . . . .	2	—	—	—	—	—	—	—	—	—
10	Mariehamn . . . . .	—	—	—	—	—	—	—	—	—	—
11	Tavastehus . . . . .	16	3	7	—	—	—	—	—	—	—
12	Tammerfors . . . . .	15	22	18	—	—	—	—	—	—	—
13	Viborg . . . . .	31	—	11	—	4	1	—	—	—	—
14	Sordavala . . . . .	9	3	2	—	—	—	—	—	—	—
15	Kexholm . . . . .	—	—	—	—	—	—	—	—	—	—
16	Villmanstrand . . . . .	2	—	1	—	—	—	—	—	—	—
17	Fredrikshamn . . . . .	5	—	3	—	—	—	—	—	—	—
18	Kotka . . . . .	6	4	6	—	—	—	—	—	—	—
19	St Michel . . . . .	7	2	3	—	—	—	—	—	—	—
20	Heinola . . . . .	—	—	—	—	—	—	—	—	—	—
21	Nyslott . . . . .	1	—	1	—	—	—	—	—	—	—
22	Kuopio . . . . .	10	—	9	1	—	—	—	—	—	—
23	Joensuu . . . . .	7	1	3	—	—	—	—	—	—	—
24	Iisalmi . . . . .	3	—	1	—	—	—	—	—	—	—
25	Nikolaistad . . . . .	9	3	8	—	—	—	—	—	—	—
26	Kristinestad . . . . .	8	2	1	—	—	—	—	—	—	—
27	Nykarleby . . . . .	—	—	—	—	—	—	—	—	—	—
28	Jakobstad . . . . .	4	—	2	—	—	—	—	—	—	—
29	Gamlakarleby . . . . .	2	—	1	—	—	—	—	—	—	—
30	Jyväskylä . . . . .	7	—	4	—	—	—	—	—	—	—
31	Uleåborg . . . . .	4	1	1	—	—	—	—	—	—	—
32	Brahestad . . . . .	—	—	—	—	—	—	—	—	—	—
33	Kemi . . . . .	10	—	2	—	—	—	—	—	—	—
34	Torneå . . . . .	1	—	1	—	—	—	—	—	—	—
35	Kajana . . . . .	1	2	1	—	—	—	—	—	—	—
36	Summa	417	90	222	31	89	24	24	1	8	14

dighet (enl. arbetarens uppgifter).

(d'après les indications de ceux-ci).

lön eller del däraf salaire entier ou partiel						Antal arbetare som åtnjuta ledighet under Nombre d'ouvriers en vacances pendant						Antal arbetare som åtnjuta ledighet utan lön	
Bokbinderi Reliure		Till föreg. specialiteter ej hänförliga Autres branches du métier		Summa Total		högst 1 vecka 1 semaine et au-dessous		1-2 veckor 1 à 2 semaines		3-4 veckor 3 à 4 semaines		Nombre d'ouvriers jouissant de vacances sans salaire	
m. h.	kv. f.	m. h.	kv. f.	m. h.	kv. f.	m. h.	kv. f.	m. h.	kv. f.	m. h.	kv. f.	m. h.	kv. f.
12	13	14	15	16	17	18	19	20	21	22	23	24	25
54	105	41	13	517	227	256	108	253	117	8	2	60	53
—	—	—	—	4	2	—	—	4	2	—	—	—	—
4	1	3	—	18	1	15	—	3	—	—	1	26	3
—	—	1	—	7	—	7	—	—	—	—	—	—	—
—	—	1	—	8	4	8	4	—	—	—	—	—	—
—	2	7	4	65	6	26	2	39	4	—	—	12	4
—	—	—	—	1	—	1	—	—	—	—	—	17	3
—	—	—	—	1	—	1	—	—	—	—	—	—	—
—	—	—	—	2	—	2	—	—	—	—	—	—	—
—	—	—	—	—	—	—	—	—	—	—	—	—	—
—	1	3	—	26	4	11	3	15	1	—	—	7	3
—	—	9	—	42	22	14	4	26	17	2	1	1	9
1	1	2	2	49	4	13	2	36	2	—	—	6	1
—	—	—	—	11	3	11	3	—	—	—	—	—	—
—	—	—	—	—	—	—	—	—	—	—	—	—	—
—	—	—	—	3	—	—	—	3	—	—	—	3	2
—	—	—	—	8	—	6	—	2	—	—	—	2	—
—	1	2	—	14	5	8	—	6	5	—	—	2	1
—	—	1	—	11	2	5	1	6	1	—	—	3	—
—	—	—	—	—	—	—	—	—	—	—	—	—	—
—	—	—	—	2	—	—	—	2	—	—	—	—	—
5	6	4	1	28	8	12	1	15	7	1	—	18	6
4	—	—	—	14	1	14	—	—	1	—	—	—	—
—	—	—	—	4	—	2	—	2	—	—	—	1	—
4	1	1	—	22	4	12	4	10	—	—	—	6	4
—	—	—	—	9	2	3	2	6	—	—	—	—	—
—	—	—	—	—	—	—	—	—	—	—	—	—	—
—	—	—	—	6	—	6	—	—	—	—	—	—	—
—	—	—	—	3	—	1	—	2	—	—	—	2	1
4	4	—	—	15	4	14	3	1	1	—	—	—	1
—	—	—	—	5	1	1	1	3	—	1	—	23	1
—	—	—	—	—	—	—	—	—	—	—	—	—	—
—	—	—	—	12	—	4	—	8	—	—	—	—	—
—	—	1	—	3	—	—	—	3	—	—	—	—	—
2	—	—	—	4	2	4	2	—	—	—	—	—	—
78	122	76	20	914	302	457	140	445	158	12	4	189	92

Tab. 30. De manliga arbetarens hälsotillstånd

g = godt, tg = tämligen godt,

Tab. 30. Santé des ouvriers (hommes) des

B = bonne, AB = assez bonne,

Ort. Localité.	11-17 år 11 à 17 ans					18-29 år 18 à 29 ans					30-39 år 30 à 39 ans				
	g.	gt.	k.	d.	s:a	g.	tg.	k.	d.	s:a	g.	tg.	k.	d.	s:a
	B.	AB.	P.	M.	tot.	B.	AB.	P.	M.	tot.	B.	AB.	P.	M.	tot.
1	2	3	4	5	6	7	8	9	10	11	12	13	14	15	16
1 Helsingfors . . . . .	158	15	3	—	176	367	47	20	—	434	140	34	11	—	185
2 Lovisa . . . . .	—	—	—	—	—	3	1	—	—	4	1	—	—	—	1
3 Borgå . . . . .	10	1	—	—	11	21	9	2	—	32	6	4	1	—	11
4 Ekenäs . . . . .	2	—	—	—	2	1	3	—	—	4	—	—	—	—	—
5 Hangö . . . . .	2	2	—	—	4	4	—	—	—	4	—	—	—	—	—
6 Åbo . . . . .	42	4	1	—	47	54	22	8	—	84	11	12	4	—	27
7 Björneborg . . . . .	3	—	—	—	3	10	4	2	—	16	3	3	—	—	6
8 Raumo . . . . .	1	—	—	—	1	—	2	1	—	3	—	3	—	—	3
9 Nystad . . . . .	3	1	—	—	4	—	1	1	—	2	1	1	—	—	2
10 Mariehamn . . . . .	1	—	—	—	1	1	3	—	—	4	1	—	—	—	1
11 Tavastehus . . . . .	17	—	—	—	17	10	5	—	—	15	5	2	—	—	7
12 Tammerfors . . . . .	43	2	—	—	45	37	6	—	1	44	14	2	—	—	16
13 Viborg . . . . .	27	2	1	—	30	28	6	1	—	35	8	2	4	1	15
14 Sordavala . . . . .	2	—	—	—	2	9	—	—	—	9	—	1	—	—	1
15 Kexholm . . . . .	—	—	—	—	—	2	1	—	—	3	—	—	—	—	—
16 Villmanstrand . . . . .	2	1	—	—	3	—	3	—	—	3	—	—	—	—	—
17 Fredrikshamn . . . . .	3	2	—	—	5	2	—	—	—	2	2	2	—	—	4
18 Kotka . . . . .	4	1	—	—	5	7	—	—	—	7	2	1	—	—	3
19 S:t Michel . . . . .	9	2	—	—	11	6	8	1	1	16	1	1	—	—	2
20 Heinola . . . . .	2	1	—	—	3	3	6	—	—	9	—	—	—	—	—
21 Nyslott . . . . .	2	—	—	—	2	4	1	—	—	5	—	1	—	—	1
22 Kuopio . . . . .	3	7	—	—	10	15	15	4	—	34	6	3	3	—	12
23 Joensuu . . . . .	5	—	—	—	5	6	—	1	—	7	3	1	—	—	4
24 Iisalmi . . . . .	1	—	—	—	1	4	2	—	—	6	—	1	—	—	1
25 Nikolaistad . . . . .	14	1	—	—	15	19	1	—	—	20	6	2	—	—	8
26 Kristinestad . . . . .	3	2	—	—	5	4	3	—	—	7	2	1	—	—	3
27 Nykarleby . . . . .	—	—	—	—	—	2	—	—	—	2	—	—	—	—	—
28 Jakobstad . . . . .	2	1	—	—	3	1	—	—	—	1	—	2	—	—	2
29 Gamlakarleby . . . . .	6	2	—	—	8	1	2	—	—	3	2	1	—	1	4
30 Jyväskylä . . . . .	11	—	—	—	11	11	1	—	—	12	3	—	—	—	3
31 Uleåborg . . . . .	15	3	—	—	18	23	5	—	—	28	4	1	—	—	5
32 Brahestad . . . . .	2	2	—	—	4	2	1	—	—	3	1	—	—	—	1
33 Kemi . . . . .	2	1	—	—	3	7	2	—	—	9	2	1	—	—	3
34 Torneå . . . . .	—	2	—	—	2	—	—	—	—	—	—	2	—	—	2
35 Kajana . . . . .	3	—	—	—	3	1	—	—	—	1	1	—	—	—	1
36 Summa	400	55	5	—	460	665	160	41	2	868	225	84	23	2	334

i olika åldrar (enligt arbetarens uppgifter).

k = klent, d = dåligt.

classes d'âge suivantes (indications des ouvriers).

P = passable, M = mauvaise.

40-49 år 40 à 49 ans					50-59 år 50 à 59 ans					60 år och öfver 60 ans et au-dessus					Uppgifter om arbetarens hänförelse	Summa Total					
g. B.	tg. AB.	k. P.	d. M.	s:a tot.	g. B.	tg. AB.	k. P.	d. M.	s:a tot.	g. B.	tg. AB.	k. P.	d. M.	s:a tot.		g. B.	tg. AB.	k. P.	d. M.	s:a tot.	
17	18	19	20	21	22	23	24	25	26	27	28	29	30	31	32	33	34	35	36	37	
60	18	2	1	81	12	4	4	—	20	2	2	1	—	5	1	740	120	41	1	902	1
—	—	—	—	—	—	—	—	—	—	—	—	—	—	—	—	4	1	—	—	5	2
4	—	—	—	4	1	2	—	—	3	—	—	—	—	—	—	42	16	3	—	61	3
1	—	—	—	1	—	—	—	—	—	—	—	—	—	—	—	4	3	—	—	7	4
1	—	—	—	1	—	—	—	—	—	—	—	—	—	—	—	7	2	—	—	9	5
9	10	6	—	25	1	2	—	2	5	—	—	—	—	—	—	117	50	19	2	188	6
—	1	—	—	1	—	—	—	—	—	1	—	—	—	1	—	17	8	2	—	27	7
—	1	—	—	1	—	—	—	—	—	—	—	—	—	—	—	1	6	1	—	8	8
—	—	—	—	—	—	—	—	—	—	—	—	—	—	—	—	4	3	1	—	8	9
—	—	—	—	—	—	—	—	—	—	—	—	—	—	—	—	3	3	—	—	6	10
1	—	—	—	1	—	—	—	—	—	—	—	—	—	—	—	33	7	—	—	40	11
8	2	—	—	10	2	1	—	—	3	1	—	—	—	1	—	105	13	—	1	119	12
2	1	—	—	3	—	—	1	—	1	—	—	—	—	—	—	65	11	7	1	84	13
1	—	—	—	1	1	—	—	—	1	—	—	—	—	—	—	13	1	—	—	14	14
—	—	—	—	—	—	—	—	—	—	—	—	—	—	—	—	2	1	—	—	3	15
—	—	—	—	—	1	—	—	—	1	—	—	—	—	—	—	3	4	—	—	7	16
1	—	—	—	1	—	—	—	—	—	—	—	—	—	—	—	8	4	—	—	12	17
1	—	—	—	1	—	—	—	—	—	—	—	—	—	—	—	14	2	—	—	16	18
1	—	—	—	1	—	—	—	—	—	—	—	—	—	—	—	17	11	1	1	30	19
—	—	—	—	—	—	—	—	—	—	—	—	—	—	—	—	5	7	—	—	12	20
—	—	—	—	—	—	—	—	—	—	—	—	—	—	—	—	6	2	—	—	8	21
2	4	—	—	6	—	2	—	—	2	1	—	—	—	1	—	27	31	7	—	65	22
—	—	—	—	—	—	—	—	—	—	—	—	1	—	1	—	14	1	2	—	17	23
—	—	—	—	—	—	—	—	—	—	—	—	—	—	—	—	5	3	—	—	8	24
3	—	—	—	3	1	—	—	—	1	—	—	—	—	—	—	44	4	—	—	48	25
—	—	—	—	—	—	—	—	—	—	—	—	—	—	—	—	9	6	—	—	15	26
—	—	—	—	—	—	—	—	—	—	—	—	—	—	—	—	2	—	—	—	2	27
1	—	—	—	1	—	—	—	—	—	—	—	—	—	—	—	4	3	—	—	7	28
2	—	—	—	2	—	1	—	—	1	—	—	—	—	—	—	11	6	—	1	18	29
1	—	—	—	1	1	1	—	—	2	—	—	—	—	—	—	27	2	—	—	29	30
2	—	—	—	2	—	—	1	—	1	1	—	—	—	—	—	45	9	1	—	55	31
—	—	—	—	—	—	—	—	—	—	—	—	—	—	—	—	5	3	—	—	8	32
—	—	—	—	—	1	—	—	—	1	—	—	—	—	—	—	12	4	—	—	16	33
—	—	—	—	—	—	—	—	—	—	—	—	—	—	—	—	—	4	—	—	4	34
1	—	—	—	1	—	—	—	—	—	—	—	—	—	—	—	6	—	—	—	6	35
102	37	8	1	148	21	13	6	2	42	6	2	2	—	10	2	1,421	351	85	7	1,864	36

Industriell.

Tab. 31. De kvinnliga arbetarens hälsotillstånd

g = godt, tg = tämligen

Tab. 31. Santé des ouvrières des classes

B. = bonne, AB = assez

Ort. <i>Localité.</i>	11—17 år <i>11 à 17 ans</i>				18—29 år <i>18 à 29 ans</i>				30—39 år <i>30 à 39 ans</i>			
	g.	tg.	k.	s:a.	g.	tg.	k.	s:a.	g.	tg.	k.	s:a.
	B.	AB.	P.	tot.	B.	AB.	P.	tot.	B.	AB.	P.	tot.
1	2	3	4	5	6	7	8	9	10	11	12	13
1 Helsingfors . . . . .	150	16	5	171	232	47	17	296	41	15	2	58
2 Lovisa . . . . .	2	—	—	2	—	—	—	—	—	—	—	—
3 Borgå . . . . .	5	1	—	6	20	1	2	23	1	—	1	2
4 Hangö . . . . .	—	—	—	—	2	2	—	4	—	—	—	—
5 Åbo . . . . .	50	12	7	69	38	20	4	62	8	1	2	11
6 Björneborg . . . . .	1	—	—	1	1	1	2	4	—	—	—	—
7 Raumo . . . . .	1	—	—	1	2	—	2	4	—	—	—	—
8 Nystad . . . . .	—	—	—	—	—	—	1	1	—	—	—	—
9 Tavastehus . . . . .	3	—	—	3	5	—	1	6	—	—	—	—
10 Tammerfors . . . . .	8	3	—	11	29	4	1	34	1	—	—	1
11 Viborg . . . . .	—	—	—	—	3	1	1	5	1	—	—	1
12 Sordavala . . . . .	2	—	—	2	1	—	—	1	—	—	—	—
13 Villmanstrand . . . . .	—	—	1	1	1	—	—	1	—	—	—	—
14 Kotka . . . . .	1	—	—	1	2	2	1	5	—	—	—	—
15 St. Michel . . . . .	1	2	—	3	2	1	—	3	—	1	—	1
16 Kuopio . . . . .	3	3	—	6	6	5	1	12	—	—	—	—
17 Joensuu . . . . .	—	—	—	—	1	—	—	1	—	—	—	—
18 Nikolaistad . . . . .	9	1	—	10	4	1	—	5	2	1	—	3
19 Kristinestad . . . . .	1	1	—	2	—	—	—	—	—	—	—	—
20 Gamlakarleby . . . . .	1	—	—	1	—	1	—	1	—	—	—	—
21 Jyväskylä . . . . .	1	1	—	2	9	1	1	11	—	—	—	—
22 Uleåborg . . . . .	2	—	—	2	2	2	—	4	—	—	—	—
23 Brahestad . . . . .	—	—	—	—	1	—	—	1	—	—	—	—
24 Torneå . . . . .	—	—	—	—	—	—	—	—	—	—	—	—
25 Kajana . . . . .	1	—	—	1	1	1	—	2	—	—	—	—
26 <b>Summa</b>	<b>242</b>	<b>40</b>	<b>13</b>	<b>295</b>	<b>362</b>	<b>90</b>	<b>34</b>	<b>486</b>	<b>54</b>	<b>18</b>	<b>5</b>	<b>77</b>

i olika åldrar (enl. arbetarens uppgifter).

godt, k = klent.

d'âge suivantes (indications des ouvrières).

bonne, P = passable.

40—49 år 40 à 49 ans				50—59 år 50 à 59 ans			60 år och öfver 60 ans et au-dessus			Summa Total			
g. B.	tg. AB.	k. P.	s:a. tot.	g. B.	tg. AB.	s:a. tot.	tg. AB.	k. P.	s:a. tot.	g. B.	tg. AB.	k. P.	s:a. tot.
14	15	16	17	18	19	20	21	22	23	24	25	26	27
10	4	2	16	4	—	4	—	—	—	437	82	26	545
—	—	—	—	—	—	—	—	—	—	2	—	—	2
—	—	1	1	—	—	—	—	—	—	26	2	4	32
—	—	—	—	—	—	—	—	—	—	2	2	—	4
—	2	—	2	—	1	1	—	1	1	96	36	14	146
—	—	—	—	—	—	—	—	—	—	2	1	2	5
—	—	—	—	—	—	—	—	—	—	3	—	2	5
—	—	—	—	—	—	—	—	—	—	—	—	1	1
—	—	—	—	—	—	—	—	—	—	8	—	1	9
1	—	—	1	—	—	—	—	—	—	39	7	1	47
—	—	—	—	—	—	—	—	—	—	4	1	1	6
—	—	—	—	—	—	—	—	—	—	3	—	—	3
—	—	—	—	—	—	—	—	—	—	1	—	1	2
—	—	—	—	—	—	—	—	—	—	3	2	1	6
1	—	—	1	—	—	—	—	—	—	4	4	—	8
—	—	—	—	—	—	—	—	—	—	9	8	1	18
—	—	—	—	—	—	—	—	—	—	1	—	—	1
—	—	—	—	—	—	—	—	—	—	15	3	—	18
—	—	—	—	—	—	—	—	—	—	1	1	—	2
—	—	—	—	—	—	—	—	—	—	1	1	—	2
—	—	—	—	—	—	—	1	—	1	10	3	1	14
1	—	—	1	—	—	—	—	—	—	5	2	—	7
—	—	—	—	—	—	—	—	—	—	1	—	—	1
1	—	—	1	—	—	—	—	—	—	1	—	—	1
—	—	—	—	1	—	1	—	—	—	3	1	—	4
14	6	3	23	5	1	6	1	1	2	677	156	56	889

Tab. 32. Bland arbetarena förekommande

Tab. 32. Maladies des travailleurs (hommes et

	Sjukdomens beskaffenhet. <i>Maladies.</i>	Helsingfors stad		Åbo o. Björneborgs län		Åbo o. Björneborgs län		Åbo o. Björneborgs län		Åbo o. Björneborgs län		Åbo o. Björneborgs län		Åbo o. Björneborgs län		Åbo o. Björneborgs län		Åbo o. Björneborgs län	
		Helsingfors stad		Åbo o. Björneborgs län		Åbo o. Björneborgs län		Åbo o. Björneborgs län		Åbo o. Björneborgs län		Åbo o. Björneborgs län		Åbo o. Björneborgs län		Åbo o. Björneborgs län		Åbo o. Björneborgs län	
		m. h.	kv. f.	m. h.	kv. f.	m. h.	kv. f.	m. h.	kv. f.	m. h.	kv. f.	m. h.	kv. f.	m. h.	kv. f.	m. h.	kv. f.	m. h.	kv. f.
1	Allmän svaghet — <i>Faiblesse générale</i>	21	45	—	—	8	7	—	—	2	—	—	1	3	1	1	2	4	4
2	Lung- och strupåkommor — <i>Affections des poulmons et du larynx.</i>	60	44	8	2	29	16	3	—	3	—	2	1	3	1	5	4	5	—
3	Lungsot och andra tuberkulösa åkommor — <i>Phtisie pulmonaire et autres affections tuberculeuses.</i>	11	—	6	1	1	—	1	2	1	—	1	—	—	—	1	—	1	—
4	Hjärtåkommor — <i>Maladies du coeur</i>	5	7	—	—	—	—	—	—	1	—	—	—	—	—	2	—	1	—
5	Mag- o. tarmsjukdomar — <i>Maladies de l'estomac et de l'intestin . . .</i>	40	18	—	1	2	5	1	1	1	—	—	—	6	—	1	—	3	—
6	Njurlidande — <i>Affections rénales . .</i>	1	2	—	—	—	2	1	—	—	—	—	—	—	—	—	—	—	—
7	Bräck — <i>Hernie . . . . .</i>	6	—	—	—	2	—	—	—	—	—	1	—	—	—	1	—	—	—
8	Ryggmärgslidande — <i>Maladies de la moëlle épinière . . . . .</i>	—	—	—	—	—	—	—	—	—	—	—	—	1	—	—	—	—	—
9	Fallandesot — <i>Epilepsie . . . . .</i>	1	—	—	—	1	—	—	—	—	—	—	—	—	—	—	—	—	—
10	Ögonsjukdomar — <i>Maladies des yeux</i>	9	6	—	1	4	2	—	—	4	—	—	—	—	—	1	—	2	—
11	Öronsjukdomar — <i>Maladies des oreilles . . . . .</i>	12	2	1	1	4	1	—	—	—	—	—	—	—	—	1	—	2	—
12	Tyfus — <i>Typhus . . . . .</i>	2	1	—	—	—	—	—	—	1	—	—	—	—	—	—	—	—	—
13	Reumatism — <i>Rhumatisme . . . . .</i>	31	6	1	—	7	1	1	1	3	—	—	—	2	—	—	—	1	—
14	Sjuka ben och fötter — <i>Jambes et pieds malades . . . . .</i>	6	2	—	—	1	—	—	—	—	—	1	—	1	—	1	—	—	—
15	Hudutslag — <i>Eruptions de la peau</i>	3	—	—	—	—	—	—	—	—	—	—	—	—	—	—	—	—	—
16	Venerisk sjukdom — <i>Maladies vénériennes . . . . .</i>	3	—	—	—	—	—	—	—	—	—	—	—	—	—	—	—	—	—
17	Andra sjukdomar — <i>Autres affections . . . . .</i>	13	18	—	2	—	10	1	—	1	—	—	—	—	—	—	1	1	—
18	Lytén och följder af olycksfall — <i>Infirmités et suites d'accidents .</i>	13	1	1	—	—	1	3	—	2	—	—	—	3	—	1	—	1	—
19	Summa	237	152	17	8	59	45	11	4	19	1	4	2	19	2	15	7	21	4

sjukdomar (enl. arbetarens uppgifter).

femmes) (d'après les indications de ceux-ci).

Hela landet Ensemble du pays											Sitteriet Composition		Tryckeriet Impression		Öfrige yrkespe- gnaheter Autres spécialités professionnelles		Summa Total			
Under 20 år au-dessous de 20 ans		20-29 år 20 à 29 ans		30-39 år 30 à 39 ans		40-49 år 40 à 49 ans		50-59 år 50 à 59 ans		60 år och öfver 60 ans et au-dessus										
m. h.	kv. f.	m. h.	kv. f.	m. h.	kv. f.	m. h.	kv. f.	m. h.	kv. f.	m. h.	kv. f.	m. h.	kv. f.	m. h.	kv. f.	m. h.	kv. f.	m. h.	kv. f.	
20	21	22	23	24	25	26	27	28	29	30	31	32	33	34	35	36	37	38		
4	15	14	31	10	11	8	2	3	—	1	21	17	6	3	12	40	39	60	1	
23	25	42	36	28	5	20	2	5	—	—	64	8	14	3	40	57	118	68	2	
3	1	10	2	8	—	2	—	—	—	—	11	1	2	1	10	1	23	3	3	
2	3	2	2	—	2	2	—	3	—	—	6	—	1	—	2	7	9	7	4	
2	8	24	12	20	3	5	1	3	—	1	31	7	5	2	18	16	54	25	5	
1	—	—	1	1	2	—	1	—	—	—	1	—	—	2	1	2	2	4	6	
—	1	2	—	3	—	3	—	1	—	—	5	—	2	—	2	1	9	1	7	
—	—	1	—	—	—	—	—	—	—	—	—	—	—	—	1	—	1	—	8	
—	—	—	—	1	—	1	—	—	—	—	2	—	—	—	—	—	2	—	9	
6	4	7	3	4	2	2	—	1	—	—	10	2	5	—	5	7	20	9	10	
7	2	5	1	4	—	4	1	—	—	—	9	1	3	—	8	3	20	4	11	
—	1	2	—	—	—	—	—	1	—	—	1	1	2	—	—	—	3	1	12	
1	1	10	3	16	1	10	3	6	3	—	26	4	6	—	14	4	46	8	13	
2	—	3	2	2	—	2	—	—	1	—	6	—	—	—	4	2	10	2	14	
—	—	2	—	1	—	—	—	—	—	—	1	—	—	—	2	—	3	—	15	
—	—	1	—	2	—	—	—	—	—	—	2	—	—	—	1	—	3	—	16	
7	18	3	10	4	3	1	—	1	—	—	7	3	6	—	3	28	16	31	17	
7	—	7	1	4	1	5	—	1	—	—	8	—	9	—	7	2	24	2	18	
65	79	135	104	108	30	65	10	25	4	2	211	44	61	11	130	170	402	225	19	



Tab. 33. Arbetarens språk-

Tab. 33. Langue et degré

Ort. Localité.	Svenskatalande <i>Ouvriers de langue suédoise</i>						Finskatalande <i>Ouvriers de langue finnoise</i>						
	besökt högre skola. ayant fréquenté l'école secondaire.	folkskolegångna. ayant fréquenté l'école communale.	ej folkskolegångna n'ont pas fréquenté l'école communale			Summa. Total.	besökt högre skola. ayant fréquenté l'enseigne- ment secondaire.	folkskolegångna. ayant fréquenté l'école communale.	ej folkskolegångna n'ont pas fréquenté l'école communale			Summa. Total.	
			läs- o. skrivnumi- garna. sachant lire et écrire.	endast läskunniga. sachant lire seule- ment.	ej läs- o. skrivkun- niga. analphabetiska.				läs- o. skrivnumi- garna. sachant lire et écrire.	endast läskunniga. sachant lire seule- ment.	ej läs- o. skrivkun- niga. analphabetiska.		
1	2	3	4	5	6	7	8	9	10	11	12	13	
1 Helsingfors . . . . .	20	214	6	1	1	242	14	259	32	3	—	308	
2 Lovisa . . . . .	—	3	—	—	—	3	—	1	—	—	—	1	
3 Borgå . . . . .	7	31	2	—	—	40	1	13	—	—	—	14	
4 Ekenäs . . . . .	2	5	—	—	—	7	—	—	—	—	—	—	
5 Hangö . . . . .	—	9	—	—	—	9	—	1	—	—	—	1	
6 Åbo . . . . .	1	5	—	—	—	6	3	176	29	—	—	208	
7 Björneborg . . . . .	—	—	—	—	—	—	—	26	1	—	—	27	
8 Raumo . . . . .	—	—	—	—	—	—	1	9	2	—	—	12	
9 Nystad . . . . .	—	—	—	—	—	—	4	4	1	—	—	9	
10 Mariehamn . . . . .	—	3	1	—	—	4	—	2	—	—	—	2	
11 Tavastehus . . . . .	—	—	—	—	—	—	1	43	—	—	—	44	
12 Tammerfors . . . . .	—	—	—	—	—	—	1	135	1	—	—	137	
13 Viborg . . . . .	—	—	—	—	—	—	4	68	4	—	—	76	
14 Sordavala . . . . .	—	—	—	—	—	—	1	14	—	—	—	15	
15 Kexholm . . . . .	—	—	—	—	—	—	—	3	—	—	—	3	
16 Villmanstrand . . . . .	—	—	—	—	—	—	—	6	—	—	—	6	
17 Fredrikshamn . . . . .	—	—	—	—	—	—	—	11	—	—	—	11	
18 Kotka . . . . .	—	—	—	—	—	—	—	14	—	—	—	14	
19 S:t Michel . . . . .	—	—	—	—	—	—	2	32	1	—	—	35	
20 Heinola . . . . .	—	—	—	—	—	—	—	12	—	—	—	12	
21 Nyslott . . . . .	—	—	—	—	—	—	1	7	—	—	—	8	
22 Kuopio . . . . .	—	—	—	—	—	—	8	57	4	1	—	70	
23 Joensuu . . . . .	—	—	—	—	—	—	—	17	1	—	—	18	
24 Iisalmi . . . . .	—	—	—	—	—	—	1	6	—	—	—	7	
25 Nikolaistad . . . . .	3	17	—	—	—	20	1	21	—	—	—	22	
26 Kristinestad . . . . .	—	1	—	—	—	1	—	7	2	—	—	9	
27 Nykarleby . . . . .	2	—	—	—	—	2	—	—	—	—	—	—	
28 Jakobstad . . . . .	1	4	—	—	—	5	—	—	—	—	—	—	
29 Gamlakarleby . . . . .	—	6	—	—	—	6	—	7	—	—	—	7	
30 Jyväskylä . . . . .	—	—	1	—	—	1	1	37	—	1	—	39	
31 Uleåborg . . . . .	—	1	—	—	—	1	4	45	—	1	—	50	
32 Brahestad . . . . .	—	—	—	—	—	—	—	9	—	—	—	9	
33 Kemi . . . . .	—	—	—	—	—	—	—	11	1	—	—	12	
34 Torneå . . . . .	—	—	—	—	—	—	—	2	—	—	—	2	
35 Kajana . . . . .	—	—	—	—	—	—	—	7	1	—	—	8	
36 Summa	36	299	10	1	1	347	48	1,062	80	6	—	1,196	

och bildningsförhållanden.

d'éducation. des ouvriers.

Svenska- och finskatalande <i>Ouvriers parlant le suédois et le finnois</i>					Ryskatalande <i>Ouvriers parlant le russe</i>			Andra främmande språk talande <i>Ouvriers parlant d'autres langues étrangères</i>			Distrikta. Sovruds-muets.	Ej upptejvet. <i>Les données manquant.</i>	Summa sammanlagt. <i>Somme totale.</i>		
besökt högre skola. <i>ayant fréquenté l'école communale</i>	folkskolegångna. <i>ayant fréquenté l'école communale</i>	ej folkskolegångna <i>n'ont pas fréquenté l'école communale</i>		Summa. <i>Total.</i>	besökt högre skola. <i>ayant fréquenté l'école communale</i>	folkskolegångna. <i>ayant fréquenté l'école communale</i>	Summa. <i>Total.</i>	besökt högre skola. <i>ayant fréquenté l'école communale</i>	folkskolegångna. <i>ayant fréquenté l'école communale</i>	Summa. <i>Total.</i>					
14	15	16	17								18	19	20	21	22
89	748	20	1	—	858	1	7	8	13	10	23	5	3	1,447	1
1	2	—	—	—	3	—	—	—	—	—	—	—	—	7	2
8	25	3	—	—	36	—	—	—	1	—	1	2	—	93	3
—	—	—	—	—	—	—	—	—	—	—	—	—	—	7	4
—	3	—	—	—	3	—	—	—	—	—	—	—	—	13	5
19	86	6	—	—	111	—	—	—	2	4	6	3	—	334	6
1	3	1	—	—	5	—	—	—	—	—	—	—	—	32	7
1	—	—	—	—	1	—	—	—	—	—	—	—	—	13	8
—	—	—	—	—	—	—	—	—	—	—	—	—	—	9	9
—	—	—	—	—	—	—	—	—	—	—	—	—	—	6	10
—	4	—	—	—	4	—	—	—	—	—	—	—	1	49	11
6	20	1	—	—	27	—	—	—	—	—	—	—	2	166	12
3	10	—	—	—	13	—	—	—	—	1	—	—	—	90	13
1	—	1	—	—	2	—	—	—	—	—	—	—	—	17	14
—	1	—	—	—	—	—	—	—	—	—	—	—	—	3	15
—	1	—	—	—	1	—	—	—	—	—	—	1	—	9	16
—	1	—	—	—	1	—	—	—	—	—	—	—	—	12	17
—	8	—	—	—	8	—	—	—	—	—	—	—	—	22	18
—	3	—	—	—	3	—	—	—	—	—	—	—	—	38	19
—	—	—	—	—	—	—	—	—	—	—	—	—	—	12	20
—	—	—	—	—	—	—	—	—	—	—	—	—	—	8	21
4	8	—	—	—	12	—	—	—	—	—	—	1	—	83	22
—	—	—	—	—	—	—	—	—	—	—	—	—	—	18	23
1	—	—	—	—	1	—	—	—	—	—	—	—	—	8	24
—	21	—	—	—	21	—	2	2	—	—	—	—	1	66	25
2	5	—	—	—	7	—	—	—	—	—	—	—	—	17	26
—	—	—	—	—	—	—	—	—	—	—	—	—	—	2	27
1	1	—	—	—	2	—	—	—	—	—	—	—	—	7	28
2	5	—	—	—	7	—	—	—	—	—	—	—	—	20	29
1	1	1	—	—	3	—	—	—	—	—	—	—	—	43	30
—	11	—	—	—	11	—	—	—	—	—	—	—	—	62	31
—	—	—	—	—	—	—	—	—	—	—	—	—	—	9	32
1	2	—	—	—	3	—	—	—	—	—	—	—	1	16	33
3	—	—	—	—	3	—	—	—	—	—	—	—	—	5	34
1	1	—	—	—	2	—	—	—	—	—	—	—	—	10	35
145	969	33	1	—	1,148	1	9	10	16	15	31	12	9	2,753	36

Tab. 34. Arbetarens

Tab. 34. Domiciles

Ort. Localité.		Antal arbetare, som hafva särskild Nombre d'ouvriers ayant un domicile à											
		Endast kök Cuisine seule- ment.		1 rum utan kök 1 chambre sans cuisine		1 rum o. del 1 kök 1 chambre et part de cuisine		1 rum o. kök 1 chambre et cuisine		2 rum utan kök 2 chambres sans cuisine		2 rum o. del 1 kök 2 chambres et part de cuisine	
		m. h.	kv. f.	m. h.	kv. f.	m. h.	kv. f.	m. h.	kv. f.	m. h.	kv. f.	m. h.	kv. f.
1	2	3	4	5	6	7	8	9	10	11	12	13	
1	Helsingfors . . . . .	4	—	187	69	11	3	188	42	7	2	—	—
2	Lovisa . . . . .	—	—	—	—	—	—	1	—	—	—	—	—
3	Borgå . . . . .	—	4	7	6	1	—	15	3	—	—	—	—
4	Ekenäs . . . . .	—	—	1	—	—	—	2	—	—	—	—	—
5	Hangö . . . . .	—	—	—	—	—	—	2	—	—	—	—	—
6	Åbo . . . . .	3	—	27	32	—	1	50	4	1	—	—	—
7	Björneborg . . . . .	—	—	1	—	8	1	5	—	—	—	—	—
8	Raumo . . . . .	—	—	—	—	3	—	1	—	—	—	—	—
9	Nystad . . . . .	—	—	—	1	—	—	1	—	—	—	—	—
10	Mariehamn . . . . .	—	—	3	—	—	—	1	—	—	—	—	—
11	Tavastehus . . . . .	2	—	—	—	—	1	4	—	—	—	—	—
12	Tammerfors . . . . .	—	—	—	—	5	—	15	1	—	—	1	—
13	Viborg . . . . .	—	—	11	2	1	—	22	1	—	—	1	1
14	Sordavala . . . . .	—	—	—	—	—	—	6	—	—	—	—	—
15	Kexholm . . . . .	—	—	—	—	1	—	—	—	—	—	—	—
16	Villmanstrand . . . . .	—	—	—	—	—	—	4	—	—	—	—	—
17	Fredrikshamn . . . . .	—	—	1	—	—	—	3	—	—	—	—	—
18	Kotka . . . . .	—	—	1	1	1	—	4	—	1	—	—	—
19	S:t Michel . . . . .	—	—	4	—	—	—	1	4	—	—	—	—
20	Heinola . . . . .	—	—	—	—	—	—	1	—	—	—	—	—
21	Nyslott . . . . .	—	—	—	—	—	—	4	—	—	—	—	—
22	Kuopio . . . . .	—	—	7	4	—	—	20	1	—	—	—	—
23	Joensuu . . . . .	—	—	1	—	2	—	4	—	—	—	1	—
24	Iisalmi . . . . .	—	—	1	—	—	—	3	—	—	—	—	—
25	Nikolaistad . . . . .	—	—	8	—	—	—	4	4	—	—	—	—
26	Kristinestad . . . . .	—	—	2	1	—	—	1	—	—	—	—	—
27	Nykarleby . . . . .	—	—	2	—	—	—	—	—	—	—	—	—
28	Jakobstad . . . . .	—	—	1	—	—	—	5	—	—	—	—	—
29	Gamlakarleby . . . . .	—	—	—	—	—	—	4	—	—	—	—	—
30	Jyväskylä . . . . .	—	—	—	1	—	—	9	2	—	—	—	—
31	Uleåborg . . . . .	—	—	3	2	—	—	4	—	—	—	—	—
32	Brahestad . . . . .	—	—	—	—	1	—	1	—	—	—	—	—
33	Kemi . . . . .	—	—	—	—	—	—	3	—	—	—	—	—
34	Torneå . . . . .	—	—	—	—	—	—	—	—	—	—	—	—
35	Kajana . . . . .	—	—	—	2	—	—	—	—	—	—	—	—
36	Summa	9	4	268	121	34	6	383	62	9	2	3	1

## bostadsförhållanden.

## des travailleurs.

bostad. part.				Arbetare, som äro inneboende. <i>Ouvriers partageant l'habitation d'autres personnes.</i>								Arbetare som gifvit ofullst. uppsett om bostadsförh. <i>Nombre d'ouvriers ayant fourni les dep- ses incombables &amp; pro- pos de leur domicile</i>				Hela antalet arbetare <i>Nombre total d'ouvriers</i>			
2 rum o. kök 2 chamberes et cuisine		3 eller flere rum o. kök 3 chamberes et cuisines et cuisine		Summa <i>Total</i>		hos föräldrar <i>hab. chez leurs parents</i>		hos andra <i>hab. chez des étrangers</i>		Summa <i>Total</i>		Arbetare som gifvit ofullst. uppsett om bostadsförh. <i>Nombre d'ouvriers ayant fourni les dep- ses incombables &amp; pro- pos de leur domicile</i>		Hela antalet arbetare <i>Nombre total d'ouvriers</i>					
m. h.	kv. f.	m. h.	kv. f.	m. h.	kv. f.	m. h.	kv. f.	m. h.	kv. f.	m. h.	kv. f.	m. h.	kv. f.	m. h.	kv. f.	s:a tot.			
14	15	16	17	18	19	20	21	22	23	24	25	26	27	28	29	30			
43	7	13	2	453	125	296	323	150	93	446	416	3	4	902	545	1,447	1		
1	—	—	—	2	—	—	1	3	1	3	2	—	—	5	2	7	2		
2	—	1	—	26	13	14	13	21	6	35	19	—	—	61	32	93	3		
—	—	1	—	4	—	—	—	3	—	3	—	—	—	7	—	7	4		
—	—	—	—	2	—	—	—	7	4	7	4	—	—	9	4	13	5		
5	—	3	—	89	37	53	69	45	38	98	107	1	2	188	146	334	6		
3	—	—	—	17	1	7	4	3	—	10	4	—	—	27	5	32	7		
—	—	—	—	4	—	3	5	1	—	4	5	—	—	8	5	13	8		
—	—	—	—	1	1	5	—	2	—	7	—	—	—	8	1	9	9		
—	—	—	—	4	—	2	—	—	—	2	—	—	—	6	—	6	10		
—	—	3	—	9	1	28	6	3	2	31	8	—	—	40	9	49	11		
8	2	5	—	34	3	71	39	14	5	85	44	—	—	119	47	166	12		
5	—	2	—	42	4	41	2	—	—	41	2	1	—	84	6	90	13		
2	—	—	—	8	—	6	3	—	—	6	3	—	—	14	3	17	14		
—	—	—	—	1	—	1	—	1	—	2	—	—	—	3	—	3	15		
—	—	—	—	4	—	2	2	—	—	2	2	1	—	7	2	9	16		
1	—	1	—	6	—	5	—	1	—	6	—	—	—	12	—	12	17		
1	—	—	—	8	1	7	5	1	—	8	5	—	—	16	6	22	18		
1	—	1	—	7	4	17	4	6	—	23	4	—	—	30	8	38	19		
—	—	—	—	1	—	9	—	2	—	11	—	—	—	12	—	12	20		
—	—	—	—	4	—	3	—	1	—	4	—	—	—	8	—	8	21		
3	—	2	—	32	5	22	11	11	2	33	13	—	—	65	18	83	22		
1	—	2	—	11	—	3	—	3	1	6	1	—	—	17	1	18	23		
1	—	—	—	5	—	—	—	3	—	3	—	—	—	8	—	8	24		
6	1	1	—	19	5	23	13	5	—	28	13	1	—	48	18	66	25		
3	—	—	—	6	1	6	—	2	—	8	—	1	1	15	2	17	26		
—	—	—	—	2	—	—	—	—	—	—	—	—	—	2	—	2	27		
—	—	—	—	6	—	—	—	1	—	1	—	—	—	7	—	7	28		
2	—	—	—	6	—	7	1	5	1	12	2	—	—	18	2	20	29		
2	—	2	—	13	3	15	10	1	1	16	11	—	—	29	14	43	30		
3	—	3	—	13	2	31	5	9	—	40	5	2	—	55	7	62	31		
1	1	—	—	3	1	5	—	—	—	5	—	—	—	8	1	9	32		
2	—	—	—	5	—	3	—	6	—	9	—	2	—	16	—	16	33		
2	1	—	—	2	1	1	—	1	—	2	—	—	—	4	1	5	34		
1	—	2	—	3	2	1	1	—	—	1	1	2	1	6	4	10	35		
99	12	42	2	852	210	687	517	311	154	998	671	14	8	1,864	889	2,753	36		

Tab. 35. Arbetarens bostadsförhållanden:

Tab. 35. Nombre d'ouvriers habitant chaque sorte

O r t. Localité.		A n t a l p e r N o m b r e d e							
		endast kök. <i>une cuisine seule.</i>		1 rum utan kök. <i>1 chambre sans cuisine.</i>		1 rum och del i kök. <i>1 chambre et part de cuisine.</i>		1 rum och kök. <i>1 chambre et cuisine.</i>	
		Antal lägenheter. Nombre de logements.	Antal där i boende. Nombre d'habitants.	Antal lägenheter. Nombre de logements.	Antal där i boende. Nombre d'habitants.	Antal lägenheter. Nombre de logements.	Antal där i boende. Nombre d'habitants.	Antal lägenheter. Nombre de logements.	Antal där i boende. Nombre d'habitants.
1	2	3	4	5	6	7	8	9	
1	Helsingfors . . . . .	8	34	708	2,854	25	102	499	2,646
2	Lovisa . . . . .	—	—	3	7	—	—	1	4
3	Borgå . . . . .	15	54	31	91	6	14	32	118
4	Ekenäs . . . . .	—	—	4	19	—	—	2	7
5	Hangö . . . . .	—	—	11	64	—	—	—	—
6	Åbo . . . . .	2	7	146	556	1	2	54	228
7	Björneborg . . . . .	—	—	4	6	9	24	5	20
8	Raumo . . . . .	—	—	1	3	5	15	5	25
9	Nystad . . . . .	—	—	6	11	—	—	2	5
10	Mariehamn . . . . .	—	—	4	4	—	—	—	—
11	Tavastehus . . . . .	10	38	5	13	4	13	19	79
12	Tammerfors . . . . .	2	13	14	27	36	171	67	364
13	Viborg . . . . .	2	8	16	36	1	2	38	177
14	Sordavala . . . . .	3	9	—	—	—	—	7	26
15	Kexholm . . . . .	—	—	—	—	1	4	—	—
16	Villmanstrand . . . . .	—	—	6	23	—	—	—	—
17	Fredrikshamn . . . . .	—	—	1	1	—	—	5	35
18	Kotka . . . . .	—	—	3	9	1	2	9	43
19	St Michel . . . . .	—	—	10	22	—	—	6	15
20	Heinola . . . . .	—	—	11	42	1	3	—	—
21	Nyslott . . . . .	—	—	—	—	1	2	3	11
22	Kuopio . . . . .	—	—	29	95	—	—	25	97
23	Joensuu . . . . .	—	—	1	5	3	12	6	24
24	Iisalmi . . . . .	—	—	3	7	—	—	3	6
25	Nikolaistad . . . . .	2	6	21	73	1	1	28	123
26	Kristinestad . . . . .	—	—	6	18	—	—	3	9
27	Nykarleby . . . . .	—	—	2	4	—	—	—	—
28	Jakobstad . . . . .	—	—	1	1	1	3	5	20
29	Gamlakarleby . . . . .	—	—	3	8	—	—	5	19
30	Jyväskylä . . . . .	—	—	5	21	1	7	27	128
31	Uleåborg . . . . .	1	3	25	117	—	—	20	101
32	Brahestad . . . . .	—	—	—	—	2	12	4	21
33	Kemi . . . . .	—	—	5	11	—	—	3	14
34	Torneå . . . . .	—	—	2	8	—	—	—	—
35	Kajana . . . . .	—	—	3	8	—	—	—	—
36	Summa	45	172	1,090	4,164	99	389	883	4,365

antal lägenheter och däri boende personer.

de logement, nombre de logements, nombre d'habitants.

soner som bo i personnes habitant									Summa. Total.		Antal arbetare som ej uppge sina bostadsfällanden. Nombre d'ouvriers n'ayant pas indiqué la nature de leur logement.
2 rum utan kök. 2 chambres sans cuisine.			2 rum och del i kök. 2 ch. et part de cuisine.		2 rum och kök. 2 ch. et cuisine.		3 l. flere rum och kök. 3 ch. et au-dessus avec cuisine.		Lägenheter. Nombre de logements.	Däri boende. Nombre d'habitants.	
Antal lägen- heter. Nombre de logements.	Antal däri boende. Nombre d'habitants.	Antal lägen- heter. Nombre de logements.	Antal lägen- heter. Nombre de logements.	Antal lägen- heter. Nombre de logements.	Antal däri boende. Nombre d'habitants.	Antal lägen- heter. Nombre de logements.	Antal däri boende. Nombre d'habitants.	Antal lägen- heter. Nombre de logements.			
10	11	12	13	14	15	16	17	18	19	20	
24	127	—	—	105	616	48	329	30	1,417	6,708	1
—	—	—	—	1	4	—	—	2	5	15	2
—	—	—	—	3	18	5	28	1	92	323	3
—	—	—	—	—	—	1	7	—	7	33	4
—	—	—	—	2	12	—	—	—	13	76	5
1	2	—	—	5	21	3	17	122	212	833	6
1	6	—	—	4	19	—	—	9	23	75	7
—	—	—	—	1	6	1	6	—	13	55	8
—	—	—	—	—	—	1	5	—	9	21	9
—	—	—	—	—	—	—	—	2	4	4	10
—	—	1	6	5	32	4	41	1	48	222	11
—	—	4	26	26	164	17	138	—	166	903	12
—	—	2	11	11	66	5	29	15	75	329	13
2	16	—	—	3	12	1	9	1	16	72	14
2	10	—	—	—	—	—	—	—	3	14	15
—	—	—	—	1	11	1	8	1	8	42	16
—	—	—	—	3	11	1	4	2	10	51	17
1	4	—	—	1	9	1	14	6	16	81	18
—	—	—	—	1	2	1	6	20	18	45	19
—	—	—	—	—	—	—	—	—	12	45	20
—	—	—	—	—	—	—	—	4	4	13	21
—	—	—	—	5	11	2	5	22	61	208	22
—	—	1	4	1	3	1	3	5	13	51	23
—	—	—	—	1	2	—	—	1	7	15	24
—	—	—	—	7	36	3	24	4	62	263	25
—	—	—	—	5	33	1	10	2	15	70	26
—	—	—	—	—	—	—	—	—	2	4	27
—	—	—	—	—	—	—	—	—	7	24	28
—	—	1	2	2	11	—	—	9	11	40	29
—	—	—	—	8	34	2	8	—	43	198	30
—	—	1	4	8	61	3	18	4	58	304	31
—	—	—	—	3	15	—	—	—	9	48	32
—	—	—	—	2	10	—	—	6	10	35	33
—	—	—	—	3	8	—	—	—	5	16	34
—	—	—	—	1	3	2	11	4	6	22	35
31	165	10	53	218	1,230	104	720	273	2,480	11,258	36

Tab. 36. Arbetarens bostads-

Tab. 36. Nombre d'ouvriers logeant

O r t. Localité.	Antal arbetare Nombre d'ouvriers							
	endast kök bo <i>une cuisine seule habitent</i>			1 rum utan kök bo <i>1 chambre sans cuisine habitent</i>				
	8 pers. 8 pers.	9 pers. 9 pers.	10 pers. 10 pers.	8 pers. 8 pers.	9 pers. 9 pers.	10 pers. 10 pers.	11 pers. 11 pers.	12 pers. 12 pers.
1	2	3	4	5	6	7	8	9
1 Helsingfors . . . . .	—	2	—	25	14	4	4	—
2 Borgå . . . . .	1	—	—	1	—	—	—	—
3 Ekenäs . . . . .	—	—	—	—	1	—	—	—
4 Hangö . . . . .	—	—	—	3	2	—	—	—
5 Åbo . . . . .	—	—	—	4	2	—	—	—
6 Tammerfors . . . . .	—	—	1	—	—	—	—	—
7 Viborg . . . . .	—	—	—	—	—	—	—	—
8 Sordavala . . . . .	—	—	—	—	—	—	—	—
9 Fredrikshamn . . . . .	—	—	—	—	—	—	—	—
10 Kotka . . . . .	—	—	—	—	—	—	—	—
11 Heinola . . . . .	—	—	—	1	—	—	—	—
12 Kuopio . . . . .	—	—	—	—	—	—	—	—
13 Joensuu . . . . .	—	—	—	—	—	—	—	—
14 Nikolaistad . . . . .	—	—	—	—	—	—	—	—
15 Jyväskylä . . . . .	—	—	—	1	—	—	—	—
16 Uleåborg . . . . .	—	—	—	1	2	—	—	1
17 Brahestad . . . . .	—	—	—	—	—	—	—	—
18 <b>Summa</b>	<b>1</b>	<b>2</b>	<b>1</b>	<b>36</b>	<b>21</b>	<b>4</b>	<b>4</b>	<b>1</b>

förhållanden: trångboddheten.

à l'étroit, et dans quelle mesure.

som uppgifvit att i  
ayant indiqué que dans

1 rum och del i kök bo <i>1 chambre et part de cuis. habitent</i>		1 rum och kök bo <i>1 chambre avec cuisine habitent</i>				2 rum utan kök bo <i>2 chambres sans cuisine habitent</i>			
8 pers. <i>8 pers.</i>	9 pers. <i>9 pers.</i>	8 pers. <i>8 pers.</i>	9 pers. <i>9 pers.</i>	10 pers. <i>10 pers.</i>	11 pers. <i>11 pers.</i>	8 pers. <i>8 pers.</i>	9 pers. <i>9 pers.</i>	10 pers. <i>10 pers.</i>	11 pers. <i>11 pers.</i>
10	11	12	13	14	15	16	17	18	19
2	—	48	27	7	6	1	2	2	1
—	—	—	—	1	—	—	—	—	—
—	—	—	—	—	—	—	—	—	—
—	—	1	—	—	—	—	—	—	—
—	—	—	2	—	1	—	—	—	—
3	2	5	8	—	1	—	—	—	—
—	—	4	—	—	—	—	—	—	—
—	—	—	—	—	—	—	—	1	—
—	—	—	—	2	—	—	—	—	—
—	—	1	—	—	1	—	—	—	—
—	—	—	—	—	—	—	—	—	—
—	—	2	1	—	—	—	—	—	—
—	—	1	—	—	—	—	—	—	—
—	—	1	—	—	—	—	—	—	—
—	—	4	1	—	—	—	—	—	—
—	—	1	1	—	—	—	—	—	—
—	1	—	—	—	—	—	—	—	—
5	3	68	40	10	9	1	2	3	1



Tab. 37. Arbета-

T a b. 37. Montant

	Or t. <i>Localité.</i>	Antal arbetare med egna bostäder som betala i månadslyra <i>Nombre d'ouvriers ayant un domicile particulier et payant un loyer mensuel</i>				
		mindre än 10 mk. <i>inférieur à 10 francs.</i>	10—20 mk. <i>de 10 à 20 francs.</i>	20—30 mk. <i>de 20 à 30 francs.</i>	30 mk och och öfver. <i>30 francs et au-dessus.</i>	ej uppj. belopp eller fritt. <i>non mentionné.</i>
	1	2	3	4	5	6
1	Helsingfors . . . . .	11	54	156	292	47
2	Lovisa . . . . .	—	2	—	—	—
3	Borgå . . . . .	9	23	2	1	—
4	Ekenäs . . . . .	—	1	—	—	1
5	Hangö . . . . .	—	—	1	1	—
6	Åbo . . . . .	18	41	36	12	17
7	Björneborg . . . . .	6	7	—	—	—
8	Raumo . . . . .	1	3	—	—	—
9	Nystad . . . . .	1	—	—	—	—
10	Mariehamn . . . . .	1	2	—	1	—
11	Tavastehus . . . . .	3	3	—	1	—
12	Tammerfors . . . . .	1	10	11	10	—
13	Viborg . . . . .	1	14	8	18	3
14	Sordavala . . . . .	—	1	4	—	—
15	Kexholm . . . . .	—	—	—	—	1
16	Villmanstrand . . . . .	—	3	1	—	1
17	Fredrikshamn . . . . .	—	3	1	—	—
18	Kotka . . . . .	1	2	4	2	—
19	St Michel . . . . .	3	3	3	1	1
20	Heinola . . . . .	—	1	—	—	—
21	Nyslott . . . . .	—	3	—	—	1
22	Kuopio . . . . .	1	15	18	3	—
23	Joensuu . . . . .	1	3	1	—	3
24	Iisalmi . . . . .	2	2	1	—	—
25	Nikolaistad . . . . .	—	11	8	3	2
26	Kristinestad . . . . .	—	4	—	—	5
27	Nykarleby . . . . .	1	—	—	—	1
28	Jakobstad . . . . .	—	6	—	—	—
29	Gamlakarleby . . . . .	—	4	—	—	—
30	Jyväskylä . . . . .	2	1	4	2	1
31	Uleåborg . . . . .	1	6	2	5	2
32	Brahestad . . . . .	—	—	—	—	4
33	Kemi . . . . .	—	3	2	1	3
34	Torneå . . . . .	—	—	3	—	—
35	Kajana . . . . .	2	—	—	1	3
36	<b>Summa</b>	<b>66</b>	<b>231</b>	<b>266</b>	<b>354</b>	<b>93</b>

renas hyresbelopp.

du loyer des ouvriers.

Summa. Total.	Antal arbetare med eget hus och årligt arrende <i>Nombre d'ouvriers ayant une maison à eux et payant à bail annuel</i>			Antal arbetare med <i>Nombre d'ouvriers ayant</i>		Summa summarum. <i>Somme totale.</i>	
	från 20—30 mk. <i>de 20 à 30 francs.</i>	30 mk. och öfver. <i>30 francs et au-dessus.</i>	ej uppgifv. arrende <i>montant non mentionné.</i>	fri bostad. <i>un domicile gratuit.</i>	egen gård. <i>maison à eux.</i>		
7	8	9	10	11	12	13	
560	—	1	6	14	4	585	1
2	—	—	—	—	—	2	2
35	3	—	—	—	1	39	3
2	—	—	—	—	2	4	4
2	—	—	—	—	—	2	5
124	—	—	—	1	4	129	6
13	—	—	—	—	5	18	7
4	—	—	—	—	—	4	8
1	—	—	—	—	1	2	9
4	—	—	—	—	—	4	10
7	—	—	—	—	3	10	11
32	—	—	—	1	4	37	12
44	—	—	—	—	3	47	13
5	—	—	—	2	1	8	14
1	—	—	—	—	—	1	15
5	—	—	—	—	—	5	16
4	—	—	—	—	2	6	17
9	—	—	—	—	—	9	18
11	—	—	—	—	—	11	19
1	—	—	—	—	—	1	20
4	—	—	—	—	—	4	21
37	—	—	—	—	—	37	22
8	—	—	—	—	3	11	23
5	—	—	—	—	—	5	24
24	—	—	—	—	1	25	25
9	—	—	—	—	—	9	26
2	—	—	—	—	—	2	27
6	—	—	—	—	—	6	28
4	—	—	—	—	2	6	29
10	1	4	—	1	—	16	30
16	—	—	—	—	1	17	31
4	—	—	—	—	—	4	32
6	—	—	—	—	1	7	33
3	—	—	—	—	—	3	34
6	—	—	—	—	2	8	35
1,010	4	5	6	19	40	1,084	36

Tab. 38. Arbeta-

Tab. 38. Montant dy

Or t. <i>Localité.</i>		Antal arbetare som bo hos föräldrar och betala i månadsbyra <i>Nombre d'ouvriers demeurant chez leurs parents et payant un loyer mensuel</i>					Summa. <i>Total.</i>
		mindre än 10 mk. <i>au-des- sous de 10 francs.</i>	10—20 mk. <i>de 10 à 20 francs.</i>	20—30 mk. <i>de 20 à 30 francs.</i>	30 mk och öfver. <i>30 francs et au-des- sus.</i>	ej uppg. belopp. i. fritt. <i>montant non men- tionné ou domicile gratuit.</i>	
1		2	3	4	5	6	7
1	Helsingfors . . . . .	3	9	25	111	471	619
2	Lovisa . . . . .	—	—	—	—	1	1
3	Borgå . . . . .	22	3	—	—	2	27
4	Ekenäs . . . . .	—	—	—	—	—	—
5	Hangö . . . . .	—	—	—	—	—	—
6	Åbo . . . . .	—	—	1	—	121	122
7	Björneborg . . . . .	—	—	—	—	11	11
8	Raumo . . . . .	1	1	3	2	1	8
9	Nystad . . . . .	1	—	1	1	2	5
10	Mariehamn . . . . .	—	1	—	—	1	2
11	Tavastehus . . . . .	—	—	—	—	34	34
12	Tammerfors . . . . .	1	5	—	1	108	110
13	Viborg . . . . .	5	10	5	3	20	43
14	Sordavala . . . . .	1	—	—	—	8	9
15	Kexholm . . . . .	—	—	—	—	1	1
16	Villmanstrand . . . . .	—	—	—	—	4	4
17	Fredrikshamn . . . . .	—	—	—	—	5	5
18	Kotka . . . . .	—	—	—	—	12	12
19	S:t Michel . . . . .	—	—	—	—	21	21
20	Heinola . . . . .	—	—	—	—	9	9
21	Nyslott . . . . .	—	—	—	—	3	3
22	Kuopio . . . . .	—	—	1	—	32	33
23	Joensuu . . . . .	1	—	—	—	2	3
24	Iisalmi . . . . .	—	—	—	—	—	—
25	Nikolaistad . . . . .	—	1	1	3	31	36
26	Kristinestad . . . . .	—	—	—	—	6	6
27	Nykarleby . . . . .	—	—	—	—	—	—
28	Jakobstad . . . . .	—	—	—	—	—	—
29	Gamlakarleby . . . . .	2	—	—	—	6	8
30	Jyväskylä . . . . .	—	—	4	3	18	25
31	Uleåborg . . . . .	—	—	4	4	28	36
32	Brahestad . . . . .	2	1	—	—	2	5
33	Kemi . . . . .	—	1	—	1	1	3
34	Torneå . . . . .	—	—	—	—	1	1
35	Kajana . . . . .	—	1	—	—	1	2
36	<b>Summa</b>	<b>39</b>	<b>33</b>	<b>45</b>	<b>129</b>	<b>958</b>	<b>1,204</b>

renas: hyresbelopp.

loyer des ouvriers.

Antal arbetare som bo hos andra och betala i månadshyra <i>Nombre d'ouvriers habitant chez d'autres personnes et payant un loyer mensuel</i>						Antal familjer som hufva främst inneb. <i>Nombre de familles chez lesquelles logent des étrangers.</i>	Antal i dessa familjer inneboende. <i>Nombre de locataires logent chez ces fu- milles.</i>	
mindre än 10 mk. <i>au-des- sous de 10 francs.</i>	10-20 mk. <i>de 10 à 20 francs.</i>	20-30 mk. <i>de 20 à 30 francs.</i>	30 mk. och öfver. <i>30 francs et au-des- sus.</i>	ej uppg. belopp. <i>montant non men- tionné.</i>	Summa. <i>Total.</i>			
8	9	10	11	12	13	14	15	
91	61	27	43	21	243	87	135	1
2	1	1	—	—	4	1	1	2
16	10	—	—	1	17	12	13	3
—	1	1	—	1	3	1	1	4
1	—	2	8	—	11	1	1	5
24	15	17	26	1	83	11	16	6
1	1	—	—	1	3	3	3	7
—	—	—	—	1	1	—	—	8
—	—	—	1	1	2	—	—	9
—	—	—	—	—	—	—	—	10
3	1	1	—	—	5	—	—	11
3	13	2	1	—	19	9	15	12
—	—	—	—	—	—	8	11	13
—	—	—	—	—	—	3	5	14
—	—	—	—	1	1	—	—	15
—	—	—	—	—	—	4	4	16
—	—	—	—	1	1	—	—	17
—	—	—	—	1	1	—	—	18
3	—	—	3	—	6	1	2	19
2	—	—	—	—	2	—	—	20
—	—	—	—	1	1	1	1	21
6	2	—	5	—	13	4	9	22
2	2	—	—	—	4	2	2	23
2	—	—	1	—	3	1	1	24
—	3	1	1	—	5	—	—	25
2	—	—	—	—	2	—	—	26
—	—	—	—	—	—	—	—	27
1	—	—	—	—	1	2	3	28
1	—	—	1	4	6	1	2	29
2	—	—	—	—	2	—	—	30
3	1	—	3	2	9	1	1	31
—	—	—	—	—	—	—	—	32
1	4	—	1	—	6	—	—	33
1	—	—	—	—	1	—	—	34
—	—	—	—	—	—	5	7	35
167	115	52	94	57	465	158	237	36

Industriist.

9

Tab. 39. Arbetstid per vecka

Tab. 39. Nombre d'heures de travail par

Ort. Localité.		Antal arbetare som arbeta följande antal timmar							
		mindre än 40 t. 40 h. et au- dessous		40—50 t. 40 à 50 h.		50—55 t. 50 à 55 h.		55—60 t. 55 à 60 h.	
		m. h.	kv. f.	m. h.	kv. f.	m. h.	kv. f.	m. h.	kv. f.
1	2	3	4	5	6	7	8	9	
1	Helsingfors . . . . .	2	2	26	7	395	217	307	291
2	Lovisa . . . . .	—	—	—	—	—	—	5	2
3	Borgå . . . . .	—	—	1	—	—	—	58	32
4	Ekenäs . . . . .	—	—	—	—	6	—	1	—
5	Hangö . . . . .	—	—	—	—	3	3	6	1
6	Åbo . . . . .	4	—	15	2	53	10	63	130
7	Björneborg . . . . .	—	—	—	—	8	2	12	—
8	Raumo . . . . .	—	—	2	3	1	—	5	2
9	Nystad . . . . .	—	—	—	—	—	—	8	1
10	Mariehamn . . . . .	—	—	—	—	—	—	6	—
11	Tavastehus . . . . .	—	—	—	—	35	9	3	—
12	Tammerfors . . . . .	—	—	1	1	43	14	53	15
13	Viborg . . . . .	—	—	5	—	19	2	36	1
14	Sordavala . . . . .	—	—	—	—	—	—	14	3
15	Kexholm . . . . .	—	—	—	—	—	—	—	—
16	Villmanstrand . . . . .	—	—	—	—	—	1	6	1
17	Fredrikshamn . . . . .	—	—	—	—	12	—	—	—
18	Kotka . . . . .	—	—	—	—	15	6	—	—
19	St Michel . . . . .	—	—	—	—	14	2	10	—
20	Heinola . . . . .	1	—	—	—	—	—	9	—
21	Nyslott . . . . .	—	—	—	—	8	—	—	—
22	Kuopio . . . . .	—	—	1	—	51	17	2	1
23	Joensuu . . . . .	—	—	—	—	9	1	8	—
24	Iisalmi . . . . .	—	—	—	—	—	—	7	—
25	Nikolaistad . . . . .	—	—	—	—	3	5	39	10
26	Kristinestad . . . . .	—	—	—	—	9	2	4	—
27	Nykarleby . . . . .	—	—	—	—	—	—	—	—
28	Jakobstad . . . . .	—	—	—	—	—	—	6	—
29	Gamlakarleby . . . . .	—	—	—	—	12	2	1	—
30	Jyväskylä . . . . .	—	—	—	—	—	—	27	14
31	Uleåborg . . . . .	—	—	—	—	46	3	6	3
32	Brahestad . . . . .	—	—	—	—	—	—	—	—
33	Kemi . . . . .	3	—	—	—	13	—	—	—
34	Torneå . . . . .	—	—	—	—	4	1	—	—
35	Kajana . . . . .	—	—	—	1	—	—	6	3
36	<b>Summa</b>	<b>10</b>	<b>2</b>	<b>51</b>	<b>14</b>	<b>759</b>	<b>297</b>	<b>708</b>	<b>510</b>

(enligt arbetarens uppgifter).

semaine (d'après les indications des ouvriers).

i veckan. — Nombre d'ouvriers travaillant chaque semaine pendant										Summa.		
60—70 t. 60 à 70 h.		70—80 t. 70 à 80 h.		80—90 t. 80 à 90 h.		90—100 t. 90 à 100 h.		ej uppgifv. un temps non mentionné.		Total.		
m. h.	kv. f.	m. h.	kv. f.	m. h.	kv. f.	m. h.	kv. f.	m. h.	kv. f.	m. h.	kv. f.	
10	11	12	13	14	15	16	17	18	19	20	21	
5	1	1	—	2	—	—	—	2	7	740	525	1
—	—	—	—	—	—	—	—	—	—	5	2	2
2	—	—	—	—	—	—	—	—	—	61	32	3
—	—	—	—	—	—	—	—	—	—	7	—	4
—	—	—	—	—	—	—	—	—	—	9	4	5
27	—	26	—	—	—	—	—	—	4	188	146	6
4	1	2	2	1	—	—	—	—	—	27	5	7
—	—	—	—	—	—	—	—	—	—	8	5	8
—	—	—	—	—	—	—	—	—	—	8	1	9
—	—	—	—	—	—	—	—	—	—	6	—	10
—	—	—	—	—	—	—	—	2	—	40	9	11
20	17	1	—	—	—	1	—	—	—	119	47	12
23	2	—	—	—	—	—	—	1	1	84	6	13
—	—	—	—	—	—	—	—	—	—	14	3	14
3	—	—	—	—	—	—	—	—	—	3	—	15
—	—	—	—	—	—	—	—	1	—	7	2	16
—	—	—	—	—	—	—	—	—	—	12	—	17
1	—	—	—	—	—	—	—	—	—	16	6	18
—	—	—	—	—	—	—	—	6	6	30	8	19
2	—	—	—	—	—	—	—	—	—	12	—	20
—	—	—	—	—	—	—	—	—	—	8	—	21
6	—	2	—	—	—	—	—	3	—	65	18	22
—	—	—	—	—	—	—	—	—	—	17	1	23
—	—	—	—	—	—	—	—	1	—	8	—	24
3	3	—	—	—	—	—	—	3	—	48	18	25
—	—	—	—	—	—	—	—	2	—	15	2	26
2	—	—	—	—	—	—	—	—	—	2	—	27
—	—	—	—	—	—	—	—	1	—	7	—	28
5	—	—	—	—	—	—	—	—	—	18	2	29
—	—	—	—	—	—	—	—	2	—	29	14	30
—	—	—	—	—	—	—	—	3	1	55	7	31
8	—	—	—	—	—	—	—	—	1	8	1	32
—	—	—	—	—	—	—	—	—	—	16	—	33
—	—	—	—	—	—	—	—	—	—	4	1	34
—	—	—	—	—	—	—	—	—	—	6	4	35
111	24	32	2	3	—	1	—	27	20	1,702	869	36

Tab. 40. Arbetstid per vecka för tidningsarbetare

Tab. 40. Nombre d'heures de travail par semaine dans les

Arbetsplats. <i>Maison.</i>	Antal arbetare som arbeta följande antal timmar i veckan såsom —									
	sittare — <i>compositeurs</i>									
	mindre än 40 t. <i>moins de 40 h.</i>	40—50 t. <i>40 à 50 h.</i>		50—55 t. <i>50 à 55 h.</i>		55—60 t. <i>55 à 60 h.</i>		60—70 t. <i>60 à 70 h.</i>		70—80 t. <i>70 à 80 h.</i>
	m. h.	m. h.	kv. f.	m. h.	kv. f.	m. h.	kv. f.	m. h.	kv. f.	m. h.
1	2	3	4	5	6	7	8	9	10	11
1 Kejslerliga Senatens tryckeri	—	—	—	7	—	—	—	—	—	—
2 Suomal. Kirjallisuuden Seuran kirjapaino . . . . .	1	—	—	3	1	2	2	17	—	1
3 Hufvudstadsbladet's Nya Tryckeri . . . . .	—	10	—	20	2	—	—	15	—	—
4 Frenckellska Tryckeri-Aktiebolaget . . . . .	—	—	1	—	—	1	—	8	4	—
5 Helsingin Uusi Kirjapaino-Osakeyhtiö . . . . .	—	5	—	—	—	15	—	1	—	—
6 Työväen Sanomalehti Osakeyhtiö . . . . .	—	—	—	20	1	—	—	—	—	—
7 <b>Summa</b>	<b>1</b>	<b>15</b>	<b>1</b>	<b>50</b>	<b>4</b>	<b>18</b>	<b>2</b>	<b>41</b>	<b>4</b>	<b>1</b>

i Helsingfors (enligt arbetarens uppgifter).

imprimeries de journaux à Helsingfors (indications des ouvriers).

Nombre d'ouvriers travaillant par semaine pendant le nombre d'heures suivant, en qualité de												Summa summarum		
tryckare m. fl. — pressiers etc.												Somme totale		
ej uppgifv. non mentionné		Summa Total.		40-50 t. 40 à 50 h.	50-55 t. 50 à 55 h.		55-60 t. 55 à 60 h.		60-70 t. 60 à 70 h.	Summa Total		m.	kv.	
m. h.	kv. f.	m. h.	kv. f.	kv. f.	m. h.	kv. f.	m. h.	kv. f.	m. h.	m. h.	kv. f.	m. h.	kv. f.	
12	13	14	15	16	17	18	19	20	21	22	23	24	25	
—	—	7	—	—	—	—	—	—	—	—	—	7	—	1
—	1	24	4	—	—	—	—	—	—	—	—	24	4	2
4	2	49	4	—	17	3	1	1	—	18	4	67	8	3
—	—	9	5	—	—	—	—	—	7	7	—	16	5	4
—	—	21	—	—	—	—	—	—	—	—	—	21	—	5
—	—	20	1	1	7	1	—	—	—	7	2	27	3	6
4	3	130	14	1	24	4	1	1	7	32	6	162	20	7



Tab. 41. Tiden för arbetets början och slut, raster

Tab. 41. Commencement et fin du travail; repos et

	Arbetsställe. <i>Maison.</i>	Arbetstiden <i>Le travail</i>			
		börjar klockan <i>commence à l'heure sui- vante</i>	slutar <i>finit</i>		
			lördag klockan <i>le samedi à l'heure sui- vante</i>	dagen före hålgdagar klockan <i>le jour avant les jours fé- riés à</i>	öfriga dagar klockan <i>les autres jours à</i>
1	2	3	4	5	
1	Kejsrerliga Senatens tryckeri . . . . .	8 f. m.	6 e. m.	6 e. m.	7 e. m.
2	Finlands Stämpeltryckeri . . . . .	8 »	2 »	2 »	7 »
3	Statsjärnvägernas biljett- o. blankettförråd	—	—	—	—
4	O. Y. Weilin & Göös A. B. . . . .	7 »	6 »	6 »	7 »
5	H:fors Centraltryckeri & Bokbinderi A. B.	8 »	6 »	6 »	7 »
6	A. B. Lilius & Hertzberg O. Y. . . . .	7 »	6 »	6 »	7 »
7	Suom. Kirjallisuuden Seuran Kirjap. O. Y.	7 »	6 »	6 »	7 »
8	F. Tilgmanns Bok- och Stentryckeri samt Kemigrafi . . . . .	8 »	2 »	2 »	7 »
9	Hufvudstadsbladets Nya Tryckeri A. B. . .	8 »	6 »	6 »	7 »
10	Frenckellska Tryckeri-Aktiebolaget . . . .	8 »	6 »	6 »	7 »
11	Helsingin Unsi Kirjapaino-Osakeyhtiö . . .	8 »	6 »	6 »	7 »
12	Aktiebolaget Handelstryckeriet . . . . .	8 »	6 »	6 »	7 »
13	J. Simelii Arv:s Boktryckeri-Aktiebol. . .	8 »	6 »	6 »	7 »
14	Tidnings- och Tryckeriaktiebol. i H:fors . .	8 »	6 »	6 »	7 »
15	Gust. Arvidsson's Litogr. Atelier. . . . .	7 »	6 »	2 »	7 »
16	Öfund & Pettersson . . . . .	8 »	6 »	6 »	$\frac{1}{2}8$ »
17	Työväen Sanomalehti O. Y. . . . .	8 »	3 »	3 »	7 »
18	Alex. F. Lindberg . . . . .	8 »	6 »	1 »	7 »
19	K. F. Bäckman . . . . .	8 »	6 »	1 »	7 »
20	Kirjapainoyhtiö »Valo» . . . . .	8 »	6 »	6 »	7 »
21	Helsingfors Stentryckeri. . . . .	8 »	6 »	3 »	7 »
22	F. Liewendals litogr. tryckeri . . . . .	7 »	6 »	$\frac{1}{2}7$ »	$\frac{1}{2}7$ »
23	Emil Moilanen & C:o . . . . .	8 »	6 »	6 »	7 »
24	J. E. Lamberg's Nya Bok- o. Accidenstr.	8 »	6 »	6 »	7 »
25	H:fors Accidenstryckeri (J. F. Hällstén) . .	8 »	6 »	2 »	7 »
26	Östra Nylands Tryckeri A. B. . . . .	7 »	2 »	7 »	7 »
27	Werner Söderström O. Y. . . . .	7 »	6 »	6 »	7 »
28	Tryckeri och Tidnings A. B. i Borgå . . . .	7 »	6 »	6 »	7 »
29	Ekenäs Tryckeri Aktiebolag . . . . .	8 »	6 »	6 »	7 »
30	Hangö Tryckeri- o. Tidnings A. B. . . . .	7 »	6 »	6 »	7 »
31	Åbo Stentryckeri Aktiebolag . . . . .	7 »	$\frac{1}{2}3$ »	6 »	7 »
32	Åbo Tidnings Tryckeri Aktiebolag . . . . .	8 »	4 »	4 »	7 »
33	Turun Suomalainen Kirjapaino- ja Sanoma- lehti O. Y. . . . .	8 »	6 »	6 »	7 »

och arbetstimmar i veckan (enl. arbetsgifvarens uppgifter).

heures de travail par semaine (indications des patrons).

Raster <i>Repos</i>		Arbetstimmar i veckan. <i>Heures de travail par semaine.</i>	Anmärkningar. <i>Observations.</i>
frukost. <i>du déjeuner.</i>	middag. <i>du dîner.</i>		
6	7	8	9
—	2— 4 e.m	53	
9—9 <sup>1</sup> / <sub>2</sub> f. m.	1— 3 »	45 <sup>1</sup> / <sub>2</sub>	kl. 5 <sup>1</sup> / <sub>2</sub> —6 e. m. rast.
9—9 <sup>1</sup> / <sub>2</sub> »	<sup>1</sup> / <sub>2</sub> — 3 »	59	juni—aug. slutar arb. lörd. o. dagen före hälg kl. 3 e. m.
—	1— 3 »	53	före större hälg slutar arb. kl. 1 l. 4 e. m. med rast kl. 10—11 f. m.; juni—aug. slutar arb. lördag kl. 1 <sup>1</sup> / <sub>2</sub> 2 e. m., öfriga dagar kl. 1 <sup>1</sup> / <sub>2</sub> 8 e. m.
9—9 <sup>1</sup> / <sub>2</sub> »	<sup>1</sup> / <sub>2</sub> — 3 »	59	före större hälg slutar arb. 3 e. m.; arbetstiden juni—aug. om lördag slut kl. 3 e. m., men fritiden inarbetas på öfriga dagar.
9—9 <sup>1</sup> / <sub>2</sub> »	1— 3 »	56	
—	1— 3 »	51 och 46	lördag och dagen före hälg inga raster; arbetstiden å kemigrafen är 8 f. m.—5 e. m. med rast 12—1 e. m. samt lördag kl. 8 f. m.—2 e. m.
—	1— 3 »	53	
<sup>1</sup> / <sub>4</sub> 10— 10 »	1— 3 »	51 <sup>1</sup> / <sub>2</sub>	juni—aug. slutar arb. om lördag kl. 3 e. m., hvarvid middagsrasten bortfaller.
—	1— 3 »	53	juni—aug. slutar arb. om lördag kl. 1 <sup>1</sup> / <sub>2</sub> 2 e. m.
—	1— 3 »	53	» » » » » » » » » » fritiden inarbetas öfriga dagar med <sup>1</sup> / <sub>2</sub> t. förkortning af middagsrasten.
9— <sup>1</sup> / <sub>2</sub> 10 »	1— 3 »	50	juni—aug. slutar arb. om lördag kl. 2 e. m.
—	1— 3 »	53	
—	<sup>1</sup> / <sub>2</sub> — 3 »	62	
—	1— <sup>1</sup> / <sub>2</sub> 3 »	58 <sup>1</sup> / <sub>2</sub>	
—	1— 3 »	52	
—	1— 3 »	53	juni—aug. slutar arb. om lördag kl. 3 e. m.
—	1— 3 »	53	» » » » » » » » » » 1 » »
—	1— 3 »	53	» » » » » » » » » » 1 » »
—	1— 3 »	53	
9— <sup>1</sup> / <sub>2</sub> 10 »	<sup>1</sup> / <sub>2</sub> — 3 »	56 <sup>1</sup> / <sub>2</sub>	
—	1— 3 »	53	
—	{ <sup>1</sup> / <sub>2</sub> — 3 » 12— <sup>1</sup> / <sub>2</sub> }	56	middagsrasten är i två skift.
—	1— 3 »	53	juni—aug. slutar arb. om lördag kl. 3 e. m.
9— 10 »	<sup>1</sup> / <sub>2</sub> — 3 »	53 <sup>1</sup> / <sub>2</sub>	onsdagar o. lördagar utföres tidningsarbete: kl. 4 l. m.—kl. 2 e. m. (se Tab. 42)
<sup>1</sup> / <sub>4</sub> 9— <sup>1</sup> / <sub>2</sub> 10 »	1 <sup>1</sup> / <sub>4</sub> — 3 »	56	första o. tredje lördagen i hvarje månad slutar arb. kl. 1 <sup>1</sup> / <sub>4</sub> på dagen.
<sup>1</sup> / <sub>2</sub> 9— 9 »	1— 3 »	56	
—	1— 3 »	53	
<sup>1</sup> / <sub>2</sub> 9— 9 »	1— 3 »	56	juni—aug. slutar arb. om lördag kl. 2 e. m.
9— <sup>1</sup> / <sub>2</sub> 10 »	1— <sup>1</sup> / <sub>2</sub> 3 »	57 <sup>1</sup> / <sub>2</sub>	om lördag ingen middagsrast.
—	1— 3 »	53	
—	1— 3 »	53	

Tab. 41 (forts). Tiden för arbetets början och slut, raster

Tab. 41 (suite). Commencement et fin du travail, repos

Arbetsställe. <i>Maison.</i>	Arbetstiden <i>Le travail</i>			
	börjar klockan <i>commence à l'heure sui- vante</i>	slutar <i>finit</i>		
		lördag klockan <i>le samedi à l'heure sui- vante</i>	dagen före hålgdagar klockan <i>le jour avant les jours fé- riés à</i>	öfriga dagar klockan <i>les autres jours à</i>
1	2	3	4	5
34 Aktiebolaget Polytypos . . . . .	8 f. m.	6 e. m.	6 e. m.	7 e. m.
35 G. W. Wilén & Co:s Boktryckeri . . . . .	8 »	6 »	6 »	7 »
36 Litografiska anstalten i Åbo . . . . .	7 »	$\frac{1}{2}$ 2 »	6 »	7 »
37 Ammattilaisten Kirjapaino O. Y. i Åbo . . . . .	$\frac{1}{2}$ 8 »	3 »	3 »	7 »
38 Päs & Kuvertfakriken i Åbo A. B. . . . .	7 »	3 »	3 »	$\frac{1}{2}$ 7 »
39 Aug. Kajetski . . . . .	7 »	$\frac{1}{2}$ 3 »	6 »	7 »
40 Satakunnan Kirjapaino . . . . .	$\frac{1}{2}$ 8 »	6 »	6 »	$\frac{1}{2}$ 8 »
41 Otto Andersin . . . . .	8 »	3 »	3 »	7 »
42 Emil Wahlstein . . . . .	8 »	6 »	6 »	7 »
43 Rauman Kirjapaino-Osakeyhtiö . . . . .	$\frac{1}{2}$ 8 »	6 »	6 »	$\frac{1}{2}$ 8 »
44 Uudenkaupungin Sanomalehti- ja Kirjap. O. Y. . . . .	7 »	6 »	6 »	7 »
45 Ålands Tidnings-Tryckeri Aktiebolag . . . . .	7 »	5 »	6 »	7 »
46 Osakeyhtiö Hämeäläinen . . . . .	8 »	6 »	6 »	7 »
47 Hämeenlinnan Uusi Kirjapaino . . . . .	8 »	6 »	1 »	7 »
48 Hämeen Sanomain Osakeyhtiö . . . . .	8 »	6 »	6 »	7 »
49 Tampereen Kirjapaino Osakeyhtiö . . . . .	8 »	6 »	6 »	7 »
50 Tampereen Sanomain Osakeyhtiö . . . . .	8 »	6 »	6 »	7 »
51 Tammerfors Stentryckeri Aktiebolag . . . . .	7 »	6 »	6 »	7 »
52 Kirjapaino O. Y. »Sanoma» Tampereella . . . . .	8 »	6 »	6 »	7 »
53 Isak Julin . . . . .	7 »	6 »	6 »	7 »
54 Aktiebolaget Tammerfors Nyheter . . . . .	7 »	6 »	6 »	7 »
55 G. E. Jansson & Kumpp. . . . .	8 »	6 »	6 »	7 »
56 Paperipussitehdas & Aksidenssipaino Sulo Salmelin . . . . .	7 »	4 »	4 »	7 »
57 Kirjapaino Suomi Boktryckeri (T:fors) . . . . .	7 »	6 »	6 »	7 »
58 Karjalan Kirjapaino Osakeyhtiö . . . . .	7 »	6 »	6 »	7 »
59 Viipurin Uusi Kirjapaino- ja Sanomalehti O. Y. . . . .	7 »	6 »	6 »	7 »
60 Viborgs Bok- och Stentryckeri . . . . .	8 »	7 »	7 »	7 »
61 Östra Finlands tryckeri . . . . .	7 »	6 »	1 »	7 »
62 N. A. Zilliacus' sterbhus . . . . .	$\frac{1}{2}$ 8 »	6 »	6 »	7 »
63 Sortavalan Kirjapaino Osakeyhtiö . . . . .	7 »	6 »	4 »	7 »
64 J. O. Lahtinen . . . . .	7 »	6 »	6 »	7 »
65 Lappeenrannan Kirjapaino . . . . .	$\frac{1}{2}$ 8 »	6 »	6 »	7 »
66 Uusi Kansan Kirjapaino Osakeyht. (F:hamn) . . . . .	8 »	6 »	6 »	7 »
67 Tryckeri- o. Tidnings A. B:s tryckeri . . . . .	8 »	6 »	6 »	7 »
68 Kotka Tryckeri-Aktiebolag . . . . .	8 »	7 »	6 »	7 »

och arbetstimmar i veckan (enl. arbetsgifvarens uppgifter).

et heures de travail par semaine (indications des patrons).

Raster Repos		Arbetsstimmar i veckan. Heures de travail par semaine.	Anmärkningar. Observations.		
frukost. du déjeuner.	middag. du dîner.				6
—	1— 3 e. m.	53	juni — aug. slutas arbetet om lördagen kl. 3 e. m.	34	
—	1— 3 »	53		35	
9— <sup>1</sup> / <sub>2</sub> 10 f. m.	1— <sup>1</sup> / <sub>2</sub> 3 »	56		36	
9— <sup>1</sup> / <sub>2</sub> 10 »	1— 3 »	52		37	
9— 9.20 »	1— <sup>1</sup> / <sub>2</sub> 3 »	56	från 1 april — 1 okt. slutas arbetet på hvardagar kl. 6 e. m.	38	
9— <sup>1</sup> / <sub>2</sub> 10 »	1— <sup>1</sup> / <sub>2</sub> 3 »	57		39	
9— <sup>1</sup> / <sub>2</sub> 10 »	1— 3 »	55 <sup>1</sup> / <sub>2</sub>	juni — aug. slutas arbetet om lördag kl. 1 e. m.	40	
—	1— 3 »	52		41	
—	1— 3 »	53	» » » » » » » » 1 »	42	
9— <sup>1</sup> / <sub>2</sub> 10 »	1— 3 »	55 <sup>1</sup> / <sub>2</sub>	eftermiddagsrast kl. <sup>1</sup> / <sub>2</sub> 6—6 e. m.	43	
<sup>1</sup> / <sub>2</sub> 9— 9 »	1— 3 »	56		44	
9— <sup>1</sup> / <sub>2</sub> 10 »	1— 3 »	56	lördagar börjar arb. kl. 6 f. m.	45	
—	1— 3 »	53	juni — aug. fortgår arb. kl. 8 f. m. — 3 e. m. utan rast.	46	
—	1— 3 »	53	» » » » » » » » » »	47	
—	1— 3 »	53		48	
—	1— 3 »	53	tryckarena hafva äfven frukostrast kl. 9— <sup>1</sup> / <sub>2</sub> 11 f. m.	49	
—	1— 3 »	53		50	
—	1— <sup>1</sup> / <sub>2</sub> 3 »	62		51	
—	1— 3 »	53	juni — aug. slutas arbetet om lördag kl. 3 e. m.	52	
9— 10 »	2— 3 »	59	i bokbinderiet äro rasterna: 9— <sup>1</sup> / <sub>2</sub> 10 f. m. och 1— <sup>1</sup> / <sub>2</sub> 3 e. m.	53	
<sup>1</sup> / <sub>2</sub> 9— <sup>1</sup> / <sub>2</sub> 10 »	1— 3 »	53	4 dagar i veckan, (måndag, onsdag, fredag och lördag) fortgår arb. i sätteriet från 7 f. m. — 4 e. m. utan raster (se Tab. 42).	54	
—	1— 3 »	53		55	
8— 9 »	1— 2 »	57		56	
<sup>1</sup> / <sub>2</sub> 9— 9 »	1— <sup>1</sup> / <sub>2</sub> 3 »	59		57	
9— <sup>1</sup> / <sub>2</sub> 10 »	1— 3 »	56		58	
9— <sup>1</sup> / <sub>2</sub> 10 »	1— 3 »	56		59	
—	1— 3 »	53		60	
<sup>1</sup> / <sub>2</sub> 9— 9 »	1— 3 »	56		61	
—	1— 3 »	56		62	
9— 10 »	1— <sup>1</sup> / <sub>2</sub> 3 »	56		63	
9— 10 »	2— 3 »	59		64	
9— <sup>1</sup> / <sub>2</sub> 10 »	1— <sup>1</sup> / <sub>2</sub> 3 »	56		65	
—	1— 3 »	53		66	
—	1— 3 »	53		67	
—	1— 3 »	53	på lördagar börjar arbetet kl. 7 f. m.	68	

Tab. 41 (forts.). Tiden för arbetets början och slut, raster

Tab. 41 (suite): Commencement et fin du travail; repos

	Arbetsställe. <i>Maison:</i>	Arbetstiden <i>Le travail</i>			
		börjar klockan <i>commence à l'heure sui- vante</i>	slutar <i>finit</i>		
			lördag klockan <i>le samedi à l'heure sui- vante</i>	dagen före hjälgdagar klockan <i>le jour avant les jours fé- riers à</i>	öfriga dagar klockan <i>les autres jours à</i>
1	2	3	4	5	
69	Etelä-Suomen Kirjapaino Osakeyhtiö . . . . .	8 f. m.	6 e. m.	6 e. m.	7 e. m.
70	Kirjapaino »Kotka» . . . . .	8 »	6 »	6 »	7 »
71	Mikkelin Sanomain Kirjapaino . . . . .	8 »	6 »	1 »	7 »
72	O. B. Blomfelt'in kirjapaino . . . . .	$\frac{1}{2}$ 8 »	6 »	6 »	7 »
73	Kirjapaino Saimaa Boktryckeri . . . . .	8 »	6 »	6 »	7 »
74	A. G. Wäänänen . . . . .	7 »	6 »	2 »	7 »
75	Etelä-Savon kirjapaino . . . . .	7 »	5 »	5 »	7 »
76	O. Y. Kuopion Uusi Kirjapaino . . . . .	8 »	6 »	6 »	7 »
77	Karl Fredrik Malmström . . . . .	8 »	6 »	6 »	7 »
78	Joensuun Kirjapaino Osakeyhtiö . . . . .	7 »	5 »	5 »	7 »
79	Pohjois-Karjalan Kirjapaino O. Y. . . . .	7 »	6 »	6 »	7 »
80	O. W. Styf i lissalmi . . . . .	7 »	6 »	6 »	7 »
81	Pohjalaisen Kirjapaino . . . . .	7 »	6 »	6 »	7 »
82	Antti Hautala . . . . .	7 »	6 »	6 »	7 »
83	F. W. Unggren . . . . .	7 »	6 »	6 »	7 »
84	C. A. Heinze . . . . .	8 »	6 »	6 »	7 »
85	Tidningsaktiebolaget Vasa-Posten . . . . .	8 »	7 »	7 »	7 »
86	A. Pethman . . . . .	8 »	6 »	6 »	7 »
87	Tryckeri & Tidnings Aktiebolaget i Kri- stinestad . . . . .	$\frac{1}{2}$ 8 »	1 »	1 »	7 »
88	Kansalliskirjapaino i Kristinestad . . . . .	$\frac{1}{2}$ 8 »	6 »	6 »	7 »
89	Tapio Kirjapaino » » . . . . .	$\frac{1}{2}$ 8 »	6 »	12 p. d.	7 »
90	J. W. Nessler, Nykarleby . . . . .	7 »	7 »	7 e. m.	7 »
91	Jakobstads Tryckeri- & Tidnings A. B. . . . .	7 »	5 »	5 »	7 »
92	O. Y. Keski-Pohjalainen, Gamlakarleby . . . . .	8 »	2 »	2 »	7 »
93	A. B. Österbotningen . . . . .	7 »	6 »	1 »	7 »
94	Kokkolan Kirjapaino . . . . .	8 »	6 »	6 »	7 »
95	K. J. Gummerus, Jyväskylä . . . . .	7 »	6 »	6 »	7 »
96	Jyväskylän Kirjapaino . . . . .	7 »	6 »	6 »	7 »
97	Sanomalehti O. Y. Keski-Suomi . . . . .	8 »	2 »	2 »	7 »
98	Uleåborgs Boktryckeri, Bokbinderi och Bokhandels A. B. . . . .	7 »	7 »	7 »	7 »
99	Kalevan Uusi Kirjapaino O. Y. . . . .	7 »	6 »	7 »	7 »
100	B. B. Bergdahl . . . . .	6 »	5 »	5 »	6 »
101	H. W. Marjanen . . . . .	7 »	6 »	2 1.4 »	7 »
102	Alfred Sellmans Accidenstryckeri . . . . .	7 »	6 »	6 »	7 »
103	Rob. Rossander, Brahestad . . . . .	7 »	6 »	6 »	7 »
104	Kernin Kirjapaino . . . . .	7 »	6 »	6 »	6 »
105	K. F. Lepistö, Kemi . . . . .	7 »	5 »	5 »	6 »
106	J. W. Heickell, Torneå . . . . .	7 »	6 »	6 »	6 »
107	Uusi Kirjapaino, » . . . . .	8 »	7 »	7 »	7 »
108	Kajaanin Kirjapaino ja Kirjansitomo . . . . .	7 »	6 »	6 »	7 »

och arbetstimmar i veckan (enl. arbetsgifvarens uppgifter).

et heures de travail par semaine (indications des patrons).

Raster <i>Repos</i>		Arbetstimmar i veckan. <i>Heures de travail par semaine.</i>	Anmärkningar. <i>Observations.</i>	
frukost. <i>du déjeuner.</i>	middag. <i>du dîner.</i>			
6	7	8	9	
—	1— 3 e. m.	53		69
—	1— 3 »	53		70
—	1— 3 »	53	expeditionsafdelningen: måndag, onsdag, fredag kl. 7 f. m. — 10 f. m. och kl. 6— <sup>1</sup> / <sub>2</sub> 12 e. m., tisdag, torsdag och lördag kl. 6— <sup>1</sup> / <sub>2</sub> 10 f. m.	71
9— <sup>1</sup> / <sub>2</sub> 10 f. m.	1— <sup>1</sup> / <sub>2</sub> 3 »	56		72
—	1— 3 »	53		73
<sup>1</sup> / <sub>2</sub> 9— 9 »	1— 3 »	56		74
9— 10 »	<sup>1</sup> / <sub>2</sub> 2— 3 »	55		75
10— <sup>1</sup> / <sub>2</sub> 11 »	<sup>1</sup> / <sub>2</sub> 3— 4 »	53		76
<sup>1</sup> / <sub>2</sub> 10— 10 »	2— <sup>1</sup> / <sub>2</sub> 4 »	53		77
8— 9 »	1— <sup>1</sup> / <sub>2</sub> 2 »	58		78
9— <sup>1</sup> / <sub>2</sub> 10 »	1— <sup>1</sup> / <sub>2</sub> 3 »	59		79
9— <sup>1</sup> / <sub>2</sub> 10 »	2— <sup>1</sup> / <sub>2</sub> 4 »	59	juni—aug. slutas arbetet om lördag kl. 2 e. m.	80
9— <sup>1</sup> / <sub>2</sub> 10 »	1— 3 »	56		81
9— <sup>1</sup> / <sub>2</sub> 10 »	1— 3 »	56		82
9— <sup>1</sup> / <sub>2</sub> 10 »	1— 3 »	56		83
—	1— <sup>1</sup> / <sub>2</sub> 3 »	56	juni—aug. börjar arbetet kl. 7 f. m. och slutar kl. 6 e. m., utom om lördag kl. 5 e. m.	84
9— <sup>1</sup> / <sub>2</sub> 10 »	1— 3 »	52 <sup>1</sup> / <sub>2</sub>	hela onsdagen ledig; natten mot onsdag och lördag arbetas till kl. 12 (se Tab. 42).	85
—	1— 3 »	53		86
9— <sup>1</sup> / <sub>2</sub> 10 »	1— 3 »	56	måndagar fortgår arbetet till kl. 10 e. m.	87
9— <sup>1</sup> / <sub>2</sub> 10 »	1— 3 »	53	då övertidsarbete förekommer, beviljas följande dag motsvarande ledighet.	88
—	1— 3 »	56		89
c. <sup>1</sup> / <sub>2</sub> t.	<sup>1</sup> / <sub>2</sub> 12— 2 »	45	fredagen h. o. h. ledig.	90
9— 10 f. m.	1— <sup>1</sup> / <sub>2</sub> 3 »	55	juni—aug. slutar arbetet på vardagar kl. 6 e. m.	91
—	1— 3 »	51		92
9— <sup>1</sup> / <sub>2</sub> 10 »	1— 3 »	56	måndag och torsdag slutar arbetet kl. 8 e. m.	93
—	1— 3 »	53		94
9— <sup>1</sup> / <sub>2</sub> 10 »	1— 3 »	56		95
9— <sup>1</sup> / <sub>2</sub> 10 »	1— 3 »	56		96
—	1— 3 »	53		97
9— 10 »	1— 3 »	53		98
10— 11 »	2— 4 »	53 och 59	jan.—juni 10 timmars arbetsdag, juli—dec. 9 timmars.	99
9— 10 »	1— 3 »	53	maj—sept. 7 f. m.—7 e. m. (6 e. m.) med raster 10—11 f. m. och 4—6 e. m.	100
9— 10 »	1— 3 »	53	oregelbunden arbetstid, beroende på arbetstillgången.	101
9— <sup>1</sup> / <sub>2</sub> 10 »	1— <sup>1</sup> / <sub>2</sub> 4 »	53		102
<sup>1</sup> / <sub>2</sub> 9— 9 »	1— 3 »	56		103
9— <sup>1</sup> / <sub>2</sub> 10 »	2— <sup>1</sup> / <sub>2</sub> 4 »	54		104
9— <sup>1</sup> / <sub>2</sub> 10 »	2— <sup>1</sup> / <sub>2</sub> 4 »	53		105
10— 11 »	2— 3 »	53		106
9— <sup>1</sup> / <sub>2</sub> 10 »	1— 3 »	51		107
<sup>1</sup> / <sub>2</sub> 9— 9 »	1— 3 »	56		108

Tab. 42. Tiden för arbetets början och slut samt ra-

Tab. 42. Heures auxquelles commence et finit le travail des ou-

Arbetsställe. <i>Maison.</i>	Arbetstiden <i>Le travail</i>								
	börjar <i>commence</i>						slutar <i>finit</i>		
	onsdagen klockan <i>le mardi à</i>	tisdagen klockan <i>le mercredi à</i>	onsdagen klockan <i>le mercredi à</i>	torsdagen klockan <i>le jeudi à</i>	fredagen klockan <i>le vendredi à</i>	lördagen klockan <i>le samedi à</i>	lördagen klockan <i>le samedi à</i>	dagen före större helg kl <i>le jour avant les grandes fêtes à</i>	öfriga dagar klockan <i>les autres jours à</i>
1	2	3	4	5	6	7	8	9	10
1 Kejsrerliga Senatens tryckeri .	8 f. m.	8 f. m.	8 f. m.	8 f. m.	8 f. m.	8 f. m.	6 e. m.	6 e. m.	7 e. m.
2 Suom. Kirjallisuuden Seuran kirjapaino O. Y. . . . .	10 »	10 »	10 »	10 »	10 »	10 »	2 p. n.	2 p. n.	2 p. n.
3 Hufvudstadsbladets Nya Tryck.	9 »	{ 10 » o. 3 e. m.	10 » o. 3 e. m.	10 » o. 3 e. m.	10 » o. 3 e. m.	10 » o. o. 3 e. m. }	2 »	2 »	2 »
4 Frenckellska Tryckeri-Aktie- bolaget . . . . .	8 »	8 f. m.	8 f. m.	8 f. m.	8 f. m.	8 f. m.	c. 3 »	c. 3 »	c. 7 e. m.
5 Helsingin Uusi Kirjapaino O. Y.	2 e. m.	2 e. m.	2 e. m.	2 e. m.	2 e. m.	2 e. m.	2 f. m.	2 f. m.	2 f. m.
6 Työväen Sanomalehti Osake- yhtiö . . . . .	8 f. m.	8 f. m.	8 f. m.	8 f. m.	8 f. m.	8 f. m.	3 l. 7 e. m.	3 l. 7 e. m.	7 e. m.
7 Östra Nylands Tryckeri A. B.	(7 < )	(7 » )	4 »	(7 » )	(7 » )	4 »	2 e. m.	(7 » )	(7 » )
8 Werner Söderström Osakeyht.	7 »	7 »	7 »	—	7 »	—	se anm.	se anm.	se anm.
9 Tidnings- och Tryckeri A. B. i Borgå . . . . .	—	—	—	—	—	—	—	—	—
10 Ekenäs Tryckeri A. B. . . . .	8 f. m.	8 f. m.	8 f. m.	8 f. m.	8 f. m.	8 f. m.	6 e. m.	6 e. m.	7 e. m.
11 Hangö Tryckeri- och Tidnings Aktiebolag . . . . .	7 »	6 »	7 »	6 »	7 »	6 »	2 »	2 »	se anm.
12 Åbo Tidnings Tryckeri Aktieb.	—	—	—	—	—	—	—	—	—
13 Åbo Tidning . . . . .	8 »	2 e. m.	2 e. m.	2 e. m.	2 e. m.	2 e. m.	3 p. n.	3 p. n.	3 p. n.
14 Vestra Finland . . . . .	8 »	8 f. m.	8 f. m.	8 f. m.	8 f. m.	8 f. m.	3 e. m.	3 e. m.	7 e. m.
15 Turun Lehti . . . . .	7 »	8 »	8 »	8 »	8 »	9 »	9 »	3 »	7 »
16 Turun Suomalainen Kirjapaino- ja Sanomalehti O. Y. . . . .	2 e. m.	2 e. m.	2 e. m.	2 e. m.	2 e. m.	2 e. m.	2—3 p. n.	2—3 p. n.	2—3 p. n.
17 Aktiebolaget Polytypos . . . . .	12 p. d.	12 p. d.	12 p. d.	12 p. d.	12 p. d.	12 p. d.	2 »	2 »	2 »
18 G. W. Wilén & C:os Boktryckeri	7 f. m.	1 e. m.	1 e. m.	1 e. m.	1 e. m.	1 e. m.	4 f. m.	4 f. m.	4 f. m.

ster för tidningsarbetare (enl. arbetsgifvarens uppgift).

vriers imprimant des journaux; leur repos (indications des patrons).

Raster Repos			Arbetsstämmer i veckan. Heures de travail par semaine.	Anmärkningar. Observations.
frukost klockan <i>du déjeuner</i>	middag klockan <i>du diner</i>	eftermiddagen klockan <i>de l'après- diner à</i>		
11	12	13	14	15
—	2—4 e. m.	—	53	
—	2—4 »	8—10 e. m.	60	Annonssättare börja kl. 11 f. m. och sluta kl. 11 e. m.; tryckarena börja kl. 4 f. m. o. sluta kl. 1 p. d.; textsättare ha 1 veckodag ledig.
—	11—3 »	6—8 »	50	Middagsrasten gäller endast för annonsättare, efterm. — rasten för textsättare; måndag är arbetst.: 9—12 p. d. och 3—9 e. m. för annonsättare; 9—1 o. 10 e. m.—2 p. n. för textsättare.
—	3—5 »	—	c. 50	Då afläggningen sker på förmiddagen bortfaller arbetstiden 5—7 e. m., hvilket är regel under sommaren; en veckodag ledig i tur för hvarje sättare.
—	—	8—10 e. m.	50	En veckodag ledig i tur för hvarje sättare.
—	1—3 e. m.	—	52	Sätteriet slutas om lördagen kl. 3 e. m., tryckeriet kl. 7 e. m.
9—10 f. m.	1/2—3 »	—	56	Onsdag slutar arb. samma tid som på lördag; öfriga veckodagar utför tryckeriet civilarbete (se Tab. 41).
8 <sup>3</sup> / <sub>4</sub> —9 <sup>1</sup> / <sub>2</sub> f. m.	1 <sup>1</sup> / <sub>4</sub> —3 »	—	48	Arb. slutar måndag o. onsdag kl. 9 e. m., tisdag o. fredag kl. 10 e. m.
—	—	—	—	Har ej angifvit särskilda tider för tidningsarbetet.
—	1—3 e. m.	—	53	
9—10 f. m.	1—3 »	—	50	Tisdag och torsdag slutar arb. kl. 5 e. m.; måndag, onsdag, fredag utföres civilt arb. (se Tab. 41).
—	—	7—9 e. m.	59	Sättare lediga en hvardag i veckan utom hvarje 6:te vecka
—	1—3 e. m.	—	52	Tryckarens arbetstid är vid alla 3 tidningarna: måndag kl. 12—2 p. d.; tisdag kl. 12—8 f. m.; onsdag kl. 4—8 f. m.; torsdag kl. 12—8 f. m.; fredag 1/2—5—8 f. m.; lördag kl. 12—8 f. m.; söndag kl. 1/2—5—8 f. m.
—	1—3 »	—	52	
—	—	8—10 e. m.	60	Dagen före större hälg börjar sättningen kl. 7 f. m., måndag slutas sättn. kl. 10 e. m.
—	1/2—3—4 e. m.	8—10 »	53	En fridag i veckan turvis för hvarje sättare.
—	—	7—9 »	54 <sup>1</sup> / <sub>2</sub>	På måndagen två arbetsturer: kl. 7 f. m.—1/2 på dagen och 4 e. m.—4 f. m. (rast 7—9 e. m.); 1 fridag i veckan.



Tab. 42. (forts.). Tiden för arbetets början och slut samt

Tab. 42. (suite). Heures auxquelles commence et finit le travail des

Arbetsställe. <i>Maison.</i>	Arbetstiden <i>Le travail</i>								
	börjar <i>commence</i>						slutar <i>finit</i>		
	inledningen klockan <i>le lundi à</i>	tisdagen klockan <i>le mardi à</i>	onsdagen klockan <i>le mercredi à</i>	torsdagen klockan <i>le jeudi à</i>	fredagen klockan <i>le vendredi à</i>	lördagen klockan <i>le samedi à</i>	lördagen klockan <i>le samedi à</i>	dagen före större helg kl. <i>le jour avant les grandes fêtes à</i>	öfriga dagar klockan <i>les autres jours à</i>
1	2	3	4	5	6	7	8	9	10
19 Ammattilaisten Kirjapaino O.Y.	1/2 8 f. m.	1/2 8 f. m.	1/2 8 f. m.	1/2 8 f. m.	1/2 8 f. m.	1/2 8 f. m.	3 e. m.	3 e. m.	7—9 e. m.
20 Satakunnan Kirjapaino . . . . .	10 »	—	10 »	—	10 »	12 »	3 1/2 »	—	1/2 2 p. n.
21 Otto Andersin . . . . .	—	8 »	8 »	8 »	8 »	8 »	3 »	3 »	7 e. m.
22 Emil Wahlstein . . . . .	—	—	—	—	—	—	—	—	—
23 Rauman Kirjapaino-Osakeyhtiö	1/2 8 »	10 »	1/2 8 »	10 »	1/2 8 »	10 »	se anm.	se anm.	se anm.
24 Uudenkaupungin Sanomalehti ja Kirjapaino O. Y. . . . .	7 »	7 »	7 »	7 »	7 »	7 »	6 e. m.	6 e. m.	7 e. m.
25 Ålands Tidnings-Tryckeri A. B.	7 »	7 »	7 »	7 »	7 »	6 »	5 »	6 »	7 »
26 Osakeyhtiö Hämaläinen . . . . .	8 »	8 »	8 »	8 »	8 »	8 »	6 »	6 »	7 »
27 Hämeenlinnan Uusi Kirjapaino	8 »	8 »	8 »	8 »	8 »	8 »	6 »	6 »	7 »
28 Hämeen Sanomain Osakeyhtiö	—	—	—	—	—	—	—	—	—
29 Tampereen Kirjapaino Osake- yhtiö . . . . .	11 »	11 »	11 »	11 »	11 »	11 »	8 »	8 »	8 »
30 Tampereen Kirjapaino Osake- yhtiö . . . . .	10 »	10 »	10 »	10 »	10 »	10 »	11 »	11 »	11 »
31 Kirjap. O. Y. »Sanoma» Tam- pereella . . . . .	8 »	9 »	8 »	9 »	8 »	9 »	se anm.	se anm.	se anm.
32 Aktiebolaget Tammerfors Ny- heter . . . . .	7 »	7 »	7 »	7 »	7 »	7 »	4 e. m.	—	4 e. m.
33 Tampereen Uutisten Osake- yhtiö . . . . .	9 »	8 »	8 »	8 »	8 »	9 »	9 »	9 e. m.	9 »
34 Karjalan Kirjapaino O. Y. (Vi- borg) . . . . .	1 e. m.	1 e. m.	1 e. m.	1 e. m.	1 e. m.	1 e. m.	11 »	11 »	11 »

Raster för tidningsarbetare (enl. arbetsgifvarens uppgift).

Ouvriers imprimant des journaux; leur repos (indications des patrons).

Raster Repos			Arbetsstämman i veckan Heures de travail par semaine	Anmärkingar. Observations.
frukost klockan <i>du déjeuner</i>	middag klockan <i>du dîner</i>	eftermiddag klockan <i>de l'après- dîner à</i>		
11	12	13	14	15
9— $\frac{1}{2}$ 10 f. m.	1—3 e. m.	—	52—60	Lördagen och dagen före hällg är middagsrasten kl. 1— $\frac{1}{2}$ 2 p. d.; tryckarena arbeta i regel kl. 4 f. m.—7 e. m.
—	2—4 »	$\frac{1}{2}$ 8—9 e. m.	58 $\frac{1}{2}$	Då tidningen ej utkommer arbeta alla på civilafdelningen.
—	1—3 »	—	—	Hvarje söndag för tidningsättare eftermiddagsarbete.
—	—	—	—	Har icke uppgifvit tiderna för tidningsafdelningen.
9— $\frac{1}{2}$ 10 »	1—3 »	$\frac{1}{2}$ 6—6 »	43—44	Måndag, onsdag, fredag sluta sättarna kl. 10 e. m. och ombrytaren kl. 12 p. n.; tisdag, torsdag, lördag arbeta sättarna kl. 10 f. m.—1 p. d. och tryckarena kl. 4 f. m. — $\frac{1}{2}$ 8 f. m.
$\frac{1}{2}$ 9—9 »	1—3 »	—	56—60	Måndag, onsdag, fredag slutar arb. några timmar senare än 7 e. m. och tryckarena börja följ. morgon kl. 5 f. m.
9— $\frac{1}{2}$ 10 »	1—3 »	—	55	Samma arbetstid för civilsätteriet.
—	1—3 »	—	53	» » » »
—	1—3 »	—	53	» » » »
—	—	—	—	Har icke uppgifvit tiderna för tidningsafdelningen.
—	1—3 »	—	42—60 l. 51	Vidstående gäller endast sätteriet. där dessutom 3 å 4 sättare i tur och ordning arbeta till kl. 12 p. n.; i tryckeriet äro arbetstiderna kl. 3 f. m.—1 p. d. med rast 9— $\frac{1}{2}$ 11 f. m.; tryckarena arbeta hvarje söndag kl. 6—9 f. m.
—	12—3 »	7—9 e. m.	54	
—	1—3 »	—	48	Då arbetet börjar kl. 8 f. m. slutar det kl. 10 e. m.; då det börjar kl. 9 slutar det 1 e. m., resten af dagen är ledig.
( $\frac{1}{2}$ 9— $\frac{1}{2}$ 10)	1—3 »	4 l. 7 e. m.	63	Måndag, onsdag, fredag, lördag pågår arb. kl. 7 f. m.—4 e. m. utan raster; öfriga dagar se Tab. 41.
—	1—3 »	—	64	1 tryckare arb. 2—5 f. m.; 1 elev. fr. kl. 5—8 f. m. med 1 timmes frukost. — Ombrytaren arbetar fr. kl. 11 e. m. efter behof.
—	—	6—8 e. m.	50	1 fridag i veckan åt hvarje arbetare.

T a b. 42. (forts.). Tiden för arbetets början och slut samt

T a b. 42. (suite). Heures auxquelles commence et finit le travail des

Arbetsställe. <i>Maison.</i>	Arbetstiden <i>Le travail</i>								
	börjar <i>commence</i>						slutar <i>finit</i>		
	mandagen Klockan <i>le lundi à</i>	tisdagen Klockan <i>le mardi à</i>	onsdagen Klockan <i>le mercredi à</i>	torsdagen Klockan <i>le jeudi à</i>	fredagen Klockan <i>le vendredi à</i>	lördagen Klockan <i>le samedi à</i>	lördagen Klockan <i>le samedi à</i>	dagen före större helig kl. <i>le jour avant les grandes fêtes à</i>	öfriga dagar Klockan <i>les autres jours à</i>
1	2	3	4	5	6	7	8	9	10
35 Viipurin Uusi Kirjapaino ja Sanomal. O. Y. . . . .	12 p. d.	12 p. d.	12 p. d.	12 p. d.	12 p. d.	12 p. d.	11 e. m.	11 e. m.	11 e. m.
36 Östra Finlands Tryckeri . . .	7 f. m.	7 f. m.	7 f. m.	7 f. m.	7 f. m.	7 f. m.	6 »	3 »	7 »
37 Sortavalan Kirjapaino O. Y. .	7 »	7 »	7 »	7 »	7 »	7 »	6 »	4 »	7 »
38 J. O. Lahtinen (Kexholm) . .	7 »	7 »	7 »	7 »	7 »	7 »	6 »	6 »	7 »
39 Lappeenrannan Kirjapaino . .	$\frac{1}{2}8$ »	$\frac{1}{2}8$ »	$\frac{1}{2}8$ »	$\frac{1}{2}8$ »	$\frac{1}{2}8$ »	$\frac{1}{2}8$ »	6 »	6 »	7 »
40 Uusi Kansan Kirjapaino O. Y. (Fredrikshamn) . . . . .	8 »	8 »	8 »	8 »	8 »	8 »	6 »	6 »	7 »
41 Tryckeri- och Tidnings A. B. (Fredrikshamn) . . . . .	8 »	8 »	8 »	8 »	8 »	8 »	6 »	6 »	7 »
42 Kotka Tryckeri-Aktiebolag. .	(8 » )	7 »	8 »	7 »	8 »	(7 » )	se anm.	se anm.	se anm.
43 Etelä-Suomen Kirjapaino O. Y.	8 »	8 »	8 »	8 »	8 »	8 »	6 e. m.	6 e. m.	7 e. m.
44 Mikkelin Sanomain Kirjapaino	8 »	(8 » )	8 »	(8 » )	8 »	(8 » )	(6 » )	1 »	7o.10 »
45 O. B. Blomfelt'in Kirjapaino .	$\frac{1}{2}8$ »	$\frac{1}{2}8$ »	$\frac{1}{2}8$ »	$\frac{1}{2}8$ »	$\frac{1}{2}8$ »	$\frac{1}{2}8$ »	6 »	6 »	7 »
46 A. G. Wäänänen (Heinola) . .	7 »	7 »	7 »	7 »	7 »	7 »	6 »	2 »	7 »
47 Etelä-Savon Kirjapaino . . .	7 »	7 »	7 »	7 »	7 »	7 »	5 »	5 »	7 »
48 O. Y. Kuopion Uusi Kirja- paino . . . . .	1 p. d.	(8 » )	1 p. d.	(8 » )	1 p. d.	(8 » )	(6 » )	—	{12 p. n.} {(7 e. m.)}
49 Karl Fredrik Malmström (Kuo- pio) . . . . .	—	—	—	—	—	—	—	—	—
50 Joensuun Kirjapaino . . . . .	—	—	—	—	—	—	—	—	—
51 Pohjois-Karjalan Kirjapaino O. Y. . . . .	(7 » )	6 »	(7 f. m.)	6 f. m.	(7 f. m.)	6 f. m.	5 »	5 e. m.	6l.(7 e. m.)
52 O. W. Styf (Iisalmi) . . . . .	7 »	7 »	7 »	7 »	7 »	7 »	6 »	6 »	7 e. m.
53 Pohjalaisen Kirjapaino . . . .	7 »	(7 » )	7 »	(7 » )	7 »	(7 » )	6 »	—	{ $\frac{1}{2}6$ » } {0.6 » }

raster för tidningsarbetare (enl. arbetsgivarens uppgift).

ouvriers imprimant des journaux; leur repos (indications des patrons).

Raster Repos			Arbetsstimmar i veckan Heures de travail par semaine.	Anmärkningar. Observations.
frukost klockan <i>du déjeuner</i>	middag klockan <i>du dîner</i>	eftermiddagen klockan <i>de l'après- dîner</i>		
11	12	13	14	15
—	1/2—2 p. d.	1/2 5—1/2 7 e. m.	42 1/2—54	Annonssättare arb. kl. 10 f. m.—9 e. m. (rast 1—3 e. m.); textsättare hafva 1 fridag i veckan.
1/2 9—9 f. m.	3—5 e. m.	—	56	
9—10 »	1—1/2 3 »	—	56	Lika som i civiltryckeriet (se Tab. 41).
9—10 »	2—3 »	—	60	» » » » » » »
9—1/2 10 »	1—1/2 3 »	—	56	» » » » » » »
—	1—3 »	—	53	» » » » » » »
—	1—3 »	—	53	» » » » » » »
—	1—3 »	—	36 (54)	Arb. slutar tisdag o. torsdag kl. 6 e. m., onsdag o. fredag kl. 7 e. m.; måndag och lördag civilarbete.
—	1—3 »	—	53	Arbetstiden lika som i civila afdelningen.
—	1—3 »	—	36 (62)	Tryckarena arbeta måndag, onsdag och fredag kl. 9 f. m.—1 e. m. och 5—10 e. m. (tisdag, torsdag, lördag arbetar endast civila afdelningen).
9—1/2 10 f. m.	1—1/2 3 »	—	56	Samma arbetstider som för civila afdelningen.
1/2 9—9 »	1—3 »	—	56	
9—10 »	1/2—3 »	—	55	Uppgifter saknas (vidstående samma som för civila afdelningen).
(10—1/2 11 »)	1/2 3—4 »	—	28 1/2 (56)	Tryckarena börja arb. kl. 5 f. m. tisdag, torsdag, lördag.; ång. rästerna äro uppg. ofullständiga och otydliga.
—	—	—	—	Uppgifvit att inga bestämda arbetstider förekomma utan räcker arbetet tills tidningen är färdig (se Tab. 41). Tidn. utkommer måndag, onsdag o. fredag.
—	—	—	—	Uppgifter om tidningsafd. saknas.
9—1/2 10 »	1—1/2 3 »	—	30 (59)	De dagar då arbetet börjar kl. 7 f. m. och fortgår till 7 e. m. utföres civilarbete.
9—1/2 10 »	2—1/2 4 »	—	59	Samma tider uppgifna som för civila afdelningen.
9—1/2 10 »	{ 1—1/2 2 » o. 1—3 » }	—	54	Arb. afsl. kl. 1/2 6 endast måndag, onsdag och fredag. då tidningen utkommer; öfriga dagar kl. 6; middagsrasten 1/2 timme då tidn. utkommer, öfriga dagar 1—3 e. m.



raster för tidningsarbetare (enl. arbetsgifvarens uppgift).

ouvriers imprimant des journaux; leur repos (indications des patrons).

Raster Repos			Arbetsstimmar i veckan Heures de travail par semaine	Anmärkningar. Observations.
frukost klockan du déjeuner	middag klockan du diner	eftermiddag klockan de l'après- diner à		
11	12	13	14	15
9— <sup>1</sup> / <sub>2</sub> 10 f. m.	1—3 e. m.	—	55	Arbetstiden lika som på civila afd.
9— <sup>1</sup> / <sub>2</sub> 10 »	1—3 »	7— 8 e. m.	40 (å 60)	Arb. avslutas kl. 12—1 på natten måndag, onsdag, fredag, öfriga dagar kl. 7 e. m.
9— <sup>1</sup> / <sub>2</sub> 10 »	1—3 »	(7— <sup>1</sup> / <sub>2</sub> 8 » )	55 <sup>1</sup> / <sub>2</sub>	Tisdag och lördag fortgår arb. till kl. 2 p. n., öfriga dagar till kl. 7 e. m. onsdag h. o. h. ledig; efterm. rast förekommer blott tisdag, lördag; en tryckare om söndag kl. 6—9 f. m.
9— <sup>1</sup> / <sub>2</sub> 10 »	1—3 »	—	57	Måndag afsl. arb. kl. 10 e. m.; tidnings- och accidensarbetena sammanfalla.
9— <sup>1</sup> / <sub>2</sub> 10 »	1—3 »	—	53	Tillfälligt öfvertidsarbete vid tidningsafdelningen ersättes med motsvarande ledighet följande dag.
—	1—3 »	—	61	Måndag och torsdag slutar arb. ungefär kl. 9 e. m.; öfriga dagar civil l. accidensarb. (se Tab. 41).
c. <sup>1</sup> / <sub>2</sub> t.	<sup>1</sup> / <sub>2</sub> 12—21. <sup>1</sup> / <sub>2</sub> 3	—	c. 50	Då tidningen utkommer fortgår arbetet in på natten (torsdag aft.), men i stället är följande dag ledig.
9— 10 f. m.	1— <sup>1</sup> / <sub>2</sub> 3 e. m.	—	53	Tidnings- och accidensarbetena sammanfalla; endast ombrytaren har 4 timmar öfvertid 1 gång i veckan och tryckarena 2 timmar samma dag.
—	1—3 »	—	51	Tidnings- och accidensarbetena sammanfalla; vid behof övertid.
9— <sup>1</sup> / <sub>2</sub> 10 f. m.	1—3 »	—	58	Måndag och torsdag slutar arb. kl. 8 e. m.; tidnings- och civila arbetena sammanfalla.
—	1—3 »	—	53	Dagen före tidningens utkommande är 1—4 timmar öfvertid.
9— <sup>1</sup> / <sub>2</sub> 10 f. m.	1—3 »	—	56	Ingen särskild arbetstid för tidningsafd.
—	1—3 »	—	51	» » » » »
9— 10 f. m.	1—3 »	—	54	» » » » »
se anm.	se anm.	—	—	Raster delvis <sup>1</sup> / <sub>2</sub> 10—11 f. m. och delvis 2— <sup>1</sup> / <sub>2</sub> 5 e. m.; jan.—juni 10 timmars arbetsdag; juli—dec. 9 timmar.

Tab. 42 (fotrs.). Tiden för arbetets början och slut samt

Tab. 42 (suite). Heures auxquelles commence et finit le travail des

Arbetsställe. <i>Maison.</i>	Arbetstiden <i>Le travail</i>								
	börjar <i>commence</i>						slutar <i>finit</i>		
	onöndagen Klockan <i>le lundi à</i>	tisdagen Klockan <i>le mardi à</i>	onsdagen Klockan <i>le mercredi à</i>	torsdagen Klockan <i>le jeudi à</i>	fredagen Klockan <i>le vendredi à</i>	lördagen Klockan <i>le samedi à</i>	lördagen Klockan <i>le samedi à</i>	dagen före större halv K. <i>le jour avant les grandes fêtes à</i>	öfriga dagar Klockan <i>les autres jours à</i>
1	2	3	4	5	6	7	8	9	10
69 B. B. Bergdahl . . . . .	6 f. m.	6 f. m.	6 f. m.	6 f. m.	6 f. m.	6 f. m.	5 e. m.	5 e. m.	6 e. m.
70 Oulun Uusi Kirjapaino . . . . .	$\frac{1}{2}$ 7 »	$\frac{1}{2}$ 7 »	$\frac{1}{2}$ 7 »	$\frac{2}{2}$ 7 »	$\frac{1}{2}$ 7 »	$\frac{1}{2}$ 7 »	6 »	2 »	$\frac{1}{2}$ 7 »
71 Rob. Rossander (Brahestad) . . . . .	7 »	7 »	7 »	7 »	7 »	7 »	6 »	6 »	7 »
72 Kemin Kirjapaino . . . . .	7 »	7 »	7 »	7 »	7 »	7 »	6 »	6 »	6 »
73 K. F. Lepistö . . . . .	7 »	7 »	7 »	7 »	7 »	7 »	5 »	5 »	6 »
74 J. W. Heickell (Torneå) . . . . .	7 »	7 »	7 »	7 »	7 »	7 »	6 »	6 »	6 »
75 Uusi Kirjapaino » . . . . .	8 »	8 »	8 »	8 »	8 »	8 »	7 »	7 »	7 »
76 Kajaanin Kirjapaino ja Kirjan- sitomo . . . . .	7 »	7 »	7 »	7 »	7 »	7 »	5 »	6 »	7 »

raster för tidningsarbetare (enl. arbetsgifvarens uppgift).

ouvriers imprimant des journaux; leur repos (indications des patrons).

Raster <i>Repos</i>			Arbetsstämman i veckan. <i>Heures de travail par semaine.</i>	Anmärkningar. <i>Observations.</i>
frukost klockan <i>du déjeuner</i>	middag klockan <i>du diner</i>	eftermiddagen klockan <i>de l'après-diner</i>		
11	12	13	14	15
9— 10 i. m.	1— 3 e. m.	—	53	Samma arbetstid, som på civilafdelningen.
10— 11 »	2— 4 »	—	53—54	» » » » »
<sup>1</sup> / <sub>2</sub> 9— 9 »	1— 3 »	—	56	» » » » »
9— <sup>1</sup> / <sub>2</sub> 10 »	2— <sup>1</sup> / <sub>2</sub> 4 »	—	54	» » » » »
9— <sup>1</sup> / <sub>2</sub> 10 »	2— <sup>1</sup> / <sub>2</sub> 4 »	—	53	» » » » »
10— 11 »	2— 3 »	—	54	» » » » »
9— <sup>1</sup> / <sub>2</sub> 10 »	1— 3 »	—	51	» » » » »
<sup>1</sup> / <sub>2</sub> 9— 9 »	1— 3 »	—	55	» » » » »

69  
70  
71  
72  
73  
74  
75  
76



Arbetsställe. Maison.	Sätteriet Composition								Trycke- Impres-		
	Antal arbetare som haft öfvertidsarbete		Antal öfvertidsman- nare. Nombre d'heures supplém- entaires.	Summa inkomst för öfvertidsarbete		Hela inkomsten		Antal arbetare som haft öfvertidsarbete		Antal öfvertidsman- nare. Nombre d'heures supplém- entaires.	
	Nombre d'ouvriers ayant travaillé aux heures supplémentaires			Revenu total des heures supplémentaires		Revenu total		Nombre d'ouvriers ayant travaillé aux heures supplémentaires			
	m. h.	kv. f.	Fmk. Francs.	p.ä. cent.	Fmk. Francs.	p.ä. cent.	m. h.	kv. f.			
2	3	4	5	6	7	8	9	10	11		
1 Kejsrerliga Senatens tryckeri . . . . .	40	—	—	480	59	55,224	56	12	—	—	
2 O. Y. Weilin & Göös A. B. . . . .	12	1	1,344	730	20	13,326	65	12	7	3,124	
3 H.fors Centraltryck. o. Bokb. A. B. . . . .	—	—	533	—	—	—	—	—	—	790	
4 Aktiebolaget Lilius & Herzberg O. Y. . . . .	—	—	—	2,190	53	—	—	—	—	—	
5 Suom. Kirjall. Seuran Kirjap. O. Y. . . . .	2	—	80	44	—	2,144	—	11	—	941	
6 Tilgmanns Bok-o. Stentr. samt Kemigrafi . . . . .	6	1	—	83	85	11,322	55	3	1	—	
7 Hufvudstadsbladets Nya Tryckeri A. B. . . . .	36	—	—	5,518	65	58,727	65	11	3	—	
8 Frenckellska Tryckeri-A. B. . . . .	13	3	—	815	56	19,286	84	13	—	—	
9 Helsingin Uusi Kirjapaino O. Y. . . . .	11	3	—	640	49	13,598	38	8	2	—	
10 Aktiebolaget Handelstryckeriet . . . . .	6	5	—	719	70	14,440	28	7	6	—	
11 Åbo Stentryckeri Aktiebolag . . . . .	—	—	—	—	—	—	—	—	—	—	
12 Åbo Tidnings Tryckeri Aktiebolag . . . . .	1	—	70	—	—	—	—	4	—	199	
13 Turun Suomal. Kirjap. ja Sanomal. O. Y. . . . .	3	—	82	—	—	—	—	4	—	162	
14 Aktiebolaget Polytypos . . . . .	8	—	366	—	—	—	—	3	—	292	
15 G. W. Wilén & Co Boktryckeri . . . . .	2	—	676	—	—	—	—	2	—	780	
16 Litografiska Anstalten i Åbo . . . . .	1	—	6	—	—	—	—	—	—	—	
17 Ammattilaisten Kirjapaino O. Y. . . . .	8	—	514	—	—	—	—	2	—	498	
18 O. Y. Hämäläinen . . . . .	10	1	—	386	72	8,251	68	3	—	—	
19 Hämeenlinnan Uusi Kirjapaino . . . . .	7	—	380	109	40	2,734	40	1	—	99	





## Öfvertidsarbete.

vail (heures supplémentaires).

deriet <i>ure</i>				Till föregående ej hänförliga <i>Autres branches du métier</i>						Alla värksamhetsgrenar <i>Toutes les branches du métier</i>							
Summa inkomst för öfvertidsarbete <i>Revenu total des heures supplémentaires</i>		Hela inkomsten <i>Revenu total</i>		Antal arbetare som haft öfvertidsarbete <i>Nombre d'ouvriers ayant travaillé aux heures supplémentaires</i>		Antal öfvertidsminn. <i>Nombre d'heures supplémentaires.</i>	Summa inkomst för öfvertidsarbete <i>Revenu total des heures supplémentaires</i>		Hela inkomsten <i>Revenu total</i>		Antal arbetare som haft öfvertidsarbete <i>Nombre d'ouvriers ayant travaillé aux heures supplémentaires</i>		Antal öfvertidsminn. <i>Nombre d'heures supplémentaires.</i>	Summa inkomst för öfvertidsarbete <i>Revenu total des heures supplémentaires</i>		Hela inkomsten <i>Revenu total</i>	
Fmk. <i>Francs.</i>	p:1. <i>cent.</i>	Fmk. <i>Francs.</i>	p:1. <i>cent.</i>	m. <i>h.</i>	kv. <i>f.</i>		Fmk. <i>Francs.</i>	p:1. <i>cent.</i>	Fmk. <i>Francs.</i>	p:1. <i>cent.</i>	m. <i>h.</i>	kv. <i>f.</i>		Fmk. <i>Francs.</i>	p:1. <i>cent.</i>	Fmk. <i>Francs.</i>	p:1. <i>cent.</i>
40	41	42	43	44	45	46	47	48	49	50	51	52	53	54	55	56	57
8	02	648	02	5	—	—	41	75	5,587	12	59	—	—	785	19	83,277	34
2,370	15	64,466	15	12	6	1,804	846	85	9,405	35	81	98	14,960	7,198	55	153,831	42
—	—	—	—	—	—	—	—	—	—	—	—	—	2,748	—	—	—	—
608	48	—	—	—	—	—	—	—	—	—	—	—	—	6,084	79	—	—
201	70	4,721	60	8	1	1,360	803	43	10,033	55	21	7	2,937	1,520	33	29,386	90
171	65	7,420	15	8	—	—	1,050	12	12,012	12	49	33	—	2,398	99	84,689	46
149	40	2,401	40	10	1	70	705	—	3,790	90	58	6	—	10,422	95	87,097	35
—	—	—	—	5	—	—	101	30	3,168	60	31	3	—	1,607	94	33,499	47
267	75	3,007	75	4	3	—	253	45	1,530	95	24	11	—	2,246	14	26,892	28
568	96	5,230	36	7	—	—	74	78	1,773	28	20	19	—	1,997	24	32,471	14
—	—	—	—	1	—	115	—	—	—	—	17	72	13,093	—	—	—	—
—	—	—	—	—	2	78	—	—	—	—	5	2	78	—	—	—	—
—	—	—	—	—	—	—	—	—	—	—	7	—	244	—	—	—	—
—	—	—	—	1	—	5	—	—	—	—	12	—	663	—	—	—	—
—	—	—	—	—	—	—	—	—	—	—	4	—	1,456	—	—	—	—
—	—	—	—	2	—	101	—	—	—	—	8	4	524	—	—	—	—
—	—	—	—	1	—	96	—	—	—	—	11	1	1,114	—	—	—	—
—	—	—	—	6	—	—	65	85	502	70	19	1	—	555	22	11,259	03
—	—	—	—	—	—	—	—	—	—	—	8	—	479	134	15	3,359	15

Tab. 44. Arbetarena fördelade efter

Tab. 44. Répartition des ouvriers en catégories

Yrkespecialitet. <i>Spécialité.</i>		Antal arbetare med en															
		mindre än 400 mk. 400 mk.		400-450 mk.		450-500 mk. 450-500 mk.		500-550 mk. 500-550 mk.		550-600 mk. 550-600 mk.		600-650 mk. 600-650 mk.		650-700 mk. 650-700 mk.		700-750 mk. 700-750 mk.	
		m. h.	kv. f.	m. h.	kv. f.	m. h.	kv. f.	m. h.	kv. f.	m. h.	kv. f.	m. h.	kv. f.	m. h.	kv. f.	m. h.	kv. f.
1	2	3	4	5	6	7	8	9	10	11	12	13	14	15	16	17	
1	<i>Sätter</i>																
2	Faktorer . . . . .																
3	Ombrytare . . . . .																
4	Hand- och maskinsättare . . . . .																
5	Sättare-elever . . . . .																
6	Summa	75	20	16	6	15	3	10	6	10	6	10	5	7	—	8	3
7	<i>Boktryckeri</i>																
8	Förmän . . . . .																
9	Tryckare . . . . .																
10	Tryckare-elever . . . . .																
11	Pläggare och öfriga . . . . .																
12	Summa	39	6	8	2	7	1	9	1	7	3	12	1	5	1	7	1
13	<i>Litografi</i>																
14	Förmän . . . . .																
15	Litografer . . . . .																
16	Litograf-elever . . . . .																
17	Hand- och stentryckare . . . . .																
18	Tryckare-elever . . . . .																
19	Pläggare och öfriga . . . . .																
20	Summa	12	2	5	1	1	2	6	2	4	—	—	1	—	4	2	—
21	<i>Kemigräfi</i>																
22	Förmän . . . . .																
23	Fotografer . . . . .																
24	Kemigrafer . . . . .																
25	Kemigraf-elever . . . . .																
26	Koppartryckare och öfriga . . . . .																
27	Summa	1	1	4	—	—	—	—	—	1	—	—	—	—	—	—	—
28	<i>Pappersförädling</i>																
29	Förmän . . . . .																
30	Kartongarbetare . . . . .																
31	Summa	—	27	—	7	—	7	—	2	—	7	—	1	—	—	—	1
32	<i>Bokbinderi m. m.</i>																
33	Förmän och föreståndarinn. . . . .																
34	Bokbinderiarb. m. m. . . . .																
35	Summa	10	60	3	15	1	19	1	20	3	19	—	23	—	11	3	5
36	Till föregående ej hänförliga . . . . .																
37	Summa summarum	157	120	37	32	25	36	27	34	25	36	22	35	12	16	23	11

yrkesspecialiteter och årsinkomst.

d'après les spécialités du métier et le revenu annuel.

årsinkomst af — *Nombre d'ouvriers ayant un revenu annuel de*

750 à 800 fr.		800 à 850 fr.		850 à 900 fr.		900 à 950 fr.		950 à 1,000 fr.		1,000 à 1,250 fr.		1,250 à 1,500 fr.		1,500 à 1,750 fr.		1,750 à 2,000 fr.		2,000 mk. och öfver 2,000 fr. et au-dessus		Summa Total.	
m. h.	kv. f.	m. h.	kv. f.	m. h.	kv. f.	m. h.	kv. f.	m. h.	kv. f.	m. h.	kv. f.	m. h.	kv. f.	m. h.	kv. f.	m. h.	kv. f.	m. h.	kv. f.	m. h.	kv. f.
18	19	20	21	22	23	24	25	26	27	28	29	30	31	32	33	34	35	36	37	38	39
—	—	—	—	—	—	—	—	—	—	—	—	—	—	—	—	—	—	—	—	31	—
—	—	—	—	—	—	—	—	—	—	3	—	1	2	—	—	—	—	24	—	29	—
1	—	—	—	1	1	4	2	2	—	44	23	47	14	41	12	53	5	16	—	273	68
5	2	5	3	2	3	2	1	—	2	1	2	—	—	—	—	—	—	68	—	157	56
6	2	5	3	3	4	6	3	2	3	48	25	53	14	42	12	66	5	108	4	490	124
—	—	—	—	—	—	—	—	—	—	1	—	3	—	3	—	2	—	9	—	19	—
2	—	2	—	1	—	2	—	4	—	8	—	22	1	24	—	11	—	19	—	99	1
4	—	2	—	—	—	—	2	—	—	1	—	3	—	—	—	—	—	—	—	82	3
—	—	—	—	—	—	—	—	—	—	3	—	—	—	—	—	—	—	3	—	26	18
6	2	3	—	1	1	3	2	4	—	13	—	28	1	30	—	13	—	31	—	226	22
—	—	—	—	—	—	—	—	—	—	—	—	—	—	—	—	—	—	—	—	—	—
—	—	—	—	—	—	—	—	—	—	1	2	—	—	—	—	1	1	8	—	9	—
—	—	—	—	—	—	—	—	—	—	1	—	—	—	—	—	—	—	15	—	17	3
—	—	1	—	1	—	—	—	1	—	—	—	3	—	1	—	7	—	13	—	7	—
—	—	—	—	—	—	1	1	—	—	1	—	—	—	—	—	—	—	—	—	28	—
—	—	1	—	1	—	—	—	—	—	3	—	1	—	1	—	—	—	1	—	18	—
—	—	—	—	—	—	—	—	—	—	—	—	—	—	—	—	—	—	—	—	16	13
—	—	2	—	2	—	2	1	1	—	6	2	4	—	2	—	9	1	37	—	95	16
—	—	—	—	—	—	—	—	—	—	—	—	—	—	—	—	—	—	—	—	—	—
—	—	—	—	—	—	—	—	—	—	—	—	1	—	—	—	—	—	2	—	2	—
—	—	—	—	—	—	—	—	—	—	—	—	—	—	—	—	—	—	2	—	3	—
—	—	—	—	—	—	—	—	—	—	1	—	—	—	2	—	1	—	4	—	8	—
—	—	—	—	—	—	—	—	—	—	1	—	—	—	—	—	—	—	—	—	8	1
—	—	—	—	—	—	—	—	—	—	—	—	—	—	—	—	—	—	—	—	—	—
1	—	—	—	—	—	—	—	—	—	2	—	1	—	2	—	1	—	8	—	21	1
—	—	—	—	—	—	—	—	—	—	—	—	1	—	—	—	—	—	—	—	—	—
—	—	—	—	—	—	—	—	—	—	—	—	—	—	—	—	—	—	—	—	4	—
—	—	—	—	—	—	—	—	—	—	2	—	1	—	1	—	2	—	1	—	4	52
—	—	—	—	—	—	—	—	—	—	—	—	—	—	—	—	—	—	—	—	—	—
—	—	—	—	—	—	—	—	—	—	2	—	2	—	1	—	2	—	1	—	8	52
—	—	—	—	—	—	—	—	—	—	—	—	—	—	—	—	—	—	—	—	—	—
—	1	—	—	—	—	—	—	—	—	—	—	—	—	2	1	1	7	1	—	10	7
—	8	2	5	2	9	2	7	2	1	11	2	11	—	17	—	9	4	—	—	81	206
—	9	2	5	2	9	2	7	2	4	11	4	11	—	19	1	10	1	11	1	91	213
1	2	2	—	1	—	2	—	4	—	8	—	4	—	7	—	3	—	5	—	63	20
14	15	14	8	9	14	15	13	13	7	90	31	103	15	103	13	104	7	201	5	994	448

Tab. 45. Arbetare med öfver 2,000 marks årslön,

Tab. 45. Répartition des ouvriers, recevant plus de 2,000 fr. par an,

Yrkespecialitet. <i>Spécialité.</i>	Antal arbetare med en							
	2,000 - 2,250 mk. 2,000 fr. - 2,250 fr.		2,250 - 2,500 mk. 2,500 fr. - 2,750 fr.		2,500 - 2,750 mk. 2,500 fr. - 2,750 fr.		2,750 - 3,000 mk. 2,750 fr. - 3,000 fr.	
	m. h.	kv. f.	m. h.	kv. f.	m. h.	kv. f.	m. h.	kv. f.
1	2	3	4	5	6	7	8	9
<i>Sätter</i>								
1 Faktorer . . . . .	6	—	10	—	2	—	—	—
2 Ombrytare . . . . .	2	—	7	—	3	—	1	—
3 Hand- och maskinsättare . . .	26	1	13	2	13	—	13	1
4 <b>Summa</b>	<b>34</b>	<b>1</b>	<b>30</b>	<b>2</b>	<b>18</b>	—	<b>14</b>	<b>1</b>
<i>Boktryckeri</i>								
6 Förmän . . . . .	4	—	4	—	—	—	—	—
7 Tryckare . . . . .	12	—	3	—	2	—	1	—
8 Iläggare och öfriga . . . . .	1	—	1	—	—	—	—	—
9 <b>Summa</b>	<b>17</b>	—	<b>8</b>	—	<b>2</b>	—	<b>1</b>	—
<i>Litografi</i>								
11 Förmän . . . . .	2	—	3	—	—	—	1	—
12 Litografer . . . . .	2	—	—	—	1	—	1	—
13 Hand- och stentryckare . . .	4	—	5	—	2	—	—	—
14 Iläggare och öfriga . . . . .	—	—	1	—	—	—	—	—
15 <b>Summa</b>	<b>8</b>	—	<b>9</b>	—	<b>3</b>	—	<b>2</b>	—
<i>Kemigräfi</i>								
17 Förmän . . . . .	—	—	—	—	—	—	—	—
18 Fotografer . . . . .	1	—	—	—	—	—	—	—
19 Kemigrafer . . . . .	—	—	—	—	—	—	—	—
20 <b>Summa</b>	<b>1</b>	—	—	—	—	—	—	—
<i>Pappersförädling</i>								
22 Förmän . . . . .	1	—	—	—	—	—	—	—
<i>Bokbinderi m. m.</i>								
24 Förmän och föreståndarinnor .	1	1	1	—	—	—	1	—
25 Bokbinderiarb. m. m. . . . .	2	—	1	—	—	—	—	—
26 <b>Summa</b>	<b>3</b>	<b>1</b>	<b>2</b>	—	—	—	<b>1</b>	—
27 Till föregående ej hänförliga .	2	—	3	—	—	—	—	—
28 <b>Summa summarum</b>	<b>66</b>	<b>2</b>	<b>52</b>	<b>2</b>	<b>23</b>	—	<b>18</b>	<b>1</b>

fördelade efter yrkesspecialiteter och årsinkomst.

en catégories d'après les spécialités du métier et le revenu annuel.

Årsinkomst af — Nombre des ouvriers ayant un revenu annuel de

3,000—3,250 mk. 3,000 à 3,250 fr.		3,250—3,500 mk. 3,250 à 3,500 fr.		3,500—3,750 mk. 3,500 à 3,750 fr.		3,750—4,000 mk. 3,750 à 4,000 fr.		4,000 mk. och öfver 4,000 fr. et au-dessus		Summa Total	
m. h.	kv. f.	m. h.	kv. f.	m. h.	kv. f.	m. h.	kv. f.	m. h.	kv. f.	m. h.	kv. f.
10	11	12	13	14	15	16	17	18	19	20	21
1	—	3	—	—	—	—	—	2	—	24	—
1	—	—	—	—	—	—	—	2	—	16	—
1	—	2	—	—	—	—	—	—	—	68	4
3	—	5	—	—	—	—	—	4	—	108	4
—	—	—	—	1	—	—	—	—	—	9	—
1	—	—	—	—	—	—	—	—	—	19	—
—	—	—	—	—	—	—	—	1	—	3	—
1	—	—	—	1	—	—	—	1	—	31	—
—	—	—	—	1	—	—	—	1	—	8	—
6	—	3	—	—	—	1	—	1	—	15	—
1	—	—	—	1	—	—	—	—	—	13	—
—	—	—	—	—	—	—	—	—	—	1	—
7	—	3	—	2	—	1	—	2	—	37	—
—	—	1	—	—	—	—	—	1	—	2	—
—	—	—	—	—	—	—	—	1	—	2	—
—	—	—	—	2	—	2	—	—	—	4	—
—	—	1	—	2	—	2	—	2	—	8	—
—	—	—	—	—	—	—	—	—	—	1	—
3	—	—	—	—	—	—	—	1	—	7	1
1	—	—	—	—	—	—	—	—	—	4	—
4	—	—	—	—	—	—	—	1	—	11	1
—	—	—	—	—	—	—	—	—	—	5	—
15	—	9	—	5	—	3	—	10	—	201	5



Tab. 46. Arbetarena fördelade efter värk-

Ta b. 46. Répartition des ouvriers d'après le

Värksamhetsgren och arbetsort. <i>Genre de travail et localité.</i>		Antal arbetare med en															
		mindre än 400 mk. moins de 400 fr.		400-450 mk. 400 à 450 fr.		450-500 mk. 450 à 500 fr.		500-550 mk. 500 à 550 fr.		550-600 mk. 550 à 600 fr.		600-650 mk. 600 à 650 fr.		650-700 mk. 650 à 700 fr.		700-750 mk. 700 à 750 fr.	
		m. h.	kv. f.	m. h.	kv. f.	m. h.	kv. f.	m. h.	kv. f.	m. h.	kv. f.	m. h.	kv. f.	m. h.	kv. f.	m. h.	kv. f.
1	2	3	4	5	6	7	8	9	10	11	12	13	14	15	16	17	
1	<i>Sätteri</i>																
2	Helsingfors . . . . .	13	2	5	1	4	1	3	—	1	2	4	3	5	—	3	1
3	Lovisa . . . . .	—	2	—	—	1	—	—	—	—	—	—	—	—	—	—	—
4	Borgå . . . . .	—	3	—	1	—	—	—	—	1	—	1	—	—	—	—	—
5	Ekenäs . . . . .	—	1	—	—	—	—	—	—	1	—	—	—	—	—	—	—
6	Hangö . . . . .	—	1	—	1	—	—	1	1	—	—	—	—	—	—	—	—
7	Åbo . . . . .	—	11	—	3	1	1	—	1	—	3	—	—	—	—	—	—
8	Björneborg . . . . .	—	—	—	—	—	—	—	—	1	—	—	1	—	—	1	—
9	Raumo . . . . .	—	—	3	—	—	—	1	—	—	—	—	—	1	—	—	2
10	Nystad . . . . .	—	4	—	—	—	1	—	—	—	—	—	—	—	—	1	—
11	Mariehamn . . . . .	—	—	—	—	—	—	—	—	—	—	—	—	—	—	1	—
12	Tavastehus . . . . .	—	5	—	—	1	1	—	—	—	2	—	—	—	—	—	—
13	Tammerfors . . . . .	—	1	2	—	—	1	—	—	1	1	1	—	—	—	1	—
14	Viborg . . . . .	—	3	—	—	—	—	1	—	—	—	—	—	—	—	—	—
15	Sordavala . . . . .	—	1	2	—	—	—	—	—	—	—	—	—	—	—	—	—
16	Kexholm . . . . .	—	2	—	—	—	—	—	—	—	—	—	—	—	—	—	—
17	Villmanstrand . . . . .	—	2	1	—	—	—	—	—	—	—	—	—	—	—	—	—
18	Fredrikshamn . . . . .	—	2	—	—	—	—	—	—	—	1	—	—	—	—	—	—
19	Kotka . . . . .	—	1	3	—	—	—	—	1	1	—	—	—	—	—	—	—
20	S:t Michel . . . . .	—	2	—	1	—	—	—	—	—	—	—	—	—	—	—	—
21	Heinola . . . . .	—	—	—	—	—	—	—	—	—	1	—	1	—	—	—	—
22	Nyslott . . . . .	—	3	—	—	—	—	—	—	—	—	—	—	—	—	—	—
23	Kuopio . . . . .	—	6	—	1	—	—	—	—	1	—	1	—	—	—	—	—
24	Joensuu . . . . .	—	2	—	—	—	—	—	1	—	—	—	—	—	—	—	—
25	Iisalmi . . . . .	—	1	—	—	1	—	—	—	—	—	—	—	—	—	—	—
26	Nikolaistad . . . . .	—	3	3	3	1	—	—	—	—	—	—	—	—	—	—	—
27	Kristinestad . . . . .	—	1	—	—	1	—	—	—	—	—	—	—	—	—	—	—
28	Nykarleby . . . . .	—	—	—	—	—	—	—	—	—	—	—	—	—	—	—	—
29	Jakobstad . . . . .	—	—	—	—	—	—	—	—	—	—	—	—	—	—	—	—
30	Gamlakarleby . . . . .	—	—	—	—	1	1	—	—	—	—	—	—	—	—	—	—
31	Jyväskylä . . . . .	—	3	1	—	1	—	—	1	—	—	—	—	—	—	—	—
32	Uleåborg . . . . .	—	3	—	—	—	—	1	—	2	1	—	—	1	—	1	—
33	Brahestad . . . . .	—	1	—	—	2	—	1	—	—	—	—	—	—	—	—	—
34	Kemi . . . . .	—	—	—	—	1	—	—	—	—	—	1	—	—	—	—	—
35	Kajana . . . . .	—	—	1	1	—	—	—	1	—	—	—	—	—	—	—	—
36	Summa	75	20	16	6	15	3	10	6	10	6	10	5	7	—	8	3

samhetskategorier, arbetstyper och årsinkomst.

genre du travail, la localité et le revenu annuel.

Årsinkomst af -- Nombre d'ouvriers ayant un revenu annuel de

750 à 800 fr.		800 à 850 fr.		850 à 900 fr.		900 à 950 fr.		950 à 1,000 fr.		1,000 à 1,250 fr.		1,250 à 1,500 fr.		1,500 à 1,750 fr.		1,750 à 2,000 fr.		2,000 mk. och öfver 2,000 fr. af andra st.		Summa Total		
m. h.	kv. f.	m. h.	kv. f.	m. h.	kv. f.	m. h.	kv. f.	m. h.	kv. f.	m. h.	kv. f.	m. h.	kv. f.	m. h.	kv. f.	m. h.	kv. f.	m. h.	kv. f.	m. h.	kv. f.	
18	19	20	21	22	23	24	25	26	27	28	29	30	31	32	33	34	35	36	37	38	39	
	3	1	3	3	2	2	1	1		1	11	8	16	11	18	10	33	4	68	4	193	55
													2								3	2
											1		1		4		3		3		19	4
							1			1											4	5
			1					1		3	4	2				1					4	6
									1	3	4	8	8		8	9		16			65	7
		1					1			4	4	4		1		2					12	8
								1		2						1					5	9
																					5	10
					1							2		1							4	11
										1		1				2		1			12	12
									2	2	9	3	3					3			13	13
										2		2		1		5		6			20	14
			1				2			4						1					9	15
																					2	16
										1	1	1									4	17
										2											8	18
											1	3		1				2			8	19
										1											4	20
										2											3	21
										1			1								6	22
										1			4		4		2		2		22	23
	1						1			1		1				1					7	24
							1							1							4	25
												2			2	1	1	1			10	26
										3						1					6	27
	1																				1	28
	1																				2	29
							1			1		1									3	30
							1			3		1						3			9	31
										1		1						2			12	32
																					4	33
														1			2		1		6	34
																					1	35
6	2	5	3	3	4	6	3	2	3	48	25	53	14	42	12	66	5	108	4	490	124	

Tab. 46 (forts.). Arbetarena fördelade efter

Tab. 46 (suite). Répartition des ouvriers d'après

Värksamhetsgren och arbetsort. <i>Genre de travail et localité.</i>		Antal arbetare med en															
		mindre än 400 mk. <i>moins de 400 fr.</i>		400-450 mk. <i>400 à 450 fr.</i>		450-500 mk. <i>450 à 500 fr.</i>		500-550 mk. <i>500 à 550 fr.</i>		550-600 mk. <i>550 à 600 fr.</i>		600-650 mk. <i>600 à 650 fr.</i>		650-700 mk. <i>650 à 700 fr.</i>		700-750 mk. <i>700 à 750 fr.</i>	
		m. h.	kv. f.	m. h.	kv. f.	m. h.	kv. f.	m. h.	kv. f.	m. h.	kv. f.	m. h.	kv. f.	m. h.	kv. f.	m. h.	kv. f.
1	2	3	4	5	6	7	8	9	10	11	12	13	14	15	16	17	
1	<i>Tryckeri</i>																
2	Helsingfors . . . . .	10	5	3	1	4	1	3	1	3	3	4	1	3	1	1	1
3	Lovisa . . . . .	—	—	—	—	—	—	—	—	—	—	1	—	—	—	—	—
4	Borgå . . . . .	2	—	—	—	—	—	—	—	1	—	1	—	—	—	—	—
5	Ekenäs . . . . .	—	—	—	—	—	—	—	—	—	—	1	—	—	—	—	—
6	Hangö . . . . .	—	—	—	—	—	—	—	—	—	—	—	—	—	—	—	—
7	Åbo . . . . .	2	—	—	—	1	—	—	—	—	—	—	—	1	—	—	—
8	Björneborg . . . . .	—	—	—	—	—	—	1	—	1	—	—	—	—	—	1	—
9	Raumö . . . . .	—	—	—	—	—	—	—	—	—	—	—	—	—	—	—	—
10	Nystad . . . . .	—	—	—	—	—	—	—	—	—	—	—	—	—	—	—	1
11	Mariehamn . . . . .	1	—	—	—	—	—	—	—	—	—	—	—	—	—	—	—
12	Tavastehus . . . . .	1	—	1	—	—	—	1	—	—	—	1	—	—	—	—	—
13	Tammerfors . . . . .	3	—	1	—	1	—	—	—	1	—	1	—	—	—	—	2
14	Viborg . . . . .	2	—	1	—	—	—	1	—	—	—	1	—	—	—	—	1
15	Sordavala . . . . .	1	—	—	—	—	—	1	—	—	—	—	—	—	—	—	—
16	Villmanstrand . . . . .	—	—	—	—	—	—	—	—	—	—	—	—	—	—	—	—
17	Fredrikshamn . . . . .	1	—	—	—	—	—	—	—	—	—	—	—	—	—	—	—
18	Kotka . . . . .	2	—	—	—	—	—	1	—	—	—	—	—	—	—	—	—
19	S:t Michel . . . . .	1	—	—	—	—	—	—	—	—	—	—	—	—	—	—	—
20	Nyslott . . . . .	1	—	—	—	—	—	—	—	—	—	—	—	—	—	—	—
21	Kuopio . . . . .	4	1	—	1	—	—	—	—	—	—	1	—	—	—	—	—
22	Joensuu . . . . .	1	—	—	—	—	—	—	—	—	—	—	—	1	—	—	—
23	Iisalmi . . . . .	1	—	—	—	—	—	—	—	—	—	—	—	—	—	—	—
24	Nikolaistad . . . . .	3	—	—	—	—	—	—	—	—	—	—	—	—	—	—	1
25	Kristinestad . . . . .	—	—	—	—	—	—	—	—	—	—	—	—	—	—	—	—
26	Nykarleby . . . . .	—	—	—	—	—	—	—	—	—	—	—	—	—	—	—	—
27	Gamlakarleby . . . . .	1	—	—	—	—	—	—	—	—	—	—	—	—	—	—	—
28	Jyväskylä . . . . .	1	—	—	—	—	—	—	—	—	—	1	—	—	—	—	—
29	Uleåborg . . . . .	1	—	1	—	1	—	—	—	1	—	—	—	—	—	—	—
30	Brähestad . . . . .	—	—	—	—	—	—	1	—	—	—	—	—	—	—	—	—
31	Kemi . . . . .	—	—	—	—	—	—	—	—	—	—	—	—	—	—	—	—
32	Kajana . . . . .	—	—	—	1	—	—	—	—	—	—	—	—	—	—	—	—
33	<b>Summa</b>	<b>39</b>	<b>6</b>	<b>8</b>	<b>2</b>	<b>7</b>	<b>1</b>	<b>9</b>	<b>1</b>	<b>7</b>	<b>3</b>	<b>12</b>	<b>1</b>	<b>5</b>	<b>1</b>	<b>7</b>	<b>1</b>
34	<i>Litografi</i>																
35	Helsingfors . . . . .	6	2	5	1	1	2	6	2	3	—	—	1	—	4	1	—
36	Åbo . . . . .	3	—	—	—	—	—	—	—	—	—	—	—	—	—	—	—
37	Tammerfors . . . . .	3	—	—	—	—	—	—	—	1	—	—	—	—	—	—	1
38	Viborg . . . . .	—	—	—	—	—	—	—	—	—	—	—	—	—	—	—	—
39	<b>Summa</b>	<b>12</b>	<b>2</b>	<b>5</b>	<b>1</b>	<b>1</b>	<b>2</b>	<b>6</b>	<b>2</b>	<b>4</b>	<b>—</b>	<b>—</b>	<b>1</b>	<b>—</b>	<b>4</b>	<b>2</b>	<b>—</b>

värksamhetsgrenar, arbetsorter och årsinkomst.

le genre de travail, la localité et le revenu annuel.

årsinkomst af — Nombre d'ouvriers ayant un revenu annuel de

700 à 800 fr.		800 à 850 fr.		850 à 900 fr.		900 à 950 fr.		950 à 1,000 fr.		1,000 à 1,250 fr.		1,250—1,500 mk.		1,500 à 1,750 fr.		1,750—2,000 mk.		2,000 mk. och öfver 2,000 fr. af vardagslön		Samma Total		
m. h.	kv. f.	m. h.	kv. f.	m. h.	kv. f.	m. h.	kv. f.	m. h.	kv. f.	m. h.	kv. f.	m. h.	kv. f.	m. h.	kv. f.	m. h.	kv. f.	m. h.	kv. f.	m. h.	kv. f.	
18	19	20	21	22	23	24	25	26	27	28	29	30	31	32	33	34	35	36	37	38	39	
	3	2	2	1	1		2			6		7	1	10		6		24		90	20	1
												1		1		1		1		2	9	2
												2								1	1	3
	1											3		3		2		2		16	6	4
						1						2								6	1	5
														1						1	2	6
									1					1		1				2	6	7
												1		1		1				17	6	8
	2								1			3		1		1				11	3	9
									1			1								10	3	10
												2								2	2	11
												1								6	1	12
												1		1		1				17	6	13
												1				1				11	3	14
											1									3	1	15
												2								3	3	16
									1											5	1	17
															1					1	2	18
												1								2	2	19
												1								12	2	20
															2			2		3	2	21
														1						3	2	22
							1													2	2	23
															3					8	3	24
											1			1						3	1	25
												1								1	3	26
												2		1						3	5	27
												1					1			6	2	28
											1									2	3	29
																				1	2	30
															1					1	1	31
																				1	1	32
6	2	3		1	1	3	2	4		13		28	1	30		13		31		226	22	33
				1		1	1			3	2	4		2		7	1	30		70	16	34
		2						1		2					2		6		16		16	35
						1				1									7		7	36
																		1		2		37
		2		2		2	1	1		6	2	4		2		9	1	37		95	16	38
																						39

Industriell.

Tab. 46 (forts.). Arbetarena fördelade efter  
 Tab. 46 (suite). Répartition des ouvriers d'après

Värksamhetsgren och arbetsort. <i>Genre de travail et localité.</i>		Antal arbetare med en															
		mindre än 400 msk. moins de 400 fr.		400-450 msk. 400 à 450 fr.		450-500 msk. 450 à 500 fr.		500-550 msk. 500 à 550 fr.		550-600 msk. 550 à 600 fr.		600-650 msk. 600 à 650 fr.		650-700 msk. 650 à 700 fr.		700-750 msk. 700 à 750 fr.	
		m. h.	kv. f.	m. h.	kv. f.	m. h.	kv. f.	m. h.	kv. f.	m. h.	kv. f.	m. h.	kv. f.	m. h.	kv. f.	m. h.	kv. f.
1		2	3	4	5	6	7	8	9	10	11	12	13	14	15	16	17
1	<i>Kemigrafi</i>																
2	Helsingfors . . . . .	1	1	4	—	—	—	—	—	1	—	—	—	—	—	—	—
3	<i>Pappersförädling</i>																
4	Helsingfors . . . . .	—	7	—	4	—	3	—	—	—	1	—	—	—	—	—	1
5	Åbo . . . . .	—	20	—	3	—	4	—	2	—	6	—	1	—	—	—	—
6	<b>Summa</b>	—	27	—	7	—	7	—	2	—	7	—	1	—	—	—	1
7	<i>Bokbinderi m. m.</i>																
8	Helsingfors . . . . .	2	43	2	10	1	12	—	13	2	15	—	21	—	9	1	4
9	Borgå . . . . .	—	5	—	—	—	6	—	2	—	3	—	1	—	—	1	—
10	Åbo . . . . .	—	5	—	3	—	1	—	2	—	1	—	1	—	1	—	—
11	Nystad . . . . .	1	—	—	—	—	—	—	—	—	—	—	—	—	—	—	—
12	Viborg . . . . .	—	—	—	—	—	—	—	—	—	—	—	—	—	—	—	—
13	Villmanstrand . . . . .	—	—	—	—	—	—	—	—	—	—	—	—	—	—	—	—
14	Kotka . . . . .	—	1	—	—	—	—	—	—	—	—	—	—	—	—	—	—
15	St. Michel . . . . .	—	—	—	—	—	—	—	—	—	—	—	—	—	—	—	—
16	Kuopio . . . . .	4	3	—	1	—	—	—	1	1	—	—	—	—	1	1	1
17	Joensuu . . . . .	—	—	—	—	—	—	—	—	—	—	—	—	—	—	—	—
18	Jyväskylä . . . . .	1	1	1	—	—	—	—	2	—	—	—	—	—	—	—	—
19	Uleåborg . . . . .	2	1	—	1	—	—	—	1	—	—	—	—	—	—	—	—
20	Kajana . . . . .	—	1	—	—	—	—	—	—	—	—	—	—	—	—	—	—
21	<b>Summa</b>	10	60	3	15	1	19	1	20	3	19	—	23	—	11	3	5
22	<i>Till föregående ej hänförliga</i>																
23	Helsingfors . . . . .	5	3	—	1	—	2	—	2	—	—	—	4	—	—	1	—
24	Borgå . . . . .	—	—	—	—	—	—	—	—	—	—	—	—	—	—	—	—
25	Hangö . . . . .	—	—	—	—	—	—	—	—	—	—	—	—	—	—	—	—
26	Åbo . . . . .	5	—	—	—	—	2	—	—	—	1	—	—	—	—	1	1
27	Björneborg . . . . .	—	—	—	—	—	—	—	—	—	—	—	—	—	—	—	—
28	Tammerfors . . . . .	1	—	—	—	—	—	—	—	—	—	—	—	—	—	—	—
29	Viborg . . . . .	—	1	1	—	—	—	—	1	—	—	—	—	—	—	—	—
30	Fredrikshamn . . . . .	1	—	—	—	—	—	—	—	—	—	—	—	—	—	—	—
31	Kotka . . . . .	2	—	—	—	—	—	—	—	—	—	—	—	—	—	—	—
32	Kuopio . . . . .	2	—	—	—	—	—	1	—	—	—	—	—	—	—	1	—
33	Iisalmi . . . . .	1	—	—	—	—	—	—	—	—	—	—	—	—	—	—	—
34	Nikolaistad . . . . .	1	—	—	—	—	—	—	—	—	—	—	—	—	—	—	—
35	Gamlakarleby . . . . .	1	—	—	—	—	—	—	—	—	—	—	—	—	—	—	—
36	Jyväskylä . . . . .	1	—	—	—	1	—	—	—	—	—	—	—	—	—	—	—
37	<b>Summa</b>	20	4	1	1	1	4	1	3	—	1	—	4	—	—	3	1

## värksamhetsgrenar, arbetsorter och årsinkomst.

## le genre de travail, la localité et le revenu annuel.

årsinkomst af — Nombre d'ouvriers ayant un revenu annuel de

750-800 mk. 750 à 800 fr.		800-850 mk. 800 à 850 fr.		850-900 mk. 850 à 900 fr.		900-950 mk. 900 à 950 fr.		950-1,000 mk. 950 à 1,000 fr.		1,000-1,250 mk. 1,000 à 1,250 fr.		1,250-1,500 mk. 1,250 à 1,500 fr.		1,500-1,750 mk. 1,500 à 1,750 fr.		1,750-2,000 mk. 1,750 à 2,000 fr.		2,000 mk. och öfver 2,000 fr. et au-dessus		Summa Total		
m. h.	kv. f.	m. h.	kv. f.	m. h.	kv. f.	m. h.	kv. f.	m. h.	kv. f.	m. h.	kv. f.	m. h.	kv. f.	m. h.	kv. f.	m. h.	kv. f.	m. h.	kv. f.	m. h.	kv. f.	
18	19	20	21	22	23	24	25	26	27	28	29	30	31	32	33	34	35	36	37	38	39	
1										2		1		2		1		8		21	1	
										2		2		1		2		1		8	16	
																					36	52
										2		2		1		2		1		8	52	6
																						7
		8		4	1	9	2	7	1	3	5	4	6	14	1	8	1	7	1	52	165	8
		1							1	1	1	1	1	1	2		1		6	19	9	
			1																6	14	10	
																			1		11	
											1								1		12	
																			1		13	
																				1	14	
			1																1		15	
				1							1	2						1		10	8	
					1					1									2		16	
																			4		17	
																				2	3	
																				4	3	
																			1		18	
																				6	2	
																				1	1	
																				1	20	
	9	2	5	2	9	2	7	2	4	16	4	11		19	1	10	1	11	1	91	213	
																					22	
	1	2						1		4		4		5		3		4		29	13	
																		1		3	23	
											1									1	24	
																				10	4	
																				1	25	
																				1	26	
																				4	27	
																				1	28	
																				1	29	
	1																			1	30	
																				2	31	
																				5	32	
																				1	33	
																				2	34	
																				1	35	
																				2	36	
1	2	2		1		2		4		8		4		7		3		5		63	20	

Tab. 46 (forts.). Arbetarena fördelade efter

Tab. 46 (suite). Répartition des ouvriers d'après

Värksambetsgren och arbetsort. <i>Genre de travail et localité.</i>		Antal arbetare med en																
		mindre än 400 mk. <i>moins de 400 fr.</i>		400-450 mk. <i>400 à 450 fr.</i>		450-500 mk. <i>450 à 500 fr.</i>		500-550 mk. <i>500 à 550 fr.</i>		550-600 mk. <i>550 à 600 fr.</i>		600-650 mk. <i>600 à 650 fr.</i>		650-700 mk. <i>650 à 700 fr.</i>		700-750 mk. <i>700 à 750 fr.</i>		
		m. h.	kv. f.	m. h.	kv. f.	m. h.	kv. f.	m. h.	kv. f.	m. h.	kv. f.	m. h.	kv. f.	m. h.	kv. f.	m. h.	kv. f.	
1	2	3	4	5	6	7	8	9	10	11	12	13	14	15	16	17		
1	<i>Totalsammandrag</i>																	
2	37	63	19	18	10	21	12	18	10	21	8	30	8	14	7	7		
3	—	2	—	—	1	—	—	—	—	—	1	—	—	—	—	—		
4	5	5	1	—	1	6	—	2	2	3	2	1	—	—	1	—		
5	1	—	—	—	—	—	—	—	1	—	1	—	—	—	—	—		
6	1	—	1	1	—	—	1	1	—	—	—	—	—	—	—	—		
7	21	25	3	7	2	7	1	4	3	8	—	2	1	1	1	1		
8	—	—	—	—	—	—	1	1	1	—	—	1	—	—	2	—		
9	—	3	—	—	—	—	1	—	—	—	—	—	—	—	—	2		
10	5	—	—	—	—	1	—	—	—	—	—	—	—	—	2	—		
11	1	—	—	—	—	—	—	—	—	—	—	—	—	—	1	—		
12	6	—	1	1	1	—	1	—	—	2	1	—	—	—	—	—		
13	8	2	1	—	2	—	1	—	2	1	2	1	—	—	4	—		
14	5	1	2	—	—	—	2	1	—	—	1	—	—	—	1	—		
15	2	2	—	—	—	—	1	—	—	—	—	—	—	—	—	—		
16	2	—	—	—	—	—	—	—	—	—	—	—	—	—	—	—		
17	2	1	—	—	—	—	—	—	—	—	—	—	—	—	—	—		
18	4	—	—	—	—	—	—	—	—	—	1	—	—	—	—	—		
19	5	4	—	—	—	—	1	1	1	—	—	—	—	—	—	—		
20	3	—	1	—	—	—	—	—	—	—	—	—	—	—	—	—		
21	—	—	—	—	—	—	—	—	—	—	1	—	1	—	—	—		
22	4	—	—	—	—	—	—	—	—	—	—	—	—	—	—	—		
23	16	4	1	2	—	—	1	1	2	—	2	—	—	1	2	1		
24	3	—	—	—	—	—	—	1	—	—	—	—	—	1	—	—		
25	3	—	—	—	1	—	—	—	—	—	—	—	—	—	—	—		
26	7	3	3	1	—	—	—	—	—	—	—	—	—	—	1	—		
27	1	—	—	—	1	—	—	—	—	—	—	—	—	—	—	—		
28	—	—	—	—	—	—	—	—	—	—	—	—	—	—	—	—		
29	—	—	—	—	—	—	—	—	—	—	—	—	—	—	—	—		
30	2	—	—	—	1	1	—	—	—	—	—	—	—	—	—	—		
31	6	2	1	1	1	—	—	3	—	—	1	—	—	—	—	—		
32	6	1	1	1	1	—	2	—	3	1	—	—	1	—	1	—		
33	1	—	—	—	2	—	2	—	—	—	—	—	—	—	—	—		
34	—	—	—	—	1	—	—	—	—	—	1	—	—	—	—	—		
35	—	2	2	—	—	—	—	1	—	—	—	—	—	—	—	—		
36	Summa summarum		157	120	37	32	25	36	27	34	25	36	22	35	12	16	23	11

## värksamhetsgrenar, arbetsorter och årsinkomst.

le genre de travail, la localité et le revenu annuel.

årsinkomst af — Nombre d'ouvriers ayant un revenu annuel de

750-800 mk. 750 à 800 fr.		800-850 mk. 800 à 850 fr.		850-900 mk. 850 à 900 fr.		900-950 mk. 900 à 950 fr.		950-1,000 mk. 950 à 1,000 fr.		1,000-1,250 mk. 1,000 à 1,250 fr.		1,250-1,500 mk. 1,250 à 1,500 fr.		1,500-1,750 mk. 1,500 à 1,750 fr.		1,750-2,000 mk. 1,750 à 2,000 fr.		2,000 mk. och öfver 2,000 fr. af an-dassus		Summa Total.	
m. h.	kv. f.	m. h.	kv. f.	m. h.	kv. f.	m. h.	kv. f.	m. h.	kv. f.	m. h.	kv. f.	m. h.	kv. f.	m. h.	kv. f.	m. h.	kv. f.	m. h.	kv. f.	m. h.	kv. f.
18	19	20	21	22	23	24	25	26	27	28	29	30	31	32	33	34	35	36	37	38	39
	7		7	5	12	4	11	2	4	33	14	40	12	52	11	60	6	142	5	463	286
												3								5	2
		1		1		1		1	1	2		4		6		4		6		37	19
						1				1										5	
			4							1	2	1				1				6	4
1						2		2		8	4	12		14		13		25		113	59
						1	1	1		4		6		1		2				19	3
								1		2				1		1				6	5
								1												8	1
												2		2						6	
				1						1		1		1		3		1		18	3
	2	1			1	1		3	2	4	9	6	3	1		1		3		41	20
		1		1				1		2		3		3		7		7		35	3
			1			2				4		1				1				12	2
																				2	
										3	1	1								6	2
										2		2		1		2				12	
								1			1	3		2				2		15	6
										1										6	
										1		1								3	
										3		1								8	
				1						3		8		7		2		5		49	10
1					1		1			2		1		1		1				12	1
						2														7	
1												2		3	2	1	1	2		20	7
										4				1		1		1		9	
1												1								2	
1															1					2	
			1							1		1		1						7	1
						1				5		1		1		1		3		20	8
										2		3				1		3		24	3
										1										6	
														2		2		1		7	
														1						3	3
14	15	14	8	9	14	15	13	13	7	90	31	103	15	103	13	104	7	201	5	994	448



Tab. 47. Arbetarena fördelade efter värksamhetsgrenar, åldersklasser och årsinkomst.

T a b. 47. Répartition des ouvriers d'après les genres de travail, les classes d'âge et le revenu annuel.

Värksamhetsgren och åldersklasser. <i>Genre de travail et classes d'âge.</i>	Antal arbetare med en årsinkomst af <i>Nombre d'ouvriers ayant un revenu annuel de</i>														
	mindre än 400 mk. <i>moins de 400 fr.</i>		400-700 mk. <i>400 à 700 fr.</i>		700-1,000 mk. <i>700 à 1,000 fr.</i>		1,000-1,500 mk. <i>1,000 à 1,500 fr.</i>		1,500-2,000 mk. <i>1,500 à 2,000 fr.</i>		2,000 mk. och öfver <i>2,000 fr. et au-dessus</i>		Summa <i>Total</i>		
	m. h.	kv. f.	m. h.	kv. f.	m. h.	kv. f.	m. h.	kv. f.	m. h.	kv. f.	m. h.	kv. f.	m. h.	kv. f.	
1	2	3	4	5	6	7	8	9	10	11	12	13	14	15	
<i>Sätteri</i>															
Under 18 år . . . . .	44	10	13	—	—	—	—	—	—	—	—	—	—	57	10
18 till 30 » . . . . .	31	10	55	26	28	18	64	30	49	6	28	—	255	90	
30 » 45 » . . . . .	—	—	—	—	1	—	30	9	53	11	67	4	151	24	
45 » 60 » . . . . .	—	—	—	—	1	—	6	—	6	—	13	—	26	—	
60 år och öfver . . . . .	—	—	—	—	—	—	1	—	—	—	—	—	1	—	
<b>Summa</b>	<b>75</b>	<b>20</b>	<b>68</b>	<b>26</b>	<b>30</b>	<b>18</b>	<b>101</b>	<b>39</b>	<b>108</b>	<b>17</b>	<b>108</b>	<b>4</b>	<b>490</b>	<b>124</b>	
<i>Boktryckeri</i>															
Under 18 år . . . . .	23	3	6	1	—	—	—	—	—	—	—	—	29	4	
18 till 30 » . . . . .	15	3	39	8	19	4	30	1	18	—	7	—	128	16	
30 » 45 » . . . . .	1	—	1	—	3	2	5	—	23	—	21	—	54	2	
45 » 60 » . . . . .	—	—	2	—	2	—	3	—	2	—	3	—	12	—	
60 år och öfver . . . . .	—	—	—	—	—	—	3	—	—	—	—	—	3	—	
<b>Summa</b>	<b>39</b>	<b>6</b>	<b>48</b>	<b>9</b>	<b>24</b>	<b>6</b>	<b>41</b>	<b>1</b>	<b>43</b>	<b>—</b>	<b>31</b>	<b>—</b>	<b>226</b>	<b>22</b>	
<i>Litografi</i>															
Under 18 år . . . . .	9	1	3	—	—	—	—	—	—	—	—	—	12	1	
18 till 30 » . . . . .	3	1	13	9	6	—	7	2	5	—	8	—	42	12	
30 » 45 » . . . . .	—	—	—	1	1	1	2	—	5	1	22	—	30	3	
45 » 60 » . . . . .	—	—	—	—	1	—	1	—	1	—	7	—	10	—	
60 år och öfver . . . . .	—	—	—	—	1	—	—	—	—	—	—	—	1	—	
<b>Summa</b>	<b>12</b>	<b>2</b>	<b>16</b>	<b>10</b>	<b>9</b>	<b>1</b>	<b>10</b>	<b>2</b>	<b>11</b>	<b>1</b>	<b>37</b>	<b>—</b>	<b>95</b>	<b>16</b>	
<i>Kemografi</i>															
Under 18 år . . . . .	1	—	2	—	—	—	—	—	—	—	—	—	3	—	
18 till 30 » . . . . .	—	1	3	—	1	—	2	—	3	—	6	—	15	1	
30 » 45 » . . . . .	—	—	—	—	—	—	1	—	—	—	2	—	3	—	
<b>Summa</b>	<b>1</b>	<b>1</b>	<b>5</b>	<b>—</b>	<b>1</b>	<b>—</b>	<b>3</b>	<b>—</b>	<b>3</b>	<b>—</b>	<b>8</b>	<b>—</b>	<b>21</b>	<b>1</b>	

T a. b. 47 (forts). Arbetarena fördelade efter verksamhetsgrenar, åldersklasser och årsinkomst.

Tab. 47 (suite). Répartition des ouvriers d'après les genres de travail, les classes d'âge et le revenu annuel.

Verksamhetsgren och åldersklasser. <i>Genre de travail et classes d'âge.</i>	Antal arbetare med en årsinkomst af <i>Nombre d'ouvriers ayant un revenu annuel de</i>													
	mindre än 400 mk. <i>moins de 400 fr.</i>		400-700 mk. <i>400 à 700 fr.</i>		700-1,000 mk. <i>700 à 1,000 fr.</i>		1,000 à 1,500 fr.		1,500-2,000 mk. <i>1,500 à 2,000 fr.</i>		2,000 mk. och öfver <i>2,000 fr. et au-dessus</i>		Summa <i>Total</i>	
	m. h.	kv. f.	m. h.	kv. f.	m. h.	kv. f.	m. h.	kv. f.	m. h.	kv. f.	m. h.	kv. f.	m. h.	kv. f.
1	2	3	4	5	6	7	8	9	10	11	12	13	14	15
<i>Pappersförädling</i>														
Under 18 år . . . . .	—	10	—	3	—	—	—	—	—	—	—	—	—	13
18 till 30 » . . . . .	—	17	—	18	—	—	2	—	1	—	—	—	3	35
30 » 45 » . . . . .	—	—	—	3	—	1	2	—	1	—	1	—	4	4
45 » 60 » . . . . .	—	—	—	—	—	—	—	—	1	—	—	—	1	—
<b>Summa</b>	—	<b>27</b>	—	<b>24</b>	—	<b>1</b>	<b>4</b>	—	<b>3</b>	—	<b>1</b>	—	<b>8</b>	<b>52</b>
<i>Bokbinderi m. m.</i>														
Under 18 år . . . . .	6	21	2	6	—	1	—	—	—	—	—	—	8	28
18 till 30 » . . . . .	4	39	6	89	9	22	15	1	7	—	2	—	43	151
30 » 45 » . . . . .	—	—	—	11	1	16	6	3	17	1	5	1	29	32
45 » 60 » . . . . .	—	—	—	1	1	—	1	—	4	1	4	—	10	2
60 år och öfver . . . . .	—	—	—	—	—	—	—	—	1	—	—	—	1	—
<b>Summa</b>	<b>10</b>	<b>60</b>	<b>8</b>	<b>107</b>	<b>11</b>	<b>39</b>	<b>22</b>	<b>4</b>	<b>29</b>	<b>2</b>	<b>11</b>	<b>1</b>	<b>91</b>	<b>213</b>
<i>Till föregående ej hänförliga</i>														
Under 18 år . . . . .	18	1	—	1	—	—	—	—	—	—	—	—	18	2
18 till 30 » . . . . .	2	1	1	10	5	3	3	—	—	—	1	—	12	14
30 » 45 » . . . . .	—	2	1	1	4	—	5	—	4	—	2	—	16	3
45 » 60 » . . . . .	—	—	1	1	4	—	4	—	6	—	2	—	17	1
<b>Summa</b>	<b>20</b>	<b>4</b>	<b>3</b>	<b>13</b>	<b>13</b>	<b>3</b>	<b>12</b>	—	<b>10</b>	—	<b>5</b>	—	<b>63</b>	<b>20</b>
<i>Totalsammandrag</i>														
Under 18 år . . . . .	101	46	26	11	—	1	—	—	—	—	—	—	127	58
18 till 30 » . . . . .	55	72	117	160	68	47	123	34	83	6	52	—	498	319
30 » 45 » . . . . .	1	2	2	16	10	20	51	12	103	13	120	5	287	68
45 » 60 » . . . . .	—	—	3	2	9	—	15	—	20	1	29	—	76	3
60 år och öfver . . . . .	—	—	—	—	1	—	4	—	1	—	—	—	6	—
<b>Summa summarum</b>	<b>157</b>	<b>120</b>	<b>148</b>	<b>189</b>	<b>88</b>	<b>68</b>	<b>193</b>	<b>46</b>	<b>207</b>	<b>20</b>	<b>201</b>	<b>5</b>	<b>994</b>	<b>448</b>

Tab. 48. Arbetarena fördelade efter värksamhetsgrenar, arbetstid och årsinkomst.

Tab. 48. Répartition des ouvriers d'après les branches du métier, le nombre d'années de travail et le revenu annuel.

Värksamhetsgren och arbetstid. <i>Branche du métier et nombre d'années de travail.</i>	Antal arbetare med en årsinkomst af <i>Nombre d'ouvriers ayant un revenu annuel de</i>													
	mindre än 400 mk. <i>moins de 400 fr.</i>		400-700 mk. <i>400 à 700 fr.</i>		700-1,000 mk. <i>700 à 1,000 fr.</i>		1,000-1,500 mk. <i>1,000 à 1,500 fr.</i>		1,500-2,000 mk. <i>1,500 à 2,000 fr.</i>		2,000 mk. och öfver <i>au-dessus de 2,000 fr.</i>		Summa <i>Total</i>	
	m. h.	kv. f.	m. h.	kv. f.	m. h.	kv. f.	m. h.	kv. f.	m. h.	kv. f.	m. h.	kv. f.	m. h.	kv. f.
1	2	3	4	5	6	7	8	9	10	11	12	13	14	15
<i>Sätteri</i>														
Mindre än 2 år . . . . .	21	6	1	1	—	—	—	—	—	—	—	—	22	7
2 till 10 år . . . . .	54	14	67	25	26	18	44	23	19	1	2	—	212	81
10 » 20 » . . . . .	—	—	—	—	2	—	34	14	53	11	47	1	136	26
20 år och öfver. . . . .	—	—	—	—	2	—	21	2	36	5	59	3	118	10
ej uppgifven . . . . .	—	—	—	—	—	—	2	—	—	—	—	—	2	—
Summa	75	20	68	26	30	18	101	39	108	17	108	4	490	124
<i>Boktryckeri</i>														
Mindre än 2 år . . . . .	9	3	2	—	—	—	—	—	—	—	—	—	11	3
2 till 10 år . . . . .	30	3	45	9	21	3	25	—	7	—	2	—	130	15
10 » 20 » . . . . .	—	—	—	—	1	3	10	1	22	—	12	—	45	4
20 år och öfver. . . . .	—	—	1	—	1	—	6	—	13	—	17	—	38	—
ej uppgifven . . . . .	—	—	—	—	1	—	—	—	1	—	—	—	2	—
Summa	39	6	48	9	24	6	41	1	43	—	31	—	226	22
<i>Litografi</i>														
Mindre än 2 år . . . . .	1	—	—	—	—	—	—	—	—	—	—	—	1	—
2 till 10 år . . . . .	11	2	16	9	9	—	8	2	2	—	2	—	48	13
10 » 20 » . . . . .	—	—	—	1	—	1	1	—	6	1	14	—	21	3
20 år och öfver. . . . .	—	—	—	—	—	—	1	—	3	—	21	—	25	—
Summa	12	2	16	10	9	1	10	2	11	1	37	—	95	16
<i>Kemigrafi</i>														
Mindre än 2 år . . . . .	—	—	1	—	—	—	—	—	—	—	—	—	1	—
2 till 10 år . . . . .	1	1	4	—	1	—	2	—	3	—	2	—	13	1
10 » 20 » . . . . .	—	—	—	—	—	—	1	—	—	—	6	—	7	—
Summa	1	1	5	—	1	—	3	—	3	—	8	—	21	1

Tab. 48 (forts.). Arbetarena fördelade efter värksamhetsgrenar, arbetstid och årsinkomst.

Tab. 48 (suite). Répartition des ouvriers d'après les branches du métier, le nombre d'années de travail et le revenu annuel.

Värksamhetsgren och arbetstid. <i>Branche du métier et nombre d'années de travail.</i>	Antal arbetare med en årsinkomst af <i>Nombre d'ouvriers ayant un revenu annuel de</i>													
	mindre än 400 mk. <i>moins de 400 fr.</i>		400—700 mk. <i>400 à 700 fr.</i>		700—1,000 mk. <i>700 à 1,000 fr.</i>		1,000—1,500 mk. <i>1,000 à 1,500 fr.</i>		1,500—2,000 mk. <i>1,500 à 2,000 fr.</i>		2,000 mk. och öfver <i>2,000 fr. et au-dessus</i>		Summa <i>Total</i>	
	m. h.	kv. f.	m. h.	kv. f.	m. h.	kv. f.	m. h.	kv. f.	m. h.	kv. f.	m. h.	kv. f.	m. h.	kv. f.
1	2	3	4	5	6	7	8	9	10	11	12	13	14	15
<i>Pappersförädling</i>														
2 till 10 år . . . . .	—	27	—	19	—	—	3	—	2	—	—	—	5	46
10 » 20 » . . . . .	—	—	—	4	—	1	—	—	—	—	1	—	1	5
20 år och öfver. . . . .	—	—	—	1	—	—	—	—	1	—	—	—	1	1
ej uppgifven . . . . .	—	—	—	—	—	—	1	—	—	—	—	—	1	—
<b>Summa</b>	—	27	—	24	—	1	4	—	3	—	1	—	8	52
<i>Bokbinderi m. m.</i>														
Mindre än 2 år . . . . .	3	5	—	1	—	—	—	—	—	—	—	—	3	6
2 till 10 år . . . . .	7	55	8	87	8	17	8	—	2	—	—	—	33	159
10 » 20 » . . . . .	—	—	—	15	1	20	10	3	15	—	4	—	30	38
20 år och öfver. . . . .	—	—	—	4	2	2	4	1	11	2	7	1	24	10
ej uppgifven . . . . .	—	—	—	—	—	—	—	—	1	—	—	—	1	—
<b>Summa</b>	10	60	8	107	11	39	22	4	29	2	11	1	91	213
<i>Till föregående ej hänförliga</i>														
Mindre än 2 år . . . . .	9	—	—	3	—	—	—	—	—	—	—	—	9	3
2 till 10 år . . . . .	10	1	—	7	7	1	5	—	1	—	—	—	23	9
10 » 20 » . . . . .	—	—	2	—	1	2	2	—	1	—	2	—	8	2
20 år och öfver. . . . .	—	—	—	—	—	—	4	—	5	—	2	—	11	—
ej uppgifven . . . . .	1	3	1	3	5	—	1	—	3	—	1	—	12	6
<b>Summa</b>	20	4	3	13	13	3	12	—	10	—	5	—	63	20
<i>Totalsammandrag</i>														
Mindre än 2 år . . . . .	43	14	4	5	—	—	—	—	—	—	—	—	47	19
2 till 10 år . . . . .	113	103	140	156	72	39	95	25	36	1	8	—	464	324
10 » 20 » . . . . .	—	—	2	20	5	27	58	18	97	12	86	1	248	78
20 år och öfver. . . . .	—	—	1	5	5	2	36	3	69	7	106	4	217	21
ej uppgifven . . . . .	1	3	1	3	6	—	4	—	5	—	1	—	18	6
<b>Summa summarum</b>	157	120	148	189	88	68	193	46	207	20	201	5	994	448

Tab. 49. Arbetarens medelinkomst per år inom

Tab. 49. Moyenne du revenu annuel dans les

Yrkesspecialitet. <i>Spécialité.</i>	Under 18 år <i>au-dessous de 18 ans</i>						18 till 30 år <i>18 à 30 ans</i>						30 till <i>30 à</i>			
	m. h.			kv. f.			m. h.			kv. f.			m. h.			
	antal, nombre	Fmk. Francs.	pen. cent.	antal, nombre	Fmk. Francs.	pen. cent.	antal, nombre	Fmk. Francs.	pen. cent.	antal, nombre	Fmk. Francs.	pen. cent.	antal, nombre	Fmk. Francs.	pen. cent.	
	2	3	4	5	6	7	8	9	10	11	12	13	14	15	16	
1																
2	<i>Sätter</i>															
3	Faktor	—	—	—	—	—	7	2,745	76	—	—	—	16	2,308	08	
4	Ombrytare	—	—	—	—	—	6	1,762	19	—	—	—	20	2,343	19	
5	Hand- och maskinsättare	1	480	—	—	—	141	1,520	08	44	1,154	40	115	1,909	99	
6	Sättare-elever	56	331	84	10	270	70	101	543	93	46	579	52	—	—	
7	Summa	57	334	44	10	270	70	255	1,172	79	90	860	57	151	2,009	55
8	<i>Boktryckeri</i>															
9	Förmän	—	—	—	—	—	7	1,771	60	—	—	—	8	2,221	43	
10	Tryckare	—	—	—	—	—	54	1,337	—	1	1,426	—	39	1,850	53	
11	Tryckare-elever	26	343	19	—	—	56	569	37	2	756	50	—	—	—	
12	Iläggare och öfriga	3	243	95	4	321	78	11	819	36	13	552	22	7	1,553	62
13	Summa	29	332	92	4	321	78	128	980	44	16	632	36	54	1,866	99
14	<i>Litografi</i>															
15	Förmän	—	—	—	—	—	1	2,047	60	—	—	—	7	2,816	96	
16	Litografer	—	—	—	—	—	4	2,444	74	2	1,166	—	10	3,137	52	
17	Litograf-elever	1	400	—	—	—	6	566	75	—	—	—	—	—	—	
18	Hand- och stentryckare	—	—	—	—	—	14	1,580	64	—	—	—	10	2,273	91	
19	Tryckare-elever	6	389	18	—	—	12	573	53	—	—	—	—	—	—	
20	Iläggare och öfriga	5	289	38	1	337	60	5	1,072	14	10	557	45	3	1,391	50
21	Summa	12	348	50	1	337	60	42	1,180	93	12	658	88	30	2,600	25
22	<i>Kemigrafi.</i>															
23	Förmän	—	—	—	—	—	1	3,395	—	—	—	—	1	4,461	80	
24	Fotografer	—	—	—	—	—	2	3,124	22	—	—	—	1	1,260	14	
25	Kemigrafer	—	—	—	—	—	7	2,043	04	—	—	—	1	2,979	20	
26	Kemigraf-elever	3	403	65	—	—	5	671	17	—	—	—	—	—	—	
27	Koppartryckare och öfriga	—	—	—	—	—	—	—	—	1	310	—	—	—	—	
28	Summa	3	403	65	—	—	—	15	1,820	04	1	310	—	3	2,900	38

olika yrkesspecialiteter, kön och åldersklasser.

différentes spécialités, par sexes et classes d'âge.

45 år 45 ans			45 till 60 år 45 à 60 ans						60 år och öfver 60 ans et au-dessus						Summa Total					
kv. f.			m. h.			kv. f.			m. h.			kv. f.			m. h.			kv. f.		
antal. nomb. 17	Fmk. Francs. 18	pen. cent. 19	antal. nomb. 20	Fmk. Francs. 21	pen. cent. 22	antal. nomb. 23	Fmk. Francs. 24	pen. cent. 25	antal. nomb. 26	Fmk. Francs. 27	pen. cent. 28	antal. nomb. 29	Fmk. Francs. 30	pen. cent. 31	antal. nomb. 32	Fmk. Francs. 33	pen. cent. 34	antal. nomb. 35	Fmk. Francs. 36	pen. cent. 37
—	—	—	8	2,454	20	—	—	—	—	—	—	—	—	—	31	2,444	62	—	—	—
—	—	—	3	2,400	—	—	—	—	—	—	—	—	—	—	29	2,228	86	—	—	—
24	1,705	81	15	1,696	58	—	—	—	1	1,188	94	—	—	—	273	1,689	—	68	1,349	01
—	—	—	—	—	—	—	—	—	—	—	—	—	—	—	157	468	28	56	524	37
24	1,705	81	26	2,010	86	—	—	—	1	1,188	94	—	—	—	490	1,377	63	124	976	59
—	—	—	4	1,560	42	—	—	—	—	—	—	—	—	—	19	1,916	54	—	—	—
—	—	—	4	1,985	27	—	—	—	2	1,363	—	—	—	—	99	1,566	02	1	1,426	—
1	915	—	—	—	—	—	—	—	—	—	—	—	—	—	82	497	65	3	809	33
1	852	90	4	974	69	—	—	—	1	1,140	20	—	—	—	26	986	89	18	517	71
2	883	95	12	1,506	79	—	—	—	3	1,288	73	—	—	—	226	1,141	22	22	598	76
—	—	—	1	2,232	40	—	—	—	—	—	—	—	—	—	9	2,666	52	—	—	—
1	1,870	—	3	2,971	38	—	—	—	—	—	—	—	—	—	17	2,945	20	3	1,400	67
—	—	—	—	—	—	—	—	—	—	—	—	—	—	—	7	542	93	—	—	—
—	—	—	4	2,517	80	—	—	—	—	—	—	—	—	—	28	1,962	12	—	—	—
—	—	—	—	—	—	—	—	—	—	—	—	—	—	—	18	512	08	—	—	—
2	695	10	2	995	18	—	—	—	1	732	90	—	—	—	16	856	58	13	561	72
3	1,086	73	10	2,320	81	—	—	—	1	732	90	—	—	—	95	1,639	26	16	719	02
—	—	—	—	—	—	—	—	—	—	—	—	—	—	—	2	3,928	40	—	—	—
—	—	—	—	—	—	—	—	—	—	—	—	—	—	—	3	2,502	86	—	—	—
—	—	—	—	—	—	—	—	—	—	—	—	—	—	—	8	2,160	06	—	—	—
—	—	—	—	—	—	—	—	—	—	—	—	—	—	—	8	570	85	—	—	—
—	—	—	—	—	—	—	—	—	—	—	—	—	—	—	—	—	—	1	310	—
—	—	—	—	—	—	—	—	—	—	—	—	—	—	—	21	1,772	03	1	310	—

Tab. 49 (forts.). Arbetarens medelinkomst per år

Tab. 49 (suite). Moyenne du revenu annuel dans

Yrkesspecialitet. <i>Spécialité.</i>	Under 18 år <i>au-dessous de 18 ans</i>						18 till 30 år <i>18 à 30 ans</i>						30 till <i>30 à</i>		
	m. h.			kv. f.			m. h.			kv. f.			m. h.		
	antal. <i>nombre</i>	Fmk. <i>Francs.</i>	pen. <i>cent.</i>	antal. <i>nombre</i>	Fmk. <i>Francs.</i>	pen. <i>cent.</i>	antal. <i>nombre</i>	Fmk. <i>Francs.</i>	pen. <i>cent.</i>	antal. <i>nombre</i>	Fmk. <i>Francs.</i>	pen. <i>cent.</i>	antal. <i>nombre</i>	Fmk. <i>Francs.</i>	pen. <i>cent.</i>
28 <i>Pappersförädling</i>															
29 Förmän . . . . .	—	—	—	—	—	—	1	1,881	05	—	—	—	3	1,845	62
30 Kartongarbetare . . . . .	—	—	—	13	311	58	2	1,195	38	35	424	24	1	1,209	70
31 <b>Summa</b>	—	—	—	13	311	58	3	1,423	93	35	424	24	4	1,686	64
32 <i>Bokbinderi m. m.</i>															
33 Förmän o. föreståndarinn.	—	—	—	—	—	—	2	2,412	50	2	965	67	4	2,447	50
34 Bokbinderiarbetare m. m. .	8	303	98	28	357	91	41	1,043	48	149	528	11	25	1,629	18
35 <b>Summa</b>	8	303	98	28	357	91	43	1,107	15	151	533	90	29	1,742	05
36 Till föregående ej hänförliga	18	270	79	2	396	—	12	946	78	14	573	57	16	1,307	68
39 <b>Summa summarum</b>	127	326	12	58	330	96	498	1,133	93	319	624	71	287	1,983	13





Tab. 50. Aflöningsform inom yrkesspecialiteterna.

Tab. 50. Forme du salaire dans chaque specialité du métier.

Yrkesspecialitet. <i>Spécialité.</i>	Antal arbetare med <i>Nombre d'ouvriers payés</i>								Summa <i>Total</i>	
	ackordlön <i>à la tâche</i>		tidlön <i>par temps de travail</i>		växlande ackord- och tidlön <i>à la tâche et par temps al- ternativement</i>		icke uppg. aflöningsform. <i>forme non mentionnée</i>		m. h.	kv. f.
	m. h.	kv. f.	m. h.	kv. f.	m. h.	kv. f.	m. h.	kv. f.		
1	2	3	4	5	6	7	8	9	10	11
<i>Sätteri</i>										
Faktorer . . . . .	—	—	50	—	—	—	4	—	54	—
Ombrytare . . . . .	4	—	27	1	4	—	—	—	35	1
Maskinsättare . . . . .	—	—	9	1	—	—	—	—	9	1
Maskinsättare-elever . . . . .	—	—	6	—	—	—	—	—	6	—
Handsättare . . . . .	318	60	246	62	1	—	4	2	569	124
Handsättare-elever . . . . .	5	9	236	69	—	—	—	—	241	78
<b>Summa</b>	<b>327</b>	<b>69</b>	<b>574</b>	<b>133</b>	<b>5</b>	<b>—</b>	<b>8</b>	<b>2</b>	<b>914</b>	<b>204</b>
<i>Boktryckeri</i>										
Förmän . . . . .	—	—	11	—	—	—	—	—	11	—
Tryckare . . . . .	1	4	162	4	1	—	6	—	170	8
Tryckare-elever . . . . .	1	—	144	3	—	—	—	—	145	3
Iläggare och öfriga . . . . .	—	—	54	46	—	—	—	—	54	46
<b>Summa</b>	<b>2</b>	<b>4</b>	<b>371</b>	<b>53</b>	<b>1</b>	<b>—</b>	<b>6</b>	<b>—</b>	<b>380</b>	<b>57</b>
<i>Litografi</i>										
Förmän . . . . .	—	—	5	—	—	—	—	—	5	—
Litografer . . . . .	—	—	29	2	—	—	1	—	30	2
Litograf-elever . . . . .	—	—	11	—	—	—	1	—	12	—
Hand- och stentryckare . . . . .	—	—	48	—	—	—	1	—	49	—
Tryckare-elever . . . . .	—	—	35	—	—	—	—	—	35	—
Iläggare och öfriga . . . . .	—	—	44	34	—	—	—	—	44	34
<b>Summa</b>	<b>—</b>	<b>—</b>	<b>172</b>	<b>36</b>	<b>—</b>	<b>—</b>	<b>3</b>	<b>—</b>	<b>175</b>	<b>36</b>
<i>Kemigräfi</i>										
Förmän . . . . .	—	—	2	—	—	—	—	—	2	—
Fotografer . . . . .	—	—	6	—	—	—	—	—	6	—
Kemigrafer . . . . .	—	—	9	—	—	—	1	—	10	—
Kemigraf-elever . . . . .	—	—	8	—	—	—	—	—	8	—
Koppartryckare . . . . .	—	—	5	1	—	—	—	—	5	1
<b>Summa</b>	<b>—</b>	<b>—</b>	<b>30</b>	<b>1</b>	<b>—</b>	<b>—</b>	<b>1</b>	<b>—</b>	<b>31</b>	<b>1</b>

Tab. 50 (forts.). Aflöningsform inom yrkesspecialiteterna.

Tab. 50 (suite). Forme du salaire dans chaque spécialité du métier.

Yrkesspecialitet. <i>Spécialité.</i>	Antal arbetare med <i>Nombre d'ouvriers payés</i>								Summa <i>Total</i>	
	ackordlön <i>à la tâche</i>		tidlön <i>par temps de travail</i>		växlande ackord- och tidlön <i>à la tâche et par temps al- ternativement</i>		icke uppg. aflöningsform. <i>forme non mentionnée</i>			
	m. h.	kv. f.	m. h.	kv. f.	m. h.	kv. f.	m. h.	kv. f.	m. h.	kv. f.
1	2	3	4	5	6	7	8	9	10	11
<i>Pappersförädling</i>										
Förmän . . . . .	—	—	4	—	—	—	—	—	4	—
Kartongarbetare . . . . .	—	77	6	66	—	—	—	—	6	143
Summa	—	77	10	66	—	—	—	—	10	143
<i>Bokbinderi m. m.</i>										
Förmän och föreståndarinnor	—	—	14	7	—	—	—	—	14	7
Bokbinderiarbetare . . . . .	2	66	138	309	—	6	1	2	141	383
Summa	2	66	152	316	—	6	1	2	155	390
Till föregående ej hänförliga	3	4	195	54	—	—	1	—	199	58
Summa summarum	334	220	1,504	659	6	6	20	4	1,864	889

Tab. 51. Aflöningsform på arbetsorterna.

Tab. 51. Forme du salaire dans chaque localité.

Arbetsort. Localité.	Antal arbetare med Nombre d'ouvriers payés								Summa Total	
	ackordlön à la tâche		tidlön par temps de travail		växlande ackord- och tidlön à la tâche et par temps al- ternativement		icke uppg. aflöningsform forme non mentionnée		m. h.	kv. f.
	m. h.	kv. f.	m. h.	kv. f.	m. h.	kv. f.	m. h.	kv. f.		
1	2	3	4	5	6	7	8	9	10	11
Helsingfors . . . . .	162	102	727	436	6	4	7	3	902	545
Lovisa . . . . .	—	—	5	2	—	—	—	—	5	2
Borgå . . . . .	16	5	44	27	—	—	1	—	61	32
Ekenäs . . . . .	—	—	7	—	—	—	—	—	7	—
Hangö . . . . .	—	—	9	4	—	—	—	—	9	4
Åbo . . . . .	45	84	142	62	—	—	1	—	188	146
Björneborg . . . . .	8	3	18	2	—	—	1	—	27	5
Raumo . . . . .	4	3	4	2	—	—	—	—	8	5
Nystad . . . . .	—	—	8	1	—	—	—	—	8	1
Mariehamn . . . . .	—	—	6	—	—	—	—	—	6	—
Tavastehus . . . . .	6	—	34	9	—	—	—	—	40	9
Tammerfors . . . . .	14	14	104	33	—	—	1	—	119	47
Viborg . . . . .	18	—	66	6	—	—	—	—	84	6
Sordavala . . . . .	—	—	14	3	—	—	—	—	14	3
Kexholm . . . . .	—	—	3	—	—	—	—	—	3	—
Villmanstrand . . . . .	—	1	6	1	—	—	1	—	7	2
Fredrikshamn . . . . .	2	—	10	—	—	—	—	—	12	—
Kotka . . . . .	3	1	13	5	—	—	—	—	16	6
St Michel . . . . .	1	—	28	8	—	—	1	—	30	8
Heinola . . . . .	8	—	4	—	—	—	—	—	12	—
Nyslott . . . . .	2	—	6	—	—	—	—	—	8	—
Kuopio . . . . .	14	1	51	15	—	2	—	—	65	18
Joensuu . . . . .	3	—	14	1	—	—	—	—	17	1
Iisalmi . . . . .	1	—	7	—	—	—	—	—	8	—
Nikolaistad . . . . .	3	3	44	15	—	—	1	—	48	18
Kristinestad . . . . .	1	—	14	2	—	—	—	—	15	2
Nykarleby . . . . .	1	—	1	—	—	—	—	—	2	—
Jakobstad . . . . .	2	—	5	—	—	—	—	—	7	—
Gamlakarleby . . . . .	3	—	15	2	—	—	—	—	18	2
Jyväskylä . . . . .	—	3	29	11	—	—	—	—	29	14
Uleåborg . . . . .	12	—	41	7	—	—	2	—	55	7
Brahestad . . . . .	—	—	8	1	—	—	—	—	8	1
Kemi . . . . .	5	—	10	—	—	—	1	—	16	—
Torneå . . . . .	—	—	3	—	—	—	1	1	4	1
Kajana . . . . .	—	—	4	4	—	—	2	—	6	4
Summa	334	220	1,504	659	6	6	20	4	1,864	889

Tab. 52. Arbetslokalernas beskaffenhet.

Tab. 52. Disposition des locaux.

g = goda, suffisant, tg = tämligen goda, assez suffisant, d = dåliga, insuffisant.

Arbetslokalens användning. <i>Emploi du local.</i>	Nummer. <i>Numéro.</i>	Antal arbetare <i>Nombre de travailleurs</i>		m <sup>2</sup> per arbetare. <i>m<sup>2</sup> par ouvrier.</i>	Dagerför- hållanden. <i>Jour péné- trant dans les ateliers.</i>
		m. h.	kv. f.		
1	2	3	4	5	6
<b>Arbetsställe 1.</b>					
Sätteri . . . . .	1	24	—	90.8	g.
» . . . . .	2	34	—	53.1	g.
» . . . . .	3	7	—	34.9	g.
Tryckeri . . . . .	4	16	—	89.3	g.
<b>Arbetsställe 2.</b>					
Tryckeri . . . . .	1	1	1	124.4	g.
» (digelpräss) . . . . .	2	1	—	126.4	g.
Perforeringsrum . . . . .	3	2	1	57.4	g.
Gummeringsrum . . . . .	4	—	2	68.2	g.
<b>Arbetsställe 3.</b>					
Sätteri & tryckeri . . . . .	1	3	—	42.1	g.
<b>Arbetsställe 4.</b>					
Sätteri . . . . .	1	28	5	20.2	g.
Maskinsättning . . . . .	2	2	1	13.1	g.
» . . . . .	3	2	—	26.1	g.
Tryckeri . . . . .	4	3	3	41.7	g.
» . . . . .	5	8	5	30.6	g.
Stereotypning . . . . .	6	2	—	39.6	g.
» . . . . .	7				
Litografi . . . . .	8	5	—	35.3	g.
» . . . . .	9	1	—	28.3	g.
Handprässa . . . . .	10	9	—	44.2	g.
Stentryckeri . . . . .	11	8	14	32.2	g.
Färgblandning . . . . .	12	—	2	76.1	g.
Kokning . . . . .	13				
Fotografateljé . . . . .	14	3	—	37.6	g.
Kemisk arbetssal . . . . .	15	2	—	40.0	g.
Etsning . . . . .	16	1	—	66.0	g.
Kartongafdelning . . . . .	17	4	12	53.1	g.
Pappersförädling . . . . .	18	1	8	89.8	g.
Satineri . . . . .	19	4	—	28.3	g.
Pappersfärgning . . . . .	20	3	10	62.2	g.
Falsning . . . . .	21	—	9	12.5	g.

Tab. 52 (forts.). Arbetslokalernas beskaffenhet.

Tab. 52 (suite). Disposition des locaux.

Arbetslokalens användning. <i>Emploi du local.</i>	Nummer. <i>Numéro.</i>	Antal arbetare <i>Nombre de travailleurs</i>		m <sup>3</sup> per arbetare. <i>m<sup>3</sup> par ouvrier.</i>	Dagerför- hållanden. <i>Jour péné- trant dans les ateliers.</i>
		m. h.	kv. f.		
1	2	3	4	5	6
Falsning . . . . .	22	—	11	13.2	g.
Bokbindericensur . . . . .	23	—	6	12.6	g.
Askstillverkning . . . . .	24	—	5	18.4	g.
» . . . . .	25	—	9	7.4	g.
» . . . . .	26	—	24	5.3	g.
» . . . . .	27	—	3	17.9	g.
Bokbinderi . . . . .	28	24	9	19.8	g.
Linjering . . . . .	29	1	8	26.0	g.
» . . . . .	30	—	8	15.7	g.
Förgyllning . . . . .	31	3	3	28.7	g.
Snittförgyllning . . . . .	32	5	—	25.0	g.
Materialutgifning . . . . .	33	—	2	26.0	g.
Pärmafdelning . . . . .	34	—	26	9.1	g.
Kortsortering . . . . .	35	}	8	11.9	g.
» . . . . .	36				
Prässrum . . . . .	37	}	4	26.5	tg.
» . . . . .	38				
Torkvind . . . . .	39	—	2	367.5	g.
<b>Arbetsställe 5.</b>					
Tryckeri . . . . .	1	8	1	81.1	g.
» . . . . .	2	3	3	46.1	g.
Linjering . . . . .	3	—	8	24.8	g.
Sätteri . . . . .	4	9	1	30.6	g.
» . . . . .	5	21	—	38.3	g.
Guldsnittafdelning . . . . .	6	3	2	35.0	g.
Bokbinderi . . . . .	7	1	4	22.9	g.
» . . . . .	8	16	6	23.8	g.
» . . . . .	9	6	—	27.9	g.
» . . . . .	10	7	4	27.0	g.
» . . . . .	11	—	12	24.7	g.
» . . . . .	12	—	2	30.2	g.
Pappersskärning . . . . .	13	1	5	12.2	g.
Askfabrik . . . . .	14	4	20	16.5	g.
» . . . . .	15	—	16	13.6	g.
» . . . . .	16	—	22	9.9	g.

Tab. 52 (forts.). Arbetslokalernas beskaftenhet.

Tab. 52 (suite). Disposition des locaux.

Arbetslokalens användning. <i>Emploi du local.</i>	Nummer. <i>Numéro.</i>	Antal arbetare <i>Nombre de travailleurs</i>		m <sup>3</sup> per arbetare. <i>m<sup>3</sup> par ouvrier.</i>	Dagerför- hållanden. <i>Jour péné- trant dans les ateliers.</i>
		m. h.	kv. f.		
1	2	3	4	5	6
<b>Arbetsställe 6.</b>					
Sätteri . . . . .	1	15	2	27.0	ss.
Tryckeri och klichéafdelning . . . . .	2	10	5	65.8	ss.
Gjuteri . . . . .	3	1	—	67.6	ss.
Fotografi . . . . .	4	3	—	70.3	ss.
Etsning . . . . .	5	4	—	41.1	ss.
» . . . . .	6	1	—	85.4	ss.
Kartongafdelning . . . . .	7	1	9	99.3	ss.
Litografi . . . . .	8	10	—	20.8	ss.
Stentryckeri . . . . .	9	12	7	51.3	ss.
Handprässrum . . . . .	10	7	—	29.7	ss.
Koppartryck . . . . .	11	1	—	55.4	ss.
Bokbinderi . . . . .	12	17	9	39.1	ss.
<b>Arbetsställe 7.</b>					
Sätteri . . . . .	1	11	1	15.9	ss.
» . . . . .	2	8	—	63.2	ss.
» . . . . .	3	4	—	58.3	ss.
» . . . . .	4	3	1	64.0	ss.
» . . . . .	5	1	7	17.1	ss.
Maskinsättning . . . . .	6	1	—	100.0	ss.
Sätteri . . . . .	7	20	—	36.4	delvis d.
Falsning . . . . .	8	1	1	116.6	ss.
Bokbinderi . . . . .	9	—	6	30.6	ss.
Tryckeri . . . . .	10	18	—	45.5	ss.
Expedition . . . . .	11	1	6	29.3	ss.
<b>Arbetsställe 8.</b>					
Litografi . . . . .	1	6	2	27.3	ss.
Lackering och gummering . . . . .	2	—	6	38.5	ss.
Maskinrum . . . . .	3	12	8	56.9	ss.
Bronsering . . . . .	4	2	7	11.7	ss.
Fägrifning . . . . .	5	1	—	76.3	ss.
Handprässrum . . . . .	6	12	—	26.1	ss.
Stensliperi . . . . .	7	2	—	22.8	ss.
Bokbinderi . . . . .	8	—	8	33.5	ss.

Tab. 52 (forts.). Arbetslokalernas beskaffenhet.

Tab. 52 (suite). Disposition des locaux.

Arbetslokalens användning. <i>Emploi du local.</i>	Nummer. <i>Numéro.</i>	Antal arbetare <i>Nombre de travailleurs</i>		m <sup>2</sup> per arbetare. <i>m<sup>2</sup> par ouvrier.</i>	Dagerför- hållanden. <i>Jour péné- trant dans les ateliers.</i>
		m. h.	kv. f.		
1	2	3	4	5	6
Pappskärning . . . . .	9	4	1	36.0	g.
Bokbinderi . . . . .	10	1	4	55.7	g.
Tryckeri . . . . .	11	7	5	70.0	g.
Sätteri . . . . .	12	11	3	42.3	g.
Maskinrum . . . . .	13	1	—	104.4	g.
Kemigrafi . . . . .	14	2	—	16.8	g.
» . . . . .	15	1	—	26.5	g.
Etsning . . . . .	16	2	—	20.4	g.
Fotografering . . . . .	17	2	—	85.0	g.
Koppartryck . . . . .	18	4	—	44.2	g.
<b>Arbetsställe 9.</b>					
Sätteri . . . . .	1	6	—	21.0	g.
» . . . . .	2	16	2	40.0	g.
» . . . . .	3	20	—	28.6	g.
Tryckeri . . . . .	4	3	1	55.8	tg.
» . . . . .	5	7	5	50.5	tg.
Bokbinderi . . . . .	6	3	2	25.1	g.
<b>Arbetsställe 10.</b>					
Sätteri . . . . .	1	4	10	25.2	g.
» . . . . .	2	12	6	21.2	g.
» . . . . .	3	12	4	14.6	g.
» . . . . .	4	—	1	24.8	g.
Maskinrum . . . . .	5	17	—	36.7	delvis d.
<b>Arbetsställe 11.</b>					
Tryckeri . . . . .	1	6	—	45.7	g.
» . . . . .	2	1	2	17.0	g.
Sätteri . . . . .	3	1	—	52.1	g.
» . . . . .	4	13	—	16.4	g.
» . . . . .	5	16	6	13.4	g.
» . . . . .	6	5	—	23.2	g.
<b>Arbetsställe 12.</b>					
Sätteri . . . . .	1	21	14	20.4	g.
Bokbinderi och tryckeri . . . . .	2	8	12	23.6	g.

Tab. 52 (forts.). Arbetslokalernas beskaflenhet.

Tab. 52 (suite). Disposition des locaux.

Arbetslokalens användning. <i>Emploi du local.</i>	Nummer. <i>Numéro.</i>	Antal arbetare <i>Nombre de travailleurs</i>		m <sup>3</sup> per arbetare. <i>m<sup>3</sup> par ouvrier.</i>	Dagerför- hållanden. <i>Jour péné- trant dans les ateliers.</i>
		m. h.	kv. f.		
1	2	3	4	5	6
<b>Arbetsställe 13.</b>					
Sätteri . . . . .	1	15	2	38.3	g.
» . . . . .	2	3	4	20.0	g.
» . . . . .	3	2	1	113.2	g.
» . . . . .	4	2	—	50.4	g.
Pappersskärning m. m. . . . .	5	3	4	46.7	g.
Maskinrum . . . . .	6	9	6	53.4	g.
<b>Arbetsställe 14.</b>					
Sätteri . . . . .	1	13	11	30.5	g.
» . . . . .	2				
Tryckeri och bokbinderi . . . . .	3	4	8	48.4	g.
Pappersskärning . . . . .	4				
Tryckeri . . . . .	5	7	—	78.5	tg.
<b>Arbetsställe 15.</b>					
Litografi . . . . .	1	5	7	25.9	g.
Ljustryck . . . . .	2	1	1	26.2	g.
Litografi . . . . .	3	1	2	88.2	g.
Stensliperi . . . . .	4	7	—	35.0	g.
Sätteri . . . . .	5	2	—	44.2	g.
Litografi . . . . .	6	4	1	30.9	g.
Kemigrafi . . . . .	7	2	—	38.6	g.
Bokbinderi . . . . .	8	2	5	31.4	g.
<b>Arbetsställe 16.</b>					
Tryckeri . . . . .	1	13	18	22.3	g.
Bokbinderi . . . . .	2	—	6	17.2	g.
Sätteri . . . . .	3	11	1	15.6	g.
Litografi och stensliperi . . . . .	4	7	—	21.3	g.
<b>Arbetsställe 17.</b>					
Sätteri . . . . .	1	4	—	13.4	tg.
» . . . . .	2	1	—	47.0	tg.
» . . . . .	3	4	1	13.1	g.
» . . . . .	4	5	—	16.9	g.
» . . . . .	5	8	—	7.9	g.
Tryckeri . . . . .	6	8	2	25.7	tg.



Tab. 52 (forts.). Arbetslokalernas beskaffenhet.

Tab. 52 (suite). Disposition des locaux.

Arbetslokalens användning. <i>Emploi du local.</i>	Nummer. <i>Numéro.</i>	Antal arbetare <i>Nombre de travailleurs</i>		m <sup>3</sup> per arbetare. <i>m<sup>3</sup> par ouvrier.</i>	Dagerför- hållanden. <i>Jour péné- trant dans les ateliers.</i>
		m. h.	kv. f.		
1	2	3	4	5	6
<b>Arbetsställe 18.</b>					
Sätteri . . . . .	1	8	1	14.9	g.
Maskinrum . . . . .	2	2	5	25.8	g.
Kuvertfabrikation . . . . .	3	3	4	24.0	g.
Bokbinderi . . . . .	4	1	—	59.1	tg.
» . . . . .	5	—	2	23.4	tg.
<b>Arbetsställe 19.</b>					
Sätteri . . . . .	1	3	2	16.2	g.
» . . . . .	2	6	1	11.6	g.
Tryckeri . . . . .	3	2	—	39.8	g.
» . . . . .	4	2	—	39.8	g.
Maskinsättning . . . . .	5	2	—	17.7	g.
» . . . . .	6	—	2	15.9	g.
Maskinrum . . . . .	7	1	—	47.8	g.
<b>Arbetsställe 20.</b>					
Sätteri . . . . .	1	16	7	13.8	g.
Tryckeri och bokbinderi . . . . .	2	6	2	9.6	g.
Bokbinderi . . . . .	3	1	6	22.3	g.
Tryckeri . . . . .	4	7	1	10.9	g.
<b>Arbetsställe 21.</b>					
Litografi . . . . .	1	1	1	33.3	d.
» . . . . .	2	2	—	23.2	d.
Tryckeri och sättteri . . . . .	3	4	3	33.7	tg.
Stensliperi . . . . .	4	1	—	18.6	d.
<b>Arbetsställe 22.</b>					
Sätteri . . . . .	1	1	—	31.9	tg.
Maskinrum . . . . .	2	7	—	15.9	g.
Tryckeri . . . . .	3	2	—	42.2	g.
Bokbinderi . . . . .	4	4	—	26.9	g.
<b>Arbetsställe 23.</b>					
Bokbinderi . . . . .	1	1	—	72.2	g.
Tryckeri . . . . .	2	2	—	54.8	g.
Sätteri . . . . .	3	2	—	28.2	g.
» . . . . .	4	—	2	26.6	g.

Tab. 52 (forts.). Arbetslokalernas beskaffenhet.

Tab. 52 (suite). Disposition des locaux.

Arbetslokalens användning. <i>Emploi du local.</i>	Nummer. <i>Numéro.</i>	Antal arbetare <i>Nombre de travailleurs</i>		m <sup>3</sup> per arbetare. <i>m<sup>3</sup> par ouvrier.</i>	Dagerför- hållanden. <i>Jour péné- trant dans les ateliers.</i>
		m. h.	kv. f.		
1	2	3	4	5	6
<b>Arbetsställe 24.</b>					
Sätteri . . . . .	1	1	—	41.6	g.
Tryckeri . . . . .	2	1	2	19.0	g.
<b>Arbetsställe 25.</b>					
Sätteri och tryckeri . . . . .	1	1	2	28.4	tg.
<b>Arbetsställe 26.</b>					
Sätteri . . . . .	1	3	2	24.5	g.
Tryckeri . . . . .	2	2	—	39.7	g.
<b>Arbetsställe 27.</b>					
Sätteri . . . . .	1	20	—	19.4	g.
» . . . . .	2	7	—	31.3	g.
Tryckeri . . . . .	3	10	4	44.9	g.
Lagerrum . . . . .	4	4	—	41.2	g.
Bokbinderi . . . . .	5	16	23	58.2	g.
Maskinrum . . . . .	6	1	—	108.2	g.
Ångpannerum . . . . .	7	1	—	175.3	g.
<b>Arbetsställe 28.</b>					
Sätteri . . . . .	1	2	—	28.2	tg.
Tryckeri . . . . .	2	2	—	21.5	tg.
<b>Arbetsställe 29.</b>					
Sätteri . . . . .	1	6	—	21.8	g.
Tryckeri . . . . .	2	1	—	124.8	tg.
<b>Arbetsställe 30.</b>					
Sätteri . . . . .	1	5	4	20.7	g.
Tryckeri . . . . .	2	3	—	62.0	tg.
<b>Arbetsställe 31.</b>					
Sätteri . . . . .	1	3	—	37.2	tg.
Tryckeri . . . . .	2	23	3	42.8	tg.
Litografi . . . . .	3	3	—	30.4	tg.
Kartongtillverkning . . . . .	4	—	101	7.8	d.
Lackeringsrum . . . . .	5	2	4	18.8	tg.

Tab. 52 (forts.). Arbetslokalernas beskaffenhet.

Tab. 52 (suite). Disposition des locaux.

Arbetslokalens användning. <i>Emploi du local.</i>	Nummer. <i>Numéro.</i>	Antal arbetare <i>Nombre de travailleurs</i>		m <sup>3</sup> per arbetare. <i>m<sup>3</sup> par ouvrier.</i>	Dagerför- hållanden. <i>Jour péné- trant dans les ateliers.</i>
		m. h.	kv. f.		
1	2	3	4	5	6
Bokbinderi . . . . .	6	6	16	47.1	tg.
» . . . . .	7	—	2	31.2	tg.
Korttillverkning . . . . .	8	—	2	61.4	g.
Maskinrum . . . . .	9	1	—	150.6	tg.
<b>Arbetsställe 32.</b>					
Sätteri . . . . .	1	10	—	17.0	tg.
» . . . . .	2	16	—	20.5	tg.
Tryckeri . . . . .	3	5	4	42.9	tg.
<b>Arbetsställe 33.</b>					
Sätteri . . . . .	1	14	—	25.6	tg.
» . . . . .	2	4	—	95.0	tg.
Tryckeri . . . . .	3	3	—	211.2	tg.
Stereotypning . . . . .	4	3	—	19.4	tg.
<b>Arbetsställe 34.</b>					
Sätteri och tryckeri . . . . .	1	18	—	30.0	g.
» » » . . . . .	2	13	—	23.8	g.
Bokbinderi . . . . .	3	—	2	25.1	g.
<b>Arbetsställe 35.</b>					
Sätteri . . . . .	1	—	4	13.0	tg.
» . . . . .	2	2	1	65.6	tg.
» . . . . .	3	8	—	25.5	tg.
Tryckeri . . . . .	4	2	—	98.0	tg.
» . . . . .	5	4	—	50.2	tg.
<b>Arbetsställe 36.</b>					
Sätteri . . . . .	1	1	—	87.5	tg.
Tryckeri . . . . .	2	5	—	29.7	d.
» . . . . .	3	3	—	30.2	tg.
» . . . . .	4	1	—	65.9	tg.
Litografi . . . . .	5	2	—	33.1	g.
Bokbinderi . . . . .	6	—	7	14.8	tg.

Tab. 52 (forts.). Arbetslokalernas beskaffenhet.

Tab. 52 (suite). Disposition des locaux.

Arbetslokalens användning. <i>Emploi du local.</i>	Nummer. <i>Numéro.</i>	Antal arbetare <i>Nombre de travailleurs</i>		m <sup>2</sup> per arbetare. <i>m<sup>2</sup> par ouvrier.</i>	Dagerför- hållanden. <i>Jour péné- trant dans les ateliers.</i>
		m. h.	kv f.		
1	2	3	4	5	6
<b>Arbetsställe 37.</b>					
Sätteri . . . . .	1	10	—	10.1	tg.
» . . . . .	2	1	—	17.6	tg.
Tryckeri . . . . .	3	3	1	33.4	tg.
<b>Arbetsställe 38.</b>					
Sätteri . . . . .	1	2	—	78.1	tg.
Tryckeri . . . . .	2	1	4	44.2	tg.
<b>Arbetsställe 39.</b>					
Tryckeri . . . . .	1	1	—	58.0	tg.
Litografi . . . . .	2	1	—	59.3	tg.
<b>Arbetsställe 40.</b>					
Sätteri . . . . .	1	9	—	28.3	g.
Tryckeri . . . . .	2	3	—	61.4	g.
Maskinrum . . . . .	3	1	—	45.5	g.
<b>Arbetsställe 41.</b>					
Sätteri . . . . .	1	4	5	29.4	g.
Tryckeri . . . . .	2	3	—	35.0	g.
<b>Arbetsställe 42.</b>					
Sätteri . . . . .	1	6	—	34.0	tg.
Tryckeri . . . . .	2	3	—	32.9	tg.
<b>Arbetsställe 43.</b>					
Sätteri . . . . .	1	6	5	14.4	g.
Tryckeri . . . . .	2	3	1	54.4	g.
<b>Arbetsställe 44.</b>					
Sätteri . . . . .	1	6	1	19.9	tg.
Tryckeri och maskinrum . . . . .	2	2	—	65.8	tg.
Bokbinderi . . . . .	3	2	—	29.0	tg.
<b>Arbetsställe 45.</b>					
Sätteri . . . . .	1	5	—	29.7	g.
Tryckeri . . . . .	2	2	—	81.0	g.

Tab. 52 (forts.). Arbetslokalernas beskaffenhet.

Tab. 52 (suite). Disposition des locaux.

Arbetslokalens användning. <i>Emploi du local.</i>	Nummer. <i>Numéro.</i>	Antal arbetare <i>Nombre de travailleurs</i>		m <sup>3</sup> per arbetare. <i>m<sup>3</sup> par ouvrier.</i>	Dagerför- hållanden. <i>Jour péné- trant dans les ateliers.</i>
		m. h.	kv. f.		
1	2	3	4	5	6
<b>Arbetsställe 46.</b>					
Sätteri . . . . .	1	10	—	26.1	g.
» . . . . .	2	2	—	51.4	g.
Tryckeri . . . . .	3	8	—	52.7	g.
<b>Arbetsställe 47.</b>					
Sätteri . . . . .	1	4	—	25.8	g.
» . . . . .	2	3	1	16.9	g.
Tryckeri . . . . .	3	3	—	33.3	g.
Bokbinderi . . . . .	4	—	2	30.0	g.
<b>Arbetsställe 48.</b>					
Sätteri . . . . .	1	4	6	35.7	g.
Tryckeri . . . . .	2	4	—	59.8	g.
<b>Arbetsställe 49.</b>					
Sätteri . . . . .	1	13	10	46.7	g.
Tryckeri . . . . .	2	9	—	114.7	g.
<b>Arbetsställe 50.</b>					
Sätteri . . . . .	1	15	5	19.2	g.
Tryckeri . . . . .	2	5	—	61.8	g.
<b>Arbetsställe 51.</b>					
Sätteri . . . . .	1	5	—	25.0	g.
Tryckeri . . . . .	2	3	—	40.4	g.
Litografi . . . . .	3	2	—	29.8	g.
Handprässrum . . . . .	4	2	—	65.0	g.
Stentryckeri . . . . .	5	5	—	39.2	g.
Sliperi . . . . .	6	1	—	28.6	tg.
Skärningsrum . . . . .	7	2	—	27.6	g.
Gummeringsrum . . . . .	8	2	—	94.0	g.
<b>Arbetsställe 52.</b>					
Sätteri . . . . .	1	4	7	16.2	g.
Tryckeri . . . . .	2	5	—	37.0	g.
Stereotypering . . . . .	3	1	—	34.7	g.

Tab. 52 (forts.). Arbetslokalernas beskaffenhet.

Tab. 52 (suite). Disposition des locaux.

Arbetslokalens användning. <i>Emploi du local.</i>	Nummer. <i>Numéro.</i>	Antal arbetare <i>Nombre de travailleurs</i>		m <sup>3</sup> per arbetare. <i>m<sup>3</sup> par ouvrier.</i>	Dagerför- hållanden. <i>Jour péné- trant dans les ateliers.</i>
		m. h.	kv. f.		
1	2	3	4	5	6
<b>Arbetsställe 53.</b>					
Tryckeri . . . . .	1	5	—	29.1	tg.
Bokbinderi . . . . .	2	5	6	27.8	tg.
Klichérum . . . . .	3	1	—	41.7	tg.
<b>Arbetsställe 54.</b>					
Sätteri . . . . .	1	—	2	23.0	g.
» . . . . .	2	3	3	18.1	g.
Tryckeri . . . . .	3	4	—	38.1	g.
<b>Arbetsställe 55.</b>					
Sätteri . . . . .	1	—	1	98.9	tg.
» . . . . .	2	—	2	34.0	g.
» . . . . .	3	—	5	13.0	d.
Tryckeri . . . . .	4	2	2	31.6	g.
» . . . . .	5	3	—	42.7	g.
<b>Arbetsställe 56.</b>					
Sätteri . . . . .	1	2	—	32.8	g.
» . . . . .	2	2	4	19.1	g.
Tryckeri . . . . .	3	4	—	36.7	g.
<b>Arbetsställe 57.</b>					
Tryckeri . . . . .	1	3	—	12.3	g.
Pås- och kuverttillverkning . . . . .	2	—	4	24.8	tg.
Skärningsrum . . . . .	3	1	—	45.6	tg.
<b>Arbetsställe 58.</b>					
Sätteri . . . . .	1	1	—	56.1	g.
Tryckeri . . . . .	2	1	—	47.2	g.
<b>Arbetsställe 59.</b>					
Sätteri . . . . .	1	10	—	28.9	g.
» . . . . .	2	1	—	31.1	g.
» . . . . .	3	6	—	21.3	g.
Tryckeri . . . . .	4	3	—	23.0	g.
» . . . . .	5	5	—	27.2	tg.
» . . . . .	6	5	—	38.2	tg.
Maskinrum . . . . .	7	—	4	16.6	g.

Tab. 52 (forts.). Arbetslokalernas beskaffenhet.

Tab. 52 (suite). Disposition des locaux.

Arbetslokalens användning. <i>Emploi du local.</i>	Nummer. <i>Numéro.</i>	Antal arbetare <i>Nombre de travailleurs</i>		m <sup>2</sup> per arbetare. <i>m<sup>2</sup> par ouvrier.</i>	Dagerför- hållanden. <i>Jour péné- trant dans les ateliers.</i>
		m. h.	kv. f.		
1	2	3	4	5	6
<b>Arbetsställe 60.</b>					
Sätteri . . . . .	1	16	2	22.4	g.
Tryckeri . . . . .	2	7	—	82.3	g.
Bokbinderi . . . . .	3	3	—	35.7	g.
<b>Arbetsställe 61.</b>					
Sätteri . . . . .	1	6	—	22.8	tg.
Tryckeri . . . . .	2	10	1	43.4	tg.
Bokbinderi . . . . .	3	3	1	28.8	tg.
<b>Arbetsställe 62.</b>					
Sätteri . . . . .	1	5	—	17.3	tg.
» . . . . .	2	6	—	18.0	tg.
Tryckeri . . . . .	3	4	—	57.0	tg.
<b>Arbetsställe 63.</b>					
Sätteri . . . . .	1	4	—	21.5	tg.
» . . . . .	2	2	—	28.0	tg.
Tryckeri . . . . .	3	3	—	47.9	tg.
<b>Arbetsställe 64.</b>					
Sätteri . . . . .	1	10	3	25.8	g.
Tryckeri . . . . .	2	3	—	63.7	g.
<b>Arbetsställe 65.</b>					
Sätteri . . . . .	1	2	—	22.0	d.
Tryckeri . . . . .	2	1	—	86.8	g.
<b>Arbetsställe 66.</b>					
Sätteri . . . . .	1	5	—	14.6	g.
» . . . . .	2	—	2	17.5	g.
Tryckeri . . . . .	3	1	1	17.5	g.
Bokbinderi . . . . .	4	1	—	35.0	g.
<b>Arbetsställe 67.</b>					
Sätteri . . . . .	1	6	—	24.0	g.
Tryckeri . . . . .	2	2	—	126.0	g.

Tab. 52 (forts.). Arbetslokalernas beskaffenhet.

Tab. 53 (suite). Disposition des locaux.

Arbetslokalens användning. <i>Emploi du local.</i>	Nummer. <i>Numéro.</i>	Antal arbetare <i>Nombre de travailleurs</i>		m <sup>2</sup> per arbetare. <i>m<sup>2</sup> par ouvrier.</i>	Dagerför- hållanden. <i>Jour péné- trant dans les ateliers.</i>
		m. h.	kv. f.		
1	2	3	4	5	6
<b>Arbetsställe 68.</b>					
Sätteri . . . . .	1	2	—	32.2	g.
» . . . . .	2	3	—	33.3	g.
<b>Arbetsställe 69.</b>					
Sätteri . . . . .	1	7	—	21.1	g.
Tryckeri . . . . .	2	2	—	54.1	tg.
<b>Arbetsställe 70.</b>					
Sätteri . . . . .	1	6	2	13.6	g.
Tryckeri . . . . .	2	3	—	53.0	g.
<b>Arbetsställe 71.</b>					
Sätteri . . . . .	1	—	4	20.6	g.
» . . . . .	2	2	—	20.2	g.
Tryckeri . . . . .	3	3	—	20.0	g.
Bokbinderi . . . . .	4	—	3	24.7	g.
<b>Arbetsställe 72.</b>					
Sätteri . . . . .	1	1	2	17.2	tg.
» . . . . .	2	4	—	22.6	g.
» . . . . .	3	2	—	28.5	g.
Tryckeri . . . . .	4	5	—	24.0	tg.
» . . . . .	5	3	—	41.7	tg.
» . . . . .	6	4	1	19.5	tg.
<b>Arbetsställe 73.</b>					
Sätteri . . . . .	1	3	—	22.9	tg.
» . . . . .	2	2	—	26.6	tg.
Tryckeri . . . . .	3	2	—	66.4	tg.
Bokbinderi . . . . .	4	3	—	24.5	tg.
<b>Arbetsställe 74.</b>					
Sätteri och tryckeri . . . . .	1	2	—	79.0	tg.
<b>Arbetsställe 75.</b>					
Sätteri . . . . .	1	10	—	18.2	g.
Tryckeri . . . . .	2	3	—	60.8	tg.



Tab. 52 (forts.). Arbetslokalernas beskaffenhet.

Tab. 52 (suite). Disposition des locaux.

Arbetslokalens användning. <i>Emploi du local.</i>	Nummer. <i>Numéro.</i>	Antal arbetare <i>Nombre de travailleurs</i>		m <sup>3</sup> per arbetare. <i>m<sup>3</sup> par ouvrier.</i>	Dagerför- hållanden. <i>Jour péné- trant dans les ateliers.</i>
		m. h.	kv. f.		
1	2	3	4	5	6
<b>Arbetsställe 76.</b>					
Sätteri . . . . .	1	7	—	12.8	g.
Tryckeri . . . . .	2	2	—	79.6	g.
<b>Arbetsställe 77.</b>					
Sätteri . . . . .	1	17	—	42.5	g.
Tryckeri . . . . .	2	7	1	36.8	g.
Bokbinderi . . . . .	3	9	8	18.7	g.
<b>Arbetsställe 78.</b>					
Sätteri . . . . .	1	14	—	30.7	g.
Tryckeri . . . . .	2	5	2	70.2	tg.
Bokbinderi . . . . .	3	7	9	28.7	g.
<b>Arbetsställe 79.</b>					
Sätteri . . . . .	1	5	—	32.9	—
» . . . . .	2	1	1	31.9	—
Tryckeri . . . . .	3	1	—	36.9	—
» . . . . .	4	2	—	95.3	—
Bokbinderi . . . . .	5	4	—	61.0	—
<b>Arbetsställe 80.</b>					
Sätteri . . . . .	1	5	—	21.0	g.
» . . . . .	2	3	—	19.6	g.
Tryckeri . . . . .	3	3	—	56.0	g.
Bokbinderi . . . . .	4	3	—	47.8	g.
<b>Arbetsställe 81.</b>					
Sätteri . . . . .	1	5	—	15.5	g.
Tryckeri . . . . .	2	3	—	33.6	tg.
<b>Arbetsställe 82.</b>					
Sätteri . . . . .	1	10	—	16.2	g.
Tryckeri . . . . .	2	3	—	65.2	g.
<b>Arbetsställe 83.</b>					
Sätteri . . . . .	1	2	3	14.6	g.
» . . . . .	2	1	3	15.9	g.
Tryckeri . . . . .	3	3	—	42.9	g.

Tab. 52 (forts.). Arbetslokalernas beskaffenhet.

Tab. 52 (suite). Disposition des locaux.

Arbetslokalens användning. <i>Emploi du local.</i>	Nummer. <i>Numéro.</i>	Antal arbetare <i>Nombre de travailleurs</i>		m <sup>3</sup> per arbetare. <i>m<sup>3</sup> par ouvrier.</i>	Dagerför- hållanden. <i>Jour péné- trant dans les ateliers.</i>
		m. h.	kv. f.		
1	2	3	4	5	6
<b>Arbetsställe 84.</b>					
Sätteri . . . . .	1	5	—	25.7	g.
» . . . . .	2	1	1	28.5	g.
» . . . . .	3	1	3	14.0	g.
Tryckeri . . . . .	4	2	—	42.9	g.
<b>Arbetsställe 85.</b>					
Sätteri . . . . .	1	3	1	11.8	g.
Tryckeri . . . . .	2	2	—	33.0	g.
Bokbinderi . . . . .	3	4	1	24.4	g.
<b>Arbetsställe 86.</b>					
Sätteri och tryckeri . . . . .	1	3	2	34.9	g.
<b>Arbetsställe 87.</b>					
Sätteri . . . . .	1	—	3	12.7	g.
» . . . . .	2	1	—	41.6	g.
Tryckeri . . . . .	3	2	—	53.6	g.
<b>Arbetsställe 88.</b>					
Sätteri . . . . .	1	5	—	22.6	tg.
Tryckeri . . . . .	2	1	—	72.1	tg.
<b>Arbetsställe 89.</b>					
Sätteri och tryckeri . . . . .	1	7	—	19.9	g.
<b>Arbetsställe 90.</b>					
Sätteri och tryckeri . . . . .	1	3	2	37.9	tg.
<b>Arbetsställe 91.</b>					
Sätteri och tryckeri . . . . .	1	2	—	42.4	g.
<b>Arbetsställe 92.</b>					
Sätteri . . . . .	1	4	—	22.9	g.
Tryckeri . . . . .	2	2	—	45.8	g.
Lagerrum . . . . .	3	1	—	63.4	g.
<b>Arbetsställe 93.</b>					
Sätteri . . . . .	1	6	1	12.3	g.
Tryckeri . . . . .	2	1	—	86.3	g.

Tab. 52 (forts.). Arbetslokalernas beskaffenhet.

Tab. 52 (suite). Disposition des locaux.

Arbetslokalens användning. <i>Emploi du local.</i>	Nummer. <i>Numéro.</i>	Antal arbetare <i>Nombre de travailleurs</i>		m <sup>2</sup> per arbetare. <i>m<sup>2</sup> par ouvrier.</i>	Dagerför- hållanden. <i>Jour péné- trant dans les ateliers.</i>
		m. h.	kv. f.		
1	2	3	4	5	6
<b>Arbetsställe 94.</b>					
Sätteri . . . . .	1	5	—	12.2	g.
Tryckeri . . . . .	2	1	—	46.8	g.
» . . . . .	3	1	—	60.8	g.
<b>Arbetsställe 95.</b>					
Sätteri . . . . .	1	2	—	16.8	g.
» . . . . .	2	3	1	25.0	g.
Tryckeri . . . . .	3	2	—	16.8	g.
<b>Arbetsställe 96.</b>					
Sätteri . . . . .	1	4	—	24.8	g.
Tryckeri . . . . .	2	4	—	28.1	g.
Bokbinderi . . . . .	3	—	3	37.4	g.
» . . . . .	4	4	—	26.2	g.
» . . . . .	5	—	3	34.9	g.
<b>Arbetsställe 97.</b>					
Sätteri . . . . .	1	1	7	43.8	g.
Tryckeri . . . . .	2	4	1	57.9	g.
<b>Arbetsställe 98.</b>					
Sätteri . . . . .	1	7	—	25.6	g.
Tryckeri . . . . .	2	1	—	117.9	g.
» . . . . .	3	2	—	38.8	g.
<b>Arbetsställe 99.</b>					
Sätteri . . . . .	1	9	—	18.8	g.
Tryckeri . . . . .	2	3	—	56.0	g.
» . . . . .	3	1	—	43.3	g.
Bokbinderi . . . . .	4	2	3	24.2	g.
» . . . . .	5	4	—	29.8	g.
<b>Arbetsställe 100.</b>					
Sätteri . . . . .	1	4	2	17.3	g.
» . . . . .	2	2	—	21.4	g.
Tryckeri . . . . .	3	3	—	59.3	g.

Tab. 52 (forts.). Arbetslokalernas beskaftenhet.

Tab. 52 (suite). Disposition des locaux.

Arbetslokalens användning. <i>Emploi du local.</i>	Nummer. <i>Numéro.</i>	Antal arbetare <i>Nombre de travailleurs</i>		m <sup>2</sup> per arbetare. <i>m<sup>2</sup> par ouvrier.</i>	Dagerför- hållanden. <i>Jour péné- trant dans les ateliers.</i>
		m. h.	kv. f.		
1	2	3	4	5	6
<b>Arbetsställe 101.</b>					
Sätteri . . . . .	1	8	—	41.8	g.
Tryckeri . . . . .	2	* 3	—	85.2	g.
<b>Arbetsställe 102.</b>					
Sätteri . . . . .	1	7	—	26.9	g.
Maskinrum . . . . .	2	3	—	54.7	g.
<b>Arbetsställe 103.</b>					
Sätteri . . . . .	1	2	1	14.2	g.
» och maskinrum . . . . .	2	1	—	62.9	g.
<b>Arbetsställe 104.</b>					
Sätteri och tryckeri . . . . .	1	2	—	22.2	g.
<b>Arbetsställe 105.</b>					
Sätteri och tryckeri . . . . .	1	7	—	18.4	tg.
<b>Arbetsställe 106.</b>					
Sätteri . . . . .	1	8	—	12.7	g.
Tryckeri . . . . .	2	3	—	37.2	tg.
<b>Arbetsställe 107.</b>					
Sätteri . . . . .	1	3	—	12.6	d.
» . . . . .	2	3	—	17.7	d.
Maskinrum . . . . .	3	2	—	20.8	d.
<b>Arbetsställe 108.</b>					
Sätteri och tryckeri . . . . .	1	4	—	18.2	g.
<b>Arbetsställe 109.</b>					
Sätteri och tryckeri . . . . .	1	1	1	13.8	g.
<b>Arbetsställe 110.</b>					
Sätteri och tryckeri . . . . .	1	4	3	24.1	tg.
Bokbinderi . . . . .	2	2	1	22.0	tg.

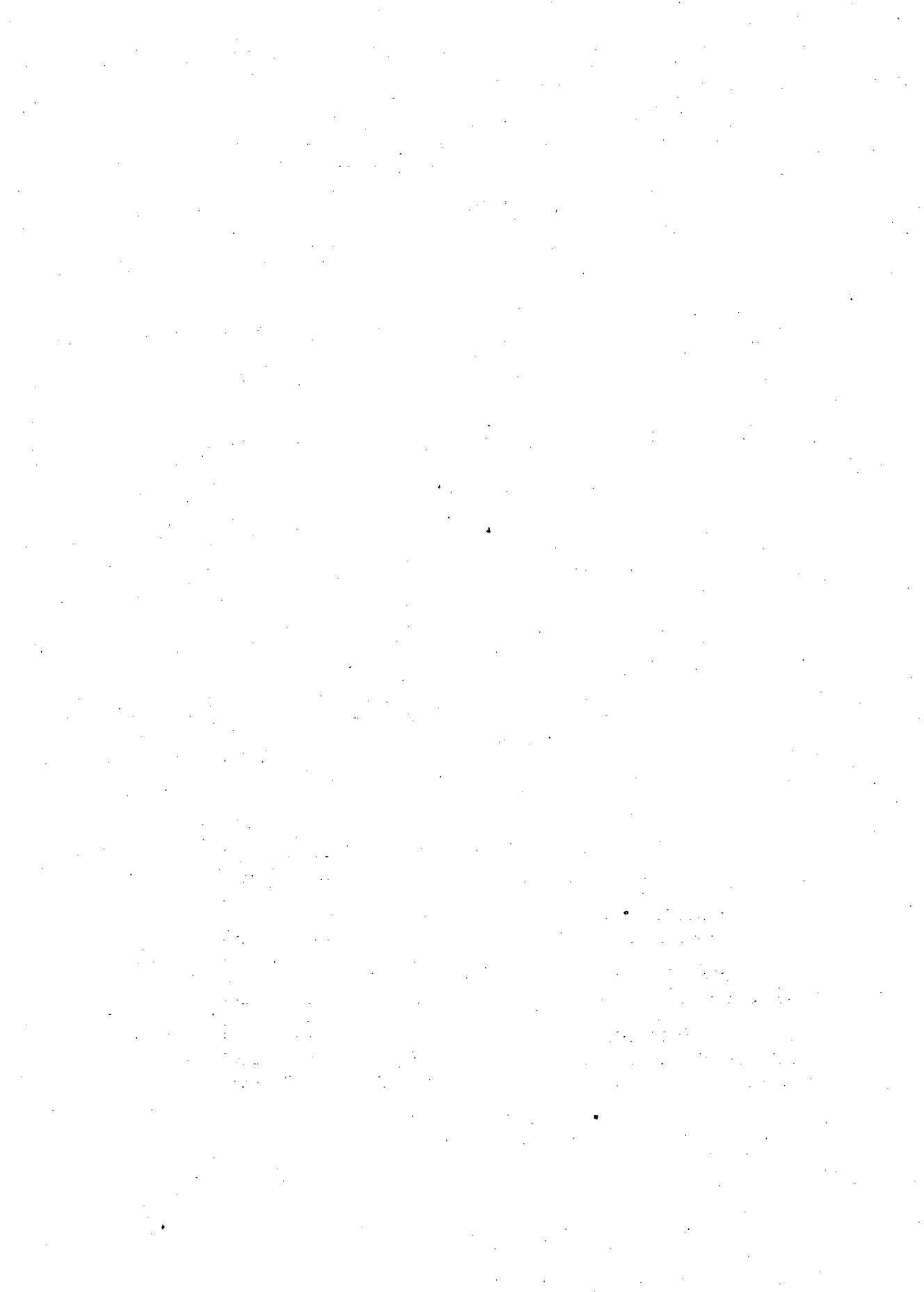

# BIHANG.

Råmaterial för lönestatistiken.

---

# APPENDICE.

Matériaux ayant servi pour la statistique des salaires.

---

Arbetarens <i>Ouvrier</i>			Fullgjorda arbets- dagar. <i>Nombre de journées de travail accomplies.</i>	Lön <i>Salaires</i>		Arbetarens <i>Ouvrier</i>			Fullgjorda arbets- dagar. <i>Nombre de journées de travail accomplies.</i>	Lön <i>Salaires</i>	
nummer. <i>N<sup>o</sup></i>	yrkesspecialitet <i>spécialité.</i>	køn. <i>sexe.</i>		Mk.	P.	nummer. <i>N<sup>o</sup></i>	yrkesspecialitet <i>spécialité.</i>	køn. <i>sexe.</i>		Mk.	P.
				<i>Francs.</i>	<i>cent.</i>					<i>Francs.</i>	<i>cent.</i>
<b>Helsingfors.</b>					37	Handsättare . . . . .	m.	294	1,174	—	
	<i>Sätteriet.</i>				38	» . . . . .	»	280	1,164	51	
					39	» . . . . .	»	300	1,199	06	
1	Faktor . . . . .	m.	300	3,058	50	40	» . . . . .	»	300	1,081	—
2	» . . . . .	»	304	3,000	—	41	» . . . . .	»	300	1,188	94
3	» . . . . .	»	178	1,366	08	42	» . . . . .	»	294	1,264	71
4	» . . . . .	»	305	3,100	—	43	» . . . . .	»	294	1,463	95
5	» . . . . .	»	300	4,800	—	44	» . . . . .	»	290	1,397	77
6	» . . . . .	»	300	3,000	—	45	» . . . . .	»	300	1,255	75
7	Underfaktor . . . . .	»	300	3,300	—	46	» . . . . .	»	280	1,710	—
8	» . . . . .	»	300	3,495	50	47	» . . . . .	»	292	1,643	05
9	» . . . . .	»	314	4,220	—	48	» . . . . .	»	300	1,668	73
10	» . . . . .	»	304	2,400	—	49	» . . . . .	»	292	1,530	40
11	» . . . . .	»	304	2,212	50	50	» . . . . .	»	306	1,526	26
12	» . . . . .	»	299	2,400	—	51	» . . . . .	»	299	1,581	14
13	» . . . . .	»	304	2,637	60	52	» . . . . .	»	298	1,719	13
14	» . . . . .	»	312	2,160	—	53	» . . . . .	»	299	1,491	96
15	» . . . . .	»	300	2,402	—	54	» . . . . .	»	292	1,484	35
16	» . . . . .	»	300	2,315	—	55	» . . . . .	»	279	1,468	—
17	» . . . . .	»	288	2,034	85	56	» . . . . .	»	298	1,486	58
18	» . . . . .	»	157	1,108	80	57	» . . . . .	»	300	1,471	36
19	Ombrytare . . . . .	»	291	2,557	40	58	» . . . . .	»	270	1,479	59
20	» . . . . .	»	300	2,827	80	59	» . . . . .	»	281	1,370	66
21	» . . . . .	»	294	3,195	09	60	» . . . . .	»	300	1,414	63
22	» . . . . .	»	306	2,220	—	61	» . . . . .	»	300	1,361	40
23	» . . . . .	»	312	2,400	—	62	» . . . . .	»	300	1,443	42
24	» . . . . .	»	300	4,048	—	63	» . . . . .	»	300	1,085	30
25	» . . . . .	»	300	4,294	48	64	» . . . . .	»	294	1,161	07
26	» . . . . .	»	312	2,400	—	65	» . . . . .	»	300	1,095	30
27	» . . . . .	»	300	2,563	64	66	» . . . . .	»	300	1,885	25
28	» . . . . .	»	304	1,982	15	67	» . . . . .	»	294	1,807	60
29	Maskinsättare . . . . .	»	300	3,316	15	68	» . . . . .	»	290	1,589	46
30	» . . . . .	»	300	2,756	40	69	» . . . . .	»	292	1,526	14
31	» . . . . .	»	300	2,654	60	70	» . . . . .	»	270	1,535	—
32	» . . . . .	»	300	2,774	—	71	» . . . . .	»	280	1,737	84
33	» . . . . .	»	290	2,964	15	72	» . . . . .	»	300	1,715	58
34	» . . . . .	kv.	300	2,101	50	73	» . . . . .	»	306	1,614	80
35	Handsättare . . . . .	m.	305	1,062	35	74	» . . . . .	»	306	1,517	—
36	» . . . . .	»	345	1,213	95	75	» . . . . .	»	306	1,634	55

Arbetarens <i>Ouvrier</i>			Fullgjorda arbets- dagar. <i>Nombre de journées de travail accompli.</i>	Lön <i>Salaire</i>		Arbetarens <i>Ouvrier</i>			Fullgjorda arbets- dagar. <i>Nombre de journées de travail accompli.</i>	Lön <i>Salaire</i>	
nummer. <i>N<sup>o</sup></i>	yrkesspecialitet <i>spécialité.</i>	kön. <i>sexe.</i>		Mk. <i>Francs.</i>	P. <i>cent.</i>	nummer. <i>N<sup>o</sup></i>	yrkesspecialitet <i>spécialité.</i>	kön. <i>sexe.</i>		Mk. <i>Francs.</i>	P. <i>cent.</i>
77	» . . . . .	»	294	1,501	50	116	» . . . . .	»	321	2,194	52
78	» . . . . .	»	305	1,683	25	117	» . . . . .	»	300	2,255	05
79	» . . . . .	»	305	1,981	60	118	» . . . . .	»	291	1,762	50
80	» . . . . .	»	300	1,884	79	119	» . . . . .	»	300	1,976	56
81	» . . . . .	»	300	1,779	75	120	» . . . . .	»	294	1,848	35
82	» . . . . .	»	300	1,953	95	121	» . . . . .	»	300	1,922	30
83	» . . . . .	»	304	1,939	40	122	» . . . . .	»	300	1,961	40
84	» . . . . .	»	305	1,799	60	123	» . . . . .	»	300	2,942	80
85	» . . . . .	»	306	1,992	69	124	» . . . . .	»	300	2,071	59
86	» . . . . .	»	306	1,817	49	125	» . . . . .	»	300	2,212	45
87	» . . . . .	»	270	1,956	62	126	» . . . . .	»	300	2,158	20
88	» . . . . .	»	306	1,811	29	127	» . . . . .	»	315	2,158	15
89	» . . . . .	»	310	1,756	74	128	» . . . . .	»	300	2,024	67
90	» . . . . .	»	317	1,896	32	129	» . . . . .	»	300	2,033	86
91	» . . . . .	»	292	1,891	50	130	» . . . . .	»	300	3,324	70
92	» . . . . .	»	294	1,820	—	131	» . . . . .	»	300	2,680	69
93	» . . . . .	»	294	1,918	92	132	» . . . . .	»	300	2,413	87
94	» . . . . .	»	313	1,925	94	133	» . . . . .	»	300	2,367	79
95	» . . . . .	»	316	1,824	07	134	» . . . . .	»	294	2,020	—
96	» . . . . .	»	294	1,811	90	135	» . . . . .	»	300	2,097	80
97	» . . . . .	»	313	1,925	94	136	» . . . . .	»	300	2,004	86
98	» . . . . .	»	308	1,779	85	137	» . . . . .	»	294	2,154	22
99	» . . . . .	»	300	1,979	—	138	» . . . . .	»	300	2,916	80
100	» . . . . .	»	300	2,308	95	139	» . . . . .	»	290	2,883	35
101	» . . . . .	»	300	2,514	78	140	» . . . . .	»	300	2,693	31
102	» . . . . .	»	306	1,870	70	141	» . . . . .	»	304	935	40
103	» . . . . .	»	313	1,925	94	142	» . . . . .	»	300	2,939	40
104	» . . . . .	»	315	1,939	06	143	» . . . . .	»	300	2,986	35
105	» . . . . .	»	306	1,821	80	144	» . . . . .	»	300	2,534	45
106	» . . . . .	»	300	2,524	65	145	» . . . . .	»	291	2,543	39
107	» . . . . .	»	300	2,049	60	146	» . . . . .	»	300	2,710	85
108	» . . . . .	»	300	2,239	42	147	» . . . . .	»	300	2,749	65
109	» . . . . .	»	304	2,070	51	148	» . . . . .	»	300	2,843	45
110	» . . . . .	»	294	2,475	90	149	» . . . . .	»	300	2,777	34
111	» . . . . .	»	290	2,371	45	150	» . . . . .	»	300	2,588	37
112	» . . . . .	»	300	2,331	96	151	» . . . . .	»	300	2,840	45
113	» . . . . .	»	294	2,047	94	152	» . . . . .	»	300	2,486	40
114	» . . . . .	»	294	2,159	29	153	» . . . . .	»	300	3,224	70



Arbetarens <i>Ouvrier</i>			Fullgjorda arbets- dagar. <i>Nombre de journées de travail accomplies</i>	Lön <i>Salaire</i>		Arbetarens <i>Ouvrier</i>			Fullgjorda arbets- dagar. <i>Nombre de journées de travail accomplies</i>	Lön <i>Salaire</i>	
nummer. <i>Nº</i>	yrkesspecialitet <i>spécialité.</i>	Kön. <i>sexe.</i>		Mk. <i>Francs.</i>	p. <i>cent.</i>	nummer. <i>Nº</i>	yrkesspecialitet <i>spécialité.</i>	Kön. <i>sexe.</i>		Mk. <i>Francs.</i>	p. <i>cent.</i>
154	Handsättare . . . . .	m.	290	2,873	50	193	Handsättare . . . . .	m.	195	1,125	—
155	» . . . . .	»	281	700	75	194	» . . . . .	»	13	70	—
156	» . . . . .	»	—	1,318	36	195	» . . . . .	»	169	977	31
157	» . . . . .	»	—	70	—	196	» . . . . .	»	246	1,422	54
158	» . . . . .	»	—	1,390	—	197	» . . . . .	»	43	248	87
159	» . . . . .	»	—	597	90	198	» . . . . .	»	256	1,379	24
160	» . . . . .	»	—	128	96	199	» . . . . .	»	210	1,209	62
161	» . . . . .	»	—	635	—	200	» . . . . .	»	26	142	16
162	» . . . . .	»	—	1,317	50	201	» . . . . .	»	229	1,324	06
163	» . . . . .	»	220	1,422	51	202	» . . . . .	»	306	1,955	58
164	» . . . . .	»	207	2,115	31	203	» . . . . .	»	—	348	36
165	» . . . . .	»	—	1,201	29	204	» . . . . .	»	—	847	67
166	» . . . . .	»	52	285	55	205	» . . . . .	»	—	28	63
167	» . . . . .	»	245	1,265	—	206	» . . . . .	»	—	1,713	18
168	» . . . . .	»	254	1,677	51	207	» . . . . .	»	—	537	02
169	» . . . . .	»	78	577	83	208	» . . . . .	»	—	42	14
170	» . . . . .	»	39	260	36	209	» . . . . .	»	—	805	32
171	» . . . . .	»	78	554	87	210	» . . . . .	»	—	750	81
172	» . . . . .	»	78	803	48	211	» . . . . .	»	306	2,211	—
173	» . . . . .	»	78	694	64	212	» . . . . .	»	—	703	64
174	» . . . . .	»	238	1,904	49	213	» . . . . .	»	—	458	50
175	» . . . . .	»	222	1,789	94	214	» . . . . .	»	—	339	70
176	» . . . . .	»	92	887	62	215	» . . . . .	»	—	40	—
177	» . . . . .	»	132	914	80	216	» . . . . .	»	—	1,468	72
178	» . . . . .	»	220	1,629	97	217	» . . . . .	»	—	467	21
179	» . . . . .	»	257	1,384	46	218	» . . . . .	»	—	856	18
180	» . . . . .	»	182	981	55	219	» . . . . .	»	—	1,472	26
181	» . . . . .	»	39	161	66	220	» . . . . .	»	314	1,811	34
182	» . . . . .	»	198	863	17	221	» . . . . .	»	162	1,145	22
183	» . . . . .	»	254	861	—	222	» . . . . .	»	313	1,737	37
184	» . . . . .	»	52	324	60	223	» . . . . .	»	313	3,012	—
185	» . . . . .	»	—	217	30	224	» . . . . .	»	183	985	22
186	» . . . . .	»	—	1,087	66	225	» . . . . .	»	133	772	74
187	» . . . . .	»	266	907	34	226	» . . . . .	»	314	1,813	28
188	» . . . . .	»	117	585	—	127	» . . . . .	»	—	180	70
189	» . . . . .	»	13	70	—	228	» . . . . .	»	—	1,292	95
190	» . . . . .	»	78	450	—	229	» . . . . .	»	—	402	48
191	» . . . . .	»	117	675	—	230	» . . . . .	»	300	1,784	74
192	» . . . . .	»	128	799	90	231	» . . . . .	»	300	1,722	35

numm. Ad	Arbetarens Ouvrier		Fulleforda arbetsdagar. Nombre de journées de travail accompi.	Lön Salaire		numm. No	Arbetarens Ouvrier		Fulleforda arbetsdagar. Nombre de journées de travail accompi.	Lön Salaire	
	yrkesspecialitet spécialité.	kön. sexe.		Mk. Francs.	P. cent.		yrkesspecialitet spécialité.	kön. sexe.		Mk. Francs.	P. cent.
232	Handsättare . . . . .	m.	294	2,035	54	271	Handsättare . . . . .	m.	56	270	90
233	» . . . . .	»	—	2,477	15	272	» . . . . .	»	131	495	63
234	» . . . . .	»	300	1,436	97	273	» . . . . .	»	37	176	21
235	» . . . . .	»	—	798	48	274	» . . . . .	»	76	422	20
236	» . . . . .	»	300	3,436	44	275	» . . . . .	»	202	988	70
237	» . . . . .	»	—	326	23	276	» . . . . .	»	280	1,285	42
238	» . . . . .	»	—	1,227	34	277	» . . . . .	»	37	204	05
239	» . . . . .	»	294	2,535	04	278	» . . . . .	»	306	1,624	21
240	» . . . . .	»	—	372	02	279	» . . . . .	»	19	123	50
241	» . . . . .	»	—	1,152	74	280	» . . . . .	»	12	50	40
242	» . . . . .	»	306	1,346	38	281	» . . . . .	»	76	451	26
243	» . . . . .	»	—	10	04	282	» . . . . .	»	306	1,841	25
244	» . . . . .	»	—	772	37	283	» . . . . .	»	306	1,333	41
245	» . . . . .	»	26	87	04	284	» . . . . .	»	76	291	65
246	» . . . . .	»	13	30	10	285	» . . . . .	»	215	1,096	85
247	» . . . . .	»	84	455	13	286	» . . . . .	»	38	187	02
248	» . . . . .	»	49	282	69	287	» . . . . .	»	13	63	96
249	» . . . . .	»	165	954	91	288	» . . . . .	»	9	37	95
250	» . . . . .	»	102	532	95	289	» . . . . .	»	52	192	—
251	» . . . . .	»	129	796	95	290	» . . . . .	»	165	770	10
252	» . . . . .	»	81	564	23	291	» . . . . .	»	160	949	97
253	» . . . . .	»	51	297	15	292	» . . . . .	»	304	1,548	40
254	» . . . . .	»	—	1,852	93	293	» . . . . .	»	106	550	68
255	» . . . . .	»	308	1,897	86	294	» . . . . .	»	78	569	24
256	» . . . . .	»	13	84	89	295	» . . . . .	»	29	174	30
257	» . . . . .	»	—	448	12	296	» . . . . .	»	63	283	01
258	» . . . . .	»	78	420	—	297	» . . . . .	»	—	237	20
259	» . . . . .	»	284	1,421	67	298	» . . . . .	»	—	221	85
260	» . . . . .	»	78	419	50	299	» . . . . .	»	300	1,133	51
261	» . . . . .	»	170	980	69	300	» . . . . .	»	300	1,998	65
262	» . . . . .	»	236	1,488	41	301	» . . . . .	»	—	1,863	31
263	» . . . . .	»	215	1,160	47	302	» . . . . .	»	300	2,051	38
264	» . . . . .	»	210	1,209	62	303	» . . . . .	»	300	2,765	80
265	» . . . . .	»	204	1,178	48	304	» . . . . .	»	—	825	—
266	» . . . . .	»	313	2,407	—	305	» . . . . .	»	300	1,767	82
267	» . . . . .	»	315	2,180	48	306	» . . . . .	»	—	7	78
268	» . . . . .	»	310	1,434	15	307	» . . . . .	»	—	542	67
269	» . . . . .	»	39	174	76	308	» . . . . .	»	169	1,205	—
270	» . . . . .	»	13	61	25	309	» . . . . .	»	38	150	45

Arbetarens <i>Ouvrier</i>			Fullgjorda arbets- dagar. <i>Nombre de journées de travail accompi.</i>	Lön <i>Salaire</i>		Arbetarens <i>Ouvrier</i>			Fullgjorda arbets- dagar. <i>Nombre de journées de travail accompi.</i>	Lön <i>Salaire</i>	
nummer <i>Nº</i>	yrkesspecialitet <i>spécialité.</i>	Kön. <i>Sexe.</i>		Mk. <i>Francs.</i>	p. <i>cent.</i>	nummer <i>Nº</i>	yrkesspecialitet <i>spécialité.</i>	Kön. <i>Sexe.</i>		Mk. <i>Francs.</i>	p. <i>cent.</i>
310	Handsättare . . . . .	m.	160	1,195	15	349	Handsättare . . . . .	m.	52	249	80
311	» . . . . .	»	160	1,393	19	350	» . . . . .	»	52	187	80
312	» . . . . .	»	122	893	92	351	» . . . . .	»	46	413	65
313	» . . . . .	»	223	978	85	352	» . . . . .	»	170	896	75
314	» . . . . .	»	11	70	—	353	» . . . . .	»	291	1,548	47
315	» . . . . .	»	231	1,814	73	354	» . . . . .	»	255	1,481	60
316	» . . . . .	»	149	1,364	09	355	» . . . . .	»	26	113	10
317	» . . . . .	»	157	726	22	356	» . . . . .	»	53	215	55
318	» . . . . .	»	148	750	24	357	» . . . . .	»	40	182	20
319	» . . . . .	»	22	121	80	358	» . . . . .	»	39	165	90
320	» . . . . .	»	118	735	43	359	» . . . . .	»	91	384	95
321	» . . . . .	»	42	313	80	360	» . . . . .	»	169	862	95
322	» . . . . .	»	76	438	39	361	» . . . . .	»	302	2,056	15
323	» . . . . .	»	144	931	92	362	» . . . . .	»	107	570	45
324	» . . . . .	»	78	553	15	363	» . . . . .	»	26	121	80
325	» . . . . .	»	13	75	—	364	» . . . . .	»	130	642	80
326	» . . . . .	»	57	230	94	365	» . . . . .	»	206	932	60
327	» . . . . .	»	78	791	69	366	» . . . . .	»	1	3	85
328	» . . . . .	»	30	171	60	367	» . . . . .	»	99	549	70
329	» . . . . .	»	135	857	50	368	» . . . . .	»	136	522	05
330	» . . . . .	»	4	19	20	369	» . . . . .	»	92	414	80
331	» . . . . .	»	39	304	20	370	» . . . . .	»	52	305	25
332	» . . . . .	»	119	645	90	371	» . . . . .	»	180	997	80
333	» . . . . .	»	195	766	35	372	» . . . . .	»	40	173	20
334	» . . . . .	»	77	300	60	373	» . . . . .	»	24	48	60
335	» . . . . .	»	214	1,667	—	374	» . . . . .	»	53	203	25
336	» . . . . .	»	123	700	—	375	» . . . . .	»	25	134	65
337	» . . . . .	»	52	168	60	376	» . . . . .	»	124	544	80
338	» . . . . .	»	133	172	—	377	» . . . . .	»	38	171	70
339	» . . . . .	»	50	206	—	378	» . . . . .	»	28	99	40
340	» . . . . .	»	148	1,022	85	379	» . . . . .	»	—	672	32
341	» . . . . .	»	99	357	70	380	» . . . . .	»	—	1,497	85
342	» . . . . .	»	76	232	75	381	» . . . . .	»	147	900	—
343	» . . . . .	»	174	1,324	55	382	» . . . . .	»	—	1,753	59
344	» . . . . .	»	37	205	40	383	» . . . . .	»	—	1,310	56
345	» . . . . .	»	38	124	85	384	» . . . . .	»	—	450	81
346	» . . . . .	»	125	477	30	385	» . . . . .	»	305	2,013	10
347	» . . . . .	»	253	1,083	75	386	» . . . . .	»	—	1,011	76
348	» . . . . .	»	305	1,613	70	387	» . . . . .	»	—	57	78

Arbetarens <i>Ouvrier</i>			Lön <i>Salaire</i>	Arbetarens <i>Ouvrier</i>			Lön <i>Salaire</i>				
nummer <i>N<sup>o</sup></i>	yrkesspecialitet <i>spécialité.</i>	Lön. <i>seze.</i>		Mk. <i>Francs.</i>	P. <i>cent.</i>	nummer <i>N<sup>o</sup></i>	yrkesspecialitet <i>spécialité.</i>	Mk. <i>Francs.</i>	P. <i>cent.</i>		
388	Handsättare . . . . .	m.	—	2,676	84	427	Handsättare . . . . .	m.	300	3,055	05
389	» . . . . .	»	—	113	97	428	» . . . . .	»	—	461	20
390	» . . . . .	»	—	167	80	429	» . . . . .	»	300	3,192	65
391	» . . . . .	»	—	158	36	430	» . . . . .	»	300	2,779	—
392	» . . . . .	»	—	137	90	431	» . . . . .	»	—	1,034	85
393	» . . . . .	»	—	309	09	432	» . . . . .	»	—	318	—
394	» . . . . .	»	—	54	70	433	» . . . . .	kv.	300	1,440	—
395	» . . . . .	»	—	93	25	434	» . . . . .	»	290	1,200	81
396	» . . . . .	»	—	273	86	435	» . . . . .	»	294	1,188	35
397	» . . . . .	»	—	58	07	436	» . . . . .	»	294	1,034	80
398	» . . . . .	»	—	281	98	437	» . . . . .	»	290	1,197	69
399	» . . . . .	»	—	219	05	438	» . . . . .	»	305	1,077	05
400	» . . . . .	»	300	1,877	41	439	» . . . . .	»	285	1,216	80
401	» . . . . .	»	—	736	96	440	» . . . . .	»	300	1,654	80
402	» . . . . .	»	—	553	94	441	» . . . . .	»	300	1,641	09
403	» . . . . .	»	—	331	15	442	» . . . . .	»	300	1,695	56
404	» . . . . .	»	—	413	42	443	» . . . . .	»	300	1,680	65
405	» . . . . .	»	—	1,017	81	444	» . . . . .	»	294	1,578	78
406	» . . . . .	»	—	288	52	445	» . . . . .	»	294	1,521	89
407	» . . . . .	»	—	310	01	446	» . . . . .	»	292	1,645	—
408	» . . . . .	»	—	46	89	447	» . . . . .	»	300	1,564	34
409	» . . . . .	»	—	1,197	57	448	» . . . . .	»	300	1,695	78
410	» . . . . .	»	300	1,487	—	449	» . . . . .	»	300	1,596	44
411	» . . . . .	»	—	1,536	—	450	» . . . . .	»	294	1,497	02
412	» . . . . .	»	45	213	20	451	» . . . . .	»	294	1,409	07
413	» . . . . .	»	57	301	71	452	» . . . . .	»	292	1,275	—
414	» . . . . .	»	—	1,135	85	453	» . . . . .	»	300	1,442	90
415	» . . . . .	»	—	120	—	454	» . . . . .	»	285	1,342	98
416	» . . . . .	»	—	2,116	62	455	» . . . . .	»	270	1,261	38
417	» . . . . .	»	—	364	97	456	» . . . . .	»	300	1,401	20
418	» . . . . .	»	18	92	19	457	» . . . . .	»	294	1,323	14
419	» . . . . .	»	—	1,257	27	458	» . . . . .	»	305	1,418	90
420	» . . . . .	»	—	76	20	459	» . . . . .	»	300	1,440	—
421	» . . . . .	»	—	1,670	50	460	» . . . . .	»	290	2,371	65
422	» . . . . .	»	—	453	—	461	» . . . . .	»	294	2,497	93
423	» . . . . .	»	300	2,774	90	462	» . . . . .	»	300	2,788	94
424	» . . . . .	»	300	2,609	15	463	» . . . . .	»	300	1,940	90
425	» . . . . .	»	—	1,843	15	464	» . . . . .	»	300	1,913	79
426	» . . . . .	»	—	2,337	45	465	» . . . . .	»	294	1,896	06

nummer. No	Arbetarens <i>Ouvrier</i>		Fyllgjorda arbets- dagar. <i>Nombre de journées de travail accomplies.</i>	Lön <i>Salaire</i>		nummer. No	Arbetarens <i>Ouvrier</i>		Fyllgjorda arbets- dagar. <i>Nombre de journées de travail accomplies.</i>	Lön <i>Salaire</i>	
	yrkesspecialitet <i>spécialité.</i>	køn. <i>sexe.</i>		Mk. <i>Francs.</i>	P. <i>cent.</i>		yrkesspecialitet <i>spécialité.</i>	køn. <i>sexe.</i>		Mk. <i>Francs.</i>	P. <i>cent.</i>
466	Handsättare . . . . .	kv.	300	1,839	58	505	Sättare-elev. . . . .	m.	312	540	—
467	» . . . . .	»	—	1,280	43	506	» . . . . .	»	304	532	20
468	» . . . . .	»	—	977	90	507	» . . . . .	»	294	435	—
469	» . . . . .	»	—	889	32	508	» . . . . .	»	300	861	92
470	» . . . . .	»	—	721	79	509	» . . . . .	»	300	375	—
471	» . . . . .	»	221	908	50	510	» . . . . .	»	300	398	55
472	» . . . . .	»	51	240	—	511	» . . . . .	»	312	300	—
473	» . . . . .	»	234	1,241	55	512	» . . . . .	»	303	345	65
474	» . . . . .	»	—	1,350	07	513	» . . . . .	»	300	330	—
475	» . . . . .	»	305	1,534	50	514	» . . . . .	»	300	370	—
476	» . . . . .	»	53	346	—	515	» . . . . .	»	290	360	—
477	» . . . . .	»	302	1,494	25	516	» . . . . .	»	306	382	20
478	» . . . . .	»	66	69	10	517	» . . . . .	»	304	365	10
479	» . . . . .	»	308	1,719	29	518	» . . . . .	»	299	316	60
480	» . . . . .	»	—	1,559	92	519	» . . . . .	»	295	340	60
481	» . . . . .	»	300	1,057	—	520	» . . . . .	»	297	336	—
482	Sättare-elev. . . . .	m.	305	1,299	25	521	» . . . . .	»	312	300	—
483	» . . . . .	»	300	1,333	11	522	» . . . . .	»	300	405	15
484	» . . . . .	»	300	819	55	523	» . . . . .	»	300	429	85
485	» . . . . .	»	299	784	50	524	» . . . . .	»	300	445	—
486	» . . . . .	»	313	783	50	525	» . . . . .	»	300	402	50
487	» . . . . .	»	300	795	—	526	» . . . . .	»	300	888	23
488	» . . . . .	»	305	696	30	527	» . . . . .	»	287	828	50
489	» . . . . .	»	304	685	—	528	» . . . . .	»	299	808	50
490	» . . . . .	»	300	731	50	529	» . . . . .	»	312	1,053	—
491	» . . . . .	»	306	713	—	530	» . . . . .	»	—	192	—
492	» . . . . .	»	300	578	20	531	» . . . . .	»	162	153	25
493	» . . . . .	»	300	640	—	532	» . . . . .	»	176	203	60
494	» . . . . .	»	300	609	—	533	» . . . . .	»	63	54	—
495	» . . . . .	»	300	645	38	534	» . . . . .	»	182	385	—
496	» . . . . .	»	299	618	50	535	» . . . . .	»	104	180	—
497	» . . . . .	»	312	660	—	536	» . . . . .	»	69	77	—
498	» . . . . .	»	300	679	40	537	» . . . . .	»	265	655	—
499	» . . . . .	»	300	657	73	538	» . . . . .	»	200	445	—
500	» . . . . .	»	300	539	65	539	» . . . . .	»	—	805	64
501	» . . . . .	»	305	456	—	540	» . . . . .	»	306	750	35
502	» . . . . .	»	300	457	—	541	» . . . . .	»	300	812	78
503	» . . . . .	»	300	450	88	542	» . . . . .	»	300	705	80
504	» . . . . .	»	309	488	—	543	» . . . . .	»	300	728	90

Arbetarens <i>Ouvrier</i>			Fullgjorda arbets- dagar. <i>Nombre de journées de travail accompl.</i>	Lön <i>Salaire</i>		Arbetarens <i>Ouvrier</i>			Fullgjorda arbets- dagar. <i>Nombre de journées de travail accompl.</i>	Lön <i>Salaire</i>	
numm- er. <i>N<sup>o</sup></i>	yrkesspecialitet. <i>spécialité.</i>	kön. <i>sex.</i>		Mk. <i>Francs.</i>	p. <i>cent.</i>	numm- er. <i>N<sup>o</sup></i>	yrkesspecialitet. <i>spécialité.</i>	kön. <i>sex.</i>		Mk. <i>Francs.</i>	p. <i>cent.</i>
544	Sättare-elev. . . . .	m.	—	524	50	583	Sättare-elev. . . . .	kv.	300	848	45
545	» . . . . .	»	300	1,294	—	584	» . . . . .	»	304	865	40
546	» . . . . .	»	300	1,018	85	585	» . . . . .	»	300	871	55
547	» . . . . .	»	300	346	12	586	» . . . . .	»	300	908	20
548	» . . . . .	»	314	363	40	587	» . . . . .	»	300	312	—
549	» . . . . .	»	39	60	80	588	» . . . . .	»	291	293	75
550	» . . . . .	»	208	360	—	589	» . . . . .	»	288	434	05
551	» . . . . .	»	104	317	43	590	» . . . . .	»	300	454	56
552	» . . . . .	»	202	735	76	591	» . . . . .	»	300	560	—
553	» . . . . .	»	188	758	18	592	» . . . . .	»	300	560	—
554	» . . . . .	»	149	228	—	593	» . . . . .	»	300	640	—
555	» . . . . .	»	87	298	05	594	» . . . . .	»	299	620	—
556	» . . . . .	»	99	256	70	595	» . . . . .	»	300	629	—
557	» . . . . .	»	—	356	—	596	» . . . . .	»	300	707	18
558	» . . . . .	»	300	533	25	597	» . . . . .	»	299	1,048	—
559	» . . . . .	»	—	98	75	598	» . . . . .	»	294	951	73
560	» . . . . .	»	—	55	50	599	» . . . . .	»	—	37	50
561	» . . . . .	»	—	83	75	600	» . . . . .	»	—	131	—
562	» . . . . .	»	—	145	—	601	» . . . . .	»	157	137	50
563	» . . . . .	»	—	469	20	602	» . . . . .	»	—	889	21
564	» . . . . .	»	—	176	—	603	» . . . . .	»	26	62	45
565	» . . . . .	»	293	768	50	604	» . . . . .	»	304	715	55
566	» . . . . .	»	294	285	55	605	» . . . . .	»	—	758	73
567	» . . . . .	»	300	330	60	606	» . . . . .	»	—	152	50
568	» . . . . .	»	64	53	30						
569	» . . . . .	»	34	33	45						
570	» . . . . .	»	28	91	05						
571	» . . . . .	»	26	23	75						
572	» . . . . .	»	311	351	—	607	<i>Tryckeriet.</i>				
573	» . . . . .	»	264	242	10	608	Maskinmästare . . . . .	m.	318	2,445	80
574	» . . . . .	»	—	449	04	609	» . . . . .	»	305	3,666	60
575	» . . . . .	»	120	127	—	610	» . . . . .	»	305	2,093	10
576	» . . . . .	»	120	127	—	610	» . . . . .	»	300	2,449	01
576	» . . . . .	»	300	794	45	611	» . . . . .	»	333	2,087	41
577	» . . . . .	»	300	770	—	612	» . . . . .	»	329	2,157	03
578	» . . . . .	»	—	112	50	613	» . . . . .	»	300	2,477	36
579	» . . . . .	kv.	300	1,056	61	614	» . . . . .	»	336	2,506	08
580	» . . . . .	»	304	795	—	615	» . . . . .	»	327	2,015	76
581	» . . . . .	»	304	802	20	616	» . . . . .	»	300	3,975	—
582	» . . . . .	»	299	848	—	617	Förman . . . . .	»	318	1,857	45
							Summa		—	697,713	58

Arbetarens <i>Ouvrier</i>			Fullgjorda arbets- dagar. <i>Nombre de journées de travail accomplies.</i>	Lön <i>Salaire</i>		Arbetarens <i>Ouvrier</i>			Fullgjorda arbets- dagar. <i>Nombre de journées de travail accomplies.</i>	Lön <i>Salaire</i>	
nummer. <i>N<sup>o</sup></i>	yrkesspecialitet. <i>spécialité.</i>	køn. <i>sexe.</i>		Mk. <i>Francs.</i>	p. <i>cent.</i>	nummer. <i>N<sup>o</sup></i>	yrkesspecialitet. <i>spécialité.</i>	køn. <i>sexe.</i>		Mk. <i>Francs.</i>	p. <i>cent.</i>
618	Förman . . . . .	m.	318	1,894	39	657	Tryckare . . . . .	m.	300	832	20
619	» . . . . .	»	300	2,407	60	658	» . . . . .	»	298	2,055	90
620	Stereotypör . . . . .	»	300	2,421	—	659	» . . . . .	»	300	392	27
621	» . . . . .	»	300	4,161	95	660	» . . . . .	»	—	1,471	46
622	Tryckare . . . . .	»	295	1,426	—	661	» . . . . .	»	—	96	50
623	» . . . . .	»	304	2,417	10	662	» . . . . .	»	—	168	—
624	» . . . . .	»	300	3,124	—	663	» . . . . .	»	—	1,378	—
625	» . . . . .	»	304	2,026	10	664	» . . . . .	»	—	3,592	50
626	» . . . . .	»	300	2,201	—	665	» . . . . .	»	300	2,108	35
627	» . . . . .	»	300	2,207	60	666	» . . . . .	»	26	146	75
628	» . . . . .	»	300	2,400	—	667	» . . . . .	»	215	1,056	65
629	» . . . . .	»	300	2,498	30	668	» . . . . .	»	108	290	54
630	» . . . . .	»	299	2,653	—	669	» . . . . .	»	306	2,315	—
631	» . . . . .	»	300	2,662	20	670	» . . . . .	»	319	1,470	04
632	» . . . . .	»	293	2,221	85	671	» . . . . .	»	228	1,393	50
633	» . . . . .	»	304	2,043	60	672	» . . . . .	»	300	1,308	60
634	» . . . . .	»	306	1,569	20	673	» . . . . .	»	—	270	—
635	» . . . . .	»	300	1,993	80	674	» . . . . .	»	300	1,094	50
636	» . . . . .	»	300	1,895	16	675	» . . . . .	»	166	922	35
637	» . . . . .	»	300	1,592	04	676	» . . . . .	»	266	1,505	—
638	» . . . . .	»	300	2,117	35	677	» . . . . .	»	297	1,438	40
639	» . . . . .	»	300	2,072	—	678	» . . . . .	»	16	79	20
640	» . . . . .	»	306	1,777	75	679	» . . . . .	»	300	1,578	35
641	» . . . . .	»	304	1,756	70	680	» . . . . .	»	133	624	75
642	» . . . . .	»	304	1,562	20	681	» . . . . .	»	301	1,641	30
643	» . . . . .	»	298	1,528	50	682	» . . . . .	»	126	814	50
644	» . . . . .	»	298	1,682	50	683	» . . . . .	»	303	1,958	45
645	» . . . . .	»	300	1,708	48	684	» . . . . .	»	305	297	35
646	» . . . . .	»	300	1,648	20	685	» . . . . .	»	—	1,114	50
647	» . . . . .	»	306	1,700	15	686	» . . . . .	»	—	540	—
648	» . . . . .	»	297	1,088	60	687	» . . . . .	kv.	295	1,426	—
649	» . . . . .	»	300	1,142	41	688	» . . . . .	»	—	201	40
650	» . . . . .	»	300	1,020	—	689	Tryckare-elev . . . . .	m.	300	1,074	96
651	» . . . . .	»	300	1,470	—	690	» . . . . .	»	299	767	38
652	» . . . . .	»	300	1,485	46	691	» . . . . .	»	333	768	40
653	» . . . . .	»	306	1,440	—	692	» . . . . .	»	318	796	31
654	» . . . . .	»	319	1,471	16	693	» . . . . .	»	306	746	82
655	» . . . . .	»	306	857	62	694	» . . . . .	»	300	1,421	31
656	» . . . . .	»	280	843	91	695	» . . . . .	»	300	1,353	—

Arbetarens <i>Ouvrier</i>			Lön <i>Salaire</i>		Arbetarens <i>Ouvrier</i>			Lön <i>Salaire</i>			
nummer. <i>N<sup>o</sup></i>	yrkesspecialitet. <i>spécialité.</i>	köt. <i>sect.</i>	Fullgjorda arbets- dagar. <i>Nombre de journées de travail accompi.</i>	Mk.	P.	nummer. <i>N<sup>o</sup></i>	yrkesspecialitet. <i>spécialité.</i>	köt. <i>sect.</i>	Fullgjorda arbets- dagar. <i>Nombre de journées de travail accompi.</i>	Mk.	P.
				Francs.	cent.					Francs.	cent.
696	Tryckare-elev. . . . .	m.	278	427	15	733	Tryckare-elev. . . . .	m.	—	104	25
697	» . . . . .	»	305	585	40	736	» . . . . .	»	—	36	—
698	» . . . . .	»	345	522	—	737	» . . . . .	»	293	274	45
699	» . . . . .	»	300	504	60	738	» . . . . .	»	25	48	—
700	» . . . . .	»	300	533	30	739	» . . . . .	»	306	612	84
701	» . . . . .	»	304	413	30	740	» . . . . .	»	306	317	80
702	» . . . . .	»	300	482	60	741	» . . . . .	»	306	345	75
703	» . . . . .	»	300	301	30	742	» . . . . .	»	182	140	—
704	» . . . . .	»	300	327	65	743	» . . . . .	»	321	371	04
705	» . . . . .	»	315	247	15	744	» . . . . .	»	—	170	—
706	» . . . . .	»	300	314	70	745	» . . . . .	»	300	728	90
707	» . . . . .	»	300	489	50	746	» . . . . .	»	—	544	75
708	» . . . . .	»	300	476	70	747	» . . . . .	»	76	190	45
709	» . . . . .	»	300	423	90	748	» . . . . .	»	187	179	58
710	» . . . . .	»	299	322	50	749	» . . . . .	»	234	219	45
711	» . . . . .	»	345	280	50	750	» . . . . .	»	76	70	50
712	» . . . . .	»	300	665	15	751	» . . . . .	»	256	301	85
713	» . . . . .	»	330	697	61	752	» . . . . .	»	—	97	60
714	» . . . . .	»	306	685	30	753	» . . . . .	»	—	255	50
715	» . . . . .	»	300	636	30	754	» . . . . .	»	—	57	—
716	» . . . . .	»	319	614	08	755	» . . . . .	kv.	281	915	—
717	» . . . . .	»	288	622	25	756	» . . . . .	»	300	603	—
718	» . . . . .	»	304	625	10	757	» . . . . .	»	292	910	—
719	» . . . . .	»	299	579	—	758	Öfriga . . . . .	m.	305	2,150	40
720	» . . . . .	»	297	392	70	759	» . . . . .	»	300	1,676	20
721	» . . . . .	»	337	387	96	760	» . . . . .	»	300	1,019	—
722	» . . . . .	»	304	371	50	761	» . . . . .	»	275	459	50
723	» . . . . .	»	321	371	14	762	» . . . . .	»	306	575	90
724	» . . . . .	»	120	85	50	763	» . . . . .	»	300	1,203	—
725	» . . . . .	»	300	750	25	764	» . . . . .	»	306	1,609	40
726	» . . . . .	»	85	90	75	765	» . . . . .	»	—	73	50
727	» . . . . .	»	311	1,257	70	766	» . . . . .	»	306	326	95
728	» . . . . .	»	196	794	30	767	» . . . . .	»	300	713	30
729	» . . . . .	»	89	84	80	768	» . . . . .	»	—	24	80
730	» . . . . .	»	93	85	10	769	» . . . . .	»	300	1,070	—
731	» . . . . .	»	110	180	—	770	» . . . . .	»	300	624	60
732	» . . . . .	»	297	302	20	771	» . . . . .	»	300	848	90
733	» . . . . .	»	200	399	10	772	» . . . . .	kv.	305	369	20
734	» . . . . .	»	—	175	—	773	» . . . . .	»	300	425	10



Arbetarens <i>Ouvrier</i>			Fullgjorda arbets- dagar. <i>Nombre de journées de travail accompl.</i>	Lön <i>Salaire</i>		Arbetarens <i>Ouvrier</i>			Fullgjorda arbets- dagar. <i>Nombre de journées de travail accompl.</i>	Lön <i>Salaire</i>	
nummer. <i>Nº</i>	yrkesspecialitet. <i>spécialité.</i>	kön. <i>sexe.</i>		Mk. <i>Francs.</i>	p. <i>cent.</i>	nummer. <i>Nº</i>	yrkesspecialitet. <i>spécialité.</i>	kön. <i>sexe.</i>		Mk. <i>Francs.</i>	p. <i>cent.</i>
774	Öfriga . . . . .	kv.	304	295	—	809	Förman . . . . .	m.	305	4,200	—
775	» . . . . .	»	280	306	26	810	» . . . . .	»	304	4,800	—
776	» . . . . .	»	290	260	76	811	Litograf . . . . .	»	300	1,958	40
777	» . . . . .	»	300	495	10	812	» . . . . .	»	298	2,143	30
778	» . . . . .	»	277	527	10	813	» . . . . .	»	300	3,148	25
779	» . . . . .	»	298	551	40	814	» . . . . .	»	303	3,210	50
780	» . . . . .	»	328	754	25	815	» . . . . .	»	304	3,238	05
781	» . . . . .	»	300	782	46	816	» . . . . .	»	310	3,387	60
782	» . . . . .	»	300	723	50	817	» . . . . .	»	300	3,361	40
783	» . . . . .	»	304	852	90	818	» . . . . .	»	300	4,080	—
784	» . . . . .	»	296	594	05	819	» . . . . .	»	294	3,930	—
785	» . . . . .	»	305	566	60	820	» . . . . .	»	300	3,316	45
786	» . . . . .	»	300	664	15	821	» . . . . .	»	304	3,242	35
787	» . . . . .	»	299	323	—	822	» . . . . .	»	304	3,080	75
788	» . . . . .	»	—	72	92	823	» . . . . .	»	45	339	—
789	» . . . . .	»	169	167	75	824	» . . . . .	»	177	1,793	50
790	» . . . . .	»	184	177	50	825	» . . . . .	»	300	1,080	—
791	» . . . . .	»	168	210	—	826	» . . . . .	»	129	928	38
792	» . . . . .	»	64	80	45	827	» . . . . .	»	—	480	—
793	» . . . . .	»	305	497	55	828	» . . . . .	»	—	400	—
794	» . . . . .	»	220	283	35	829	» . . . . .	»	—	880	—
795	» . . . . .	»	—	98	83	830	» . . . . .	»	—	350	—
796	» . . . . .	»	—	125	—	831	» . . . . .	»	304	2,152	60
797	» . . . . .	»	—	336	89	832	» . . . . .	»	304	998	20
798	» . . . . .	»	171	313	65	833	» . . . . .	»	289	3,255	90
799	» . . . . .	»	121	255	40	834	» . . . . .	»	290	1,163	10
800	» . . . . .	»	330	666	05	835	» . . . . .	»	315	1,654	80
	Summa	—	—	193,580	34	836	» . . . . .	»	330	2,514	21
						837	» . . . . .	»	304	1,217	75
	<i>Litografn.</i>					838	» . . . . .	kv.	300	1,200	—
						839	» . . . . .	»	290	1,870	—
801	Förman . . . . .	m.	300	2,232	40	840	» . . . . .	»	300	1,132	—
802	» . . . . .	»	317	2,047	60	841	Litograf-elev . . . . .	m.	303	530	45
803	» . . . . .	»	305	2,411	50	842	» . . . . .	»	300	400	—
804	» . . . . .	»	304	2,388	40	843	» . . . . .	»	304	339	40
805	» . . . . .	»	300	2,901	60	844	» . . . . .	»	317	1,113	35
806	» . . . . .	»	300	3,628	35	845	» . . . . .	»	—	84	—
807	» . . . . .	»	307	2,620	80	846	» . . . . .	»	182	159	55
808	» . . . . .	»	165	1,015	55	847	» . . . . .	»	—	157	45

Arbetarens Ouvrier			Fullgjorda arbets- dagar. Nombre de journées de travail accom- pli.	Lön Salaire		Arbetarens Ouvrier			Fullgjorda arbets- dagar. Nombre de journées de travail accom- pli.	Lön Salaire	
nummer. No	yrkesspecialitet. spécialité.	kön. sexe.		Mk. Francs.	P. cent.	nummer. No	yrkesspecialitet. spécialité.	kön. sexe.		Mk. Francs.	P. cent.
848	Litograf-elev. . . . .	m.	300	316	90	887	Tryckare . . . . .	m.	300	980	95
849	» . . . . .	»	—	269	40	888	» . . . . .	»	300	1,458	80
850	» . . . . .	»	300	366	10	889	» . . . . .	»	105	810	—
851	» . . . . .	»	304	832	20	890	» . . . . .	»	—	82	75
852	» . . . . .	»	300	525	40	891	» . . . . .	»	—	36	—
853	Tryckare . . . . .	»	345	731	90	892	» . . . . .	»	—	136	55
854	» . . . . .	»	345	862	90	893	» . . . . .	»	—	18	15
855	» . . . . .	»	300	1,443	60	894	» . . . . .	»	294	1,216	20
856	» . . . . .	»	311	1,251	—	895	» . . . . .	»	300	1,256	75
857	» . . . . .	»	304	1,906	05	896	» . . . . .	»	131	577	10
858	» . . . . .	»	304	1,402	20	897	» . . . . .	»	221	1,719	85
859	» . . . . .	»	310	1,938	25	898	» . . . . .	»	—	38	—
860	» . . . . .	»	300	1,658	20	899	» . . . . .	»	305	2,046	65
861	» . . . . .	»	302	1,905	90	900	» . . . . .	»	—	593	10
862	» . . . . .	»	282	1,999	05	901	» . . . . .	»	12	59	60
863	» . . . . .	»	306	2,425	95	902	Tryckare-elev. . . . .	»	316	915	30
864	» . . . . .	»	300	2,158	55	903	» . . . . .	»	300	427	20
865	» . . . . .	»	300	2,383	—	904	» . . . . .	»	300	446	86
866	» . . . . .	»	304	2,215	70	905	» . . . . .	»	300	438	30
867	» . . . . .	»	300	2,366	57	906	» . . . . .	»	300	498	40
868	» . . . . .	»	302	1,794	—	907	» . . . . .	»	304	548	65
869	» . . . . .	»	276	2,295	70	908	» . . . . .	»	300	539	10
870	» . . . . .	»	300	2,233	58	909	» . . . . .	»	300	560	60
871	» . . . . .	»	300	3,050	95	910	» . . . . .	»	316	551	05
872	» . . . . .	»	305	2,636	50	911	» . . . . .	»	330	556	60
873	» . . . . .	»	297	2,555	—	912	» . . . . .	»	312	430	35
874	» . . . . .	»	300	3,600	—	913	» . . . . .	»	300	531	—
875	» . . . . .	»	296	1,888	95	914	» . . . . .	»	300	343	10
876	» . . . . .	»	—	1,130	40	915	» . . . . .	»	300	324	10
877	» . . . . .	»	—	1,012	40	916	» . . . . .	»	300	338	22
878	» . . . . .	»	—	1,204	45	917	» . . . . .	»	300	353	30
879	» . . . . .	»	—	1,555	50	918	» . . . . .	»	300	356	11
880	» . . . . .	»	—	745	80	919	» . . . . .	»	290	306	10
881	» . . . . .	»	300	2,067	20	920	» . . . . .	»	75	154	50
882	» . . . . .	»	—	325	65	921	» . . . . .	»	300	346	—
883	» . . . . .	»	—	25	—	922	» . . . . .	»	—	156	75
884	» . . . . .	»	300	918	10	923	» . . . . .	»	300	581	70
885	» . . . . .	»	—	21	—	924	» . . . . .	»	300	525	80
886	» . . . . .	»	—	348	55	925	» . . . . .	»	300	598	80

Arbetarens <i>Ouvrier</i>			Fullgjorda arbets- dagar. <i>Nombres de journées de travail accomplies.</i>	Lön <i>Salaire</i>		Arbetarens <i>Ouvrier</i>			Fullgjorda arbets- dagar. <i>Nombres de journées de travail accomplies.</i>	Lön <i>Salaire</i>	
nummer. <i>Nº</i>	yrkesspecialitet <i>spécialité.</i>	køn. <i>sexe.</i>		Mk. <i>Francs.</i>	P. <i>cent.</i>	nummer. <i>Nº</i>	yrkesspecialitet <i>spécialité.</i>	køn. <i>sexe.</i>		Mk. <i>Francs.</i>	P. <i>cent.</i>
926	Öfriga . . . . .	m.	312	516	—	965	Öfriga . . . . .	kv.	300	518	32
927	» . . . . .	»	309	1,334	90	966	» . . . . .	»	300	552	50
928	» . . . . .	»	297	1,022	—	967	» . . . . .	»	—	163	95
929	» . . . . .	»	300	1,551	25	968	» . . . . .	»	300	660	90
930	» . . . . .	»	300	2,280	—	969	» . . . . .	»	300	514	59
931	» . . . . .	»	30	35	—	970	» . . . . .	»	300	367	98
932	» . . . . .	»	255	277	40	971	» . . . . .	»	300	542	60
933	» . . . . .	»	195	213	75	972	» . . . . .	»	300	320	10
934	» . . . . .	»	—	202	80	973	» . . . . .	»	300	351	30
935	» . . . . .	»	264	408	—	974	» . . . . .	»	300	352	20
936	» . . . . .	»	60	96	—	975	» . . . . .	»	300	338	40
937	» . . . . .	»	118	325	15	976	» . . . . .	»	300	527	10
938	» . . . . .	»	60	65	—	977	» . . . . .	»	300	426	11
939	» . . . . .	»	—	170	—	978	» . . . . .	»	300	413	82
940	» . . . . .	»	—	205	50	979	» . . . . .	»	300	364	15
941	» . . . . .	kv.	297	667	—	980	» . . . . .	»	—	366	95
942	» . . . . .	»	304	652	—	981	» . . . . .	»	300	603	70
943	» . . . . .	»	305	656	75	982	» . . . . .	»	73	79	55
944	» . . . . .	»	301	396	15	983	» . . . . .	»	105	179	05
945	» . . . . .	»	312	337	60	984	» . . . . .	»	99	79	10
946	» . . . . .	»	297	667	—	985	» . . . . .	»	88	68	05
947	» . . . . .	»	318	512	50	986	» . . . . .	»	261	545	80
948	» . . . . .	»	318	501	—	987	» . . . . .	»	127	122	70
949	» . . . . .	»	309	460	50		Summa	—	—	202,365	52
950	» . . . . .	»	304	416	85						
951	» . . . . .	»	307	463	20						
952	» . . . . .	»	305	644	80						
953	» . . . . .	»	298	927	—	988	Förman . . . . .	m.	300	3,395	—
954	» . . . . .	»	77	118	40	989	» . . . . .	»	305	4,461	80
955	» . . . . .	»	307	1,281	70	990	Fotograf . . . . .	»	300	1,260	14
956	» . . . . .	»	313	479	85	991	» . . . . .	»	335	4,227	—
957	» . . . . .	»	300	578	—	992	» . . . . .	»	300	2,021	45
958	» . . . . .	»	300	372	77	993	» . . . . .	»	—	2,260	80
959	» . . . . .	»	300	374	75	994	Kemigraf . . . . .	»	310	2,979	20
960	» . . . . .	»	300	298	20	995	» . . . . .	»	300	2,862	40
961	» . . . . .	»	300	376	85	996	» . . . . .	»	304	2,645	30
962	» . . . . .	»	300	439	30	997	» . . . . .	»	300	2,652	01
963	» . . . . .	»	300	362	45	998	» . . . . .	»	300	1,501	50
964	» . . . . .	»	300	453	90	999	» . . . . .	»	358	1,760	10

Arbetarens <i>Ouvrier</i>			Fullständiga arbets- dagar. Nombre de journées de travail accomplies.	Lön <i>Salaires</i>		Arbetarens <i>Ouvrier</i>			Fullständiga arbets- dagar. Nombre de journées de travail accomplies.	Lön <i>Salaires</i>	
yrkesspecialitet. <i>spécialité.</i>	kön. <i>sexe.</i>	nummer. <i>N<sup>o</sup></i>		Mk. <i>Francs.</i>	P. <i>cent.</i>	yrkesspecialitet. <i>spécialité.</i>	kön. <i>sexe.</i>	nummer. <i>N<sup>o</sup></i>		Mk. <i>Francs.</i>	P. <i>cent.</i>
1000	Kemigraf . . . . .	m.	300	1,680	—	1035	Kartongarbetare . . . . .	m.	118	552	40
1001	» . . . . .	»	300	1,200	—	1036	» . . . . .	»	88	204	90
1002	» . . . . .	»	49	398	20	1037	» . . . . .	kv.	295	327	75
1003	» . . . . .	»	316	2,925	—	1038	» . . . . .	»	296	374	65
1004	» . . . . .	»	—	840	—	1039	» . . . . .	»	296	382	55
1005	» . . . . .	»	—	399	—	1040	» . . . . .	»	304	386	75
1006	» . . . . .	»	304	1,480	40	1041	» . . . . .	»	305	371	20
1007	Kemigraf-elev. . . . .	»	300	400	70	1042	» . . . . .	»	305	310	15
1008	» . . . . .	»	232	384	30	1043	» . . . . .	»	304	390	90
1009	» . . . . .	»	318	425	95	1044	» . . . . .	»	296	581	40
1010	» . . . . .	»	304	1,115	60	1045	» . . . . .	»	304	475	80
1011	» . . . . .	»	296	783	40	1046	» . . . . .	»	304	480	—
1012	» . . . . .	»	300	438	95	1047	» . . . . .	»	303	419	30
1013	» . . . . .	»	300	423	—	1048	» . . . . .	»	304	432	55
1014	» . . . . .	»	300	594	90	1049	» . . . . .	»	304	715	20
1015	» . . . . .	»	355	1,009	15	1050	» . . . . .	»	304	494	10
1016	» . . . . .	»	146	520	65	1051	» . . . . .	»	304	424	60
1017	» . . . . .	»	—	550	90	1052	» . . . . .	»	305	405	35
1018	» . . . . .	»	91	70	—	1053	» . . . . .	»	104	107	75
1019	» . . . . .	»	229	468	60	1054	» . . . . .	»	131	130	25
1020	» . . . . .	»	254	268	45	1055	» . . . . .	»	279	416	85
1021	» . . . . .	»	110	411	30	1056	» . . . . .	»	294	521	55
1022	» . . . . .	kv.	300	310	—	1057	» . . . . .	»	304	417	—
	Summa	—	—	49,125	15	1058	» . . . . .	»	118	116	20
						1059	» . . . . .	»	148	150	—
	<i>Pappersförädling.</i>					1060	» . . . . .	»	272	484	95
						1061	» . . . . .	»	293	586	45
1023	Förman . . . . .	m.	304	1,932	90	1062	» . . . . .	»	91	101	30
1024	» . . . . .	»	304	2,163	95	1063	» . . . . .	»	305	333	55
1025	» . . . . .	»	305	1,881	05	1064	» . . . . .	»	74	148	—
1026	» . . . . .	»	304	1,440	—	1065	» . . . . .	»	90	126	45
1027	» . . . . .	»	304	2,160	—	1066	» . . . . .	»	303	478	50
1028	Kartongarbetare . . . . .	»	302	1,112	70	1067	» . . . . .	»	304	480	—
1029	» . . . . .	»	304	1,278	05	1068	» . . . . .	»	99	105	25
1030	» . . . . .	»	299	1,209	70	1069	» . . . . .	»	86	89	45
1031	» . . . . .	»	293	1,625	85	1070	» . . . . .	»	80	79	90
1032	» . . . . .	»	13	32	50	1071	» . . . . .	»	108	113	55
1033	» . . . . .	»	78	205	—	1072	» . . . . .	»	124	126	77
1034	» . . . . .	»	103	317	30	1073	» . . . . .	»	131	367	40

Arbetarens <i>Ouvrier</i>			Lön <i>Salaire</i>			Arbetarens <i>Ouvrier</i>			Lön <i>Salaire</i>		
nummer. N <sup>o</sup>	yrkesspecialitet <i>spécialité.</i>	køn. sexe.	Fullgjorda arbets- dagar. <i>Nombre de journées de travail accomph.</i>			nummer. N <sup>o</sup>	yrkesspecialitet. <i>spécialité.</i>	køn. sexe.	Fullgjorda arbets- dagar. <i>Nombre de journées de travail accomph.</i>		
			Mk. <i>Francs.</i>	p. <i>cent.</i>					Mk. <i>Francs.</i>	p. <i>cent.</i>	
1074	Kartongarbetare . . . . .	kv.	101	109	90	1109	Bokbinderiarbetare . . . . .	m.	298	1,534	25
1075	» . . . . .	»	135	147	55	1110	» . . . . .	»	297	1,666	95
1076	» . . . . .	»	102	109	05	1111	» . . . . .	»	302	1,546	25
1077	» . . . . .	»	144	161	—	1112	» . . . . .	»	306	961	31
1078	» . . . . .	»	99	148	20	1113	» . . . . .	»	306	1,538	65
1079	» . . . . .	»	98	165	95	1114	» . . . . .	»	306	1,969	50
1080	» . . . . .	»	90	100	90	1115	» . . . . .	»	300	1,574	90
1081	» . . . . .	»	225	217	50	1116	» . . . . .	»	293	1,631	90
1082	» . . . . .	»	301	608	35	1117	» . . . . .	»	304	1,561	45
1083	» . . . . .	»	157	158	15	1118	» . . . . .	»	300	3,081	55
1084	» . . . . .	»	242	963	65	1119	» . . . . .	»	301	1,868	65
1085	» . . . . .	»	62	74	55	1120	» . . . . .	»	306	1,429	20
1086	» . . . . .	»	153	223	—	1121	» . . . . .	»	283	942	20
1087	» . . . . .	»	16	16	35	1122	» . . . . .	»	306	580	—
1088	» . . . . .	»	85	69	30	1123	» . . . . .	»	298	1,875	—
1089	» . . . . .	»	173	301	45	1124	» . . . . .	»	304	1,838	40
	Summa	•	—	32,144	52	1125	» . . . . .	»	317	1,272	60
						1126	» . . . . .	»	301	938	—
	<i>Bokbinderiet.</i>					1127	» . . . . .	»	273	1,149	40
						1128	» . . . . .	»	300	1,182	90
1090	Förmän . . . . .	m.	306	2,300	—	1129	» . . . . .	»	293	1,890	32
1091	» . . . . .	»	305	3,075	—	1130	» . . . . .	»	299	1,338	80
1092	» . . . . .	»	305	4,800	—	1131	» . . . . .	»	280	1,132	—
1093	» . . . . .	»	298	1,515	—	1132	» . . . . .	»	304	1,377	35
1094	» . . . . .	»	305	3,000	—	1133	» . . . . .	»	290	883	95
1095	Föreståndarinnor . . . . .	kv.	276	1,569	20	1134	» . . . . .	»	305	1,993	40
1096	» . . . . .	»	306	2,052	14	1135	» . . . . .	»	301	2,007	70
1097	» . . . . .	»	279	782	50	1136	» . . . . .	»	306	1,800	24
1098	» . . . . .	»	300	1,148	84	1137	» . . . . .	»	306	1,653	65
1099	» . . . . .	»	281	1,175	90	1138	» . . . . .	»	294	1,626	55
1100	» . . . . .	»	305	1,750	85	1139	» . . . . .	»	298	1,233	10
1101	» . . . . .	»	305	1,160	—	1140	» . . . . .	»	299	1,355	05
1102	Bokbinderiarbetare . . . . .	m.	299	482	25	1141	» . . . . .	»	302	707	95
1103	» . . . . .	»	299	1,081	20	1142	» . . . . .	»	306	1,759	74
1104	» . . . . .	»	303	1,749	35	1143	» . . . . .	»	305	1,440	—
1105	» . . . . .	»	304	2,158	—	1144	» . . . . .	»	304	441	80
1106	» . . . . .	»	303	1,692	—	1145	» . . . . .	»	311	375	10
1107	» . . . . .	»	306	1,736	20	1146	» . . . . .	»	306	380	—
1108	» . . . . .	»	306	1,649	54	1147	» . . . . .	»	306	405	30

Arbetarens Ouvrier			Fulgjorda arbets- dagar. Nombre de journées de travail accom- pli.	Lön Salaire		Arbetarens Ouvrier			Fulgjorda arbets- dagar. Nombre de journées de travail accom- pli.	Lön Salaire	
nummer. N <sup>o</sup>	yrkesspecialitet spécialité.	kon. sexe.		Mk. Francs.	p. cent.	nummer. N <sup>o</sup>	yrkesspecialitet. spécialité.	kon. sexe.		Mk. Francs.	p. cent.
1148	Bokbinderiarbetare . . .	m.	296	597	85	1187	Bokbinderiarbetare . . .	m.	300	1,530	70
1149	» . . . »	»	143	163	85	1188	» . . . »	»	160	1,086	90
1150	» . . . »	»	303	359	40	1189	» . . . »	»	303	1,526	50
1151	» . . . »	»	37	75	—	1190	» . . . »	»	118	476	40
1152	» . . . »	»	220	924	57	1191	» . . . »	»	256	1,296	—
1153	» . . . »	»	306	1,217	07	1192	» . . . »	»	141	834	75
1154	» . . . »	»	306	1,476	64	1193	» . . . »	»	280	1,229	15
1155	» . . . »	»	306	1,539	40	1194	» . . . »	»	272	821	75
1156	» . . . »	»	313	601	80	1195	» . . . »	»	24	75	50
1157	» . . . »	»	306	679	50	1196	» . . . »	»	188	558	—
1158	» . . . »	»	254	957	60	1197	» . . . »	»	25	117	70
1159	» . . . »	»	188	535	80	1198	» . . . »	»	190	497	55
1160	» . . . »	»	306	3,050	—	1199	» . . . »	»	267	1,834	15
1161	» . . . »	»	306	1,091	20	1200	» . . . »	»	30	46	22
1162	» . . . »	»	50	338	05	1201	» . . . »	»	261	981	50
1163	» . . . »	»	215	1,044	60	1202	» . . . »	»	13	28	75
1164	» . . . »	»	132	620	50	1203	» . . . »	»	306	342	40
1165	» . . . »	»	—	2	25	1204	» . . . »	»	281	325	35
1166	» . . . »	»	248	1,243	—	1205	» . . . »	»	33	32	70
1167	» . . . »	»	13	10	—	1206	» . . . »	»	93	101	60
1168	» . . . »	»	91	97	50	1207	» . . . »	»	—	1,530	—
1169	» . . . »	»	268	907	45	1208	» . . . »	»	240	302	75
1170	» . . . »	»	18	108	25	1209	» . . . kv.	kv.	306	784	85
1171	» . . . »	»	46	230	—	1210	» . . . »	»	306	674	69
1172	» . . . »	»	302	1,308	30	1211	» . . . »	»	306	275	55
1173	» . . . »	»	189	1,046	10	1212	» . . . »	»	306	277	95
1174	» . . . »	»	48	118	10	1213	» . . . »	»	300	377	80
1175	» . . . »	»	303	1,169	30	1214	» . . . »	»	300	307	59
1176	» . . . »	»	88	282	35	1215	» . . . »	»	300	521	91
1177	» . . . »	»	25	75	—	1216	» . . . »	»	304	315	65
1178	» . . . »	»	38	206	50	1217	» . . . »	»	277	221	10
1179	» . . . »	»	26	104	—	1218	» . . . »	»	306	339	50
1180	» . . . »	»	18	108	25	1219	» . . . »	»	280	216	55
1181	» . . . »	»	303	1,520	25	1220	» . . . »	»	299	896	12
1182	» . . . »	»	304	482	40	1221	» . . . »	»	306	269	10
1183	» . . . »	»	53	243	—	1222	» . . . »	»	300	799	10
1184	» . . . »	»	91	91	50	1223	» . . . »	»	300	901	—
1185	» . . . »	»	307	1,237	—	1224	» . . . »	»	280	561	92
1186	» . . . »	»	252	1,322	50	1225	» . . . »	»	299	574	50

nummer. N <sup>o</sup>	Arbetarens Ouvrier		Fullgjorda arbets- dagar. Nombre de journées de travail accomplies.	Lön Salaire		nummer. N <sup>o</sup>	Arbetarens Ouvrier		Fullgjorda arbets- dagar. Nombre de journées de travail accomplies.	Lön Salaire	
	yrkesspecialitet. spécialité.	k <sup>o</sup> n. sexe.		Mk. Francs.	p. cent.		yrkesspecialitet. spécialité.	k <sup>o</sup> n. sexe.		Mk. Francs.	p. cent.
1226	Bokbinderiarbetare . . .	kv.	305	747 35	1265	Bokbinderiarbetare . . .	kv.	300	940 70		
1227	» . . . »	»	309	616 60	1266	» . . . »	»	306	685 23		
1228	» . . . »	»	305	600 15	1267	» . . . »	»	306	654 12		
1229	» . . . »	»	300	720 85	1268	» . . . »	»	289	989 60		
1230	» . . . »	»	299	764 30	1269	» . . . »	»	292	954 80		
1231	» . . . »	»	292	751 05	1270	» . . . »	»	300	940 90		
1232	» . . . »	»	306	831 35	1271	» . . . »	»	300	882 15		
1233	» . . . »	»	298	837 20	1272	» . . . »	»	300	881 80		
1234	» . . . »	»	300	898 37	1273	» . . . »	»	300	881 80		
1235	» . . . »	»	303	647 25	1274	» . . . »	»	306	1,211 —		
1236	» . . . »	»	305	820 60	1275	» . . . »	»	300	890 75		
1237	» . . . »	»	299	601 —	1276	» . . . »	»	305	370 90		
1238	» . . . »	»	299	644 50	1277	» . . . »	»	300	390 75		
1239	» . . . »	»	300	635 62	1278	» . . . »	»	306	342 85		
1240	» . . . »	»	300	619 85	1279	» . . . »	»	306	330 95		
1241	» . . . »	»	300	648 20	1280	» . . . »	»	306	278 75		
1242	» . . . »	»	300	548 25	1281	» . . . »	»	302	373 95		
1243	» . . . »	»	300	536 10	1282	» . . . »	»	305	483 55		
1244	» . . . »	»	299	585 10	1283	» . . . »	»	303	429 20		
1245	» . . . »	»	303	592 50	1284	» . . . »	»	286	475 60		
1246	» . . . »	»	306	608 98	1285	» . . . »	»	306	626 05		
1247	» . . . »	»	303	626 10	1286	» . . . »	»	300	380 45		
1248	» . . . »	»	306	637 69	1287	» . . . »	»	306	280 —		
1249	» . . . »	»	300	562 90	1288	» . . . »	»	306	278 —		
1250	» . . . »	»	294	550 85	1289	» . . . »	»	303	331 25		
1251	» . . . »	»	299	517 26	1290	» . . . »	»	306	543 20		
1252	» . . . »	»	306	611 20	1291	» . . . »	»	306	334 —		
1253	» . . . »	»	303	522 60	1292	» . . . »	»	291	661 50		
1254	» . . . »	»	300	478 16	1293	» . . . »	»	293	725 —		
1255	» . . . »	»	306	468 90	1294	» . . . »	»	281	649 55		
1256	» . . . »	»	294	453 40	1295	» . . . »	»	293	602 20		
1257	» . . . »	»	301	473 45	1296	» . . . »	»	296	615 55		
1258	» . . . »	»	306	430 30	1297	» . . . »	»	294	664 90		
1259	» . . . »	»	274	497 37	1298	» . . . »	»	273	656 15		
1260	» . . . »	»	306	400 25	1299	» . . . »	»	278	501 25		
1261	» . . . »	»	306	256 50	1300	» . . . »	»	306	587 10		
1262	» . . . »	»	293	349 05	1301	» . . . »	»	306	583 45		
1263	» . . . »	»	300	1,190 —	1302	» . . . »	»	288	575 15		
1264	» . . . »	»	294	558 10	1303	» . . . »	»	306	593 20		

Arbetarens <i>Ouvrier</i>			Fullgjorda arbets- dagar. Nombre de journées de travail accom- pl.	Lön <i>Salaire</i>		Arbetarens <i>Ouvrier</i>			Fullgjorda arbets- dagar. Nombre de journées de travail accom- pl.	Lön <i>Salaire</i>	
nummer. N <sup>o</sup>	yrkesspecialitet. <i>spécialité.</i>	Kon. sexe.		Mk. <i>Francs.</i>	p. cent.	nummer. N <sup>o</sup>	yrkesspecialitet. <i>spécialité.</i>	Kon. sexe.		Mk. <i>Francs.</i>	p. cent.
1304	Bokbinderiarbetare . . .	kv.	306	581 10	1343	Bokbinderiarbetare . . .	kv.	306	806 90		
1305	» . . . . .	»	294	588 80	1344	» . . . . .	»	305	772 75		
1306	» . . . . .	»	306	619 55	1345	» . . . . .	»	304	306 10		
1307	» . . . . .	»	299	548 05	1346	» . . . . .	»	304	309 50		
1308	» . . . . .	»	300	607 —	1347	» . . . . .	»	291	761 45		
1309	» . . . . .	»	305	520 —	1348	» . . . . .	»	298	896 40		
1310	» . . . . .	»	299	464 75	1349	» . . . . .	»	281	932 25		
1311	» . . . . .	»	307	510 65	1350	» . . . . .	»	306	515 85		
1312	» . . . . .	»	299	407 15	1351	» . . . . .	»	304	604 35		
1313	» . . . . .	»	293	446 95	1352	» . . . . .	»	287	659 80		
1314	» . . . . .	»	306	409 35	1353	» . . . . .	»	294	666 —		
1315	» . . . . .	»	304	414 30	1354	» . . . . .	»	291	571 16		
1316	» . . . . .	»	306	409 60	1355	» . . . . .	»	292	734 70		
1317	» . . . . .	»	306	399 60	1356	» . . . . .	»	289	309 70		
1318	» . . . . .	»	306	328 50	1357	» . . . . .	»	286	307 70		
1319	» . . . . .	»	300	324 —	1358	» . . . . .	»	276	335 15		
1320	» . . . . .	»	306	305 —	1359	» . . . . .	»	285	506 75		
1321	» . . . . .	»	306	314 80	1360	» . . . . .	»	290	518 65		
1322	» . . . . .	»	306	334 45	1361	» . . . . .	»	300	465 75		
1323	» . . . . .	»	306	377 85	1362	» . . . . .	»	292	440 55		
1324	» . . . . .	»	306	324 40	1363	» . . . . .	»	280	312 15		
1325	» . . . . .	»	306	389 85	1364	» . . . . .	»	279	313 60		
1326	» . . . . .	»	298	326 20	1365	» . . . . .	»	294	370 10		
1327	» . . . . .	»	298	331 70	1366	» . . . . .	»	287	389 50		
1328	» . . . . .	»	306	455 60	1367	» . . . . .	»	306	436 80		
1329	» . . . . .	»	304	794 35	1368	» . . . . .	»	188	277 80		
1330	» . . . . .	»	298	589 90	1369	» . . . . .	»	53	106 63		
1331	» . . . . .	»	306	668 70	1370	» . . . . .	»	—	627 —		
1332	» . . . . .	»	304	982 75	1371	» . . . . .	»	25	30 —		
1333	» . . . . .	»	305	917 90	1372	» . . . . .	»	293	528 84		
1334	» . . . . .	»	305	893 55	1373	» . . . . .	»	11	12 50		
1335	» . . . . .	»	291	298 75	1374	» . . . . .	»	11	10 —		
1336	» . . . . .	»	304	450 65	1375	» . . . . .	»	181	424 75		
1337	» . . . . .	»	304	463 45	1376	» . . . . .	»	14	10 80		
1338	» . . . . .	»	306	647 35	1377	» . . . . .	»	10	7 50		
1339	» . . . . .	»	305	609 30	1378	» . . . . .	»	228	502 90		
1340	» . . . . .	»	305	940 61	1379	» . . . . .	»	11	15 —		
1341	» . . . . .	»	305	906 —	1380	» . . . . .	»	299	595 35		
1342	» . . . . .	»	305	887 30	1381	» . . . . .	»	89	105 05		



Arbetarens <i>Ouvrier</i>			Fullgjorda arbets- dagar. Nombre de jours de travail accompli.	Lön <i>Salaire</i>		Arbetarens <i>Ouvrier</i>			Fullgjorda arbets- dagar. Nombre de jours de travail accompli.	Lön <i>Salaire</i>	
nummer. No	yrkesspecialitet. <i>spécialité.</i>	køn. sexe.		Mk. Francs.	p. cent.	nummer. No	yrkesspecialitet. <i>spécialité.</i>	køn. sexe.		Mk. Francs.	p. cent.
1382	Bokbinderiarbetare . . .	kv.	13	9 75	1421	Bokbinderiarbetare . . .	kv.	—	219 75		
1383	» . . . »	»	13	11 05	1422	» . . . »	»	228	406 50		
1384	» . . . »	»	171	494 55	1423	» . . . »	»	147	138 20		
1385	» . . . »	»	188	213 95	1424	» . . . »	»	300	383 35		
1386	» . . . »	»	93	214 50	1425	» . . . »	»	300	380 —		
1387	» . . . »	»	276	424 95	1426	» . . . »	»	300	342 50		
1388	» . . . »	»	281	604 90	1427	» . . . »	»	300	546 50		
1389	» . . . »	»	6	5 60	1428	» . . . »	»	300	356 80		
1390	» . . . »	»	253	424 05	1429	» . . . »	»	300	482 —		
1391	» . . . »	»	11	30 —	1430	» . . . »	»	300	303 20		
1392	» . . . »	»	8	7 —	1431	» . . . »	»	300	430 60		
1393	» . . . »	»	117	168 95	1432	» . . . »	»	61	121 50		
1394	» . . . »	»	31	31 70	1433	» . . . »	»	—	118 70		
1395	» . . . »	»	—	349 90	1434	» . . . »	»	300	663 10		
1396	» . . . »	»	—	96 —	1435	» . . . »	»	300	523 30		
1397	» . . . »	»	—	533 55	1436	» . . . »	»	172	165 —		
1398	» . . . »	»	—	664 —	1437	» . . . »	»	195	372 15		
1399	» . . . »	»	—	525 80	1438	» . . . »	»	100	251 55		
1400	» . . . »	»	—	388 55	1439	» . . . »	»	126	120 95		
1401	» . . . »	»	107	178 70	1440	» . . . »	»	122	93 95		
1402	» . . . »	»	160	162 50	1441	» . . . »	»	75	62 90		
1403	» . . . »	»	312	393 45	1442	» . . . »	»	83	102 80		
1404	» . . . »	»	302	376 80	1443	» . . . »	»	116	164 55		
1405	» . . . »	»	300	334 60	1444	» . . . »	»	254	213 20		
1406	» . . . »	»	150	189 55	1445	» . . . »	»	124	93 95		
1407	» . . . »	»	60	46 50	1446	» . . . »	»	77	59 60		
1408	» . . . »	»	300	275 10	1447	» . . . »	»	111	118 —		
1409	» . . . »	»	255	250 95	1448	» . . . »	»	52	50 —		
1410	» . . . »	»	305	675 80	1449	» . . . »	»	188	211 30		
1411	» . . . »	»	298	789 40	1450	» . . . »	»	144	179 05		
1412	» . . . »	»	289	692 98	1451	» . . . »	»	155	166 30		
1413	» . . . »	»	300	312 75	1452	» . . . »	»	115	91 05		
1414	» . . . »	»	164	134 55	1453	» . . . »	»	65	50 —		
1415	» . . . »	»	259	263 —	1454	» . . . »	»	123	94 50		
1416	» . . . »	»	304	878 20	1455	» . . . »	»	95	73 10		
1417	» . . . »	»	304	723 80	1456	» . . . »	»	36	27 —		
1418	» . . . »	»	157	176 60	1457	» . . . »	»	220	224 06		
1419	» . . . »	»	159	330 —	1458	» . . . »	»	151	123 35		
1420	» . . . »	»	—	175 —	1459	» . . . »	»	131	152 65		

Arbetarens <i>Ouvrier</i>			Fulltjorda arbets- dagar. Nombre de journées de travail accomplies.	Lön <i>Salaire</i>		Arbetarens <i>Ouvrier</i>			Fulltjorda arbets- dagar. Nombre de journées de travail accomplies.	Lön <i>Salaire</i>	
nummer. <i>N<sup>o</sup></i>	yrkesspecialitet. <i>spécialité.</i>	Kön. <i>sexe.</i>		Mk. <i>Francs.</i>	p. <i>cent.</i>	nummer. <i>N<sup>o</sup></i>	yrkesspecialitet. <i>spécialité.</i>	Kön. <i>sexe.</i>		Mk. <i>Francs.</i>	p. <i>cent.</i>
1460	Bokbinderiarbetare . . .	kv.	254	199	20	1499	Bokbinderiarbetare . . .	kv.	10	7	—
1461	» . . . »	»	181	138	85	1500	» . . . »	»	107	82	15
1462	» . . . »	»	90	69	60	1501	» . . . »	»	121	96	10
1463	» . . . »	»	205	185	15	1502	» . . . »	»	13	10	—
1464	» . . . »	»	160	93	40	1503	» . . . »	»	305	277	70
1465	» . . . »	»	159	132	75	1504	» . . . »	»	149	119	60
1466	» . . . »	»	228	197	70	1505	» . . . »	»	149	128	35
1467	» . . . »	»	166	134	70	1506	» . . . »	»	60	48	—
1468	» . . . »	»	109	86	35	1507	» . . . »	»	228	227	50
1469	» . . . »	»	149	119	60	1508	» . . . »	»	175	182	60
1470	» . . . »	»	87	70	—	1509	» . . . »	»	119	93	50
1471	» . . . »	»	11	12	—	1510	» . . . »	»	306	328	—
1472	» . . . »	»	26	24	25	1511	» . . . »	»	3	3	40
1473	» . . . »	»	5	3	90	1512	» . . . »	»	13	12	50
1474	» . . . »	»	11	10	—	1513	» . . . »	»	267	418	25
1475	» . . . »	»	155	136	10	1514	» . . . »	»	129	208	45
1476	» . . . »	»	10	7	—	1515	» . . . »	»	50	110	20
1477	» . . . »	»	10	8	05	1516	» . . . »	»	306	515	80
1478	» . . . »	»	10	8	85	1517	» . . . »	»	299	388	20
1479	» . . . »	»	21	15	65	1518	» . . . »	»	13	9	25
1480	» . . . »	»	57	42	75	1519	» . . . »	»	306	488	60
1481	» . . . »	»	118	90	—	1520	» . . . »	»	128	164	75
1482	» . . . »	»	11	8	40	1521	» . . . »	»	306	568	60
1483	» . . . »	»	59	44	65	1522	» . . . »	»	306	503	65
1484	» . . . »	»	292	379	—	1523	» . . . »	»	306	611	40
1485	» . . . »	»	292	410	15	1524	» . . . »	»	13	13	70
1486	» . . . »	»	64	56	65	1525	» . . . »	»	293	493	05
1487	» . . . »	»	23	18	28	1526	» . . . »	»	306	711	37
1488	» . . . »	»	306	455	60	1527	» . . . »	»	14	17	35
1489	» . . . »	»	120	145	95	1528	» . . . »	»	44	39	—
1490	» . . . »	»	8	4	80	1529	» . . . »	»	205	189	30
1491	» . . . »	»	51	44	60	1530	» . . . »	»	76	60	—
1492	» . . . »	»	165	143	20	1531	» . . . »	»	150	119	75
1493	» . . . »	»	51	58	90	1532	» . . . »	»	148	119	—
1494	» . . . »	»	33	25	45	1533	» . . . »	»	137	104	—
1495	» . . . »	»	12	11	55	1534	» . . . »	»	25	20	—
1496	» . . . »	»	142	123	10	1535	» . . . »	»	82	65	—
1497	» . . . »	»	13	10	—	1536	» . . . »	»	2	1	80
1498	» . . . »	»	—	9	60	1537	» . . . »	»	76	209	—

Arbetarens <i>Ouvrier</i>			Fullgjorda arbets- dagar. Nombre de journées de travail accom- pl.	Lön <i>Salaire</i>			Arbetarens <i>Ouvrier</i>			Fullgjorda arbets- dagar. Nombre de journées de travail accom- pl.	Lön <i>Salaire</i>		
nummer. N <sup>o</sup>	yrkesspecialitet. <i>spécialité.</i>	kän. sect.		Mk. <i>Francs.</i>	p. <i>cent.</i>	p. <i>cent.</i>	nummer. N <sup>o</sup>	yrkesspecialitet. <i>spécialité.</i>	kän. sect.		Mk. <i>Francs.</i>	p. <i>cent.</i>	p. <i>cent.</i>
1538	Bokbinderiarbetare . . .	kv.	111	114	50	1577	Bokbinderiarbetare . . .	kv.	290	360	—		
1539	» . . . . .	»	144	430	80	1578	» . . . . .	»	292	402	95		
1540	» . . . . .	»	110	81	80	1579	» . . . . .	»	100	82	10		
1541	» . . . . .	»	292	25	70	1580	» . . . . .	»	111	93	90		
1542	» . . . . .	»	136	302	50	1581	» . . . . .	»	106	87	—		
1543	» . . . . .	»	269	848	—	1582	» . . . . .	»	101	102	50		
1544	» . . . . .	»	190	401	55	1583	» . . . . .	»	111	90	05		
1545	» . . . . .	»	299	598	40		Summa	—	—	267,815	61		
1546	» . . . . .	»	166	167	10								
1547	» . . . . .	»	111	169	50								
1548	» . . . . .	»	87	111	10	1584	Utom yrket . . . . .	m.	154	262	50		
1549	» . . . . .	»	26	40	85	1585	» . . . . .	»	194	717	70		
1550	» . . . . .	»	13	38	—	1586	» . . . . .	»	256	260	—		
1551	» . . . . .	»	305	902	75	1587	» . . . . .	»	51	122	70		
1552	» . . . . .	»	130	166	15	1588	» . . . . .	»	26	30	—		
1553	» . . . . .	»	99	165	45	1589	» . . . . .	»	91	70	—		
1554	» . . . . .	»	62	59	90	1590	» . . . . .	»	140	107	—		
1555	» . . . . .	»	78	223	05	1591	» . . . . .	»	293	234	—		
1556	» . . . . .	»	131	158	85	1592	» . . . . .	»	4	3	—		
1557	» . . . . .	»	144	129	50	1593	» . . . . .	»	306	1,080	—		
1558	» . . . . .	»	318	1,155	95	1594	» . . . . .	»	306	960	—		
1559	» . . . . .	»	311	448	20	1595	» . . . . .	»	25	20	—		
1560	» . . . . .	»	176	145	80	1596	» . . . . .	»	26	20	—		
1561	» . . . . .	»	143	141	—	1597	» . . . . .	»	306	660	—		
1562	» . . . . .	»	186	160	55	1598	» . . . . .	»	308	1,093	50		
1563	» . . . . .	»	262	360	65	1599	» . . . . .	»	303	299	75		
1564	» . . . . .	»	158	162	80	1600	» . . . . .	»	256	782	15		
1565	» . . . . .	»	94	74	85	1601	» . . . . .	»	313	792	25		
1566	» . . . . .	»	221	304	—	1602	» . . . . .	»	160	650	—		
1567	» . . . . .	»	109	93	65	1603	» . . . . .	»	331	587	50		
1568	» . . . . .	»	13	10	—	1604	» . . . . .	»	339	926	90		
1569	» . . . . .	»	109	92	75	1605	» . . . . .	»	305	1,301	36		
1570	» . . . . .	»	52	58	20	1606	» . . . . .	»	333	1,939	10		
1571	» . . . . .	»	131	101	20	1607	» . . . . .	»	52	147	15		
1572	» . . . . .	»	10	6	85	1608	» . . . . .	»	39	97	—		
1573	» . . . . .	»	148	209	25	1609	» . . . . .	»	206	654	30		
1574	» . . . . .	»	21	15	—	1610	» . . . . .	»	305	720	—		
1575	» . . . . .	»	35	27	25	1611	» . . . . .	»	259	500	60		
1576	» . . . . .	»	135	122	65	1612	» . . . . .	»	91	73	75		

Arbetarens <i>Ouvrier</i>			Fullgjorda arbets- dagar. Nombre de journées de travail accom- pl.	Lön <i>Salaire</i>		Arbetarens <i>Ouvrier</i>			Fullgjorda arbets- dagar. Nombre de journées de travail accom- pl.	Lön <i>Salaire</i>	
nummer. N <sup>o</sup>	yrkesspecialitet. <i>spécialité.</i>	Kön. sexe.		Mk. <i>Francs.</i>	p. cent.	nummer. N <sup>o</sup>	yrkesspecialitet. <i>spécialité.</i>	Kön. sexe.		Mk. <i>Francs.</i>	p. cent.
1613	Utom yrket . . . . .	m.	186	879	05	1652	Utom yrket . . . . .	m.	300	1,440	—
1614	» . . . . .	»	97	345	40	1653	» . . . . .	»	300	1,680	—
1615	» . . . . .	»	39	35	85	1654	» . . . . .	»	300	1,791	30
1616	» . . . . .	»	26	23	60	1655	» . . . . .	»	300	1,636	20
1617	» . . . . .	»	157	531	—	1656	» . . . . .	»	306	1,080	—
1618	» . . . . .	»	123	423	40	1657	» . . . . .	»	299	1,446	—
1619	» . . . . .	»	305	1,040	05	1658	» . . . . .	»	299	960	—
1620	» . . . . .	»	313	1,082	30	1659	» . . . . .	»	300	1,568	80
1621	» . . . . .	»	300	1,279	50	1660	» . . . . .	»	104	160	—
1622	» . . . . .	»	—	106	82	1661	» . . . . .	»	300	192	—
1623	» . . . . .	»	306	2,010	—	1662	» . . . . .	»	300	2,335	80
1624	» . . . . .	»	304	1,510	—	1663	» . . . . .	»	—	31	25
1625	» . . . . .	»	300	2,413	43	1664	» . . . . .	»	300	288	75
1626	» . . . . .	»	304	2,279	30	1665	» . . . . .	»	—	680	05
1627	» . . . . .	»	306	1,768	05	1666	» . . . . .	»	—	90	—
1628	» . . . . .	»	300	2,437	20	1667	» . . . . .	»	—	242	50
1629	» . . . . .	»	301	1,709	—	1668	» . . . . .	»	300	493	—
1630	» . . . . .	»	104	60	—	1669	» . . . . .	»	300	504	75
1631	» . . . . .	»	26	15	—	1670	» . . . . .	»	300	965	69
1632	» . . . . .	»	52	30	—	1671	» . . . . .	»	—	117	65
1633	» . . . . .	»	300	1,849	20	1672	» . . . . .	»	—	232	—
1634	» . . . . .	»	—	141	—	1673	» . . . . .	»	—	115	—
1635	» . . . . .	»	275	259	30	1674	» . . . . .	»	300	649	—
1636	» . . . . .	»	187	206	30	1675	» . . . . .	»	—	310	—
1637	» . . . . .	»	78	75	—	1676	» . . . . .	»	—	140	—
1638	» . . . . .	»	174	167	20	1677	» . . . . .	»	—	42	75
1639	» . . . . .	»	65	62	50	1678	» . . . . .	»	—	77	50
1640	» . . . . .	»	182	183	20	1679	» . . . . .	»	—	50	25
1641	» . . . . .	»	182	140	—	1680	» . . . . .	»	—	140	—
1642	» . . . . .	»	300	360	—	1681	» . . . . .	»	—	100	—
1643	» . . . . .	»	300	725	90	1682	» . . . . .	»	79	82	90
1644	» . . . . .	»	300	361	70	1683	» . . . . .	»	—	106	—
1645	» . . . . .	»	300	376	60	1684	» . . . . .	»	—	175	—
1646	» . . . . .	»	300	360	—	1685	» . . . . .	»	—	68	75
1647	» . . . . .	»	300	841	75	1686	» . . . . .	»	—	130	—
1648	» . . . . .	»	300	374	20	1687	» . . . . .	»	—	201	50
1649	» . . . . .	»	300	1,440	—	1688	» . . . . .	»	26	60	—
1650	» . . . . .	»	300	1,200	—	1689	» . . . . .	»	—	204	—
1651	» . . . . .	»	280	805	28	1690	» . . . . .	»	—	125	50

Arbetarens Ouvrier			Fullgjorda arbets- dagar. Nombre de journées de travail accompi.	Lön Salaire		Arbetarens Ouvrier			Fullgjorda arbets- dagar. Nombre de journées de travail accompi.	Lön Salaire	
numm- er. No	yrkesspecialitet spécialité.	kon. sexe.		Mk.	P.	numm- er. No	yrkesspecialitet spécialité.	kon. sexe.		Mk.	P.
				Francs.	cent.					Francs.	cent.
1691	Utom yrket . . . . .	m.	—	123 48	1730	Utom yrket . . . . .	kv.	304	388 45		
1692	» . . . . .	»	—	142 25	1731	» . . . . .	»	300	484 —		
1693	» . . . . .	»	156	224 20	1732	» . . . . .	»	304	542 15		
1694	» . . . . .	»	12	12 20	1733	» . . . . .	»	299	764 80		
1695	» . . . . .	»	—	100 50	1734	» . . . . .	»	304	623 50		
1696	» . . . . .	»	124	282 75	1735	» . . . . .	»	305	600 —		
1697	» . . . . .	»	123	100 —	1736	» . . . . .	»	306	600 —		
1698	» . . . . .	»	155	157 30	1737	» . . . . .	»	39	30 —		
1699	» . . . . .	»	136	132 50	1738	» . . . . .	»	207	375 80		
1700	» . . . . .	»	169	158 50	1739	» . . . . .	»	99	160 —		
1701	» . . . . .	»	144	132 —	1740	» . . . . .	»	246	234 70		
1702	» . . . . .	»	299	960 —	1741	» . . . . .	»	304	467 05		
1703	» . . . . .	»	107	205 90	1742	» . . . . .	»	—	180 —		
1704	» . . . . .	»	147	313 80	1743	» . . . . .	»	300	240 —		
1705	» . . . . .	»	173	142 80	1744	» . . . . .	»	26	20 —		
1706	» . . . . .	»	147	306 30	1745	» . . . . .	»	—	360 10		
1707	» . . . . .	»	—	10 —	1746	» . . . . .	»	300	378 95		
1708	» . . . . .	»	—	160 25	1747	» . . . . .	»	22	16 97		
1709	» . . . . .	»	78	75 —	1748	» . . . . .	»	60	57 70		
1710	» . . . . .	»	182	490 —	1749	» . . . . .	»	17	12 70		
1711	» . . . . .	»	105	100 —	1750	» . . . . .	»	—	240 —		
1712	» . . . . .	»	160	156 50	1751	» . . . . .	»	182	165 —		
1713	» . . . . .	»	136	154 30	1752	» . . . . .	»	36	49 50		
1714	» . . . . .	»	—	60 —	1753	» . . . . .	»	304	567 20		
1715	» . . . . .	»	—	103 25	1754	» . . . . .	»	304	352 90		
1716	» . . . . .	»	—	60 —	1755	» . . . . .	»	66	61 50		
1717	» . . . . .	»	—	120 —	1756	» . . . . .	»	102	105 65		
1718	» . . . . .	»	—	20 —	1757	» . . . . .	»	121	98 —		
1719	» . . . . .	»	—	50 —	1758	» . . . . .	»	25	20 —		
1720	» . . . . .	»	—	40 —	1759	» . . . . .	»	306	630 —		
1721	» . . . . .	»	187	419 70	1760	» . . . . .	»	306	645 —		
1722	» . . . . .	»	182	175 —	1761	» . . . . .	»	100	180 —		
1723	» . . . . .	»	300	1,557 10	1762	» . . . . .	»	299	261 05		
1724	» . . . . .	»	300	1,212 60	1763	» . . . . .	»	188	145 —		
1725	» . . . . .	»	300	1,215 20	1764	» . . . . .	»	118	90 —		
1726	» . . . . .	kv.	304	395 —	1765	» . . . . .	»	16	12 50		
1727	» . . . . .	»	305	600 —	1766	» . . . . .	»	206	320 —		
1728	» . . . . .	»	300	420 —	1767	» . . . . .	»	269	488 80		
1729	» . . . . .	»	303	543 60	1768	» . . . . .	»	78	77 85		

Arbetarens <i>Ouvrier</i>			Fullgjorda arbets- dagar. <i>Nombre de journées de travail accompi.</i>	Lön <i>Salaire</i>		Arbetarens <i>Ouvrier</i>			Fullgjorda arbets- dagar. <i>Nombre de journées de travail accompi.</i>	Lön <i>Salaire</i>	
nummer. <i>N<sup>o</sup></i>	yrkesspecialitet <i>spécialité.</i>	kön. <i>sexe.</i>		Mk. <i>Francs.</i>	P. <i>cent.</i>	nummer. <i>N<sup>o</sup></i>	yrkesspecialitet <i>spécialité.</i>	kön. <i>sexe.</i>		Mk. <i>Francs.</i>	P. <i>cent.</i>
1769	Utom yrket . . . . .	kv.	228	232	15						
1770	» . . . . .	»	93	76	—						
1771	» . . . . .	»	232	218	60						
1772	» . . . . .	»	317	334	30						
1773	» . . . . .	»	123	96	85	1849	Underfaktor . . . . .	m.	291	2,205 —	
1774	» . . . . .	»	279	341	50	1850	» . . . . .	»	304	2,112 15	
1775	» . . . . .	»	209	370	90	1851	Handsättare . . . . .	»	305	1,920 —	
1776	» . . . . .	»	145	145	70	1852	» . . . . .	»	295	1,667 90	
1777	» . . . . .	»	28	34	85	1853	» . . . . .	»	298	1,809 45	
1778	» . . . . .	»	189	262	70	1854	» . . . . .	»	285	1,021 25	
1779	» . . . . .	»	13	17	50	1855	» . . . . .	»	297	1,492 30	
1780	» . . . . .	»	6	9	75	1856	» . . . . .	»	305	1,807 —	
1781	» . . . . .	»	57	59	55	1857	» . . . . .	»	303	1,560 35	
1782	» . . . . .	»	83	101	90	1858	» . . . . .	»	305	1,537 50	
1783	» . . . . .	»	306	492	—	1859	» . . . . .	»	301	2,070 80	
1784	» . . . . .	»	306	372	—	1860	» . . . . .	»	288	1,645 10	
1785	» . . . . .	»	300	1,341	25	1861	» . . . . .	»	65	348 35	
1786	» . . . . .	»	300	1,463	25	1862	» . . . . .	»	234	1,412 25	
1787	» . . . . .	»	—	10	—	1863	» . . . . .	»	301	1,689 40	
1788	» . . . . .	»	—	10	—	1864	» . . . . .	»	304	964 —	
1789	» . . . . .	»	312	600	—	1865	» . . . . .	»	301	1,255 55	
	Summa	—	—	95,003	73	1866	» . . . . .	»	179	785 20	
1790 till 1841	ej uppgifna yrken . . . . .	—	—	18,102	25	1867	» . . . . .	»	52	307 90	
						1868	» . . . . .	»	52	249 70	
						1869	» . . . . .	»	37	167 05	
	<b>Lovisa.</b>					1870	» . . . . .	»	138	558 95	
	<i>Sätteriet.</i>					1871	» . . . . .	»	297	1,613 95	
1842	Ombrytare . . . . .	m.	300	1,440	—	1872	» . . . . .	»	52	230 05	
1843	Handsättare . . . . .	»	300	1,320	—	1873	Sättare-elev. . . . .	»	305	375 20	
1844	Sättare-elev. . . . .	»	300	480	—	1874	» . . . . .	»	304	229 50	
1845	» . . . . .	kv.	300	288	—	1875	» . . . . .	»	305	251 50	
1846	» . . . . .	»	300	288	—	1876	» . . . . .	»	305	431 50	
	Summa	—	—	3,816	—	1877	» . . . . .	»	294	457 45	
						1878	» . . . . .	»	305	613 20	
	<i>Tryckeriet.</i>					1879	» . . . . .	»	305	582 25	
1847	Tryckare . . . . .	m.	300	1,320	—	1880	» . . . . .	»	305	766 25	
1848	Öfriga . . . . .	»	300	600	—		Summa	—	—	34,138 —	
	Summa	—	—	1,920	—						

Arbetarens <i>Ouvrier</i>			Fullgjorda arbets- dagar. <i>Nombre de journées de travail accomplies.</i>	Lön <i>Salaire</i>		Arbetarens <i>Ouvrier</i>			Fullgjorda arbets- dagar. <i>Nombre de journées de travail accomplies.</i>	Lön <i>Salaire</i>	
nummer. <i>N<sup>o</sup></i>	yrkesspecialitet <i>spécialité.</i>	kön. <i>sexe.</i>		Mk. <i>Francs.</i>	p. <i>cent.</i>	nummer. <i>N<sup>o</sup></i>	yrkesspecialitet <i>spécialité.</i>	kön. <i>sexe.</i>		Mk. <i>Francs.</i>	p. <i>cent.</i>
	<i>Tryckeriet.</i>				1914	Bokbinderiarbetare . . .	m.	182	114	—	
					1915	» . . . . .	»	182	115	95	
1881	Tryckare . . . . .	m.	299	1,599	—	1916	» . . . . .	»	186	122	65
1882	» . . . . .	»	299	1,384	70	1917	» . . . . .	»	104	147	15
1883	» . . . . .	»	300	1,916	95	1918	» . . . . .	»	93	101	40
1884	» . . . . .	»	305	620	20	1919	» . . . . .	»	39	55	25
1885	» . . . . .	»	298	2,038	50	1920	» . . . . .	»	152	100	75
1886	» . . . . .	»	298	1,380	—	1921	» . . . . .	kv.	296	474	75
1887	Tryckare-elev. . . . .	»	305	395	15	1922	» . . . . .	»	305	489	90
1888	» . . . . .	»	300	597	95	1923	» . . . . .	»	303	475	75
1889	» . . . . .	»	304	340	—	1924	» . . . . .	»	289	493	85
1890	» . . . . .	»	169	136	90	1925	» . . . . .	»	303	487	40
1891	» . . . . .	»	235	205	20	1926	» . . . . .	»	292	535	85
1892	» . . . . .	»	218	189	10	1927	» . . . . .	»	305	467	65
1893	» . . . . .	»	75	64	65	1928	» . . . . .	»	305	531	60
1894	Ötriga . . . . .	kv.	169	201	20	1929	» . . . . .	»	299	565	15
1895	» . . . . .	»	131	135	85	1930	» . . . . .	»	298	759	40
1896	» . . . . .	»	104	79	25	1931	» . . . . .	»	303	580	—
1897	» . . . . .	»	174	315	25	1932	» . . . . .	»	281	588	20
	Summa	—	—	11,599	85	1933	» . . . . .	»	287	643	80
						1934	» . . . . .	»	305	240	70
	<i>Bokbinderiet.</i>					1935	» . . . . .	»	305	236	80
						1936	» . . . . .	»	305	226	35
1898	Förman . . . . .	m.	301	3,025	—	1937	» . . . . .	»	280	216	40
1899	Föreståndarinna . . . . .	kv.	284	984	55	1938	» . . . . .	»	305	283	90
1900	Bokbinderiarbetare . . . . .	m.	298	738	65	1939	» . . . . .	»	196	352	80
1901	» . . . . .	»	279	990	10	1940	» . . . . .	»	160	206	45
1902	» . . . . .	»	304	1,070	85	1941	» . . . . .	»	244	562	90
1903	» . . . . .	»	300	1,511	05	1942	» . . . . .	»	212	448	90
1904	» . . . . .	»	303	1,261	55	1943	» . . . . .	»	118	70	80
1905	» . . . . .	»	4	14	—	1944	» . . . . .	»	109	66	90
1906	» . . . . .	»	20	41	—	1945	» . . . . .	»	104	62	55
1907	» . . . . .	»	13	45	50	1946	» . . . . .	»	104	63	15
1908	» . . . . .	»	186	936	90	1947	» . . . . .	»	65	39	15
1909	» . . . . .	»	80	360	—	1948	» . . . . .	»	118	70	95
1910	» . . . . .	»	99	92	40						
1911	» . . . . .	»	62	39	80						
1912	» . . . . .	»	189	130	80						
1913	» . . . . .	»	205	138	75	1949	Utom yrket . . . . .	m.	293	2,113	75
							Summa	—	—	22,380	05

Arbetarens <i>Ouvrier</i>			Fullgjorda arbets- dagar. <i>Nombre de journées de travail accom- pl.</i>	Lön <i>Salaire</i>		Arbetarens <i>Ouvrier</i>			Fullgjorda arbets- dagar. <i>Nombre de journées de travail accom- pl.</i>	Lön <i>Salaire</i>	
nummer <i>Nº</i>	yrkesspecialitet <i>spécialité.</i>	Kön. <i>Sexe.</i>		Mk. <i>Francs.</i>	P. <i>cent.</i>	nummer <i>Nº</i>	yrkesspecialitet <i>spécialité.</i>	Kön. <i>Sexe.</i>		Mk. <i>Francs.</i>	P. <i>cent.</i>
1950	Utom yrket . . . . .	m.	305	878	50						
1951	» . . . . .	»	44	41	65						
1952	» . . . . .	»	182	700	—	1973	Maskinmästare . . . . .	m.	300	1,442 25	
1953	» . . . . .	»	161	92	—	1974	Tryckare-elev. . . . .	»	—	720 80	
1954	» . . . . .	»	305	940	—		Summa	—	—	2,163 05	
1955	» . . . . .	kv.	89	108	55						
	Summa	—	—	4,874	45						
	<b>Ekenäs.</b>										
	<i>Sätteriet.</i>					1975	Utom yrket . . . . .	m.	300	1,203 —	
						1976	» . . . . .	»	—	35 —	
						1977	» . . . . .	»	—	224 80	
							Summa	—	—	1,462 80	
	<b>Åbo.</b>										
	<i>Sätteriet.</i>										
1956	Handsättare . . . . .	m.	300	1,221	30	1978	Faktor . . . . .	m.	300	1,890 —	
1957	» . . . . .	»	300	907	75	1979	» . . . . .	»	300	2,080 —	
1958	» . . . . .	»	300	572	45	1980	Underfaktor . . . . .	»	300	2,432 88	
1959	» . . . . .	»	300	913	70	1981	» . . . . .	»	300	1,826 36	
1960	Sättare-elev. . . . .	»	300	322	25	1982	Ombrytare . . . . .	»	300	2,332 15	
1961	» . . . . .	»	300	281	75	1983	» . . . . .	»	300	2,715 —	
	Summa	—	—	4,219	20	1984	» . . . . .	»	300	2,160 —	
	<i>Tryckeriet.</i>					1985	» . . . . .	»	300	2,400 —	
1962	Maskinmästare . . . . .	m.	300	600	—	1986	» . . . . .	»	300	2,400 —	
	<b>Hangö.</b>					1987	Maskinsättare . . . . .	»	300	1,629 30	
	<i>Sätteriet.</i>					1988	» . . . . .	»	300	1,729 60	
1963	Underfaktor . . . . .	m.	300	1,825	50	1989	Handsättare . . . . .	»	300	2,208 30	
1964	Handsättare . . . . .	»	—	1,335	—	1990	» . . . . .	»	294	2,121 82	
1965	» . . . . .	kv.	300	1,225	80	1991	» . . . . .	»	300	2,093 25	
1966	» . . . . .	»	300	1,226	70	1992	» . . . . .	»	300	2,073 75	
1967	Sättare-elev. . . . .	m.	300	515	50	1993	» . . . . .	»	300	1,827 03	
1968	» . . . . .	»	300	442	50	1994	» . . . . .	»	270	1,640 —	
1969	» . . . . .	»	300	355	—	1995	» . . . . .	»	300	1,038 97	
1970	» . . . . .	»	—	137	50	1996	» . . . . .	»	300	1,043 65	
1971	» . . . . .	kv.	300	510	80	1997	» . . . . .	»	300	1,276 47	
1972	» . . . . .	»	300	405	70	1998	» . . . . .	»	300	1,413 65	
	Summa	—	—	7,980	—	1999	» . . . . .	»	290	1,407 50	
						2000	» . . . . .	»	294	1,686 67	



Arbetarens <i>Ouvrier</i>			Fullgjorda arbets- dagar. <i>Nombre de journées de travail accom- pli.</i>	Lön <i>Salaire</i>		Arbetarens <i>Ouvrier</i>			Fullgjorda arbets- dagar. <i>Nombre de journées de travail accom- pli.</i>	Lön <i>Salaire</i>	
nummer. <i>Nº</i>	yrkesspecialitet <i>spécialité.</i>	køn. <i>sexe.</i>		Mk. <i>Francs.</i>	P. <i>cent.</i>	nummer. <i>Nº</i>	yrkesspecialitet <i>spécialité.</i>	køn. <i>sexe.</i>		Mk. <i>Francs.</i>	P. <i>cent.</i>
2001	Handsättare . . . . .	m.	300	1,431	85	2040	Handsättare . . . . .	m.	—	119	25
2002	» . . . . .	»	294	2,215	01	2041	» . . . . .	»	—	511	32
2003	» . . . . .	»	300	2,361	98	2042	» . . . . .	»	294	2,161	59
2004	» . . . . .	»	300	1,976	—	2043	» . . . . .	»	300	724	66
2005	» . . . . .	»	300	2,348	61	2044	» . . . . .	»	—	229	02
2006	» . . . . .	»	300	2,552	21	2045	» . . . . .	»	—	610	90
2007	» . . . . .	»	294	1,580	76	2046	» . . . . .	»	294	2,173	96
2008	» . . . . .	»	300	1,994	82	2047	» . . . . .	»	294	1,592	50
2009	» . . . . .	»	300	1,754	25	2048	» . . . . .	»	—	68	95
2010	» . . . . .	»	300	1,631	56	2049	» . . . . .	»	—	536	71
2011	» . . . . .	»	294	1,782	50	2050	» . . . . .	»	—	597	50
2012	» . . . . .	»	300	2,476	57	2051	» . . . . .	kv.	270	1,080	—
2013	» . . . . .	»	300	2,401	40	2052	» . . . . .	»	300	1,206	65
2014	» . . . . .	»	290	1,510	50	2053	» . . . . .	»	300	1,025	75
2015	» . . . . .	»	300	1,121	05	2054	» . . . . .	»	294	1,071	75
2016	» . . . . .	»	300	1,282	50	2055	» . . . . .	»	—	397	25
2017	» . . . . .	»	300	1,310	90	2056	» . . . . .	»	—	70	—
2018	» . . . . .	»	270	974	—	2057	Sättare-elev. . . . .	m.	300	424	75
2019	» . . . . .	»	294	1,358	96	2058	» . . . . .	»	300	301	41
2020	» . . . . .	»	300	1,800	—	2059	» . . . . .	»	300	284	60
2021	» . . . . .	»	300	1,991	98	2060	» . . . . .	»	300	366	45
2022	» . . . . .	»	300	1,639	15	2061	» . . . . .	»	300	334	—
2023	» . . . . .	»	—	160	—	2062	» . . . . .	»	300	241	88
2024	» . . . . .	»	—	1,293	98	2063	» . . . . .	»	300	406	50
2025	» . . . . .	»	294	1,865	40	2064	» . . . . .	»	300	487	96
2026	» . . . . .	»	—	275	15	2065	» . . . . .	»	300	501	45
2027	» . . . . .	»	290	2,019	—	2066	» . . . . .	»	300	380	10
2028	» . . . . .	»	300	2,188	—	2067	» . . . . .	»	300	364	—
2029	» . . . . .	»	—	294	65	2068	» . . . . .	»	300	317	—
2030	» . . . . .	»	—	1,705	45	2069	» . . . . .	»	300	334	30
2031	» . . . . .	»	—	836	05	2070	» . . . . .	»	300	246	25
2032	» . . . . .	»	—	200	—	2071	» . . . . .	»	300	332	30
2033	» . . . . .	»	—	43	92	2072	» . . . . .	»	300	429	55
2034	» . . . . .	»	—	32	25	2073	» . . . . .	»	300	592	95
2035	» . . . . .	»	—	27	57	2074	» . . . . .	»	300	558	60
2036	» . . . . .	»	300	1,525	96	2075	» . . . . .	»	300	576	10
2037	» . . . . .	»	—	433	84	2076	» . . . . .	»	300	802	50
2038	» . . . . .	»	—	187	40	2077	» . . . . .	»	294	1,285	68
2039	» . . . . .	»	—	7	20	2078	» . . . . .	»	300	429	20

Arbetarens <i>Ouvrier</i>			Fullgjorda arbets- dagar. <i>Nombre de journées de travail accompi.</i>	Lön <i>Salaire</i>		Arbetarens <i>Ouvrier</i>			Fullgjorda arbets- dagar. <i>Nombre de journées de travail accompi.</i>	Lön <i>Salaire</i>	
nummer. <i>N<sup>o</sup></i>	yrkesspecialitet <i>spécialité.</i>	kön. <i>sexe.</i>		Mk. <i>Francs.</i>	p. <i>cent.</i>	nummer. <i>N<sup>o</sup></i>	yrkesspecialitet. <i>spécialité.</i>	kön. <i>sexe.</i>		Mk. <i>Francs.</i>	p. <i>cent.</i>
2079	Sättare-elev. . . . .	m.	—	153	20	2114	Tryckare . . . . .	kv.	—	225	33
2080	» . . . . .	»	300	294	70	2115	» . . . . .	»	—	4	—
2081	» . . . . .	»	—	270	—	2116	» . . . . .	»	—	1	70
2082	» . . . . .	»	—	175	—	2117	» . . . . .	»	—	138	—
2083	» . . . . .	kv.	300	400	—	2118	Tryckare-elev. . . . .	m.	300	389	44
	Summa	—	—	121,486	92	2119	» . . . . .	»	300	315	15
						2120	» . . . . .	»	300	493	80
						2121	» . . . . .	»	300	681	50
						2122	» . . . . .	»	—	353	15
2084	Maskinmästare . . . . .	m.	300	1,494	32	2123	Öfriga . . . . .	»	—	240	—
2085	Tryckare . . . . .	»	300	1,465	60	2124	» . . . . .	»	—	126	50
2086	» . . . . .	»	300	1,911	30	2125	» . . . . .	»	—	48	—
2087	» . . . . .	»	300	1,644	55	2126	» . . . . .	»	—	182	98
2088	» . . . . .	»	280	2,024	54		Summa	—	—	26,238	43
2089	» . . . . .	»	300	2,160	50						
2090	» . . . . .	»	300	1,501	—						
2091	» . . . . .	»	294	933	50		<i>Litografen.</i>				
2092	» . . . . .	»	300	770	40	2127	Förman . . . . .	m.	300	2,350	45
2093	» . . . . .	»	300	1,493	62	2128	» . . . . .	»	300	1,838	40
2094	» . . . . .	»	300	1,562	50	2129	Litograf . . . . .	»	300	2,124	15
2095	» . . . . .	»	300	1,948	51	2130	» . . . . .	»	300	3,240	40
2096	» . . . . .	»	—	7	58	2131	» . . . . .	»	300	2,860	—
2097	» . . . . .	»	—	77	87	2132	» . . . . .	»	—	1,139	30
2098	» . . . . .	»	—	12	—	2133	» . . . . .	»	—	60	—
2099	» . . . . .	»	—	1,157	30	2134	Litograf-elev. . . . .	»	300	311	50
2100	» . . . . .	»	290	1,360	45	2135	» . . . . .	»	—	52	—
2101	» . . . . .	kv.	—	166	68	2136	» . . . . .	»	—	10	—
2102	» . . . . .	»	—	6	14	2137	» . . . . .	»	300	649	75
2103	» . . . . .	»	—	30	64	2138	Tryckare . . . . .	»	300	838	05
2104	» . . . . .	»	—	10	—	2139	» . . . . .	»	300	2,134	19
2105	» . . . . .	»	—	106	01	2140	» . . . . .	»	300	995	15
2106	» . . . . .	»	—	46	91	2141	» . . . . .	»	300	2,340	—
2107	» . . . . .	»	—	24	38	2142	» . . . . .	»	300	1,928	45
2108	» . . . . .	»	—	304	09	2143	» . . . . .	»	—	300	—
2109	» . . . . .	»	—	75	69	2144	» . . . . .	»	300	818	—
2110	» . . . . .	»	294	492	02	2145	» . . . . .	»	—	1,060	40
2111	» . . . . .	»	—	87	11	2146	» . . . . .	»	—	166	—
2112	» . . . . .	»	—	68	22	2147	Tryckare-elev. . . . .	»	294	385	20
2113	» . . . . .	»	—	95	45	2148	» . . . . .	»	300	266	—

Arbetarens <i>Ouvrier</i>			Fullgjorda arbets- dagar. <i>Nombre de journées de travail accomplies.</i>	Lön <i>Salaire</i>		Arbetarens <i>Ouvrier</i>			Fullgjorda arbets- dagar. <i>Nombre de journées de travail accomplies.</i>	Lön <i>Salaire</i>					
nummer. No	yrkesspecialitet <i>spécialité.</i>	køn. <i>sexe.</i>		Mk. <i>Francs.</i>	p. <i>cent.</i>	nummer. No	yrkesspecialitet <i>spécialité.</i>	køn. <i>sexe.</i>		Mk. <i>Francs.</i>	p. <i>cent.</i>				
2149	Tryckare-elev . . . . .	m.	—	203	10	2188	Öfriga . . . . .	m.	—	92	55				
2150	» . . . . .	»	—	111	80	2189	» . . . . .	»	300	302	55				
2151	Öfriga . . . . .	»	300	280	—	2190	» . . . . .	»	—	65	35				
2152	» . . . . .	»	300	354	75	2191	» . . . . .	kv.	—	15	30				
2153	» . . . . .	»	300	1,018	80	Summa					—	—	32,521	99	
2154	» . . . . .	»	280	1,175	—	<i>Pappersförädling.</i>									
2155	» . . . . .	»	300	815	35										
2156	» . . . . .	»	—	77	35	2192	Kartongarbetare . . . . .	kv.	300	615	15				
2157	» . . . . .	»	—	19	50	2193	» . . . . .	»	294	518	95				
2158	» . . . . .	»	—	40	50	2194	» . . . . .	»	294	594	60				
2159	» . . . . .	»	—	53	25	2195	» . . . . .	»	294	473	85				
2160	» . . . . .	»	—	70	50	2196	» . . . . .	»	300	476	75				
2161	» . . . . .	»	—	24	60	2197	» . . . . .	»	294	480	35				
2162	» . . . . .	»	—	37	70	2198	» . . . . .	»	294	285	25				
2163	» . . . . .	»	—	52	30	2199	» . . . . .	»	294	360	75				
2164	» . . . . .	»	—	117	30	2200	» . . . . .	»	300	395	90				
2165	» . . . . .	»	—	83	80	2201	» . . . . .	»	294	376	95				
2166	» . . . . .	»	—	12	—	2202	» . . . . .	»	294	408	25				
2167	» . . . . .	»	—	104	65	2203	» . . . . .	»	294	316	15				
2168	» . . . . .	»	—	113	15	2204	» . . . . .	»	300	429	75				
2169	» . . . . .	»	—	134	10	2205	» . . . . .	»	294	404	60				
2170	» . . . . .	»	—	45	85	2206	» . . . . .	»	294	476	—				
2171	» . . . . .	»	—	7	35	2207	» . . . . .	»	294	291	95				
2172	» . . . . .	»	—	162	95	2208	» . . . . .	»	294	236	35				
2173	» . . . . .	»	—	97	70	2209	» . . . . .	»	290	264	50				
2174	» . . . . .	»	—	53	20	2210	» . . . . .	»	294	209	—				
2175	» . . . . .	»	—	39	40	2211	» . . . . .	»	294	254	95				
2176	» . . . . .	»	—	78	75	2212	» . . . . .	»	294	371	15				
2177	» . . . . .	»	300	280	20	2213	» . . . . .	»	294	257	35				
2178	» . . . . .	»	—	46	—	2214	» . . . . .	»	300	268	50				
2179	» . . . . .	»	—	49	85	2215	» . . . . .	»	299	270	30				
2180	» . . . . .	»	—	48	20	2216	» . . . . .	»	294	568	95				
2181	» . . . . .	»	—	40	—	2217	» . . . . .	»	300	593	75				
2182	» . . . . .	»	—	23	45	2218	» . . . . .	»	294	594	75				
2183	» . . . . .	»	—	24	50	2219	» . . . . .	»	294	576	10				
2184	» . . . . .	»	—	25	40	2220	» . . . . .	»	294	531	—				
2185	» . . . . .	»	—	86	—	2221	» . . . . .	»	300	555	20				
2186	» . . . . .	»	—	121	25	2222	» . . . . .	»	294	283	55				
2187	» . . . . .	»	—	49	30										

Arbetarens <i>Ouvrier</i>			Fullgjorda arbets- dagar. Nombre de journées de travail accom- pl.	Lön <i>Salaire</i>		Arbetarens <i>Ouvrier</i>			Fullgjorda arbets- dagar. Nombre de journées de travail accom- pl.	Lön <i>Salaire</i>	
nummer. N <sup>o</sup>	yrkesspecialitet. <i>spécialité.</i>	kön. sexe.		Mk. Francs.	P. cent.	nummer. N <sup>o</sup>	yrkesspecialitet. <i>spécialité.</i>	kön. sexe.		Mk. Francs.	P. cent.
2223	Kartongarbetare . . . .	kv.	294	360	80	2262	Kartongarbetare . . . .	kv.	—	80	40
2224	» . . . .	«	294	368	95	2263	» . . . .	»	—	8	40
2225	» . . . .	«	294	320	45	2264	» . . . .	»	—	24	—
2226	» . . . .	»	294	340	05	2265	» . . . .	»	—	36	05
2227	» . . . .	»	294	239	71	2266	» . . . .	»	—	32	10
2228	» . . . .	»	—	94	55	2267	» . . . .	»	—	151	55
2229	» . . . .	»	300	474	60	2268	» . . . .	»	—	215	35
2230	» . . . .	»	—	755	35	2269	» . . . .	»	—	99	65
2231	» . . . .	»	—	58	80	2270	» . . . .	»	—	232	50
2232	» . . . .	»	—	12	90	2271	» . . . .	»	—	17	50
2233	» . . . .	»	—	89	55	2272	» . . . .	»	—	43	40
2234	» . . . .	»	—	341	35	2273	» . . . .	»	—	323	10
2235	» . . . .	»	—	111	45	2274	» . . . .	»	—	8	25
2236	» . . . .	»	—	116	—	2275	» . . . .	»	—	24	55
2237	» . . . .	»	—	144	70	2276	» . . . .	»	—	42	50
2238	» . . . .	»	—	128	30	2277	» . . . .	»	—	1	80
2239	» . . . .	»	—	129	—	2278	» . . . .	»	—	33	—
2240	» . . . .	»	—	114	65	2279	» . . . .	»	—	93	10
2241	» . . . .	»	—	97	35	2280	» . . . .	»	—	26	—
2242	» . . . .	»	—	97	75	2281	» . . . .	»	—	6	75
2243	» . . . .	»	—	102	10	2282	» . . . .	»	—	10	25
2244	» . . . .	»	—	122	15	2283	» . . . .	»	—	85	15
2245	» . . . .	»	—	102	45	2284	» . . . .	»	—	6	—
2246	» . . . .	»	—	118	25	2285	» . . . .	»	—	20	55
2247	» . . . .	»	—	97	80	2286	» . . . .	»	—	129	60
2248	» . . . .	»	—	105	35	2287	» . . . .	»	—	15	15
2249	» . . . .	»	—	104	85	2288	» . . . .	»	—	19	65
2250	» . . . .	»	—	97	65	2289	» . . . .	»	—	17	35
2251	» . . . .	»	—	56	05	2290	» . . . .	»	—	126	40
2252	» . . . .	»	—	133	50	2291	» . . . .	»	—	4	55
2253	» . . . .	»	—	31	80	2292	» . . . .	»	—	18	85
2254	» . . . .	»	—	33	50	2293	» . . . .	»	—	4	—
2255	» . . . .	»	—	121	80	2294	» . . . .	»	—	3	—
2256	» . . . .	»	—	163	60	2295	» . . . .	»	300	423	75
2257	» . . . .	»	—	61	55	2296	» . . . .	»	—	247	05
2258	» . . . .	»	—	42	25	2297	» . . . .	»	290	264	05
2259	» . . . .	»	—	49	—	2298	» . . . .	»	—	7	25
2260	» . . . .	»	—	115	95	2299	» . . . .	»	—	6	45
2261	» . . . .	»	—	123	50	2300	» . . . .	»	—	11	20

Arbetarens <i>Ouvrier</i>			Fullgjorda arbetars- dagur. Nombre de journées de travail accomplies.	Lön <i>Salaire</i>		Arbetarens <i>Ouvrier</i>			Fullgjorda arbetars- dagur. Nombre de journées de travail accomplies.	Lön <i>Salaire</i>	
nummer. <i>N<sup>o</sup></i>	yrkesspecialitet <i>spécialité.</i>	køn. <i>sexe.</i>		Mk. <i>Francs.</i>	P. <i>cent.</i>	nummer. <i>N<sup>o</sup></i>	yrkesspecialitet. <i>spécialité.</i>	køn. <i>sexe.</i>		Mk. <i>Francs.</i>	P. <i>cent.</i>
			2301	Kartongarbetare . . . .	kv.				300	580	90
2302	» . . . .	»	—	10	80	2341	» . . . .	»	—	16	40
2303	» . . . .	»	—	14	75	2342	» . . . .	»	—	87	60
2304	» . . . .	»	—	10	90	2343	» . . . .	»	—	105	15
2305	» . . . .	»	—	63	25	2344	» . . . .	»	—	6	—
2306	» . . . .	»	—	55	10	2345	» . . . .	»	—	70	90
2307	» . . . .	»	—	106	70	2346	» . . . .	»	—	2	40
2308	» . . . .	»	—	145	30	2347	» . . . .	»	—	27	30
2309	» . . . .	»	—	14	70	2348	» . . . .	»	—	33	95
2310	» . . . .	»	—	59	60	2349	» . . . .	»	—	17	75
2311	» . . . .	»	294	281	05	2350	» . . . .	»	—	16	95
2312	» . . . .	»	—	2	85	2351	» . . . .	»	—	7	15
2313	» . . . .	»	294	261	60	2352	» . . . .	»	—	156	50
2314	» . . . .	»	—	221	15	2353	» . . . .	»	—	101	40
2315	» . . . .	»	—	361	95	2354	» . . . .	»	—	121	95
2316	» . . . .	»	—	206	35	2355	» . . . .	»	—	27	40
2317	» . . . .	»	—	288	65	2356	» . . . .	»	—	4	10
2318	» . . . .	»	—	118	10	2357	» . . . .	»	—	26	90
2319	» . . . .	»	—	414	50	2358	» . . . .	»	—	6	45
2320	» . . . .	»	294	474	40	2359	» . . . .	»	—	92	05
2321	» . . . .	»	—	128	05	2360	» . . . .	»	—	20	30
2322	» . . . .	»	—	4	55	2361	» . . . .	»	—	117	40
2323	» . . . .	»	—	19	10	2362	» . . . .	»	—	2	30
2324	» . . . .	»	—	14	25	2363	» . . . .	»	—	2	30
2325	» . . . .	»	—	1	75	2364	» . . . .	»	—	102	90
2326	» . . . .	»	—	91	75	2365	» . . . .	»	—	2	90
2327	» . . . .	»	—	39	65	2366	» . . . .	»	—	6	40
2328	» . . . .	»	—	78	70	2367	» . . . .	»	—	112	80
2329	» . . . .	»	—	8	10	2368	» . . . .	»	—	124	35
2330	» . . . .	»	—	94	60	2369	» . . . .	»	—	139	55
2331	» . . . .	»	—	99	85	2370	» . . . .	»	—	85	30
2332	» . . . .	»	—	1	75	2371	» . . . .	»	—	83	30
2333	» . . . .	»	—	20	45	2372	» . . . .	»	—	8	—
2334	» . . . .	»	—	61	10	2373	» . . . .	»	—	127	20
2335	» . . . .	»	—	30	15	2374	» . . . .	»	—	98	45
2336	» . . . .	»	—	38	75	2375	» . . . .	»	—	32	60
2337	» . . . .	»	—	39	55	2376	» . . . .	»	—	22	60
2338	» . . . .	»	—	6	—	2377	» . . . .	»	294	309	—
2339	» . . . .	»	—	6	15	2378	» . . . .	»	—	3	—

Arbetarens <i>Ouvrier</i>			Fullgjorda arbets- dagar. Nombre de journées de travail accom- pl.	Lön <i>Salaire</i>		Arbetarens <i>Ouvrier</i>			Fullgjorda arbets- dagar. Nombre de journées de travail accom- pl.	Lön <i>Salaire</i>	
numm- er. N <sup>o</sup>	yrkesspecialitet. <i>spécialité.</i>	Lön. S <sup>ec</sup> te.		Mk. <i>Francs.</i>	P. cent.	numm- er. N <sup>o</sup>	yrkesspecialitet. <i>spécialité.</i>	Lön. S <sup>ec</sup> te.		Mk. <i>Francs.</i>	P. cent.
2379	Kartongarbetare . . . . .	kv.	—	6	50						
2380	» . . . . .	»	—	3	—						
2381	» . . . . .	»	—	70	55	2416	Bokbinderiarbetare . . .	m.	300	1,611 65	
2382	» . . . . .	»	—	26	80	2417	» . . . . .	»	300	1,136 35	
2383	» . . . . .	»	—	42	10	2418	» . . . . .	»	300	1,507 85	
2384	» . . . . .	»	—	2	35	2419	» . . . . .	»	300	807 60	
2385	» . . . . .	»	—	173	45	2420	» . . . . .	»	300	1,358 35	
2386	» . . . . .	»	—	96	90	2421	» . . . . .	»	300	2,429 25	
2387	» . . . . .	»	—	58	25	2422	» . . . . .	»	—	405 —	
2388	» . . . . .	»	—	134	05	2423	» . . . . .	»	300	1,138 65	
2389	» . . . . .	»	—	49	25	2424	» . . . . .	»	—	34 50	
2390	» . . . . .	»	—	1	75	2425	» . . . . .	»	—	271 50	
2391	» . . . . .	»	—	1	75	2426	» . . . . .	»	—	411 75	
2392	» . . . . .	»	—	110	60	2427	» . . . . .	»	—	119 45	
2393	» . . . . .	»	—	10	90	2428	» . . . . .	»	—	168 20	
2394	» . . . . .	»	—	112	50	2429	» . . . . .	»	—	227 52	
2395	» . . . . .	»	—	16	75	2430	» . . . . .	»	—	238 74	
2396	» . . . . .	»	—	59	30	2431	» . . . . .	kv.	300	494 —	
2397	» . . . . .	»	—	100	30	2432	» . . . . .	»	300	444 80	
2398	» . . . . .	»	—	254	20	2433	» . . . . .	»	300	348 10	
2399	» . . . . .	»	—	127	80	2434	» . . . . .	»	300	568 25	
2400	» . . . . .	»	—	98	85	2435	» . . . . .	»	294	379 80	
2401	» . . . . .	»	—	9	85	2436	» . . . . .	»	300	436 35	
2402	» . . . . .	»	—	31	90	2437	» . . . . .	»	300	394 10	
2403	» . . . . .	»	—	10	—	2438	» . . . . .	»	270	239 80	
2404	» . . . . .	»	—	81	10	2439	» . . . . .	»	300	387 05	
2405	» . . . . .	»	—	28	—	2440	» . . . . .	»	300	435 10	
2406	» . . . . .	»	—	219	70	2441	» . . . . .	»	294	634 —	
2407	» . . . . .	»	—	208	25	2442	» . . . . .	»	300	654 85	
2408	» . . . . .	»	—	19	35	2443	» . . . . .	»	300	544 59	
2409	» . . . . .	»	—	157	60	2444	» . . . . .	»	300	544 25	
2410	» . . . . .	»	—	3	70	2445	» . . . . .	»	—	96 —	
2411	» . . . . .	»	—	160	30	2446	» . . . . .	»	—	137 50	
2412	» . . . . .	»	—	142	65	2447	» . . . . .	»	—	10 55	
2413	» . . . . .	»	—	98	65	2448	» . . . . .	»	—	135 70	
2414	» . . . . .	»	—	80	15	2449	» . . . . .	»	—	285 35	
2415	» . . . . .	»	—	161	60	2450	» . . . . .	»	—	111 70	
	Summa	—	—	31,777	16	2451	» . . . . .	»	—	117 65	
						2452	» . . . . .	»	300	327 55	

Arbetarens Ouvrier			Fullgjorda arbets- dagar. Nombre de journées de travail accompi.	Lön Salaire		Arbetarens Ouvrier			Fullgjorda arbets- dagar. Nombre de journées de travail accompi.	Lön Salaire	
nummer. N <sup>o</sup>	yrkesspecialitet. spécialité.	køn. sexe.		Mk.	P.	nummer. N <sup>o</sup>	yrkesspecialitet. spécialité.	køn. sexe.		Mk.	P.
				Francs.	cent.					Francs.	cent.
2453	Bokbinderiarbetare . . .	kv.	—	17 50	2489	Utom yrket . . . . .	m.	300	410 15		
2454	» . . . . .	»	—	112 80	2490	» . . . . .	»	300	317 55		
2455	» . . . . .	»	—	115 95	2491	» . . . . .	»	—	22 20		
2456	» . . . . .	»	—	115 70	2492	» . . . . .	»	—	127 20		
2457	» . . . . .	»	—	3 50	2493	» . . . . .	»	—	64 50		
2458	» . . . . .	»	—	22 —	2494	» . . . . .	»	—	177 50		
2459	» . . . . .	»	—	192 35	2495	» . . . . .	»	—	130 —		
2460	» . . . . .	»	290	425 65	2496	» . . . . .	»	—	10 45		
2461	» . . . . .	»	300	286 45	2497	» . . . . .	»	—	185 45		
2462	» . . . . .	»	300	225 55	2498	» . . . . .	»	—	220 75		
2463	» . . . . .	»	300	399 08	2499	» . . . . .	»	—	34 50		
2464	» . . . . .	»	—	63 62	2500	» . . . . .	»	—	7 65		
2465	» . . . . .	»	—	183 18	2501	» . . . . .	»	300	254 90		
2466	» . . . . .	»	—	141 99	2502	» . . . . .	»	—	98 70		
2467	» . . . . .	»	—	80 65	2503	» . . . . .	»	—	35 45		
2468	» . . . . .	»	—	251 77	2504	» . . . . .	»	—	68 —		
2469	» . . . . .	»	—	70 —	2505	» . . . . .	»	—	24 —		
2470	» . . . . .	»	—	86 30	2506	» . . . . .	»	—	27 50		
	Summa	—	—	22,389 44	2507	» . . . . .	»	—	60 —		
					2508	» . . . . .	»	300	335 50		
					2509	» . . . . .	»	—	252 —		
2471	Utom yrket . . . . .	m.	300	936 —	2510	» . . . . .	»	—	10 —		
2472	» . . . . .	»	300	720 —	2511	» . . . . .	»	—	20 —		
2473	» . . . . .	»	300	1,573 15	2512	» . . . . .	»	—	120 —		
2474	» . . . . .	»	294	287 —	2513	» . . . . .	»	—	160 —		
2475	» . . . . .	»	300	1,040 —	2514	» . . . . .	»	—	64 —		
2476	» . . . . .	»	294	1,140 63	2515	» . . . . .	»	—	80 —		
2477	» . . . . .	»	294	275 —	2516	» . . . . .	»	—	64 —		
2478	» . . . . .	»	300	308 40	2517	» . . . . .	»	—	61 80		
2479	» . . . . .	»	294	292 —	2518	» . . . . .	kv.	300	595 55		
2480	» . . . . .	»	300	333 —	2519	» . . . . .	»	300	487 52		
2481	» . . . . .	»	—	92 —	2520	» . . . . .	»	300	480 16		
2482	» . . . . .	»	—	23 25	2521	» . . . . .	»	300	730 73		
2483	» . . . . .	»	—	81 —	2522	» . . . . .	»	—	188 55		
2484	» . . . . .	»	—	21 25	2523	» . . . . .	»	—	15 30		
2485	» . . . . .	»	—	2 70	2524	» . . . . .	»	—	138 —		
2486	» . . . . .	»	—	33 —	2525	» . . . . .	»	—	23 25		
2487	» . . . . .	»	—	54 95							
2488	» . . . . .	»	—	314 —							
	Summa	—	—	13,630 14							

Arbetarens <i>Ouvrier</i>			Fullgjorda arbets- dagar. <i>Nombre de journées de travail accompi.</i>	Lön <i>Salaire</i>		Arbetarens <i>Ouvrier</i>			Fullgjorda arbets- dagar. <i>Nombre de journées de travail accompi.</i>	Lön <i>Salaire</i>	
nummer. <i>No</i>	yrkesspecialitet. <i>spécialité.</i>	Kön. <i>Sexe.</i>		Mk. <i>Francs.</i>	P. <i>cent.</i>	nummer. <i>No</i>	yrkesspecialitet. <i>spécialité.</i>	Kön. <i>Sexe.</i>		Mk. <i>Francs.</i>	P. <i>cent.</i>
<b>Björneborg.</b>											
<i>Sätteriet.</i>											
2526	Faktor . . . . .	m.	309	1,872	—	2557	Tryckare-elev. . . . .	m.	304	551 —	
2527	Ombrytare . . . . .	»	309	1,950	—	2558	» . . . . .	»	298	500 —	
2528	» . . . . .	»	303	1,709	21	2559	Öfriga . . . . .	»	302	720 —	
2529	Handsättare . . . . .	»	309	1,330	30	2560	» . . . . .	»	303	906 50	
2530	» . . . . .	»	304	1,224	—	Summa		—	—	7,684 50	
2531	» . . . . .	»	308	1,474	50	2561	Utom yrket . . . . .	m.	309	975 —	
2532	» . . . . .	»	304	1,224	—	<b>Raumo.</b>					
2533	» . . . . .	»	304	1,370	05	<i>Sätteriet.</i>					
2534	» . . . . .	»	301	1,106	—	2562	Ombrytare . . . . .	m.	305	1,784 70	
2535	» . . . . .	»	307	1,253	80	2563	Handsättare . . . . .	»	305	1,126 85	
2536	» . . . . .	»	304	1,224	—	2564	» . . . . .	»	305	979 60	
2537	» . . . . .	»	309	1,529	95	2565	» . . . . .	»	305	1,144 09	
2538	» . . . . .	»	186	777	05	2566	» . . . . .	»	24	52 40	
2539	» . . . . .	»	201	830	—	2567	» . . . . .	»	279	1,320 —	
2540	» . . . . .	»	173	795	99	2568	» . . . . .	kv.	305	741 15	
2541	» . . . . .	»	304	1,459	56	2569	» . . . . .	»	305	701 70	
2542	» . . . . .	»	56	232	—	2570	Sättare-elev. . . . .	m.	305	513 —	
2543	» . . . . .	kv.	298	900	—	2571	» . . . . .	»	253	217 95	
2544	Sättare-elev. . . . .	m.	309	735	—	2572	» . . . . .	»	26	12 —	
2545	» . . . . .	»	309	737	50	2573	» . . . . .	kv.	305	135 —	
2546	» . . . . .	»	303	420	—	2574	» . . . . .	»	305	304 50	
2547	» . . . . .	»	296	788	68	2575	» . . . . .	»	305	261 16	
2548	» . . . . .	»	279	756	44	Summa		—	—	9,294 10	
2549	» . . . . .	»	104	90	—	<i>Tryckeriet.</i>					
2550	» . . . . .	kv.	302	500	—	2576	Tryckare . . . . .	m.	305	1,676 85	
2551	» . . . . .	»	301	600	—	2577	» . . . . .	»	2	12 —	
2552	» . . . . .	»	257	300	—	2578	» . . . . .	»	128	390 80	
Summa			—	—	27,190 03	2579	» . . . . .	»	49	157 45	
<b>Tryckeriet.</b>											
2553	Tryckare . . . . .	m.	309	1,300	—	2580	Öfriga . . . . .	»	229	457 95	
2554	» . . . . .	»	309	1,300	—	Summa		—	—	2,695 05	
2555	» . . . . .	»	303	1,200	—						
2556	» . . . . .	»	302	1,207	—						



Arbetarens <i>Ouvrier</i>			Fullgjorda arbets- dagar. <i>Nombre de journées de travail accompi.</i>	Lön <i>Salair</i>		Arbetarens <i>Ouvrier</i>			Fullgjorda arbets- dagar. <i>Nombre de journées de travail accompi.</i>	Lön <i>Salair</i>	
numm- er.	yrkesspecialitet. <i>spécialité.</i>	Kön. <i>Sexe.</i>		Mk. <i>Francs.</i>	p. cent.	numm- er.	yrkesspecialitet. <i>spécialité.</i>	Kön. <i>Sexe.</i>		Mk. <i>Francs.</i>	p. cent.
<b>Nystad.</b>						<b>Tavastehus.</b>					
<i>Sätteriet.</i>						<i>Sätteriet.</i>					
2581	Handsättare . . . . .	m.	300	720	—	2600	Faktor . . . . .	m.	300	2,476	—
2582	Sättare-elev. . . . .	»	300	144	—	2601	Handsättare . . . . .	»	280	887	48
2583	» . . . . .	»	300	240	—	2602	» . . . . .	»	300	1,800	—
2584	» . . . . .	»	300	360	—	2603	» . . . . .	»	300	1,800	—
2585	» . . . . .	»	300	300	—	2604	» . . . . .	»	300	1,094	75
2586	» . . . . .	»	300	144	—	2605	» . . . . .	»	300	1,309	27
2587	» . . . . .	kv.	300	480	—	2606	» . . . . .	»	80	483	80
	Summa	—	—	2,388	—	2607	» . . . . .	»	150	588	68
<i>Tryckeriet.</i>						<i>Tryckeriet.</i>					
2588	Tryckare . . . . .	m.	300	960	—	2608	» . . . . .	»	—	50	—
2589	Öfriga . . . . .	»	300	720	—	2609	» . . . . .	»	—	262	—
	Summa	—	—	1,680	—	2610	» . . . . .	»	—	950	—
<i>Bokbinderiet.</i>						<i>Bokbinderiet.</i>					
2590	Bokbinderiarbetare . . . . .	m.	300	900	—	2611	» . . . . .	»	—	442	48
2591	» . . . . .	»	300	144	—	2612	» . . . . .	»	—	271	04
	Summa	—	—	1,044	—	2613	» . . . . .	»	—	432	—
2592	Handsättare . . . . .	m.	312	1,560	—	2614	» . . . . .	»	280	926	97
2593	» . . . . .	»	312	1,440	—	2615	» . . . . .	»	304	1,526	47
2594	» . . . . .	»	312	1,320	—	2616	» . . . . .	»	137	485	28
2595	» . . . . .	»	131	315	—	2617	» . . . . .	»	58	345	08
2596	» . . . . .	»	156	660	—	2618	» . . . . .	»	—	183	—
2597	Sättare-elev. . . . .	»	312	720	—	2619	» . . . . .	kv.	291	563	50
	Summa	—	—	6,015	—	2620	» . . . . .	»	153	740	29
<i>Sätteriet.</i>						<i>Sätteriet.</i>					
2592	Handsättare . . . . .	m.	312	1,560	—	2621	» . . . . .	»	46	163	66
2593	» . . . . .	»	312	1,440	—	2622	Sättare-elev. . . . .	m.	300	464	60
2594	» . . . . .	»	312	1,320	—	2623	» . . . . .	»	300	352	50
2595	» . . . . .	»	131	315	—	2624	» . . . . .	»	300	278	50
2596	» . . . . .	»	156	660	—	2625	» . . . . .	»	300	391	25
2597	Sättare-elev. . . . .	»	312	720	—	2626	» . . . . .	»	300	335	20
	Summa	—	—	6,015	—	2627	» . . . . .	»	300	207	80
<i>Tryckeriet.</i>						<i>Tryckeriet.</i>					
2598	Tryckare . . . . .	m.	312	1,560	—	2628	» . . . . .	»	—	67	—
2599	Tryckare-elev. . . . .	»	312	264	—	2629	» . . . . .	»	—	108	—
	Summa	—	—	1,824	—	2630	» . . . . .	»	307	293	65
						2631	» . . . . .	»	—	106	65
						2632	» . . . . .	»	—	52	25
						2633	» . . . . .	»	300	521	40
						2634	» . . . . .	»	300	512	75
						2635	» . . . . .	kv.	304	582	—

nummer. No	Arbetarens <i>Ouvrier</i>		Fullgjorda arbets- dagar. <i>Nombre de journées de travail accompl.</i>	Lön <i>Salaire</i>		nummer. No	Arbetarens <i>Ouvrier</i>		Fullgjorda arbets- dagar. <i>Nombre de journées de travail accompl.</i>	Lön <i>Salaire</i>	
	yrkesspecialitet. <i>spécialité.</i>	kön. <i>sexe.</i>		Mk. <i>Francs.</i>	P. <i>cent.</i>		yrkesspecialitet. <i>spécialité.</i>	kön. <i>sexe.</i>		Mk. <i>Francs.</i>	P. <i>cent.</i>
2636	Sättare-elev. . . . .	kv.	300	430	—	2662	Handsättare . . . . .	m.	279	1,050	—
2637	» . . . . .	»	301	595	—	2663	» . . . . .	»	302	2,034	87
2638	» . . . . .	»	300	536	20	2664	» . . . . .	»	292	1,483	90
2639	» . . . . .	»	117	72	—	2665	» . . . . .	»	292	1,255	80
	Summa	—	—	23,688	50	2666	» . . . . .	»	305	746	80
						2667	» . . . . .	»	305	1,166	85
						2668	» . . . . .	»	300	955	40
	<i>Tryckeriet.</i>					2669	» . . . . .	»	184	573	—
2640	Tryckare . . . . .	m.	300	1,800	—	2670	» . . . . .	»	25	72	40
2641	» . . . . .	»	300	1,614	70	2671	» . . . . .	»	31	116	60
2642	» . . . . .	»	315	1,223	85	2672	» . . . . .	»	167	1,072	10
2643	Tryckare-elev. . . . .	»	331	434	20	2673	» . . . . .	»	12	60	—
2644	» . . . . .	»	300	375	65	2674	» . . . . .	»	65	350	—
2645	» . . . . .	»	304	192	—	2675	» . . . . .	»	47	195	10
2646	Öfriga . . . . .	»	300	624	75	2676	» . . . . .	»	270	1,308	95
2647	» . . . . .	»	300	514	30	2677	» . . . . .	»	271	856	15
	Summa	—	—	6,779	45	2678	» . . . . .	»	136	612	—
						2679	» . . . . .	»	—	316	74
						2680	» . . . . .	»	36	209	—
2648	Utom yrket . . . . .	m.	—	176	25	2681	» . . . . .	»	243	1,151	90
2649	» . . . . .	»	—	19	15	2682	» . . . . .	kv.	292	1,266	15
2650	» . . . . .	»	—	45	—	2683	» . . . . .	»	293	1,139	95
2651	» . . . . .	»	300	258	95	2684	» . . . . .	»	292	1,120	80
2652	» . . . . .	»	—	14	70	2685	» . . . . .	»	295	1,214	80
2653	» . . . . .	»	—	16	—	2686	» . . . . .	»	305	1,225	85
2654	» . . . . .	»	—	17	65	2687	» . . . . .	»	305	1,068	05
	Summa	—	—	547	70	2688	» . . . . .	»	292	1,214	65
						2689	» . . . . .	»	280	1,010	10
						2690	» . . . . .	»	292	976	70
	<b>Tammerfors.</b>					2691	» . . . . .	»	303	1,341	05
	<i>Sütteriet.</i>					2692	» . . . . .	»	294	1,472	65
						2693	» . . . . .	»	305	1,207	—
2655	Faktor . . . . .	m.	300	1,480	—	2694	» . . . . .	»	305	1,197	55
2656	» . . . . .	»	291	3,300	—	2695	» . . . . .	»	182	654	65
2657	» . . . . .	»	305	2,100	—	2696	» . . . . .	»	222	882	05
2658	» . . . . .	»	166	1,235	50	2697	» . . . . .	»	120	468	81
2659	» . . . . .	»	137	945	—	2698	» . . . . .	»	302	678	10
2660	Ombrytare . . . . .	kv.	250	977	50	2699	» . . . . .	»	34	171	—
2661	» . . . . .	»	55	242	—	2700	» . . . . .	»	108	516	—

Arbetarens <i>Ouvrier</i>		Kön. <i>Sexe.</i>	Fullgjorda arbets- dagar. <i>Nombre de journées de travail accompi.</i>	Lön <i>Salaire</i>		Arbetarens <i>Ouvrier</i>		Kön. <i>Sexe.</i>	Fullgjorda arbets- dagar. <i>Nombre de journées de travail accompi.</i>	Lön <i>Salaire</i>	
nummer. <i>Nº</i>	yrkesspecialitet <i>spécialité.</i>			Mk. <i>Francs.</i>	p. <i>cent.</i>	nummer. <i>Nº</i>	yrkesspecialitet. <i>spécialité.</i>			Mk. <i>Francs.</i>	p. <i>cent.</i>
2701	Handsättare . . . . .	m.	196	749	40	2740	Öfriga . . . . .	kv.	25	8	60
2702	Sättare-elev. . . . .	»	305	206	55	2741	» . . . . .	»	178	112	—
2703	» . . . . .	»	294	637	30	2742	» . . . . .	»	150	120	—
2704	» . . . . .	»	304	528	48		Summa	—	—	60,179	19
2705	» . . . . .	»	298	476	40						
2706	» . . . . .	»	81	65	25						
2707	» . . . . .	»	237	316	95						
2708	» . . . . .	»	208	183	—		<i>Tryckeriet.</i>				
2709	» . . . . .	»	88	102	25	2743	Tryckare . . . . .	m.	305	1,896	60
2710	» . . . . .	»	292	1,259	70	2744	» . . . . .	»	305	1,692	—
2711	» . . . . .	»	305	626	—	2745	» . . . . .	»	305	723	20
2712	» . . . . .	kv.	300	950	95	2746	» . . . . .	»	305	960	80
2713	» . . . . .	»	300	879	94	2747	» . . . . .	»	303	1,373	50
2714	» . . . . .	»	303	785	15	2748	» . . . . .	»	296	795	80
2715	» . . . . .	»	299	308	20	2749	» . . . . .	»	299	1,400	—
2716	» . . . . .	»	292	288	85	2750	» . . . . .	»	55	287	—
2717	» . . . . .	»	304	589	20	2751	» . . . . .	»	216	1,004	—
2718	» . . . . .	»	301	630	—	2752	Tryckare-elev. . . . .	»	305	726	80
2719	» . . . . .	»	77	96	—	2753	» . . . . .	»	303	593	60
2720	» . . . . .	»	292	251	10	2754	» . . . . .	»	303	621	60
2721	» . . . . .	»	231	238	95	2755	» . . . . .	»	303	499	15
2722	» . . . . .	»	191	756	81	2756	» . . . . .	»	299	1,270	15
2723	» . . . . .	»	55	72	80	2757	» . . . . .	»	305	753	60
2724	» . . . . .	»	55	151	83	2758	» . . . . .	»	302	306	50
2725	» . . . . .	»	55	129	69	2759	» . . . . .	»	299	380	—
2726	» . . . . .	»	55	108	21	2760	» . . . . .	»	55	108	—
2727	» . . . . .	»	82	66	—	2761	» . . . . .	»	43	48	90
2728	» . . . . .	»	289	1,150	95	2762	» . . . . .	»	305	482	35
2729	» . . . . .	»	155	131	72	2763	» . . . . .	»	103	84	—
2730	» . . . . .	»	265	241	24	2764	» . . . . .	»	250	242	80
2731	» . . . . .	»	102	96	87	2765	» . . . . .	»	246	358	—
2732	» . . . . .	»	228	432	85	2766	» . . . . .	»	243	306	25
2733	» . . . . .	»	89	141	60	2767	» . . . . .	»	91	128	20
2734	» . . . . .	»	101	150	15	2768	Öfriga . . . . .	»	305	412	50
2735	» . . . . .	»	242	265	81	2769	» . . . . .	»	301	267	85
2736	» . . . . .	»	243	217	85	2770	» . . . . .	»	24	75	—
2737	» . . . . .	»	55	109	82	2771	» . . . . .	»	305	548	50
2738	» . . . . .	»	215	366	35	2772	» . . . . .	»	—	9	—
2739	» . . . . .	»	131	484	95	2773	» . . . . .	»	212	170	35

Arbetarens <i>Ouvrier</i>			Fullgjorda arbets- dagar. <i>Nombre de journées de travail accomplies.</i>	Lön <i>Salaire</i>		Arbetarens <i>Ouvrier</i>			Fullgjorda arbets- dagar. <i>Nombre de journées de travail accomplies.</i>	Lön <i>Salaire</i>	
nummer. <i>N<sup>o</sup></i>	yrkesspecialitet <i>spécialité.</i>	Kön. <i>sexe.</i>		Mk. <i>Francs.</i>	P. <i>cent.</i>	nummer. <i>N<sup>o</sup></i>	yrkesspecialitet <i>spécialité.</i>	Kön. <i>sexe.</i>		Mk. <i>Francs.</i>	P. <i>cent.</i>
2774	Öfriga . . . . .	m.	202	263	50	2803	Utom yrket . . . . .	m.	303	1,134	10
2775	» . . . . .	»	55	59	95	2804	» . . . . .	»	305	998	80
2776	» . . . . .	»	101	130	20	2805	» . . . . .	»	298	254	90
	Summa	—	—	18,979	65	2806	» . . . . .	»	305	977	—
						2807	» . . . . .	»	304	363	50
						2808	» . . . . .	»	—	444	50
	<i>Litografn.</i>					2809	» . . . . .	»	84	85	45
2777	Litograf . . . . .	m.	304	2,694	35	2810	» . . . . .	»	94	264	—
2778	Litograf-elev . . . . .	»	279	580	40	2811	» . . . . .	»	213	215	75
2779	Tryckare . . . . .	»	97	444	—	2812	» . . . . .	»	53	40	50
2780	» . . . . .	»	301	1,664	65	2813	» . . . . .	»	202	255	—
2781	Tryckare-elev . . . . .	»	305	1,057	25	2814	» . . . . .	»	126	102	—
2782	Öfriga . . . . .	»	305	732	90	2815	» . . . . .	»	125	85	—
2783	» . . . . .	»	307	939	75	2816	» . . . . .	»	114	81	—
2784	» . . . . .	»	305	298	20	2817	» . . . . .	»	214	168	75
2785	» . . . . .	»	305	216	50	2818	» . . . . .	»	84	50	50
2786	» . . . . .	»	305	297	45	2819	» . . . . .	»	54	38	30
2787	» . . . . .	»	109	60	90	2820	» . . . . .	»	289	173	90
2788	» . . . . .	»	248	151	10	2821	» . . . . .	»	298	218	60
	Summa	—	—	9,137	45	2822	» . . . . .	»	305	214	95
						2823	» . . . . .	»	89	102	—
						2824	» . . . . .	»	156	97	50
	<i>Bokbinderiet.</i>					2825	» . . . . .	»	236	191	75
2789	Förman . . . . .	m.	277	2,096	—	2826	» . . . . .	kv.	189	120	—
2790	Bokbinderiarbetare . . . . .	»	—	8	65		Summa	—	—	6,677	75
2791	» . . . . .	»	291	1,077	—	2827					
2792	» . . . . .	»	—	130	75	till					
2793	» . . . . .	»	—	56	—	2835	Icke uppgifvet yrke . . . . .	9	—	9,824	50
2794	» . . . . .	kv.	305	477	60						
2795	» . . . . .	»	79	112	80						
2796	» . . . . .	»	105	172	40						
2797	» . . . . .	»	—	45	60						
2798	» . . . . .	»	—	197	40						
2799	» . . . . .	»	213	199	55	2836	Faktor . . . . .	m.	300	3,000	—
2800	» . . . . .	»	172	280	60	2837	Ombrytare . . . . .	»	300	1,805	58
2801	» . . . . .	»	305	531	15	2838	» . . . . .	»	305	2,454	48
2802	» . . . . .	»	305	503	40	2839	» . . . . .	»	300	2,332	22
	Summa	—	—	5,958	90	2840	» . . . . .	»	287	2,416	04

Arbetarens <i>Ouvrier</i>			Fullgjorda arbets- dagar. <i>Nombre de journées de travail accompi.</i>	Lön <i>Salaire</i>		Arbetarens <i>Ouvrier</i>			Fullgjorda arbets- dagar. <i>Nombre de journées de travail accompi.</i>	Lön <i>Salaire</i>	
numm. <i>N<sup>o</sup></i>	yrkesspecialitet <i>spécialité.</i>	kön. <i>sexe.</i>		Mk. <i>Francs.</i>	p. <i>cent.</i>	numm. <i>N<sup>o</sup></i>	yrkesspecialitet <i>spécialité.</i>	kön. <i>sexe.</i>		Mk. <i>Francs.</i>	p. <i>cent.</i>
2841	Maskinsättare . . . . .	m.	300	1,810	05	2880	Handsättare . . . . .	m.	—	316	95
2842	Handsättare . . . . .	»	270	2,559	96	2881	» . . . . .	»	300	2,243	39
2843	» . . . . .	»	280	2,797	44	2882	» . . . . .	»	—	416	61
2844	» . . . . .	»	305	1,517	25	2883	» . . . . .	»	300	2,312	31
2845	» . . . . .	»	305	1,990	75	2884	» . . . . .	»	—	757	62
2846	» . . . . .	»	300	1,032	22	2885	» . . . . .	»	—	1,152	83
2847	» . . . . .	»	270	1,497	39	2886	» . . . . .	»	—	159	54
2848	» . . . . .	»	300	1,417	35	2887	» . . . . .	»	—	86	52
2849	» . . . . .	»	300	2,611	57	2888	» . . . . .	»	—	374	60
2850	» . . . . .	»	300	2,143	95	2889	» . . . . .	»	—	724	91
2851	» . . . . .	»	300	1,938	95	2890	Sättare-elev. . . . .	»	305	265	—
2852	» . . . . .	»	270	1,196	43	2891	» . . . . .	»	305	201	—
2853	» . . . . .	»	300	1,800	—	2892	» . . . . .	»	300	539	15
2854	» . . . . .	»	300	1,437	49	2893	» . . . . .	»	300	300	—
2855	» . . . . .	»	—	834	31	2094	» . . . . .	»	265	230	10
2856	» . . . . .	»	—	1,071	40	2895	» . . . . .	»	—	24	—
2857	» . . . . .	»	—	260	20	2896	» . . . . .	»	—	140	—
2858	» . . . . .	»	—	1,027	77	2897	» . . . . .	»	—	725	62
2859	» . . . . .	»	—	434	20	2898	» . . . . .	»	—	90	—
2860	» . . . . .	»	300	1,319	24	2899	» . . . . .	»	300	753	24
2861	» . . . . .	»	300	1,440	—	2900	» . . . . .	»	300	600	—
2862	» . . . . .	»	300	1,336	58	2901	» . . . . .	»	163	476	60
2863	» . . . . .	»	300	1,440	—	2902	» . . . . .	»	175	725	99
2864	» . . . . .	»	238	1,110	47	2903	» . . . . .	»	300	843	80
2865	» . . . . .	»	300	1,630	40	2904	» . . . . .	»	163	336	25
2866	» . . . . .	»	300	2,258	94	2905	» . . . . .	»	37	119	78
2867	» . . . . .	»	237	669	85	2906	Öfriga . . . . .	»	300	231	40
2868	» . . . . .	»	238	2,229	16		Summa	—	—	80,454	88
2869	» . . . . .	»	37	167	—						
2870	» . . . . .	»	75	304	69						
2871	» . . . . .	»	225	1,257	77		<i>Tryckeriet.</i>				
2872	» . . . . .	»	213	1,130	30	2907	Maskinmästare . . . . .	m.	300	1,670	—
2873	» . . . . .	»	175	1,259	40	2908	Tryckare . . . . .	»	300	1,453	35
2874	» . . . . .	»	200	1,085	07	2909	» . . . . .	»	305	993	60
2875	» . . . . .	»	305	1,119	01	2910	» . . . . .	»	305	1,842	30
2876	» . . . . .	»	300	2,827	62	2911	» . . . . .	»	300	1,680	—
2877	» . . . . .	»	—	839	03	2912	» . . . . .	»	280	1,382	—
2878	» . . . . .	»	—	234	23	2913	» . . . . .	»	138	699	50
2879	» . . . . .	»	—	261	91	2914	» . . . . .	»	163	785	60

Arbetarens <i>Ouvrier</i>		Kon. sexe.	Fullgjorda arbets- dagar. Nombre de journées de travail accom- pl.	Lön <i>Salaire</i>		Arbetarens <i>Ouvrier</i>		Kon. sexe.	Fullgjorda arbets- dagar. Nombre de journées de travail accom- pl.	Lön <i>Salaire</i>	
numm- er. N <sup>o</sup>	yrkesspecialitet <i>spécialité.</i>			Mk. Francs.	p. cent.	numm- er. N <sup>o</sup>	yrkesspecialitet <i>spécialité.</i>			Mk. Francs.	p. cent.
2915	Tryckare . . . . .	m.	300	2,092	50	2947	Bokbinderiarbetare . . .	m.	63	49	—
2916	Tryckare-elev . . . . .	»	305	749	80	2948	» . . . . .	»	300	231	40
2917	» . . . . .	»	300	540	—		Summa	—	—	2,308	70
2918	» . . . . .	»	300	440	—						
2919	» . . . . .	»	305	630	—						
2920	» . . . . .	»	305	390	—	2949	Utom yrket . . . . .	m.	305	437	40
2921	» . . . . .	»	290	395	—	2950	» . . . . .	»	—	70	—
2922	» . . . . .	»	100	85	40	2951	» . . . . .	»	150	104	—
2923	» . . . . .	»	300	315	60	2952	» . . . . .	»	—	78	—
2924	» . . . . .	»	300	871	25	2953	» . . . . .	»	137	102	—
2925	» . . . . .	»	300	921	40	2954	» . . . . .	»	13	10	—
2926	» . . . . .	»	300	927	75	2955	» . . . . .	»	25	13	—
2927	» . . . . .	»	300	840	—	2956	» . . . . .	»	305	262	—
2928	» . . . . .	»	—	590	—	2957	» . . . . .	»	—	68	—
2929	» . . . . .	»	—	536	47	2958	» . . . . .	»	300	232	10
2930	» . . . . .	»	—	50	—	2959	» . . . . .	»	50	80	15
2931	» . . . . .	»	—	198	—	2960	» . . . . .	»	75	42	70
2932	» . . . . .	»	50	60	—	2961	» . . . . .	»	300	369	23
2933	» . . . . .	»	137	188	50	2962	» . . . . .	»	38	41	25
2934	Öfriga . . . . .	»	305	232	—	2963	» . . . . .	»	50	33	10
2935	» . . . . .	»	305	232	—	2964	» . . . . .	»	—	144	—
2936	» . . . . .	»	305	995	—	2965	» . . . . .	»	—	192	—
2937	» . . . . .	»	150	120	20	2966	» . . . . .	»	—	80	—
2938	» . . . . .	»	163	189	50	2967	» . . . . .	kv.	300	240	—
2939	» . . . . .	»	—	192	—	2968	» . . . . .	»	305	782	50
2940	» . . . . .	»	150	130	—	2969	» . . . . .	»	305	515	—
2941	» . . . . .	»	138	211	70		Summa	—	—	3,926	43
	Summa	—	—	23,630	42						
	<i>Litografien.</i>					2970	Icke uppgifvet yrke . .	m.	—	98	—
2942	Litograf . . . . .	m.	300	2,529	—						
2943	Tryckare . . . . .	»	50	234	40						
2944	Öfriga . . . . .	»	300	872	50						
	Summa	—	—	3,635	90						
	<i>Bokbinderiet.</i>					2971	Faktor . . . . .	m.	300	1,800	—
2945	Bokbinderiarbetare . . .	m.	300	1,898	30	2972	Ombrytare . . . . .	»	300	1,200	—
2946	» . . . . .	»	63	130	—	2973	Handsättare . . . . .	»	300	1,152	—
						2974	» . . . . .	»	300	1,152	—

Arbetarens <i>Ouvrier</i>			Fullgjorda arbets- dagar. <i>Nombre de journées de travail accompi.</i>	Lön <i>Salaire</i>		Arbetarens <i>Ouvrier</i>			Fullgjorda arbets- dagar. <i>Nombre de journées de travail accompi.</i>	Lön <i>Salaire</i>	
nummer. <i>Nº</i>	yrkesspecialitet <i>spécialité.</i>	kön. <i>sexe.</i>		Mk. <i>Francs.</i>	P. <i>cent.</i>	nummer. <i>Nº</i>	yrkesspecialitet <i>spécialité.</i>	kön. <i>sexe.</i>		Mk. <i>Francs.</i>	P. <i>cent.</i>
2975	Handsättare . . . . .	m.	300	1,152	—	2994	Sättare-elev. . . . .	m.	300	384	—
2976	Sättare-elev. . . . .	»	300	925	—	2995	» . . . . .	»	300	384	—
2977	» . . . . .	»	300	200	—	2996	» . . . . .	kv.	300	240	—
2978	» . . . . .	»	300	840	—		Summa	—	—	4,692	—
2979	» . . . . .	»	300	930	—		<i>Tryckeriet.</i>				
2980	» . . . . .	kv.	300	220	—		Tryckare . . . . .	m.	300	1,080	—
2981	» . . . . .	»	300	276	—		<i>Bokbinderiet.</i>				
2982	Öfriga . . . . .	m.	196	160	—	2997	Bokbinderiarbetare. . .	m.	300	1,200	—
	Summa	—	—	10,007	—		Utom yrket . . . . .	m.	—	192	—
	<i>Tryckeriet.</i>						<i>Fredrikshamn.</i>				
2983	Tryckare . . . . .	m.	300	1,440	—	2998	Sätteriet.				
2984	Tryckare-elev. . . . .	»	300	540	—	3000	Handsättare . . . . .	m.	300	1,500	—
2985	» . . . . .	»	300	240	—	3001	» . . . . .	»	300	1,200	—
	Summa	—	—	2,220	—	3002	» . . . . .	»	300	1,800	—
2986	Utom yrket . . . . .	m.	104	80	—	3003	» . . . . .	»	300	1,800	—
	<i>Kexholm.</i>					3004	» . . . . .	»	300	1,200	—
	<i>Sätteriet.</i>					3005	Sättare-elev. . . . .	»	300	384	—
2987	Handsättare . . . . .	m.	293	360	—	3006	» . . . . .	»	300	384	—
2988	Sättare-elev. . . . .	»	293	192	—	3007	» . . . . .	»	300	600	—
2989	» . . . . .	»	293	360	—		Summa	—	—	8,868	—
	Summa	—	—	912	—		<i>Tryckeriet.</i>				
	<i>Tryckeriet.</i>					3008	Tryckare . . . . .	m.	300	1,320	—
2990	Tryckare . . . . .	m.	284	600	—	3009	» . . . . .	»	300	1,440	—
	<i>Villmanstrand.</i>					3010	Tryckare-elev. . . . .	»	300	316	—
	<i>Sätteriet.</i>						Summa	—	—	3,076	—
2991	Handsättare . . . . .	m.	300	1,200	—	3011	Utom yrket . . . . .	m.	300	240	—
2992	» . . . . .	»	300	1,284	—						
2993	» . . . . .	kv.	300	1,200	—						

Arbetarens <i>Ouvrier</i>			Lön <i>Salairé</i>		Arbetarens <i>Ouvrier</i>			Lön <i>Salairé</i>			
nummer. N <sup>o</sup>	yrkesspecialitet <i>spécialité.</i>	Kön. <i>sexe.</i>	Fullgjorda arbets- dagar. <i>Nombre de journées de travail accom- pl.</i>	Mk. <i>Francs.</i>	p. <i>cent.</i>	nummer. N <sup>o</sup>	yrkesspecialitet <i>spécialité.</i>	Kön. <i>sexe.</i>	Fullgjorda arbets- dagar. <i>Nombre de journées de travail accom- pl.</i>	Mk. <i>Francs.</i>	p. <i>cent.</i>
<b>Kotka.</b>						<b>S:t Michel.</b>					
<i>Sätteriet.</i>						<i>Sätteriet.</i>					
3012	Faktor . . . . .	m.	300	3,000	—	3036	Faktor . . . . .	m.	—	600	—
3013	Ombrytare . . . . .	»	300	1,405	—	3037	» . . . . .	»	—	880	—
3014	Handsättare . . . . .	»	300	2,400	—	3038	Underfaktor . . . . .	»	—	935	—
3015	» . . . . .	»	300	1,344	—	3039	Ombrytare . . . . .	»	—	495	—
3016	» . . . . .	»	300	1,320	—	3040	Handsättare . . . . .	»	300	1,095	90
3017	» . . . . .	»	300	1,500	—	3041	» . . . . .	»	—	754	48
3018	» . . . . .	»	300	1,550	—	3042	» . . . . .	»	—	792	69
3019	» . . . . .	kv.	300	1,200	—	3043	» . . . . .	»	—	107	72
3020	» . . . . .	»	300	500	—	3044	» . . . . .	kv.	—	340	—
3021	Sättare-elev. . . . .	m.	300	370	—	3045	» . . . . .	»	—	340	—
3022	» . . . . .	»	300	550	—	3046	Sättare-elev. . . . .	m.	300	199	50
3023	» . . . . .	kv.	300	360	—	3047	» . . . . .	»	290	444	84
3024	» . . . . .	»	270	240	—	3048	» . . . . .	»	300	196	—
3025	» . . . . .	»	300	240	—	3049	» . . . . .	»	—	142	50
3026	» . . . . .	»	300	700	—	3050	» . . . . .	»	—	257	50
	Summa	—	—	16,679	—	3051	» . . . . .	»	—	40	—
						3052	» . . . . .	»	—	195	—
	<i>Tryckeriet.</i>					3053	» . . . . .	»	300	513	30
3027	Tryckare . . . . .	m.	280	960	—	3054	» . . . . .	»	300	520	50
3028	» . . . . .	»	300	1,700	—	3055	» . . . . .	»	—	10	—
3029	Tryckare-elev. . . . .	»	300	300	—	3056	» . . . . .	»	—	488	90
3030	» . . . . .	»	300	516	—		Summa	—	—	9,348	83
3031	» . . . . .	»	300	240	—						
	Summa	—	—	3,716	—		<i>Tryckeriet.</i>				
						3057	Förman . . . . .	m.	—	1,125	—
	<i>Bokbinderiet.</i>					3058	Tryckare . . . . .	»	—	32	50
3032	Bokbinderiarbetare . . . . .	kv.	300	360	—	3059	Tryckare-elev. . . . .	»	300	300	—
						3060	» . . . . .	»	300	609	—
						3061	» . . . . .	»	—	80	—
3033	Utom yrket . . . . .	m.	300	240	—	3062	» . . . . .	»	300	346	50
3034	» . . . . .	»	300	240	—	3063	» . . . . .	»	—	148	—
3035	» . . . . .	»	104	100	—	3064	» . . . . .	»	—	157	50
	Summa	—	—	580	—	3065	» . . . . .	»	—	30	—
						3066	» . . . . .	»	—	222	50



Arbetarens <i>Ouvrier</i>			Fullgjorda arbets- dagar. <i>Nombre de journées de travail accomplies.</i>	Lön <i>Salaire</i>		Arbetarens <i>Ouvrier</i>			Fullgjorda arbets- dagar. <i>Nombre de journées de travail accomplies.</i>	Lön <i>Salaire</i>	
nummer. <i>N<sup>o</sup></i>	yrkesspecialitet <i>spécialité.</i>	Kön. <i>Sexe.</i>		Mk. <i>Francs.</i>	P. <i>Cent.</i>	nummer. <i>N<sup>o</sup></i>	yrkesspecialitet <i>spécialité.</i>	Kön. <i>Sexe.</i>		Mk. <i>Francs.</i>	P. <i>Cent.</i>
3067	Tryckare-elev. . . . .	m.	—	227	50	3097	Handsättare . . . . .	m.	300	687	35
3068	Öfriga . . . . .	»	—	118	50	3098	» . . . . .	»	300	600	—
3069	» . . . . .	»	—	302	50	3099	» . . . . .	»	300	840	—
	Summa	—	—	3,699	50	3100	» . . . . .	»	—	177	18
	<i>Bokbinderiet.</i>					3101	» . . . . .	»	300	450	—
3070	Bokbinderiarbetare . . .	m.	300	804	25	3102	» . . . . .	»	—	542	96
3071	» . . . . .	»	—	45	—		Summa	—	—	4,377	49
3072	» . . . . .	»	—	97	50		<i>Tryckeriet.</i>				
3073	» . . . . .	»	290	347	—	3103	Tryckare . . . . .	m.	300	1,080	—
3074	» . . . . .	»	—	37	—						
	Summa	—	—	1,330	75		<i>Nyslott.</i>				
3075	Utom yrket . . . . .	m.	—	31	—		<i>Sätteriet.</i>				
3076	» . . . . .	»	—	44	50	3104	Ombrytare . . . . .	m.	300	1,200	—
3077	» . . . . .	»	—	138	—	3105	Handsättare . . . . .	»	300	1,357	98
3078	» . . . . .	»	—	156	—	3106	» . . . . .	»	300	1,169	29
3079	» . . . . .	»	—	143	—	3107	» . . . . .	»	300	1,200	—
3080	» . . . . .	»	—	22	50	3108	Sättare-elev. . . . .	»	300	180	—
3081	» . . . . .	»	—	90	—	3109	» . . . . .	»	300	180	—
3082	» . . . . .	»	—	45	—	3110	» . . . . .	»	300	240	—
3083	» . . . . .	»	—	126	50		Summa	—	—	5,518	27
3084	» . . . . .	»	—	7	50		<i>Tryckeriet.</i>				
3085	» . . . . .	»	—	86	50	3111	Tryckare . . . . .	m.	300	1,200	—
3086	» . . . . .	»	—	60	—	3112	Tryckare-elev. . . . .	»	300	180	—
3087	» . . . . .	»	—	424	50		Summa	—	—	1,380	—
3088	» . . . . .	kv.	—	65	—		<i>Kuopio.</i>				
3089	» . . . . .	»	—	65	—	3113	Faktor . . . . .	m.	300	4,000	—
3090	» . . . . .	»	—	135	—	3114	Underfaktor . . . . .	»	300	1,899	—
3091	» . . . . .	»	—	67	50	3115	Ombrytare . . . . .	»	300	1,958	40
3092	» . . . . .	»	—	135	—	3116	» . . . . .	m.	—	42	46
3093	» . . . . .	»	—	48	—		<i>Sätteriet.</i>				
3094	» . . . . .	»	—	254	—						
3095	» . . . . .	»	—	40	—						
	Summa	—	—	2,184	50						
	<i>Heinola.</i>										
	<i>Sätteriet.</i>										
3096	Handsättare . . . . .	m.	300	1,080	—						

Arbetarens <i>Ouvrier</i>			Fullständiga arbets- dagar. <i>Nombre de journées de travail accomplies.</i>	Lön <i>Salaires</i>		Arbetarens <i>Ouvrier</i>			Fullständiga arbets- dagar. <i>Nombre de journées de travail accomplies.</i>	Lön <i>Salaires</i>	
nummer. <i>N<sup>o</sup></i>	yrkesspecialitet. <i>spécialité.</i>	Kön. <i>Sexe.</i>		Mk. <i>Francs.</i>	P. <i>cent.</i>	nummer. <i>N<sup>o</sup></i>	yrkesspecialitet. <i>spécialité.</i>	Kön. <i>Sexe.</i>		Mk. <i>Francs.</i>	P. <i>cent.</i>
3117	Handsättare . . . . .	m.	300	1,793	25	3152	Tryckare . . . . .	m.	300	1,582	50
3118	» . . . . .	»	300	1,681	23	3153	» . . . . .	»	300	2,009	40
8119	» . . . . .	»	300	1,262	76	3154	» . . . . .	»	300	2,750	—
3120	» . . . . .	»	300	1,484	95	3155	» . . . . .	»	—	96	—
3121	» . . . . .	»	300	1,063	99	3156	Tryckare-elev. . . . .	»	270	262	50
3122	» . . . . .	»	300	633	27	3157	» . . . . .	»	300	352	50
3123	» . . . . .	»	300	584	02	3158	» . . . . .	»	290	148	80
3124	» . . . . .	»	300	434	55	3159	» . . . . .	»	—	143	—
3125	» . . . . .	»	300	1,626	40	3160	Öfriga . . . . .	»	300	1,527	50
3126	» . . . . .	»	300	1,317	36	3161	» . . . . .	»	300	252	75
3127	» . . . . .	»	300	2,042	87	3162	» . . . . .	»	300	632	45
3128	» . . . . .	»	300	1,421	14	3163	» . . . . .	»	300	1,140	20
3129	» . . . . .	»	300	1,650	23	3164	» . . . . .	»	300	301	15
3130	» . . . . .	»	300	1,576	80	3165	» . . . . .	kv.	300	399	—
3131	» . . . . .	»	300	1,425	20	3166	» . . . . .	»	300	429	—
3132	» . . . . .	»	—	138	10						
3133	» . . . . .	»	—	102	—						
3134	» . . . . .	»	—	1,115	79						
3135	» . . . . .	»	—	51	—						
3136	» . . . . .	»	—	829	22	3167	Förman . . . . .	m.	300	2,975	—
3137	» . . . . .	»	—	1,237	61	3168	» . . . . .	»	—	2,032	—
3138	» . . . . .	»	—	1,594	88	3169	Bokbinderiarbetare. . . . .	»	300	710	70
3139	» . . . . .	»	—	862	13	3170	» . . . . .	»	300	593	70
3140	Sättare-elev. . . . .	»	300	381	48	3171	» . . . . .	»	300	1,494	—
3141	» . . . . .	»	300	194	60	3172	» . . . . .	»	300	1,302	35
3142	» . . . . .	»	300	255	15	3173	» . . . . .	»	300	1,056	88
3143	» . . . . .	»	300	318	85	3174	» . . . . .	»	290	155	65
3144	» . . . . .	»	300	247	95	3175	» . . . . .	»	300	264	—
3145	» . . . . .	»	300	214	90	3176	» . . . . .	»	300	171	—
3146	» . . . . .	»	—	200	—	3177	» . . . . .	»	300	309	75
3147	» . . . . .	»	—	88	—	3178	» . . . . .	»	—	14	10
3148	» . . . . .	»	—	93	50	3179	» . . . . .	»	—	10	65
3149	Öfriga . . . . .	kv.	—	57	60	3180	» . . . . .	»	—	10	65
	Summa	—	—	35,880	64	3181	» . . . . .	»	—	11	65
						3182	» . . . . .	»	—	397	50
	<i>Tryckeriet.</i>					3183	» . . . . .	»	—	1,259	75
						3184	» . . . . .	»	300	1,493	75
3150	Tryckare . . . . .	m.	300	1,342	—	3185	» . . . . .	»	—	46	40
3151	» . . . . .	»	300	1,292	39	3186	» . . . . .	kv.	300	367	96

Arbetarens <i>Ouvrier</i>			Fullgjorda arbets- dagar. <i>Nombre de journées de travail accompi.</i>	Lön <i>Salaire</i>		Arbetarens <i>Ouvrier</i>			Fullgjorda arbets- dagar. <i>Nombre de journées de travail accompi.</i>	Lön <i>Salaire</i>	
numm- er. <i>N<sup>o</sup></i>	yrkesspecialitet <i>spécialité.</i>	kön. <i>sexe.</i>		Mk. <i>Francs.</i>	p. <i>cent.</i>	numm- er. <i>N<sup>o</sup></i>	yrkesspecialitet <i>spécialité.</i>	kön. <i>sexe.</i>		Mk. <i>Francs.</i>	p. <i>cent.</i>
3187	Bokbinderiarbetare . . .	kv.	300	214	63						
3188	» . . . . .	»	300	810	55						
3189	» . . . . .	»	300	686	61						
3190	» . . . . .	»	294	374	33						
3191	» . . . . .	»	300	437	59	3220	Ombrytare . . . . .	m.	300	1,860 —	
3192	» . . . . .	»	300	547	76	3221	Handsättare . . . . .	»	300	1,075 —	
3193	» . . . . .	»	300	705	30	3222	» . . . . .	»	300	942 09	
3194	» . . . . .	»	300	375	—	3223	» . . . . .	»	300	764 71	
3195	» . . . . .	»	—	106	50	3224	» . . . . .	»	300	1,268 33	
3196	» . . . . .	»	300	475	89	3225	» . . . . .	»	—	17 50	
3197	» . . . . .	»	—	244	17	3226	» . . . . .	»	—	362 50	
3198	» . . . . .	»	—	452	41	3227	» . . . . .	»	300	525 30	
3199	» . . . . .	»	300	309	49	3228	» . . . . .	»	—	139 35	
3200	» . . . . .	»	—	5	60	3229	» . . . . .	»	—	75 —	
3201	» . . . . .	»	—	131	03	3230	» . . . . .	»	300	202 25	
3202	» . . . . .	»	—	195	35	3231	» . . . . .	»	300	388 —	
3203	» . . . . .	»	—	60	02	3232	» . . . . .	»	—	195 60	
3204	» . . . . .	»	—	86	10	3233	» . . . . .	»	300	1,500 —	
3205	» . . . . .	»	—	294	45	3234	» . . . . .	»	300	350 —	
3206	» . . . . .	»	—	135	41	3235	» . . . . .	»	—	180 —	
	Summa	—	—	21,325	63	3236	» . . . . .	»	—	225 —	
						3237	» . . . . .	»	—	303 —	
						3238	» . . . . .	»	—	181 50	
						3239	» . . . . .	»	—	75 95	
3207	Utom yrket . . . . .	m.	300	154	50	3240	» . . . . .	kv.	300	515 —	
3208	» . . . . .	»	290	149	25	3241	Sättare-elev. . . . .	m.	300	270 —	
3209	» . . . . .	»	300	736	60	3242	» . . . . .	»	300	156 —	
3210	» . . . . .	»	300	1,655	—	3243	» . . . . .	»	—	84 —	
3211	» . . . . .	»	300	520	—						
3212	» . . . . .	»	—	169	61						
3213	» . . . . .	»	—	140	—						
3214	» . . . . .	»	—	117	80						
3215	» . . . . .	»	—	137	15						
3216	» . . . . .	»	—	10	—	3244	Tryckare . . . . .	m.	300	691 70	
3217	» . . . . .	»	—	130	—	3245	» . . . . .	»	300	1,560 —	
3218	» . . . . .	»	—	22	35	3246	» . . . . .	»	—	344 —	
3219	» . . . . .	»	—	15	60	3247	Tryckare-elev. . . . .	»	300	253 35	
	Summa	—	—	3,957	86	3248	» . . . . .	»	300	330 —	
							Summa	—	—	3,179 05	

Arbetarens <i>Ouvrier</i>			Fullgjorda arbets- dagar. <i>Nombre de journées de travail accom- pl.</i>	Lön <i>Salaire</i>		Arbetarens <i>Ouvrier</i>			Fullgjorda arbets- dagar. <i>Nombre de journées de travail accom- pl.</i>	Lön <i>Salaire</i>	
nummer. <i>N<sup>o</sup></i>	yrkesspecialitet <i>spécialité.</i>	kön. <i>sexe.</i>		Mk. <i>Francs.</i>	p. <i>cent.</i>	nummer <i>N<sup>o</sup></i>	yrkesspecialitet <i>spécialité.</i>	kön. <i>sexe.</i>		Mk. <i>Francs.</i>	p. <i>cent.</i>
	<i>Bokbinderiet.</i>										
3249	Bokbinderiarbetare . . . . .	m.	300	1,200	—	3266	Faktor . . . . .	m.	—	780	
3250	» . . . . .	»	300	852	50	3267	Ombrytare . . . . .	»	300	1,960	
3251	» . . . . .	»	—	215	25	3268	Handsättare . . . . .	»	300	1,300	
3252	» . . . . .	»	—	20	—	3269	» . . . . .	»	300	1,329	
	Summa	—	—	2,287	75	3270	» . . . . .	»	300	1,087	
3253	Utom yrket . . . . .	m.	—	60	—	3271	» . . . . .	»	—	679	
3254	» . . . . .	»	—	142	10	3272	» . . . . .	»	—	631	
	Summa	—	—	202	10	3273	» . . . . .	»	300	1,266	
	<i>Iisalmi.</i>					3274	» . . . . .	»	300	1,554	
	<i>Sätteriet.</i>					3275	» . . . . .	»	25	110	
3255	Ombrytare . . . . .	m.	300	1,590	90	3276	» . . . . .	»	50	240	
3256	Handsättare . . . . .	»	300	927	42	3277	» . . . . .	»	50	208	
3257	Sättare-elev . . . . .	»	300	477	65	3278	» . . . . .	»	174	770	
3258	» . . . . .	»	300	352	55	3279	» . . . . .	»	148	480	
3259	» . . . . .	»	—	255	—	3280	» . . . . .	kv.	300	1,723	
	Summa	—	—	3,608	52	3281	» . . . . .	»	300	1,504	
	<i>Tryckeriet.</i>					3282	» . . . . .	»	300	1,828	
3260	Tryckare . . . . .	m.	300	918	75	3283	» . . . . .	»	—	942	
3261	Öfriga . . . . .	»	300	240	—	3284	» . . . . .	»	—	524	
3262	» . . . . .	»	—	266	—	3285	» . . . . .	»	300	1,083	
	Summa	—	—	1,424	75	3286	» . . . . .	»	130	510	
3263	Utom yrket . . . . .	m.	300	211	95	3287	» . . . . .	»	300	1,300	
	<i>Nikolaistad.</i>					3288	Sättare-elev . . . . .	m.	300	427	
	<i>Sätteriet.</i>					3289	» . . . . .	»	300	322	
3264	Faktor . . . . .	m.	300	2,040	—	3290	» . . . . .	»	304	415	
3265	» . . . . .	»	—	780	—	3291	» . . . . .	»	300	339	
						3292	» . . . . .	»	300	225	
						3293	» . . . . .	»	300	431	
						3294	» . . . . .	»	300	669	
						3295	» . . . . .	»	300	658	
						3296	» . . . . .	»	—	551	
						3297	» . . . . .	»	52	40	
						3298	» . . . . .	»	—	22	
						3299	» . . . . .	kv.	300	360	
						3300	» . . . . .	»	280	431	
						3301	» . . . . .	»	300	360	
						3302	» . . . . .	»	300	360	
						3303	» . . . . .	»	175	150	
						3304	» . . . . .	»	252	385	

Arbetarens <i>Ouvrier</i>			Fullgjorda arbets- dagar. <i>Nombre de journées de travail accomplies</i>	Lön <i>Salaire</i>		Arbetarens <i>Ouvrier</i>			Fullgjorda arbets- dagar. <i>Nombre de journées de travail accomplies</i>	Lön <i>Salaire</i>	
nummer. <i>Nº</i>	yrkesspecialitet. <i>spécialité.</i>	kön. <i>sexe.</i>		Mk. <i>Francs.</i>	p. <i>cent.</i>	nummer. <i>Nº</i>	yrkesspecialitet. <i>spécialité.</i>	kön. <i>sexe.</i>		Mk. <i>Francs.</i>	p. <i>cent.</i>
3305	Sättare-elev. . . . .	kv.	104	60	—	3331	Sättare-elev. . . . .	m.	300	480	—
3306	» . . . . .	»	175	110	—	3332	» . . . . .	»	300	312	—
3307	» . . . . .	»	125	102	—	3333	» . . . . .	»	—	240	—
	Summa	—	—	31,053	66	3334	» . . . . .	»	—	300	—
	<i>Tryckeriet.</i>					3335	» . . . . .	»	—	103	70
3308	Tryckare . . . . .	m.	304	720	—	3336	» . . . . .	»	—	60	—
3309	» . . . . .	»	300	2,123	90	3337	» . . . . .	kv.	—	120	—
3310	» . . . . .	»	300	1,532	80	3338	» . . . . .	»	—	60	—
3311	» . . . . .	»	300	1,500	—		Summa	—	—	7,591	70
3312	» . . . . .	»	300	1,565	75		<i>Tryckeriet.</i>				
3313	» . . . . .	»	300	1,435	—	3339	Förman . . . . .	m.	300	1,500	—
3314	Tryckare-elev. . . . .	»	300	238	30	3340	» . . . . .	»	300	2,000	—
3315	» . . . . .	»	300	194	50	3341	Tryckare . . . . .	»	300	1,200	—
3316	» . . . . .	»	300	290	—	3342	Tryckare-elev. . . . .	»	—	240	—
3317	» . . . . .	»	125	160	—		Summa	—	—	4,940	—
3318	» . . . . .	»	154	110	—		<i>Nykarleby.</i>				
3319	» . . . . .	»	300	658	75		<i>Sätteriet.</i>				
3320	» . . . . .	»	—	58	—	3343	Sättare-elev. . . . .	m.	300	780	—
3321	» . . . . .	»	—	26	50		<i>Tryckeriet.</i>				
	Summa	—	—	10,613	50	3344	Tryckare . . . . .	m.	300	1,300	—
3322	Utom yrket . . . . .	m.	300	786	—		<i>Jakobstad.</i>				
3323	» . . . . .	»	300	280	—		<i>Sätteriet.</i>				
3324	» . . . . .	»	128	133	—						
3325	» . . . . .	»	—	22	50						
	Summa	—	—	1,221	50						
	<i>Kristinestad.</i>										
	<i>Sätteriet.</i>										
3326	Faktor . . . . .	m.	300	1,800	—	3345	Handsättare . . . . .	m.	295	1,671	35
3327	Handsättare . . . . .	»	300	1,176	—	3346	» . . . . .	»	210	1,016	—
3328	» . . . . .	»	300	1,200	—	3347	Sättare-elev. . . . .	»	298	775	70
3329	» . . . . .	»	300	1,200	—	3348	» . . . . .	»	178	142	—
3330	» . . . . .	»	—	540	—		Summa	—	—	3,605	05

Arbetarens <i>Ouvrier</i>			Fullgjorda arbets- dagar. <i>Nombre de journées de travail accomplies</i>	Lön <i>Salaire</i>		Arbetarens <i>Ouvrier</i>			Fullgjorda arbets- dagar. <i>Nombre de journées de travail accomplies</i>	Lön <i>Salaire</i>	
nummer. <i>Nº</i>	yrkesspecialitet <i>spécialité.</i>	kön. <i>sexe.</i>		Mk. <i>Francs.</i>	p. <i>cent.</i>	nummer. <i>Nº</i>	yrkesspecialitet <i>spécialité.</i>	kön. <i>sexe.</i>		Mk. <i>Francs.</i>	p. <i>cent.</i>
	<i>Tryckeriet.</i>										
3349	Tryckare . . . . .	m.	56	243	—	3368	Ombrytare . . . . .	m.	300	1,200	—
3350	Tryckare-elev. . . . .		120	84	—	3369	Handsättare . . . . .	»	300	1 200	—
	Summa	—	—	327	—	3370	» . . . . .	»	300	1,200	—
	<b>Gamlakarleby.</b>					3371	» . . . . .	»	302	1,411	—
	<i>Sätteriet.</i>					3372	» . . . . .	»	31	112	—
3351	Sättare . . . . .	m.	304	1,152	—	3373	» . . . . .	»	74	310	30
3352	» . . . . .	»	304	1,444	17	3374	» . . . . .	»	237	1,223	80
3353	» . . . . .	»	300	600	—	3375	» . . . . .	»	—	1,210	—
3354	» . . . . .	»	250	1,320	—	3376	» . . . . .	»	300	1,152	—
3355	» . . . . .	»	304	1,594	—	3377	» . . . . .	»	305	1,152	—
3356	» . . . . .	»	300	1,200	—	3378	» . . . . .	»	301	1,139	20
3357	Sättare-elev. . . . .	»	304	480	—	3379	» . . . . .	»	165	633	43
3358	» . . . . .	»	300	300	—	3380	» . . . . .	kv.	301	911	81
3359	» . . . . .	kv.	300	480	—	3381	» . . . . .	»	305	850	—
	Summa	—	—	8,570	17	3382	Sättare-elev. . . . .	m.	300	262	—
	<i>Tryckeriet.</i>					3383	» . . . . .	»	300	262	—
3360	Förman . . . . .	m.	304	1,700	—	3384	» . . . . .	»	302	267	10
3361	Tryckare . . . . .	»	300	1,200	—	3385	» . . . . .	»	114	60	50
3362	Tryckare-elev. . . . .	»	300	240	—	3386	» . . . . .	kv.	302	410	40
3363	Öfriga . . . . .	»	304	840	—	3387	» . . . . .	»	305	504	—
	Summa	—	—	3,980	—	3388	» . . . . .	»	302	190	—
	<i>Tryckeriet.</i>					3389	» . . . . .	»	112	176	—
3364	Utom yrket . . . . .	m.	304	270	—	3390	» . . . . .	»	203	383	—
	<b>Jyväskylä.</b>					3391	» . . . . .	»	101	64	—
	<i>Sätteriet.</i>						Summa	—	—	23,730	54
3364	Utom yrket . . . . .	m.	304	270	—		<i>Tryckeriet.</i>				
	<b>Jyväskylä.</b>					3392	Maskinmästare . . . . .	m.	305	1,272	—
3365	Faktor . . . . .	m.	305	2,400	—	3393	Tryckare . . . . .	»	302	1,196	30
3366	» . . . . .	»	300	2,400	—	3394	» . . . . .	»	300	1,152	—
6367	» . . . . .	»	302	2,646	—	3395	» . . . . .	»	305	1,152	—
						3396	Tryckare-elev. . . . .	»	300	600	—
						3397	» . . . . .	»	302	310	75
						3398	» . . . . .	»	159	248	90
						3399	» . . . . .	»	180	105	—
							Summa	—	—	6,036	95

Arbetarens <i>Ouvrier</i>			Fullständiga arbets- dagar. <i>Nombre de journées de travail accomplies.</i>	Lön <i>Salaire</i>		Arbetarens <i>Ouvrier</i>			Fullständiga arbets- dagar. <i>Nombre de journées de travail accomplies.</i>	Lön <i>Salaire</i>	
nummer. <i>Nº</i>	yrkesspecialitet <i>spécialité.</i>	kön. <i>sexe.</i>		Mk. <i>Francs.</i>	p. <i>cent.</i>	nummer. <i>Nº</i>	yrkesspecialitet <i>spécialité.</i>	kön. <i>sexe.</i>		Mk. <i>Francs.</i>	p. <i>cent.</i>
<b>Bokbinderiet.</b>											
					3428	Handsättare . . . . .	m.	32	59	37	
					3429	» . . . . .	»	305	1,560	—	
3400	Förman . . . . .	m.	302	1,800	—	3430	» . . . . .	»	15	33 15	
3401	Bokbinderiarbetare . . . . .	»	302	1,500	—	3431	» . . . . .	»	304	1,215 80	
3402	» . . . . .	»	292	429	—	3432	» . . . . .	»	297	1,288 71	
3403	» . . . . .	»	292	371	50	3433	» . . . . .	»	15	28 67	
3404	» . . . . .	kv.	290	313	—	3434	Sättare-elev. . . . .	»	300	564 77	
3405	» . . . . .	»	295	541	50	3435	» . . . . .	»	305	720 —	
3406	» . . . . .	»	287	513	50	3436	» . . . . .	»	300	314 50	
3407	» . . . . .	»	104	60	—	3437	» . . . . .	»	300	560 —	
3408	» . . . . .	»	252	251	—	3438	» . . . . .	»	305	680 —	
	Summa	—	—	5,779	50	3439	» . . . . .	»	305	520 —	
						3440	» . . . . .	»	305	339 —	
3409	Utom yrket . . . . .	m.	300	240	—	3441	» . . . . .	»	300	240 —	
3410	» . . . . .	»	302	480	—	3442	» . . . . .	»	300	730 —	
3411	» . . . . .	»	110	134	25	3443	» . . . . .	»	—	720 98	
3412	» . . . . .	»	122	152	80	3444	» . . . . .	»	—	165 —	
3413	» . . . . .	kv.	187	266	—	3445	» . . . . .	»	300	652 45	
3414	» . . . . .	»	289	312	50	3446	» . . . . .	»	—	255 70	
3415	» . . . . .	»	294	233	60	3447	» . . . . .	»	187	259 62	
	Summa	—	—	1,819	15	3448	» . . . . .	»	78	59 —	
						3449	» . . . . .	»	—	125 —	
						3450	» . . . . .	»	—	57 —	
						3451	» . . . . .	kv.	299	570 —	
						Summa	—	—	26,397	80	
<b>Uleåborg.</b>											
<i>Sätteriet.</i>											
3416	Faktor . . . . .	m.	305	2,700	—						
3417	» . . . . .	»	300	2,475	—	3452	Tryckare . . . . .	m.	300	1,770 —	
3418	Underfaktor . . . . .	»	300	2,350	—	3453	» . . . . .	»	300	1,294 —	
3419	Handsättare . . . . .	»	300	1,173	—	3454	» . . . . .	»	305	2,280 —	
3420	» . . . . .	»	300	1,286	18	3455	» . . . . .	»	9	39 50	
3421	» . . . . .	»	305	1,320	—	3456	Tryckare-elev. . . . .	»	305	437 30	
3422	» . . . . .	»	290	1,069	87	3457	» . . . . .	»	300	450 —	
3423	» . . . . .	»	—	266	13	3458	» . . . . .	»	300	560 —	
3424	» . . . . .	»	—	350	—	3459	» . . . . .	»	305	360 10	
3425	» . . . . .	»	—	266	50	3460	» . . . . .	»	—	120 —	
3426	» . . . . .	»	—	124	—	3461	» . . . . .	»	300	347 95	
3427	» . . . . .	»	300	1,298	40	Summa	—	—	7,658	85	

Arbetarens <i>Ouvrier</i>		Fullgjorda arbets- dagar. <i>Nombre de journées de travail accom- pl.</i>	Lön <i>Salaire</i>		Arbetarens <i>Ouvrier</i>		Fullgjorda arbets- dagar. <i>Nombre de journées de travail accom- pl.</i>	Lön <i>Salaire</i>	
yrkesspecialitet <i>spécialité.</i>	kön. <i>sexe.</i>		Mk. <i>Francs.</i>	P. <i>cent.</i>	yrkesspecialitet <i>spécialité.</i>	kön. <i>sexe.</i>		Mk. <i>Francs.</i>	P. <i>cent.</i>
<i>Bokbinderiet.</i>									
3462	Förman . . . . .	m.	300	2,199 35					
3463	Bokbinderiarbetare . . . . .	»	294	1,164 33					
3464	» . . . . .	»	300	528 75					
3465	» . . . . .	»	300	1,477 20					
3466	» . . . . .	»	300	230 —					
3467	» . . . . .	»	—	45 —					
3468	» . . . . .	»	—	243 05					
3469	» . . . . .	kv.	300	297 25					
3470	» . . . . .	»	300	434 30					
3471	» . . . . .	»	—	85 95					
3472	» . . . . .	»	—	248 36					
	Summa	—	—	6,953 54					
3473	Icke uppgifvet yrke . . . . .	m.	—	5 55					
<i>Brahestad.</i>									
<i>Sätteriet.</i>									
3474	Sättare-elev. . . . .	m.	312	480 —					
3475	» . . . . .	»	312	540 —					
3476	» . . . . .	»	300	480 —					
3477	» . . . . .	»	312	360 —					
3478	» . . . . .	»	72	180 —					
	Summa	—	—	2,040 —					
<i>Tryckeriet.</i>									
3479	Förman . . . . .	m.	312	1,200 —					
3480	Öfriga . . . . .		312	520 —					
	Summa	—	—	1,720 —					
<i>Kajana.</i>									
<i>Sätteriet.</i>									
3481	Handsättare . . . . .	m.	—	510 —					
3482	» . . . . .	kv.	270	510 —					
3483	Sättare-elev. . . . .	m.	270	400 —					
3484	» . . . . .	kv.	270	300 —					
	Summa	—	—	1,720 —					
<i>Tryckeriet.</i>									
3485	Tryckare-elev. . . . .	m.	270	400 —					
<i>Bokbinderiet.</i>									
3486	Förman . . . . .	m.	300	1,500 —					
3487	Bokbinderiarbetare . . . . .	»	270	300 —					
3488	» . . . . .	kv.	270	360 —					
	Summa	—	—	2,160 —					
3489	Utom yrket . . . . .	kv.	—	158 75					
<i>Kemi.</i>									
<i>Sätteriet.</i>									
3490	Faktor . . . . .	m.	300	2,400 —					
3491	Handsättare . . . . .	»	300	600 —					
3492	» . . . . .	»	300	480 —					
3493	» . . . . .	»	300	1,800 —					
3494	» . . . . .	»	300	1,800 —					
3495	» . . . . .	»	300	1,500 —					
	Summa	—	—	8,580 —					



Arbetarens <i>Ouvrier</i>			Fullgjorda arbets- dagar: <i>Nombre de journées de travail accomplies.</i>	Lön <i>Salaire</i>		Arbetarens <i>Ouvrier</i>			Fullgjorda arbets- dagar: <i>Nombre de journées de travail accomplies.</i>	Lön <i>Salaire</i>	
nummer. <i>Nº</i>	yrkesspecialitet <i>spécialité.</i>	kon. <i>sexe.</i>		Mk. <i>Francs.</i>	p. <i>cent.</i>	nummer. <i>Nº</i>	yrkesspecialitet <i>spécialité.</i>	kon. <i>sexe.</i>		Mk. <i>Francs.</i>	p. <i>cent.</i>
3496	<i>Tryckeriet.</i> Tryckare . . . . .	m.	300	1,560	—	3498	<i>Tryckeriet.</i> Tryckare . . . . .	m.	93	350	—
	<b>Torneå.</b> <i>Sätteriet.</i>					3499	Utom yrket . . . . .	m.	—	210	—
3497	Sättare-elev . . . . .	m.	—	3	30	3500	Icke uppgifvet yrke . .	m.	—	300	—

## Förteckning öfver de arbetare hvilka återfunnits såväl i lönelängderna som i D-blanketterna.

### Helsingfors.

7—10, 12, 14—17, 19—155, 433—466,  
482—529, 579—598, 607—613, 617—657, 687,  
689—723, 755—764, 772—787, 801—806, 809,  
811—822, 837—844, 852—875, 902—918, 926—  
930, 941—953, 988—992, 994—1,001, 1,007—  
1,014, 1,022—1,026, 1,028—1,031, 1,037—1,052,  
1,090—1,100, 1,102—1,148, 1,209—1,367, 1,619—  
1,621, 1,623—1,629, 1,633, 1,642—1,659, 1,726—  
1,736, 1,783, 1,784.

### Lovisa.

1,842—1,848.

### Borgå.

1,849—1,860, 1,873—1,879, 1,881—1,889,  
1,898—1,904, 1,921—1,938, 1,949, 1,950, 1,954.

### Ekenäs.

1,956—1,958, 1,960, 1,962.

### Hangö.

1,963, 1,965—1,969, 1,971—1,973, 1,975.

### Åbo.

1,978, 1,980—2,022, 2,051—2,054, 2,057—  
2,077, 2,083—2,095, 2,118—2,121, 2,127—2,131,  
2,134, 2,138—2,142, 2,151—2,155, 2,192—2,227,  
2,416—2,421, 2,431—2,444, 2,471—2,480, 2,518—  
2,521.

### Björneborg.

2,526, 2,527, 2,529—2,537, 2,543, 2,544,  
2,550, 2,551, 2,553, 2,554, 2,557—2,561.

### Raumo.

2,562—2,565, 2,568—2,570, 2,573—2,576.

### Nystad.

2,581—2,585, 2,587—2,589, 2,591.

### Mariehamn.

2,592—2,594, 2,597—2,599.

### Tavastehus.

2,600, 2,605, 2,619, 2,622—2,627, 2,635,  
2,636, 2,640, 2,641, 2,643, 2,644, 2,646, 2,647.

### Tammerfors.

2,655—2,657, 2,662—2,667, 2,682—2,694,  
2,702—2,705, 2,712—2,718, 2,743—2,749, 2,752—  
2,759, 2,768, 2,769, 2,778, 2,781—2,786, 2,803—  
2,806.

### Viborg.

2,837—2,839, 2,841—2,853, 2,890—2,893,  
2,907—2,911, 2,916—2,919, 2,934, 2,935, 2,942,  
2,944, 2,945, 2,949, 2,967—2,969.

### Sordavala.

2,971—2,981, 2,983—2,985.

**Kexholm.**

2,987, 2,988.

**Villmanstrand.**

2,991—2,998.

**Fredrikshamn.**

3,000—3,011.

**Kotka.**

3,012—3,017, 3,019—3,025, 3,027—3,034.

**S:t Michel.**

3,040, 3,046—3,048, 3,059, 3,070.

**Heinola.**

3,096—3,098.

**Nyslott.**

3,104—3,106, 3,108—3,112.

**Kuopio.**3,113, 3,115, 3,117—3,130, 3,140—3,145,  
3,150—3,154, 3,156—3,158, 3,160—3,163, 3,165—  
3,167, 3,169—3,177, 3,186—3,193, 3,207—3,211.**Joensuu.**3,220—3,224, 3,240—3,242, 3,244, 3,245,  
3,247, 3,249, 3,250.**Iisalmi.**

3,255—3,258, 3,260, 3,261, 3,263.

**Nikolaistad.**3,264, 3,267—3,269, 3,280—3,282, 3,288—  
3,293, 3,299—3,302, 3,308—3,312, 3,314—3,316,  
3,322, 3,323.**Kristinestad.**

3,326—3,329, 3,331, 3,332, 3,339—3,341.

**Nykarleby.**

3,343, 3,344.

**Jakobstad.**

3,345, 3,347.

**Gamlakarleby.**3,351, 3,352, 3,357, 3,359, 3,360, 3,362—  
3,364.**Jyväskylä.**3,365—3,370, 3,380—3,384, 3,386—3,388,  
3,392—3,397, 3,400—3,406, 3,409, 3,410.**Uleåborg.**3,416, 3,418—3,420, 3,434—3,441, 3,451—  
3,453, 3,456—3,459, 3,462—3,466, 3,469, 3,470.**Brahestad.**

3,474—3,477, 3,479, 3,480.

**Kajana.**

3,482—3,488.

**Kemi.**

3,490—3,496.