

# TILASTOKATSAUKSIA

JULKAISSUT TILASTOLLINEN PÄÄTOIMISTO

# STATISTISKA ÖVERSIKTER

UTGIVNA AV STATISTISKA CENTRALBYRÅN

*BULLETIN OF STATISTICS ISSUED BY THE CENTRAL  
STATISTICAL OFFICE OF FINLAND*

---

Tilastokäyriä — Diagram — <i>Diagrams</i> .....	s. 2
Väestö — Befolkningen — <i>Population</i> .....	» 3
Tuotanto — Produktionen — <i>Production</i> .....	» 6
Liikenne — Samfärdseln — <i>Transport</i> .....	» 11
Ulkomaankauppa — Utrikeshandeln — <i>External trade</i> .....	» 15
Kotimaankauppa — Inrikeshandeln — <i>Internal trade</i> .....	» 19
Raha- ja luottoliike — Penning- och kreditväsendet — <i>Money and credit</i> .....	» 22
Hinnat ja palkat — Priserna och lönerna — <i>Prices and wages</i> .....	» 26
Työmarkkinat — Arbetsmarknaden — <i>Labour market</i> .....	» 30
Valtion raha-asiat — Statsfinanserna — <i>State finances</i> .....	» 31
Oikeuslaitos — Rättsväsendet — <i>Justice and crime</i> .....	» 33
Ulkomaat — Utlandet — <i>Foreign countries</i> .....	» 34
Puutavaran uutto vuosina 1951 ja 1952 — Virkesflottningen åren 1951 och 1952 .....	» 35

---

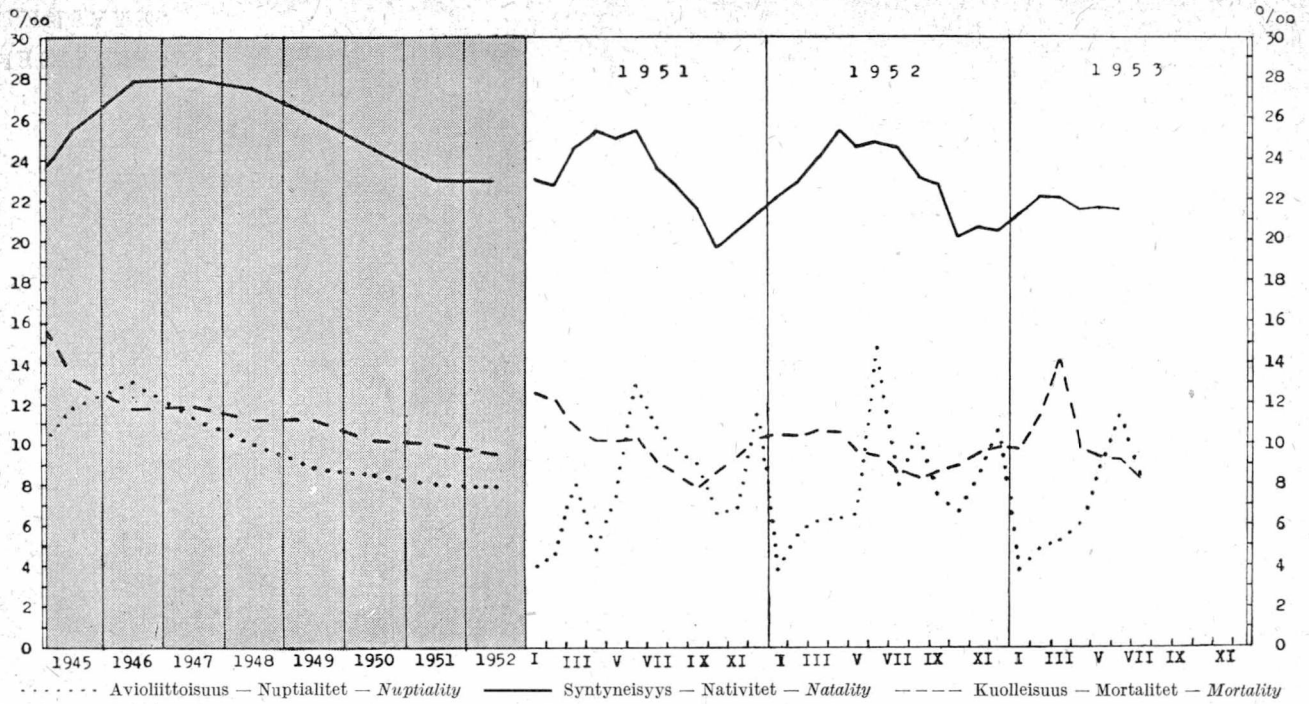

Kansantulo — Nationalinkomsten — National income

Reaalikansantuotteen indeksi — Index för den reala nationalinkomsten — Index of real national product.

Tuotantoindeksijä — Produktionsindexserier — Indices of production

1948=100.

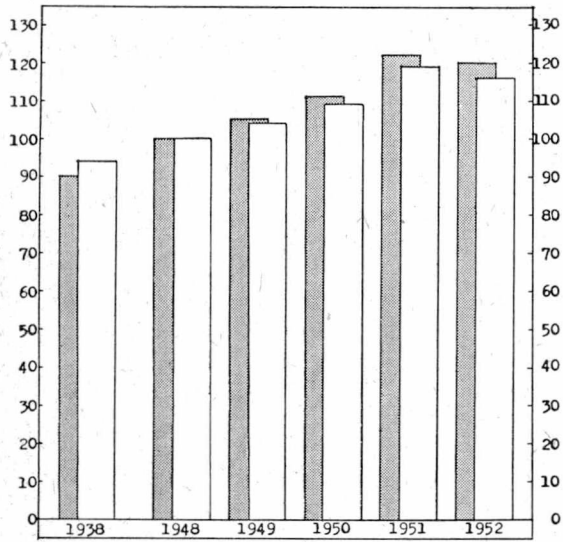

1. Maatalous — Lantbruk — Agriculture

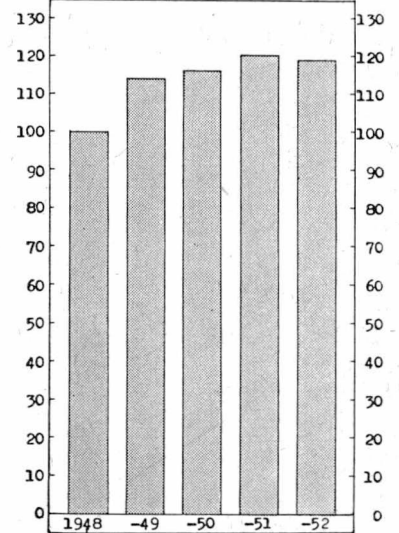

2. Metsätalous — Skogsbruk — Forestry

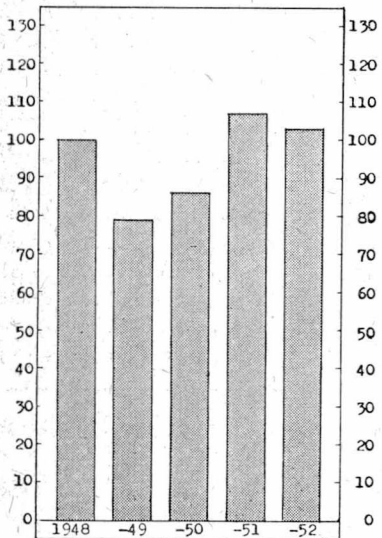

3. Teollisuus — Industri — Industry

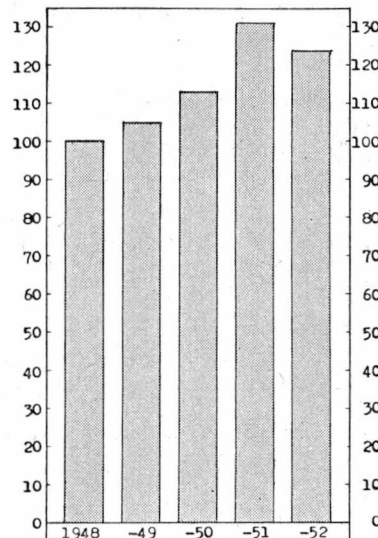

4. Rakennustoiminta — Byggnadsverksamhet — Building and construction

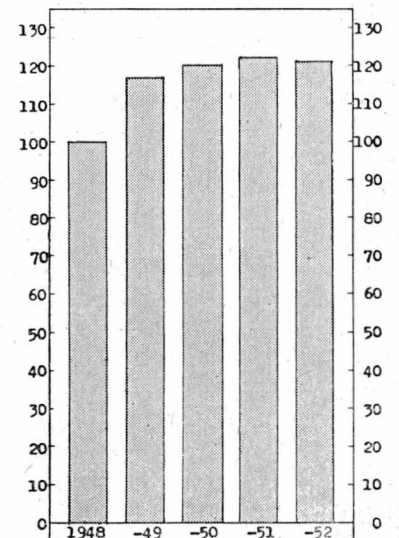

1. Väkiluku — Folkmängden — Population

Päivämäärä Datum Date	Maassa asuva väestö <sup>1)</sup> I riket bosatt befolkning <sup>1)</sup> Present-in-area <sup>1)</sup>			Päivämäärä Datum Date	Henkikirjoitettu väestö Mantalskriven befolkning Population according to registration lists					Helsinki Helsingfors
	Yhteensä Summa Total	Kaupungit Städer Towns	Maaseutu Landsbygd Market towns and rural districts		Yhteensä Summa Total	Kaupungit Städer Towns	Kauppalat Köpingar Market towns	Maalaiskunnat Landskommuner Rural distr.		
									tuhansia — tusental — thousands	
31. 12. 1938 .....	3 672	841	2 831	1. 1. 1939 .....	3 573.2	755.9	125.4	2 691.9	258.1	
» » 1939 .....	3 700	860	2 840	» » 1940 .....	3 585.4	746.8	126.4	2 712.2	252.5	
» » 1940 .....	3 696	863	2 833	» » 1941 .....	3 610.1	768.9	141.8	2 699.4	278.0	
» » 1941 .....	3 708	861	2 847	» » 1942 .....	3 637.4	791.1	131.7	2 714.6	253.9	
» » 1942 .....	3 709	868	2 841	» » 1943 .....	3 632.3	783.8	134.0	2 714.5	258.1	
» » 1943 .....	3 733	879	2 854	» » 1944 .....	3 675.1	819.7	136.4	2 719.0	265.3	
» » 1944 .....	3 737	882	2 855	» » 1945 .....	3 693.3	819.9	148.9	2 724.5	280.8	
» » 1945 .....	3 779	895	2 884	» » 1946 .....	3 734.5	802.3	159.4	2 672.8	341.6	
» » 1946 .....	3 833	952	2 881	» » 1947 .....	3 848.4	955.6	167.7	2 725.1	357.5	
» » 1947 .....	3 885	973	2 912	» » 1948 .....	3 910.6	977.7	216.0	2 716.9	357.1	
» » 1948 .....	3 938	989	2 949	» » 1949 .....	3 958.6	995.7	223.9	2 739.0	359.8	
» » 1949 .....	3 988	1 012	2 976	» » 1950 .....	4 007.1	1 024.7	231.1	2 751.3	368.5	
» » 1950 .....	4 030	1 039	2 991	» » 1951 <sup>2)</sup> .....	4 076.6	1 056.6	269.5	2 750.5	376.0	
» » 1951 .....	4 065	1 052	3 013	» » 1952 <sup>2)</sup> .....	4 121.0	1 078.0	276.8	2 766.2	384.5	
» » *1952 .....	4 117	1 076	3 041	» » 1953 <sup>2)</sup> .....	4 170.2	1 100.0	283.3	2 786.9	394.5	

2. Väestönmuatokset — Befolkningsrörelsen — Vital statistics

Vuosi ja kuukausi År och månad Year and month	Solmittuja avioliittoja Vigda par Marriages			Elävänä syntyneitä Levande födda Live births			Kuolleita — Avlidna Deaths				Siirtolaisia *) Emigrationen *) Emigration			
	Koko maa Hela riket Total	Kaupungit Städer Towns	Maaseutu Landsbygd Market towns and rur. distr.	Koko maa Hela riket Total	Kaupungit Städer Towns	Maaseutu Landsbygd Market towns and rur. distr.	Koko maa Hela riket Total	Kaupungit Städer Towns	Maaseutu Landsbygd Market towns and rur. distr.	Vuotta nuorempana Under första levnads- året Under one year of age				
												% <sup>4)</sup>		
1938 ...	33 609	9.2	10 085	23 524	76 695	21.0	12 574	64 121	46 930	12.8	9 190	37 740	5 202	1 286
1939 ...	30 614	8.3	9 730	20 884	78 164	21.2	13 580	64 584	52 614	14.3	10 082	42 532	5 446	963
1940 ...	30 778	8.3	10 822	19 956	65 849	17.8	13 305	52 544	71 042	19.2	13 340	57 702	5 817	794
1941 ...	37 662	10.2	12 511	25 151	89 565	24.2	17 142	72 423	73 334	19.8	13 816	59 518	5 301	2 005
1942 ...	26 891	7.3	9 180	17 711	61 672	16.6	13 760	47 912	56 141	15.1	12 194	43 947	4 150	2 075
1943 ...	31 954	8.6	10 045	21 909	76 112	20.5	16 740	59 372	49 634	13.3	11 145	38 489	3 766	940
1944 ...	31 535	8.4	10 168	21 367	79 446	21.3	18 278	61 168	70 570	18.9	14 247	56 323	5 450	1 754
1945 ...	44 380	11.8	13 243	31 137	95 758	25.5	22 312	73 446	49 046	13.1	10 525	38 521	6 051	2 538
1946 ...	49 743	13.1	14 870	34 873	106 075	27.9	25 658	80 417	44 748	11.8	10 413	34 335	5 962	4 578
1947 ...	43 518	11.3	13 559	29 959	108 168	28.0	25 387	82 781	46 053	11.9	11 016	35 037	6 326	7 445
1948 ...	38 977	10.0	11 984	26 993	107 759	27.5	24 793	82 966	43 668	11.2	10 660	33 008	5 595	10 098
1949 ...	34 806	8.8	10 643	24 163	103 515	26.1	22 805	80 710	44 501	11.2	10 791	33 710	4 997	7 737
1950 ...	34 205	8.5	11 277	22 928	98 065	24.5	22 144	75 921	40 681	10.1	10 129	30 552	4 268	13 970
1951 ...	32 206	8.0	10 694	21 512	93 063	23.0	20 846	72 217	40 386	10.0	10 264	30 122	3 294	19 644
*1952 ...	32 284	7.9	11 044	21 240	93 899	23.0	21 347	72 552	39 024	9.5	10 009	29 015	2 961	5 966
*1952 I	1 316	3.8	429	887	7 619	22.1	1 763	5 856	3 572	10.4	896	2 676	263	995
II	1 767	5.5	638	1 129	7 341	22.8	1 681	5 660	3 359	10.4	861	2 498	265	524
III	2 144	6.2	744	1 400	8 290	24.0	1 990	6 300	3 643	10.6	962	2 681	299	491
IV	2 114	6.3	778	1 336	8 486	25.4	1 894	6 592	3 516	10.5	862	2 654	316	507
V	2 247	6.5	820	1 427	8 525	24.6	1 853	6 672	3 320	9.6	847	2 473	268	498
VI	4 943	14.8	1 431	3 512	8 324	24.8	1 777	6 547	3 126	9.3	795	2 331	262	345
VII	2 754	7.9	868	1 886	8 546	24.6	1 876	6 670	2 994	8.6	786	2 208	226	443
VIII	3 653	10.5	1 160	2 493	7 975	23.0	1 720	6 255	2 879	8.3	768	2 111	193	662
IX	2 488	7.4	842	1 646	7 644	22.7	1 739	5 905	2 890	8.6	751	2 139	182	631
X	2 327	6.7	856	1 471	7 040	20.2	1 684	5 356	3 097	8.9	822	2 275	229	447
XI	2 791	8.3	1 012	1 779	6 957	20.6	1 642	5 315	3 202	9.5	773	2 429	223	240
XII	3 740	10.7	1 466	2 274	7 152	20.5	1 728	5 424	3 426	9.8	886	2 540	235	183
*1953 I	1 340	3.8	502	838	7 473	21.4	1 776	5 697	3 393	9.7	852	2 541	250	271
II	1 526	4.8	575	951	7 021	22.2	1 621	5 400	3 600	11.4	901	2 699	257	365
III	1 834	5.2	659	1 175	7 757	22.1	1 850	5 907	4 990	14.2	1 092	3 898	308	356
IV	2 051	6.0	748	1 303	7 330	21.6	1 823	5 507	3 339	9.8	818	2 521	271	406
V	3 100	8.8	1 071	2 029	7 563	21.7	1 785	5 778	3 255	9.2	863	2 392	298	369
VI	3 870	11.4	1 161	2 709	7 336	21.6	1 698	5 638	3 122	9.2	799	2 323	298	294
VII	2 982	8.5	1 012	1 970					2 900	8.2	755	2 145	210	479

<sup>1)</sup> Vuosien 1941—49 luvut korjattu väestötilaston tietojen perusteella. — Talen för åren 1941—49 korrigerade med ledning av uppgifterna rörande folkräkningen. — The figures for 1941—49 have been corrected on the basis of census figures.  
<sup>2)</sup> Maassa pysyväisesti asuvat ulkomaiden kansalaiset mukaan laskettuina. — I riket stadigvarande bosatta utlänningar medräknade. — Including foreigners resident in the country.  
<sup>3)</sup> Passinottajat. — Passuttagare.  
<sup>4)</sup> %<sub>1000</sub> keskiväkiluvusta. — I %<sub>1000</sub> av medelfolkvärdet. — Per 1 000 population.  
<sup>5)</sup> Siirtolaisten luvut vuosilta 1941—49 tarkistetut ulkomaiset tilastotiedot huomioon ottaen. — Emigrationstalen för åren 1941—49 korrigerade enligt statistiska uppgifter från utlandet. — For the years 1941—49 corrected figures according to foreign statistics.  
<sup>6)</sup> Ennakkotietoja. — Preliminära uppgifter. — Preliminary figures.

## 3. Ilmoitetut sairaustapaukset — Anmälda sjukdomsfall — Registered cases of illness

Vuosi ja kuukausi År och månad Year and month	Lavan-tauti Typhus <i>Typhus abdominalis</i>	Pikkulavan-tauti Paratyphus <i>Paratyphus</i>	Puna-tauti Rödsot <i>Dysenteria</i>	Äkill. maha- ja suolitulehdus Akut mag- o. tarminflam-mation — *)	Tarttuva keltatauti Smittosam gulsot <i>Hepatitis epidemica (Icterus catarrhalis)</i>	Kurkkumätä Difteri <i>Diphtheria</i>	Nielurisa-tulehdus Angina <i>Angina tonsillaris</i>	Tull-rokko Scharla-kansfeber <i>Scarlatina</i>	Tuhka-rokko Mässling <i>Morbilli</i>	Vesiko-rokko Vatt-koppor <i>Varicellae</i>	Hinku-yksi Kikhosta <i>Pertussis</i>	Sikotauti Pässijoka <i>Parotitis epidemica</i>
1945	783	8 537	476	49 885	9 997	17 899	38 372	4 135	1 757	7 203	26 097	5 235
1946	609	3 970	207	44 323	9 764	11 678	37 311	2 381	4 222	9 274	9 772	10 607
1947	813	2 957	102	51 121	9 815	6 513	37 271	2 555	47 788	7 876	18 968	9 988
1948	313	1 598	66	44 425	16 152	2 805	39 075	3 632	8 572	7 563	16 988	4 860
1949	262	1 807	38	40 361	8 285	1 292	41 165	4 043	11 204	7 211	34 855	5 493
1950	138	1 017	17	48 078	4 079	858	53 917	15 908	21 078	9 705	18 402	5 558
1951	129	935	31	41 541	2 952	628	68 387	22 341	30 069	10 517	11 701	3 325
1952	59	557	21	35 225	3 683	365	86 268	15 296	30 996	12 460	18 969	11 129
1952 V	4	31	—	2 944	248	35	6 965	1 667	4 073	660	1 144	970
VI	12	35	5	3 451	239	40	6 302	1 135	2 299	621	1 274	747
VII	6	77	4	4 011	237	20	6 002	617	987	409	1 335	333
VIII	9	74	3	3 742	228	18	6 259	612	465	345	1 534	271
IX	3	46	2	2 860	300	37	7 138	967	670	661	1 716	416
X	7	71	—	2 613	351	37	7 807	1 272	1 209	1 465	2 069	772
XI	—	48	—	2 877	316	28	8 184	1 216	1 041	1 939	2 778	1 362
XII	4	29	6	2 706	302	27	7 807	895	1 334	1 658	2 821	1 858
*1953 I	7	30	—	2 703	287	26	7 519	847	1 279	1 409	4 204	2 500
II	2	13	1	2 511	225	37	6 750	727	1 255	1 095	3 368	2 312
III	—	16	—	2 619	259	34	6 893	729	1 433	893	2 764	2 168
IV	4	28	2	2 824	284	66	6 485	988	1 637	727	3 033	1 692
V	8	52	—	3 307	255	17	6 448	1 168	1 876	877	2 830	1 767
VI	4	49	3	4 907	208	20	5 288	769	1 447	570	3 068	1 099
VII	12	116	2	6 164	177	7	4 964	368	720	291	2 523	683
VIII	28	96	3	5 625	325	20	5 389	413	395	285	2 083	475

Vuosi ja kuukausi År och månad Year and month	Kulikutau-din luont. aivokalvon-tulehdus Epidemisk hjärnhinne-inflamma-tion <i>Meningitis cerebrospinalis epid.</i>	Lapsi-halvaus Barnför-lamning <i>Poliomye-litis anterior acuta</i>	Lentsu Influenza <i>Influenza</i>	Äkill. nenä-nielu- ja henki-torven-tulehdus Akut näs-svalg- o. luftrörs-katarr — *)	Katarral- nen keuhko-kuume Katarral lungin-flam-mation <i>Bronchop-neumonia</i>	Lohko-keuhko-kuume Kruppös lungin-flam-mation <i>Pneumonia crouposa</i>	Hoitama-ton reu-maattinen kuume (niveleu-matismi) Obehand-lad reuma-tisk feber (ledgångs-reumatism — *)	Kuumee-ton kes-kenmeno Feberfria misfall <i>Abortus asepticus</i>	Kuumel-ten kes-kenmeno Febrila misfall <i>Abortus infectiosus</i>	Lapsi-voode-kuume Barnsängs-feber <i>Febris puerperalis</i>	Syyhy Skabb <i>Scabies</i>
1945	253	794	10 481	67 846	15 212	7 410	3 859	7 109	1 629	498	45 470
1946	161	248	15 910	86 165	17 587	8 269	3 228	7 007	1 519	531	49 628
1947	161	228	76 185	92 505	20 101	8 581	2 652	6 842	1 498	499	25 763
1948	116	98	19 385	100 021	20 530	6 519	2 497	7 310	1 474	470	13 305
1949	105	241	105 500	99 204	18 763	5 078	2 013	7 013	1 493	345	6 623
1950	88	322	24 902	112 336	18 916	4 485	1 810	6 552	1 223	381	3 618
1951	89	150	99 358	123 867	22 646	5 543	1 707	5 975	1 336	300	1 914
1952	77	82	18 289	123 959	21 511	5 084	1 812	6 668	1 416	278	736
1952 V	6	6	1 142	9 415	1 902	472	168	581	107	20	56
VI	9	9	813	7 028	1 430	342	159	423	104	26	34
VII	3	4	425	5 321	993	234	142	476	118	34	22
VIII	2	3	495	6 211	1 036	252	139	508	119	24	29
IX	1	7	1 145	8 928	1 286	333	137	596	123	17	59
X	8	8	1 470	10 775	1 587	348	153	615	131	18	59
XI	5	13	1 497	11 768	1 726	396	132	605	99	21	57
XII	8	9	1 985	12 158	1 856	443	150	586	103	25	60
*1953 I	5	4	2 585	14 732	2 256	455	146	608	142	19	35
II	7	3	64 643	18 606	3 635	741	177	523	119	12	49
III	2	6	76 579	16 800	4 782	1 098	172	539	126	20	32
IV	9	—	9 332	11 599	2 557	514	168	575	122	15	39
V	9	10	1 397	9 636	2 202	524	157	499	101	20	32
VI	3	23	464	6 565	1 454	340	165	514	99	24	26
VII	5	25	298	5 102	1 103	266	138	566	140	28	17
VIII	16	56	226	5 758	904	204	163	522	120	28	32

\*) *Gastroenteritis acuta e causa ignota.* — \*) *Infectio acuta nasopharyngotrachealis.* — \*) *Febris rheumatica (Polyarthritis etc.) non medicata.*  
\*) Ennakkotietoja. — Preliminära uppgifter. — Preliminary figures.



3. Ilmoitetut sairaustapaukset (jatk.) — Anmälda sjukdomsfall (forts.) — Registered cases of illness (cont.)

Vuosi ja kuukausi År och månad Year and month	Hoitamaton silmäpasko Obehandlad trakom <i>Conjunctivitis trachomatosa non medicata</i>	Hoitamaton I asteen kuppatauti Obehandlad syfilis av I graden <i>Syphilis non medicata primaria</i>		Hoitamaton II asteen kuppatauti Obehandlad syfilis av II graden <i>Syphilis non medicata secundaria</i>		Hoitamaton III asteen kuppatauti Obehandlad syfilis av III graden <i>Syphilis non medicata tertiaria</i>		Hoitamaton piilevä kuppatauti Obehandlad latent syfilis <i>Syphilis non medicata seropositiva</i>		Hoitamaton synnynnäinen kuppatauti Obehandlad medfödd syfilis <i>Syphilis non medicata congenita</i>		Hoitamaton tippuri Obehandlad dröppel <i>Gonorrhoea non medicata</i>		Hoitamaton pehmeä haava Obehandlad mjuk schanker <i>Ulcus molle non medicatum</i>		Hoitamaton nekeri- šankkeri Obehandlad negerschancker <i>Lymphogranuloma inguinale non medicatum</i>	
		Mp.	Np.	Mp.	Np.	Mp.	Np.	Mp.	Np.	Mp.	Np.	Mp.	Np.	Mp.	Np.	Mp.	Np.
		Mk.	Kvk.	Mk.	Kvk.	Mk.	Kvk.	Mk.	Kvk.	Mk.	Kvk.	Mk.	Kvk.	Mk.	Kvk.	Mk.	Kvk.
1945 ....	238	1 327	325	953	1 180	113	162	403	791	62	65	16 688	6 152	58	6	1	1
1946 ....	156	1 596	394	1 328	1 451	128	152	479	908	60	77	13 265	5 400	29	3	2	1
1947 ....	87	937	290	834	1 103	229	315	129	131	45	70	10 948	4 571	15	4	1	1
1948 ....	128	553	173	489	634	109	146	80	109	62	69	8 828	3 633	7	2	1	2
1949 ....	71	194	67	229	315	95	95	343	649	28	25	6 005	2 493	9	—	1	1
1950 ....	49	113	23	109	146	77	85	318	551	16	26	4 924	1 705	—	—	1	2
1951 ....	41	56	20	72	94	72	75	224	399	11	13	4 373	1 433	9	—	1	—
1952 ....	31	34	10	45	50	59	63	188	357	7	12	3 788	1 234	4	—	1	—
1952 V	6	2	—	1	1	5	10	19	40	1	2	286	115	1	—	—	—
VI	2	3	1	2	7	3	6	11	20	—	—	302	86	—	—	—	—
VII	5	5	1	5	2	2	2	12	18	—	—	386	123	—	—	—	—
VIII	3	3	1	2	4	4	2	5	19	1	4	386	112	1	—	1	—
IX	2	4	—	6	3	10	3	16	25	1	1	419	109	—	—	—	—
X	3	7	—	5	4	9	6	22	25	—	—	342	96	—	—	—	—
XI	4	1	1	2	4	1	4	16	26	—	1	257	84	—	—	—	—
XII	—	2	2	1	2	4	9	14	28	1	1	253	73	—	—	—	—
*1953 I	3	3	2	1	5	7	3	14	24	—	—	258	80	—	—	—	—
II	5	1	—	5	2	5	7	12	18	—	—	191	56	—	—	—	—
III	—	1	—	2	4	3	10	22	14	2	—	226	69	1	—	—	—
IV	2	3	—	1	2	3	2	8	20	—	3	201	68	—	—	—	—
V	4	2	—	—	2	4	1	7	13	2	—	272	94	—	—	—	—
VI	—	2	2	—	—	1	3	8	15	3	1	300	81	—	—	—	—
VII	2	2	—	—	1	4	5	11	21	1	1	425	112	2	—	—	—
VIII	1	—	—	1	1	6	5	10	20	—	1	425	129	—	—	—	—

4. Kuolemansyyt<sup>1)</sup> — Dödsorsaker<sup>1)</sup> — Causes of death<sup>1)</sup>

Vuosi ja kuukausi År och månad Year and month	Hengityselinten tuberkuloosi Tuberkulos i respirationsorganen <i>Tub. syst. respir.</i>	Muu tuberkuloosi Annan tuberkulos <i>Tub. formae aliae</i>	Pahanlaatuiset kasvaimet Malign tumör <i>Neoplasma maligna</i>	Keskushermoston verisuoniston sairaudet Centrala nervsyst. kärlsjukdomar <i>Morbi e laes. vas. intracran.</i>	Sydäntaudit Hjärtsjukdomar <i>Morbi cordis</i>	Muut verenkierroelinten taudit Övriga sjukdomar i cirkulationsorganen <i>Alii morbi org. circ.</i>	Keuhkokuume Lunginflammation <i>Pneumonia</i>	Raskaus-tilan yms. taudit Havandeskaps- o. a. d. sjukdomar hos nyfödda <i>Morbi gravidarum etc.</i>	Kehitysvirheet Vastasynt. taudit Bildningsfel. Sjukdomar hos nyfödda <i>Malj. cong. Morbi neon.</i>	Tapaturma Olyckshändelse eller våda <i>Casus mortiferi</i>	Itsemurha Själv-mord <i>Suicidium</i>
	(N:o 001—008)	(N:o 010—019)	(N:o 140—205)	(N:o 330—334)	(N:o 401, 410—434)	N:o 400, 402 (440—468)	(N:o 490—493)	(N:o 640—689)	(N:o 750—776)	(N:o 800—999)	
	1945 ....	5 948	1 097	4 547	3 278	7 717	1 606	2 861	385	2 637	2 556
1946 ....	5 822	978	4 576	3 189	7 363	1 834	2 459	282	2 841	2 203	643
1947 ....	5 537	927	4 772	3 484	8 125	1 639	2 608	232	2 794	2 109	610
1948 ....	5 213	908	4 786	3 514	7 814	1 599	2 073	185	2 717	2 122	627
1949 ....	4 426	773	5 146	3 805	8 277	2 119	2 044	161	2 548	1 848	674
1950 ....	3 155	576	5 503	3 993	7 848	2 118	1 831	140	2 246	1 817	609
1951 ....	2 961	429	5 776	4 968	9 026	1 427	1 745	113	2 113	1 809	636
*1952 ....	2 046	300	5 868	4 908	9 229	2 575	1 485	113	2 075	1 741	548
*1952 II	256	30	510	408	810	248	151	11	183	100	39
III	267	38	519	433	826	270	151	20	226	105	35
IV	263	29	428	454	790	233	168	10	189	155	36
V	195	23	448	412	708	186	116	8	176	162	50
VI	167	34	455	351	760	219	111	13	175	172	53
VII	115	27	502	362	726	197	84	12	169	186	64
VIII	117	21	513	340	696	187	93	2	151	214	37
IX	102	18	525	392	719	189	87	15	138	181	55
X	103	16	491	451	790	191	105	4	163	155	41
XI	114	15	491	438	804	234	137	5	179	118	50
XII	108	18	487	446	795	196	117	10	153	104	45
*1953 I	143	27	530	486	831	257	137	9	175	114	42
II	131	16	490	462	943	297	155	10	181	120	42
III	174	13	563	535	1 179	326	216	19	180	165	33
IV	139	20	487	410	760	224	118	10	170	157	48
V	159	22	466	362	743	218	130	5	189	129	64
VI	125	14	434	351	763	201	108	5	187	235	75
VII	120	14	445	294	632	176	79	6	140	184	47

<sup>1)</sup> Numerointi Lääkintöhallituksen 19. 3. 1952 vahvistaman kuolinsyynimistön mukaan. — Numreringen enligt den av Medicinalstyrelsen 19. 3. 1952 fastställda dödsorsaksnomenklaturen. — Coding according to the List of Causes of Death approved by the Medical Board of Finland on March 19. 1952.  
\*) Ennakkotietoja. — Preliminära uppgifter. — Preliminary figures.

## 5. Kansantulo — Nationalinkomsten — National income

Vuosi År Year	Maatalous Lantbruk Agriculture	Metsästys ja kalastus Jakt och fiske Hunting and fishing	Metsä- talous Skogsbruk Forestry	Teollisuus ja käsityö Industri o. hantverk Manufacturing and handicrafts	Rakennus- toiminta Byggnads- verksamhet Building and con- struction	Liikenne Samfärdsel Transport and communi- cations	Kauppa, pankit, vakuutus Handel, banker, försäkringar Commerce, banking, insurance	Julkisen toiminta Offentlig verksamhet Government	Muut pal- velukset Övriga tjänster Other services	Yleiset vä- hennykset Allmänna avdrag General deduction items
Mrd. mk — 1 000 millions of markkas										
1926 .....	4.13	0.11	2.79	4.41	0.86	0.90	2.26	1.37	2.22	0.65
1927 .....	4.43	0.11	3.12	4.98	1.01	1.03	2.52	1.55	2.37	0.70
1928 .....	4.24	0.15	3.35	5.35	1.33	1.09	2.86	1.62	2.52	0.83
1929 .....	3.93	0.15	3.15	5.06	1.11	1.11	2.89	1.71	2.67	0.85
1930 .....	3.78	0.15	2.71	4.40	0.76	1.09	2.69	1.80	2.74	0.81
1931 .....	3.38	0.15	1.97	3.81	0.57	1.04	2.19	1.85	2.70	0.54
1932 .....	3.68	0.16	1.76	4.03	0.57	1.11	2.20	1.76	2.56	0.66
1933 .....	3.67	0.14	2.06	4.58	0.54	1.13	2.22	1.78	2.42	0.57
1934 .....	4.10	0.15	2.83	5.38	0.62	1.26	2.47	1.83	2.35	0.64
1935 .....	4.43	0.16	2.88	5.48	0.77	1.32	2.62	1.96	2.39	0.63
1936 .....	4.86	0.16	3.20	6.39	0.99	1.43	2.88	2.04	2.50	0.67
1937 .....	5.57	0.19	4.52	7.88	1.30	1.69	3.36	2.20	2.61	0.71
1938 .....	5.73	0.20	4.89	7.65	1.46	1.77	3.65	2.35	2.81	0.77
1939 .....	6.10	0.18	4.27	7.23	1.62	2.03	3.72	2.71	2.95	0.80
1940 .....	6.19	0.22	3.98	7.49	1.61	2.09	4.12	6.13	2.88	0.96
1941 .....	6.45	0.27	5.66	9.53	1.88	2.07	4.76	8.83	2.99	1.45
1942 .....	7.63	0.43	7.26	11.81	1.91	2.48	5.67	11.24	3.12	1.56
1943 .....	10.93	0.42	9.38	16.05	2.29	3.01	6.85	13.20	3.42	1.41
1944 .....	11.89	0.46	9.14	16.79	2.29	2.86	7.83	17.42	3.75	2.06
1945 .....	21.03	0.71	14.22	29.47	5.02	4.79	12.01	9.45	4.62	2.14
1946 .....	27.77	1.79	29.18	47.25	8.33	8.65	18.83	11.69	5.89	3.01
1947 .....	51.91	2.11	30.73	65.39	14.54	13.19	25.67	17.36	7.88	4.44
1948 .....	64.94	2.54	36.21	98.53	20.40	18.05	37.57	24.51	10.03	6.00
1948 <sup>2)</sup> .....	61.24	2.54	34.20	96.53	23.64	19.26	32.51	24.59	12.27	—
1949 .....	54.03	2.06	26.80	104.97	30.27	22.60	38.88	27.66	15.41	—
1950 .....	63.42	2.21	37.55	132.13	37.66	29.15	53.33	40.26	19.63	—
1951 .....	77.69	2.18	91.62	202.80	51.62	41.32	70.46	50.72	26.46	—
*1952 .....	79.88	2.80	74.07	191.22	56.49	43.67	75.94	55.04	31.35	—

Vuosi År Year	Nettokansantuote tuotanto- kustannushintaan Nettonationalprodukt till produktionskostnadspris Net national product at factor cost		Nettokansan- tuote markkina- hintaan <sup>1)</sup> Nettonational- produkt till- marknadspris <sup>1)</sup> Net national product at market prices <sup>1)</sup>	Reaalkansantuotteen indeksi Index för den reala national- inkomsten Index of real national product		Tuotantoindeksejä Produktionsindexserier Indices of production			
	Yhteensä Sammanlagt Total	Ilman puolus- tuslaitosta Exkl. försvars- väsendet Excluding defence		Yhteensä Sammanlagt Total	Ilman puolus- tuslaitosta Exkl. försvars- väsendet Excluding defence	Maatalous Lantbruk Agriculture	Metsä- talous Skogsbruk Forestry	Teollisuus Industri Industry	Rakennus- toiminta Byggnads- verksamhet Building
1938 = 100									
Mrd. mk — 1 000 millions of markkas									
1926 .....	18.40	18.13	19.79	64	64	65	97	47	63
1927 .....	20.42	20.13	22.06	70	70	68	108	52	73
1928 .....	21.68	21.38	23.54	72	72	61	105	57	92
1929 .....	20.93	20.61	22.69	72	72	66	95	59	73
1930 .....	19.31	18.98	21.06	70	70	76	84	54	55
1931 .....	17.12	16.77	18.55	67	67	78	75	49	50
1932 .....	17.17	16.83	18.48	69	68	80	77	51	57
1933 .....	17.97	17.63	19.64	73	73	83	88	56	52
1934 .....	20.35	20.00	22.39	83	83	89	106	68	59
1935 .....	21.38	21.00	23.57	85	84	87	102	74	68
1936 .....	23.78	23.38	26.17	90	90	89	107	83	84
1937 .....	28.61	28.17	31.27	99	99	97	118	97	95
1938 .....	29.74	29.28	32.54	100	100	100	100	100	100
1939 .....	30.01	29.31	32.76	97	97	101	82	98	103
1940 .....	33.75	29.63	36.44	86	78	79	61	73	80
1941 .....	40.99	34.59	46.09	91	76	66	68	75	74
1942 .....	49.99	41.60	58.02	95	76	64	67	78	61
1943 .....	64.14	54.50	73.86	104	84	73	72	89	60
1944 .....	70.37	57.02	79.61	102	78	66	61	83	53
1945 .....	99.18	96.48	108.30	87	84	62	67	87	91
1946 .....	156.37	154.25	181.50	98	97	67	110	105	105
1947 .....	224.34	221.80	254.08	104	104	70	100	117	132
1948 .....	306.78	303.24	361.96	111	111	84	84	133	138
1948 <sup>2)</sup> .....	306.78	303.24	361.96	100	100	100	100	100	100
1949 .....	322.68	318.81	382.09	105	105	114	79	105	117
1950 .....	415.34	409.98	482.79	111	111	116	86	113	120
1951 .....	614.87	608.37	706.45	122	121	120	107	131	122
*1952 .....	610.46	603.20	712.05	120		119	103	124	121

<sup>1)</sup> Nettokansantuote markkinahintaan = nettokansantuote tuotantokustannushintaan + välilliset verot — tukipalkkiot. — Nettonationalprodukt till marknadspris = nettonationalprodukt till produktionskostnadspris + indirekta skatter — subventioner. — Net national product at market prices = net national product at factor cost + indirect taxes — subsidies.

<sup>2)</sup> Elinkeinojakoa on muutettu niin, että se estää paremmin vastaa YK:n vahvistamaa kansainvälistä ryhmittelyä. — Indelingen i näringsgrenar har ändrats så att den närmare motsvarar den av FN fastslagna internationella grupperingen.

<sup>3)</sup> Ennakkotietoja. — Preliminära uppgifter. — Preliminary figures.

6. Teollisuustuotannon volyymi-indeksit — Volymindex för industriproduktionen — Index of industrial production  
1948 = 100. Ryhmiin painot ilmoitettu sulkumerkkien sisällä — Gruppvikterna angivna inom parentes — Group weights in parentheses

Vuosi ja kuukausi År och månad Year and month	Koko teollisuus Hela industrin Total industry		Malmilouhinta ja rikastaminen Malmbrytning och anrikning Mining		Sulatot ja metallien jalostuslaitokset Smält- och metallförädlingsverk Foundries, metal-working factories		Konepajat yms. teollisuus Mekaniska verkstäder o. a. d. Engineering etc.		Kivi-, savi- lasi- ja turve-teollisuus Sten-, ler-, glas- o. torvindustri Stone, clay, glass and peat		Kemiallinen teollisuus Kemisk industri Chemicals		Nahka-, kumi- yms. teollisuus Läder-, gummi- o. a. d. industri Leather, rubber etc.		Kutoma- ja vaatetus-teollisuus Textil- o. beklädnadsvaru- industri Textile and clothing		Paperiteollisuus Pappersindustri Paper		Puuteollisuus Träindustri Wood-working	
	(100.0)		I (0.90)		II (5.76)		III-IV (21.55)		V (6.50)		VI (3.29)		VII (3.96)		VIII (10.14)		IX (18.03)		X (12.51)	
	1948	1949	1950	1951 <sup>1)</sup>	1952	1953	1952	1953	1952	1953	1952	1953	1952	1953	1952	1953	1952	1953	1952	1953
1948	100	100	100	100	100	100	100	100	100	100	100	100	100	100	100	100	100	100	100	
1949	105	102	105	106	108	105	106	108	105	101	113	101	113	93	101	101	101	101	101	
1950	113	87	95	96	119	96	96	119	132	115	132	115	132	111	102	111	102	102	102	
1951 <sup>1)</sup>	131	109	131	120	129	120	120	129	153	120	142	120	142	130	120	130	120	120	120	
1952	124	108	137	118	116	118	118	116	133	106	141	106	141	113	103	113	103	103	103	
I	134	121	99	112	144	120	127	114	132	80	134	134	118	120	141	149	135	120	122	85
II	132	118	106	101	149	110	131	110	117	72	131	139	127	113	138	149	130	111	118	103
III	131	126	110	117	145	118	127	108	124	86	135	155	116	128	142	161	136	126	105	104
IV	123	124	98	104	136	127	121	105	119	108	138	159	106	120	142	166	110	105	98	107
V	133	123	97	111	153	124	128	103	135	124	136	163	108	117	157	153	128	109	105	90
VI	112	122	98	110	111	125	109	109	107	121	130	173	87	113	132	151	88	104	96	87
VII	93	101	108	125	100	82	93	70	105	141	111	139	48	48	81	66	71	98	84	100
VIII	107	107	111	118	118	100	100	110	110	110	132	91	91	129	89	89	89	85	85	85
IX	128	117	117	153	123	123	127	127	138	115	138	115	159	159	108	108	108	97	97	97
X	137	126	126	158	131	131	125	125	141	126	141	126	176	176	125	125	125	98	98	98
XI	134	122	122	147	122	122	105	105	131	121	131	121	165	165	125	125	125	114	114	114
XII	121	102	102	131	107	107	85	85	134	114	134	114	136	136	110	110	110	112	112	112

Vuosi ja kuukausi År och månad Year and month	Ravinto- ja nautintoaine-teollisuus Närings- o. njutningsmedels- industri Food, beverages and tobacco		Voima-, valaistus- ja vesijohtolaitokset Kraftbelysnings- och vattenverk Electricity, gas and waterworks		Graafinen teollisuus Grafisk industri Printing		Koti-markkina-teollisuus Hemma-marknads- industri Home market industries		Siitä — Därav — Of which				Vienti-teollisuus Export- industri Export industries		Kulutustavara-teollisuus Konsumtionsvaru- industri Production of consumers' goods		Pääomata- vara- teollisuus Kapital- varu- industri Production of capital goods	
	XI (10.35)		XII (4.60)		XIII (2.41)		(69.46)		I-IV (28.21)		V-VII XI XII (41.25)		IX-X (30.54)		(48.46)		(51.54)	
	1948	1949	1950	1951	1952	1953	1952	1953	1952	1953	1952	1953	1952	1953	1952	1953	1952	1953
1948	100	100	100	100	100	100	100	100	100	100	100	100	100	100	100	100	100	
1949	117	116	104	109	106	111	106	111	96	129	107	122	107	122	107	122	107	
1950	136	134	118	115	122	122	122	122	140	140	126	137	137	124	137	137	124	
1951	149	148	123	133	122	122	122	122	136	136	109	129	129	129	129	129	129	
1952	152	150	128	130	122	122	122	122	136	136	109	129	129	129	129	129	129	
I	150	147	160	176	137	122	136	127	130	115	141	135	130	106	142	133	126	108
II	148	142	141	160	140	114	135	122	134	110	136	130	125	108	137	127	127	108
III	147	150	153	174	126	131	135	129	130	110	138	142	124	117	140	139	122	111
IV	147	156	144	162	125	139	130	132	123	110	135	147	105	106	131	134	114	113
V	151	158	152	172	144	134	140	132	132	108	144	148	119	101	139	134	127	110
VI	159	173	126	148	130	132	121	134	109	112	130	148	91	97	116	134	108	111
VII	132	174	122	148	111	120	100	102	95	74	103	121	76	99	96	113	90	88
VIII	132	136	114	116	104	123	104	123	123	123	123	123	87	87	110	104	104	104
IX	154	159	129	139	129	129	139	129	129	145	145	145	103	103	132	124	124	124
X	166	169	127	147	136	136	147	147	136	154	154	154	114	114	145	128	128	128
XI	176	169	127	141	127	127	141	141	127	150	150	150	120	120	143	125	125	125
XII	157	171	130	125	112	112	125	125	112	134	134	134	111	111	122	120	120	120

<sup>1)</sup> Vuoden 1951 vuosi- ja kuukausi-indeksit on korjattu teollisuustilaston vuositietojen mukaan. — Års- och månadsindexen för året 1951 ha rättats på basen av årsstatistiken för industrin. — The yearly and monthly index for 1951 have been corrected according to the yearly statistics of manufacture.  
<sup>2)</sup> Vuoden 1953 indekseissä on suoritettu tasokorjaus. — Nivåkorrektin har utförts inom indexen för år 1953. — The level of the indexes for 1953 is corrected.

## 7 a. Tuotetilasto — Produktstatistik — Production statistics

Vuosi ja kuukausi År och månad Year and month	Viljan jauhatus <sup>1)</sup> Förmalning av spannmål <sup>1)</sup> Milling of cereals						Meijereiden vast. ott. maito Av meje- rier invägd mjölk Milk received by dairies		Meijerivoi Mejerismör Dairy butter		Margarini <sup>2)</sup> Margarin <sup>2)</sup> Margarine		Mallasjuomat <sup>3)</sup> — Maltdrycker <sup>3)</sup> Malt beverages					
	Yhteensä Summa Total		Siitä — Särav — Of which										Yhteensä Summa Total		Siitä — Därav — Of which			
			Ruista Råg Rye		Vehnää Vete Wheat										Olut (III lk) Öl (kl III) Beer		Pilsneri (I lk) Pilsner (kl I) Pilsner (non-alc.)	
		milj. kg — mill. kg						1 000 kg				milj. l — mill. l						
1938 .....	..		..				..		33 153		14 010		54.9		20.2		20.3	
1947 .....	291.7		127.6		117.7		536		12 807		7 848		104.4		—		60.5	
1948 .....	325.9		128.3		128.0		720		19 276		17 648		101.2		3.5		63.4	
1949 .....	323.2		93.7		197.5		1 021		29 303		13 595		93.0		13.1		57.4	
1950 .....	360.0		101.9		232.4		1 244		35 695		15 634		95.7		22.8		54.7	
1951 .....	396.0		129.1		247.9		1 447		39 863		17 655		107.9		29.4		59.6	
1952 .....	383.0		100.1		254.0		1 525		43 095		14 257		113.5		31.1		63.0	
	1952	1953	1952	1953	1952	1953	1952	1953	1952	1953	1952	1953	1952	1953	1952	1953	1952	1953
I .....	33.7	29.5	8.9	9.5	22.2	18.2	119	116	3 062	3 011	1 959	1 905	8.8	8.5	2.5	2.3	4.8	4.7
II .....	29.0	30.5	7.5	8.5	19.1	20.0	115	106	2 845	2 733	1 298	1 449	7.6	4.5	2.6	1.4	3.8	2.1
III .....	30.8	33.0	9.0	9.7	18.9	21.0	120	123	3 211	3 232	1 045	1 579	8.9	9.9	2.3	2.6	5.1	5.7
IV .....	30.7	30.9	9.5	8.7	18.0	20.5	129	142	3 935	3 885	960	1 894	9.6	11.3	2.3	3.4	5.3	5.9
V .....	26.8	29.0	8.3	7.1	16.5	20.3	155	161	4 518	4 585	761	919	13.1	13.2	4.0	3.2	7.2	7.7
VI .....	28.5	31.8	8.7	7.6	18.3	21.9	167	176	5 301	5 777	786	889	13.0	15.2	3.0	3.1	7.7	8.5
VII .....	32.9	32.8	8.3	7.8	23.3	22.5	151	144	4 439	4 915	915	968	16.4	16.4	3.4	3.4	10.1	10.1
VIII .....	28.9		7.6		19.4		134		4 124		898		8.8		2.6		4.7	
IX .....	36.8		9.6		24.5		124		3 711		1 119		6.8		2.1		3.7	
X .....	40.8		9.1		28.3		104		2 747		1 135		7.0		2.3		3.8	
XI .....	37.2		6.8		27.4		100		2 562		1 460		5.6		1.5		3.1	
XII .....	26.9		6.8		18.1		107		2 640		1 921		7.9		2.5		3.7	

Vuosi ja kuukausi År och månad Year and month	Väkiuomat <sup>3)</sup> — Rusdrycker <sup>3)</sup> — Spirits						Sokeri <sup>4)</sup> Socker <sup>4)</sup> Sugar		Savukkeet <sup>5)</sup> Cigaretter <sup>5)</sup> Cigarettes		Kupari (katodeja) <sup>6)</sup> Koppar (katoder) <sup>6)</sup> Copper (cathodes)		Harkkorauta <sup>7)</sup> Tackjärn <sup>7)</sup> Pig-iron		Valanteet <sup>8)</sup> Göt <sup>8)</sup> Steel ingots			
	Yhteensä Summa Total		Siitä — Därav — Of which															
			Viina Brännvin Eau-de-vie		Muut väkevät juomat Övriga sprit- drycker Other spirits													
		1 000 l				1 000 kg		1 000 mille				1 000 kg						
1938 .....	9 894		8 230				1 192		47 100		4 504.8		—		27 543		72 555	
1947 .....	18 375		13 659				3 367		26 861		3 604.5		21 087		70 182		71 459	
1948 .....	18 968		11 919				5 505		56 085		4 212.8		20 672		89 945		96 332	
1949 .....	13 708		7 927				4 958		51 809		4 246.6		18 224		97 748		104 605	
1950 .....	15 575		8 074				6 575		61 405		4 519.4		13 572		64 274		97 334	
1951 .....	15 403		7 307				7 109		66 996		4 686.8		17 851		100 742		119 614	
1952 .....	17 403		6 980				6 877		75 528		5 198.4		18 317		107 747		141 010	
	1952	1953	1952	1953	1952	1953	1952	1953	1952	1953	1952	1953	1952	1953	1952	1953	1952	1953
I .....	1 492	1 263	652	441	760	510	6 654	5 949	382.0	330.9	1 670	1 689	5 717	7 584	10 783	11 968		
II .....	1 532	1 198	607	448	825	456	6 611	6 551	418.1	397.9	1 327	1 478	9 621	6 578	11 814	11 558		
III .....	1 412	1 155	580	342	783	373	6 635	6 485	412.5	392.2	1 414	1 530	9 345	7 923	11 955	12 665		
IV .....	1 414	1 390	671	588	643	468	6 684	7 169	393.7	402.1	1 456	1 576	8 038	8 839	11 176	12 510		
V .....	1 490	1 436	750	629	463	487	7 067	6 710	410.3	426.2	1 460	1 536	9 856	8 934	12 623	10 083		
VI .....	1 630	1 837	562	683	667	670	6 475	4 101	461.7	477.8	1 337	1 704	8 587	9 212	11 936	8 317		
VII .....	1 968	1 624	711	482	844	591	5 387	5 245	491.2		912	781	9 803	9 014	6 509	6 320		
VIII .....	1 071		409		192		4 164		425.4		1 022		10 003		8 930			
IX .....	1 080		488		285		7 363		471.5		1 938		8 924		13 550			
X .....	1 311		460		355		7 776		452.7		2 036		9 619		15 165			
XI .....	1 447		453		643		5 858		437.7		1 833		8 986		13 895			
XII .....	1 556		637		417		4 854		441.6		1 912		9 248		12 674			

<sup>1)</sup> Kauppa- ja paikallismyllyt. — Handels- och lokalkvarnar.

<sup>2)</sup> Vuositiedot 1938—51 ovat teollisuustilaston mukaiset. Vuosien 1952 ja 1953 tiedot on saatu teollisuustuotannon kuukausi-indeksin alkuaikainelstosta. — Uppgifterna för åren 1938—51 äro från industristatistiken. Siffrorna för åren 1952 och 1953 basera sig på primärmaterialet för månadsindex över industriproduktionen.

<sup>3)</sup> Tiedot on saatu Oy Alkoholiliike Ab:ltä. — Uppgifterna ha erhållits från Oy Alkoholiliike Ab.

7 a. Tuotetilastoja (jatk.) — Produktstatistik (forts.) — Production statistics (cont.)

Vuosi ja kuukausi År och månad Year and month	Valssauustuotteet <sup>1)</sup> — Valsprodukter <sup>1)</sup> Rolled products										Sementti <sup>1)</sup> Cement <sup>1)</sup> Cement	Tillet <sup>1)</sup> Tegel <sup>1)</sup> Bricks	Superfosfaatti <sup>1)</sup> Superfosfat <sup>1)</sup> Superphosphate	Rikkihappo <sup>1)</sup> Svavelsyra <sup>1)</sup> Sulphuric acid				
	Teräsvalutavarat <sup>1)</sup> Stålgjutgods <sup>1)</sup> Steel castings	Siitä — Därav — Of which								Yhteensä Summa Total								
		Ratakiskoja Räls Rails		Betonirautaa ja terästä Betongjärn och stål Reinforcing iron & steel		Valssilankaa Valstråd Rolled wire												
1 000 kg										milj. — mill. kg	milj. kpl. st. mill.	milj. kg — mill. kg						
1938	3 991	88 032	16 046	..	17 981	500.4	144.4	62.3	28.5									
1947	5 216	63 640	4 490	..	3 375	417.7	109.6	99.0	60.9									
1948	6 359	85 473	11 448	..	8 246	562.5	131.5	119.7	66.1									
1949	6 771	90 163	8 833	..	17 818	656.0	151.7	196.5	88.9									
1950	4 475	74 860	11 229	15 258	19 379	742.9	187.0	190.7	94.2									
1951	7 069	127 404	12 813	35 576	30 293	829.2	197.6	234.1	116.6									
1952	9 692	134 798	20 788	27 049	24 671	777.1	191.0	283.3	129.5									
	1952	1953	1952	1953	1952	1953	1952	1953	1952	1953	1952	1953	1952	1953				
I	1 069	865	10 097	10 998	1 085	2 486	4 502	3 590	1 605	1 122	75.0	36.5	9.0	8.0	26.2	21.2	9.4	10.1
II	1 084	858	11 934	9 140	13	3 667	5 484	1 291	1 536	1 120	69.0	24.4	5.0	5.0	19.0	24.5	9.6	10.4
III	804	846	10 793	9 792	1 321	4 788	1 693	2 280	4 431	1 880	81.1	47.2	5.0	4.0	23.2	27.8	11.1	11.6
IV	694	842	10 888	9 801	5	4 474	1 264	2 906	3 667	603	74.3	68.8	7.0	8.0	24.1	25.8	9.3	12.4
V	825	794	12 794	9 167	1 367	1 056	3 762	4 125	1 375	716	78.8	100.4	15.0	10.0	19.1	22.3	9.6	12.9
VI	651	744	6 087	7 497	304	1 700	143	3 593	1 227	1 209	54.7	103.1	18.0	21.0	18.8	20.0	10.0	10.7
VII	531	662	7 885	5 558	227	—	—	2 079	3 104	1 793	69.6	129.1	23.0	28.0	22.4	24.1	8.9	8.7
VIII	478	—	11 341	—	425	—	715	—	1 193	—	60.6	—	25.0	—	21.3	—	—	10.7
IX	907	—	13 522	—	3 420	—	1 849	—	226	—	66.2	—	25.0	—	24.5	—	—	10.7
X	956	—	14 209	—	3 113	—	1 685	—	482	—	63.4	—	23.0	—	32.1	—	—	14.0
XI	885	—	13 369	—	4 112	—	3 614	—	2 784	—	49.6	—	20.0	—	23.6	—	—	13.8
XII	808	—	11 879	—	5 396	—	2 338	—	3 041	—	34.8	—	16.0	—	29.0	—	—	12.4

Vuosi ja kuukausi År och månad Year and month	Sahatavara <sup>1)</sup> Sågvaror <sup>1)</sup> Sawn goods	Selluloosa <sup>1)</sup> Cellulosa <sup>1)</sup> Cellulose	Puuhioke <sup>1)</sup> (myyntiä varten) Slipmassa <sup>1)</sup> (för avsalu) Mechanical pulp (for sale)	Sanomalehtipaperi <sup>1)</sup> Tidningspapper <sup>1)</sup> Newsprint	Muu paperi <sup>1)</sup> Annat papper <sup>1)</sup> Other paper	Pahvi ja kartonki <sup>1)</sup> Papp och kartong <sup>1)</sup> Cardboard	Vaneri <sup>1)</sup> Faner <sup>1)</sup> Plywood	Kivihillikaasu <sup>1)</sup> Stenkolsgas <sup>1)</sup> Manufactured gas								
	1 000 stds	1 000 t	1 000 t	1 000 t	1 000 m <sup>3</sup>	1 000 m <sup>3</sup>										
1938	1 010	1 471.2	262.4	400.6	161.7	123.5	250.0	30 926								
1947	775	956.3	90.2	277.2	239.5	131.9	199.5	25 713								
1948	858	1 079.7	137.3	316.6	236.1	132.6	214.1	27 810								
1949	901	1 017.5	131.4	380.2	178.7	102.2	235.0	29 426								
1950	988	1 194.6	190.0	403.2	225.7	124.9	222.8	30 678								
1951	1 138	1 382.9	209.7	410.2	268.2	194.8	320.8	35 133								
1952	750	1 156.1	144.6	438.6	246.3	147.2	232.9	38 505								
	1952	1953	1952	1953	1952	1953	1952	1953	1952	1953						
I	219	211	122.5	102.2	12.1	16.0	35.6	38.7	24.4	20.8	17.5	16.7	25.8	18.3	3 563	3 489
II			122.1	92.3	15.4	15.1	34.7	36.1	23.5	19.9	14.1	14.8	22.7	18.6	3 355	4 421
III	188	199	132.5	103.8	14.7	16.3	37.5	38.7	22.8	23.6	16.0	17.8	22.0	19.4	3 425	4 692
IV			100.3	78.2	14.6	16.7	34.1	32.8	18.2	21.2	9.7	14.6	20.3	19.1	3 335	4 471
V	137	137	115.7	82.5	19.9	17.1	38.2	33.9	21.1	21.8	10.2	15.5	20.9	18.1	3 325	4 310
VI			68.0	75.6	9.5	7.1	31.1	36.0	16.0	19.5	7.0	15.0	17.8	19.8	2 736	3 703
VII	206	206	40.7	64.6	5.0	14.2	37.6	37.5	16.1	20.0	7.0	11.9	12.1	2 631	3 324	
VIII			62.0	—	4.6	—	37.5	—	19.7	—	—	8.0	—	13.7	—	2 659
IX	206	206	84.4	—	7.9	—	38.1	—	20.4	—	11.4	—	18.5	—	3 178	—
X			105.7	—	13.5	—	40.1	—	21.8	—	—	16.4	—	21.0	—	3 414
XI	206	206	106.8	—	14.2	—	38.0	—	22.8	—	16.4	—	19.9	—	3 383	—
XII			95.4	—	13.2	—	36.1	—	19.5	—	—	13.5	—	17.7	—	3 501

<sup>1)</sup> Vuositiedot 1938—51 ovat teollisuustilaston mukaiset. Vuosien 1952 ja 1953 tiedot on saatu teollisuustilaston kuukausi-indeksin alkuaikavaiheesta. — Uppgifterna för åren 1938—51 äro från industristatistiken. Siffrorna för åren 1952 och 1953 basera sig på primärmaterialen för månadsindex över industriproduktionen.

<sup>2)</sup> Tiedot on saatu Helsingin ja Turun kaasulaitoksilta. — Uppgifterna ha erhållits från gasverken i Helsingfors och Åbo.

## 7 b. Kehitetty sähköenergiaa — Alstrad elektrisk energi — Power production

Kuukausi Månad Month	1947		1948		1949		1950		1951		* 1952		* 1953	
	Kaikkiaan Sammanlagt Total	Siitä vesivoimalla Därvur vattenkraft Water power	Kaikkiaan Sammanlagt Total	Siitä vesivoimalla Därvur vattenkraft Water power	Kaikkiaan Sammanlagt Total	Siitä vesivoimalla Därvur vattenkraft Water power	Kaikkiaan Sammanlagt Total	Siitä vesivoimalla Därvur vattenkraft Water power	Kaikkiaan Sammanlagt Total	Siitä vesivoimalla Därvur vattenkraft Water power	Kaikkiaan Sammanlagt Total	Siitä vesivoimalla Därvur vattenkraft Water power	Kaikkiaan Sammanlagt Total	Siitä vesivoimalla Därvur vattenkraft Water power
	milj. kWh — mill. kWh													
I .....	277	201	243	117	294	238	356	291	411	357	388	296	457	417
II .....	247	169	233	121	276	226	327	271	375	327	354	290	405	361
III .....	260	180	237	128	300	255	357	300	379	329	383	325	441	412
IV .....	233	176	243	169	288	259	344	312	397	349	354	322	409	386
V .....	244	184	246	179	315	285	367	343	406	373	379	352	437	418
VI .....	229	178	231	180	273	247	280	258	377	349	310	291	370	350
VII .....	220	179	227	184	251	228	386	354	379	353	294	278	377	352
VIII .....	227	168	235	163	285	256	327	286	376	340	339	321	390	368
IX .....	240	136	255	152	293	245	304	261	362	291	404	386		
X .....	242	119	272	164	323	255	337	301	389	285	427	403		
XI .....	228	108	271	175	333	254	332	326	390	255	432	401		
XII .....	220	112	267	191	324	261	399	347	369	257	434	401		
I—XII	2 867	1 910	2 960	1 923	3 555	3 009	4 166	3 650	4 610	3 865	4 498	4 066		

8. Kaupungeissa ja kauppaloissa valmistuneet rakennukset — Färdigställda byggnader i städerna och köpingarna  
New building in towns and market towns

Vuosi ja neljännes År och kvartal Year and quarter	Asuinhuoneistot — Bostadslägenheter Residential building			Muut huoneistot — Övriga lägenheter Other building			Kaikkiaan — Inalles Total		
	Puutalot Trähus Of wood 1)	Kivitalot Stenhus Of stone	Yhteensä Summa Total	Puutalot Trähus Of wood 1)	Kivitalot Stenhus Of stone	Yhteensä Summa Total	Puutalot Trähus Of wood 1)	Kivitalot Stenhus Of stone	Yhteensä Summa Total
	Tilavuus — Kubikinhåll — Cubic capacity — 1 000 m <sup>3</sup>								
1938 .....	...	...	...	...	...	...	761	2 921 <sup>1)</sup>	3 682
1943 .....	167	209	376	111	929	1 040	278	1 138	1 416
1944 .....	116	84	200	106	503	609	222	587	809
1945 .....	771	183	954	316	257	573	1 087	440	1 527
1946 .....	1 028	665	1 693	370	779	1 149	1 398	1 444	2 842
1947 .....	1 114	567	1 681	417	778	1 195	1 531	1 345	2 876
1948 .....	1 074	400	1 474	435	936	1 371	1 509	1 336	2 845
1949 .....	1 186	617	1 803	415	1 075	1 490	1 601	1 692	3 293
1950 .....	1 208	1 163	2 371	317	1 173	1 490	1 525	2 336	3 861
1951 .....	1 197	1 870	3 067	404	1 913	2 317	1 601	3 783	5 384
1952 .....	1 328	2 332	3 660	397	2 933	3 330	1 725	5 265	6 990
1952 I	368	554	922	93	570	663	461	1 124	1 585
II	234	332	566	87	537	624	321	869	1 190
III	204	680	884	62	713	775	266	1 393	1 659
IV	522	766	1 288	155	1 113	1 268	677	1 879	2 556
*1953 I	296	695	991	76	329	405	372	1 024	1 396
II	279	405	684	139	657	796	418	1 062	1 480

1) Myös puu- ja kivitalot — Även trä- och stenhus — Including building of wood and stone.

\*) Ennakkotietoja. — Preliminära uppgifter. — Preliminary figures.



9. Suomen ja ulkomaiden välinen matkustajaliikenne — Resandetraffiken mellan Finland och utlandet.

Passenger traffic between Finland and foreign countries

Vuosi ja kuukausi År och månad Year and month	Kansalaisuus — Medborgarskap — Citizenship										Yhteensä Summa Total	Siltä — Därav Of which	
	Suomen Finland Finland	Ruotsin Sverige Sweden	Norjan Norge Norway	Tanskan Danmark Denmark	Neuvostoliiton Sovjetunionen USSR	Ranskan Frankrike France	Saksan Tyskland Germany	Iso-Britannian Storbritannien United Kingdom	Yhdysvaltojen Förenta staterna USA	Muiden maiden Övriga länder Other countries		Meriteitse Sjölledes By sea	Lentoteitse Per flyg By air
<i>Ulkomailta saapuneet — Anlända från utlandet — Arrivals</i>													
1938	47 255	34 619	3 990	3 283	259	1 165	12 259	9 496	6 102	22 815	141 243	..	..
1945	44 285	9 565	457	1 027	870	73	1	291	159	444	57 172	..	..
1946	43 539	17 219	812	2 038	415	253	12	951	990	1 390	67 619	..	..
1947	46 780	26 102	2 082	3 647	1 380	558	31	1 629	2 448	2 637	87 294	..	..
1948	72 543	29 048	2 360	3 751	1 852	831	244	2 012	2 900	3 338	118 879	..	..
1949	84 826	33 655	3 773	5 695	1 789	1 123	489	2 650	3 864	4 432	142 296	100 278	24 939
1950	110 936	39 266	4 922	5 689	1 544	1 276	1 044	2 947	3 862	5 418	176 904	118 221	28 556
1951	164 189	43 904	5 216	4 993	1 900	1 470	2 538	3 084	3 425	6 576	237 295	152 415	39 674
1952	179 033	77 807	11 486	7 508	2 776	4 954	8 081	5 245	8 775	17 540	323 205	165 175	55 242
1951 VIII	31 556	6 991	1 335	672	117	246	401	401	446	896	43 061	31 358	4 273
IX	14 013	2 614	536	398	160	197	303	365	291	732	19 609	12 768	3 788
X	9 609	1 732	253	312	183	79	203	240	257	543	13 411	7 321	3 597
XI	7 822	1 286	130	225	126	44	171	167	165	360	10 496	5 431	3 041
XII	11 537	1 970	149	169	110	75	127	140	148	323	14 748	7 784	3 248
1952 I	4 926	1 265	124	206	87	62	219	182	135	299	7 505	3 374	2 488
II	5 471	1 211	131	161	168	74	164	194	146	298	8 018	3 469	2 742
III	6 952	1 788	236	207	107	111	216	178	187	367	10 349	4 359	3 309
IV	9 605	1 872	263	262	103	109	325	198	361	464	13 562	6 685	3 940
V	13 881	2 538	219	436	130	113	319	288	782	697	19 403	11 972	4 386
VI	25 025	8 852	662	726	154	256	1 156	452	977	1 113	39 373	26 332	4 737
VII	30 390	32 703	2 964	3 987	1 281	2 885	3 878	2 472	4 513	11 013	96 086	55 355	14 462
VIII	34 892	11 966	6 019	539	123	906	812	455	852	1 523	58 087	26 329	3 875
IX	15 689	5 140	385	399	101	171	377	317	310	586	23 475	10 797	4 735
X	11 777	4 540	205	227	179	96	274	229	226	446	18 199	5 778	4 014
XI	8 079	2 766	147	184	155	89	200	163	140	349	12 272	3 854	3 177
XII	12 346	3 166	131	174	188	82	141	117	146	385	16 876	6 871	3 377
1953 I	5 747	1 987	150	155	184	75	245	130	116	346	9 135	3 104	2 686
II	4 773	1 645	216	128	247	58	194	113	119	402	7 895	2 757	2 362
III	7 833	2 553	307	143	252	73	185	135	208	523	12 212	3 917	3 198
IV	9 575	2 611	200	256	145	96	365	187	292	452	14 179	5 822	4 090
<i>Ulkomaille lähteneet — Avresta till utlandet — Departures</i>													
1938	46 731	33 700	3 914	3 155	260	1 163	11 991	9 400	6 085	22 445	138 844	..	..
1945	23 116	9 123	424	1 096	210	75	2	286	146	371	34 849	..	..
1946	37 270	16 865	927	2 072	693	251	4	931	1 000	1 284	61 297	..	..
1947	47 432	25 694	2 060	3 557	1 050	571	21	1 607	2 578	2 628	87 198	..	..
1948	77 673	28 665	2 405	3 741	1 663	775	102	2 080	3 080	3 271	123 455	..	..
1949	90 744	32 742	3 815	5 490	1 564	1 078	380	2 570	3 714	4 251	146 348	101 345	26 751
1950	122 986	39 144	5 104	5 687	1 429	1 250	962	2 964	3 889	5 338	188 753	123 563	31 834
1951	178 958	43 495	5 188	4 978	1 738	1 465	2 263	3 051	3 411	6 516	251 063	158 575	41 261
1952	182 609	75 011	11 220	7 329	3 036	4 888	7 678	5 205	8 622	16 775	322 373	160 358	59 065
1951 VIII	25 386	10 320	1 403	862	129	268	403	471	558	1 102	40 902	28 477	4 842
IX	14 365	2 964	614	455	125	216	383	389	423	722	20 656	12 620	4 403
X	13 019	1 855	284	375	112	115	238	274	375	655	17 302	9 947	3 925
XI	9 224	1 304	157	211	133	49	173	177	180	418	12 026	6 159	3 391
XII	7 506	1 386	148	207	107	81	222	186	128	354	10 325	4 993	3 168
1952 I	10 612	1 789	133	172	73	50	91	147	147	260	13 474	6 898	2 929
II	6 282	1 133	94	165	152	74	144	208	150	288	8 690	3 914	3 001
III	7 020	1 759	250	209	110	88	169	178	156	342	10 281	4 313	3 605
IV	9 931	1 986	248	247	137	123	193	181	181	401	13 628	6 360	4 527
V	14 304	1 876	204	408	161	126	217	288	268	452	18 304	11 767	4 117
VI	25 877	5 696	512	395	130	213	311	365	431	677	34 607	22 943	4 353
VII	25 219	24 540	2 401	2 387	590	1 381	2 089	1 460	3 029	5 011	68 107	36 394	9 027
VIII	37 867	21 179	6 453	2 216	1 076	2 315	2 846	1 403	2 810	7 134	85 299	42 838	10 689
IX	15 668	5 633	406	490	153	226	600	596	703	893	25 158	11 066	5 683
X	12 204	4 463	172	249	138	117	454	258	406	516	18 977	5 737	4 321
XI	8 133	2 603	167	224	163	82	262	171	213	354	12 372	3 880	3 268
XII	9 492	2 354	180	177	153	93	302	150	128	447	13 476	4 248	3 545
1953 I	8 121	2 492	129	171	158	71	138	120	140	226	11 766	4 985	2 770
II	5 377	1 652	193	128	205	66	175	110	123	339	8 368	2 714	2 737
III	8 102	2 395	312	164	240	70	179	144	181	433	12 225	3 990	3 536
IV	10 558	2 449	211	226	180	85	208	181	214	387	14 699	5 814	4 659

## 10. Suomen ja ulkomaiden välinen suora merenkulku — Den direkta sjöfarten mellan Finland och utlandet

Direct navigation between Finland and foreign countries

Vuosi ja kuukausi År och månad Year and month	Saapuneet alukset — Anlända fartyg — Vessels entered															
	Kaikkiaan — Summa Total				Siitä lastissa — Därav lastförande — Of which with cargo											
					Kaikkiaan — Summa — Total						Suomalaisia aluksia — Finska fartyg Finnish vessels					
	Luku Antal Number		1 000 nettotonnia nettoton net tons		Luku Antal Number		1 000 nettotonnia nettoton net tons		Tuonti Import Imports 1 000 t		Luku Antal Number		1 000 nettotonnia nettoton net tons		Tuonti Import Imports 1 000 t	
1938 .....	8 047		5 592		4 952		3 655		3 788		2 506		1 504		1 897	
1945 .....	1 360		930		744		384		531		486		255		380	
1946 .....	3 024		2 339		1 771		1 483		2 036		1 119		678		1 096	
1947 .....	4 020		3 569		2 482		2 363		3 595		1 409		967		1 701	
1948 .....	5 244		4 017		3 191		2 850		4 592		2 079		1 618		3 167	
1949 .....	5 595		3 979		3 040		2 487		3 223		2 040		1 530		2 617	
1950 .....	7 118		4 876		3 708		2 948		4 021		2 362		1 767		3 074	
1951 .....	9 079		5 853		4 766		3 590		5 537		2 421		1 850		3 448	
1952 .....	8 441		5 946		4 970		4 041		5 475		2 757		2 167		3 756	
	1952	1953	1952	1953	1952	1953	1952	1953	1952	1953	1952	1953	1952	1953	1952	1953
I .....	404	295	392	287	338	193	320	181	517	232	190	128	162	118	310	187
II .....	297	204	297	206	261	151	263	149	397	142	160	105	129	98	251	117
III .....	312	234	292	246	272	174	247	172	373	129	157	108	133	100	247	106
VI .....	415	319	370	273	358	208	312	181	463	198	198	119	164	108	330	151
V .....	732	573	548	421	497	307	416	265	604	336	260	191	205	174	389	282
VI .....	998	883	615	543	580	420	415	311	527	345	298	248	209	192	359	258
VII .....	1 223	926	783	564	708	444	493	334	507	392	353	281	235	232	317	328
VIII .....	1 164	843	702	571	534	455	415	348	420	413	308	285	217	229	293	
IX .....	1 039		587		420		295		415		245		182		315	
X .....	792		517		343		285		394		192		164		285	
XI .....	592		418		335		272		383		188		167		307	
XII .....	473		425		324		308		475		208		200		353	

Vuosi ja kuukausi År och månad Year and month	Lähteneet alukset — Avgångna fartyg — Vessels cleared															
	Kaikkiaan — Summa Total				Siitä lastissa — Därav lastförande — Of which with cargo											
					Kaikkiaan — Summa — Total						Suomalaisia aluksia — Finska fartyg Finnish vessels					
	Luku Antal Number		1 000 nettotonnia nettoton net tons		Luku Antal Number		1 000 nettotonnia nettoton net tons		Vienti Export Exports 1 000 t		Luku Antal Number		1 000 nettotonnia nettoton net tons		Vienti Export Exports 1 000 t	
1938 .....	8 021		5 587		7 174		5 100		6 695		3 161		1 731		2 432	
1945 .....	1 412		973		1 155		824		1 202		671		386		522	
1946 .....	3 020		2 332		2 655		1 844		2 539		1 356		649		928	
1947 .....	3 989		3 492		3 552		2 684		3 791		1 714		856		1 258	
1948 .....	5 276		4 072		4 225		2 863		4 049		1 838		1 049		1 558	
1949 .....	5 585		3 980		5 008		3 328		4 705		2 033		1 294		1 971	
1950 .....	7 088		4 834		6 452		4 199		6 001		2 392		1 566		2 378	
1951 .....	9 052		5 846		8 364		4 978		7 527		2 734		1 724		2 645	
1952 .....	8 426		5 957		7 181		4 607		5 911		2 381		1 648		2 217	
	1952	1953	1952	1953	1952	1953	1952	1953	1952	1953	1952	1953	1952	1953	1952	1953
I .....	427	343	422	330	314	299	262	281	346	375	150	138	107	125	151	185
II .....	321	166	321	179	226	148	213	155	270	162	113	81	91	80	136	89
III .....	279	232	263	233	202	211	186	212	214	250	96	107	77	94	98	123
IV .....	402	332	367	287	266	295	234	253	261	298	109	124	82	107	108	144
V .....	724	541	528	407	558	471	378	319	455	401	201	186	138	139	167	187
VI .....	924	823	576	513	792	763	440	461	531	566	250	247	151	178	173	203
VII .....	1 236	993	765	590	1 105	929	634	520	728	699	340	285	213	194	223	236
VIII .....	1 177	854	738	566	1 085	788	622	500	754	641	307	269	186	198	232	
IX .....	1 032		593		949		512		739		262		169		241	
X .....	841		529		770		442		649		224		152		241	
XI .....	609		448		526		365		527		178		146		234	
XII .....	454		407		388		319		437		151		136		213	

## 11. Kauppalaivasto — Handelsflottan — Merchant fleet

Vuosi ja kuukausi År och månad Year and month	Höjryalukset — Ångfartyg Steamers		Moottorialukset <sup>1)</sup> — Motorfartyg <sup>1)</sup> Motor ships <sup>1)</sup>		Purjealukset — Segelfartyg Sailing vessels		Yhteensä — Summa Total	
	Luku Antal Number	1 000 Bruttotonnia Bruttoton Gross tonnage	Luku Antal Number	1 000 Bruttotonnia Bruttoton Gross tonnage	Luku Antal Number	1 000 Bruttotonnia Bruttoton Gross tonnage	Luku Antal Number	1 000 Bruttotonnia Bruttoton Gross tonnage
1938 .....	562	552	196	53	99	39	857	644
1945 .....	312	232	167	21	15	14	494	267
1946 .....	333	280	203	37	13	13	549	330
1947 .....	386	411	247	66	11	13	644	490
1948 .....	385	423	256	82	12	15	653	520
1949 .....	387	428	261	94	9	12	657	534
1950 .....	376	458	269	104	7	6	652	568
1951 .....	375	468	268	120	5	3	648	591
1952 .....	360	473	263	159	3	(0.3)	626	632
1952 II ..	369	467	263	129	5	3	637	599
III ..	369	471	260	137	5	3	634	611
IV ..	361	465	260	140	4	1	625	606
V ..	360	465	261	145	4	1	625	611
VI ..	359	467	257	146	4	1	620	614
VII ..	361	472	259	146	4	1	624	619
VIII ..	361	471	261	149	4	1	626	621
IX ..	360	470	261	149	4	1	625	620
X ..	357	466	261	149	3	(0.3)	621	615
XI ..	357	467	260	148	3	(0.3)	620	615
XII ..	360	473	263	159	3	(0.3)	626	632
1953 I ..	355	467	264	167	3	(0.3)	622	634
II ..	352	466	262	166	3	(0.3)	617	632
III ..	346	462	261	165	3	(0.3)	610	627
IV ..	341	447	262	175	3	(0.3)	606	622
V ..	340	448	264	174	3	(0.3)	607	622
VI ..	340	448	268	190	2	(0.1)	610	638
VII ..	339	447	271	200	2	(0.1)	612	647
VIII ..	339	447	271	200	2	(0.1)	612	647

12. Liikenteessä olevat moottoriajoneuvot.<sup>2)</sup> — Motorfordon i trafik.<sup>2)</sup>

Motor vehicles in service.

Vuosi ja kuukausi År och månad Year and month	Henkilöautot Personbilar Cars		Kuorma-autot Lastbilar Lorries		Paketti- autot Paket- bilar Vans	Linja- autot Bussar Buses	Seka- autot Kombi- nerade bussar o. lastb. Combi- ned buses and lorries	Erikois- autot Special- bilar Special cars	Autoja yhteensä Summa automo- biler Total	Moottori- pyörät Motor cycles	Rekisteriin merkityt uudet ajoneuvot Registrerade nya bilar Registered new motor vehicles							
	yksit. privata privat	ammatt. yrkesm. profes- sional	yksit. privata privat	ammatt. yrkesm. profes- sional							Henk- autot Person- bilar Cars	Kuorm- autot Last- bilar Lorries	Paketti- autot Paket- bilar Vans	Linja- autot Bussar Buses	Autoja yht. Summa auto- mobiler Total-	Moott- pyörät Motor- cyklar Motor cycles		
1948 .....	18 640		24 400		2 453	2 455	236	951	49 135	5 749								
1949 .....	23 167		25 932		2 803	2 948	253	1 090	56 193	7 863								
1950 .....	26 814		26 512		3 299	3 305	234	1 092	61 256	9 759								
1951 .....	30 472	5 759	15 790	14 038	5 394	3 408	195	1 150	76 206	13 463								
1952 .....	45 202	7 417	18 089	16 917	8 208	3 933	191	1 295	101 252	28 853								
1953 I ..	45 801	7 455	18 153	16 947	8 271	3 933	183	1 302	102 045	29 204	568	250	67	28	921	226		
II ..	46 247	7 543	18 288	17 068	8 326	3 966	183	1 310	102 931	29 680	509	245	54	28	845	347		
III ..	47 067	7 597	18 388	17 183	8 386	3 988	191	1 325	104 125	30 547	664	149	41	19	891	619		
IV ..	48 236	7 637	18 525	17 357	8 476	4 023	194	1 333	105 781	32 056	951	231	64	33	1 341	1 239		
V ..	49 200	7 678	18 649	17 485	8 564	4 035	194	1 343	107 148	34 102	851	261	64	18	1 204	1 793		
VI ..	49 842	7 792	18 829	17 613	8 692	4 076	194	1 356	108 394	36 351	564	289	108	30	1 004	1 950		
VII ..	50 638	7 813	18 975	17 756	8 828	4 095	194	1 373	109 672	38 592	614	274	122	31	1 054	1 969		
VIII ..	51 308	7 868	19 127	17 981	8 996	4 123	193	1 387	110 983	40 358	453	229	142	24	861	1 378		

<sup>1)</sup> Tähän sisältyy myös apukoneilla varustetut purjealukset. — Häri ingå även segelfartyg med hjälpmaskin. — Including sailing vessels with an auxiliary motor.

<sup>2)</sup> Autorekisterien mukaan. — <sup>2)</sup> Enligt automobilregistren.

## 13. Valtionrautatiet — Statsjärnvägarna — State railways

Vuosi ja kuukausi År och månad Year and month	Kuljetettu tavaramäärä Befordrat gods Freight carried		Varsinaiset matkustajat Egentliga resande Passengers carried	Tulot henkilöliikenteestä Inkomster av persontrafiken Receipts from passenger traffic	Tulot tavaraliikenteestä Inkomster av godstrafiken Receipts from freight traffic	Tulot kaikkiaan Summa inkomster Total receipts	Varsinaiset menot Egentliga utgifter Expenditure proper	Ylijäämä (+) tai vajaus (-) Överskott (+) eller underskott (-) Net surplus (+) or deficit (-)
	1 000 t	1 000 000 t-km	1 000	Milj. mk — Million markkas				
1938	13 733	2 263	23 714	302	755	1 113	923	+ 190
1945	11 489	2 462	61 344	1 864	1 431	3 467	4 493	-1 026
1946	14 610	3 185	59 717	2 546	3 203	6 086	6 486	- 400
1947	15 645	3 458	60 115	3 064	4 713	8 260	8 514	- 254
1948	15 451	3 458	48 720	3 878	9 159	13 642	11 958	+1 684
1949	13 926	3 004	43 528	3 381	8 138	12 143	13 079	- 936
1950	15 803	3 450	45 234	3 528	8 803	13 200	15 708	-2 508
1951	19 461	4 429	42 607	4 710	14 968	21 236	20 505	+ 731
1952	17 201	3 947	36 592	5 130	18 102	25 099	24 002	+ 1097
1952 II	1 484	367	2 796	340	1 525	2 015	1 981	+ 34
III	1 475	378	2 946	371	1 570	2 082	1 957	+ 125
IV	1 386	337	2 718	427	1 512	2 101	1 940	+ 161
V	1 567	320	2 768	397	1 515	2 058	2 193	- 135
VI	1 423	306	2 955	547	1 364	2 046	2 045	+ 1
VII	1 421	311	3 034	626	1 399	2 180	1 990	+ 190
VIII	1 248	284	3 057	589	1 299	2 034	1 870	+ 164
IX	1 343	301	3 748	347	1 394	1 893	1 945	- 52
X	1 443	324	2 585	331	1 481	1 965	1 976	- 11
XI	1 468	322	2 635	335	1 351	1 864	1 973	- 109
XII	1 319	294	2 716	461	1 325	1 983	2 465	- 482
1953 I	1 147	282	4 184	353	1 188	1 666	1 609	+ 57
II	1 020	287	2 392	293	1 123	1 531	1 922	- 391
III	1 330	351	2 636	365	1 419	1 898	1 965	- 67
IV	1 202	312	2 686	420	1 299	1 843	1 849	- 6
V	1 235	278	2 645	402	1 246	1 753	2 175	- 422
VI	1 392	306	2 641	536	1 370	2 012	2 059	- 47
VII	1 358	304	2 600	635	1 352	2 125	1 820	+ 305

## 14. Posti- ja lennätinlaitos — Post- och telegrafverket — Postal, telegraphic and telephone services

Vuosi ja kuukausi År och månad Year and month	Postitulot Post- inkomster Postal revenue	Puhelin- tulot Telefon- inkomster Revenue from telephone service	Lennätin- tulot Telegraf- inkomster Income from telegraphic service	Muita tuloja Övriga inkomster Other income	Yhteensä Summa Total income	Kaukopuhelut Fjärrsamtal Trunk calls		Sähkösanomat Telegram Telegrams	
						kotimaassa (3 min. jaks.) inrikes (3 min. period.) — <sup>1)</sup>	ulkomaille (minuuteissa) till utlandet (i minuter) — <sup>2)</sup>	kotimaassa inrikes within Finland	ulkomaille till utlandet abroad
Milj. mk — Million markkas						1 000			
1938	199.3	85.6	16.2	3.2	304.3	27 418	558	276	309
1945	992.0	530.2	40.0	46.8	1 609.0	43 150	1 197	823	131
1946	1 702.9	757.2	68.8	32.0	2 560.9	48 644	1 233	891	261
1947	2 049.1	1 088.8	130.5	41.9	3 310.3	47 466	1 218	821	316
1948	2 646.5	1 400.6	172.1	48.2	4 267.4	47 243	1 338	746	349
1949	2 969.0	1 461.3	199.5	26.9	4 656.7	49 809	1 325	666	370
1950	3 560.3	1 890.9	234.8	35.3	5 721.3	53 974	1 361	652	397
1951	4 229.0	2 392.4	304.8	748.0	7 674.2	58 056	1 500	667	473
1952	5 124.7	2 798.5	370.4	1 174.7	9 468.3	59 639	1 454	677	458
1952 II	381.5	227.0	23.4	95.4	727.3	4 850	120	47	34
III	382.8	197.7	26.4	95.4	702.3	4 953	119	52	35
IV	387.4	287.8	26.3	96.2	797.7	4 929	113	50	34
V	376.7	205.2	31.5	98.5	711.9	5 361	126	65	39
VI	416.8	192.3	24.5	96.0	729.6	4 624	113	62	37
VII	410.8	211.2	66.6	96.5	785.1	4 719	152	58	51
VIII	371.5	271.3	14.8	96.6	754.2	4 697	119	57	39
IX	378.8	230.7	26.3	96.8	732.6	4 999	109	57	41
X	401.1	300.4	33.9	99.7	835.1	5 309	120	55	40
XI	395.2	194.2	28.5	97.5	715.4	5 102	119	57	35
XII	824.6	197.4	29.3	110.5	1 161.8	4 940	122	66	35
1953 I	388.2	273.0	35.1	97.4	793.7	5 083	113	50	29
II	374.6	213.4	24.1	96.6	708.7	4 843	112	43	27
III	404.5	203.5	26.6	97.6	732.2	5 360	122	52	31
IV	419.8	304.8	28.2	102.6	855.4	5 246	110	51	30
V	383.6	205.2	21.5	99.6	709.9	5 375	127	63	32
VI	391.8	241.1	26.9	98.6	758.4	5 066	121	59	34
VII	388.1	272.7	26.2	96.9	783.9	4 993	117	55	35

1) Within Finland (3-minute periods). — 2) Abroad (minutes).

## 15. Tuonnin ja viennin arvo — Värdet av importen och exporten — Value of imports and exports

Vuosi ja kuukausi År och månad Year and month	Tuonti; milj. mk — Import; milj. mk Imports million markkas					Vienti; milj. mk — Export; milj. mk Exports million markkas					Viennin (+) tai tuonnin (-) enemmitys Överskott av exporten (+) eller importen (-) — *)
	Raaka-aineet Råvaror Raw materials	Koneet Maskiner Machines	Ravinto- ja nautinto-aineet Födo- o. njutnings-ämnen—*)	Muut kulutustavarat Andra konsumtionsvaror — *)	Yhteensä Summa Total	Eläimistä saadut ruokata- v. Anima- liska livs- medel—*)	Puutava- rat ja puuteok- set Trävirke och trä- arben- ten — *)	Paperi- teollisuus- tuotteet Pappers- industri- alster — *)	Muut tavarat Övriga varor Other goods	Yhteensä Summa Total	
1938 .....	3 571	1 923	1 200	1 913	8 607	699	3 360	3 458	881	8 398	— 209
1948 .....	32 245	12 641	13 193	8 285	66 369	56	23 797	28 940	3 712	56 505	— 9 864
1949 .....	30 248	15 191	9 370	11 469	66 278	1 590	31 046	26 713	6 257	65 606	— 672
1950 .....	38 214	19 218	16 786	14 930	89 148	1 952	35 585	35 062	8 880	81 479	— 7 669
1951 .....	75 568	32 358	24 402	23 136	155 464	2 026	73 407	99 108	12 342	186 883	+31 419
1952 .....	75 434	49 006	32 600	25 087	182 127	2 927	70 312	66 385	17 205	156 829	—25 298
1952 V .....	7 520	5 285	3 936	2 772	19 513	187	6 018	5 694	1 111	13 010	— 6 503
VI .....	7 307	5 215	3 365	2 289	18 176	255	6 924	3 868	1 244	12 291	— 5 885
VII .....	6 731	5 226	2 855	1 997	16 809	351	9 273	3 419	1 114	14 157	— 2 652
VIII .....	5 184	3 510	1 912	1 585	12 191	341	8 612	2 730	975	12 658	+ 467
IX .....	5 437	3 267	1 339	1 851	11 894	278	7 513	4 085	1 661	13 537	+ 1 643
X .....	5 141	3 395	1 844	1 705	12 085	245	7 846	4 487	1 754	14 332	+ 2 247
XI .....	5 585	2 796	3 487	1 397	13 265	251	5 792	4 663	2 627	13 333	+ 68
XII .....	5 359	3 808	3 185	1 291	13 643	302	4 701	4 539	3 240	12 782	— 861
1953 I .....	5 081	3 130	2 430	1 410	12 051	170	2 714	3 659	1 874	8 417	— 3 634
II .....	3 588	1 571	1 298	816	7 273	222	1 278	2 378	1 969	5 847	— 1 426
III .....	3 639	2 472	2 207	1 443	9 761	177	3 181	5 043	1 349	9 750	— 11
IV .....	3 533	3 414	3 576	1 254	11 777	215	3 162	4 097	1 871	9 345	— 2 432
V .....	3 375	2 718	2 839	1 161	10 093	125	3 317	3 848	1 896	9 186	— 907
VI .....	3 591	2 944	2 449	1 002	9 986	110	5 306	4 046	2 718	12 180	+ 2 194
VII .....	4 003	2 590	2 093	945	9 631	139	8 091	3 520	2 054	13 804	+ 4 173
VIII .....	4 059	2 482	2 083	1 095	9 719	142	6 392	4 334	2 038	12 906	+ 3 187

16. Tuonnin ja viennin volyymi-indeksi <sup>1)</sup> — Volymindex för importen och exporten <sup>1)</sup>

Volume index for imports and exports

Vuosi ja kuukausi År och månad Year and month	Tuonti — Import — Imports										Vienti — Export — Exports			
	Eläimistä saadut ruokata- v. Anima- liska livs- medel—*) 78 %	Vilja ja viljatuo- tteet Spannmål och spannmålsprodukter—*) 99 %	Kehruu- aineet Spånads- ämnen Textile raw materials 94 %	Kehruu- tuotteet Spånads- varor Textile products 50 %	Rauta- tavarat Järn- varor Iron ware 35 %	Raaka- aineet Råvaror Raw materials 69 %	Koneet yms. Maskiner o. d. Machines 49 %	Ravinto- ja naut- into- aineet Födo- o. njutnings- ämnen—*) 91 %	Muut kulutus- tavarat Andra konsum- tions- varor—*) 35 %	Yleis- indeksi Total- index Total index 62 %	Puu- tavarat Trävaror Wood 91 %	Paperi- teoll. tuotteet Pappers- industri- alster—*) 87 %	Yleis- indeksi Total- index Total index 84 %	
1938 .....	137	103	108	175	105	132	151	131	167	138	88	108	102	
1948 .....	1 509	156	92	68	139	123	134	157	76	121	64	83	67	
1949 .....	451	87	123	142	153	111	135	105	100	112	77	91	80	
1950 .....	415	114	114	165	128	116	139	128	109	120	80	104	88	
1951 .....	816	172	133	186	170	146	206	127	133	151	110	116	110	
1952 .....	352	234	138	225	201	159	311	196	164	187	96	97	97	
1952 V .....	819	335	170	277	291	225	354	216	209	247	152	113	126	
VI .....	819	299	173	283	256	213	358	211	204	240	115	106	108	
VII .....	819	272	173	278	236	200	358	203	199	232	100	101	100	
VIII .....	612	251	159	264	227	188	347	197	187	220	93	96	95	
IX .....	505	230	152	249	222	181	337	187	179	212	94	96	95	
X .....	340	207	145	239	210	170	327	178	172	202	97	96	96	
XI .....	341	212	147	232	203	162	315	185	168	195	97	98	97	
XII .....	352	234	138	225	201	159	311	196	164	187	96	97	97	
1953 I .....	..	274	160	186	253	201	346	190	128	204	151	111	127	
II .....	719	178	166	148	240	191	249	162	113	177	136	99	120	
III .....	767	190	172	131	208	167	216	168	112	163	172	120	138	
IV .....	725	303	154	123	161	156	219	196	106	163	172	120	141	
V .....	633	305	147	125	130	142	208	188	103	155	133	119	130	
VI .....	571	257	143	126	109	135	208	178	97	149	100	119	118	
VII .....	512	234	127	124	99	129	205	170	95	144	90	116	109	
VIII .....	531	226	135	121	90	126	202	169	93	141	82	116	103	

Muist. Kuukausi-indeksiluvuissa on otettu huomioon tavaravaihto vuoden alusta kunkin kuukauden loppuun saakka. Tuonnissa on käytetty cif- ja viennissä fob-hintoja. Prosenttiluvut tavararyhmien nimitysten jäljessä ilmoittavat kuinka suuri osa kuhunkin ryhmään kuuluvista tavaroista — v:n 1935 arvojen mukaan — on indeksiä laskettaessa otettu huomioon.

Anm. Månadsindexentalen basera sig på varubyten från årets början till slutet av resp. månad. För importen har använts cif-pris, för exporten fob-pris. — Procentalen efter varornas namn ange resp. indexental omfattning, i det att de — på basen av 1935 års värden — uttrycka, huru stor del av varje grupp, som medtagits i indexberäkningen.

N. B. The monthly indices take into consideration the exchange of goods from 1 January to the end of the month in question. Imports are given at cif prices, exports at fob prices. The percentage figure given under the column headings for the various groups of goods indicates the amount of the goods of the group — according to 1935 values — that is considered in the calculation of the indices.

<sup>1)</sup> 1935 = 100. Ulkomaankauppatilaston mukaan. — Enligt utrikeshandelstatistiken.

<sup>\*)</sup> Food, beverages and tobacco. — <sup>\*)</sup> Other consumers' goods. — <sup>\*)</sup> Foodstuffs of animal origin. — <sup>\*)</sup> Timber and wood products. — <sup>\*)</sup> Paper industry products. — <sup>\*)</sup> Export surplus (+) or import surplus (-). — <sup>\*)</sup> Cereals and cereal products.

## 17. Tärkeimpien tavarain tuonti — Importen av de viktigaste varorna — Imports of certain commodities

Vuosi ja kuukausi År och månad Year and month	Silli, suolattu Sill, saltad Herring, salted	Kahvi, paah- tamaton Kaffe, orostat Coffee, not roasted	Vehnä, jauha- maton Vete, omalet Wheat, not milled	Ruis, jauha- maton Råg, omalen Rye, not milled	Riisi ja riisi- suurimot Ris och risgryn Rice and rice groat	Perunajauho Potatismjöl Potato fecula	Sianhiira (lard) Svinister (lard) Lard	Sokeri Socker Sugar
	Tonnia — Ton — Tons							
1938 .....	436	26 222	49 605	26 020	15 955	2 561	63	117 562
1948 .....	9 081	9 151	109 458	125 854	20	146	859	92 406
1949 .....	7 801	11 328	151 621	6 000	5 996	1 455	1 088	90 403
1950 .....	4 892	14 919	203 244	34 500	1 784	2 865	1 367	110 898
1951 .....	4 467	14 771	214 495	102 959	7 127	6 254	66	107 198
1952 .....	3 265	21 791	315 948	127 176	9 929	2 980	139	120 514
1952 II .....	643	2 116	24 219	13 522	10	1 747	3	8 507
III .....	—	1 771	30 649	8 740	0	—	2	7 635
IV .....	—	1 187	34 448	16 060	1 615	1	56	9 921
V .....	186	2 271	38 863	22 976	375	10	5	9 368
VI .....	0	1 847	31 078	17 363	0	30	7	13 710
VII .....	—	1 949	22 783	9 734	2 399	492	50	15 540
VIII .....	0	1 688	16 028	2 871	1 468	0	—	10 417
IX .....	0	1 689	1 898	2 119	1 470	654	0	8 963
X .....	270	1 841	13 302	1 954	1	25	—	8 795
XI .....	333	2 219	42 158	16 961	1	—	1	13 720
XII .....	962	1 804	40 521	11 247	1 243	20	15	7 180
1953 I .....	0	2 075	20 957	8 585	300	0	245	5 724
II .....	757	1 791	793	1 581	0	20	254	7 469
III .....	121	1 583	17 208	11 196	0	8	32	7 771
IV .....	586	1 917	54 317	26 174	0	5	8	13 572
V .....	295	1 842	35 461	22 901	0	5	8	12 359
VI .....	222	1 988	26 780	9 616	1 982	14	65	13 820
VII .....	54	1 827	30 041	6 086	0	11	18	10 187
VIII .....	718	1 914	23 694	2 570	0	145	16	14 353

Vuosi ja kuukausi År och månad Year and month	Öljykakut, Öljykakkujau- hot ja -rouheet Oljekakor, oljekaksmjöl och -kross — <sup>1)</sup>	Tupakka, valmistamaton Tobak, oarbetad Raw tobacco	Keittosuola Koksalt Common salt	Rikki Svavel Sulphur	Kivihili Stenkol Coal	Koks Koks Coke	Bentsiini Bensin Motor spirits	Moottoripetrol ja paloöljy Motorpetroleum och fotogen Motor petro- leum and kerosene
	Tonnia — Ton — Tons							
1938 .....	58 758	3 972	117 263	55 187	1 528 548	248 045	136 654	64 726
1948 .....	52 444	6 630	130 882	21 023	1 999 932	412 504	199 519	43 650
1949 .....	67 656	2 129	66 880	19 574	944 788	250 526	216 498	37 300
1950 .....	41 867	4 270	96 589	22 638	1 458 309	469 053	243 602	67 401
1951 .....	75 465	4 613	106 273	36 513	1 991 357	345 235	266 106	53 137
1952 .....	96 966	4 872	91 029	27 652	2 241 499	346 840	284 265	63 615
1952 II .....	1 011	425	3 777	3 051	147 710	41 524	17 260	2 809
III .....	16 120	387	1 450	4 511	93 285	24 354	20 436	2 026
IV .....	17 192	362	840	17	154 184	18 423	20 787	3 763
V .....	15 930	461	12 536	4 305	244 385	9 531	24 681	7 557
VI .....	7 608	435	12 578	5 699	278 782	29 655	26 130	4 732
VII .....	3 650	240	8 659	—	220 259	30 051	28 099	5 142
VIII .....	863	443	7 153	0	271 238	29 482	19 213	5 573
IX .....	1 283	469	7 836	2 916	211 416	22 903	29 688	8 541
X .....	9 667	511	7 379	1 668	99 952	15 407	35 408	8 486
XI .....	7 811	430	17 277	1 987	188 911	39 553	20 780	6 752
XII .....	8 392	266	8 206	3 469	144 055	33 121	21 771	4 409
1953 I .....	6 252	411	8 470	53	130 307	37 374	15 094	4 260
II .....	3 137	396	353	2 769	61 970	3 381	20 200	3 045
III .....	6 338	407	127	0	46 818	27 355	19 680	3 363
IV .....	7 717	399	3 170	2 550	64 170	16 692	25 797	4 522
V .....	4 620	366	8 690	6	73 655	14 115	20 251	6 357
VI .....	919	375	11 656	1 041	156 807	8 761	39 597	8 538
VII .....	5 709	229	7 522	1 103	166 898	23 829	31 299	4 956
VIII .....	4 702	455	10 356	4 029	170 389	18 620	30 141	7 393

1) Oil cake, oil cake meal and grits.



## 17. Tärkeimpien tavarain tuonti (jatk.) — Importen av de viktigaste varorna (forts.) — (cont.)

Vuosi ja kuukausi År och månad Year and month	Typpilannoitteet Kvävegödningsmedel Nitrogen fertilizers	Fosfaattilannoitteet Fosfatgödningsmedel Phosphated fertilizers	Kalilannoitteet Kaligödningsmedel Potash fertilizers	Nautaeläinten vuodat, tuoreet tai suolatut Hudar av nötkreatur, färsk eller saltade — <sup>1)</sup>	Raaka kautsu ja kautsu- jätteet Rå kautschuk o. kautschuk- avfall — <sup>2)</sup>	Laatat, levyt ja pasta-vul- kanisoi-matto- masta kaut- susta—Plattor, skivor o. pasta av ovulkanse- rad kautschuk — <sup>3)</sup>	Autorenkaat Automobil- ringar Automobile tyres and tubes	Villa Ull Wool	Villa- ja karva- kankaat Tyger av ull och av djur- hår Woven wool and hair fabrics
	Tonnia — Ton — Tons								
1938	51 987	97 959	40 985	5 981	2 839	2 891	838	2 655	...
1948	49 221	225 262	83 695	4 724	1 658	2 129	2 221	3 705	868
1949	51 228	244 649	93 467	6 858	1 732	3 021	995	4 948	1 283
1950	72 863	211 756	55 883	5 780	2 334	2 207	1 231	6 265	1 191
1951	99 469	357 498	73 324	7 073	876	6 602	3 177	4 800	1 019
1952	133 042	295 955	100 440	3 414	681	2 850	1 548	4 259	1 199
1952 II	15 787	9 972	435	430	22	112	135	408	126
1952 III	8 010	12 389	3 192	65	38	406	132	394	116
1952 IV	12 250	27 465	8 206	41	28	3	93	282	129
1952 V	14 971	41 782	5 402	212	37	1	159	291	109
1952 VI	3 074	29 878	12 758	237	51	341	183	347	74
1952 VII	14 153	39 530	9 450	0	21	117	113	384	92
1952 VIII	9 028	32 822	11 108	43	23	—	120	232	106
1952 IX	11 739	21 163	12 523	35	21	706	115	316	127
1952 X	7 168	13 839	15 697	530	54	407	194	435	90
1952 XI	5 951	36 482	3 903	161	28	1	57	330	59
1952 XII	11 185	15 851	8 373	778	325	15	63	403	51
1953 I	1 196	2 090	2 000	206	26	108	48	634	59
1953 II	1 744	618	—	41	10	120	20	207	34
1953 III	1 330	21 196	—	40	73	770	46	474	41
1953 IV	7 129	5 166	3 519	1 387	55	172	87	362	22
1953 V	21 993	9 088	12 993	—	73	323	35	336	26
1953 VI	13 892	9 989	3 696	250	52	359	95	276	27
1953 VII	10 616	10 456	15 100	190	45	323	43	213	17
1953 VIII	5 048	22 491	13 145	98	88	528	80	306	58

Vuosi ja kuukausi År och månad Year and month	Puuvilla Bomull Cotton	Puuvilla- kankaat Tyger av bomull Woven cotton fabrics	Tiilet, tulen- kestävät Tegel, eldfasta Fireproof bricks	Takkirauta Tackjärn Pigiron	Tankorauta ja -teräs Stångjärn och -stål Iron and steel bars	Rauta- ja -teräslevy Järn- och stål- plåt Sheet iron and steel	Generaattorit, moottorit yms. sähkökoneet Generatorer, motorer o. a. d. elekt. maskiner Generators, motors and other electric machines	Autot ja nil- den alustat Automobiler och under- reden till dem Automobiles and automobile chassis
	Tonnia — Ton — Tons							
1938	14 104	3 466	25 681	29 007	..	52 440	3 209	8 019
1948	9 856	1 054	14 115	18 966	95 503	59 819	3 982	4 792
1949	12 340	2 775	30 743	23 499	84 171	77 185	4 629	4 899
1950	8 546	3 952	18 269	7 913	75 575	82 031	4 657	5 332
1951	12 943	4 276	17 614	7 518	127 180	116 227	4 130	18 699
1952	14 270	7 255	18 887	21 475	132 896	124 546	4 191	26 448
1952 II	1 401	673	1 757	1 515	11 258	13 689	297	2 103
1952 III	876	947	1 167	50	14 462	12 356	413	2 752
1952 IV	2 244	986	919	3 339	11 628	11 779	553	3 333
1952 V	1 335	1 041	2 806	3 016	11 746	12 376	358	4 171
1952 VI	1 149	699	1 465	1 274	15 493	12 004	272	2 307
1952 VII	1 631	568	2 685	4 757	12 469	11 277	483	3 109
1952 VIII	1	432	1 615	2 073	11 355	6 657	281	1 337
1952 IX	554	395	1 921	2 703	10 813	8 829	344	1 690
1952 X	1 082	313	2 153	968	8 680	7 735	392	2 224
1952 XI	2 416	283	1 148	80	7 384	8 278	281	990
1952 XII	984	218	564	70	7 096	8 500	278	738
1953 I	1 020	330	1 041	124	9 388	7 846	412	647
1953 II	1 523	201	910	20	3 614	7 893	198	410
1953 III	1 293	303	259	29	2 813	7 605	209	592
1953 IV	463	275	971	130	2 841	5 968	370	1 167
1953 V	724	248	488	57	3 037	6 518	514	626
1953 VI	518	176	441	50	2 320	2 786	339	970
1953 VII	—	157	1 682	327	1 945	5 835	474	1 084
1953 VIII	2 369	171	697	5	1 588	3 660	179	545

<sup>1)</sup> Uncured or salted neat hides — <sup>2)</sup> Raw rubber and rubber waste — <sup>3)</sup> Plates, sheets and pastes of non-vulcanized rubber.

## 18. Tärkeimpien tavarain vienti — Exporten av de viktigaste varorna — Exports of certain commodities

Vuosi ja kuukausi År och månad Year and month	Sianliha ja silava Svinkött och fläsk Pork and lard	Juusto Ost Cheese	Malmi <sup>1)</sup> Malm <sup>1)</sup> Ores <sup>1)</sup>	Tulitikut Tändstickor Matches	Pyöreä puutavara Rundvirke Round wood	Siitä — Därav — Of which		Vaneri Faner Plywood and veneers	Sahattu puutavara Sågade trävaror Sawn lumber
						Paperipuu Pappersved Pulpwood	Kaivospölyt Gruvstolpar Pitprops		
						k-m <sup>3</sup> — f-m <sup>3</sup>			
Tonnia — Ton — Tons									
1938	2 720	6 771	22 293	1 893	2 783 907	891 895	1 624 805	221 934	861 464
1948	—	75	17 087	1 060	1 996 406	427 206	1 279 796	175 398	469 972
1949	4 684	4 112	40 459	1 592	2 250 657	845 878	1 133 956	208 161	607 237
1950	628	7 841	6 818	2 481	3 265 708	1 882 293	880 040	195 339	682 540
1951	532	7 973	8 371	1 398	5 304 698	3 477 759	1 121 918	279 231	875 003
1952	—	9 522	7 000	1 268	5 112 003	2 631 099	1 653 143	221 850	611 180
1952 II	—	433	63	190	136 732	108 159	14 483	18 576	23 606
1952 III	—	791	38	54	139 188	80 490	12 524	19 956	20 660
1952 IV	—	774	60	72	147 850	93 790	18 387	23 954	13 169
1952 V	—	758	89	117	616 495	291 984	133 502	19 345	31 896
1952 VI	—	664	—	50	677 612	424 392	165 211	18 304	40 440
1952 VII	—	558	1 734	61	887 974	430 244	401 064	14 414	70 743
1952 VIII	—	616	300	37	874 210	392 868	392 279	9 961	70 665
1952 IX	—	1 013	89	106	666 105	322 174	248 545	17 011	75 759
1952 X	—	975	1 261	83	477 025	202 928	151 046	16 361	92 182
1952 XI	—	1 075	75	123	202 931	117 039	63 369	20 129	72 919
1952 XII	—	1 418	2 908	136	141 432	58 649	25 380	17 158	64 464
1953 I	—	722	2 212	83	46 548	36 344	6 018	16 995	49 067
1953 II	—	907	—	78	23 990	14 861	5 340	10 584	13 198
1953 III	—	857	—	127	76 143	64 163	268	21 810	27 011
1953 IV	—	987	—	61	66 028	39 073	7 887	19 830	34 497
1953 V	—	634	2 814	111	171 633	135 017	15 306	15 428	39 707
1953 VI	—	558	9 900	104	318 466	202 296	46 166	17 403	78 990
1953 VII	—	742	1 680	128	381 221	198 303	110 861	21 384	119 549
1953 VIII	—	736	5 814	29	348 928	161 511	118 132	9 465	85 152

Vuosi ja kuukausi År och månad Year and month	Ovet Dörrar Doors	Lankarullat Trådrullar Spools	Puutalot ja -parakit Trähus och -baracker Prefabricated houses and barracks	Puuhioke <sup>2)</sup> Slipmassa <sup>2)</sup> Mechanical wood pulp <sup>2)</sup>	Sulfiittiselluloosa <sup>3)</sup> Sulfitticellulosa <sup>3)</sup> Chemical wood pulp, sulphite <sup>3)</sup>	Sulfaattiselluloosa <sup>3)</sup> Sulfatcellulosa <sup>3)</sup> Chemical wood pulp, sulphate <sup>3)</sup>	Pahvi ja kartonki Papp och kartong Paperboard and fibreboard	Sanomalehtipaperi Tidningspapper Newsprint paper	Painopaperi, muu Tryckpapper, annat Printing paper other qualities									
										Tonnia — Ton — Tons								
										1938	630	4 954	—	224 557	669 704	351 709	100 739	357 930
1948	2 285	3 487	<sup>3)</sup> 159 181	97 097	372 650	329 787	108 061	288 775	57 390									
1949	1 139	2 835	<sup>4)</sup> 180 222	160 336	449 467	310 737	91 445	347 976	38 602									
1950	4 231	2 252	<sup>5)</sup> 88 596	177 305	513 340	365 408	138 871	378 751	53 272									
1951	3 552	3 436	<sup>6)</sup> 184 172	209 738	593 718	387 824	164 763	382 444	81 612									
1952	2 862	1 167	<sup>7)</sup> 185 341	143 443	476 502	245 423	109 201	392 442	71 222									
1952 II	201	137	16 038	11 830	48 897	24 524	11 546	27 795	8 276									
1952 III	92	99	12 795	8 124	41 843	15 118	9 074	25 338	6 525									
1952 IV	181	80	19 554	14 456	48 180	20 198	10 474	36 967	4 722									
1952 V	276	80	13 958	20 286	29 725	19 799	7 420	39 000	4 087									
1952 VI	84	97	11 710	8 835	26 413	13 174	6 339	28 576	3 548									
1952 VII	545	117	11 272	9 000	17 867	8 091	6 106	34 731	4 645									
1952 VIII	250	42	8 510	2 834	22 976	7 967	4 730	28 773	4 367									
1952 IX	328	77	13 272	11 549	39 765	23 077	6 793	34 865	5 758									
1952 X	203	125	23 755	17 632	49 671	17 229	10 350	38 814	6 807									
1952 XI	234	76	24 884	17 709	52 881	32 691	11 480	32 982	8 188									
1952 XII	204	68	21 699	14 274	48 637	34 358	11 604	28 833	6 830									
1953 I	369	148	1 432	18 038	39 984	22 268	10 384	35 235	5 153									
1953 II	155	44	6 933	6 911	23 542	13 872	8 667	18 699	2 299									
1953 III	412	83	22 682	12 420	50 328	41 821	11 096	42 733	8 425									
1953 IV	222	78	20 790	19 496	37 233	25 483	9 906	34 040	8 194									
1953 V	170	166	9 448	18 892	35 430	22 964	9 004	34 553	7 262									
1953 VI	165	67	1 175	14 839	33 103	36 780	10 711	32 564	7 122									
1953 VII	94	53	17 708	13 245	27 655	22 974	9 984	33 697	6 521									
1953 VIII	110	107	19 526	17 498	49 017	23 253	6 985	35 279	7 683									

1) Kuparimalmia lukuunottamatta. — Förutom kopparmalm. — Excluding copper ore.

2) Kuivaa painoa. — Torr vikt. — Dry weight.

3) 10 231 kpl. — st. — No. = 873 257 m<sup>3</sup>.4) 12 323 kpl. — st. — No. = 990 333 m<sup>3</sup>.5) 7 434 kpl. — st. — No. = 477 211 m<sup>3</sup>.6) 15 642 kpl. — st. — No. = 1038 416 m<sup>3</sup>.7) 15 851 kpl. — st. — No. = 1048 593 m<sup>3</sup>.

## 18. Tärkeimpien tavarain vienti (jatk.) — Exporten av de viktigaste varorna (forts.) — (cont.)

Vuosi ja kuukausi År och månad Year and month	Kääre- paperi Omslags- papper Wrapping paper	Voimapaperi Kraftpapper Kraft paper	Tapetti- paperi Tapet- papper Wall paper	Paperi, muu Papper, annat Other papers	Pahvi- ja paperiteokset Arbeten av papp o. papper Cardboard and paper products	Asbesti Asbest Asbestos	Keraamiset talousesineet Keramiska hushållsföre- mål Household ceramics	Takkirauta ja ferrolejeeringit Tackjärn och ferrolegeringar Pigiron and ferro alloys	Kupari, val- mistamaton sekä romu Koppar, oarb. samt skrot Crude and scrap copper
	Tonnia — Ton — Tons								
1938 .....	58 929	17 132	508	37 868	640	2 313	..	15 182	13 359
1948 .....	62 286	36 605	3 823	4 203	5 279	2 512	2 916	11 496	5 372
1949 .....	60 451	33 941	3 062	4 587	4 113	1 827	1 952	13 843	3 502
1950 .....	67 971	36 949	2 444	3 892	4 794	2 301	2 280	22 896	4 325
1951 .....	131 175	97 744	4 292	5 652	7 110	2 927	2 158	13 932	4 271
1952 .....	97 213	68 977	1 692	6 519	4 880	2 490	1 136	7 170	1 725
1952 II ..	8 566	5 972	14	341	601	276	107	433	158
III ..	9 352	6 456	11	396	543	144	119	2 625	396
IV ..	5 830	3 250	—	345	284	202	168	600	181
V ..	6 559	4 362	86	402	399	197	61	1 042	73
VI ..	3 493	1 982	281	287	254	179	99	20	239
VII ..	5 067	3 167	139	376	357	166	137	0	113
VIII ..	3 587	2 434	10	346	57	281	4	—	—
IX ..	9 227	6 982	102	605	158	155	77	51	180
X ..	13 034	10 285	130	1 142	869	77	162	277	—
XI ..	12 126	9 264	72	766	459	320	26	723	32
XII ..	11 855	8 607	745	1 099	475	241	94	1 399	169
1953 I ..	7 579	6 086	488	86	303	142	26	1 602	50
II ..	9 003	7 125	61	338	479	62	73	—	325
III ..	16 118	12 455	278	728	205	185	74	422	273
IV ..	14 185	10 966	329	1 117	259	237	83	53	50
V ..	12 517	10 328	342	625	334	241	82	270	485
VI ..	15 755	13 254	—	971	347	125	128	345	150
VII ..	11 963	8 702	762	453	330	155	92	40	—
VIII ..	18 576	15 507	119	454	374	227	28	7	188

19. Tukkuliikkeiden kotimainen myynti<sup>1)</sup>  
Partiaffärernas inrikes försäljning<sup>1)</sup>  
Domestic wholesale sales<sup>1)</sup>

Kuukausi Månad Month	1950	1951	1952	1953
	Milj. mk — Million markkas			
I .....	10 224	14 541	17 974	15 944
II .....	11 329	16 375	19 886	16 998
III .....	13 363	17 820	20 304	19 134
IV .....	13 818	20 765	21 092	19 966
V .....	14 294	20 585	22 994	20 502
VI .....	13 553	19 785	19 702	20 893
VII .....	13 387	17 070	20 980	19 821
VIII .....	14 898	20 620	20 055	—
IX .....	16 812	20 543	23 320	—
X .....	15 641	21 667	23 018	—
XI .....	15 199	23 363	21 355	—
XII .....	16 060	21 722	20 551	—
I—XII	168 578	234 856	251 231	—

20. Osuuskauppojen vähittäismyynti<sup>2)</sup>  
Andelsaffärernas minutförsäljning<sup>2)</sup>  
Retail sales of co-operative societies<sup>2)</sup>

Kuukausi Månad Month	1950	1951	*1952	*1953
	Milj. mk — Million markkas			
I .....	5 032	6 410	8 194	8 015
II .....	5 800	7 455	9 482	8 839
III .....	6 800	8 764	10 013	9 760
IV .....	7 333	9 382	10 631	10 877
V .....	7 830	10 665	12 568	11 960
VI .....	7 478	10 162	10 591	11 197
VII .....	7 694	9 694	10 856	10 999
VIII .....	8 271	10 418	11 147	—
IX .....	8 400	10 174	11 186	—
X .....	8 455	11 206	11 819	—
XI .....	8 412	10 901	11 053	—
XII .....	11 593	13 272	13 298	—
I—XII	93 098	118 503	130 838	—

<sup>1)</sup> \*Uuden Suomen\* mukaan. Tiedot käsittivät v. 1949 arviolta 68 % maan kaikkien tukkuliikkeiden myynnistä. — Enligt \*Uusi Suomi\*. Uppgifterna omfattade, enligt uppskattning år 1949, 68 % av samtliga partiaffärers försäljning. — Coverage in 1949 about 68 % of total wholesale sales.

<sup>2)</sup> V. 1949 n. 35 % koko vähittäismyynnistä. — År 1949 c. 35 % av hela minutförsäljningen. — Coverage in 1949 about 35 % of total retail sales

<sup>\*)</sup> Ennakkotietoja. — Preliminära uppgifter. — Preliminary figures.

21. Helsingin Arvopaperipörssi — Helsingfors Fondbörs  
Helsinki Stock Exchange

Vuosi ja kuukausi År och månad Year and month	Myynti — Försäljning — Sales							Osakeindeksi <sup>1)</sup> Aktieindex <sup>1)</sup> Share index 1948 = 100		
	Osakkeet Aktier Shares	Siitä — Därav — Of which			Merkintä oikeudet Täckningsrätter Subscription rights	Obliga- tioner Bonds	Yhteensä Summa Total	Pankit Banker Banks	Teollisuus Industri Industry	Yleis- indeksi General index
		Teollisuus Industri	Pankit Banker Banks	Holding certificates						
	Milj. mk — Million markkas									
1938 ....	190.9	124.1	59.3	—	5.8	25.1	221.8	123	43	50
1947 ....	892.0	552.7	95.5	188.2	4.3	352.8	1 249.1	104	122	116
1948 ....	720.5	390.4	114.6	152.8	7.8	547.6	1 275.9	100	100	100
1949 ....	1 139.7	446.3	138.8	331.5	28.7	448.6	1 617.0	94	94	96
1950 ....	2 006.2	1 093.0	289.5	590.4	143.2	807.0	2 956.4	134	168	162
1951 ....	2 090.9	1 166.5	322.5	548.7	93.0	597.0	2 780.9	130	227	210
1952 ....	1 498.4	910.0	238.1	269.0	113.3	372.3	1 984.0	126	190	180
1952 III	150.9	100.1	24.5	24.7	22.1	30.1	203.1	130	207	194
IV	152.7	94.8	20.5	24.8	21.9	19.1	193.7	129	198	187
V	156.3	104.0	19.5	27.0	57.9	28.5	242.7	121	178	169
VI	83.3	46.1	16.8	15.3	6.9	16.9	107.1	119	174	166
VII	108.3	62.0	14.0	27.0	—	39.9	148.2	122	187	177
VIII	95.8	52.0	10.6	29.4	—	60.1	155.9	123	191	180
IX	112.0	59.1	15.5	28.6	—	23.8	135.8	123	187	177
X	134.1	98.7	16.7	15.1	—	34.8	168.9	122	182	172
XI	99.0	59.8	14.9	16.5	—	28.4	127.4	122	173	166
XII	116.5	56.1	21.6	15.9	—	31.4	147.9	121	178	164
1953 I	88.3	47.1	25.5	9.0	—	18.2	106.5	124	169	164
II	96.4	51.2	26.0	11.9	—	30.3	126.7	125	172	166
III	110.4	55.0	23.5	28.0	—	16.6	127.0	118	172	165
IV	184.1	112.6	36.8	31.5	—	29.7	213.8	126	185	176
V	159.5	91.1	30.5	33.1	—	12.3	171.8	132	202	191
VI	170.8	107.1	33.2	23.8	—	30.4	201.2	135	211	199
VII	175.5	112.6	34.9	24.1	—	31.2	206.7	140	215	203
VIII	240.9	180.0	31.0	25.0	8.2	51.9	301.0	144	245	227

22. Protestoidut vekselit ja tratat<sup>2)</sup>  
Protesterade växlar och trattor<sup>2)</sup>  
Protested bills of exchange and drafts

Vuosi ja kuukausi År och månad Year and month	Vekselit Växlar Bills of Exchange	Tratat Trattor Drafts	Yhteensä Summa Total
1949 ....	124 262	41 656	165 918
1950 ....	75 205	30 293	105 498
1951 ....	60 277	52 697	112 974
1952 ....	144 969	136 124	281 093
1951 X	13 121	4 960	18 081
XI	3 323	7 520	10 843
XII	5 284	9 453	14 737
1952 I	7 633	3 412	11 045
II	11 305	3 264	14 569
III	8 854	7 983	16 837
IV	10 536	5 438	15 974
V	12 259	8 072	20 331
VI	9 390	6 708	16 098
VII	13 495	6 306	19 801
VIII	8 524	6 761	15 285
IX	6 488	7 321	13 809
X	16 486	59 753	76 239
XI	23 710	7 322	31 032
XII	16 289	13 784	30 073
*1953 I	8 810	8 445	17 255
II	13 980	6 764	20 744
III	9 267	8 865	18 132
IV	8 752	5 616	14 368
V	7 494	5 353	12 847
VI	21 878	4 160	26 038
VII	7 833	7 228	15 061

23. Vireillepannut vararikot velallisen ja toimialan mukaan — Anhängiggjorda konkursmål efter gäldenär och näringsgren  
Bankruptcies

Vuosi ja neljännes År och kvartal Year and quarter	Yksityshenkilöt Privatpersoner Private persons					Osakeyhtiöt Aktiebolag Limited companies					Muut yhteisöt Andra företag Others					Kaikkiaan Inalles Total
	Maanviljelys Jordbruk Agriculture	Kauppa Handel Commerce	Teollisuus Industri Manufact.	Muut Övriga Others	Yhteensä Summa Total	Maanviljelys Jordbruk Agriculture	Kauppa Handel Commerce	Teollisuus Industri Manufact.	Muut Övriga Others	Yhteensä Summa Total	Maanviljelys Jordbruk Agriculture	Kauppa Handel Commerce	Teollisuus Industri Manufact.	Muut Övriga Others	Yhteensä Summa Total	
1938 ....	39	190	4	245	478	3	26	12	22	63	—	3	2	1	6	547
1947 ....	—	—	1	94	95	—	6	9	3	18	—	1	—	1	2	115
1948 ....	—	—	—	91	91	—	10	27	10	47	—	2	—	2	4	142
1949 ....	—	1	5	208	214	—	25	90	41	156	—	2	2	5	9	379
1950 ....	—	3	4	233	240	—	16	109	31	156	—	1	4	5	10	406
1951 ....	—	1	6	147	154	—	4	46	32	82	—	—	—	3	3	239
1952 ....	2	34	17	177	230	—	20	131	38	189	—	—	1	3	4	423
1951 I	—	1	2	37	40	—	2	12	4	18	—	—	—	—	—	58
II	—	—	3	33	36	—	1	6	6	13	—	—	—	2	2	51
III	—	—	—	16	16	—	—	9	2	11	—	—	—	—	—	27
IV	—	—	1	61	62	—	1	19	20	40	—	—	—	1	1	103
1952 I	—	—	—	84	84	—	2	24	15	41	—	—	1	2	3	128
II	—	5	7	40	52	—	3	21	4	28	—	—	—	—	—	80
III	1	8	1	17	27	—	2	8	3	13	—	—	—	—	—	40
IV	1	21	9	36	67	—	13	78	16	107	—	—	—	1	1	175
*1953 I	—	28	16	43	87	—	8	38	14	60	—	—	—	1	1	148
II	—	12	5	19	36	—	7	17	6	30	—	—	—	—	—	66

<sup>1)</sup> Unitaksen mukaan. Kuukauden keskihinnat. — Enligt *Unitas*. Medelpris per månad. — Mean prices of month.

<sup>2)</sup> Kauppalehden protestilistan mukaan. — Enligt protestilistan i Kauppalehti.

\* Ennakkotietoja. — Preliminära uppgifter. — Preliminary figures.

24 a. Osakeyhtiöiden lukumäärät ja osakepääomat sekä niissä tapahtuneet muutokset <sup>1)</sup> — Aktiebolagens antal och aktiekapital samt förändringarna i dessa <sup>1)</sup> — Number share and capital of joint stock companies <sup>1)</sup>

Vuosi ja neljännes År och kvartal Year and quarter	Kiinteistöjen omistus Fastighetsbesittning Real estate		Maatalous Lantushållning Agriculture		Teollisuus Industri Manufacturing		Siltä — Därav — Of which				Liikenne Sambärfärdsel Transport and communications		Kauppa Handel Commerce		Luotonanto ja vakuutus Kreditväsen o. försäkring Banking and insurance		Yhteensä <sup>2)</sup> Summa <sup>2)</sup> Total <sup>2)</sup>			
	Luku Antal No.	Osakepääoma Aktiekapital Milj. mk Capital Mill. markkas	Luku Antal No.	Osakepääoma Aktiekapital Milj. mk Capital Mill. markkas	Luku Antal No.	Osakepääoma Aktiekapital Milj. mk Capital Mill. markkas	Metalliteollisuus Metallindustri Metals		Puu- ja paperiteollisuus Trä- o. pappersindustri Timber and paper		Luku Antal No.	Osakepääoma Aktiekapital Milj. mk Capital Mill. markkas	Luku Antal No.	Osakepääoma Aktiekapital Milj. mk Capital Mill. markkas	Luku Antal No.	Osakepääoma Aktiekapital Milj. mk Capital Mill. markkas	Luku Antal No.	Osakepääoma Aktiekapital Milj. mk Capital Mill. markkas	Luku Antal No.	Osakepääoma Aktiekapital Milj. mk Capital Mill. markkas
							Luku Antal No.	Osakepääoma Aktiekapital Milj. mk Capital Mill. markkas	Luku Antal No.	Osakepääoma Aktiekapital Milj. mk Capital Mill. markkas										

Kokonaislukumäärät ja osakepääomat — Totalantal och aktiekapital — Total number and total share capital																			
1938 <sup>31/12</sup>	3 887	1 329	412	108	4 650	6 563	688	651	839	2 796	1 102	467	3 144	1 229	93	1 131	14 427	11 022	
1945 »	4 460	1 745	514	189	6 381	9 992	1 118	1 327	1 023	1 280	1 198	669	4 237	2 286	107	1 837	18 410	17 030	
1946 »	4 552	1 881	537	206	7 091	13 313	1 323	1 914	1 184	1 643	1 225	772	4 525	2 663	104	2 192	19 655	21 386	
1947 »	4 645	2 065	543	210	7 511	15 598	1 443	1 993	1 265	2 019	1 274	1 142	4 732	2 970	106	2 215	20 512	24 854	
1948 »	4 712	2 305	540	208	8 107	19 671	1 617	2 353	1 371	2 348	1 328	1 548	5 085	3 830	110	2 368	21 669	30 562	
1949 »	4 885	3 354	536	246	8 611	26 942	1 754	3 073	1 413	3 074	1 362	1 799	5 458	4 272	96	3 085	22 821	40 478	
1950 »	5 128	5 127	533	317	9 161	37 567	1 890	6 130	1 472	3 817	1 400	2 629	5 749	5 954	96	4 134	24 030	56 603	
1951 »	5 323	7 583	540	332	9 408	43 164	1 960	7 741	1 490	4 473	1 423	2 559	5 982	7 105	94	5 819	24 813	67 567	
1952 »	5 585	11 280	543	516	9 690	57 441	2 054	9 723	1 507	3 189	1 468	3 063	6 221	8 244	93	7 599	25 729	89 843	
1953 <sup>31/3</sup>	5 628	11 824	543	676	9 719	58 217	2 074	9 866	1 505	3 261	1 478	3 123	6 285	8 498	92	7 569	25 885	91 646	
1953 <sup>30/6</sup>	5 729	13 226	543	678	9 765	58 984	2 085	9 876	1 513	3 549	1 477	3 157	6 337	8 638	94	7 605	26 105	94 061	

Perustetut osakeyhtiöt — Grundade aktiebolag — Joint stock companies established																			
1938 ...	247	49	20	2	245	47	41	7	30	9	35	8	198	32	3	5	819	153	
1948 ...	120	235	10	5	638	1 129	177	69	118	66	72	57	377	171	4	15	1 316	1 675	
1949 ...	183	963	11	4	617	341	165	65	72	45	48	26	430	198	2	1	1 390	1 573	
1950 ...	272	1 385	5	55	637	1 623	161	1 140	74	95	56	170	338	233	1	0	1 421	3 527	
1951 ...	239	2 044	15	15	373	917	99	65	50	275	39	48	261	172	—	—	1 025	3 288	
1951 IV	64	281	2	3	110	115	31	23	15	12	8	16	69	40	—	—	287	487	
1952 I	51	342	1	0	108	1 158	31	24	14	1 080	16	14	64	29	—	—	270	1 557	
II	74	773	3	6	118	275	27	23	11	9	11	32	71	64	—	—	301	1 254	
III	60	444	2	3	80	67	23	12	9	7	8	12	60	35	—	—	235	578	
IV	121	1 367	9	40	130	562	39	71	17	72	26	40	102	106	—	—	419	2 142	
1953 I	49	392	1	0	85	102	29	18	9	32	17	49	87	62	—	—	257	643	
II	108	1 265	3	3	80	56	20	12	10	13	7	18	72	44	2	7	295	1 410	

Osakepääoman korotukset — Förhöjningar av aktiekapital — Increases of share capital																			
1938 ...	23	6	1	0	161	337	43	44	17	204	35	21	78	39	5	66	320	476	
1948 ...	35	30	5	1	360	3 449	71	282	53	273	58	371	195	362	11	141	691	4 367	
1949 ...	46	80	7	40	330	7 134	65	681	37	783	44	236	162	316	6	773	622	8 695	
1950 ...	94	411	7	16	536	9 154	117	1 935	47	682	76	681	305	1 474	17	1 050	1 079	12 826	
1951 ...	100	425	2	2	303	5 175	69	1 568	41	455	43	81	179	1 011	11	1 739	671	8 475	
1951 IV	39	282	1	1	106	2 666	23	301	17	363	13	20	71	789	—	—	244	3 782	
1952 I	26	125	—	—	90	4 482	10	12	14	76	21	73	42	175	4	1 104	196	5 975	
II	27	105	2	51	68	1 541	16	27	8	43	20	19	44	217	3	157	172	2 400	
III	33	225	1	0	62	255	10	51	7	11	16	75	39	231	1	10	164	924	
IV	45	325	1	100	155	6 088	36	1 769	15	450	17	257	91	312	8	539	346	7 680	
1953 I	29	164	2	160	73	770	18	195	5	59	14	14	35	232	—	—	159	1 342	
II	27	139	1	0	60	1 129	7	21	4	554	12	37	31	101	1	29	143	1 455	

Vararikon tehneet ja toimintansa lopettaneet osakeyhtiöt — Aktiebolag, vilka gjort konkurs, samt upplösta aktiebolag Joint stock companies entered into bankruptcy, and dissolved																			
1938 ...	20	6	11	8	64	118	11	52	17	45	14	2	34	6	1	2	158	145	
1948 ...	57	25	13	7	41	121	7	1	12	10	16	9	23	10	—	—	159	180	
1949 ...	25	29	16	2	113	151	28	20	25	92	14	9	55	61	1	1	238	264	
1950 ...	28	14	7	1	97	55	27	13	16	18	13	39	14	1	1	212	101		
1951 ...	46	17	7	2	120	426	29	22	29	22	17	11	31	19	2	34	242	514	
1951 IV	13	5	2	1	36	26	12	11	7	4	2	0	7	1	4	69	45		
1952 I	17	1	1	3	33	27	9	7	4	2	5	7	11	5	—	—	74	46	
II	8	3	6	2	32	19	3	1	7	2	2	1	14	6	—	—	69	31	
III	7	1	2	0	27	14	6	1	7	4	6	5	14	4	1	0	61	25	
IV	12	3	3	2	57	55	11	4	10	6	4	3	21	13	—	—	105	79	
1953 I	9	12	1	0	54	94	10	69	10	9	7	3	23	36	1	30	101	176	
II	7	2	3	1	31	29	9	23	2	1	9	22	23	6	—	—	75	62	

<sup>1)</sup> Osakepääoman alennukset ovat vaikuttaneet kokonaispääomaa kuvaaviin lukuihin, mutta ne eivät sisälly muihin, muutoksia koskeviin tietoihin. — Sänkningarna av aktiekapital ha inverkat på talen rörande det totala aktiekapitalet, men de beaktas icke i övriga uppgifter angående ändringarna i aktiekapitalet. — Cases of lowered share capital have influenced the figures on total share capital, but they are not accounted in the other data, which cover changes in the share capital.

<sup>2)</sup> Tähän sisältyvät myös kalastus, hotelli- ja ravintolaliike, arkkitehti-, asianajo- ja insinööri-toimistot, elokuvateatterit ym. — Häri ingå även fiskeri, hotell- och restaurangrörelser, arkitektur-, advokat- o. ingenjörbyråer m.m. — Including also fisheries, hotels and restaurants, architects' bureaux lawyers and solicitors, engineering offices, cinemas etc.

25. Suomen Pankki — Finlands Bank — The Bank of Finland

b. Vuoden, vast. kuukauden loppuluvut — Ultimosiffror — Figures at year's end and at month's end

a. Alin diskonttokorko Lägstä diskontranta Lowest discount rate		Vuosi ja kuukausi År och månad Year and month	Kulta- kassa Guld-kassa Gold reserve	Ulkomaiset arvon- vastineet Utländska tillgodo- havanden Foreign assets	Kotimainen lainananto — Inhemsk utlåning Domestic loans				Muut varat Övriga tillgångar Sundry accounts
Pälvästä Från From	%				Diskontatut vekselit Diskonterade växlar Discounted bills		Redis- kontatut vekselit Redis- konterade växlar Rediscounted bills	Muu lainananto Övrig utlåning Other loans	
					Kaikkiaan Summa Total	Siitä valtion Därav statens Of which the State bills			
Milj. mk — Million markkas									
1925 15/8	8	1938	1 128	2 372	1 042	—	—	135	648
1925 30/10	7 1/2	1945	387	1 365	22 282	18 600	—	115	1 076
1927 23/3	7	1946	2	2 104	26 332	17 920	2 458	619	1 972
1927 11/8	6 1/2	1947	2	964	30 982	18 500	3 496	418	1 643
1927 25/11	6	1948	268	2 478	32 821	19 230	1 697	505	2 252
1928 8/8	6 1/2	1949	269	2 728	37 381	22 030	2 428	494	3 359
1928 16/11	7	1950	2 674	7 328	33 246	19 730	6 913	376	5 623
1930 29/4	6 1/2	1951	5 865	26 954	20 252	8 686	17	425	5 721
1930 27/8	6	1952	5 863	14 323	29 417	14 739	17 217	282	6 609
1931 12/10	7 1/2	1952 V	5 865	23 327	19 126	4 154	8 332	546	7 994
1931 28/10	8	VI	5 865	20 921	21 577	5 443	9 961	321	6 708
1932 13/2	7	VII	5 865	19 319	24 521	8 769	7 346	443	5 722
1932 19/4	6 1/2	VIII	5 865	17 394	33 304	18 057	5 716	427	3 917
1933 1/2	6	IX	5 865	15 250	32 660	16 935	7 412	585	3 382
1933 3/6	5 1/2	X	5 865	15 173	31 279	15 874	8 422	498	5 079
1933 5/9	5	XI	5 863	15 073	34 214	18 983	9 512	569	5 657
1933 20/12	4 1/2	XII	5 863	14 323	29 417	14 739	17 217	282	6 609
1934 3/12	4	1953 I	5 863	16 007	26 663	11 886	14 314	548	5 761
1947 6/6	4 1/2	II	5 862	16 720	25 946	10 226	13 242	507	6 496
1947 15/12	5 1/4	III	5 862	16 667	27 048	10 701	9 781	485	8 910
1948 6/2	7 1/4	IV	5 862	16 502	27 071	10 581	11 093	490	8 845
1949 1/2	6 3/4	V	5 862	16 395	33 681	15 824	9 788	242	7 579
1949 1/7	5 3/4	VI	5 862	16 653	34 039	15 133	8 273	162	6 529
1950 3/11	7 3/4	VII	5 862	17 205	38 464	21 005	3 756	243	7 947
1951 16/12	5 3/4	VIII	5 862	18 390	41 360	25 192	1 338	228	8 337

Vuosi ja kuukausi År och månad Year and month	Liikkeessä olevat setelit Utelöpande sedlar Notes in circulation	Muut sitoumukset Övriga förbindelser Other liabilities	Pano- ja ottotilit Upp- och avskrivning Current accounts		Kassa- kreditivestä nostamatta Innestående på beviljade kassakreditiv — 1)	Setelinanto- reservi Sedelutgivnings- reserv Additional right of issue	Koko setelin- anto-oikeus Total sedel- utgivningsrätt Total right of issue
			Valtion Statens State	Muut Övriga Others			
Milj. mk — Million markkas							
1938	2 086	1 458	244	850	82	1 576	5 202
1945	13 598	6 944	149	2 684	274	5 018	25 834
1946	18 233	9 817	598	1 481	401	4 245	32 696
1947	25 161	5 623	114	2 884	534	5 926	37 244
1948	27 369	5 206	19	1 463	526	5 963	39 064
1949	29 605	9 497	80	1 865	540	4 964	44 606
1950	34 383	11 416	34	1 270	649	13 554	60 002
1951	44 774	5 039	—	—	646	32 359	82 818
1952	46 153	11 294	—	3 408	802	11 938	70 187
1952 V	46 579	5 250	—	1 323	540	26 823	79 192
VI	45 052	6 195	—	2 074	765	24 774	76 786
VII	44 172	4 279	—	137	642	26 091	75 184
VIII	45 193	6 362	—	2 220	657	21 048	73 260
IX	43 768	5 697	—	1 645	498	21 152	71 115
X	42 440	7 790	—	2 411	585	20 223	71 038
XI	45 497	8 949	—	2 884	514	15 976	70 936
XII	46 153	11 294	—	3 408	802	11 938	70 187
1953 I	41 104	11 996	—	4 034	536	18 234	71 870
II	44 238	9 183	—	959	551	18 610	72 582
III	44 078	8 890	—	341	574	18 987	72 529
IV	43 804	9 796	—	726	569	18 195	72 364
V	45 962	11 050	—	1 203	816	14 429	72 257
VI	43 247	11 407	—	1 420	895	16 966	72 515
VII	42 615	13 788	—	4 165	815	15 849	73 067
VIII	45 075	13 509	—	4 349	830	14 838	74 252

1) Cheque accounts with overdraft rights, unutilised.



c. Avista myyntikurssit — Avista försäljningskurser — A vista rates of exchange

Vuosi ja kuukausi År och månad Year and month	New York	London	Tukholma Stockholm	Pariisi Paris	Bryssel Brussels	Amsterdam	Zürich	Oslo	Kööpenhamina Köpenhamn Copenhagen	Praha Prag Prague	Lissabon Lisbon	Frankfurt a/M.	Rio de Janeiro
<i>1. Kuukauden ja vuoden keskiturssit — Medeltkurs per månad och år — Monthly and annual averages</i>													
1938 .....	46: 62	227: —	1 171: —	135: 42	787: 96	2 559: 18	1 065: 52	1 141: —	1 014: —	162: 76			
1949 .....	169: 16	597: 48	4 126: 56	57: 06	366: 12	5 605: 76	3 906: 29	2 992: 53	3 084: 72	339: 51	657: 15		923: 05
1950 .....	231: —	646: —	4 450: —	66: —	462: —	6 090: —	5 300: —	3 231: —	3 330: —	462: —	805: 21		1 260: —
1951 .....	231: —	646: —	4 450: —	66: —	462: —	6 090: —	5 300: —	3 235: —	3 340: —	462: —	804: —		1 260: —
1952 .....	231: —	646: —	4 450: —	66: —	462: —	6 090: —	5 300: —	3 235: —	3 340: —	462: —	804: —	5 500: —	1 260: —
1953 I..	231: —	646: —	4 450: —	66: —	462: —	6 090: —	5 300: —	3 235: —	3 340: —	462: —	804: —	5 500: —	1 260: —
II..	231: —	646: —	4 450: —	66: —	462: —	6 090: —	5 300: —	3 235: —	3 340: —	462: —	804: —	5 500: —	1 260: —
III..	231: —	646: —	4 450: —	66: —	462: —	6 090: —	5 300: —	3 235: —	3 340: —	462: —	804: —	5 500: —	1 260: —
IV..	231: —	646: —	4 450: —	66: —	462: —	6 090: —	5 300: —	3 235: —	3 340: —	462: —	804: —	5 500: —	1 260: —
V..	231: —	646: —	4 450: —	66: —	462: —	6 090: —	5 300: —	3 235: —	3 340: —	462: —	804: —	5 500: —	1 260: —
VI..	231: —	646: —	4 450: —	66: —	462: —	6 090: —	5 300: —	3 235: —	3 340: —	2 769: —	804: —	5 500: —	1 260: —
VII..	231: —	646: —	4 450: —	66: —	462: —	6 090: —	5 300: —	3 235: —	3 340: —	3 208: —	804: —	5 500: —	1 260: —
VIII..	231: —	646: —	4 450: —	66: —	462: —	6 090: —	5 300: —	3 235: —	3 340: —	3 208: —	804: —	5 500: —	1 260: —
<i>2. Päivittäisten myyntikurssien muutokset — Förändringar av dagliga försäljningskurser Daily exchange rate fluctuations in sales</i>													
1949 22/9 ..	231: —	646: —	4 450: —	66: —	462: —	6 090: —	5 375: —	3 230: —	3 330: —	462: —	830: —		880: —
1949 28/9 ..	231: —	646: —	4 450: —	66: —	462: —	6 090: —	5 325: —	3 230: —	3 330: —	462: —	830: —		880: —
1949 30/9 ..	231: —	646: —	4 450: —	66: —	462: —	6 090: —	5 325: —	3 230: —	3 330: —	462: —	830: —		1 260: —
1949 13/10 ..	231: —	646: —	4 450: —	66: —	462: —	6 090: —	5 300: —	3 230: —	3 330: —	462: —	830: —		1 260: —
1949 18/10 ..	231: —	646: —	4 450: —	66: —	462: —	6 090: —	5 300: —	3 231: —	3 330: —	462: —	830: —		1 260: —
1950 19/1 ..	231: —	646: —	4 450: —	66: —	462: —	6 090: —	5 300: —	3 231: —	3 330: —	462: —	804: —		1 260: —
1950 3/3 ..	231: —	646: —	4 450: —	66: —	462: —	6 090: —	5 300: —	3 231: —	3 330: —	462: —	804: —		1 260: —
1951 7/7 ..	231: —	646: —	4 450: —	66: —	462: —	6 090: —	5 300: —	3 231: —	3 340: —	462: —	804: —		1 200: —
1951 22/10 ..	231: —	646: —	4 450: —	66: —	462: —	6 090: —	5 300: —	3 235: —	3 340: —	462: —	804: —		1 260: —
1952 19/4 ..	231: —	646: —	4 450: —	66: —	462: —	6 090: —	5 300: —	3 235: —	3 340: —	462: —	804: —	5 500: —	1 260: —
1953 5/6 ..	231: —	646: —	4 450: —	66: —	462: —	6 090: —	5 300: —	3 235: —	3 340: —	3 208: —	804: —	5 500: —	1 260: —

d. Kotimainen clearingliike  
Inhemska clearingrörelse  
Home clearing accounts

Vuosi ja kuukausi År och månad Year and month	Postiväkselit, shekit ja siirtomääräykset — Postremissväxlar, checker o. kontokrediteringar Bankers' drafts, cheques and transfer orders	
	Luku — Antal No.	Määrä Belopp Total sum Milj. mk
1938 .....	2 017 117	38 188
1945 .....	1 472 702	118 963
1946 .....	1 479 108	200 142
1947 .....	1 561 840	283 034
1948 .....	1 655 167	442 302
1949 .....	1 669 178	478 543
1950 .....	1 921 235	590 495
1951 .....	2 294 592	902 150
1952 .....	2 572 578	1 038 378
1952 IV..	211 635	90 098
V..	231 927	89 225
VI..	203 849	79 545
VII..	221 724	92 782
VIII..	189 532	76 293
IX..	206 136	78 594
X..	228 628	89 926
XI..	212 639	78 425
XII..	228 342	90 089
1953 I..	210 059	79 280
II..	190 498	71 276
III..	208 205	74 155
IV..	217 736	84 114
V..	215 299	73 930
VI..	227 706	79 719
VII..	214 866	95 601
VIII..	205 725	77 644

26. Postisiirtoliike — Postgironrörelsen  
Post Office giro accounts

Siirtotilit Girokonton Giro accounts		Tilitapahtumat (panot ja otot) — Transaktioner (in- och utbetalningar) Transactions (Deposits and withdrawals)	
Luku Antal No.	Määrä Belopp Total sum Milj. mk	Luku Antal No.	Määrä Belopp Total sum Milj. mk
—	—	—	—
12 903	5 950	7 227 818	628 766
16 631	6 440	9 928 903	1 028 014
20 812	11 540	11 180 229	1 372 640
25 680	12 350	14 453 345	2 115 895
30 453	14 957	17 786 660	2 402 145
33 249	18 405	20 066 704	2 806 092
40 328	23 989	22 649 811	3 954 209
46 448	25 294	23 010 795	4 429 923
42 800	13 029	1 645 449	360 725
43 637	14 602	1 976 692	352 751
44 063	24 823	1 661 897	394 564
44 429	14 537	1 462 737	368 750
44 719	15 054	1 570 757	319 743
45 211	20 533	1 910 228	358 714
45 652	15 536	1 922 260	368 743
46 049	16 579	2 340 596	331 896
46 448	25 294	2 813 530	445 292
46 821	14 786	1 828 026	356 156
47 273	15 347	2 168 806	359 952
47 929	21 519	1 955 646	369 662
48 604	13 971	1 681 982	350 449
49 179	15 329	2 099 413	336 679
50 359	26 562	1 778 657	384 946
51 072	14 347	1 571 989	376 096
53 021	13 412	1 959 623	313 741

27. Henkivakuutusyhtiöiden hankinta <sup>1)</sup> — Livförsäkringsbolagens nyanskaffning <sup>1)</sup>  
Life insurance policies <sup>1)</sup>

Uusia vakuutuksia Nya försäkringar Policies granted	
Luku — Antal No.	Määrä Belopp Total value Milj. mk
122 717	1 676
198 612	7 249
199 147	10 506
181 057	12 988
201 832	22 618
210 839	25 687
208 460	28 628
195 684	33 472
177 277	33 986
15 380	2 881
15 412	2 863
14 282	2 723
9 811	1 819
11 011	2 052
13 166	2 714
15 212	3 118
15 879	3 147
17 260	3 467
12 717	2 638
13 312	2 797
14 113	2 984
12 958	2 795
11 754	2 473
10 792	2 322
7 913	1 733
9 038	1 826

<sup>1)</sup> Suomen Pankin taloustieteellisen tutkimuslaitoksen mukaan. Kuukausitiedot ovat osittain arvioituit. — Enligt Finlands Banks institut för ekonomisk forskning. Månadsvärdena äro delvis baserade på uppskattningar. — The monthly values are partly estimated.

28. Rahalaitosten ottolainaus yleisöltä — Penninginrättningarnas

Vuosi ja kuukausi År och månad Year and month	Liikepankit — Affärsbanker Commercial banks			Kiinnitysluottolaitokset Hypoteksinrättningar Mortgage societies			Säästöpankit <sup>1)</sup> — Sparbanker <sup>1)</sup> Savings banks			Postisäästöpankki <sup>1)</sup> Postsparbanks <sup>1)</sup> Postal savings bank		
	Talletukset Depositioner Deposits	Shekkilitilit Check-räkningar Cheque accounts	Yhteensä Summa Total	Talletukset Depositioner Deposits	Shekkilitilit Check-räkningar Cheque accounts	Yhteensä Summa Total	Talletukset Depositioner Deposits	Shekkilitilit Check-räkningar Cheque accounts	Yhteensä Summa Total	Talletukset Depositioner Deposits	Siirtotili Girokonton Giro accounts	Yhteensä Summa Total
	Milj. mk — Million markkas											
1938	7 549	1 944	9 493	4	2	6	7 595	186	7 781	502	—	502
1947	19 982	17 754	37 736	5	2	7	22 880	2 044	24 924	8 394	4 322	12 716
1948	24 468	19 577	44 045	5	1	6	27 381	1 953	29 334	9 593	6 642	16 235
1949	31 079	23 276	54 355	6	3	9	35 337	2 123	37 460	12 237	8 984	21 221
1950	36 579	24 460	61 039	5	17	22	39 687	2 208	41 895	13 892	10 537	24 429
1951	46 678	42 768	89 446	6	9	15	52 307	2 897	55 204	18 243	13 255	31 498
1952	59 742	28 020	87 762	37	9	46	65 799	3 159	68 958	23 562	..	..
1952 V..	52 259	30 492	82 751	34	23	57	58 127	3 201	61 328	21 087	6 363	27 450
VI..	52 251	32 802	85 053	34	13	47	58 604	3 201	61 805	21 202	..	..
VII..	53 426	31 221	84 647	34	18	52	59 995	3 791	63 786	21 374	..	..
VIII..	55 654	30 396	86 050	34	15	49	61 128	3 519	64 647	22 350	..	..
IX..	55 754	31 937	87 691	34	19	53	61 042	3 575	64 617	22 449	..	..
X..	55 802	29 353	85 155	34	24	58	61 783	3 987	65 770	22 534	..	..
XI..	56 059	31 788	87 847	35	24	59	62 289	3 557	65 846	22 826	..	..
XII..	59 742	28 020	87 762	37	9	46	65 799	3 159	68 958	23 562	..	..
1953 I..	60 629	26 624	87 253	35	20	55	66 537	2 971	69 508	24 190	..	..
II..	61 798	25 397	87 195	35	13	48	67 714	3 138	70 852	24 817	..	..
III..	62 734	27 423	90 157	35	12	47	68 634	3 192	71 826	25 057	..	..
IV..	63 489	27 361	90 850	35	11	46	69 685	3 436	73 121	25 014	..	..
V..	63 906	28 523	92 429	35	16	51	70 158	3 513	73 671	25 227	..	..
VI..	63 922	31 951	95 873	35	10	45	69 905	3 394	73 299	25 181	..	..
VII..	64 781	31 199	95 980	34	14	48	70 522	3 834	74 356	25 072	..	..
VIII..	66 183	33 206	99 389	34	15	49	71 158	4 029	75 187	25 691	..	..

29. Rahalaitosten antolainaus yleisölle — Penninginrättningarnas utlåning till

Vuosi ja kuukausi År och månad Year and month	Suomen Pankki — Finlands Bank Bank of Finland				Liikepankit — Affärsbanker Commercial banks				Säästöpankit — Sparbanker Savings banks			
	Hypoteekkilainat Hypotekslån Loans against mortgage	Vekselit Växlar Bills	Kassakreditivit Kassa-kreditiv Cheque accounts <sup>1)</sup>	Yhteensä Summa Total	Lainat Lån Loans	Vekselit Växlar Bills	Shekkilitilit Check-räkningar Cheque accounts	Yhteensä Summa Total	Lainat Lån Loans	Vekselit Växlar Bills	Shekkilitilit Check-räkningar Cheque accounts	Yhteensä Summa Total
	Milj. mk — Million markkas											
1938	63	1 042	72	1 177	4 584	1 770	2 590	8 944	6 024	61	51	6 136
1947	24	12 482	394	12 900	14 956	16 589	4 332	35 877	15 979	310	312	16 601
1948	22	13 591	483	14 096	15 215	23 999	5 103	44 317	20 649	568	549	21 766
1949	22	15 351	471	15 844	19 619	31 196	6 345	57 160	27 548	754	763	29 065
1950	22	13 515	354	13 891	24 886	34 498	8 054	67 438	33 659	848	1 004	35 511
1951	47	11 567	378	11 992	25 697	49 884	9 997	85 578	42 422	1 680	1 452	45 554
1952	57	14 678	225	14 960	28 510	64 809	11 562	104 881	55 448	2 212	2 164	59 824
1952 V..	57	14 973	489	15 519	26 199	61 143	10 693	98 035	48 154	2 260	1 720	52 134
VI..	57	16 134	264	16 455	26 456	61 152	11 140	98 748	49 037	2 341	1 878	53 256
VII..	57	15 752	387	16 196	26 700	63 550	11 097	101 347	50 459	2 458	1 949	54 866
VIII..	57	15 217	370	15 644	26 746	62 124	11 033	99 903	51 416	2 582	2 015	56 013
IX..	57	15 726	528	16 311	26 962	61 998	10 816	99 776	52 584	2 561	2 074	57 219
X..	57	15 406	441	15 904	27 371	62 980	10 317	100 668	53 771	2 442	2 180	58 393
XI..	57	15 230	512	15 799	27 804	63 267	11 207	102 278	54 605	2 359	2 257	59 221
XII..	57	14 678	225	14 960	28 510	64 809	11 562	104 881	55 448	2 212	2 164	59 824
1953 I..	57	14 776	491	15 324	28 407	65 354	12 555	106 316	56 311	2 417	2 342	61 070
II..	32	15 720	475	16 227	28 398	66 714	12 310	107 422	57 022	2 440	2 273	61 735
III..	32	16 347	453	16 832	28 430	67 776	11 833	108 039	57 690	2 495	2 276	62 461
IV..	32	16 439	457	16 978	29 125	68 942	11 472	109 539	58 594	2 463	2 306	63 363
V..	32	17 857	210	18 099	29 699	68 119	11 533	109 351	59 398	2 425	2 345	64 168
VI..	32	18 906	129	19 067	30 498	66 743	11 131	108 372	60 125	2 483	2 447	65 055
VII..	33	17 459	210	17 702	30 761	65 925	10 681	107 367	61 178	2 564	2 420	66 162
VIII..	33	16 168	195	16 396	30 801	64 040	10 455	105 296	62 347	2 539	2 407	67 293

<sup>1)</sup> Myös ottolainaus muilta rahalaitoksilta. — Även inlåning från andra penninginrättningar.  
<sup>2)</sup> with overdraft rights.  
<sup>3)</sup> Osuuskassojen ottolainaus muilta rahalaitoksilta sisältyy vuosien 1950 ja 1951 kuukaustietoihin, mutta ei vuositietoihin eikä kuukaustietoihin.  
<sup>4)</sup> Postisäästöpankki ei ole kesäkuusta 1952 lähtien ilmoittanut yksityisten tilinomistajien siirtotilisaatavia. — Fr. o. m. juni 1952 har Postisäästöpankki inte varit meddelat om enskilda ägarnas överföringsrättigheter.  
<sup>5)</sup> Ottolainaus muilta rahalaitoksilta ei ole mukana. Tammikuusta 1953 lähtien. — Inlåningen från övriga penninginrättningar ingår icke i uppgifterna.  
<sup>6)</sup> Ennakkotietoja. — Preliminära uppgifter. — Preliminary figures.

**inlåning från allmänheten — Deposits in banking establishments**

Vuosi ja kuukausi År och månad Year and month	Osuskassat *) — Andelskassor *) Co-operative Agricultural Credit Societies			Osuskassojen Keskus Oy Andelskassornas Central Ab Central Bank for co-operative agricultural credit societies			Osuuskauppojen säästö-kassat Handelslagens sparkassar Consumers' co-operative societies Talletukset Depositioner	Kaikkiaan *) — Inalles *) Grand total		
	Säästötilit Sparräkningar Savings accounts	Shekkitilit Check-räkningar Cheque accounts	Yhteensä Summa Total	Talletukset Depositioner Deposits	Shekkitilit Check-räkningar Cheque accounts	Yhteensä Summa Total		Talletukset Depositioner Deposits	Shekkitilit Check-räkningar Cheque accounts	Yhteensä Summa Total
	Milj. mk — Million markkas									
1938	1 253	54	1 307	23	51	74	700	17 626	2 237	19 863
1947	9 881	1 327	11 208	123	113	236	2 756	64 021	25 562	89 583
1948	12 585	1 325	13 910	115	100	215	3 665	77 812	29 598	107 410
1949	16 524	1 471	17 995	151	40	191	4 649	99 983	35 897	135 880
1950	19 948	1 498	21 446	227	68	295	5 356	115 694	38 788	154 482
1951	29 430	2 107	31 537	280	285	565	8 443	155 387	61 321	216 708
1952	36 982	2 132	39 114	241	99	340	10 798	197 161	33 419	230 580
1952 V	33 792	2 186	35 978	288	254	542	10 374	175 961	42 519	218 480
VI	33 873	2 157	36 030	268	152	420	10 260	176 492	38 325	214 817
VII	34 618	2 258	36 876	276	334	610	10 293	180 016	37 622	217 638
VIII	36 146	2 258	38 404	294	195	489	10 292	185 898	36 383	222 281
IX	35 698	2 299	37 997	298	99	397	10 204	185 479	37 929	223 408
X	35 373	2 276	37 649	258	153	411	10 201	185 985	35 793	221 778
XI	35 258	2 165	37 423	255	73	328	10 262	186 984	37 607	224 591
XII	36 982	2 132	39 114	241	99	340	10 798	197 161	33 419	230 580
1953 I	37 342	1 900	39 242	329	184	513	11 091	200 153	31 699	231 852
II	38 237	1 926	40 163	350	154	504	11 621	204 572	30 628	235 200
III	38 824	2 258	41 082	419	124	543	11 696	207 399	33 009	240 408
IV	38 997	2 176	41 173	447	263	710	11 690	209 357	33 247	242 604
V	39 202	2 181	41 383	334	116	450	11 694	210 556	34 349	244 905
VI	38 936	2 275	41 211	303	515	818	11 547	209 829	38 145	247 974
VII	39 345	2 284	41 629	294	1 293	1 587	11 461	211 509	38 624	250 133
VIII	40 567	2 178	42 745	288	490	778	11 461	215 382	39 918	255 300

**allmänheten — Loans by banking establishments**

Vuosi ja kuukausi År och månad Year and month	Kilnitysluotto- laitokset Hypoteks- inrättningar Mortgage societies Lainat — Lån Loans	Osuskassojen Keskus Oy Andelskassornas Central Ab Central Bank for co-operative agricultural credit societies				Osuskassat Andelskassor Co-operative Agricultural Credit Societies			Kaikkiaan — Inalles Grand total			
		Lainat Lån Loans	Vekselit Växlar Bills	Shekkitilit Check- räkningar Cheque accounts	Yhteensä Summa Total	Lainat Lån Loans	Shekkitilit Check- räkningar Cheque accounts	Yhteensä Summa Total	Lainat Lån Loans	Vekselit Växlar Bills	Shekkitilit Check- räkningar Cheque accounts	Yhteensä Summa Total
		Milj. mk — Million markkas										
1938	1 688	32	—	26	58	1 968	103	2 071	14 359	2 873	2 842	20 074
1947	2 167	42	525	274	841	12 427	655	13 082	45 595	29 906	5 967	81 468
1948	2 454	39	1 234	241	1 514	19 518	1 110	20 628	57 897	39 392	7 486	104 775
1949	3 382	80	1 479	325	1 884	27 566	1 475	29 041	78 217	48 780	9 379	136 376
1950	3 830	273	2 588	321	3 182	30 182	1 639	31 821	92 852	51 449	11 372	155 673
1951	4 425	1 021	3 081	278	4 380	35 089	2 178	37 267	108 701	66 212	14 283	189 196
1952	5 379	1 292	3 085	657	5 034	43 004	2 184	45 188	133 690	84 784	16 792	235 266
1952 V	4 673	1 217	3 594	289	5 100	38 219	2 528	40 747	118 519	81 970	15 719	216 208
VI	4 728	1 246	3 307	242	4 795	38 724	2 788	41 512	120 248	82 934	16 312	219 494
VII	4 897	1 257	3 574	283	5 114	39 385	2 759	42 144	122 755	85 334	16 475	224 564
VIII	5 020	1 258	4 318	159	5 735	40 692	2 684	43 376	125 189	84 241	16 261	225 691
IX	5 101	1 270	3 862	289	5 421	41 557	2 831	44 388	127 531	84 147	16 538	228 216
X	5 250	1 269	3 280	240	4 789	42 489	2 757	45 246	130 207	84 108	15 935	230 250
XI	5 347	1 238	2 788	417	4 443	42 628	2 826	45 454	131 679	83 644	17 219	232 542
XII	5 379	1 292	3 085	657	5 034	43 004	2 184	45 188	133 690	84 784	16 792	235 266
1953 I	5 446	1 290	2 930	268	4 488	43 127	2 837	45 964	134 638	85 477	18 493	238 608
II	5 502	1 288	2 819	346	4 453	43 158	2 949	46 107	135 400	87 693	18 353	241 446
III	5 702	1 291	2 882	273	4 446	43 747	2 801	46 548	136 892	89 500	17 636	244 028
IV	7 463	1 278	3 311	176	4 765	44 278	2 832	47 110	140 770	91 205	17 243	249 218
V	7 588	1 297	3 427	86	4 810	45 395	2 857	48 252	143 409	91 828	17 031	252 268
VI	8 083	1 310	3 105	166	4 581	46 131	2 882	49 013	146 179	91 237	16 755	254 171
VII	8 653	1 312	3 971	138	5 421	46 898	2 790	49 688	148 835	89 919	16 239	254 993
VIII	8 822	1 316	4 938	114	6 368	47 470	2 829	50 299	150 789	87 685	16 000	254 474

toihin vuonna 1952. — Andelskassornas inlåning från övriga penninginrättningar ingår i månadsuppgifterna för åren 1950 och 1951, men icke sparbanken icke givit uppgifter om enskilda kontoinnehavares girofordringar. fr. o. m. januari 1953.

30. Elintarvikkeiden ym. vähittäiskauppahintoja <sup>1)</sup> — Detaljhandelspriser för livsmedel m.m. <sup>1)</sup> — Retail prices for provisions etc. <sup>1)</sup>

Vuosi ja kuukausi År och månad Year and month	Maito kuorima- ton Mjölkk, oskummad Whole milk	Meijerivoi Mejerismör Dairy butter	Margariini Margarin Margarine	Ruis- jauhot Rågmjöl Rye flour	Munat Ägg Eggs	Herneet, kuivatut Ärter, torkade Dried peas	Kaura- suurimot, litistetyt Havre- gryn, manglade Rolled oats	Manna- suurimot Manna- gryn Semolina	Ruisleipä, kova (näkki- leipä) Rågbröd, hårt (knäckebröd) Crisp rye bread	Ruisleipä, pehmeä Rågbröd, mjukt Rye bread	
	Markkaa kilolta — Mark per kg — Markkas per kilogram										
1938	1: 77	29: 87	15: 03	3: 03	19: 50	5: 22	4: 64	6: 49	7: 17	3: 89	
1947	10: 44	178: 38	72: 13	12: 77	437: 07	20: 93	17: 65	18: 10	24: 33	15: 10	
1948	19: 51	352: 13	96: 10	14: 41	331: 46	21: 33	20: 12	20: 16	32: 93	20: 52	
1949	19: 23	342: 95	106: 11	21: 33	198: 57	26: 67	34: 28	30: 08	44: 94	26: 74	
1950	20: 87	359: 81	120: 12	29: 89	187: 80	38: 42	41: 36	41: 79	59: 56	35: 08	
1951	22: 85	336: 61	105: 10	35: 08	205: 39	52: 97	52: 26	46: 01	69: 69	39: 41	
1952	25: 01	442: 18	100: 04	41: 99	257: 86	54: 80	59: 17	59: 53	79: 97	46: 16	
1952	VI..	25: 06	440: 18	100: 04	41: 86	239: 02	54: 71	59: 70	59: 55	79: 99	46: 16
	VII..	25: 07	440: 18	100: 04	41: 93	238: 57	54: 69	59: 83	59: 52	80: 01	46: 16
	VIII..	25: 06	440: 18	100: 04	41: 94	239: 37	54: 72	59: 93	59: 51	80: 04	46: 16
	IX..	25: 10	440: 18	100: 04	41: 94	261: 38	54: 99	60: 02	59: 55	80: 04	46: 16
	X..	25: 04	440: 18	100: 04	41: 97	318: 85	54: 92	60: 13	59: 50	80: 04	46: 16
	XI..	25: 05	440: 18	100: 04	42: —	369: 91	54: 87	60: 09	59: 46	80: 03	46: 16
	XII..	25: 10	440: 18	100: 04	41: 90	249: 28	54: 97	60: 06	59: 49	80: 02	46: 16
1953	I..	25: 14	440: 18	100: 04	41: 98	209: 21	55: 55	60: 19	59: 52	80: 08	46: 16
	II..	25: 11	440: 18	124: 04	41: 99	152: 07	55: 30	60: 15	59: 53	80: 06	46: 16
	III..	25: 12	440: 18	124: 04	41: 97	255: 77	55: 52	60: 14	59: 56	80: 06	46: 16
	IV..	25: 12	440: 18	124: 06	41: 97	255: 38	55: 47	60: 15	59: 48	80: 06	46: 16
	V..	25: 15	440: 18	124: 06	41: 95	247: 66	55: 37	60: 18	59: 51	80: 06	46: 16
	VI..	25: 17	440: 18	124: 06	41: 95	213: 41	55: 41	60: 15	59: 49	80: 07	46: 16
	VII..	25: 19	440: 18	124: 06	41: 97	233: 74	55: 55	60: 17	59: 45	80: 08	46: 16
	VIII..	25: 16	440: 18	124: 06	41: 97	279: 23	55: 69	60: 18	59: 45	80: 06	46: 16

Vuosi ja kuukausi År och månad Year and month	Perunat Potatis Potatoes	Lampaan- liha, tuore (paisti) Färskött, färskt (stek) Fresh mutton joint	Slanliha, tuore Fläsk, färskt Fresh pork	Silakka, tuore Ström- ming, färsk Fresh Baltic herring	Silakka, suolattu Ström- ming, saltad Salted Baltic herring	Silli, suolattu Sill, saltad Salted herring	Palasokeri Bitsocker Lump sugar	Koivu- halot, kotiin- ajettuina Björkved, hemkörd Birch fuel wood	Savukkeet Cigaretter Cigarettes	
		Markkaa kilolta — Mark per kg — Markkas per kilogram								
1938	3: 60	14: 10	15: 34	3: 97	3: 97	7: 60	8: 43	314: 39	4: 30	
1947	31: 73	234: 66	285: 68	41: 64	32: 48	59: 16	56: 18	2 437: 42	40: —	
1948	37: 78	262: 63	314: 65	63: 49	38: 67	66: 92	66: 92	3 337: 15	48: 26	
1949	29: 55	153: 49	155: 30	56: 29	43: 53	57: 12	65: 20	3 744: 70	50: —	
1950	41: 46	191: 53	222: 37	59: 52	53: 86	64: 13	69: 49	3 979: 09	55: 71	
1951	49: 57	252: 13	280: 74	75: 22	61: 97	65: 40	69: 90	7 237: 93	60: —	
1952	53: 60	274: 55	318: 53	81: 71	67: 69	65: 62	69: 66	8 368: 69	60: —	
1952	VI..	57: 10	273: 22	301: 03	36: 22	63: 25	64: 82	69: 68	8 362: 20	60: —
	VII..	54: 86	274: 57	314: 14	57: 35	63: 07	65: 38	69: 64	8 280: 85	60: —
	VIII..	62: 03	286: 53	317: 86	88: 19	65: 06	65: 80	69: 68	8 210: 27	60: —
	IX..	49: 93	292: 65	321: 46	97: 27	68: 10	64: 72	69: 69	8 131: 30	60: —
	X..	46: 36	277: 07	327: 01	101: 34	68: 49	66: 67	69: 68	8 119: 79	60: —
	XI..	46: 86	263: 46	324: 53	97: 79	72: 45	68: 11	69: 63	8 089: 14	60: —
	XII..	49: 56	265: 45	325: 69	98: 48	75: 12	68: 35	69: 64	7 926: 60	60: —
1953	I..	51: 39	270: 74	336: 88	99: 05	75: 79	66: 43	69: 65	7 890: 23	60: —
	II..	52: 66	281: 95	341: 20	101: —	73: 08	66: 63	69: 69	7 869: 32	60: —
	III..	53: 78	285: 01	331: 16	103: 58	75: 33	67: 77	69: 67	7 827: 69	60: —
	IV..	53: 85	289: 12	321: 44	87: 75	78: 85	66: 14	69: 67	7 756: 18	60: —
	V..	52: 43	281: 80	332: 21	42: 60	74: 50	66: 34	69: 67	7 752: 61	60: —
	VI..	50: 36	280: 69	339: 76	38: 54	71: 34	66: 61	69: 67	7 633: 87	60: —
	VII..	48: 65	292: 93	345: 25	55: 81	69: 90	67: 06	69: 69	7 479: 04	60: —
	VIII..	63: 25	298: 77	346: 73	77: 43	71: 32	60: 11	69: 69	7 455: 40	60: —

<sup>1)</sup> Luvut ovat vähittäiskaupan keskihintoja 33 paikkakunnan hintatietojen mukaan. — <sup>2)</sup> Markkaa litralta. — <sup>3)</sup> Markkaa 5 litralta. — <sup>4)</sup> Markkaa tiulta. — <sup>5)</sup> Tarkoitetaan uusia perunoita. — <sup>6)</sup> Markkaa syleitä (4 m<sup>2</sup>). — <sup>7)</sup> Markkaa laatikolta. — <sup>8)</sup> Siffrorna äro genomsnittspris för minuthandeln enligt prisuppgifter från 33 orter. — <sup>9)</sup> Mark per liter. — <sup>10)</sup> Mark per 5 liter. — <sup>11)</sup> Mark per tjug. — <sup>12)</sup> Avers nypotatis. — <sup>13)</sup> Mark per famn (4 m<sup>2</sup>). — <sup>14)</sup> Mark per ask. — <sup>15)</sup> The figures are average retail prices based on price data from 33 localities. — <sup>16)</sup> Markkas per litre. — <sup>17)</sup> Markkas per 5 litres. — <sup>18)</sup> Markkas per 20. — <sup>19)</sup> New potatoes. — <sup>20)</sup> Markkas per 4 cu. m. — <sup>21)</sup> Markkas per packet.

## 31. Palkkaindeksisarjoja — Löneindexserier — Wage indexes

Vuosi ja neljännes År och kvartal Year and quarter	Maataloustyöväki <sup>1)</sup> Lantbruksarbetare <sup>1)</sup> Agricultural workers			Teollisuustyöväki <sup>1)</sup> Industriarbetare <sup>1)</sup> Industrial workers			Valtion virkamiehet Statens tjänstemän State employees				
	Miehet Män Men	Naiset Kvinnor Women	Yhteensä Summa Total	Miehet Män Men	Naiset Kvinnor Women	Yhteensä Summa Total	Palkkaluokat — Löneklasser — Salary classes				
							40—30	29—23	22—13	12—5	Yhteensä Summa Total
1939	100	100	100	100	100	100	100	100	100	100	100
1946	568	622	585	563	675	605	255	288	359	415	364
1947	812	992	870	767	894	815	406	423	507	562	508
1948	1 198	1 544	1 310	1 120	1 320	1 195	513	548	664	745	665
1949	1 258	1 623	1 376	1 182	1 404	1 267	543	570	702	782	702
1950	1 584	2 049	1 735	1 426	1 655	1 518	788	802	974	1 069	998
1951	2 012	2 595	2 201	1 900	2 238	2 054	992	1 006	1 217	1 335	1 247
1952	2 039	2 633	2 232	1 989	2 353	2 135	1 008	1 022	1 236	1 356	1 267
1951 I..	1 930	2 481	2 109	1 805	2 234	1 977	945	957	1 158	1 271	1 188
1951 II..	2 039	2 633	2 232	1 893	2 266	2 043	1 008	1 022	1 236	1 356	1 267
1952 I..	2 039	2 633	2 232	1 954	2 337	2 108	1 008	1 022	1 236	1 356	1 267
1952 II..	2 039	2 633	2 232	1 998	2 345	2 137	1 008	1 022	1 236	1 356	1 267
1952 III..	2 039	2 633	2 232	2 012	2 364	2 153	1 008	1 022	1 236	1 356	1 267
1952 IV..	2 039	2 633	2 232	1 993	2 364	2 142	1 008	1 022	1 236	1 356	1 267
1953 I..	2 039	2 633	2 232	1 953	2 388	2 127	1 011	1 058	1 244	1 365	1 295

## 32. Elinkustannusindeksi — Levnadskostnadsindex — Cost of living index

Vuosi ja kuukausi År och månad Year and month	Kokonaisindeksi Totalindex Total index (100.0)	Ryhmäindeksit ja (suluissa) niiden nykyiset painot — Gruppindex och (inom parentes) deras nuvarande vikter Groupindices and weights in parentheses												
		Ravinto Föda Foodstuffs (43.2)		Asunto Bostad Rent (5.8)		Valo ja lämpö Ljus och värme Heating and lighting (5.8)		Vaatetus Beklädnad Clothing (19.8)		Verot Skatter Taxes (—)		Muut menot Övriga utgifter Misc. (25.8)		
		3)	4)	3)	4)	3)	4)	3)	4)	3)	4)	3)	4)	
1938	108	..	108	..	111	..	137	..	105	..	90	..	105	..
1945	307	282	334	306	142	123	560	417	339	324	271	291	293	276
1946	490	450	525	481	144	125	907	675	532	510	791	850	445	419
1947	636	584	769	704	152	132	1 015	756	586	561	942	1 012	502	473
1948	856	786	1 016	931	161	140	1 369	1 019	858	821	1 604	1 723	717	675
1949	871	799	1 047	959	201	175	1 508	1 123	977	935	1 875	2 014	822	775
1950	992	911	1 203	1 102	248	215	1 530	1 139	1 169	1 120	1 987	2 134	924	871
1951	1 156	1 061	1 284	1 176	360	312	2 395	1 784	1 652	1 582	2 270	2 439	1 142	1 076
1952	1 203	1 104	1 379	1 263	438	381	2 700	2 010	1 484	1 421	2 509	2 695	1 206	1 136
1952 VI	1 195	1 097	1 378	1 262	417	362	2 695	2 007	1 465	1 403	2 487	2 672	1 206	1 136
1952 VII	1 196	1 098	1 380	1 264	417	362	2 681	1 997	1 462	1 400	2 487	2 672	1 210	1 140
1952 VIII	1 197	1 099	1 383	1 267	417	362	2 677	1 994	1 466	1 403	2 487	2 672	1 208	1 138
1952 IX	1 197	1 099	1 385	1 269	417	362	2 671	1 989	1 456	1 394	2 487	2 672	1 211	1 141
1952 X	1 216	1 116	1 395	1 278	478	415	2 675	1 992	1 445	1 393	2 574	2 765	1 211	1 141
1952 XI	1 215	1 115	1 395	1 278	478	415	2 673	1 991	1 448	1 387	2 574	2 765	1 211	1 141
1952 XII	1 217	1 117	1 375	1 259	554	481	2 575	1 918	1 445	1 383	2 574	2 765	1 217	1 146
1953 I	1 210	1 111	1 375	1 259	554	481	2 567	1 912	1 441	1 379	2 431	2 611	1 217	1 147
1953 II	1 219	1 119	1 394	1 277	554	481	2 564	1 909	1 441	1 380	2 431	2 611	1 220	1 150
1953 III	1 219	1 119	1 396	1 278	554	481	2 555	1 903	1 440	1 379	2 431	2 611	1 220	1 149
1953 IV	1 219	1 119	1 399	1 282	554	481	2 544	1 895	1 428	1 367	2 431	2 611	1 220	1 150
1953 V	1 223	1 122	1 406	1 288	554	481	2 546	1 896	1 433	1 372	2 431	2 611	1 220	1 150
1953 VI	1 217	1 117	1 393	1 276	554	481	2 521	1 878	1 439	1 377	2 431	2 611	1 221	1 150
1953 VII	1 221	1 121	1 402	1 284	554	481	2 492	1 856	1 457	1 376	2 431	2 611	1 224	1 153
1953 VIII	1 225	1 125	1 408	1 290	554	481	2 487	1 852	1 448	1 387	2 431	2 611	1 224	1 153

1. 10.—31. 10. 1951 = 100

1952	101	107	105	97	88	102
1952 VI	101	107	100	96	87	102
1952 VII	101	107	100	96	87	102
1952 VIII	101	108	100	96	87	102
1952 IX	101	108	100	96	86	102
1952 X	102	109	115	96	86	102
1952 XI	102	109	115	96	86	102
1952 XII	102	107	133	92	86	103
1953 I	102	107	133	92	85	103
1953 II	103	109	133	92	85	103
1953 III	103	109	133	91	85	103
1953 IV	103	109	133	91	85	103
1953 V	103	109	133	91	85	103
1953 VI	103	108	133	90	85	103
1953 VII	103	109	133	89	85	103
1953 VIII	103	110	133	89	86	103

<sup>1)</sup> Laadittu Maataloustuottajain Keskusliiton laskelmien perusteella. (Palkkanormit IV paikkakuntaluokan 2. palkkaryhmässä). — Uppgjörd på basen av beräkningar utförda av Maataloustuottajain Keskusliitto. (Normlönerna i 2. lönegruppen av IV ortsklassen).

<sup>2)</sup> Laadittu Sosiaalisen tutkimustoimiston laskelmien perusteella. — Uppgjörd på basen av beräkningar utförda på Byrån för social forskning.

<sup>3)</sup> 1935 = 100. — <sup>4)</sup> VIII. 1938—VII. 1939 = 100.

## 33. Tukkuhintaaindeksi — Partipris-

1935 = 100. Ryhmien painot ilmoitettu sulkumerkkien sisällä —

Vuosi ja kuukausi År och månad Year and month	Kotimarkkinatavara- yhteisindeksi Generalindex for home- market varor General index for home market goods (100.00)	Ryhmäindeksit — Gruppindex —								
		Eläinkun- nasta saa- dut elin- tarvikkeet Animaliska livsmedel Foodstuffs of animal origin (9.38)	Vilja ja viljatuotteet Spannmål o. spannmåls- produkter Cereals and cereal products (9.22)	Muut kasvi- kunnasta saadut elin- tarvikkeet Övriga vege- tabiliska livsmedel Other vegetable foodstuffs (15.05)	Rehut Foder- medel Fodder (1.99)	Lannoit- teet Gödnings- medel Fertilisers (0.94)	Poltto- aineet ja voitelu- öljyt *) Bränsle o. smörjoljor *) Fuel and lubricants *) (4.78)	Metallit ja metalliteol- lisuus- tavarat Metaller o. metallin- dustriivaror Metals and products of the metal industry (16.99)	Kivi-, savi- ja lasi- tavarat Sten-, ler- o. glasvaror Stone, clay & glass ware (2.79)	Kemiallis- teknilliset tavarat Kemisk- tekniska varor Chemicals (3.95)
		1938 .....	114	119	105	95	129	109	126	122
1948 .....	1 090	1 792	420	1 103	1 012	580	1 454	1 031	875	1 158
1949 .....	1 098	1 332	626	1 115	1 016	643	1 441	1 121	968	1 234
1950 .....	1 265	1 526	932	1 232	1 217	712	1 573	1 231	1 053	1 305
1951 .....	1 809	1 644	1 124	1 350	1 817	729	2 778	1 718	1 505	1 846
1952 .....	1 793	1 855	1 300	1 281	1 757	735	2 957	1 791	1 635	1 983
1952 V..	1 808	1 847	1 308	1 287	1 777	764	3 076	1 772	1 632	1 970
VI..	1 799	1 844	1 308	1 294	1 772	764	2 910	1 793	1 640	1 963
VII..	1 744	1 860	1 308	1 285	1 772	691	2 896	1 801	1 640	1 968
VIII..	1 740	1 850	1 306	1 283	1 762	691	2 895	1 820	1 640	1 955
IX..	1 734	1 875	1 292	1 252	1 751	691	2 895	1 808	1 640	1 942
X..	1 739	1 876	1 287	1 239	1 717	730	2 777	1 810	1 640	1 966
XI..	1 759	1 878	1 289	1 252	1 717	730	2 777	1 801	1 640	1 938
XII..	1 765	1 858	1 307	1 270	1 717	730	2 672	1 795	1 640	1 896
1953 I..	1 769	1 888	1 308	1 273	1 717	752	2 672	1 776	1 640	1 852
II..	1 771	1 916	1 307	1 305	1 693	752	2 673	1 766	1 640	1 833
III..	1 755	1 865	1 307	1 297	1 683	768	2 627	1 767	1 640	1 833
IV..	1 752	1 893	1 307	1 293	1 683	768	2 627	1 753	1 640	1 752
V..	1 738	1 916	1 307	1 287	1 683	768	2 627	1 727	1 640	1 741
VI..	1 726	1 909	1 297	1 280	1 636	768	2 500	1 719	1 640	1 744
VII..	1 714	1 936	1 298	1 280	1 612	703	2 454	1 722	1 640	1 758
VIII..	1 699	1 926	1 294	1 303	1 591	703	2 454	1 722	1 640	1 721

Vuosi ja kuukausi År och månad Year and month	Erikoisindeksit — Specialindex — Special indices				Tuontita- varain (cif) yhteisindeksi General- index för import- varor (cif) General index for import goods (cif) (100.00)	Ryhmäindeksit — Gruppindex —						
	Tuotanto- hyödyk- keet Produktionsför- nöden- heter -Pro- ducers' goods (63.45)	Kulutus- tavarat Konsumtions- varor Consumers' goods (36.55)	Jalostam. ja väh. jalost. tav. Obearb. o. oväsentligt bearb. varor Raw ma- terials and articles mainly un- manufactured (58.08)	Olen. jalost. tav. Väsentligt bearb. varor Articles wholly or mainly man- ufactured (41.92)		Vilja ja vilja- tuotteet Spannmål o. spannmåls- produkter Cereals and cereal products (5.27)	Muut kasvi- kunnasta saadut elin- tarvikkeet Övr. vege- tab. livs- medel Other vegetable foodstuffs (11.72)	Rehut Foder- medel Fodder (3.55)	Lannoit- teet Gödnings- medel Fertilisers (3.01)	Poltto- aineet ja voitelu- öljyt Bränsle och smörj- oljor Fuel and lubricants (8.92)	Metallit ja metalliteol- lisuus- tavarat Metaller o. metallin- dustriivaror Metals and products of the metal industry (35.38)	Kemiallis- teknilliset tavarat Kemisk- tekniska varor Chemicals (8.60)
	1938 .....	119	106	120		106	111	124	91	136	109	116
1948 .....	1 044	1 162	1 245	874	996	1 240	1 087	1 573	645	997	1 010	1 022
1949 .....	1 086	1 112	1 206	948	1 063	1 112	1 218	1 324	650	1 026	1 074	1 070
1950 .....	1 268	1 257	1 410	1 064	1 366	1 505	2 238	1 361	732	1 181	1 217	1 136
1951 .....	1 988	1 499	2 103	1 402	1 878	1 774	2 981	1 970	814	2 025	1 637	1 551
1952 .....	1 944	1 531	2 089	1 383	1 801	2 140	2 827	2 366	895	1 917	1 707	1 735
1952 V..	1 969	1 528	2 115	1 383	1 865	2 423	2 825	2 546	890	2 214	1 725	1 709
VI..	1 953	1 533	2 096	1 387	1 819	2 197	2 845	2 470	890	2 022	1 742	1 733
VII..	1 866	1 531	2 004	1 383	1 783	2 103	2 853	2 245	890	1 725	1 709	1 718
VIII..	1 864	1 525	1 999	1 382	1 759	1 996	2 753	2 414	890	1 691	1 707	1 688
IX..	1 857	1 521	1 991	1 377	1 741	1 941	2 782	2 414	890	1 704	1 689	1 680
X..	1 866	1 519	2 001	1 377	1 738	2 035	2 844	2 414	890	1 595	1 690	1 700
XI..	1 896	1 522	2 034	1 379	1 709	2 111	2 838	2 382	890	1 602	1 624	1 643
XII..	1 911	1 511	2 041	1 382	1 679	2 055	2 753	2 092	890	1 629	1 591	1 601
1953 I..	1 914	1 518	2 049	1 382	1 674	2 057	2 851	2 092	890	1 665	1 526	1 570
II..	1 909	1 533	2 050	1 385	1 653	2 010	2 855	2 238	890	1 662	1 505	1 540
III..	1 891	1 518	2 021	1 385	1 653	1 990	2 914	2 150	890	1 686	1 506	1 540
IV..	1 882	1 526	2 015	1 387	1 629	1 990	2 907	1 837	890	1 666	1 481	1 425
V..	1 859	1 527	1 998	1 377	1 590	1 979	2 894	1 837	890	1 647	1 418	1 413
VI..	1 848	1 514	1 979	1 376	1 566	2 015	2 752	1 837	890	1 615	1 409	1 390
VII..	1 827	1 517	1 959	1 375	1 574	2 015	2 769	1 837	890	1 607	1 421	1 427
VIII..	1 800	1 523	1 930	1 379	1 566	1 996	2 752	1 837	890	1 600	1 411	1 356

\*) Paperivanukkeelle ja sahatulle puutavaraalle vuosien 1934—36 keskihinnat = 100. — Medelprisen för pappersmassa och sågade trävaror åren.

\*) Vuodesta 1942 lähtien uusittu painotus. — Ny vägning fr. o. m. År 1942. — New weights have been used for the items in this group since 1942.

\*) Ei ole otettu huomioon luvussa 1. 1. 1951 tapahtunutta muutosta, jonka johdosta tukkuhintoihin sisältyvä lvm. nousi n. 10 %:sta n. 20 %:iin. vilka höjdes den i partiprisen ingående omsättningsskatten från ca 10 % till ca 20 %. I prisen ingår alltså blott 10 % omsättningsskatt. — The above prices, thus, include 10 % Sales Tax only.

\*) Vuodesta 1939 lähtien jätettiin muut vientitavararyhmät pois viennin hintaindeksistä (13.2 % alkuperäisestä painosummasta). — Fr. o. m. å



index — Wholesale price index

Gruppvikterna angivna inom parentes — Group weights in parentheses

Group indices					Erikoidsindexit — Specialindextal — Special indices				
Vuodet ja nahkatavarat Hudar och lädervaror Skins and leather goods (4.14)	Kautsu ja kautsutavarat Kautschuk och kautschukvaror Rubber and rubber products (1.34)	Kehruuaineet ja kutomata-varat Spånads-ämnen och textilvaror Textiles and textile products (13.84)	Paperivanuke pahvi ja paperi Pappersmassa papp o. papper Pulp, cardboard and paper (1.96)	Puutavarat Trävaror Wood and articles of wood (13.63)	Siitä — Därav — Of which				Tuonti-tavarat Importerade varor Imported goods (31.80)
					Kotimaiset tavarat Inhemiska varor Domestic goods (68.10)	Maatalous-tuotteet Lantbruks-produkter Agricultural produce (13.14)	Metsätalous-tuotteet Skogshus-hållnings-produkter Forestry products (13.87)	Teollisuus-tuotteet Industri-produkter Industrial products (41.09)	
106	103	100	113	143	118	117	145	110	104
806	506	826	823	1 425	1 117	1 397	1 499	903	1 022
927	553	925	909	1 370	1 099	1 136	1 431	980	1 092
1 417	719	1 048	1 033	1 604	1 287	1 378	1 664	1 131	1 222
2 204	1 169	1 607	1 591	2 973	1 886	1 617	3 103	1 561	1 646
1 572	936	1 418	1 601	2 860	1 892	1 752	3 056	1 545	1 581
1 597	1 025	1 409	1 668	2 926	1 909	1 768	3 105	1 551	1 592
1 597	912	1 395	1 668	2 914	1 906	1 773	3 105	1 545	1 570
1 567	909	1 393	1 501	2 542	1 825	1 770	2 750	1 530	1 571
1 505	897	1 380	1 501	2 542	1 821	1 754	2 750	1 529	1 568
1 501	845	1 386	1 501	2 541	1 816	1 724	2 749	1 530	1 559
1 494	844	1 383	1 450	2 646	1 831	1 700	2 852	1 528	1 544
1 477	844	1 383	1 450	2 802	1 864	1 708	3 001	1 529	1 537
1 486	838	1 397	1 450	2 863	1 869	1 707	3 026	1 531	1 542
1 473	832	1 394	1 455	2 911	1 884	1 733	3 073	1 530	1 525
1 449	851	1 390	1 455	2 903	1 891	1 765	3 065	1 535	1 516
1 442	839	1 392	1 455	2 842	1 866	1 717	2 988	1 534	1 517
1 435	839	1 398	1 449	2 843	1 869	1 736	2 988	1 534	1 502
1 431	822	1 395	1 449	2 774	1 856	1 743	2 920	1 534	1 484
1 440	810	1 400	1 449	2 761	1 843	1 725	2 865	1 535	1 477
1 444	784	1 400	1 443	2 671	1 824	1 744	2 759	1 534	1 478
1 439	762	1 422	1 443	2 540	1 803	1 757	2 631	1 539	1 475

Group indices			Vientitavara-in (fob) yleisindexi General-index för export-varor (fob) General index for export goods (fob) (100.00) *	Ryhmäindexit Gruppindextal Group indices	
Vuodet ja nahkatavarat Hudar och lädervaror Skins and leather goods (3.87)	Kautsu ja kautsutavarat Kautschuk och kautschukvaror Rubber and rubber products (1.61)	Kehruuain- ja kutomata-varat Spånads-ämnen och textilvaror Textiles and textile products (18.07)		Paperi- vanuke, <sup>1)</sup> pahvi ja paperi Pappers- massa <sup>1)</sup> , papp och papper Pulp, card- board and paper <sup>1)</sup> (48.42)	Puu- tavarat <sup>1)</sup> Trävaror <sup>1)</sup> Wood and articles of wood <sup>1)</sup> (53.58)
97	113	96	119	120	120
896	536	832	1 278	1 443	1 135
976	544	1 023	1 201	1 184	1 216
1 395	817	1 402	1 420	1 456	1 388
2 043	1 667	1 893	2 955	3 390	2 578
1 316	1 327	1 380	2 410	2 534	2 303
1 183	1 630	1 452	2 546	2 931	2 213
1 183	1 257	1 348	2 108	2 142	2 079
1 261	1 257	1 415	1 988	1 906	2 059
1 308	1 217	1 377	1 972	1 856	2 073
1 291	1 044	1 327	1 947	1 770	2 100
1 291	1 040	1 282	1 961	1 689	2 197
1 291	1 040	1 263	1 990	1 697	2 243
1 291	1 018	1 302	1 983	1 722	2 209
1 265	1 000	1 340	1 972	1 681	2 223
1 158	1 063	1 277	1 977	1 683	2 232
1 141	1 024	1 258	1 970	1 676	2 224
1 116	1 024	1 307	1 963	1 667	2 219
1 116	967	1 250	1 952	1 663	2 203
1 116	929	1 247	1 933	1 641	2 186
1 116	890	1 246			
1 116	846	1 276			

Epävirallinen rinnakkaisarja <sup>3)</sup> — Inofficiell parallellserie <sup>3)</sup>  
Unofficial parallel serie <sup>3)</sup>

Koti- markkina- tavarain yleis- indexi General- index för hemma- marknads- varor General index for home market goods (114)	Erikoidsindexit — Specialindextal Special indices				Tuonti- tavarat Importe- rade varor Imported goods (104)
	Kotimai- set tavarat Inhemiska varor Domestic goods (118)	Siitä — Därav — Of which			
	Maatalous- tuotteet Lantbruks- produkter Agricultural produce (117)	Metsätalous- tuotteet Skogshus- hållnings- produkter Forestry products (145)	Teolli- suustuotteet Industri- produkter Industrial products (110)		
1 090	1 117	1 397	1 499	903	1 022
1 098	1 099	1 136	1 431	980	1 092
1 265	1 287	1 378	1 664	1 131	1 222
1 726	1 810	1 617	3 096	1 438	1 545
1 719	1 830	1 752	3 048	1 443	1 432
1 733	1 846	1 768	3 097	1 449	1 491
1 724	1 844	1 773	3 097	1 444	1 469
1 669	1 763	1 770	2 742	1 430	1 471
1 666	1 759	1 754	2 742	1 428	1 468
1 660	1 753	1 724	2 741	1 429	1 460
1 665	1 769	1 700	2 845	1 428	1 444
1 687	1 802	1 708	2 994	1 430	1 442
1 694	1 809	1 707	3 017	1 433	1 450
1 699	1 823	1 733	3 065	1 433	1 434
1 701	1 831	1 765	3 057	1 438	1 425
1 685	1 806	1 717	2 981	1 437	1 427
1 682	1 809	1 736	2 981	1 437	1 413
1 669	1 796	1 743	2 913	1 437	1 396
1 657	1 782	1 725	2 857	1 438	1 390
1 645	1 764	1 744	2 752	1 437	1 391
1 630	1 743	1 757	2 623	1 441	1 389

1934—36 = 100. — For pulp and sawn goods the average prices in 1934—36 = 100.

Tässä laskelmassa sisältyy hintoihin siis vain 10 %:n lvv. — Med uteslutande av de ändringar i omsättningsbeskattningen, som infördes 1. 1. 1951 och The change in Sales Tax, 1 January, 1951, is not taken into consideration. This change resulted in an increase in Sales Tax from 10 % to approx. 20 %

1939 ha övriga varugrupper inom exporten utelämnats ur indexberäkningen (13 2 % av den ursprungliga viktsumman).

34. Rakennuskustannusindeksi <sup>1)</sup> — Byggnadskostnadsindex <sup>1)</sup> — Building costs index

V. 1935 = 100 — År 1935 = 100 — Year 1935 = 100

Vuosi ja neljännes År och kvartal Year and quarter	Rakennuskustannusindeksi Byggnadskostnadsindex Building costs index	Rakentajan indeksi Byggarens index Contractor's index	Rakennusaineet Byggnadsmaterial Building materials	Alaurakka-työt Underentreprenörens arbeten Subcontractors	Työpalkat Arbetslöner Wages	Työmaan yleiskulut Allmänna kostnader på arbetsplatsen Overhead costs of the contractor	Rakennuttajan indeksi Byggherrens index Index for owner of house under construction	Arkkitehtipalkkio Arkitektarvode Architects' fees	Rakennuspääoman korot Ränta på byggnadskapitalet Interest on building capital
1938	127	127	124	124	140	121	121	119	122
1947	789	790	872	813	687	613	767	730	786
1948	1 184	1 172	1 278	1 307	980	797	1 340	1 086	1 617
1949	1 186	1 177	1 253	1 330	993	867	1 294	1 104	1 483
1950	1 407	1 396	1 416	1 577	1 311	1 006	1 536	1 310	1 752
1951	1 943	1 916	1 912	2 222	1 861	1 226	2 306	1 797	2 839
1951 I	1 864	1 837	1 818	2 086	1 861	1 173	2 212	1 723	2 722
1951 II	1 936	1 908	1 888	2 232	1 861	1 234	2 298	1 790	2 828
1951 III	1 983	1 955	1 967	2 275	1 861	1 250	2 353	1 833	2 897
1951 IV	1 990	1 962	1 974	2 294	1 861	1 245	2 362	1 840	2 908

1951 = 100

Kuukausi Månad Month	Kokonaisindeksi Totalindex		Rakennustarvikkeet Byggnadsmaterial Building materials		Sivu- ja alurakatt Sido- och underentreprenörer By- and sub-contractors		Työpalkat Arbetslöner Wages		Työmaan yleiskulut Allmänna kostnader på arbetsplatsen Overhead costs of the contractor		Asiantuntijapalkkiot Sakkunnigarvode Experts' fees		Rakennuspääoman korot Ränta på byggnadskapitalet Interest on building capital	
	1952	1953	1952	1953	1952	1953	1952	1953	1952	1953	1952	1953	1952	1953
I	103	101	105	102	105	105	101	97	104	102	104	101	84	82
II	102	100	105	102	105	105	98	95	103	102	103	101	84	82
III	102	100	105	102	105	105	99	97	103	102	103	101	84	82
IV	103	101	105	102	105	104	101	100	104	103	104	102	84	83
V	104	100	105	101	105	104	105	98	105	102	105	101	85	82
VI	103	101	104	101	105	104	103	100	104	102	104	102	84	83
VII	105	100	102	101	105	104	111	98	106	101	106	101	86	82
VIII	104	101	103	101	105	104	107	101	105	102	105	102	85	83
IX	104	103	103	101	105	104	106	106	105	102	105	102	85	83
X	103	102	102	101	105	104	106	106	105	102	105	102	85	83
XI	103	102	102	101	105	104	103	103	104	102	105	102	84	83
XII	101	102	102	101	106	106	99	99	103	103	102	102	83	83
I—XII	103	104	104	105	105	105	103	103	104	104	104	104	85	85

35. Julkiset työnvälitystoimistot — De offentliga arbetsförmedlingsanstalterna  
Public employment exchange

Vuosi ja kuukausi År och månad Year and month	Työnhakemuksia Arbetsansökningar Applications for work	Tarjottuja paikkoja Lediga platser Vacancies offered	Työnvälityksiä Arbetsförmedling Situations filled	Työnhakijoita kuukauden lopussa *) Arbetsökande vid månadens slut *) Applicants at months' end
1945	139 755	188 521	91 010	2 331
1946	154 549	197 400	103 089	2 564
1947	174 912	248 597	121 884	2 837
1948	208 251	225 746	122 002	3 959
1949	451 233	176 258	143 643	68 583
1950	393 277	223 994	166 938	16 080
1951	261 152	252 933	160 678	8 545
1952	316 239	240 650	177 496	33 532
1952 II	22 345	13 778	12 685	15 982
1952 III	21 130	13 329	11 310	18 117
1952 IV	23 928	22 107	16 577	16 465
1952 V	24 246	25 652	18 757	11 757
1952 VI	20 017	20 348	15 705	6 387
1952 VII	19 002	17 261	13 849	5 312
1952 VIII	20 023	16 185	12 788	6 988
1952 IX	24 158	20 909	15 044	8 679
1952 X	30 029	20 542	17 466	12 060
1952 XI	38 660	14 337	16 994	22 512
1952 XII	39 350	12 307	12 577	33 532
1953 I	82 632	17 463	14 118	56 754
1953 II	38 433	13 096	12 536	65 150
1953 III	33 545	16 257	14 330	65 445
1953 IV	29 168	20 783	18 030	57 383
1953 V	28 278	27 293	21 276	29 505
1953 VI	23 234	20 215	17 711	10 524
1953 VII	20 293	16 801	14 385	7 683
1953 VIII	22 577	18 593	13 742	9 721

36. Työnseisaukset — Arbetsinställelser  
Work stoppages

Alkaneita työnseisauksia Påbörjade arbetsinställelser Work stoppages begun	Niiden koske- mia työn- antajia Av dem berörda arbets- givare Employers affected	Niiden koske- mia työn- tehtäjiä Av dem berörda arbetare Workers affected
102	865	35 762
42	100	18 913
228	2 901	113 359
84	200	15 057
48	3 293	53 642
78	887	107 515
67	436	10 962
43	624	9 225
9	9	726
9	9	897
3	21	377
10	10	1 785
4	4	546
1	575	3 375
1	1	133
1	1	177
1	1	151
1	1	1 200
2	5	85
4	4	1 140
10	14	1 576
8	8	736
7	7	549
29	47	5 095
12	13	965
8	13	770

<sup>1)</sup> Suomen Pankin taloustieteellisen tutkimuslaitoksen mukaan. — Enligt Finlands Banks institut för ekonomisk forskning.<sup>2)</sup> Työnhakijoita työnvälitystoimistoissa kuukauden viimeisenä lauantaina. — Vid arbetsförmedlingsanstalterna registrerade arbetsökande den sista lördagen i månaden.

## 37. Valtion tulot — Statsinkomsterna — State revenue

Vuosi ja kuukausi År och månad Year and month	Yhteensä Summa Total	Varsinaiset tulot Egentliga inkomster Revenue proper	Pääoma-tulot Kapitalinkomster Capital income	Verot Skatter Taxes	Välittömät verot — Direkta skatter — Direct taxation				Yhteensä Summa Total
					Tulo- ja omaisuus vero Inkomst- och förmögenhets-skatt Taxes on income and property	Perintö- ja lahjavero Arvs- och gåvoskatt Death duties and gift tax	Omaisuu-den- luovutus- vero Förmögen- hetsöver- låtelseskatt Capital levy	Muut välittömät verot Övriga direkta skatter Other direct taxes	
Milj. mk — Million markkas									
1938	5 535	4 862	673	3 664	1 089	—	—	1	1 090
1947	94 261	70 207	24 054	57 845	22 142	231	4 274	1 208	27 855
1948	113 692	99 434	14 258	82 821	27 566	304	4 646	1 272	33 788
1949	125 981	111 402	14 579	86 138	23 037	322	6 173	278	29 810
1950	137 218	129 642	7 576	103 767	36 139	319	4 301	140	40 899
1951	204 633	182 448	22 185	144 149	47 091	292	487	89	47 959
1952	205 017	196 555	8 462	151 534	51 558	401	147	103	52 209
1952 III	9 329	8 821	508	6 558	-2 119	33	15	2	-2 069
IV	18 852	18 433	419	15 700	8 562	52	5	12	8 631
V	19 105	18 482	623	13 796	4 554	31	33	21	4 639
VI	6 043	5 540	503	2 467	-6 579	28	19	2	-6 530
VII	22 454	21 969	485	18 306	8 839	20	4	8	8 871
VIII	25 405	24 803	602	12 052	4 617	22	7	4	4 650
IX	9 054	8 165	889	6 005	-2 745	53	5	2	-2 685
X	19 848	19 400	448	16 561	8 694	60	20	13	8 787
XI	16 277	15 597	680	12 994	6 401	23	12	4	6 440
XII	29 685	28 063	1 622	25 368	9 381	33	12	15	9 441
1953 I	13 301	12 988	313	10 792	6 673	25	4	0	6 702
II	13 941	13 272	669	10 871	6 659	35	2	20	6 716
III	7 408	6 852	556	4 883	-2 330	35	11	11	-2 272
IV	19 607	19 246	361	16 315	9 391	55	1	9	9 456
V	14 589	14 313	276	10 763	4 849	27	10	0	4 886
VI	17 177	16 711	466	3 276	-4 961	45	3	7	-4 906
VII	20 112	19 729	383	16 469	8 577	30	4	5	8 616
Väililliset verot — Indirekta skatter — Indirect taxes									
Vuosi ja kuukausi År och månad Year and month	Tullitulot Tull-inkomster Customs duties	Tupakka- valmistevero Accis på tobak Excise tax on tobacco	Makeisval- mistevero Accis på sötsaker Excise tax on sweets	Mallas- juomavero Malt- drycksskatt Tax on malt beverages	Väki- viina- ja marja- viinivero Accis på sprit och bärviner Excise tax on spirits and berry wines	Tullitiku- vero Skatt på tändstickor Excise tax on matches	Virvoitus- juomavero Accis på läskdrycker Excise tax on refresh- ments	Muita väilillisiä veroja Övriga indirekta skatter Other indirect taxes	Yhteensä Summa Total
1938	1 832	275	30	70	54	—	—	48	2 309
1947	4 556	4 392	4	241	186	241	145	163	9 928
1948	9 111	6 434	245	276	170	289	181	174	16 880
1949	12 454	7 238	894	525	136	249	205	37	21 738
1950	13 085	7 942	1 135	765	146	301	239	24	23 637
1951	16 204	8 906	1 273	939	142	264	341	209	28 278
1952	20 675	9 828	1 159	941	155	274	354	146	33 532
1952 III	1 721	719	97	67	12	30	19	11	2 676
IV	1 831	787	99	70	14	19	22	8	2 850
V	2 205	779	115	86	14	18	41	13	3 271
VI	2 093	739	86	85	12	21	34	13	3 083
VII	2 041	778	100	92	13	20	45	12	3 101
VIII	1 404	130	114	110	18	28	55	8	1 867
IX	1 462	1 689	93	92	10	18	34	12	3 410
X	1 573	802	64	71	11	23	21	16	2 581
XI	1 570	67	80	66	10	22	20	11	1 846
XII	1 538	1 683	111	136	27	23	21	14	3 553
1953 I	1 463	821	125	—	—	20	21	7	2 457
II	1 036	832	75	58	11	27	19	9	2 067
III	1 386	627	91	51	13	24	18	9	2 219
IV	1 623	754	89	70	10	22	29	13	2 610
V	1 457	127	104	79	13	21	41	7	1 849
VI	1 642	1 376	77	84	12	18	41	11	3 261
VII	1 405	807	78	107	18	19	71	7	2 512

## 37. Valtion tulot (jatk.) — Statsinkomsterna (forts.) — State revenue (cont.)

Vuosi ja kuukausi År och månad Year and month	Sekaluoitoiset verot Skatter av blandad natur Miscellaneous taxation				Työn- antajien suoritetta- vat lapsi- tisiä- ja kan- sanelike- maksut Arbets- givarnas barn- bidrags- och folk- pensions- premier— <sup>1)</sup>	Korot ja osingot Räntor och dividender Interests and dividends	Valtion- rautateiden nettotulot Statsjärn- vägarnas netto- inkomster Net receipts from postal, from State railways	Posti- ja lennätin laitoksen nettotulot Post- och telegrafv. nettoink. Net receipts from postal, and telegraph and telephone services	Metsä- talouden nettotulot Netto inkomster av skogs- hushäll- ningen Net receipts from forestry	Muuta varsinaisia tuloloja Övriga egenliga inkomster Other revenue proper
	Liike- vaihtovero Omsätt- ningskatt Sales tax	Leimavero Stämpel- skatt Stamp duties	Kahvivero Skatt på kaffe Tax on coffee	Yhteensä Summa Total						
Milj. mk — Million markkas										
1938	—	265	—	265	—	310	190	69	268	361
1947	18 287	1 775	—	20 062	—	6 329	—254	533	1 666	4 088
1948	27 676	2 978	1 499	32 153	1 093	7 903	1 684	427	1 220	4 286
1949	29 743	3 105	1 742	34 590	3 328	9 207	—936	216	802	7 647
1950	33 548	3 690	1 993	39 231	11 105	6 367	—2 508	—27	1 378	9 560
1951	62 178	5 100	634	67 912	16 181	7 392	731	149	3 235	10 611
1952	59 506	5 582	905	65 993	—17 599	11 413	1 097	1 070	3 926	9 916
1952 III	5 345	606	0	5 951	1 370	53	113	70	—294	951
IV	3 691	419	109	4 219	1 412	110	173	146	160	732
V	5 359	448	79	5 886	1 405	394	—147	52	2 195	787
VI	5 347	483	84	5 914	1 423	145	10	81	785	629
VII	5 734	503	97	6 334	1 476	84	193	—12	1 213	709
VIII	4 986	434	115	5 535	1 441	10 003	163	23	669	452
IX	4 817	355	108	5 280	1 396	69	—51	28	37	681
X	4 689	411	93	5 193	1 457	38	2	104	—20	1 258
XI	4 163	428	117	4 708	1 486	32	—132	56	—85	1 246
XII	11 713	563	98	12 374	2 138	414	230	84	—238	67
1953 I	1 070	434	129	1 633	1 434	35	56	246	—145	570
II	1 324	640	124	2 088	1 172	44	—391	95	—488	1 969
III	4 177	659	101	4 937	1 374	50	—49	65	—498	1 027
IV	3 703	442	104	4 249	1 463	114	—30	142	—38	1 280
V	3 475	447	106	4 028	1 406	269	—400	35	1 280	960
VI	4 284	528	109	4 921	1 472	10 426	—42	34	577	968
VII	4 729	514	98	5 341	1 498	108	285	—12	619	762

## 38. Valtionvelka — Statskulden — Public debt

Vuosi ja kuukausi År och månad Year and month	Päivän kurssin mukaan — Enligt dagkurs — According to current rates of exchange							Koko valtion- velka Hela stats- skulden Total public debt
	Ulkomainen velka — Utländsk skuld — Foreign debt			Kotimainen velka — Inhemsk skuld — Internal debt			Summa Total	
	Vakautettu Konsoliderad Consolidated	Vakauttamaton Svävande Floating	Yhteensä Summa Total	Vakautettu Konsoliderad Consolidated	Vakauttamaton Svävande Floating	Yhteensä Summa Total		
Milj. mk — Million markkas								
1938	1 211	—	1 211	2 406	57	2 463	3 674	
1943	4 144	1 248	5 392	23 561	22 669	46 230	51 622	
1944	4 832	1 266	6 098	35 777	25 447	61 224	67 322	
1945	16 425	3 522	19 947	38 632	26 946	65 578	85 525	
1946	27 454	4 179	31 633	46 288	25 104	71 392	103 025	
1947	34 377	4 180	38 557	47 782	27 664	75 446	114 003	
1948	39 402	4 203	43 605	44 337	30 000	74 337	117 942	
1949	58 533	4 620	63 153	40 897	32 504	73 401	136 554	
1950	61 426	4 453	65 879	38 584	31 242	69 826	135 705	
1951	70 686	4 126	74 812	38 293	17 846	56 139	130 951	
1952	63 857	3 874	67 731	36 500	24 882	61 382	129 113	
1952 III	65 115	4 092	69 207	36 859	18 714	55 573	124 780	
IV	64 994	4 086	69 080	37 025	10 982	48 007	117 087	
V	64 893	4 068	68 961	37 096	11 752	48 848	117 809	
VI	64 640	4 044	68 684	37 278	21 739	59 017	127 701	
VII	64 395	3 978	68 373	36 933	15 560	52 493	120 866	
VIII	64 231	3 947	68 178	35 782	22 988	58 770	126 948	
IX	64 307	3 933	68 240	36 052	29 388	65 440	133 680	
X	64 182	3 907	68 089	36 038	21 770	57 808	125 897	
XI	64 090	3 899	67 989	36 326	24 415	60 741	128 730	
XII	63 857	3 874	67 731	36 500	24 882	61 382	129 113	
1953 I	63 854	3 798	67 652	34 714	17 686	52 400	120 052	
II	63 826	3 784	67 610	34 960	16 341	51 301	118 911	
III	63 397	3 779	67 176	35 042	22 015	57 057	124 233	
IV	63 316	3 773	67 089	35 029	16 388	51 417	118 506	
V	63 226	3 773	66 999	35 017	21 476	56 493	123 492	
VI	62 964	3 773	66 737	34 965	30 302	65 267	132 004	
VII	62 638	3 773	66 411	34 624	26 288	60 912	127 323	
VIII	62 559	3 773	66 332	34 370	34 841	69 211	135 543	

<sup>1)</sup> Children's allowances and national pension premiums payable by employers.

39. Poliisin tietoon tulleet rikokset — Brott, som kommit till polisens kännedom — Offences reported to the police

Vuosi ja kuukausi År och månad Year and month	Rikoksia kaikkiaan Totalantalet brott Offences at all		Väkivalta virkamiehelle Våld mot tjänsteman Assault against a state official		Haitanteke virkamiehelle Förfång mot tjänsteman Impeding a state official in the discharge of his duty		Siveellisyysrikokset Sedlighetsbrott Moral offences		Asiakirjan väärennys Förfalskning av urkund Falsification of document		Juopumus Fylleri Drunkenness		Murha, täytetty rikos Mord, fullbordat brott Murder, completed crime		Tappo tai kuoleman aiheuttanut pahoinpitely Dråp eller misshandel med dödlig påföljd Man-slaughter or wounding occasioning death		Muu pahoinpitely Annan misshandel Other wounding	
	1952	1953	1952	1953	1952	1953	1952	1953	1952	1953	1952	1953	1952	1953	1952	1953	1952	1953
1945	364	957	599		1 034		323		1 329		144 966		84		186		5 894	
1946	374	835	650		1 253		440		1 468		152 892		51		148		5 716	
1947	333	385	675		1 201		522		1 245		142 159		63		115		5 765	
1948	306	415	653		1 142		602		984		141 639		41		143		5 693	
1949	277	662	488		1 065		843		939		131 953		38		95		5 541	
1950	291	055	493		1 145		810		874		146 998		29		108		6 163	
1951	286	308	560		1 271		896		1 044		132 381		34		77		6 305	
1952	296	562	487		1 299		738		754		139 517		38		94		6 150	
I	21 752	21 664	37	44	110	95	62	33	75	102	9 240	9 183	2	5	6	4	534	395
II	21 052	19 551	30	39	97	88	54	28	58	65	9 949	8 688	1	4	5	3	442	344
III	21 400	23 267	45	31	101	92	53	46	120	104	9 870	10 189	1	3	6	7	433	456
IV	24 329	26 251	42	33	123	102	65	88	46	63	11 079	11 695	4	6	7	4	536	460
V	25 317	25 284	39	38	102	106	71	69	49	44	12 230	11 183	5	4	6	14	517	473
VI	26 024	24 627	39	39	124	93	71	56	40	49	13 335	11 232	1	11	12	7	573	532
VII	27 522		50		94		94		60		14 224		5		9		578	
VIII	27 039		60		116		89		37		14 055		1		11		588	
IX	25 858		30		92		43		52		12 538		9		10		487	
X	28 370		40		120		68		88		11 646		5		4		534	
XI	25 474		33		103		33		69		11 200		2		11		476	
XII	22 425		42		117		35		60		10 151		2		7		452	

Vuosi ja kuukausi År och månad Year and month	Lapsenmurha Barnamord Infanticide		Varkaus, näpistäminen, murto Stöld, snatteri, inbrott Larceny, petty larceny, breaking		Kavaltaminen Försnillning Embezzlement		Ryöstö Rån Robbery		Varastetun tavaran kätkeminen Döljande av tjuvgods Receiving of stolen goods		Petos Bedrägeri Fraud		Väkijuumien luvaton valmistus Olovlig tillverkning av alkohol-drycker Illicit distillation of spirits		Väkijuumien myynti Olovlig försäljning av alkohol-drycker Illicit sale of spirits		Muut väkijuumalakkia vastaan tehdyt rikokset Övriga brott mot lagen om alkohol-drycker Other offences against the Law on Alcoholic Beverages		Moottoriajoneuvoliikenne-rikokset Brott mot bestämmelser angtrafik med motorfordon Offences against Driving Regulations	
	1952	1953	1952	1953	1952	1953	1952	1953	1952	1953	1952	1953	1952	1953	1952	1953	1952	1953	1952	1953
1945	75		83 841		3 339		1 730		1 337		5 214		1 251		5 095		7 755		10 750	
1946	44		61 100		3 777		1 097		1 211		6 353		1 177		5 769		9 086		15 314	
1947	44		48 332		3 556		696		1 262		6 413		1 395		4 818		7 518		21 413	
1948	38		36 172		3 203		469		978		5 938		1 597		4 805		7 849		25 240	
1949	50		25 137		2 835		332		571		5 274		1 719		3 439		7 381		29 987	
1950	29		24 207		2 353		259		490		6 162		1 428		3 376		7 824		34 179	
1951	18		24 029		2 374		193		428		5 387		1 205		2 868		7 495		35 290	
1952	29		22 539		2 304		265		470		6 159		1 101		2 830		6 902		43 972	
I	3	1	1 841	1 818	194	244	15	20	53	30	466	505	77	73	260	224	597	312	3 240	3 897
II	4	1	1 515	1 330	175	194	22	10	50	54	466	577	47	49	231	197	667	354	2 817	3 524
III	—	5	1 367	1 581	204	187	16	12	39	38	900	470	61	92	292	277	635	396	3 293	4 762
IV	5	1	1 617	1 863	168	183	22	16	52	71	768	397	87	123	279	291	575	467	3 725	4 862
V	1	3	1 879	1 923	179	219	23	11	32	31	468	415	91	98	167	230	510	398	3 649	4 882
VI	—	2	1 937	2 108	179	199	27	24	16	15	356	442	108	128	154	217	665	423	3 330	4 242
VII	3		2 375		220		33		26		419		93		161		525		3 500	
VIII	2		2 201		141		29		32		464		103		179		508		3 663	
IX	5		2 119		202		25		46		400		101		213		567		3 672	
X	2		2 143		264		19		35		553		145		322		636		5 487	
XI	1		1 851		193		19		45		494		87		327		545		4 128	
XII	3		1 744		185		15		44		405		101		245		472		3 468	

## 40. Eri maiden tukkuhintaindeksit — Partprisindex i olika länder — Wholesale prices index for various countries

Vuosi ja kuukausi År och månad Year and month	Suomi Finland Tilastollinen päätoimisto Statistiska centralbyrån	Ruotsi Sverige Sveden Kommerskollegium	Norja Norge Norway Det Stat. Sentralbyrå	Tanska Danmark Denmark Det Stat. Departement	Alanko- maat Neder- länderna Netherlands Central Bureau v.d. Stat.	Iso Bri- tannia Storbri- tannien Great Britain Board of Trade	Ranska Frankrike France Statist. Générale	Sveitsi Schweiz Switzerland Office fédéral de l'industrie	Kanada Canada Domin. Bureau of Statistics	Yhdys- vallat Förenta staterna USA Bur. of Lab. Stat.
	(a)	(a)	(b)	(a)	(c)	(b)	(g)	(d)	(l)	(e)
1938 .....	114	111	100	112	102	100	100	100	102	..
1946 .....	286	186	169	210	251	173	648	200	132	..
1947 .....	825	199	175	232	271	189	989	208	139	96
1948 .....	1 090	214	181	254	281	216	1 712	217	164	104
1949 .....	1 098	216	184	260	(m) 104	227	1 917	206	194	99
1950 .....	1 265	227	209	293	117	259	(g) 108	203	211	103
1951 .....	1 809	299	258	373	143	315	138	227	240	115
1952 .....	1 793	317	276	364	140	323	145	220	226	112
1952 III..	1 849	322	271	377	143	328	149	222	231	112
IV..	1 817	321	270	371	142	325	147	221	227	112
V..	1 808	321	269	364	140	323	145	220	225	112
VI..	1 799	322	273	361	138	323	143	220	227	111
VII..	1 744	320	278	359	136	323	144	220	226	112
VIII..	1 740	319	278	357	137	320	144	220	224	112
IX..	1 734	316	284	353	138	318	143	219	222	112
X..	1 739	314	285	355	138	321	141	218	221	111
XI..	1 759	304	283	354	138	320	140	218	222	111
XII..	1 765	305	280	352	139	323	141	217	221	110
1953 I..	1 769	303	278	350	137	323	141	215	222	110
II..	1 771	302	276	349	136	319	139	213	221	110
III..	1 755	301	275	347	136	324	140	213	222	110
IV..	1 752	300	276	345	134	328	139	212	220	109
V..	1 738	299	276	343	135	326	139	214	220	110
VI..	1 726	299	276	342	134	325	139	213	..	..
VII..	1 714	*298	276	341	..	325	137	213	..	..
VIII..	1 699	..	..	334	..	..	..	..	..	..

## 41. Eri maiden elinkustannusindeksit — Levnädskostnadsindex i olika länder — Cost of living index for various countries

Vuosi ja kuukausi År och månad Year and month	Suomi Finland Sosiaal. tutkimus- toim. Byrån för social forskning	Ruotsi Sverige Sveden Kungliga Social- styrelsen (f)	Norja Norge Norway Det Stat. Sentral- byrå	Tanska Danmark Denmark Det Stat. Departement	Alanko- maat Neder- länderna Netherlands Central Bureau v.d. Stat.	Iso Bri- tannia Storbri- tannien United Kingdom Ministry of Labour	Ranska Frankrike France Statist. Générale	Sveitsi Schweiz Switzerland Office fédéral de l'industrie	Kanada Canada Domin. Bureau of Statistics	Yhdys- vallat USA Depart. of Labor
	(a)	(a)	(g)	(-a)	(h)	(l)	(b)	(k)	(l)	(l)
1938 .....	108	106	63	107	101	101	100	100	102	101
1946 .....	490	151	100	169	192	131	645	151	124	139
1947 .....	636	156	101	174	199	..	1 030	158	136	159
1948 .....	856	163	100	178	205	(j) 108	1 632	163	155	171
1949 .....	871	166	100	180	219	111	1 817	162	161	170
1950 .....	992	168	105	191	(g) 109	114	(g) 111	159	167	172
1951 .....	1 156	194	122	210	119	125	128	167	185	186
1952 .....	1 203	210	133	219	120	136	141	171	188	190
1952 III..	1 199	207	130	..	120	133	144	171	189	188
IV..	1 194	..	131	217	120	135	142	170	189	189
V..	1 197	..	131	..	119	135	139	171	187	189
VI..	1 195	213	131	..	119	138	137	171	187	190
VII..	1 196	..	135	220	120	138	136	171	188	191
VIII..	1 197	..	135	..	119	137	140	171	188	191
IX..	1 197	213	136	..	120	136	142	172	187	191
X..	1 216	..	136	220	120	138	141	171	185	191
XI..	1 215	..	136	..	119	138	140	171	185	191
XII..	1 217	213	135	..	120	138	141	171	184	191
1953 I..	1 210	..	134	221	120	138	141	170	184	190
II..	1 219	..	134	..	120	139	142	169	185	190
III..	1 219	213	135	..	120	140	141	169	184	190
IV..	1 219	..	135	219	120	141	140	169	184	190
V..	1 223	..	135	..	121	140	141	170	184	190
VI..	1 217	212	135	..	121	141	141	170	185	..
VII..	1 221	..	135	219	121	141	137	169	..	..
VIII..	1 225	..	135	..	..	..	..	..	..	..

(a) 1935 = 100. — (b) 1938 = 100. — (c) VII. 1938 — VI. 1939 = 100. — (d) VIII. 1939 = 100. — (e) 1947 — 49 = 100. — (f) Uusi sarja, johon eivät sisälly verot eivätkä sosiaaliset edut. — Ny serie, vari varken skatter eller sociala förmåner ingå. — New Series. — (g) 1949 = 100. — (h) 1938/39 = 100. — (i) I. IX. 1939 = 100. — (j) Uusi sarja. — Ny serie 17. VI. 1947 = 100. — (k) VIII. 1939 = 100. — (l) 1935/1939 = 100. — (m) 1948 = 100.

\*) Eennakkotietoja — Preliminära uppgifter. — Preliminary figures.

## Puutavaran uitto vuosina 1951 ja 1952.

### 1. Johdanto.

Tiedot vuoden 1952 uitoista on kerännyt samaan tapaan kuin aiemmin Suomen Uittajainyhdistys. Korkeitten painatuskustannusten vuoksi tilasto tälläkin kertaa julkaistaan supistetussa muodossa. Täydelliset yhdistelmät koko kerätystä aineistosta ovat saatavissa Uittajainyhdistyksen arkistosta.

Nyt laaditussa uittotilastossa luetellaan kaikkiaan 30 uittoyhdistystä. Kuivajoen, Mynäjoen ja Laatokan-Karjalan uittoyhdistysten välissä ei kuitenkaan uitettu puita v. 1952, vaikka yhdistykset mainitaan luetteloissa.

Yksityisuitoista ei toistaiseksi ole katsottu voitavan kerätä riittävästi yhtenäisiä tietoja. Yhdistelmät käsittävät siis vain ne puutavaran kuljetukset, joita uittoyhdistykset suorittavat sisävesissä uittamalla puita joko irrallaan, lautoissa tai nipuissa.

Tornion ja Muonion rajajokien uy:n välissä uitettu puumäärä on otettu tilastoon kokonaisuudessaan ja laskettu taulukoitten summiin. Näin on menetelty siitä syystä, ettei tunneta, mikä osa puutavarasta on peräisin Suomen, mikä Ruotsin puolelta. Yhdistyksen vuosikertomuksesta saadaan kyllä erikseen suomalaisten ja ruotsalaisten osakkaiden puumäärät, mutta kumpikin näistä ryhmistä saattaa sisältää sekä Suomen että Ruotsin puolelta rajaa peräisin olevia puita.

Huolimatta siitä, onko yhdistyksestä saatu täydellisiä tietoja vai ei, ne on taulukoissa lueteltu kaikki. Vaikka tilaston taulukot alkutietojen puutteellisuuden vuoksi ovat epätäydellisiä, niiden sarakkeet on kuitenkin laskettu yhteen, ja summariville merkitty, kuinka monta yhdistystä summa käsittää.

Vertailun helpoittamiseksi on tilastoon merkitty myös sellaisia summia, jotka sisältävät tietoja v: lta 1951 ja 1952. Lisäksi on eräistä asioista esitetty vastaavat summat myös pitemmältä ajanjaksolta. Vain tällaisia summia voidaan yleensä käyttää, kun halutaan selvittää vuodesta toiseen tapahtuneita muutoksia.

### 2. Uittoyhdistysten toimintapiiriin kuuluvat väylät.

Uittoja suorittaneiden uy:n väylien pituus oli v. 1952 16 012 km, josta uittoon käytettiin 13 223 km, eli 83 % väylien koko pituudesta. Edellisenä vuonna käytettiin vastaavasti väylien koko pituudesta uittoon 84 %.

## Virkesflottningen åren 1951 och 1952.

### 1. Inledning.

Uppgifterna om flottningen år 1952 ha insamlats på samma sätt som förut av Finlands flottareförening. På grund av höga tryckningskostnader publiceras statistiken även denna gång blott i sammandrag. Fullständiga sammanställningar av hela det behandlade materialet finnas tillgängliga i Flottareföreningens arkiv.

I den nu utarbetade flottningsstatistiken uppräknas sammanlagt 30 flottningsföreningar. I Kuivajoki, Mynäjoki och Laatokan-Karjala flottningsföreningars leder flottades dock ej virke år 1952, ehuru föreningarna upptas i förteckningarna.

Då man tillsvidare ej ansett sig kunna insamla tillräckligt enhetliga uppgifter om den enskilda flottningen, omfattar statistiken endast de virkestransporter, som flottningsföreningarna verkställt i insjövattnen genom att flotta virke antingen löst, i flottar eller i knippen.

De i vattendrag lydande under Torneå och Muonion Gränsälvars Flottningsförening flottade virkeskvantiteterna ha upptagits i statistiken i sin helhet och medräknats i tabellernas summor. Detta förfarande har följts då skilda uppgifter ej föreligga om de virkesmängder, som kommit från den finska och den svenska sidan. Föreningens årsberättelse innehåller visserligen skilda uppgifter om de finska och de svenska delägarnas virkeskvantiteter, med båda dessa grupper kunna innehålla virke från såväl den finska som den svenska sidan.

Oavsett om en förening lämnat fullständiga uppgifter eller ej, ha de alla upptagits i tabellen. Fastän de statistiska tabellerna på grund av de bristfälliga primäruppgifterna äro ofullständiga, ha kolumnerna likväl adderats, och vid slutsumman antecknats, huru många föreningar summan omfattar.

För att underlätta jämförelsen har i statistiken även upptagits summor omfattande samma föreningar åren 1951 och 1952. Dessutom har i en del fall medtagits motsvarande summor även för en längre tidsperiod. Endast dylika summor kunna i allmänhet användas, då man vill klarlägga från ett år till ett annat inträffade förändringar.

### 2. Längden av flottningsföreningarnas flottningsleder.

Längden av samtliga verksamma föreningars flottningsleder utgjorde år 1952 16 012 km, varav 13 223 km användes till flottning, eller 83 % av flottningsledernas totala längd. Föregående år användes på motsvarande sätt till flottning 84 % av flottningsledernas totala längd.

3. *Uitettut puumäärät.*

Puumäärien mittayksikkönä on, kuten aiemminkin, käytetty vain kiintokuutiometriä. Tässä tilastossa k.m<sup>3</sup> aina tarkoittaa todellista kuoretonta tilavuutta. Siten tukkien ja muiden kappaleittain mitattujen tavaramäärien tilavuus, kun se on ilmaistu k.m<sup>3</sup>:nä, on todellinen, eikä latvaläpimitan mukainen. Tällainen k.m<sup>3</sup> on se yleismitta, joksi tämän tilaston kaikki mitat on muunnettu, kun tarvitaan erilaisten puutavarain summia yhteenlaskukelpoisina yhteismitallisina suureina. Kun uittoyksiköt ovat eri yhdistyksissä erilaiset, eivät eri yhdistysten uittoyksikkömäärät ole toisiinsa verrattavissa eikä niitä voida laskea yhteen.

Puutavaralajeittaista luokittelua ei tässä enempää kuin aiemmissa uittoilastoissa ole saatu yksityiskohtaisemmaksi kuin kaksi ryhmää käsittäväksi: pölkyyttäin mitattava tavara ja pinotavara. Edellinen ryhmä, josta tilastossa käytetään lyhyden vuoksi nimitystä tukit, käsittää pääasiassa sahatukkeja. Siihen sisältyy melkoisesti muutakin järeätä puutavaraa, kuten ratapölkkyjä ym. sekä rankoina uitettua paperipuuta. Pinotavaran pääosan muodostavat paperipuut, kaivospölyt, halot ja halkorangat.

Puulajeittain puumäärät on jaettu vain havupuihin ja lehtipuihin, koska sen tarkempaa erittelyä ei voida ainakaan toistaiseksi saada. Tätäkään jaoittelua ei ole saatu kaikista uittoyhdistyksistä.

Useimmissa yhdistyksissä edellisestä uittokaudesta talvehtineiden ja kertomuskautena uitettaviksi saatujen puumäärien summa on tilastossa sama kuin perille uitettuina luovutettujen ja seuraavaan uittokauteen talvehtimaan jääneiden määrien summa. Se johtuu siitä, että uittoyhdistysten tilastoissa tavallisesti esiintyy vain yhden mittauksen tulos, eikä niistä siten saada selville uittohäviötä muuta kuin eräissä tapauksissa. Niissäkään yhdistyksissä, joissa mainitut kaksi summaa eroavat toisistaan, erotus ei aina ole varma uittohäviön osoittaja, sillä tähän erotukseen vaikuttavat osaltaan myös mittauserot.

Puumääriä käsittelevät tiedot on esitetty taulukko-osan taulukoissa 2 ja 3. Näihin on merkitty kahdenlaisia summasarjoja. Ensinnäkin on laskettu yhteen puumäärät sellaisinaan. Tämä puumäärä on kuitenkin suurempi kuin uittoyhdistysten todella kuljettama, koska siihen sisältyvät myös ne määrät, jotka ovat olleet useamman kuin yhden yhdistyksen uitossa ja ovat siten tulleet kahteen, vieläpä mahdollisesti eräiltä osilta kolmeenkin kertaan mainittuun summaan. Yhdistyksestä toiseen siirtyneet määrät näkyvät taulukon 2 sarakkeista 8 ja 9. Jotta päästäisiin summaan, jossa samat erät eivät esiinny kuin yhden kerran, täytyy yhdistyksestä toiseen siirtyneet määrät vähentää koko uitossa olleesta summasta. Vähentämätöntä summaa sanotaan taulukossa 2 ja seuraavassa esityksessä kokonaissummaksi ja toista, jossa samat puumäärät eivät esiinny kuin yhden kerran, sanotaan todelliseksi summaksi.

Uittotavaran siirtymistä uittoyhdistyksestä toiseen tapahtuu seuraavissa tapauksissa.

Länsi-Lapin uy:stä siirtyy puita Tornion ja Muonion rajajokien uy:een. Viimeksi mainittuun siirtyy puita myös ruotsalaisilta uy:iltä. Nämä siirtymämäärät, joiden puumääriä ei tunneta, eivät sisälly kuitenkaan tilastoon kaksinkertaisina.

Pohjois-Karjalan uy:stä joutuu puita Savon uy:een ja Savon uy:stä niitä siirtyy Kiepinsalmen uy:een, josta niitä

3. *Flottad virkeskvantitet.*

Virkeskvantiteterna anges, såsom förut, endast i kubikmeter fast mått. I denna statistik avser f.m<sup>3</sup> alltid verkligt fast mått under bark. "Sålunda är även kubikmassan för stock och övriga varuslag som mätas styckevis, då denna är angiven i f.m<sup>3</sup>, verklig och inte uträknad enligt vanlig toppmätning. Till detta f.m<sup>3</sup>-mått ha alla mått i denna statistik förvandlats, då det för de olika träslagen erfordras kommensurabla summor, som kunna adderas. Då flottningsenheterna i de olika föreningarna variera, äro de av de olika föreningarna flottade kvantiteterna icke jämförbara med varandra och kunna ej heller adderas.

Klassificeringen enligt trävaruslag omfattar här, såsom tidigare endast två grupper: virke som mätes stockvis och klenvirke. Den förra gruppen, som i statistiken för korthets skull kallas stock, omfattar huvudsakligen sågstock. Häri ingå även en betydande mängd grövre trävaror, såsom sliprar o. s. v. samt som långved flottad pappersved. Klenvirket utgöres huvudsakligen av pappersved, props, ved och långved.

Virket har uppdelats endast i barrträd och lövträd, då noggrannare specifikation icke åtminstone tillsvidare kan erhållas. Icke ens denna uppdelning har erhållits från alla flottningsföreningar.

För de flesta föreningar är summan av de virkeskvantiteter, som övervintrat från föregående flottningsperiod och de som under berättelseåret mottagits för flottning, i statistiken lika med summan av de virkeskvantiteter, som utlevererats efter verkställd flottning, och de mängder, som lämnats att övervintra till följande flottningsperiod. Detta beror på att flottningsföreningarnas statistik vanligtvis grundar sig på en enda mätning, och sålunda framgår icke därav förlusterna vid flottningen utom i vissa fall. Även i fråga om de föreningar, för vilka nämnda två summor skilja sig från varandra, utvisar differensen icke alltid en flottningsförlust, ty skillnaden kan också delvis bero på mätningen.

Uppgifter om virkeskvantiteterna ingå i tabellerna 2 och 3 i tabellavdelningen. I dessa tabeller finnas två slags sifferserier. Först ha virkeskvantiteterna adderats såsom sådana. Den härigenom erhållna virkeskvantiteten är likväl större än den, som flottningsföreningarna i själva verket flottat, då däri ingå även de kvantiteter, vilka flottats av mera än en förening och som därför ingå två eller eventuellt tre gånger i nämnda summa. De från en förening till en annan överlämnade kvantiteterna framgå av kolumnerna 8 och 9 i tabell 2. För att erhålla en summa, i vilken samma kvantiteter icke förekomma mer än en gång, måste man från slutsumman subtrahera de kvantiteter, som överförts från en förening till en annan. Den oförminskade summan kallas i tabell 2 och i följande framställning totalsumma och den andra, i vilken virkeskvantiteterna upptagas endast en gång, verklig summa.

Överföring av virke från en flottningsförening till en annan förekomma i följande fall.

Från Länsi-Lapin Uittoyhdistys överföres virke till Tornion ja Muonion Rajajokien Uittoyhdistys. Till den sistnämnda överföres virke även från svenska flottningsföreningar. De överförda kvantiteterna, vilkas storlek ej är bekant, ingå likväl ej i statistiken två gånger.

Från Pohjois-Karjalan Uittoyhdistys kommer virke till Savon Uittoyhdistys och från Savon Uittoyhdistys till Kie-



luovutetaan Kymin uy:een. Savon uy:stä siirtyy puita myös eteläisempää tietä Kymin uy:een.

Uitetuista puumääristä on saatu tiedot kaikilta 27:ltä uittoja suorittaneelta uy:ltä. Taulukko-osan taulukosta 2 b nähdään, että v. 1952 luovutettujen ja talvehtimaan jääneiden puumäärien kokonaissumma näissä yhdistyksissä oli 10.7 milj. k-m<sup>3</sup>. Kun tästä määrästä oli 1.6 milj. k-m<sup>3</sup> yhdistyksestä toiseen siirtyvää, jäi todelliseksi summaksi 9.1 milj. k-m<sup>3</sup>. V. 1951 oli vastaava kokonaissumma 12.4 milj. k-m<sup>3</sup> ja todellinen summa 10.9 milj. k-m<sup>3</sup>. Kokonaissumma v. 1952 oli siten 14 % ja todellinen summa 17 % pienempi kuin v. 1951.

Perille uitettuina luovutetuista vv:lta 1951 ja 1952 saadaan vertailuaineistoa edellämaituista 27 uy:stä. Seuraava asetelma osoittaa tätä vertailua.

*Perille uitettuina luovutetut puumäärät (tod. summat) 27 uy.  
Utlevererade virkesmängder (verkliga summor) 27 flf.*

Vuosi År	Tukkeja Stock	Pinotavaraa Klenvirke		Yhteensä Summa
		1 000 k-m <sup>3</sup> — 1 000 f-m <sup>3</sup>		
1951 .....	7 383	3 232		10 615
1952 .....	5 531	3 338		8 869
		% summasta — % av summan		
1951 .....	69.6	30.4		100.0
1952 .....	62.4	37.6		100.0

Edullisten uitto-suhteiden ansiosta jäi myös v. 1952 vähän puita väyliin talvehtimaan, nimittäin 0.28 milj. k-m<sup>3</sup>. Vastaava määrä v. 1951 oli 0.25 milj. k-m<sup>3</sup>.

Uittoyhdistysten suorittamasta koko kuljetustyön määrästä eivät kuitenkaan pelkät puumäärät anna oikeata kuvaa. Sen selvittämiseksi on otettava huomioon myös uitto-matka. Taulukossa 4 esitetään yhdistysten uittoyksikkö-km:n ja m<sup>3</sup>-km:n määrät. Edellisiä ei voida summata, koska yksiköt ovat eri suuria. Sellaisia yhdistyksiä, joiden m<sup>3</sup>-km:n määrä tunnetaan sekä kertomusvuodelta että edelliseltä vuodelta on kaikkiaan 18.

Niissä, kuten taulukosta 4 huomataan, useimpien yhdistysten m<sup>3</sup>-km:n määrä oli v. 1952 pienempi kuin v. 1951. Koko summasta laskien on vähentyminen ollut 15 %.

#### 4. Uittokustannukset.

Uittokustannusten erittelyä esittävä lomake asianomaisine selontekoineen on julkaistu viimeksi Tilastokatsauksien numerossa 5—6 vuodelta 1948, joten tässä yhteydessä viitataan vain siihen.

Tiedot uittoyhdistysten kustannuksista v. 1952 esitetään pääryhmittäin taulukkona 5. Kustannustiedot on saatu 23 uy:stä.

Vertailukelpoiset luvut vuosilta 1951 ja 1952 voidaan laskea 23 uy:stä. Niiden summat osoittavat yhteisten kustannusten jakaantuneen pääryhmiin seuraavasti:

pinsalmen Uittoyhdistys, varifrån det överlämnas till Kymin Uittoyhdistys. Från Savon Uittoyhdistys överföres virke även en sydligare väg till Kymin Uittoyhdistys.

Uppgifter om flottad virkeskvantitet har erhållits från samtliga 27 flottningsföreningar, vilka utfört flottningar. Av tabell 2 b i tabellavdelningen framgår, att den av dessa föreningar år 1952 flottade virkesmängden (totalsumman av levererat och övervintrat virke) utgjorde 10.7 milj. f-m<sup>3</sup>. Då av denna kvantitet 1.6 milj. f-m<sup>3</sup> utgjordes av från en förening till en annan överfört virke, blir den verkliga summan 9.1 milj. f-m<sup>3</sup>. År 1951 utgjorde den motsvarande totalsumman 12.4 milj. f-m<sup>3</sup> och den verkliga summan 10.9 milj. f-m<sup>3</sup>. Totalsumman år 1952 var sålunda 14 % och den verkliga summan 17 % mindre än år 1951.

Jämförelsematerial rörande flottat och utlevererat virke åren 1951 och 1952 erhålles även från ovannämnda 27 flottningsföreningar. Följande sammandrag belyser denna jämförelse.

På grund av förmånliga flottningsförhållanden blev även år 1952 blott en ringa mängd trävaror — 0.28 milj. f-m<sup>3</sup> — över vintern i flottningslederna. Motsvarande mängd år 1951 var 0.25 milj. f-m<sup>3</sup>.

Enbart virkeskvantiteterna giva likväl icke en riktig bild av storleken av det arbete flottningsföreningarna utfört. För att klarlägga detta bör även längden av flottningssträckan beaktas. Tabell 4 belyser antalet flottningsenhets-km och m<sup>3</sup>-km för olika föreningar. De förra kunna icke summeras, enär enheterna äro olika. Sammanlagt 18 föreningar ha för berättelseåret och föregående år lämnat dylika uppgifter.

Av tabell 4 framgår härvid att inom många föreningar antalet m<sup>3</sup>-km år 1952 var mindre än år 1951. Om hela summan beaktas har minskningen varit 15 %.

#### 4. Flottningskostnaderna.

Den blankett, som framlägger fördelningen av flottningskostnaderna jämte nödiga tilläggsförklaringar har senast återgivits i Statistiska översikter n:o 5—6 för år 1948, till vilket nummer må hänvisas för närmare uppgifter.

Uppgifter om flottningsföreningarnas kostnader år 1952 fördelade på huvudgrupper lämnas i tabell 5. Uppgifter ha erhållits av 23 flottningsföreningar.

För 23 flottningsföreningar kunna jämförbara tal erhållas för åren 1951 och 1952. Av dessa summor framgår, att de gemensamma kostnaderna fördela sig på huvudgrupperna på följande sätt:

	1951		1952		Lisäystä (+) tai vähennystä (—) edell. v:sta Ökning (+) eller minskning (—) från föregående år %
	Milj. mk	%	Milj. mk	%	
Yleiskustannukset — Allmänna kostnader .....	265.1	10	277.7	10	+ 5
Väylärakennuskust. — Flottledsanläggningar .....	249.8	9	305.8	11	+22
Varsinaiset uittokust. — Egentl. flottningskostn. ....	1 415.0	52	1 372.5	51	— 3
Erottelulaitteiden kust. — Skiljeverkskostn. ....	224.3	8	201.1	7	—10
Varsinaiset erottelukust. — Egentl. skiljekostn. ....	582.6	21	565.1	21	— 3
Yhteensä — Summa	2 736.8	100	2 722.2	100	— 1

Kokonaiskustannukset ovat edellisestä vuodesta hieman alentuneet. Se ei johdu työpalkkojen alentumisesta, vaan pääasiassa pienentyneestä puumäärästä ja edullisista vesija sääsuhteista.

Kustannusten suhteellinen jakaantuminen eri pääryhmiin on v. 1952 ollut suunnilleen samanlainen kuin v. 1951. Maininnan kuitenkin ehkä ansainnee se, että varsinaisten erottelukustannusten suhteellinen osuus oli v. 1952 jonkin verran pienempi kuin v. 1951.

Koska puumäärät vuosittain vaihtelevat, saadaan kustannuksista parempi käsitys, jos ne lasketaan puumäärän yksikköä kohden. Seuraavassa esitetään eräitä sillä tavalla tehtyjen laskelmien tuloksia.

Yhdistyksiä, joista v:n 1951 ja v:n 1952 kustannuksista ja puumäärästä voidaan laskea vertailusummat, on, kuten taulukosta 6 ilmenee, 23. Ne ovat näinä kahtena vuotena uittaneet seuraavat puumäärät (luovutetut + talvehtimaan jääneet puut, kokonaissummat):

V. — År 1951 .....	12 415 219 k-m <sup>3</sup> — f-m <sup>3</sup>
„ „ 1952 .....	10 684 751 „ „

Jakamalla kustannuslajien summat näillä puumäärillä, saadaan kustannukset uittettua k-m<sup>3</sup> kohden.

De totala kostnaderna ha sedan föregående år något sjunkit. Orsaken härtill är icke, att arbetslönerna ha minskat utan huvudsakligen den minskade virkesmängden och synnerligen gynnsamma såväl vatten- som väderleksförhållanden.

Kostnadernas proportionella fördelning på olika huvudgrupper har år 1952 förblivit ungefär oförändrad jämfört med år 1951. Dock bör måhända påpekas att de egentliga skiljekostnadernas relativa andel år 1952 var något mindre än år 1951.

På grund av att virkeskvantiteterna varierar år från år, erhåller man en bättre uppfattning om förhållandena, ifall kostnaderna räknas per virkesenhet. I det följande lämnas resultatet av en del sådana uträkningar.

För 23 föreningar kunna, som av tabell 6 framgår av kostnaderna och virkeskvantiteterna under åren 1951 och 1952 jämförelsesummor uträknas. Dessa föreningar ha under ifrågavarande två år flottat sammanlagt följande virkeskvantiteter (totalsummorna av levererat och övervintrat virke):

Genom att dividera summorna av de olika kostnaderna med dessa virkeskvantiteter, fås kostnaderna per flottad f-m<sup>3</sup>.

Kustannukset penneinä uittettua k-m<sup>3</sup> kohden. — Kostnader i penni per flottad f-m<sup>3</sup>.

	1951	1952	Lis. tai väh. Ökn. el. minskn. %
1. Rakennusten, kiinteiden laitteiden ja väylien muiden perusparannusten poistot — Avskrivningar på byggnader och andra fasta anläggningar .....	2 733.3	2 705.6	— 1
2. Kaluston vuosikustannukset — Inventariestikustannukset .....	1 935.0	2 430.3	+26
3. Liikepääoman korot — Räntor på rörelsekapital .....	575.3	544.3	— 5
4. Muut korot — Övriga räntor .....	470.2	570.2	+21
5. Hallinto- ja johtohenkilökunnan palkat — Löner åt förvaltning .....	475.3	553.2	+16
6. Työpalkat — Arbetslöner .....	12 311.2	14 378.0	+17
7. Tarveaineet — Material .....	1 111.7	1 390.5	+25
8. Työväen vakuutus ja avustukset — Arbetarförsäkring och understöd åt arbetare .....	246.2	303.0	+23
9. Vahingonkorvaukset ja maanvuokrat — Skadeersättningar och arrenden ..	127.9	169.1	+32
10. Kalanviljelyslaitokset — Fiskodlingsanstalter .....	29.0	34.6	+19
11. Muut kustannukset — Övriga kostnader .....	2 029.2	2 398.8	+18
Yhteensä — Summa	22 044.2	25 477.6	+16

Asetelma osoittaa, että kustannukset uittettua k-m<sup>3</sup> kohden ovat yleensä nousseet. Vain rakennusten ym. poistot ja liikepääoman korot ovat vähän alentuneet. Kaikki kustannukset huomioonottaen ovat kustannukset k-m<sup>3</sup> kohden

Tabellen utvisar, att kostnaderna per flottad f-m<sup>3</sup> allmänt ha stigit. Endast avskrivningar på byggnader m. m. samt räntor på rörelsekapital ha något sjunkit. Om samtliga kostnader beaktas, ha dessa stigit med 16 % per f-m<sup>3</sup>

nousseet 16 % edellisestä vuodesta. Se johtuu pääasiassa pienentyneestä puumäärästä.

Suhteellisten kustannusten selvittämiseksi on taulukkoon 7 vielä laskettu lukuja pääryhmittäin 1 000 m<sup>3</sup>-km kohden, mitkä luvut samalla osoittavat kustannukset penneinä 10 m<sup>3</sup>-km kohden ja mitkä tekevät mahdolliseksi eri uittoväylien kuljetustyön kustannusten vertailun.

#### 5. Uittoväylien pääomakustannukset.

Tiedot siitä, kuinka suuret pääomat oli sidottu kunkin uittoyhdistyksen väylässä tilivuoden 1952 lopussa, saatiin 21 uy:stä. Tämä pääomamäärä, joka vuotuisena poistona vastaisten vuosien uitoissa peritään uittotavaran omistajilta oli 619.2 milj. mk.

Vv:n 1951 ja 1952 vertailu, joka käsittää 19 uy:n pääomakustannusten summan, osoittaa, että pääomakustannukset v:n 1952 lopussa olivat 5 % suuremmat kuin v:n 1951 lopussa.

Tietoja siitä, kuinka paljon tilivuonna 1952 on kunkin uittoyhdistyksen väylään sijoitettu uusia pääomakustannuksia ja mitkä joutuvat vastaisina poistoina käsiteltäviksi kustannuksissa, saatiin 11 uy:stä. Nämä uittoyhdistykset tekivät väyliinsä tällaisia uusia pääoman sijoituksia v. 1952 389.6 milj. mk. Vv:n 1951 ja 1952 vertailuun saadaan tiedot 11 uy:stä. Ne osoittavat, että sijoitukset v. 1952 olivat 11 % suuremmat kuin edellisenä vuonna.

#### 6. Uittoyhdistysten varat ja velat.

Toisiaan vastaavat varojen ja velkojen yhteismäärät (22 uy:stä) olivat v. 1951 1 034.9 milj. mk ja v. 1952 1 038.4 milj. mk. Summat ovat siis pysyneet molempina vuosina suunnilleen saman suuruisina.

#### 7. Työtilasto.

a. Työväen ja työpäivien lukumäärä. Työläisiä oli 22 uy:ssä, joista tietoja on saatu keskimäärin kuukaudessa v. 1952 3 554.

10-tuntiseksi muunnettujen työpäivien toisiaan vastaavat lukumäärät voidaan vv:lle 1951 ja 1952 laskea 21 uy:stä. Ne olivat v. 1951 1 292 567 ja v. 1952 1 170 340. Näistä 300:lla jakamalla johdetut vastaavat vuosityöntekijäin lukumäärät olivat v. 1951 4 309 ja v. 1952 3 901. V:sta 1951 v:een 1952 on siten vuosityöntekijäin lukumäärässä näissä yhdistyksissä tapahtunut 9 %:n alentuminen.

Näiden 21 uy:n työpäivien summat ja niiden uittamat puumäärät (luovutetut + talvehtimaan jääneet määrät, kokonaissummat) sekä näistä luvuista laskettu työpäivien lukumäärä 1 000 k.-m<sup>3</sup> kohden nähdään seuraavasta asetelmasta.

sedan föregående år. Detta orsakas i huvudsak av minskad virkeskvantitet.

För att utröna de relativa kostnaderna har man i tabell 7 ännu uträknat tal enligt huvudgrupper per 1 000 m<sup>3</sup>-km, vilka tal samtidigt utvisa kostnaderna i penni per 10 m<sup>3</sup>-km och vilka möjliggöra en jämförelse mellan kostnaderna för transportarbetet i de olika flottningslederna.

#### 5. Flottningsledningarnas kapitalkostnader.

Uppgifter om storleken av de kapital, som voro placerade i föreningarnas flottningsleder i slutet av redovisningsåret 1952 erhöles av 21 flottningsföreningar. Detta belopp, som i form av årliga avskrivningar uppbäres av ägarna till det flottade virket vid flottning under kommande år, utgjorde 619.2 milj. mk.

Jämförelsen mellan åren 1951 och 1952, som omfattar summan av 19 flottningsföreningars kapitalkostnader, utvisar, att dessa i slutet av år 1952 voro 5 % större än i slutet av år 1951.

Uppgifter om huru mycket nytt kapital under redovisningsåret 1952 placerats i föreningens flottningsleder erhöles av 11 föreningar. Dessa kapitalutgifter betraktas som kostnadsposter, då de i framtiden måste amorteras. I dessa föreningars flottningsleder placerades år 1952 389.6 milj. mk. På basen av uppgifter från 11 flottningsföreningar har jämförelsen mellan åren 1951 och 1952 utarbetats. Härvid har man även konstaterat, att kapitalplaceringarna år 1952 voro 11 % större än föregående år.

#### 6. Flottningsföreningarnas tillgångar och skulder.

Jämförliga totalsummor för 22 föreningar beträffande tillgångar och skulder utgjorde år 1951 1 034.9 milj. mk och år 1952 1 038.4 milj. mk. Summorna ha sålunda under båda åren varit ungefär lika stora.

#### 7. Arbetsstatistik.

a. Antalet arbetare och arbetsdagar. Antalet arbetare utgjorde i 22 föreningar, av vilka uppgifter erhållits, i genomsnitt per månad år 1952 3 554.

Antalet jämförbara till 10-timal förvandlade arbetsdagar kan för åren 1951 och 1952 uträknas för 21 flottningsföreningar. Dessa utgjorde år 1951 1 292 567 och år 1952 1 170 340. Antalet årsarbetare som erhållits från nämnda tal genom att dividera med 300 utgjorde år 1951 4 309 och år 1952 3 901. Från år 1951 till år 1952 har sålunda antalet årsarbetare i dessa föreningar minskats med 9 %.

Av följande sammanställning framgår hela antalet arbetsdagar inom dessa 21 flottningsföreningar, den flottade virkesmängden (totalsummorna av levererat och övervintrat virke) samt antalet arbetsdagar per 1 000 f.-m<sup>3</sup>, som uträknats på basen av dessa siffror.

Vuosi År	Työpäivien lukumäärä Antalet arbetsdagar	Uttettu puumäärä Flottad virkes- kvantitet : k.-m <sup>3</sup> —f.-m <sup>3</sup>	Työpäiviä 1 000 k.-m <sup>3</sup> kohden Arbetsdagar per 1 000 f.-m <sup>3</sup>
1951	1 292 567	11 526 428	112.1
1952	1 170 340	9 797 281	119.5

Työmenekki 1 000 k.-m<sup>3</sup> kohden oli siis v. 1952 7 % suurempi kuin edellisenä vuonna. Tällaiseen tulokseen ovat todennäköisesti olleet pääasiallisimpana syynä pienentyneet puumäärät.

b. Työpalkat. V:n 1952 työpalkkatilasto on laadittu samojen perusteiden mukaan kuin edellisinä vuosina. Tilastolomakkeeseen merkitään tuntipalkka erikseen uitossa ja erottelussa. Urakka- ja kuukausipalkkoja ei oteta lukuun. Erottelupalkoista ei ole tehty yhdistelmiä eikä niitä ole otettu uitotilaston taulukkoihin siitä syystä, että erottelussa palkanmaksun perusteina yleisesti käytetään sekä aikaa että eroteltua puumäärää. Pelkät tuntipalkat antaisivat siitä syystä harhaan johtavan kuvan erottelupalkoista. Yleensäkin on uittoyhdistysten palkkatasolaskelmista sanottava, etteivät ne liene laadittu joka suhteessa aivan samoin perustein.

Uitotyöpalkoille on laskettu indeksit, joiden laskemisessa on noudatettu ns. ketjuindeksin ajatusta. Kunkin vuoden työpalkka lasketaan prosentteina aina edellisen vuoden palkasta.

Nämä indeksit on ensin laskettu väylittäin, milloin alkutiedot on ilmoitettu väylittäin. Niistä on laskettu yleisindeksi koko yhdistykselle ottamalla väyläindekseistä painottamaton aritmeettinen keskiarvo. Painotettu keskiarvo olisi ollut tähän tarkoitukseen parempi, mutta sen laskemiseen tarvittavia alkutietoja ei ole kaikista tapauksista ollut saatavissa.

Oulujoen vesistöissä ja siitä pohjoiseenpäin vaihtelivat tuntipalkat uitossa v. 1952 95 markasta lähes 118 markkaan. Maan eteläpuoliskon vesistöissä palkkakeskimäärät vaihtelivat 81 markasta (Noormarkun—Merikarvian) 112 markkaan. Korkeimmat olivat palkat Oulujoen eteläpuolella Kymen uyt:ssä väylällä Kalkkinen—Kotka, Porvoon ja Savon uittoyhdistyksissä.

Kun edellä esitetyllä tavalla lasketaan yhdistyksiltäin palkkaindeksien painottamattomat keskiarvot, saadaan seuraavat luvut.

V. —	Är 1947	144
”	” 1948	132
”	” 1949	103

c. Tapaturmat. V. 1952 toiminnassa olleista yhdistyksistä antoi 19 uy. tietoja tapaturmista. Niiden määrä oli 524. Tapaturmat aiheuttivat enintään 3:n päivän työkyvyttömyyden 79:ssä tapauksessa ja ohimenevän, yli 3:n päivän työkyvyttömyyden 442 tapauksessa. Työkyvyn elinikäisen vähennyksen tai täydellisen menetyksen aiheutti 1 tapaturma. Kuoleman aiheutti 2 tapaturmaa.

Tapaturmien lukumäärä 1 000 vuosityöntekijää kohden oli v. 1952 17:stä uittoyhdistyksestä saatujen tietojen perusteella yhteensä 127.1.

Mainittakoon, että tässä tapaturmatilastossa otetaan huomioon vain ne tapaukset, jotka ovat aiheuttaneet korvauksen suorittamisen.

Seuraava asetelma osoittaa, kuinka suuriksi uittoyhdistysten tapaturmavakuutuslaitoksille maksamat vakuutusmaksut ovat muodostuneet laskettuina keskimäärin tapaturmaa kohden.

d. Lakot ja sulut. Uittoyhdistysten ilmoitusten mukaan v:n 1952 uittoja eivät lakot enempää kuin työsulutkaan häirinneet.

Under år 1952 var arbetsförbrukningen sålunda 7 % större per 1 000 f-m<sup>3</sup> än föregående år. Den minskade virkesmängden har förmodligen utgjort den största orsaken till detta förhållande.

b. Arbetslönerna. Statistiken över arbetslönerna år 1952 har utarbetats enligt samma principer som föregående år. I det statistiska formuläret antecknas timlönen för flottningen och för åtskiljande särskilt. Summa- och månadslöner beaktas ej. Något sammandrag av lönerna vid skiljeverken har icke utarbetats, ej heller ha dessa medtagits i flottningsstatistikens tabeller, beroende på att dessa löner delvis beräknats som tidlöner, delvis åter med ledning av åtskild virkesmängd. Enbart timlöner gäve därför en vilseledande bild av lönerna för skiljandet. Överhuvudtaget bör beträffande flottningsföreningarnas lönekalkyler framhållas, att dessa inte i varje hänseende torde ha uppgjorts på alldeles samma grunder.

För lönerna vid flottning har uträknats index, varvid man följt den s.k. kedjeindexprincipen. Arbetslönen för varje år uträknas alltid som hundradelar på basen av föregående års lön.

Denna index har, om grundmaterialet varit grupperat efter flottningsled, först uträknats per flottningsled. På basen av dessa siffror har uträknats en generalindex för hela föreningen genom att ur indexsiffrorna för flottningslederna uträkna ett ovägt aritmetiskt medeltal. Ett vägt medeltal skulle för detta ändamål ha varit bättre, men de primäruppgifter, som erfordras härför, har icke i alla fall stått till buds.

I Uleåälvs vattendrag och därifrån norrut varierade timlönerna vid flottning år 1952 mellan 95 och 118 mk. I södra hälften av landet varierade medellönerna mellan 81 mk och 112 mk (Noormarkku—Merivaara). Högst voro lönerna söder om Uleåälv i Kymi fl. längs flottningsleden Kalkkinen—Kotka samt i Borgå och Savo flottningsföreningar.

De på nyssnämnda sätt uträknade ovägda medeltalen för löneindex föreningsvis, äro följande:

V. —	Är 1950	124
”	” 1951	132
”	” 1952	102

c. Olycksfall. Av år 1952 verksamma föreningar gav 19 föreningar uppgifter om olycksfall. Antalet olycksfall var 524. Olycksfallen förorsakade högst 3 dagars oförmåga till arbete i 79 fall och en övergående oförmåga till arbete i över 3 dagars tid i 442 fall. Nedsatt eller total förlust av arbetsförmåga förorsakade 1 olycksfall. Två olycksfall förorsakade döden.

Olycksfallens antal per 1 000 årsarbetare utgjorde år 1952 på basen av uppgifter från 17 flottningsföreningar sammanlagt 127.1.

Här må nämnas, att i denna olycksfallsstatistik endast beaktas de fall, vilka föranlett skadeersättning.

Följande sammanställning utvisar, huru stora de av flottningsföreningarna till olycksfallsförsäkringsbolagen per olycksfall erlagda genomsnittliga försäkringsavgifterna ha varit.

d. Strejker och lockouter. Enligt uppgifter från flottningsföreningarna stördes flottningarna år 1952 varken av strejker eller lockouter.

Vuosi År	Tietoja antaneiden yht. lukumäärä Antalet föreningar, som lämnat uppgifter	Tapaturmien lukumäärä Antalet olycks- händelser	Uy:n maksamat tapaturmavakuutusmaksut Av föreningarna erlagda olycksfallsförsäkringar	
			yhteensä summa mk	tapaturmaa kohden per olycksfall mk
1949	26	714	15 660 040	21 933
1950	26	562	14 661 520	26 088
1951	17	379	11 785 243	31 096
1952	19	524	17 698 968	33 777

## 8. Uittokausi.

Tietoja antaneet yhdistykset jakaantuivat uittokauden pituuden mukaan vv. 1948—1952 allaolevan taulukon mukaisesti.

## 8. Flottningssäsongen.

De föreningar, som lämnat uppgifter, fördela sig efter flottningssäsongens längd åren 1948—1952 såsom av nedanstående tabell framgår.

Uittokauden pituus Flottningssäsongens längd	Uy:n lukumäärä Antalet flottningföreningar				
	1948	1949	1950	1951	1952
Enintään 30 p.	—	2	2	2	2
31—60 »	2	1	4	4	6
61—90 »	4	9	8	6	4
91—120 »	5	3	3	4	5
121—150 »	4	4	5	3	3
151—180 »	8	5	2	5	6
Yli 180 »	4	3	2	2	1
Yhteensä — Summa	27	27	26	26	27

## 9. Osakkaiden lukumäärä.

Uittoyhdistysten osakkaiden toisiinsa vastaavien lukumäärien summat 26 uy:ssä olivat v. 1951 247 ja v. 1952 227. Osakkaiden lukumäärä oli siis v. 1952 n. 8 % pienempi kuin v. 1951.

## 9. Intressenternas antal.

Åren 1951 och 1952 utgjorde de jämförbara summorna av antalet intressenter i 26 flottningföreningar 247 respektive 227. Antalet intressenter var således 1952 ca 8 % mindre än år 1951.

V. Pöntynen

### TAULUKKO-OSASTO — TABELL-AVDELNING

Taulukko 1. *Uittoyhdistysten nimet ja osoitteet.* — Tabell 1. *Flottningsföreningarnas namn och adresser.*

N:o ja nimi — N:r och namn	Postiosoite — Postadress
1. Länsi-Lapin Uittoyhdistys	Rovaniemi, Vapaudentie 14
2. Tornion ja Muonion Rajajokien Uittoyhdistys — Torneå och Muonio Gränsälvars Flottningsförening	Haparanda, Box, 363
3. Kemijoen Uittoyhdistys	Rovaniemi
4. Simojoen Uittoyhdistys	Simo as.
5. Kuivajoen Uittoyhdistys	Oulu — Uleåborg
6. Iijoen Uittoyhdistys	»
7. Kiiminginjoen Uittoyhdistys	»
8. Oulujoen Uittoyhdistys	Kajaani, Teppana
9. Siikajoen Uittoyhdistys	Oulainen
10. Pyhäjoen Uittoyhdistys	»
11. Kalajoen Uittoyhdistys	»
12. Lestijoen Uittoyhdistys	Kannus
13. Kokkolan Uittoyhdistys — Gamlakarleby Flottningsförening	Kokkola — Gamlakarleby
14. Pietarsaaren Uittoyhdistys	Pietarsaari — Jakobstad
15. Noormarkun—Merikarvian Uittoyhdistys	Noormarkku
16. Kokemäenjoen Uittoyhdistys	Vammala
17. Mynäjoen Uittoyhdistys	Rauma—Repola Oy, Rauma
18. Paimionjoen Uittoyhdistys	Paimio, Tarvasjoki
19. Salonjoen Uittoyhdistys	Salo, Vartsala
20. Kiskonjoen Uittoyhdistys	Rauma—Repola Oy, Rauma
21. Lohjan Uittoyhdistys	Lohja—Lojo
22. Vantaanjoen Uittoyhdistys — Vanda Flottningsförening	Aug. Eklöf, Borgå
23. Borgå Flottningsförening	Borgå
24. Forsby Flottningsförening	Koskenkylän saha
25. Tessjö Flottningsförening	»
26. Kymin Uittoyhdistys	Kotka, Kyminsuu
27. Kiepinsalmen Uittoyhdistys	Kouvola
28. Savon Uittoyhdistys	Kuopio, Kuninkaank. 1
29. Pohjois-Karjalan Uittoyhdistys	Joensuu, Rantakatu 25
30. Laatokan-Karjalan Uittoyhdistys	Kymin Osakeyhtiö, Joensuu

Taulukko 2 a. Uitettavat, luovutettavat ja talvehtineet puut vuonna 1951.

Tabell 2 a. Till flottning inlämnad ävensom utlevererad och övervintrad virkesmängd år 1951

Uittoyhdistykset Flottningsföreningar	Uitettavat määrät Till flottning inlämnad virkesmängd			Luovutetut ja talvehtimaan jääneet määrät Utlevererad och övervintrad virkesmängd			Luovute- tuista on joutunut muille uy:lle Utlevererat virke som överförts till andra fl. för vidare flottning	Saatu multa uy:itä edel- leen uitet- taviksi Mottagits från andra fl. för vidare flottning
	V:sta 1950 talvehtineet Från år 1950 över- vintrad	V. 1951 saatu uitetta- vaksi År 1951 inlämnad	Yhteensä Summa	Luovutettu Utlevererad	Jäänyt tal- vehtimaan v:ksi 1952 Över- vintrad till år 1952	Yhteensä Summa		
	Tod. k.-m <sup>3</sup> kuoretta — Verkl. f.-m <sup>3</sup> utan bark							
1	430 536	—	430 536	412 944	17 592	430 536	400 969	—
2	—	786 564	<sup>1)</sup> 786 564	615 516	170 806	786 322	—	<sup>2)</sup> 400 969
3	—	1 762 495	1 762 495	1 764 714	—	1 764 714	—	—
4	21 273	122 088	143 361	142 955	—	142 955	—	—
5 <sup>3)</sup>	—	—	—	—	—	—	—	—
6	—	586 653	586 653	572 798	—	572 798	—	—
7	—	64 484	64 484	62 251	—	62 251	—	—
8	—	937 346	937 346	937 346	—	937 346	—	—
9	—	32 448	32 448	30 883	—	30 883	—	—
10	—	22 130	22 130	21 505	—	21 505	—	—
11	—	23 305	23 305	22 289	—	22 289	—	—
12	—	23 263	23 263	22 939	—	22 939	—	—
13	—	34 723	34 723	32 478	—	32 478	—	—
14	—	93 675	93 675	89 955	—	89 955	—	—
15	—	75 594	75 594	75 125	—	75 125	—	—
16	—	1 154 098	1 154 098	1 139 424	—	1 139 424	—	—
17 <sup>3)</sup>	—	—	—	—	—	—	—	—
18	—	17 775	17 775	17 775	—	17 775	—	—
19	—	9 761	9 761	9 761	—	9 761	—	—
20	—	17 597	17 597	17 470	—	17 470	—	—
21	—	53 744	53 744	53 744	—	53 744	—	—
22	—	21 970	21 970	21 970	—	21 970	—	—
23	—	62 878	62 878	61 291	—	61 291	—	—
24	—	4 394	4 394	4 394	—	4 394	—	—
25	—	12 824	12 824	12 824	—	12 824	—	—
26	363 965	2 532 455	2 896 420	2 885 032	11 388	2 896 420	—	<sup>4)</sup> 415 667
27	45 676	117 033	162 709	136 477	30 579	167 056	128 530	245 563
28	—	2 128 391	2 128 391	2 128 391	—	2 128 391	<sup>5)</sup> 532 700	534 956
29	22 276	914 776	937 052	920 401	16 651	937 052	534 956	—
30 <sup>3)</sup>	—	—	—	—	—	—	—	—
Yht. 27 uy. — S:a 27 flf.								
Kokonaissumma — Totalsumma	883 726	11 612 464	12 496 190	12 212 652	247 016	12 459 668	1 597 155	1 597 155
Vähennetään — Avdrages	—	1 597 155	1 597 155	1 597 155	—	1 597 155	—	—
Tod. summa — Verkl. summa	883 726	10 015 309	10 899 035	10 615 497	247 016	10 862 513	—	—
Samat 25 uy vv na 1950 ja 1951								
Motsv. 25 flf. åren 1950 och 1951								
Kokonaissummat — Totalsummor								
1950	391 176	10 379 702	10 770 878	10 247 590	453 190	10 700 780	—	—
1951	883 726	11 584 928	12 468 654	12 185 116	247 016	12 432 132	—	—
Tod. summat — Verkl. Summor								
1950	391 176	8 842 812	9 233 988	8 710 700	453 190	9 163 890	—	—
1951	883 726	9 987 773	10 871 499	10 587 961	247 016	10 834 977	—	—

<sup>1)</sup> Tästä määrästä kuuluu ruotsalaisille uittajille 83 % ja suomalaisille 17 %. — Av denna mängd kommer på flottningsföreningar i Sverige 83 % och i Finland 17 %.

<sup>2)</sup> Ei sisällä Ruotsin puolelta saatuja puita. Luku on otettu Länsi-Lapin uy:n ilmoituksesta. — Innefattar icke det virke, som mottagits från Sverige. Uppgiften baserar sig på rapporter från Länsi-Lapin Uittoyhdistys.

<sup>3)</sup> Ei ollut uittoja v. 1951. — År 1951 förekom ingen flottning.

<sup>4)</sup> Käsittää koko sen puumäärän, minkä Kymen uy. ilmoittaa saaneensa Saimaan vesistöstä. — Innefattar allt det virke, som Kymmene flf. mottagit från Saima vattendrag.

<sup>5)</sup> Laskettu olettamalla, että kaikki ne puut, jotka Kiepinsalmen ja Kymen uy:t ovat saaneet Saimaan vesistöstä, ovat olleet Savon uy:n uittoissa. — Grundar sig på antagandet att allt det virke, som Kiepinsalmi och Kymmene flf:ar hava mottagit från Saima vattendrag, har flottats av Savo flf.

Taulukko 2 b. *Uitettavat, luovutettavat ja talvehtineet puut-vuonna 1952*  
 Tabell 2 b. *Till flottning inlämnad ävensom utlevererad och övervintrad virkesmängd år 1952*

Uittoyhdistykset Flottnings- föreningar	Uitettavat määrät Till flottning inlämnad virkesmängd			Luovutetut ja talvehtimaan jääneet määrät Utlevererad och övervintrad virkesmängd			Luovute- tuista on joutunut muille uy:lle Utlevererat virke som överförs till andra fl. för vidare flottning	Saatu multa uy:ltä edel- leen uitet- taviksi Mottagits från andra fl. för vidare flottning
	V:sta 1951 talvehtineet Från år 1951 över- vintrad	V. 1952 saatu uitetta- vaksi År 1952 inlämnad	Yhteensä Summa	Luovutettu Utlevererad	Jäänyt tal- vehtimaan v:ksi 1953 Över- vintrad till år 1953	Yhteensä Summa		
Tod. k.-m <sup>3</sup> kuoretta — Verkl. f.-m <sup>3</sup> utan bark								
1	2	3	4	5	6	7	8	9
1	17 592	287 803	305 395	305 395	—	305 395	305 395	—
2	170 805	618 277	1) 789 082	599 793	188 175	787 968	—	2) 305 395
3	—	1 429 104	1 429 104	1 381 233	—	1 381 233	—	—
4	88 926	—	88 926	88 554	—	88 554	—	—
5 <sup>3)</sup>	—	—	—	—	—	—	—	—
6	—	583 736	583 736	565 308	—	565 308	—	—
7	—	42 520	42 520	41 776	—	41 776	—	—
8	—	844 019	844 019	844 019	—	844 019	—	—
9	—	26 362	26 362	24 951	—	24 951	—	—
10	—	17 554	17 554	17 398	—	17 398	—	—
11	—	11 436	11 436	10 728	—	10 728	—	—
12	—	15 800	15 800	15 571	—	15 571	—	—
13	—	28 052	28 052	27 080	—	27 080	—	—
14	—	93 483	93 483	90 308	—	90 308	—	—
15	—	40 232	40 232	40 212	—	40 212	—	—
16	—	985 794	985 794	973 843	—	973 843	—	—
17 <sup>3)</sup>	—	—	—	—	—	—	—	—
18	—	10 194	10 194	10 194	—	10 194	—	—
19	—	8 657	8 657	8 592	—	8 592	—	—
20	—	21 418	21 418	21 256	—	21 256	—	—
21	—	48 008	48 008	48 008	—	48 008	—	—
22	—	28 848	28 848	28 848	—	28 848	—	—
23	—	61 342	61 342	61 342	—	61 342	—	—
24	—	3 617	3 617	3 617	—	3 617	—	—
25	—	9 277	9 277	9 277	—	9 277	—	—
26	11 388	2 243 952	2 255 340	2 209 833	45 507	2 255 340	—	4) 516 488
27	30 579	136 004	166 583	125 946	40 637	166 583	122 468	258 472
28	—	2 039 121	2 039 121	2 039 121	—	2 039 121	5) 652 492	500 150
29	16 651	844 320	860 971	857 419	3 552	860 971	500 150	—
30 <sup>3)</sup>	—	—	—	—	—	—	—	—
Yht. 27 uy. — S:a 27 flf.	—	—	—	—	—	—	—	—
Kokonaissumma — Totalsumma	335 941	10 478 930	10 814 871	10 449 622	277 871	10 727 493	1 580 505	1 580 505
Vähennetään — Avdrages	—	1 580 505	1 580 505	1 580 505	—	1 580 505	—	—
Tod. summa — Verkl. summa	335 941	8 898 425	9 234 366	8 869 117	277 871	9 146 988	—	—
Samat 27 uy. 1951 — Motsv. 27 flf. 1951	—	—	—	—	—	—	—	—
Kokonaissumma — Totalsumma	883 726	11 612 464	12 496 190	12 212 652	247 016	12 459 668	—	—
Todell. summa — Verkl. summa	883 726	10 015 309	10 899 035	10 615 497	247 016	10 862 513	—	—

1) Tästä määrästä kuuluu ruotsalaisille uittajille 77.5 % ja suomalaisille 22.5 %. — Av denna mängd kommer på flottningsföreningar i Sverige 77.5 % och i Finland 22.5 %.

2) Ei sisällä Ruotsin puolelta saatuja puita. Luku on otettu Länsi-Lapin uy:n ilmoituksesta. — Innefattar icke det virke, som mottagits från Sverige. Uppgiften baserar sig på rapporter från Länsi-Lapin Uittoyhdistys.

3) Ei ollut uittoja v. 1952. — År 1952 förekom ingen flottning.

4) Käsittää koko sen puumäärän, minkä Kymin uy. ilmoittaa saaneensa Saimaan vesistöstä. — Innefattar allt det virke, som Kymmene flf. mottagit från Saima vattendrag.

5) Laskettu olettamalla, että kaikki ne puut, jotka Kiepinsalmen ja Kymin uy:t ovat saaneet Saimaan vesistöstä, ovat olleet Savon uy:n uitoissa. — Grundar sig på antagandet att allt det virke, som Kiepinsalmi och Kymmene flf:ar hava mottagit från Saima vattendrag, här flottats av Savo flf.



Taulukko 3 a. V. 1951 luovutetut ja v:een 1952 talvehtimaan jääneiden puiden erittely  
 Tabell 3 a. Specifikation av år 1951 utlevererad och till år 1952 övervintrad virkesmängd

Uittöyhdistykset Flottnings- föreningar	V. 1951 luovutetut puut År 1951 utlevererad virkesmängd							V:een 1952 talvehtimaan jääneet puut Till år 1952 övervintrad virkesmängd						
	Kappaletavaraa Styckegods		Pinotavaraa Klenvirke		Yhteensä Summa	Puulajit Trädslag		Kappaletavaraa Styckegods		Pinotavaraa Klenvirke		Yh- teensä Summa	Puulajit Trädslag	
	kpl. st.	k.-m <sup>3</sup> f.-m <sup>3</sup>	p.-m <sup>3</sup> l.-m <sup>3</sup>	k.-m <sup>3</sup> f.-m <sup>3</sup>	k.-m <sup>3</sup> f.-m <sup>3</sup>	Havup., k.-m <sup>3</sup> Barr- träd, f.-m <sup>3</sup>	Lehtip., k.-m <sup>3</sup> Löv- träd, f.-m <sup>3</sup>	kpl. st.	k.-m <sup>3</sup> f.-m <sup>3</sup>	p.-m <sup>3</sup> l.-m <sup>3</sup>	k.-m <sup>3</sup> f.-m <sup>3</sup>	k.-m <sup>3</sup> f.-m <sup>3</sup>	Ha- vup., k.-m <sup>3</sup> Barr- träd, f.-m <sup>3</sup>	Leh- tip., k.-m <sup>3</sup> Löv- träd, f.-m <sup>3</sup>
1	2	3	4	5	6	7	8	9	10	11	12	13	14	15
1	3 395 494	347 430	89 746	65 514	412 944	412 944	—	149 662	16 974	846	618	17 592	17 592	—
2	6 177 732	549 704	99 755	65 812	615 516	—	—	1 936 041	157 625	22 070	13 181	170 806	—	—
3	5 715 284	1 259 020	701 670	505 694	1 764 714	1 764 714	—	—	—	—	—	—	—	—
4	324 609	68 650	101 788	74 305	142 955	142 955	—	—	—	—	—	—	—	—
5	—	—	—	—	—	—	—	—	—	—	—	—	—	—
6	1 279 795	257 402	420 528	315 396	572 798	572 798	—	—	—	—	—	—	—	—
7	63 179	10 787	68 619	51 464	62 251	62 251	—	—	—	—	—	—	—	—
8	1 517 461	397 575	782 277	539 771	937 346	937 346	—	—	—	—	—	—	—	—
9	236 246	29 556	1 844	1 327	30 883	30 883	—	—	—	—	—	—	—	—
10	118 615	14 377	9 900	7 128	21 505	21 505	—	—	—	—	—	—	—	—
11	102 370	14 351	11 025	7 938	22 289	22 289	—	—	—	—	—	—	—	—
12	36 083	9 041	18 482	13 898	22 939	22 939	—	—	—	—	—	—	—	—
13	106 020	20 738	17 044	11 740	32 478	—	—	—	—	—	—	—	—	—
14	165 789	29 179	87 071	60 776	89 955	—	—	—	—	—	—	—	—	—
15	365 138	70 617	6 279	4 508	75 125	75 125	—	—	—	—	—	—	—	—
16	3 246 917	796 482	476 308	342 942	1 139 424	1 139 362	62	—	—	—	—	—	—	—
17	—	—	—	—	—	—	—	—	—	—	—	—	—	—
18	96 521	17 775	—	—	17 775	—	—	—	—	—	—	—	—	—
19	51 370	9 761	—	—	9 761	—	—	—	—	—	—	—	—	—
20	82 194	14 716	3 600	2 754	17 470	17 470	—	—	—	—	—	—	—	—
21	177 078	34 592	26 675	19 152	53 744	52 638	1 106	—	—	—	—	—	—	—
22	53 703	11 262	14 277	10 708	21 970	—	—	—	—	—	—	—	—	—
23	285 245	44 134	22 282	17 157	61 291	61 291	—	—	—	—	—	—	—	—
24	26 155	4 394	—	—	4 394	—	—	—	—	—	—	—	—	—
25	56 996	12 824	—	—	12 824	—	—	—	—	—	—	—	—	—
26	29 435 212	2 845 794	54 035	39 238	2 885 032	2 685 151	199 881	132 000	11 388	—	—	11 388	11 388	—
27	1 379 745	132 908	5 211	3 569	136 477	136 477	—	234 297	30 579	—	—	30 579	30 579	—
28	5 095 166	1 069 366	1 514 084	1 059 025	2 128 391	2 003 375	125 016	—	—	—	—	—	—	—
29	2 525 377	524 446	578 115	395 955	920 401	865 912	54 489	1 609	304	22 708	16 347	16 651	16 651	—
30	—	—	—	—	—	—	—	—	—	—	—	—	—	—
Yht. 27 uy., kok. summa — 27 flf., totalsum- ma	62 115 494	8 596 881	5 110 615	3 615 771	12 212 652	11 027 425	380 554	2 453 609	216 870	45 624	30 146	247 016	76 210	..
Vähennetään — Avdrages	9 873 223	1 214 000	549 630	383 155	1 597 155	—	—	—	—	—	—	—	—	—
Yht. 27 uy., tod. summa — 27 flf., verkl. sum- ma	52 242 271	7 382 881	4 560 985	3 232 616	10 615 497	—	—	2 453 609	216 870	45 624	30 146	247 016	76 210	..
Samat 25 uy 1950 ja 1951— Mot- sv. 25 flf. 1950 och 1951	—	—	—	—	—	—	—	—	—	—	—	—	—	—
Kokonaissummat — Totalsum- mor	—	—	—	—	—	—	—	—	—	—	—	—	—	—
1950	46 690 572	7 161 487	4 417 445	3 131 779	10 293 266	—	—	4 582 360	435 605	24 121	17 585	453 190	453 190	—
1951	61 967 603	8 569 345	5 110 615	3 615 771	12 185 116	—	—	2 453 609	216 870	45 624	30 146	247 016	76 210	..
Tod. summat — Verkl. summor	—	—	—	—	—	—	—	—	—	—	—	—	—	—
1950	37 905 844	5 997 997	3 878 387	2 758 379	8 756 376	—	—	4 582 360	435 605	24 121	17 585	453 190	453 190	—
1951	52 094 380	7 355 345	4 560 985	3 232 616	10 587 961	—	—	2 453 609	216 870	45 624	30 146	247 016	76 210	..

Taulukko 3 b. V. 1952 luovutetut ja v:een 1953 talvehtimaan jääneiden puiden erittely  
 Tabell 3 b. Specifikation av år 1952 utlevererad och till år 1953 övervintrad virkesmängd

Uittoyhdistykset Flottnings- föreningar	V. 1952 luovutetut puut År 1952 utlevererad virkesmängd							V:een 1953 talvehtimaan jääneet puut Till år 1953 övervintrad virkesmängd						
	Kappaletavaraa - Styckegods		Pinotavaraa Klenvirke		Yhteensä Summa	Puulajit Trädslag		Kappaletavaraa Styckegods		Pinotavaraa Klenvirke		Yh- teensä Summa	Puulajit Trädslag	
	kpl. s	k.-m <sup>3</sup> f.-m <sup>3</sup>	p.-m <sup>3</sup> l.-m <sup>3</sup>	k.-m <sup>3</sup> f.-m <sup>3</sup>	k.-m <sup>3</sup> f.-m <sup>3</sup>	Havup., k.-m <sup>3</sup> Barr- träd, f.-m <sup>3</sup>	Lehtip., k.-m <sup>3</sup> Löv- träd, f.-m <sup>3</sup>	kpl. st.	k.-m <sup>3</sup> f.-m <sup>3</sup>	p.-m <sup>3</sup> l.-m <sup>3</sup>	k.-m <sup>3</sup> f.-m <sup>3</sup>	k.-m <sup>3</sup> f.-m <sup>3</sup>	Hav- vup., k.-m <sup>3</sup> Barr- träd, f.-m <sup>3</sup>	Leh- tip., k.-m <sup>3</sup> Löv- träd, f.-m <sup>3</sup>
1	2	3	4	5	6	7	8	9	10	11	12	13	14	15
1	2 273 034	257 924	65 028	47 471	305 395	305 395								
2	6 603 228	551 530	73 154	48 263	599 793			2 141 673	174 154	24 391	14 021	188 175		
3	4 501 515	892 222	678 493	489 011	1 381 233	1 381 233								
4	302 607	46 113	58 138	42 441	88 554	88 554								
5														
6	1 181 183	256 848	411 280	308 460	565 308	565 308								
7	96 794	17 167	32 812	24 609	41 776	41 776								
8	1 288 481	337 582	733 966	506 437	844 019	844 019								
9	158 515	18 267	9 284	6 684	24 951	24 951								
10	62 727	9 449	11 040	7 949	17 398	17 398								
11	24 868	3 614	9 880	7 114	10 728	10 728								
12	9 663	2 422	17 488	13 149	15 571	15 571								
13	50 607	9 671	25 275	17 409	27 080									
14	63 387	11 156	113 398	79 152	90 308									
15	183 048	37 892	3 306	2 320	40 212	40 212								
16	2 465 235	628 135	480 149	345 708	973 843	973 843	9							
17														
18	27 754	5 107	7 267	5 087	10 194									
19			11 950	8 592	8 592	8 592								
20	55 136	14 097	9 793	7 159	21 256	21 256								
21	87 048	17 692	42 223	30 316	48 008	48 008								
22	59 430	11 059	23 719	17 789	28 848									
23	195 705	33 017	38 586	28 325	61 342	61 309	33							
24	21 528	3 617			3 617									
25	41 229	9 277			9 277									
26	20 884 042	2 150 528	80 497	59 305	2 209 833	1 960 131	249 702	519 000	45 507			45 507	45 507	
27	2 077 871	125 946			125 946	123 016	2 930	215 378	40 637			40 637	40 637	
28	3 919 494	833 390	1 737 654	1 205 731	2 039 121	1 894 715	144 406							
29	2 069 644	439 078	610 717	418 341	857 419	780 696	76 723	17 867	3 552			3 552	3 552	
30														
Yht. 27 uy., kok. summa — 27 flf., totalsum- ma	48 703 773	6 722 800	5 285 097	3 726 822	10 449 622			2 893 918	263 850	24 391	14 021	277 871		
Vähennetään — Avdrages	11 174 371	1 192 101	561 015	388 404	1 580 505									
Yht. 27 uy., tod. summa — 27 flf., verkl. sum- ma	37 529 402	5 530 699	4 724 082	3 338 418	8 869 117			2 893 918	263 850	24 391	14 021	277 871		
1951, 27 uy., kok. summa — 1951 27 flf., total- summa	62 115 494	8 596 881	5 110 615	3 615 771	12 212 652			2 453 609	216 870	45 624	30 146	247 016		
1951, 27 uy., tod. summa — 1951 27 flf., verkl. summa	52 242 271	7 382 881	4 560 985	3 232 616	10 615 497			2 453 609	216 870	45 624	30 146	247 016		

Taulukko 4. *Uittoyksikkö-km:n ja m<sup>3</sup>-km:n paljous sekä keskimääräinen uittomatka*  
 Tabell 4. *Antal flottningsenhets-km och m<sup>3</sup>-km samt flottningsdistanser i medeltal*

Uittoyhdistykset Flottningsföreningar	1 000 uittoyksikkö-km 1 000 flottningsenhets-km		1 000 m <sup>3</sup> -km		Keskim. uittomatka, km <sup>1)</sup> Flottningsdistanssen i medeltal, km <sup>1)</sup>	
	1951	1952	1951	1952	1951	1952
1	2	3	4	5	6	7
1	902 955	623 246	25 567	17 647	59	58
2						
3	12 100 368	9 951 164	511 123	415 723	290	301
4	452 294	336 488	16 649	12 386	116	140
5						
6	2 463 492	2 692 864	92 962	101 617	162	180
7	204 315	139 550	7 710	5 990	124	143
8	3 309 528	3 028 485	162 866	147 024	174	174
9	124 964	84 626	3 601	2 368	117	95
10	42 313	33 139	1 165	1 080	54	62
11	75 473	13 649	2 032	386	91	36
12						
13						
14						
15	96 202	41 196	3 752	1 177	50	29
16	3 108 686	2 695 872	151 764	133 477	133	137
17						
18	16 777	12 463	671		38	
19		7 404		210		24
20	19 788	16 933	606	490	35	23
21		2 551				
22	1 461	2 027	1 461	2 027	66	70
23	19 108	18 924	3 352	3 137	55	51
24						
25						
26	479 623	389 639	479 623	389 639	166	173
27	3 277	3 149	3 277	3 149	20	19
28	141 548	134 283	126 622	119 761	59	59
29	98 302	90 593	94 515	84 607	101	98
30						
Yhteensä 18 uy. — Summa 18 flf.			1 688 647	1 441 685		

<sup>1)</sup> Kuutiokilometrimäärä (m<sup>3</sup>-km) jaettu luov. + talvehtimaan jääneiden puumäärien summalla. — Mängden i m<sup>3</sup>-km dividerad med summan av levererat och övervintrat virke.

Taulukko 5. *Kustannusten jaottelu pääryhmiin* — Tabell 5. *Fördelning av kostnaderna i huvudgrupper*  
*Vuonna 1951 — År 1951*

Uittoyhdistykset Flottningsföreningarna	Yhteiset kustannukset Gemensamma kostnader						Puutavaranomistajain yksityiseen tiliin suoritettut työt — För virkesägarens enskilda räkning utförda arbeten		
	Yleiskustannukset Allmänna kostnader	Väyläarakust. (poistot, korot ja kunnossapito) Flottningsanläggningar (avskrivningar, räntor och underhåll)	Varsinaiset uittokustannukset Egentliga flottningskostnader	Erottelulaitteiden poistot, korot ja kunnossapito Skiljeverk (avskrivningar, räntor och underhåll)	Varsinaiset erottelukustannukset Egentliga skiljekostnader	Yhteensä Summa	Työpalkat Arbetslöner	Muut kustannukset Övriga kostnader	Yhteensä Summa
Markkaa — Mark									
1	2	3	4	5	6	7	8	9	10
1	7 075 497	13 119 489	50 672 083	—	2 663 416	73 530 485	540 135	—	540 135
2	9 503 759	—	75 087 528	24 613 670	101 548 411	210 753 368	—	9 729 848	9 729 848
3	31 543 805	—	176 207 625	169 642 761	166 517 150	543 911 341	—	42 101 232	42 101 232
4	2 983 496	9 525 014	19 145 275	—	8 322 927	39 976 712	3 796 469	5 075 617	8 872 086
5	—	—	—	—	—	—	—	—	—
6	28 622 471	16 844 758	125 747 542	3 816 302	37 085 619	212 116 692	—	—	—
7	4 278 639	958 292	18 410 718	160 998	3 591 353	27 400 000	—	—	—
8	28 179 098	12 968 820	156 702 662	2 050 392	88 195 257	288 096 229	9 142 480	4 323 600	13 466 080
9	3 487 426	365 534	8 687 251	27 308	847 995	13 415 514	879 339	105 445	984 784
10	1 758 975	193 530	5 983 017	21 802	226 559	8 183 883	707 048	199 105	906 153
11	3 537 332	317 991	13 563 781	—	756 134	18 175 238	750 544	301 947	1 052 491
12	504 493	—	2 182 026	—	—	2 686 519	—	—	—
13	2 274 010	1 000 296	6 217 919	45 000	1 155 872	10 693 097	104 201	—	104 201
14	4 659 641	396 595	13 000 842	—	1 606 144	19 663 222	118 098	—	118 098
15	3 737 661	1 164 297	14 131 812	218 408	1 395 110	20 647 288	403 644	—	403 644
16	17 203 592	13 654 055	160 610 418	477 827	7 161 688	199 107 580	—	—	—
17	—	—	—	—	—	—	—	—	—
18	264 513	—	1 789 688	—	—	2 054 201	—	—	—
19	—	14 140	1 422 359	—	—	1 436 499	—	—	—
20	—	—	—	—	—	—	—	—	—
21	3 391 188	335 269	9 406 120	—	112 350	13 244 927	1 017 587	477 470	1 495 057
22	593 447	398 164	4 179 670	—	—	5 171 281	—	—	—
23	1 102 651	135 000	15 400 161	143 000	—	16 780 812	—	—	—
24	—	—	—	—	—	—	—	—	—
25	—	—	—	—	—	—	—	—	—
26	70 586 258	129 981 577	279 560 178	16 577 404	100 312 453	597 017 870	—	—	—
27	—	—	3 247 236	—	—	3 247 236	—	—	—
28	12 426 237	23 838 639	145 244 821	—	—	181 509 697	—	—	—
29	27 360 279	24 644 160	109 855 916	6 504 113	61 087 463	229 451 931	6 799 304	1 585 614	8 384 918
30	—	—	—	—	—	—	—	—	—
Yht. 24 uy. S:ma 24 ff.	265 074 468	249 855 620	1 416 456 648	224 298 985	582 585 901	2 738 271 622	24 258 849	63 899 878	88 158 727
Samat 22 uy. 1950 ja 1951 — Motsvarande 22 flottningsföreningar 1950 och 1951									
	210 046 197	189 651 623	1 028 763 252	104 542 043	346 646 034	1 879 649 149	15 939 385	39 509 616	55 449 001
	264 809 955	249 841 480	1 413 244 601	224 298 985	582 585 901	2 734 780 922	24 258 849	63 899 878	88 158 727
Vuonna 1952 — År 1952									
1	4 863 114	9 387 479	47 260 400	—	2 596 842	64 107 835	1 158 001	1 350 757	2 508 758
2	11 684 019	—	67 470 569	27 740 582	168 302 937	275 198 107	—	31 286 039	31 286 039
3	32 865 859	—	242 681 026	141 139 873	134 476 788	551 163 546	90 415 072	—	90 415 072
4	3 211 064	3 551 251	19 575 614	—	8 620 168	34 958 097	3 611 445	1 929 043	5 540 488
5	—	—	—	—	—	—	—	—	—
6	33 601 591	19 168 446	133 174 941	5 611 005	45 168 241	236 724 224	—	—	—
7	3 780 149	3 185 590	11 059 806	570 504	3 103 951	21 700 000	—	—	—
8	29 060 752	18 076 962	164 512 904	3 652 580	76 656 543	291 959 741	5 804 851	6 523 173	12 328 024
9	2 560 118	230 075	4 867 112	21 846	733 687	8 412 838	251 325	156 297	407 622
10	1 501 300	164 029	4 350 139	39 244	174 999	6 229 711	348 489	65 542	414 031
11	1 265 958	34 313	3 108 647	—	473 186	4 882 104	704 990	90 525	795 515
12	386 645	—	1 628 805	—	—	2 015 450	—	—	—
13	2 314 176	977 675	4 840 779	45 000	806 974	8 984 604	299 555	—	299 555
14	4 428 247	722 192	12 033 057	—	1 654 756	18 838 252	240 696	—	240 696
15	3 352 392	667 859	8 196 326	66 877	755 146	13 038 600	192 985	—	192 985
16	17 090 938	13 404 859	162 480 277	799 818	5 904 910	199 680 802	—	—	—
17	—	—	—	—	—	—	—	—	—
18	104 279	—	1 393 974	—	—	1 498 253	—	—	—
19	—	—	—	—	—	—	—	—	—
20	—	—	—	—	—	—	—	—	—
21	4 509 894	—	7 777 879	—	—	12 287 773	1 662 949	250 300	1 913 249
22	597 255	167 430	3 763 403	—	—	4 528 088	—	—	—
23	908 990	153 400	11 943 385	120 000	—	13 125 775	—	—	—
24	—	—	—	—	—	—	—	—	—
25	—	—	—	—	—	—	—	—	—
26	78 089 471	204 308 956	198 065 667	16 410 632	67 145 382	564 020 108	—	—	—
27	—	—	3 009 618	—	—	3 009 618	—	—	—
28	14 380 335	15 007 286	149 738 728	—	—	179 126 349	—	—	—
29	27 186 789	16 619 524	109 532 955	4 873 367	48 525 841	206 738 476	5 612 410	4 214 536	9 826 946
30	—	—	—	—	—	—	—	—	—
Yht. 23 uy. S:ma 23 ff.	277 743 335	305 827 326	1 372 466 011	201 091 328	565 100 351	2 722 228 351	110 302 768	45 866 212	156 168 980
Samat 23 uy. 1951 — Motsvarande 23 flottningsföreningar 1951									
	265 074 468	249 841 480	1 415 034 289	224 298 985	582 585 901	2 736 835 123	24 258 849	63 899 878	88 158 727



