

Sukupuolten tasa-arvo Suomessa 2004

Jämställdheten mellan kvinnor och män i Finland 2004

Gender Equality in Finland 2004

Tutkinnon suorittanut väestö koulutusalan mukaan 2002

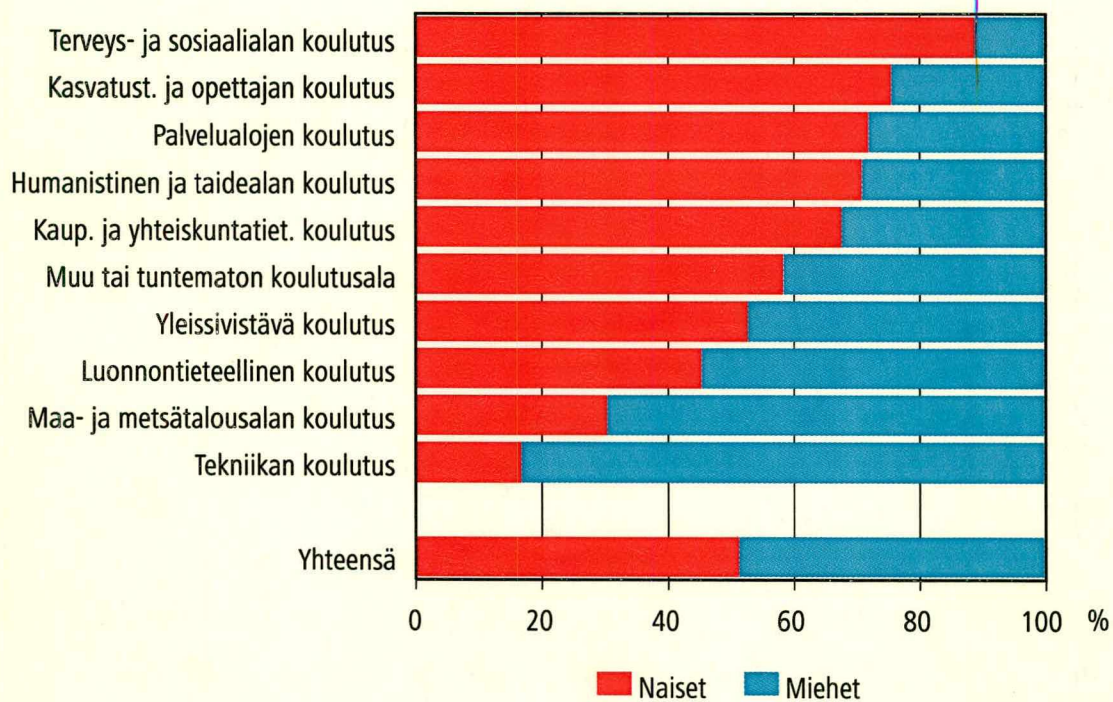

Sukupuolten tasa-arvo Suomessa 2004

Jämställdheten mellan kvinnor och män i Finland 2004

Gender Equality in Finland 2004

Tiedustelut – Förfrågningar – Inquiries:

Pia Pulkkinen

+358 9 17 341

tasa-arvo.tilasto@tilastokeskus.fi

© 2005 Tilastokeskus – Statistikcentralen – Statistics Finland

Tietoja lainattaessa lähteenä on mainittava Tilastokeskus.

Uppgifterna får lånas med uppgivande av Statistikcentralen som källa.

Quoting is encouraged provided Statistics Finland is acknowledged as the source.

ISSN 1457-5604

= Sukupuolten tasa-arvo

ISBN 952-467-397-5

Multiprint, Helsinki – Helsingfors 2005

Alkusanat

Tämä on sukupuolten tasa-arvoa käsittelevä kokoomajulkaisu. Käsitellyt aiheet ovat väestö, koulutus, työelämä, palkat, päätöksenteko ja ajankäyttö. Julkaisun tiedot on kerätty Tilastokeskuksen eri aihealueilta. Päätöksentekoa koskevia tietoja on koottu myös muista lähteistä.

Tilastokeskus tuottaa runsaasti tietoa sukupuolten mukaan. Osa tiedoista käy ilmi aihealueittaisista julkaisuista ja StatFin -tilastotietopalvelusta. Kunkin aihepiirin kuvaus, laatu- ja käsitelösteet löytyvät lähteenä mainitun tilaston julkaisuista tai Tilastokeskuksen Internet-sivuilta: <http://tilastokeskus.fi/meta/til/index.html>.

Tämä julkaisu sisältää joidenkin käsitteiden määritelmät. Lisäksi joihinkin taulukoihin liittyvät ruotsin- ja englanninkieliset käännökset löytyvät julkaisun lopusta.

Julkaisun on toimittanut Pia Pulkkinen. Tiedonkeruusta ja taulukoiden laatimisesta ovat vastanneet Pia Pulkkinen ja Irja Kytö. Julkaisun on taittanut Marita Potila.

Kiitämme kaikkia, jotka ovat toimittaneet tilastoja julkaisuamme varten ja kommentoineet sitä.

Helsingissä helmikuussa 2005

Förord

Denna samlingspublikation gäller jämställdhet mellan könen. De ämnesområden som behandlas är befolkning, utbildning, arbetsliv, löner, beslutsfattande och tidsanvändning. Uppgifterna har samlats in från Statistikcentralens olika ämnesområden, men uppgifterna om beslutsfattande har också samlats ur andra källor.

Statistikcentralen producerar riktligt med uppgifter efter kön. En del av uppgifterna framgår av publikationerna efter ämnesområde och av StatFin-tjänsten. Beskrivningen, kvalitets- och begreppsbeskrivningarna för varje ämnesområde finns i publikationen för den statistik som nämns

som källa eller på Statistikcentralens webbsidor: <http://tilastokeskus.fi/meta/til/index.html> (på finska). Denna publikation innehåller också definitioner av vissa begrepp. En del översättningar till tabeller finns i slutet av publikationen.

Publikationen har redigerats av Pia Pulkkinen. Pia Pulkkinen ja Irja Kytö har ansvarat för uppgiftsinsamlingen och gjort tabellerna. Marita Potila har gjort ombrytningen.

Vi tackar alla som har levererat statistik och gett kommentarer till vår publikation.

Helsingfors i februari 2005

Foreword

This compilation publication on gender equality covers the topics of population, education, working life, wages and salaries, decision making and time use. The data have been mostly gathered from the different units of Statistics Finland producing statistics on these topics, but information relating to decision making and social protection has also been obtained from other sources.

Statistics Finland produces abundant data according to gender. Some of these data are available in publications by statistical topic and in the StatFin online data service. The description of each topic, together with the relevant descriptions of quality and concepts can be found in the publications of the statistics quoted as sources here or on Statistics Fin-

land's website at: <http://stat.fi/meta/til/index.html> (in Finnish only). This publication also contains definitions for some of the used concepts. In addition some translations to tables can be found in the end of the publication.

This publication was edited by Pia Pulkkinen who, together with Irja Kytö, was responsible for the collection of the data and for the compilation of the tables. The layout was produced by Marita Potila.

We would like to thank all those who supplied statistics for this publication and gave us valuable advice during its compilation.

Helsinki, February 2005

Riitta Harala
Tilastojohtaja, Statistikdirektör
Director, Population Statistics

Sisällys – Innehåll – Contents

Alkusanat – Förord – Foreword	3	Review	20
Katsaus	5	Population and families	20
Väestö ja perheet	5	Education	20
Koulutus	6	Continuation of studies after school	20
Koulutuksessa jatkaminen	6	Educational levels	20
Koulutusasteet	6	Fields of education among the whole population	21
Koko väestön koulutusalat	7	Working life	21
Yliopisto-opiskelijoiden opintoalat	7	Pay	21
Tutkijankoulutus ja sukupuoli	7	Decision making	22
Koulutuksen kesto ja sijoittuminen työelämään	8	Elections	22
Työelämä	8	Central government and business management	22
Työssä kehittyminen ja kouluttautuminen	9	Equality plans	23
Palkat	10	Time use	23
Päätöksenteko	10	Sources	24
Vaalit	10	The data and the used concepts	25
Valtionhallinnon johtotehtävät ja yritysjohto	10	Finnish Standard Classification of Education	25
Tasa-arvosuunnitelmat	11		
Ajankäyttö	11		
Lähteet	12		
Aineisto ja käsitteet	13	Taulukot – Tabeller – Tables	27
Suomen koulutusjärjestelmä	13	Termejä – Termer – Terms	88
Översikt	14		
Befolkning och familjer	14		
Utbildning	14		
Fortsatt utbildning	14		
Utbildningsstadier	14		
Hela befolkningens utbildningsområden	14		
Arbetsliv	15		
Löner	15		
Beslutsfattande	16		
Val	16		
Ledning inom statsförvaltningen och företagsledning	16		
Jämställdhetsplaner	17		
Tidsanvändning	17		
Källor	18		
Material och begrepp	19		
Utbildningssystemet i Finland	19		

Katsaus

Väestö ja perheet

Vuonna 2003 syntyi 27 791 tyttölasta ja 28 839 poikalasta. Vastasyntyneen tyttölapsen elinajanodote oli 81,8 vuotta, poikalapsen 75,1 vuotta. (Väestömuutokset 2003, Tilastokeskus.)

Ensimmäinen lapsi syntyy usein ennen vanhempiensa avioliittoa. Ensisynnyttäjien keski-ikä oli 27,9 vuotta, mutta ensimmäisen avioliiton solmineiden naisten keski-ikä oli 29,2 vuotta. Miehet solmivat ensimmäisen avioliiton 31,5-vuotiaina. (Väestömuutokset 2003, Tilastokeskus.)

Väestörekisterissä on tieto siitä, montako lasta kullakin äidillä tai isällä on. Noin 85 prosenttia 50-60-vuotiaista naisista on synnyttänyt vähintään yhden lapsen. Vastaavanikäisten isien osuus jää noin viisi prosenttiyksikköä alemmaksi. (Kuvio 1.) Kaikille avioliiton ulkopuolella syntyneille lapsille ei kuitenkaan tehdä isyyden tunnustamista, joten miesten rekisteritiedoista puuttuu lapsia. Miehiä jää myös parittomiksi, koska perheitä perustavissa ikäluokissa miehiä on enemmän kuin naisia. (Väestörakenne ja väestömuutokset kunnittain 2003, Tilastokeskus.)

Vanhempien ikäpolvien naiset ovat synnyttäneet keskimäärin enemmän lapsia kuin nuoremmat. 63-vuotiailla ja sitä vanhemmilla on keskimäärin yli kaksi lasta ja sitä nuoremmilla aina 39-vuotiaisiin asti keskimäärin 1,9 lasta naista kohden. Kokonaishedelmällisyysluku kuvaa kaikkien naisten synnyttämien lasten keskimäärää, jos oletetaan hedelmällisyyden pysyvän naisen hedelmällisen kauden ajan samana kuin se on ollut silloin, kun kyseinen luku on laskettu. Tämä lapsiluku naista kohti vuonna 2003 oli 1,76 lasta. Kuitenkin perhekokoja kuvaa paremmin äitien synnyttämien lasten määrä. Synnyttäneillä 50-60-vuotiailla äideillä on keskimäärin 2,2 lasta ja 37-49-vuotiailla äideillä jopa 2,3 lasta. Korkeimmalle yltävät vuonna 1960 syntyneet äidit, joilla on keskimäärin 2,4 lasta. (Kuvio 2.) (Väestörakenne ja väestömuutokset kunnittain 2003, Tilastokeskus.)

Perheitä oli vuonna 2003 Suomessa 1 416 000. Perheen keskipakko oli 2,85 henkeä. Perheisiin kuuluu 77,4 prosenttia väestöstä. Yleisin perhetyyppi Suomessa on edelleen aviopari, jonka luona asuu jonkin ikäisiä lapsia. Tällaisia perheitä oli 34 prosenttia kaikista perheistä (483 000). (Taulukko 1.4) Tämä on perhetyyppi, jonka määrä vähenee jatkuvasti. (Perheet 2003, Tilastokeskus)

Absoluuttisesti eniten on lisääntynyt niiden avioparien määrä, joilla ei asu lapsia kotona. Tämä on myös toiseksi yleisin perhetyyppi, 33 prosenttia

Kuvio 1.
Äitien ja isien suhteellinen osuus ikäluokasta vuonna 2003

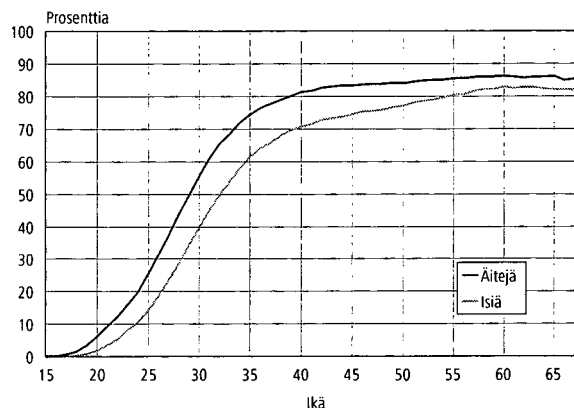

Lähde: Väestötillastot, Tilastokeskus

Kuvio 2.
Lasten määrä naisen iän mukaan 2003

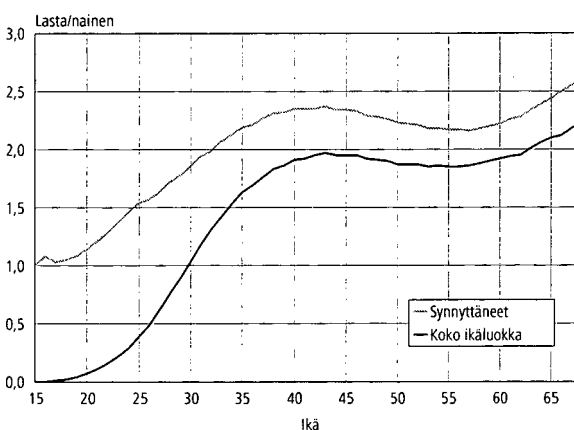

Lähde: Väestötillastot, Tilastokeskus

Kuvio 3.
Yksinasuvien naisten ja miesten osuus ikäluokasta 1990 ja 2003

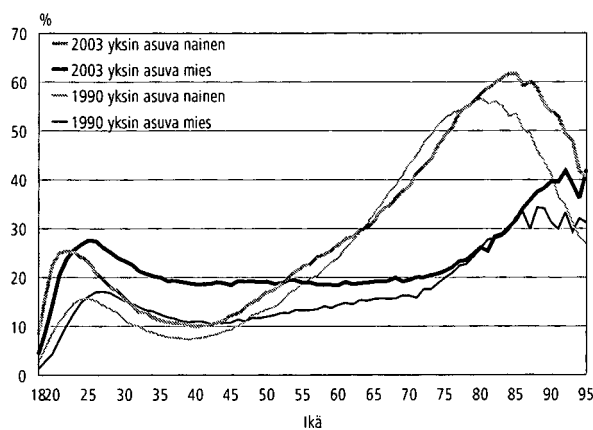

Lähde: Väestötillastot, Tilastokeskus

kaikista perheistä. Suuret ikäluokat alkavat olla siinä iässä, että heidän lapsensa muuttavat pois kotoa ja vanhemmat siirtyvät perhetilastoissa lapsettomiin avioparien luokkaan. Yksinasuvien osuus koko väestöstä on 18 prosenttia. Naiset asuvat useammin yksin kuin miehet. 15 vuotta täyttäneistä naisista 24 prosenttia asuu yksin, miehistä 19 prosenttia. (Kuvio 3.) (Perheet 2003, Tilastokeskus)

Suomessa oli vuoden 2003 lopussa 595 000 lapsiperhettä. Lapsiperheessä asuu kotona vähintään yksi alle 18-vuotias lapsi. Lapsiperheitä on 42 prosenttia kaikista perheistä. Lapsiperheiden osuus on viime vuodet ollut tasaisessa laskussa, koska esikoistaan odottavien perheiden ikäluokat ovat pienempiä kuin kuopuksensa täysi-ikäiseksi saattaneiden ikäluokat. Myös yhä useammat naiset jäävät lapsettomiksi tahtoen tai tahtomattaan. Lapsiperheissä asuu kaikki sisarukset – myös 18 vuotta täyttäneet – mukaan lukien 43 prosenttia väestöstä. (Taulukko 1.3) (Perheet 2003, Tilastokeskus)

Ylivoimaisesti yleisin lapsiperhe on avioparin perhe. Aviopari oli huoltajana 63 prosentissa lapsiperheistä vuonna 2003. Tämä tosin on lapsiperhemuoto, jonka määrä ja suhteellinen osuus on jatkuvasti pienentynyt. Silti sen vallitsevaa asemaa eivät muut perhemallit vielä uhkaa, vaikka avoparien ja yksinhuoltajien lapsiperheiden määrä kasvoi edellisvuodesta. Avoparien lapsiperheet ovat nuorten parien perheitä. (Perheet 2003, Tilastokeskus)

Yksinhuoltajaäitien ja -isien perheitä on 20 prosenttia lapsiperheistä. Yksinhuoltajaäitejä oli 103 400. Isä yksinhuoltajana on edelleen harvinaisuus Suomessa. Heitä oli 14 900. Vielä harvinaisempia ovat rekisteröidyt parit, joilla on alle 18-vuotiaita lapsia. Heitä oli 47 perhettä. (Perheet 2003, Tilastokeskus.)

Koulutus

Koulutuksessa jatkaminen

Naiset ja miehet lähtevät kouluttautumaan eri tavoin heti peruskoulun 9. luokan päätyttyä. Vuonna 2003 peruskoulun päättäneistä naisista 64 prosenttia aloitti samana vuonna lukiossa, kun taas miehistä 46 prosenttia aloitti lukiossa ja 46 prosenttia ammatillisessa koulutuksessa (Taulukko 2.11). Tilanne on ollut sama jo 1990-luvun ajan (Taulukko 2.12).

Vuoden 2003 ylioppilaista 62 prosenttia ei jatkanut välittömästi samana vuonna opintojaan. Naisylioppilaista samana vuonna jatkoi 16 prosenttia yliopistokoulutuksessa ja 14 prosenttia ammattikorkeakoulutuksessa. Miesylioppilaista 24 prosenttia jatkoi yliopistokoulutuksessa ja 16 prosent-

tia ammattikorkeakoulutuksessa. (Taulukko 2.13.) Tilanne ei ole muuttunut 1990-luvun lopusta (Taulukko 2.14). (Koulutustilastot, Tilastokeskus.)

Koulutusasteet

Tilastoissa kultakin henkilöltä otetaan huomioon vain yksi koulutus, joka on korkein suoritettu tutkinto tai samanasteisista tutkinnoista viimeksi suoritettu. Perusasteen tutkinnon jälkeisiä tutkintoja ovat keski- tai korkea-asteen tutkinnot. Keskiasteen tutkintoja ovat ylioppilastutkinto ja ammatilliset tutkinnot, joihin sisältyvät sekä ammatillisissa oppilaitoksissa suoritettut tutkinnot että näyttötutkinnot. Korkea-asteen tutkintoja ovat alimman korkea-asteen eli opistotason tutkintojen lisäksi korkeakoulututkinnot, jotka on suoritettu yliopistoissa ja korkeakouluissa sekä väliaikaisissa ja vakinaisissa ammattikorkeakouluissa.

Nuoret ikäryhmät ovat paremmin koulutettuja kuin 60 vuotta täyttäneet. 25–34-vuotiaista naisista 87 prosenttia ja miehistä 82 prosenttia oli suorittanut perusasteen jälkeisen tutkinnon, kun taas 55–64-vuotiaista naisista ja miehistä 54 prosentilla oli jokin tutkinto vuonna 2002. (Taulukko 2.1)

Naiset ovat miehiä paremmin koulutettuja 25–34-vuotiaiden keskuudessa: 46 prosenttia naisista oli suorittanut korkea-asteen tutkinnon, kun miehillä vastaava osuus oli 30 prosenttia. 55–64-vuotiaissa sukupuolten välinen ero on pieni miesten hyväksi: naisista korkea-asteen tutkinnon oli suorittanut 23 prosenttia, miehistä 26 prosenttia. Korkea-asteen suorittaneiden naisten osuus oli korkeampi kuin miesten vastaava osuus kaikissa 15–54-vuotiaiden 5-vuotisikäryhmissä vuonna 2002. Kuitenkin kaikkein korkeimpia tutkintoja, tutkijankoulutusasteen tutkintoja, on enemmän miehillä kuin naisilla. (Taulukko 2.1) (Koulutustilastot, Tilastokeskus vrt. Kurki 2004.)

Vuodesta 1970 vuoteen 2000 tutkinnon suorittaneiden osuudet 25–64-vuotiaasta väestöstä ovat kohonneet selvästi sekä naisilla että miehillä. Vuonna 1970 yksi neljästä 25–64-vuotiaasta oli suorittanut perusasteen jälkeisen tutkinnon. Vuonna 2000 kolmella neljästä oli tutkinto. (Taulukko 2.2)

Tutkinnon suorittaneista 25–64-vuotiaista naisista korkea-asteen tutkinnon suorittaneiden osuus on noussut vuodesta 1970 vuoteen 2000 (41 prosentista 48 prosenttiin). Miehillä vastaava osuus laski (48 prosentista vuonna 1970 ja 40 prosenttiin vuonna 2000). Vastaavasti keskiasteen suorittaneiden naisten osuus on laskenut ja miesten noussut kyseisiä vuosia verrattaessa. (Taulukko 2.2) (Koulutustilastot, Tilastokeskus.)

Koko väestön koulutusalat

Koulutusalat ovat jakautuneet naisten ja miesten aloihin, jotka ovat pitkään säilyneet samoina. Tarkasteltaessa 15 vuotta täyttäneen tutkinnon suorittaneen väestön koulutusalojen sukupuolijakaumaa, naisenemmistö oli sosiaali- ja terveysalalla, palvelualoilla, kasvatus- ja opettajankoulutusalailla, humanistisella sekä kaupallisella ja yhteiskuntatieteellisellä alalla. Miesenemmistö oli tekniikan sekä maa- ja metsätieteellisen alan tutkinnon suorittaneissa. (Kuvio 4., taulukot 2.7 ja 2.8)

Vuonna 2002 yli puolella 15 vuotta täyttäneistä tutkinnon suorittaneista miehistä oli tekniikan alan tutkinto. Naisista noin neljäsosa oli suorittanut kaupallisen tai yhteiskuntatieteellisen tutkinnon ja reilu viidennes terveys- tai sosiaalialan tutkinnon.

Vuodesta 1970 vuoteen 2002 sosiaali- ja terveysalan tutkinnon suorittaneiden sukupuolijakauma on pysynyt samana. Naisten osuus on vähentynyt palvelualan, yleissivistävän ja tekniikan koulutuksen suorittaneiden keskuudessa. Muiden alojen tutkinnon suorittaneissa naisten osuus on noussut. Osuuksien muutokset hiukan vaihtelevat eri vuosia verrattaessa. (Koulutustilastot, Tilastokeskus.)

Nais- ja miesvaltaisilla koulutusaloilla on tarkemmalla tasolla katsottuna koulutuksia, joissa sukupuolijakauma ei vastaa koko alan sukupuolijakaumaa. Esimerkiksi miesvaltaisella tekniikan alalla on tekstiili- ja vaatetusalan tutkintoja, joita ovat suorittaneet pääasiassa naiset. (Koulutustilastot, Tilastokeskus, vrt. Kurki 2004.) Sukupuolijakaumat ja jakaumien muutokset koulutusaloilla vaihtelevat eri tasoissa opinnoissa (ammattillinen vs. ammattikorkeakoulutus vs. yliopistokoulutus) sekä luokitustavasta riippuen. (Taulukko 2.10)

Yliopisto-opiskelijoiden opintoalat

Yliopisto-opiskelijoista puolet on naisia, puolet miehiä. Opetushallituksen vuoden 1995 luokituksella yliopisto-opiskelijoiden opintoaloista ainoa miesvaltainen ala oli teknillistieteellinen: miesten osuus oli 83 prosenttia vuonna 1990 ja 80 prosenttia vuonna 2003. Sukupuolijakauman mukaisessa järjestyksessä seuraavat 11 alaa olivat niin sanottuja tasa-aloja sekä vuonna 1990 että 2003 (pl. kuvataideala). (Kuvio 5, taulukko 2.9) Tasa-alana voidaan pitää joidenkin tutkimusten perusteella alaa, jossa kummankaan sukupuolen edustus ei ylitä 66 prosenttia. Loput kahdeksan alaa olivat naisvaltaisia. Kuvataidealasta tuli korkeakoulututkinto vasta vuonna 1993. (Koulutustilastot, Tilastokeskus.)

Kuvio 4.
15 vuotta täyttänyt väestö koulutusalan mukaan 2002

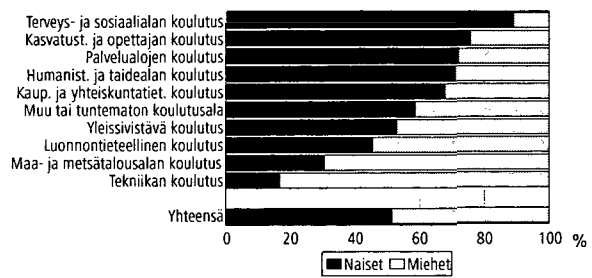

Lähde: Koulutustilastot, Tilastokeskus

Kuvio 5.
Yliopisto-opiskelijoiden opintoalat 2003

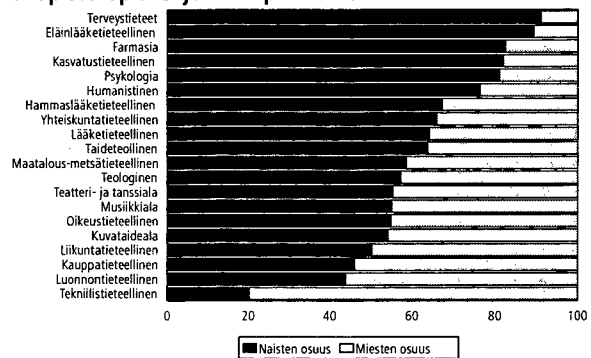

Lähde: Koulutustilastot, Tilastokeskus

Tutkijankoulutus ja sukupuoli

Hannele Kurki on Naistutkimus -lehdessä 2/2004 selvittänyt ylemmän korkeakoulututkinnon suorittaneiden jatko-opintoja ja tohtorin tutkinnon suorittamista sukupuolen mukaan. Hänen KOTA -tietokannasta ottamiensa tietojen mukaan ylemmän korkeakoulututkinnon suorittaneiden enemmistö oli naisia ensimmäisen kerän vuonna 1987. Loppututkintojen määrä kasvoi voimakkaasti vuosina 1991–2000. Naisten suorittamien tutkintojen määrä kasvoi 46 prosentilla.

Vaikka naiset väittelivät tohtoreiksi harvemmin kuin miehet, vuosien 1989–2001 aikana naisten suorittamien tohtorintutkintojen määrä kasvoi suhteellisesti enemmän kuin miesten. Naiset suorittivat tohtorintutkinnon miehiä aktiivisemmin vain naisvaltaiselta hammaslääketieteen alalta. (Kurki 2004.)

Tekniikan alalta valmistuneet naiset jakautuivat epätasaisesti eri tutkintojen alle. Vaikka naiset olivat aliedustettuina tekniikan alalla, he väittelivät lähes yhtä usein kuin miehet diplomi-insinöörin ja arkkitehdin perustutkinnon suorittaneiden sukupuolijakaumaan suhteutettuna. Myös luonnontieteiden alalta naiset ja miehet väittelivät usein.

Huomattava osa tutkijakouluista valmistuneista olikin luonnontieteiden ja tekniikan alalta. Sen sijaan niin sanotuilla naisvaltaisilla aloilla (humanistinen, kasvatustieteellinen, psykologia, terveystieteellinen, eläinlääketieteellinen ja farmasian koulutusala) naisten väittelyaktiivisuus oli keskimääräistä alhaisempaa. (Kurki 2004.)

Koulutuksen kesto ja sijoittuminen työelämään

Vuonna 2002 ylemmän korkeakoulututkinnon suorittaneet olivat valmistuneet keskimäärin kuudessa vuodessa. Naiset valmistuivat 6 vuodessa, miehet 6,5 vuodessa. Pisin valmistumisaika oli miesvaltaisella alalla, arkkitehteilla. Myös eläinlääketieteen ja lääketieteen lisensiaatin tutkinnon suorittaminen kesti kauan. Nopeimmin valmistuttiin terveystieteistä, teatteritaiteesta ja kasvatustieteestä. (Kuvio 6.) Valmistumisaikojen tarkastelu sukupuolen mukaan ei välttämättä anna oikeaa kuvaa asiasta. Aloilla, joista valmistuu vain muutamia toisen sukupuolen edustajia, voi opintojen venyminen yhdellä henkilöllä vaikuttaa selvästi kyseisen sukupuolen osalta havaittuun opintojen kesto aikaan.

Vuonna 1995 tutkinnon suorittaneista miehistä hieman suurempi osa (76 %) oli työllinen viisi vuotta tutkinnon suorittamisen jälkeen eli vuonna 2000 kuin naisista (69 %). Korkea-asteen tutkinnon vuonna 1995 suorittaneista naisista ja miehistä suurempi osuus oli työllisiä kuin keskiasteen tutkinnon suorittaneista vuoteen 2000 tultaessa. Vuonna 1995 tutkinnon suorittaneista työttömänä oli vuonna 2000 useimmin keskiasteen suorittaneet naiset (10 % vuonna 1995 tutkinnon suorittaneista) ja harvimminkin korkea-asteen tutkinnon suorittaneet miehet (4 %). Yhtä suuri osuus naisista ja

Kuvio 6.
Ylemmän korkeakoulututkinnon keski-suoritus-aika tutkintoittain 2002

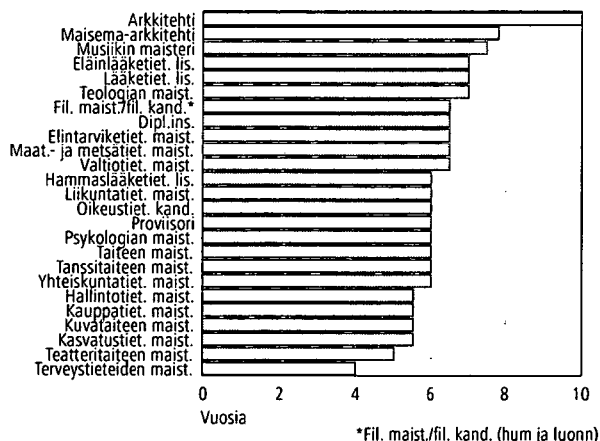

Lähde: Koulutustilastot, Tilastokeskus

miehistä, jotka olivat suorittaneet keskiasteen tutkinnon vuonna 1995, oli opiskelijastatuksella vuonna 2000 (17 %). Vain harva korkea-asteen suorittanut oli opiskelijan statuksella viisi vuotta tutkintonsa suorittamisen jälkeen.

Työelämä

Termit:

Työvoima = työlliset + työttömät

Työvoimaosuus = Työvoiman prosenttiosuus työikäisestä väestöstä (15–74-v.)

Työllisyysaste = 15–64-vuotiaiden työllisten prosenttiosuus samanikäisestä väestöstä

Työttömyysaste = Työttömien prosenttiosuus työvoimasta

Vuonna 2003 naisten työllisyysaste oli 65,7 ja miesten 68,9 prosenttia. 20–44-vuotiaiden ikäryhmissä miesten työllisyysaste oli korkeampi kuin naisten, mutta 45 vuotta täyttäneiden keskuudessa naisten työllisyysaste kohosi miesten työllisyysastetta korkeammaksi. (Taulukko 3.2) (Työvoimatutkimus, Tilastokeskus.)

Naiset työskentelivät miehiä useammin osa-aikaisissa ja määräaikaisissa tehtävissä. Vuonna 2003 osa-aikaisena työskenteli 17,7 prosenttia naispalkansaajista ja 8,7 prosenttia miespalkansaajista. Osa-aikatyötä tekevästä palkansaajista oli 66 prosenttia naisia. (Taulukko 3.15) Naispalkansaajien työsuhteista oli määräaikaisia 19,9 prosenttia ja miespalkansaajien työsuhteista 12,6 prosenttia. Määräaikaisissa työsuhteissa toimivien osuudet olivat valtio- ja kuntasektorilla korkeammat kuin yksityisellä. Lisäksi määräaikaisuus oli tyypillistä nuorissa ikäryhmissä. Koulutusasteittain tarkasteltuna määräaikaisten työsuhteiden osuus oli alhaisin korkeasti koulutetuilla, korkein keskiasteen tutkinnon suorittaneilla. Kuitenkin naisten ja miesten välinen ero oli suurin korkea-asteen tutkinnon suorittaneilla ja pienin niillä, joilla ei ollut perusasteen jälkeistä koulutusta. (Taulukko 3.16) (Työvoimatutkimus, Tilastokeskus.)

Työttömyysaste oli vuonna 2003 korkein 15–24-vuotiailla. Naisten työttömyysaste oli hiukan alhaisempi kuin miesten (8,9 ja 9,2 prosenttia). Ikäryhmittäin tarkasteltuna miesten työttömyysasteet olivat naisten asteita alhaisemmat ainoastaan 30–39-vuotiaiden keskuudessa. Erot sukupuolten välillä olivat pieniä. (Taulukko 3.2) (Työvoimatutkimus, Tilastokeskus)

Naisten kuuluminen työvoimaan vaihtelee lapsiluvun mukaan. Työvoimatutkimuksen vuoden 2002 viimeisen neljänneksen mukaan alhaisin työvoimaosuus oli naisilla, joilla oli kaksi tai useampia

Naisten työvoimaan kuulumisen lapsiluvun mukaan 2002 (4. neljännes), 1000 henkeä

	Määrä väestöstä		Työvoimaan kuuluvat		Työvoimaosuus	
	Naiset	Miehet	Naiset	Miehet	Naiset	Miehet
Ei alle 18-vuotiaita lapsia	1 104	1 223	723	812	65,5	66,4
On alle 18-vuotiaita lapsia	617	536	502	499	81,4	93,2
1 lapsi	257	219	212	200	82,5	91,3
2 lasta	244	201	203	191	83,3	95,0
3+ lasta	116	116	87	108	74,6	93,5
On alle 7-vuotiaita lapsia	288	260	208	249	72,1	95,5
1 lapsi	185	163	142	155	76,9	95,2
2+ lasta	103	97	66	94	63,5	96,1
Yhteensä	1 721	1 759	1 225	1 311	71,2	74,5

Lähde: Työvoimatutkimus, Tilastokeskus (Huom. otosluvut poikkeavat perhetilastojen luvuista)

alle 7-vuotiaita lapsia (64 %). Miesten työvoimaosuus oli puolestaan korkein vastaavassa tilanteessa (96 %). Naisilla työvoimaosuus oli korkeimmillaan, kun perheessä oli yhdestä kahteen alle 18-vuotiasta lasta. Myös perheen nuorimman lapsen ikä vaikutti (15-64-vuotiaiden) äitien työssäkäyntiin. Äidit, joiden nuorin lapsi oli 7-17-vuotias, olivat huomattavasti useammin työllisiä kuin äidit, joiden nuorimmainen oli 1-2-vuotias. Miehillä tilanne oli päinvastainen. Miehistä yli 90 prosenttia oli työllisiä, kun nuorimmainen oli 1-2 tai 3-6-vuotias. (Taulukko 3.6)

Tarkasteltaessa työmarkkina-aseman muutoksia vuosien 2000 ja 2001 välillä havaitaan, että vuoden 2000 lopussa työllisenä olleista naisista 89 prosenttia ja miehistä 91 prosenttia oli työllisiä edelleen vuoden 2001 lopussa. Työttömänä oli vuoden 2001 loppuun tultaessa neljä prosenttia edellisvuoden työllisistä naisista ja miehistä. (Taulukko 3.20.) Vuoden 2000 lopussa työttömänä olleista naisista 48 prosenttia oli työttömänä myös vuoden 2001 lopussa, miehillä vastaava osuus oli 60 prosenttia. Työllisiksi oli siirtynyt vuoden 2000 työttömistä naisista 31 prosenttia ja miehistä 22 prosenttia vuoden 2001 loppuun tultaessa. Vuoden 2000 työttömistä suurempi osa kuin työllisistä oli siirtynyt opiskelijaksi. (Taulukko 3.21.) (Työssäkäyntitilasto, Tilastokeskus.)

Yksityinen sektori on suurin työllistäjä. 60 prosenttia työllisistä naisista ja 84 prosenttia työllisistä miehistä työskenteli yksityisellä työnantajalla. Työllisistä naisista 40 prosenttia työskenteli julkisella sektorilla: 34 prosenttia kuntien ja kuusi prosenttia valtion palveluksessa. Miehistä myöskin kuusi prosenttia oli valtion palveluksessa, mutta vain 10 prosenttia kuntasektorilla. (Taulukko 3.10) (Työvoimatutkimus, Tilastokeskus.)

Naiset ja miehet työskentelevät paitsi eri työnantajasektoreilla myös eri ammateissa ja aloilla (Taulukko 3.10, 3.11 ja 3.12). Työolotutkimusten

mukaan naisten ja miesten ammattirakenteen muutosta kuvaa se, että naispalkansaajien työtä ei enää juuri lainkaan luonnehdi teollinen työ. Samoin toimistotyön ja siivousalan työt ovat vähentyneet. Naisten työn kasvualoja viimeisten 25 vuoden aikana ovat olleet terveydenhoitoalan työ, sosiaalialan työ ja opetustyö. Miestenkin ammattialana teollisen työn osuus on pienentynyt, mutta muiden ammattialojen osuus on kasvanut. Muutoksia on tapahtunut aloittain vuosien aikana. (Uhkia ja mahdollisuuksia. Työolotutkimusten tuloksia 1977–2003. Tilastokeskus.)

Ammattirakenteen muutos on merkinnyt myös muutosta ammattiasemissa. Suunta on ollut kohti toimihenkilöistymistä. Työntekijäryhmän osuus on pienentynyt kolmasosasta viidennekseen 20 vuoden aikana. Miehistä puolet kuuluu edelleen työntekijäryhmään. Ylempiin toimihenkilöihin kuuluvien osuus on noussut. Naisia on ylemmistä toimihenkilöistä 44 prosenttia, johtavassa asemassa olevista ylemmistä toimihenkilöistä 27 prosenttia. (Uhkia ja mahdollisuuksia. Työolotutkimusten tuloksia 1977–2003. Tilastokeskus.)

Työssä kehittyminen ja kouluttautuminen

Työolotutkimuksissa ja aikuiskoulutustutkimuksissa on selvitetty työnantajan järjestämään koulutukseen osallistumista. Työolotutkimuksen mukaan koulutukseen osallistuminen on kasvanut 25 vuoden kuluessa. Koulutukseen osallistuminen vaihtelee kuitenkin aseman ja koulutustason mukaan. Ylemmistä toimihenkilöistä vuonna 2003 koulutukseen osallistui 69 prosenttia, työntekijäryhmässä osuus oli 34 prosenttia. Asemien välinen ero on tasoittunut Työolotutkimusten tutkimuskauden aikana (tutkimusvuodet 1977, 1984, 1990, 1997 ja 2003). Sukupuolten välinen ero on varsin pieni ja se näkyy naisten hyväksi 1990-luvulle tultaessa.

Taustalla voi vaikuttaa naisten koulutustason nousu. (Uhkia ja mahdollisuuksia. Työolotutkimusten tuloksia 1977–2003. Tilastokeskus.)

Aikuiskoulutustutkimuksenkin mukaan naiset olivat miehiä innokkaampia aikuisopiskelijoita vuonna 2000. Naisista osallistui 56 prosenttia työhön tai ammattiin liittyvään koulutukseen ja 58 prosenttia työnantajan tukemaan koulutukseen. Miehillä vastaavat luvut olivat 47 ja 54 prosenttia. (Taulukot 3.22 ja 3.23) (Aikuiskoulutustutkimus, Tilastokeskus.)

Palkat

Vuonna 2002 kokoaikaisessa työssä olevien naisten kokonaistyöajan kuukausiansio oli keskimäärin 80,4 prosenttia miesten ansioista. Säännöllisen työajan kuukausiansioiden ero sukupuolten välillä oli prosenttiyksikön verran kokonaisansioiden eroa pienempi, koska miesten yli- ja lisätyöltä saaman ansion määrä oli yli kaksi kertaa suurempi kuin naisilla. Naisten tuntiansio oli puolestaan 79,6 prosenttia miesten tuntiansiosta. Tuntiansioiden vertailua vaikeuttaa se, että julkisella sektorilla pääosa opettajista on jouduttu jättämään pois poikkeavien työaikojen vuoksi. Kun vertailu ulotetaan kattamaan myös opetuslalla toimivat ja miesten ja naisten työaika oletetaan samaksi, oli naisten tuntiansio 79,9 prosenttia miesten tuntiansiosta. Tuntiansioiden vertailu kattaa myös osa-aikaiset, usein matalapalkkaiset työsuhteet. (Palkkarakenne 2002.)

Kuukausiansiotarkastelussa ovat mukana vain kokoaikaiset palkansaajat. Kokoaikaisen palkansaajan säännöllinen viikkotyöaika on enemmän kuin 90 prosenttia alan normaalista. Tuntiansiotarkastelussa ovat mukana kaikki palvelussuhteet (myös osa-aikaiset), joiden säännöllinen työaika ja säännöllisen työajan ansio tai tehdyn työajan tunnit ja niistä maksettu ansio tunnettiin.

Sukupuolten palkkaerosta huomattava osa aiheutuu siitä, että naiset ja miehet toimivat erilaisissa tehtävissä ja eri toimialoilla. Palkkarakennetilastossa 2002 selittyi lähes puolet kokoaikaisessa työssä olevien naisten ja miesten säännöllisen työajan kuukausiansion erosta vakioimalla rakenteellisten taustamuuttujien vaikutus. Taustamuuttujia olivat ammattiluokka, toimiala, koulutusaste, ikäryhmä ja alue (Uusimaa/muu Suomi).

Rakenteellisten taustamuuttujien vaikutus sukupuolten palkkaeroon vaihteli. Toimisto- ja asiakaspalvelutyössä rakennetekijöillä ei juurikaan ollut vaikutusta. Sen sijaan johtajilla palkkaero kasvoi noin 12 prosenttiyksikköä, asiantuntija-ammateissa noin 9 ja työntekijäammateissa noin 3–4 prosenttiyksikköä.

Sukupuolten vakioitu palkkaero oli pienin (8–9 %) sotilailta, erityisasiantuntijoilla sekä palvelu-, myynti- ja hoitotyössä. Vakioinnin jälkeen sukupuolten palkkaero oli johtajien sekä rakennus-, korjaus- ja valmistustyötä tekevien ryhmässä noin 14 prosenttia. (Palkkarakenne 2002.)

Palkkarakennetilaston tietosisältö ei kata kaikkia palkanmuodostukseen vaikuttavia tekijöitä, kuten esimerkiksi palkkauksen perusteena käytettävää tehtävää, sen vaativuusryhmää eikä tehtävässä suoriutumista.

Päätöksenteko

Vaalit

Viimeisissä Euroopan parlamentti, eduskunta- ja kunnallisvaaleissa ehdokkaista naisten osuus oli lähes 40 prosenttia. Vuonna 2003 eduskuntaan valituista kansanedustajista naisten osuus oli 38 prosenttia, vuoden 2004 kunnallisvaaleissa sekä Euroopan parlamenttivaaleissa valittujen naisten osuus oli 36 prosenttia. (Taulukot 4.1, 4.3 ja 4.15.) (Vaalitilastot, Tilastokeskus.)

Kunnallisvaaleissa 2004 äänioikeutetuista 52 prosenttia oli naisia. Ehdokkaista naisten osuus oli 40 prosenttia. Eniten naisehdokkaita asettivat Vihreät (53 %) ja Kristillisdemokraatit (47 %). Kokoomuksella, Keskustalla ja SDP:llä naisten osuus oli noin 40 prosenttia. Alueittain naisehdokkaiden osuus oli korkein Uudenmaan maakunnassa (44 %) ja alhaisin Lapissa (37 %). Ehdokkaiden keski-ikä kunnallisvaaleissa oli alhaisempi kuin äänioikeutettujen. Naisehdokkaat olivat keskimäärin 4,6 vuotta nuorempia kuin äänioikeutetut naiset ja miesehdokkaat taas 1,3 vuotta vanhempia kuin äänioikeutetut miehet. (Vaalitilastot, Tilastokeskus.)

Valtionhallinnon johtotehtävät ja yritysjohto

Valtionhallinnon ja yksityisen sektorin johtavissa asemissa olevia voidaan tarkastella eri tavoin ja luvut vaihtelevat lähteestä ja tilastointitavasta riippuen. Vuoden 2000 väestölaskennan mukaan vuoden 2001 ammattiluokituksella kaikista julkisen sektorin johtajista 47 prosenttia oli naisia. Vastavalla luokituksella vuonna 1995 naisten osuus julkisen sektorin johtajista oli 46 prosenttia. Kaikkein ylimmissä virkamiestehtävissä naisten osuus jäi 27 prosenttiin. Vuodesta 1995 osuus oli noussut neljä prosenttiyksikköä. (Taulukko 3.13.) (Hyvinvointikatsaus 4/2003, Tilastokeskus; Työssäkäyntitilasto, Tilastokeskus.)

Naisten osuus vaihteli valtion keskushallinnossa, valtion piiri- ja paikallishallinnossa sekä kuntien- ja kaupunkien johtajissa. Valtion keskushallinnon johtajista reilu kolmannes oli naisia. Työmarkkinoiden jakautuminen naisten ja miesten aloihin näkyi myös johtajistossa. Rakennus-, teollisuus- ja kuljetusalojen linjajohtajista yli 90 prosenttia oli miehiä. Sosiaali- ja terveystieteiden johtajista oli 82 prosenttia. (Hyvinvointikatsaus 4/2003, Tilastokeskus; Työssäkäyntitilasto, Tilastokeskus.)

Vuoden 2001 ammattiluokituksen mukaan yksityisellä sektorilla naisjohtajien osuus vuonna 2000 oli 26 prosenttia, vuonna 1995 prosenttiyksikön verran vähemmän. Yrittäjistä naisten osuus oli 35 prosenttia vuonna 2000. (Hyvinvointikatsaus 4/2003, Tilastokeskus; Työssäkäyntitilasto, Tilastokeskus.)

Luvut eroavat tarkasteltaessa pörssiyrityksiä ja valtionyrityksiä tai valtion liikelaitoksia. Esimerkiksi elokuussa 2004 kaikkien pörssiyritysten hallituksissa naisten osuus oli kahdeksan prosenttia ja 30 suurimman pörssiyrityksen hallituksissa 29 prosenttia. Valtionyritysten ja valtion liikelaitosten hallituksissa naisten osuus kohosi yli 30 prosentin. (Taulukko 4.23) (STM: tasa-arvoyksikkö.) Pörssiyrityksiä koskevat luvut ovat linjassa Talouselämä- ja Kauppalehden lukujen kanssa: Talouselämä-lehden mukaan 100 suurimman suomalaisen pörssiyrityksen hallituksissa vuonna 2004 naisten osuus oli 13 prosenttia (Talouselämä 7.4.2004) ja Kauppalehden päälistan pörssiyrityksissä naisia oli 11 prosenttia (Kauppalehti lokakuu 2004). (Taulukot 4.21 ja 4.22)

Vastaavasti valtionhallinnon ylimmän johdon luvut muuttuvat, mikäli tarkastellaan Valtion työmarkkinalaitoksen ylläpitämän ylimmän johdon palkkarekisterin lukuja. Marraskuussa 2003 naisten osuus oli 22 prosenttia ja vuotta aikaisemmin 15 prosenttia. Naisten osuus esimiehistä oli 38 prosenttia ja johtoon kuuluvista 33 prosenttia vuonna 2002 saman lähteen mukaan. (Taulukko 4.11) (Valtiovarainministeriö 5/2004.)

Tasa-arvosuunnitelmat

Uusimmassa työolotutkimuksessa on kysytty haastateltavilta, onko heidän organisaatiossaan tehty sukupuolten välistä tasa-arvoa edistäviä toimia. Myös tasa-arvovaltuutetun toimisto on selvittänyt tasa-arvosuunnittelun yleisyyttä. Tasa-arvosuunnittelua on selvitetty työpaikoilla, joissa työskentelee vähintään 30 henkeä.

Tilastokeskuksen työolotutkimuksen mukaan vuonna 2003 keskimäärin 12 prosenttia vastasi myöntävästi kysyttäessä, onko työpaikoilla laadittu

tasa-arvosuunnitelma. 17 prosenttia ei osannut sanoa, onko työpaikalla tasa-arvosuunnitelmaa ja 8 prosenttia katsoi, ettei kysymys sovi heille. Valtiolla työskentelevistä 24 prosenttia mainitsi suunnitelman tehdyn, kun taas muilla sektoreilla vain 11 prosenttia. (Taulukko 4.24 A) (Uhkia ja mahdollisuuksia, Tilastokeskus.) Tasa-arvovaltuutetun selvityksen mukaan 27 prosentissa työpaikoista on tehty tasa-arvosuunnitelma. Mukana oli 133 työyhteisöä. (Taulukko 4.24B) (STM: tasa-arvovaltuutetun toimisto.) Uusi tasa-arvolaki uusine velvoitteineen astuu voimaan vuonna 2005.

Ajankäyttö

Naiset käyttävät enemmän aikaa viikossa palkattomaan työhön kuin miehet, erityisesti silloin, kun perheessä on alle 7-vuotiaita lapsia. Miehillä aikaa menee enemmän palkalliseen kuin palkattomaan työhön. (Taulukko 5.1) (Ajankäyttötutkimus, Tilastokeskus)

Kotitöistä eniten aikaa vuorokaudessa käytetään ruoan valmistamiseen, ostoksiin ja asiointiin sekä siivoukseen. Naiset käyttävät näihin toimintoihin enemmän aikaa kuin miehet. Kaikkein tasaisimmin näistä kolmesta jakautuu ostostenteko ja asiointi, johon miehet käyttävät vain 8 minuuttia vähemmän aikaa kuin naiset. Yhtä paljon aikaa naiset ja miehet käyttävät toisen kotitalouden auttamiseen sekä pihan ja eläinten hoitoon. Miehet käyttävät muutaman minuutin naisia enemmän aikaa korjaus- ja rakennustöihin, lämmitys- ja vesihuoltoon sekä kulkuneuvojen korjaukseen ja huoltoon. Kuitenkin nämä huoltotyöt vievät vuorokaudesta selvästi vähemmän aikaa kuin ruoanlaitto, ostostenteko tai siivous. (Taulukko 5.2) (Ajankäyttötutkimus, Tilastokeskus)

Tasa-arvobarometrin näkökulma poikkeaa ajankäyttötutkimuksesta. Vuonna 2004 kahden huoltajan perheissä, joissa on alle 18-vuotiaita lapsia 68 prosenttia vastanneista koki, että äiti ja isä olivat yhtä paljon vastuussa lasten kanssa seurustelusta ja yli puolet vastasi, että äiti ja isä olivat yhtä paljon vastuussa lastenhoidosta. 42 prosentin mielestä siivouksesta olivat yhtä paljon vastuussa äiti ja isä. Lähes puolet vastanneista sanoivat siivouksen olevan useimmiten äidin vastuulla. Äiti oli useimmiten vastuussa pyykinpesusta (83 prosenttia vastauksista) ja silityksestä (79 prosenttia vastauksista). Kulkuneuvojen huolto sekä muu huolto, korjaus tai rakentaminen olivat useimmiten isän vastuulla (noin 90 prosentissa vastauksista). (Taulukko 5.3)

Lähteet

Aikuiskoulutustilastot /CVTS, yritysten henkilöstökoulutus –tutkimus, Tilastokeskus.

Hyvinvointikatsaus 4/2003: Tasa-arvo. Naiset johdossa. Tilastokeskus.

Kauppalehti (lokakuu 2004)

Koulutustilastot, Tilastokeskus.

Kurki, Hannele (2004): Tutkijankoulutus ja sukupuoli. Naistutkimus 2/2004. Suomen naistutkimusseura.

Oppilaitostilastot 2003. SVT Koulutus 2003:5. Tilastokeskus.

Palkkarakenne 2001. SVT Palkat 2004:4. Tilastokeskus.

Sosiaali- ja terveysministeriö, Tasa-arvovaltuutetuimisto: Suunnitelmista tekoihin. Tasa-arvovaltuutetun selvitys tasa-arvosuunnittelusta työpaikoilla. Tasa-arvojulkaissuja 2003:1.

Sosiaali- ja terveysministeriö: Tasa-arvoyksikkö Talouselämä (7.4.2004)

Työssäkäyntitilasto, Tilastokeskus.

Työvoimatutkimus, Tilastokeskus.

Uhkia ja mahdollisuuksia. Työolotutkimusten tuloksia 1977–2003. Tilastokeskus.

Vaalitilastot, Tilastokeskus

Valtiovarainministeriö 5/2004: Naisjohtajat – Uralla eteenpäin. Naisten sijoittuminen valtionhallinnon johtotehtäviin. Valtiovarainministeriö henkilöstöosasto. Työryhmämuistioita 5/2004.

Väestörakenne ja väestönmuutokset kunnittain 2003. SVT Väestö 2004:4. Tilastokeskus.

Väestötilastot, Tilastokeskus.

Taulukoiden lähteet mainittu taulukoiden yhteydessä.

Aineisto ja käsitteet

Tilastojen määritelmät väestöä, koulutusta ja työelämää koskeviin tietoihin löytyvät asianomaisista julkaisuista sekä Tilastokeskuksen Internet-sivuilta kohdasta *Tietoa tilastoista, Tilastojen kuvaukset* osoitteesta <http://tilastokeskus.fi/meta/til/index.html>. Asia-sanoja ovat mm.:

- CVTS, yritysten henkilöstökoulutus –tutkimus
- eduskuntavaalit
- europarlamenttivaalit
- koulutukseen hakeutuminen (opiskelijavirrat)
- kunnallisvaalit
- opintojen kulku
- palkkarakenne
- perheet
- sijoittuminen koulutuksen jälkeen
- siviilisäädyn muutokset
- syntyneet

- työssäkäynti (johtajat)
- työvoimatutkimus
- väestön koulutus rakenne
- yliopistokoulutus (koulutuksen kesto)

Aihealueittain tietoa tilastoista löytyy myös osoitteesta: <http://tilastokeskus.fi/til/aiheet.html>

Muista lähteistä saatuja tietoja on käytetty sen mukaisesti kuin lähde on ne ilmoittanut tietynä ajankohtana. Tällaisia ovat päätöksenteko-osiossa käytetyt tiedot, jotka koskevat puolueita, työmarkkinajärjestöjä, ministereitä ja ministeriöitä, valtionhallinnon johtoa (pl. työssäkäyntitilaston tiedot), yritysten johtoa ja oikeuslaitosta.

Suomen koulutusjärjestelmä

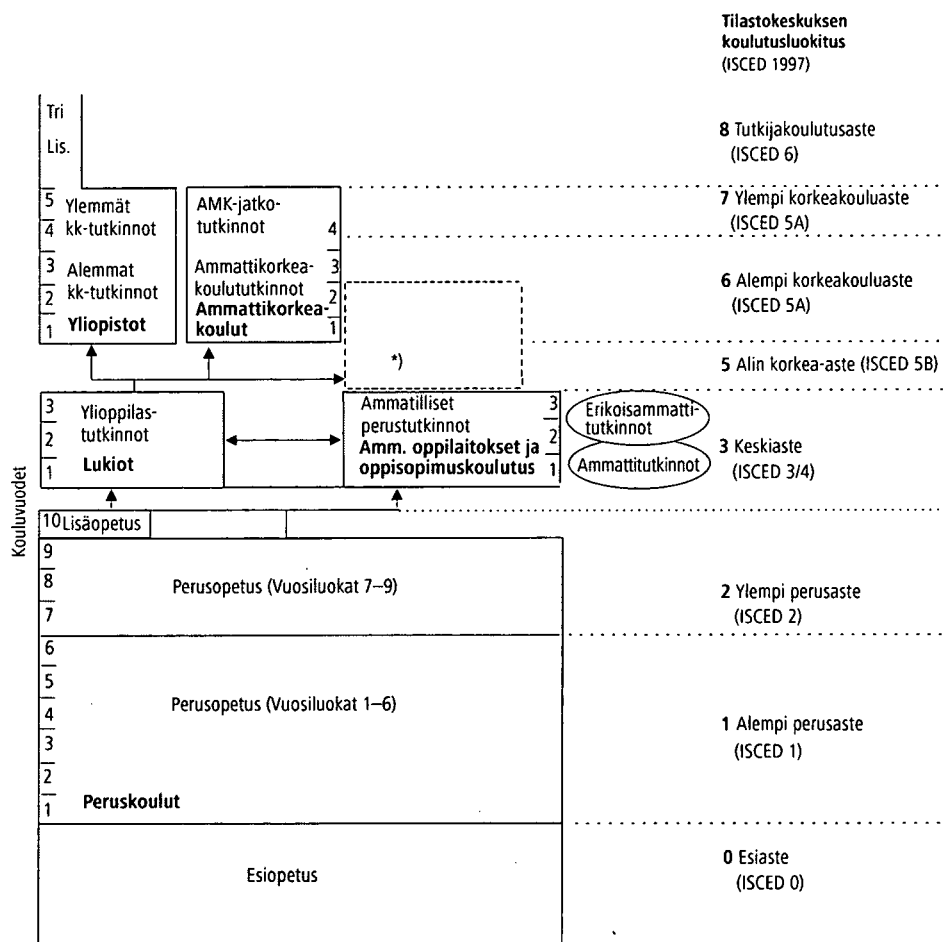

*) Opistoasteen ja ammatillisen korkea-asteen koulutukset

Översikt

Befolkning och familjer

År 2003 föddes 27 791 flickor och 28 839 pojkar. Den återstående medellivslängden för nyfödda flickor var 81,3 och för nyfödda pojkar 75,1 år.

Det första barnet föds ofta innan äktenskapet ingås. Genomsnittsåldern för förstföderskor var 27,9 år. Medelåldern för kvinnor som ingått sitt första äktenskap var 29,2 år. Männerna ingick sitt första äktenskap i 31,5-årsåldern.

De äldre generationernas kvinnor har i genomsnitt fött fler barn än de yngre generationernas. 63-åriga kvinnor och äldre har i medeltal fler än två barn och yngre än 63 år, ända till 39 år, har i medeltal 1,9 barn per kvinna. Summerade fruktsamhetstal beskriver antalet barn i relation till alla kvinnor. Detta genomsnittliga antal barn per kvinna uppgick år 2003 till 1,76 barn. Ändå beskrivs familjestorleken bättre av antalet barn i relation till antalet mödrar. Mödrar i 50–60-års åldern har i genomsnitt fött 2,2 barn och 37–49-åriga mödrar upp till 2,3 barn. Det högsta antalet barn hade mödrar födda år 1960. De hade i genomsnitt 2,4 barn. (Befolkningsstruktur och befolkningsförändringar kommunvis 2003.)

År 2003 fanns det 1 416 000 familjer i Finland (Tabell 1.4). Den genomsnittliga familjestorleken var 2,85 personer. Av befolkningen hörde 77 procent till familjer. Den vanligaste familjetypen, 34 procent av familjerna, är gifta par hos vilka det bor barn i någon ålder. Det är en familjetyp, vars antal kontinuerligt minskar. Den nästvanligaste familjetypen är gifta par hos vilka det inte längre bor barn (33 %). Av hela befolkningen var 18 procent ensamstående år 2003. Av befolkningen som fyllt 15 år var 24 procent av kvinnor och 19 procent av män ensamstående.

Utbildning

Fortsatt utbildning

När kvinnorna och männen gått ut grundskolans nionde klass och börjar utbilda sig väljer de olika vägar. Av de kvinnor som slutat grundskolan år 2003 började 64 procent samma år i gymnasiet, medan 46 procent av männen började i gymnasiet och 46 procent valde en yrkesinriktad utbildning (Tabell 2.11). Situationen har varit densamma sedan 1990-talet (Tabell 2.12).

Av studenterna år 2003 fortsatte 62 procent inte genast samma år sina studier. Av de kvinnliga studenterna fortsatte 16 procent vid universitetet

och 14 procent vid en yrkeshögskola. Av de manliga studenterna fortsatte 24 procent vid universitetet och 16 procent valde yrkesskolutbildning. (Tabell 2.13) Situationen är oförändrad sedan slutet av 1990-talet (Tabell 2.14). (Utbildningsstatistik, Statistikcentralen.)

Utbildningsstadier

I statistiken beaktas för varje person bara en utbildning, dvs. den utbildning som är den högsta avlagda utbildningen eller den senast avlagda av två utbildningar på samma nivå.

De unga åldersgrupperna är mer välutbildade än 60 år fyllda personer. Av 25–34-åringarna hade 87 procent av kvinnorna och 82 procent av männen avlagt en examen efter grundnivå, medan 54 procent av kvinnorna och männen över 55–64 år hade en examen år 2002. (Tabell 2.1)

Kvinnorna är bättre utbildade än männen bland 25–34-åringar: 46 procent av kvinnorna hade avlagt en examen på högre nivå, medan männens motsvarande andel var 30 procent. Bland 55–64-åringarna var skillnaden mellan könen liten, till männens förmån: av kvinnorna hade 23 procent avlagt en examen på högre nivå, av männen 26 procent. Andelen kvinnor med en examen på högre nivå var större än männens motsvarande andel bland 15–54-åringar i varje 5-års åldersgrupp år 2002. Examina på den allra högsta nivån, examen på forskarutbildningsnivå, hade dock avlagts av fler män än kvinnor. (Tabell 2.1) (Utbildningsstatistik, Statistikcentralen.)

Från år 1970 till år 2000 har andelen 25–64-åringar som avlagt examen klart ökat bland både kvinnor och män. År 1970 hade en av fyra 25–64-åringar avlagt examen efter grundnivå. År 2000 hade tre av fyra en examen. (Tabell 2.2)

Bland 25–64-åriga kvinnor hade andelen kvinnor som avlagt examen stigit från år 1970 till år 2000 (från 41 till 48 procent). När det gäller männen har siffrorna gått ner (48 procent år 1970 och 40 procent år 2000). Andelen kvinnor som avlagt examen på mellannivå hade i motsvarande mån sjunkit och männens ökat vid en jämförelse mellan åren 1970 och 2000. (Tabell 2.2) (Utbildningsstatistik, Statistikcentralen)

Hela befolkningens utbildningsområden

Utbildningsområdena är indelade i kvinnliga och manliga områden, som inte på länge varit föremål för några förändringar. På de kvinno- och mansdo-

minerade utbildningsområdena finns det utbildningsprogram, där könsfördelningen inte motsvarar könsfördelningen inom hela området. Könsrolls-fördelningarna och ändringarna i fördelningen varierar beroende på utbildningsnivå (yrkesinriktad utbildning vs. yrkeshögskola vs. universitetsutbildning) samt klassificeringsätt.

År 2002 hade över hälften av de 15 år fyllda män som avlagt examen en examen inom ett tekniskt område. Av kvinnorna hade omkring en fjärdedel avlagt en merkantil eller samhällsvetenskaplig examen och drygt en femtedel hade examen inom social- eller hälsovården.

När man granskade könsfördelningen inom de utbildningsområden inom vilka befolkningen som fyllt 15 år avlagt examen, fanns det en kvinnlig majoritet inom social- och hälsovård, serviceområden, pedagogik och lärarutbildningsområden, humanistiska samt merkantila och samhällsvetenskapliga områden. Inom tekniska samt lantbruks- och skogsvetenskapsområden fanns det en manlig majoritet.

De personer som avlagt högre högskoleexamen år 2002 blev färdiga på i medeltal sex år. Kvinnornas utexaminerades på 6 år, männen på 6,5 år.

Arbetsliv

Termer:

Arbetskraften = sysselsatta + arbetslösa

Det relativa arbetskraftstalet = Arbetskraftens procentuella andel av befolkningen i arbetsför ålder (15–74)

Det relativa sysselsättningstalet = Den procentuella andelen sysselsatta 15–64 åringar av hela befolkningen i samma ålder

Det relativa arbetslöshetstalet = Den procentuella andelen arbetslösa av arbetskraften

År 2003 var det relativa sysselsättningstalet för kvinnor 65,7 och för män 68,9 procent. I åldersgrupperna 20–44 år var det relativa sysselsättningstalet för män högre än för kvinnor, men bland kvinnor som fyllt 45 år översteg siffran det relativa sysselsättningstalet för män. (Arbetskraftsundersökning, Statistikcentralen.)

Kvinnorna hade oftare än män deltids- och visstidsuppgifter. Av de kvinnliga löntagarna deltidsarbetade 17,7 procent och av de manliga 8,7 procent. Av alla deltidsarbetande löntagare var 66 procent kvinnor. (Tabell 3.15) Av de kvinnliga löntagarnas anställningsförhållanden var 20,0 procent deltidsanställningar, när det gäller de manliga löntagarna var andelen 12,7 procent. Andelen löntagare i visstidsanställning var högst i de yngsta ål-

dersgrupperna. (Tabell 3.16) (Arbetskraftsundersökning, Statistikcentralen.)

Det relativa arbetslöshetstalet var år 2003 högst bland 15–24-åringar. Det var lite lägre bland kvinnor än bland män (8,9 och 9,2 procent). Om man ser till åldersgrupperna var männens relativa arbetslöshetstal lägre än kvinnornas endast bland 30–39-åringar. Skillnaderna mellan könen var små. (Tabell 3.2) (Arbetskraftsundersökning, Statistikcentralen)

Kvinnornas arbetskraftstillhörighet varierar efter antalet barn. Den lägsta andelen arbetskraft fanns bland kvinnor med två eller fler barn under 7 år (64 %). Männens arbetskraftstillhörighet var hög i en motsvarande situation (96 %). Arbetskraftsandelens var som högst bland kvinnorna i de fall då det fanns från ett till två barn under 18 år i familjen. Också det yngsta barnets ålder påverkar mödrarnas (15–64-åringarna) arbete. Mödrar, vars yngsta barn är 7–17 år, var betydligt oftare sysselsatta än mödrar, vars yngsta barn var i åldern 1–2 år. Bland männen var situationen omvänd. Av männen var över 90 procent sysselsatta, när det yngsta var 1–2 eller 3–6 år. (Tabell 3.6) (Arbetskraftsundersökning, Statistikcentralen.)

Löner

År 2002 var de heltidsanställda kvinnornas genomsnittliga månadsinkomst för heltidsarbete 80,4 procent av männens inkomster. När det gäller månadsinkomster för ordinarie arbetstid var skillnaden mellan könen en procentenhet mindre än skillnaden mellan totalinkomsterna, eftersom männens inkomster för övertid och tilläggsarbete var över dubbelt så stora som kvinnornas. Kvinnornas timlön var för sin del 79,6 procent av männens timlön. En jämförelse av timlönerna försvåras av att man varit tvungen att utelämna merparten av lärarna inom den offentliga sektorn på grund av att de har avvikande arbetstider. När jämförelsen utvidgas till att omfatta också personerna inom undervisningsområdet och man antar att männen och kvinnorna har samma arbetstid, utgör kvinnornas timlön 79,9 procent av männens timlön. Jämförelsen av timlöner omfattar också deltidsanställda, ofta lågavlönade. (Lönestrukturen 2002.)

I jämförelsen av månadsinkomster ingår bara heltidsanställda löntagare. Den heltidsanställda löntagarens ordinarie veckoarbetstid är över 90 procent av den normala inom näringsgrenen. Jämförelsen av timlöner omfattar alla anställningsförhållanden (också deltidsanställda), där man hade tillgång till uppgifter om ordinarie arbetstid och om inkomster för ordinarie arbetstid

eller timmar av arbetad tid och inkomster av dem per timme.

En betydande del av löneskillnaderna mellan könen förorsakas av att män och kvinnor har olika arbetsuppgifter och arbetar inom olika näringsgrenar. I statistiken över lönestrukturen 2002 kan nästan hälften av de skillnader i månadsinkomster för ordinarie arbetstid som finns mellan män och kvinnor med heltidsarbete förklaras genom att standardisera de strukturella bakgrundsvariablernas inverkan. Bakgrundsvariabler är yrkesgrupp, näringsgren, utbildningsnivå, åldersgrupp och område (Nyland/övriga Finland).

De strukturella bakgrundsvariablernas inverkan på löneskillnaderna mellan könen varierade. Inom kontors- och kundtjänstarbete hade strukturfaktorerna knappast någon inverkan alls. Däremot ökade löneskillnaderna hos direktörerna med 12 procentenheter, i sakkunnigyrkena med omkring 9 och i arbetstagaryrkena omkring 3–4 procentenheter.

Den standardiserade löneskillnaden mellan könen var lägst (8–9 %) bland militärer och specialister samt inom service, försäljning och vård. Också efter standardiseringen var löneskillnaderna mellan könen omkring 14 procent bland direktörer och inom den grupp som utför bygg-, reparations- och tillverkningsarbete. (Lönestrukturen 2002.)

Uppgiftsinnehållet i statistiken över lönestrukturen täcker inte alla faktorer som påverkar lönebildningen, såsom t.ex. uppdrag som används som grund för lönesättningen, dess kravgrupp och inte hur personen klarar uppdraget.

Beslutsfattande

Val

Andelen kvinnliga kandidater bland kandidaterna i Europaparlamentsvalet 2004, riksdagsvalet 2003 och kommunvalet 2004 var nästan 40 procent. Kvinnornas andel av de invalda i riksdagsvalet var 38 procent år 2003, av de invalda i kommunalvalet och i Europaparlamentet var kvinnornas andel 36 procent år 2004. (Tabeller 4.1, 4.3 och 4.15) (Valstatistik, Statistikcentralen.)

I kommunalvalet år 2004 var 52 procent av alla röstberättigade kvinnor. De flesta kvinnliga kandidaterna uppställdes av Gröna förbundet (53 %) och av Kristdemokraterna (47 %). Kvinnornas andel av Samlingspartiets, Centerns och SDP:s kandidater var omkring 40 procent. Regionalt var de kvinnliga kandidaternas andel högst i Nyland (44 %) och lägst i Lappland (37 %). Kandidaternas medelålder i kommunalvalet var lägre än bland anta-

let röstberättigade. De kvinnliga kandidaterna var i genomsnitt 4,6 år yngre än de kvinnliga väljarna. De manliga kandidaterna var 1,3 år äldre än de manliga kandidaterna. (Valstatistik, Statistikcentralen.)

Ledning inom statsförvaltningen och företagsledning

Personerna i ledande ställning inom statsförvaltningen och den privata sektorn kan granskas på olika sätt och siffrorna varierar beroende på källa och statistikföringsätt. Enligt folkräkningen år 2000 var 47 procent av alla direktörer inom den offentliga sektorn kvinnor vid indelning enligt yrkesklassificeringen år 2001. År 1995 var kvinnornas andel av direktörerna inom den offentliga sektorn 46 procent enligt motsvarande klassificering. I de allra högsta tjänstemannauppgifterna stannade kvinnornas andel på 27 procent. Från år 1995 hade andelen stigit med fyra procentenheter. Kvinnornas andel varierade i statens centralförvaltning, statens distrikts- och lokalförvaltning samt bland kommunernas och städernas direktörer. Bland direktörerna inom statens centralförvaltning var drygt en tredjedel kvinnor. (Tabell 3.13) (Sysselsättningsstatistik, Statistikcentralen.)

Bland produktions- och linjledande direktörerna var könsfördelningen beroende av vilken linje det gällde. Uppdelningen av arbetsmarknaden i kvinnliga och manliga näringsgrenar kunde också urskiljas inom ledningen. Inom byggnads-, fabriks- och transportlinjerna var drygt 90 procent av direktörerna män. Andelen kvinnliga direktörer inom social- och hälsovårdssektorn var 82 procent. (Sysselsättningsstatistik, Statistikcentralen.)

Enligt samma yrkesklassificering var andelen kvinnliga direktörer inom den privata sektorn 26 procent år 2000 och år 1995 en procentenhet mindre. Bland företagarna var kvinnornas andel 35 procent år 2000. (Sysselsättningsstatistik, Statistikcentralen.) Siffrorna skiljer sig i hög grad, om man t.ex. granskar styrelserna i de 100 största finländska börsbolagen. Kvinnornas andel var där 13 procent år 2004 (Talouselämä 7.4.2004). (Tabeller 4.21 och 4.22)

Siffrorna för den högsta ledningen inom statsförvaltningen skiljer sig på motsvarande sätt, om man granskar situationen med hjälp av löneregistret för den högsta ledningen som upprätthålls av statens arbetsmarknadsverk. I november 2003 var kvinnornas andel av direktörerna 22 procent, ett år tidigare var den 15 procent. Kvinnornas andel av förmännen uppgick till 38 procent och av ledningen till 33 procent år 2002 enligt samma källa. (Tabell 4.11) (Finansministeriet 5/2004.)

Jämställdhetsplaner

I den nyaste undersökningen om arbetsförhållanden har man frågat intervjupersonerna om åtgärder som främjar jämställdheten mellan könen har vidtagits inom deras organisation. Också jämställdhetsombudsmannens byrå har utrett hur allmän jämställdhetsplaneringen är. Jämställdhetsplanerna har utretts på arbetsplatser med minst 30 anställda.

Enligt Statistikcentralens undersökning om arbetsförhållanden svarade i medeltal 12 procent jakande på frågan om en jämställdhetsplan har utarbetats på deras arbetsplatser. 17 procent kunde inte säga om det fanns någon jämställdhetsplan på arbetsplatsen och 8 procent ansåg att frågan inte är tillämplig på dem. Av de statsanställda nämnde 24 procent att en plan hade utarbetats, medan andelen inom övriga sektorer var bara 11 procent. (Tabell 4.24 A) (Ulkia ja mahdollisuuksia, Tilastokeskus. Ungef. Hot och möjligheter, Statistikcentralen). Enligt jämställdhetsombudsmannens utredning har en jämställdhetsplan utarbetats inom 27 procent av arbetsplatserna. Inalles deltog 133 arbetsgemenskaper. (Tabell 4.24B) (Social- och hälsovårdsministeriet: jämställdhetsombudsmannens byrå.). Den nya jämställdhetslagen som för med sig nya förpliktelser träder i kraft år 2005.

Tidsanvändning

Kvinnorna lägger ned mera tid i veckan på oavlönat arbete än männen, särskilt då det finns barn under sju år i familjen. För männen gäller att mer tid går åt till avlönat än till oavlönat arbete. (Tabell

5.1) (Undersökning om tidsanvändning, Statistikcentralen).

När det gäller hushållsarbete lägger man ned mest tid i dygnet på matlagning, inköp och ärenden samt städning. Kvinnorna använder mera tid på de här aktiviteterna än männen. Bland de aktiviteter som nämns ovan fördelas tiden jämnast på inköp och ärenden: männen använder bara 8 minuter mindre tid på inköp och ärenden än kvinnorna. Lika mycket tid använder kvinnorna och männen på att hjälpa till i ett annat hushåll samt på att sköta gårdsplanen och djuren. Männen använder några minuter mer än kvinnorna för reparations- och byggarbeten, underhållsarbeten som gäller värme och vatten samt reparation och service av forskaffningsmedel. Ändå går det åt mindre tid till de här servicearbetena än till matlagning, inköp och städning. (Tabell 5.2) (Undersökning om tidsanvändning, Statistikcentralen)

Jämställdhetsbarometerens synvinkel avviker från undersökningen om tidsanvändning. År 2004 upplevde 68 procent av intervjupersonerna i familjer med två vårdnadshavare och barn under 18 år att mor och far hade lika stort ansvar för att vara tillsammans med barnen och över hälften svarade att mor och far hade lika stort ansvar för skötseln av barnen. 42 procent ansåg att mor och far hade lika stort ansvar för städningen. Nästan hälften av intervjupersonerna uppgav att mor oftast var ansvarig för städningen. Mor ansvarade oftast för tvättning (83 procent av svaren) och strykning (79 procent av svaren). Underhållet av forskaffningsmedel och annat underhåll, reparation och byggnade låg oftast på fars ansvar (omkring 90 procent av svaren). (Tabell 5.3)

Källor

Arbetskraftsundersökning, Statistikcentralen.

Befolkningsstatistik, Statistikcentralen.

Befolkningsstruktur och -ändringar efter kommun 2003. FOS Befolkning 2004:4. Statistikcentralen.

Finansministeriet 5/2004: Naisjohtajat – Uralla eteenpäin. Naisten sijoittuminen valtionhallinnon johtotehtäviin. (ungefär Kvinnliga direktörer – Framsteg i karriären. Kvinnornas placering i ledande uppgifter inom statsförvaltningen). Finansministeriet personalavdelning. PM 5/2004.

Hot och möjligheter, Resultat från undersökningen om arbetsförhållanden 1977–2003. Statistikcentralen 2004 (bara på finska)

Hyvinvointikatsaus 4/2003 (Välfärdsöversikt). Statistikcentralen.

Palkkarakenne 2002. Statistikcentralen.

Social och hälsovårdsministeriet: Jämställdhetsenheten

Social och hälsovårdsministeriet, Jämställdhetsombudsman: Från planer till förverkligande. Jämställdhetsombudsmannens utredning om jämställdhetsplanering på arbetsplatserna. Jämställdhetspublikationer 2003:1 (bara på finska). Jämställdhetsombudsmannens byrå, SHM

Statistik över läroanstalter 2003. SVT Utbildning 2003:5. Statistikcentralen.

Statistik över vuxenutbildning /CVTS, undersökning om företagets personalutbildning. Statistikcentralen.

Sysselsättningsstatistik, Statistikcentralen.

Utbildningsstatistik, Statistikcentralen.

Valstatistik, Statistikcentralen.

Talouselämä 7.4.2004, tidning

Kauppalähti oktober 2004, tidning

Tabellernas källor anges i anslutning till tabellerna.

Material och begrepp

Definitionerna av uppgifter som gäller befolkning, utbildning och arbetsliv i statistikgrenarna finns på Statistikcentralens webbsidor under Tietoa tilastoista, Tilastojen kuvaukset på adressen <http://tilastokeskus.fi/meta/til/index.html> (på finska).

Uppgifter från andra källor har utnyttjats enligt när källan har lämnat dem vid en viss tidpunkt. Så-

dana uppgifter är uppgifter om social trygghet, föräldrapenning och -ledighet samt uppgifterna i avsnittet Beslutsfattande, som gäller partier, arbetsmarknadsorganisationer, ministrar och ministerier, statsförvaltningens ledning (exkl. uppgifter i sysselsättningsstatistiken), företagens ledning och rättsväsen.

Utbildningssystemet i Finland

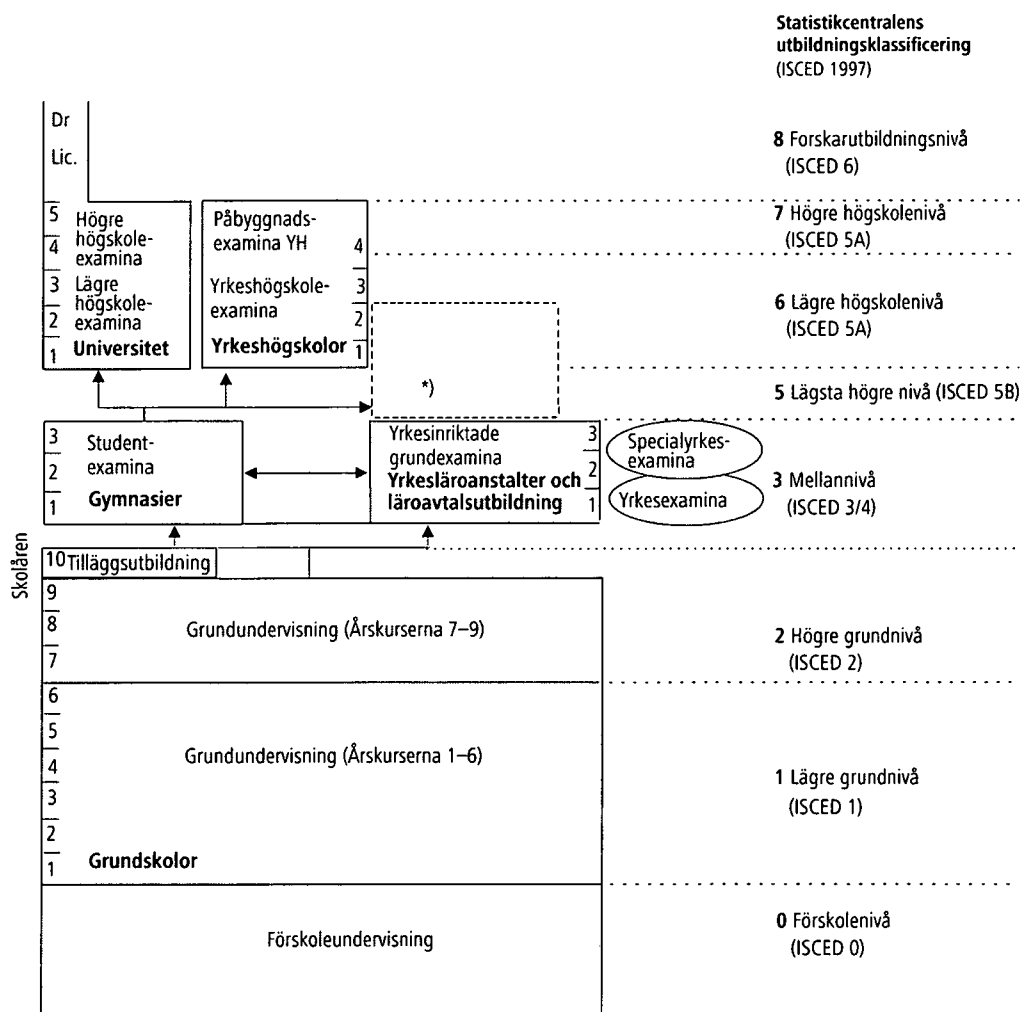

Review

Population and families

During 2003, 27,791 girls and 28,839 boys were born in Finland. The life expectancy at birth was 81.8 years for girls and 75.1 years for boys.

The birth of the first child often takes place before marriage. The average age of mothers at first confinement was 27.9 years. The average age of entering matrimony for the first time was 29.2 years for women and 31.5 for men.

Women of the older generations have given birth to more children, on the average, than their juniors. Among the women aged 63 or over the average number of children per woman is over two whereas among women younger than this and right up to the age of 39 it is 1.9. Total fertility rate describes the number of live births for all women. In 2003, this average number of children per woman was 1.76. However, the size of families is better described by the number of live births among mothers. The average number of children for mothers aged 50 to 60 who have given birth is 2.2 and that for mothers aged 37 to 49 as high as 2.3. The figure is the highest for mothers born in 1960, who have 2.4 children, on the average. (Population Structure and Vital Statistics by Municipality 2003)

At the end of 2003 there were 1,416,000 families in Finland (Table 1.4). The average size of family was 2.85 persons and 77 per cent of the population belonged to families. The most common type of family in Finland is married couple with children of some age living at home. Such families account for 34 per cent of all families. This is the type of family for which the number continues to fall. The second most common type of family is married couple without children living at home (33%). Twenty-four per cent of women and 19 per cent of men aged 15 or over were living alone in 2003.

Education

Continuation of studies after school

On completion of the ninth grade of comprehensive school, women and men seek further education in different ways. In 2003, 64 per cent of the girls leaving comprehensive school started upper secondary general education in the same year, whereas among the boy school leavers, 46 per cent started upper secondary general education and 46 per cent vocational education. (table 2.11) This

distribution has remained unchanged throughout the 1990s (Table 2.12).

Sixty-two per cent of the students having matriculated in 2003 did not continue further studies in the same year. Of the matriculated female students, 16 per cent continued in university education and 14 per cent in polytechnic education. Among the male matriculated students the respective figures were 24 per cent and 16 per cent. (Table 2.13) The situation has not changed from the end of the 1990s (Table 2.14). (Education Statistics, Statistics Finland)

Educational levels

Only one educational attainment, the highest degree or qualification or the latest of qualifications of the same level, is recorded in statistics for each person.

Young age groups are better educated than those aged 60 or over. In the age group of 25 to 34, 87 per cent of women and 82 per cent of men had a post-comprehensive level educational qualification or degree, whereas the respective proportion for both women and men aged 55 to 64 was 54 per cent in 2002. (Table 2.1)

Women are better educated than men in the 25 to 34 age group: 46 per cent of the women had a tertiary level educational qualification or degree whereas among the men the respective proportion was 30 per cent. There is a slight difference between the genders in favour of men among the population aged 55 to 64: 23 per cent of the women and 26 per cent of the men had a tertiary educational qualification or degree. In each 5 year age group of 15 to 54, the proportion of women with a tertiary educational qualification or degree was higher than the corresponding proportion of men in 2002. However, men had more of the highest, that is, doctorate level degrees than women. (Table 2.1) (Education Statistics, Statistics Finland)

From 1970 to 2000 the proportions of both women and men with educational qualifications have risen clearly among the population aged 25 to 64. In 1970 one out of four but in 2000 three out of four of those aged 25 to 64 had a post-comprehensive educational qualification. (Table 2.2)

Among the women aged 25 to 64 the proportion of those with tertiary educational qualifications rose from 41 to 48 per cent between 1970 and 2000. For men of the same age the respective figures were 48 per cent in 1970 and 40 per cent

in 2000. Correspondingly, the proportion of those with upper secondary educational qualifications decreased among women and increased among men between the two compared years. (Table 2.2) (Education Statistics, Statistics Finland)

Fields of education among the whole population

The fields of education are split into women's and men's subjects, which have remained unchanged for a long time. The female and male dominated fields of education contain educational programmes in which the gender distribution deviates from that of the whole field. Gender distributions and changes in them vary depending on the level of education, i.e. vocational, polytechnic or university, and the used classification method. (Tables 2.7 and 2.8)

In 2002 more than half of the educational qualifications of men aged 15 or over were in the field of technology. Approximately one quarter of the women had educational qualifications in the field of social sciences and business, and good one-fifth in the field of health and welfare.

An examination of the distribution of the fields of education according to gender among the population aged 15 or over with educational qualifications shows that women were in the majority in the fields of health and welfare, teacher education and educational science, humanities and arts, and social sciences and business. Men were in the majority among those with educational qualifications in the fields of technology and agriculture and forestry. (Table 2.10)

In 2002, the average duration of studies of attainers of higher-level tertiary degrees was six years, six years for women and 6.5 years for men.

Working life

Terminology:

Labour force = employed + unemployed

Labour force participation rate = labour force as a percentage of population aged 15–74

Employment rate = ratio of the employed persons aged 15–64 to the population of the same age

Unemployment rate = ratio of the unemployed to all persons in the labour force

In 2003, women's employment rate was 65.7 per cent and men's 68.9 per cent. In the age groups between 20 to 44, men's employment rate was higher than women's, but women's employment rate exceeded that of men's among those

aged 45 or over. (Table 3.2) (Labour Force Survey, Statistics Finland)

Women worked in part-time or fixed-term jobs more often than men. Part-time work was done by 17.7 per cent of employed women and by 8.7 per cent of employed men. Sixty-six per cent of the part-time employees were women. (Table 3.15) Fixed-term employment contracts were held by 20 per cent of employed women and by 12.7 per cent of employed men. The proportions of persons employed fixed-term were the highest among young age groups. (Table 3.16) (Labour Force Survey, Statistics Finland)

In 2003, the unemployment rate was the highest among people aged 15 to 24. Women's unemployment rate, 8.9 per cent, was slightly lower than men's, 9.2 per cent. Examined by age group, men's unemployment rates were only lower than women's in the age group of 30 to 39. Differences between the genders were minor. (Table 3.2) (Labour Force Survey, Statistics Finland)

Women's participation in the labour force varies according to the number of children they have. Labour force participation rate is the lowest, 64 per cent, among women with two or more children aged under seven. By contrast, labour force participation rate is the highest, 96 per cent, among men in the same situation. With women, labour force participation rate is the highest when the family has one or two children aged under 18. The age of the youngest child also influences the employment of mothers aged 15 to 64. The mothers whose youngest child is aged from seven to 17 are employed considerably more often than the mothers whose youngest child is aged between one and two. With men the situation is reversed. Over 90 per cent of men are employed when their youngest child is aged from one to two or from three to six. (Table 3.6) (Labour Force Survey, Statistics Finland)

Pay

In 2002, the monthly earnings for total hours worked of women employed full-time averaged 80.4 per cent of those of men. The difference between the genders in monthly earnings for regular hours worked was around one percentage point smaller than this, because men earned twice as much as women from overtime and additional hours. Women's hourly earnings were 76.6 per cent of men's hourly earnings. Comparisons of hourly earnings are difficult because most teachers in the public sector have to be excluded from them due to their irregular working hours. When

the comparison is extended to also include employees in the teaching field, and women and men are assumed to work the same hours, women's hourly earnings amount to 79.9 per cent of men's. This comparison of hourly earnings also covers part-time, and often low-pay, employment relationships. (Structural Statistics on Wages and Salaries 2002.)

The examination of monthly earnings only includes those full-time wage and salary earners whose regular weekly working hours exceed 90 per cent of those usually worked in the field concerned. The examination of hourly earnings extends to all employment relationships, including part-time ones, for which regular working hours and earnings for them, or hours actually worked and earnings for them were known.

A considerable proportion of the pay differential between the genders is due to the fact that women and men work in different occupational fields and industries. In the 2002 Structural Statistics on Wages and Salaries almost half of the difference in the monthly earnings for regular working hours of women and men employed full-time could be explained by standardising the effects from structural background variables. These background variables are occupational group, industry, level of education, age group and area (Uusimaa/rest of Finland).

The effect from the structural background variables on the pay gap between the genders fluctuated. They had little or no impact on office or customer service work. By comparison, they increased the pay gap by 12 percentage points in management occupations, and by approximately 9 percentage points in technical and associate professional occupations, and by 2–4 percentage points in elementary occupations.

The standardised pay differential between the genders was the smallest (8–9%) in the armed forces, professional occupations, and in service, sales and care work. Even after standardisation the pay differential between the genders was still approximately 14 per cent in the occupational group of managers and among persons doing construction, repair and production work. (Structural Statistics on Wages and Salaries 2002.)

The data content of the Structural Statistics on Wages and Salaries does not extend to all factors influencing the formation of pay, such as e.g. the task on which pay is based, its competence requirement level or performance in it.

Decision making

Elections

Nearly 40 per cent of the candidates in the 2004 European parliament, national parliamentary and municipal elections were women. The proportion of women of the members elected to the parliament in 2003 was 38 per cent, in the 2000 municipal elections women made up 34 per cent and in the 2004 European parliament elections 36 per cent of those elected. (Tables 4.1, 4.3 and 4.15) (Election Statistics, Statistics Finland)

In the 2004 municipal elections, 51.6 per cent of those eligible to vote were women. Among the candidates the proportion of women was 39.9 per cent and among those elected 36.3 per cent. The parties with the highest proportions of women candidates were the Greens (52.9%) and the Christian Democrats (47.3%). Approximately 40 per cent of the candidates of the Coalition Party, the Centre Party and the Social Democratic Party were women. Examined by area, the proportion of women candidates was the highest, 43.5 per cent, in the Region of Uusimaa and the lowest, 37.0 per cent, in Lapland.

In the municipal elections, the average age of the candidates was lower than that of the voters, but the women candidates were on average 4.6 years younger than the women voters, and the men voters 1.3 older than the men candidates.

Central government and business management

The holding of management positions in the central government and in the private sector can be examined from many perspectives and the produced figures will vary depending of the source and the used statistical method. According to the 2000 population census data, classified according to the 2001 classification of occupations, 47 per cent of the managers in the public sector were women. According to the corresponding classification, 46 per cent of public sector managers were women in 1995. In the very highest civil service posts the proportion of women did not rise above 27 per cent, but had gone up by four percentage points from 1995. The proportion of women varied in central government's administration, central government's regional and local administration and local government's administration. Good one third of the central government's managers were women. (Table 3.13) (Employment Statistics, Statistics Finland)

Among production and line managers, the gender distribution depended on the line. The segregation of the labour market into female and male dominated fields was also reflected in management. Over 90 per cent of the managers in construction, manufacturing and transport were men. In the social and health care field, 82 per cent of managers were women. (Employment Statistics, Statistics Finland)

According to the aforementioned classification of occupations, 26 per cent of the managers in the private sector were women in 2000, while in 1995 their proportion was one percentage point smaller than this. Thirty-five per cent of self-employed persons were women in 2000. (Employment Statistics, Statistics Finland) Considerably deviating figures are obtained by examining, for example, the boards of the hundred largest listed companies, on which 13 per cent of the members were women in 2004. (Talouselämä business periodical, 7 April 2004) (Tables 4.21 and 4.22)

Correspondingly, the figures for the top management of central government's administration change when examined against the pay register of the State Employer's Office. In November 2003, women's proportion was 22 per cent and one year earlier 15 per cent. According to the same source, women's proportion of supervisors was 38 per cent and of managers 33 per cent in 2002. (Table 4.11) (Ministry of Finance 5/2004)

Equality plans

In the latest Quality of Work Life Survey interviewees were asked whether measures had been taken at their organisation to promote gender equality. The Office of the Equality Ombudsman has also studied the prevalence of equality planning at workplaces with at least 30 employees.

According to Statistics Finland's Quality of Work Life Survey in 2003, an average of 12 per cent of respondents answered in the affirmative when asked whether an equality plan had been drawn up at their workplace. Seventeen per cent did not know whether an equality plan had been made and eight per cent thought the question did not apply to them. Among central government employees, 24 per cent stated that a plan had been made, whereas the corresponding proportion in other employer sectors was only 11 per cent (Ta-

ble 4.24 A). (Threats and Opportunities, Statistics Finland, due out in English in spring 2005) According to the study of the Equality Ombudsman, an equality plan has been drawn up at 27 per cent of workplaces. The study covered 133 work communities (Table 4.24B). (Ministry of Social Affairs and Health: Office of the Equality Ombudsman) The amended Equality Act with its new obligations will become effective in 2005.

Time use

Women use more time per week than men for unpaid work, especially when there are children aged under seven in the family. More of men's time is spent on paid than on unpaid work (Table 5.1). (Time Use Survey, Statistics Finland)

The largest proportion of the time spent on domestic work per day is used for food preparation, shopping, services and cleaning. Women use more time than men on these activities. The most evenly distributed of these three activities is shopping and services on which men spend only eight minutes less time than women. Women and men use equally much time for helping another household, and gardening and pet care. Men spend a little longer than women on construction and repairs, heating and water, and repair and maintenance of vehicles. However, these maintenance tasks take clearly less time per day than cooking, shopping or cleaning (Table 5.2). (Time Use survey, Statistics Finland)

The perspective of the Gender Barometer deviates from that of the Time Use Survey. In 2004, 68 per cent of the respondents in two-carer families with children under the age of 18 felt that the mother and the father should be equally responsible for socialising with the children, and more than half said that the mother and father were equally responsible for childcare. In the opinion of 42 per cent, the mother and father should share equally the responsibility for cleaning. Nearly half of the respondents said that cleaning was mostly the mother's responsibility. The mother was mostly responsible for laundry (83% of respondents) and ironing (79% of respondents). Maintenance of vehicles and other maintenance, repairing and construction were most often the father's responsibility (in approximately 90% of answers). (Table 5.3)

Sources

Adult Education Statistics /Continuing Vocational Training Survey, CVTS. Statistics Finland.

Education Statistics, Statistics Finland.

Educational Institute Statistics 2003. OSF Education 2003:5. Statistics Finland.

Election Statistics, Statistics Finland.

Employment Statistics, Statistics Finland.

Kauppalehti business periodical October 2004

Kurki, Hannele 2004: Research career and gender. Women's Studies 2/2004. Association for Women's Studies in Finland (in Finnish)

Labour Force Survey, Statistics Finland.

Ministry of finance 5/2004: Naisjohtajat – Uralla eteenpäin. Naisten sijoittuminen valtionhallinnon johtotehtäviin. (Women managers – Career advancement. Position of women in the management of central government's administration, in Finnish only). Personnel Department, Ministry of Finance. Working Group Memoranda 5/2004

Ministry of Social Affairs and Health, Equality ombudsmansoffice: From plans to action (in Finnish only). Report of the Gender Equality Ombudsman on gender equality plans at workplaces. Gender Equality Publications 2003:1. Office of the Gender Equality Ombudsman, Ministry of Social Affairs and Health

Ministry of Social Affairs and Health: Unit for Equality

Population Statistics, Statistics Finland.

Population Structure and Vital Statistics by Municipality 2003. OSF Population 2004:4. Statistics Finland.

Talouselämä business periodical 7 April 2004

Threats and possibilities. Findings from Quality of Work Life Surveys 1977–2004 (in Finnish only) Statistics Finland 2004

Wages and Salaries 2002. Statistics Finland.

Welfare Review 4/2003. Statistics Finland.

Sources of tabel data are given in the tables.

The data and the used concepts

Definitions of the statistics on population, education and working life can be found on Statistics Finland's website under Information about statistics, Descriptions of statistics at: <http://stat.fi/meta/til/index.html>. (In Finnish only)

Data obtained from other sources have been used as reported by the source at a given point in time. These data include those on social protection

and parental allowances and leaves, as well as those concerning political parties, labour market organisations, ministers and ministries, central government managers (excl. the data from employment statistics), business managers and the judicial system, which are used in the section on decision making.

Finnish Standard Classification of Education

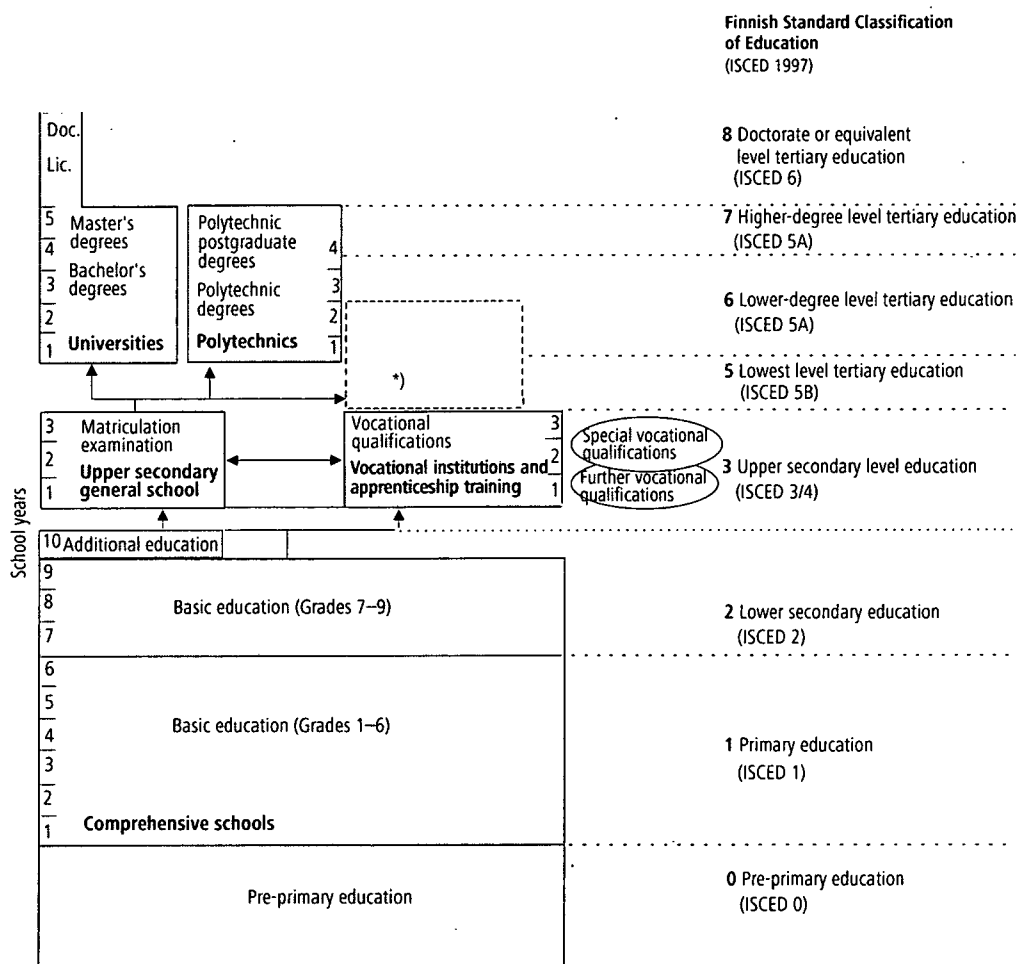

*) Vocational colleges



Taulukot – Tabeller – Tables

Väestö – Befolkning – Population

1.1	Väestö 5-vuotisikäryhmittäin maakunnittain 31.12.2003	36
	Befolkningen efter 5-årsåldersgrupp och landskap 31.12.2003	
	Population by age and region on December 31, 2003	
1.2	Väestö erässä ikäryhmissä maakunnittain 31.12.2003	38
	Befolkningen efter åldersgrupp och landskap 31.12.2003	
	Population by age group and region on December 31, 2003	
1.3	Lapsiperheet tyypeittäin 1970–2003	40
	Barnfamiljer efter familjetyp åren 1970–2003	
	Families with underage children by type in 1970–2003	
1.4	Perheet perhetyypin mukaan maakunnittain 31.12.2003	40
	Familjer efter typ och landskap 31.12.2003	
	Families by type of family and by region on December 31, 2003	

Koulutus – Utbildning – Education

2.1	15 vuotta täyttänyt väestö koulutusasteittain iän mukaan vuonna 2002	41
	Befolkningen som fyllt 15 år efter utbildningsnivå och ålder år 2002	
	Population aged 15 or over by educational level and age group in 2002	
2.2	25–64-vuotiaat tutkinnon suorittaneet koulutusasteittain vuosina 1970–2000	42
	25–64-åringar som avlagt examen efter utbildningsnivå åren 1970–2000	
	Population aged 25–64 by educational level in 1970–2000	
2.3	15–64-vuotiaat tutkinnon suorittaneet koulutusasteittain maakunnittain vuonna 2002	43
	15–64-åringar som avlagt examen efter utbildningsnivå och landskap år 2002	
	Population aged 15–64 by educational level and region in 2002	
2.4	25–64-vuotiaat tutkinnon suorittaneet koulutusasteittain maakunnittain vuonna 2002	44
	25–64-åringar som avlagt examen efter utbildningsnivå och landskap år 2002	
	Population aged 25–64 by educational level and region in 2002	
2.5	25–34-vuotiaat tutkinnon suorittaneet koulutusasteittain maakunnittain vuonna 2002	46
	25–34-åringar som avlagt examen efter utbildningsnivå och landskap år 2002	
	Population aged 25–34 by educational level and region in 2002	
2.6	55–64-vuotiaat tutkinnon suorittaneet koulutusasteittain maakunnittain vuonna 2002	47
	55–64-åringar som avlagt examen efter utbildningsnivå och landskap år 2002	
	Population aged 55–64 by educational level and region in 2002	
2.7	15 vuotta täyttänyt väestö koulutusalan mukaan vuosina 1970–1995	49
	Den 15 år fyllda befolkningen efter utbildningsområde åren 1970–1995	
	Population aged 15 or over by field of education in 1970–1995	

2.8	15 vuotta täyttänyt väestö koulutusalan mukaan vuonna 2002	49
	Den 15 år fyllda befolkningen efter utbildningsområde år 2002	
	Population aged 15 or over by field of education in 2002	
2.9	Yliopisto-opiskelijoiden opintoalat vuosina 1990 ja 2003 (opetushallinnon luokitus vuodelta 1985)	50
	Utbildningsområden för universitetsstuderande åren 1990 och 2003 (undervisningsförvaltningens klassificering 1985)	
	University students by field of study in 1990 and 2003 (Educational Administration's Classification from 1985)	
2.10A	Naisten ja miesten yleisimmät tutkinnot peruskoulun jälkeen vuonna 2000.	51
	Vanligaste examen bland kvinnor och män år 2000	
	Principal qualifications of women and men in 2000	
2.10B	Nais- ja miesvaltaisimmat tutkinnot peruskoulun jälkeen vuonna 2000	52
	Mest kvinno- och mandominerade examen bland kvinnor och män år 2000	
	Most male and female dominated qualifications in 2000	
2.10C	Tutkintoja koulutusaloittain vuonna 2000	52
	Examina efter utbildningsområde år 2000	
	Qualifications by field of education in 2000	
2.11	Vuoden 2003 peruskoulun päättäneiden sijoittuminen koulutukseen koulutusasteen ja peruskoulun sijaintimaakunnan mukaan 2003	55
	Studerande som slutfört grundskolan 2003; placering i utbildning efter utbildningsnivå och det landskap där grundskolan är belägen 2003	
	Entry into further education of completers of comprehensive school in 2003 by level of further education and region of location of comprehensive school 2003	
2.12	Peruskoulun 9. luokkalaisten välitön sijoittuminen koulutukseen vuosina 1997–2003	56
	Studerande i grundskolans 9 klass; omedelbar placering i utbildning åren 1997–2003	
	Immediate entry into further education of pupils from the 9th grade of comprehensive school in 1997–2003	
2.13	Vuoden 2003 ylioppilaiden sijoittuminen koulutukseen koulutusasteen ja oppilaitoksen sijaintimaakunnan mukaan 2003	57
	Studerande som avlagt studentexamen 2003; placering i utbildning efter utbildningsnivå och landskap där läroanstalten är belägen 2003	
	Entry into further education of passers of matriculation examination in 2003 by level of further education and region of location of educational institute 2003	
2.14	Ylioppilaiden sijoittuminen koulutukseen vuosina 1997–2003.	58
	Studerande som avlagt studentexamen; placering i utbildning efter utbildningsnivå åren 1997–2003	
	Entry into further education of passers of matriculation examination in 1997–2003	

- 2.15 Vuonna 1995 tutkinnon suorittaneet naiset ja miehet tutkinnon koulutusasteen (1995) ja pääasiallisen toiminnan mukaan vuonna 2000 59
 Kvinnor och män som avlagt examen 1995 efter utbildningsnivå (1995) och efter huvudsaklig verksamhet år 2000
 Qualifiers in 1995 by educational level of qualification (1995) and main activity in 2000

Työelämä – Arbetsliv – Working life

- 3.1 Työlliset, työttömät ja työvoima 5-vuotiskäryhmittäin vuonna 2003. 60
 Sysselsatta, arbetslösa och arbetskraften efter 5-årsåldersgrupp år 2003
 Employed, unemployed and labour force by age group in 2003
- 3.2 Työvoimaosuus, työllisyysaste ja työttömyysaste ikäryhmittäin vuonna 2003. 60
 Det relativa arbetskraftstalet, sysselsättningstalet och arbetslöshetstalet efter åldersgrupp år 2003
 Labour force participation rate, employment rate and unemployment rate by age group in 2003
- 3.3 Työlliset ja työttömät koulutusasteittain vuonna 2002. 61
 Sysselsatta och arbetslösa efter utbildningsnivå år 2002
 Employed and unemployed by educational level in 2002
- 3.4 Työvoimaan kuulumattomat 15–24, 25–44, 45–64 ja 15–64-vuotiaat sukupuolen mukaan vuosina 2000–2003. 61
 Befolkningen utanför arbetskraften i åldern av 15–24, 25–44, 45–64 år och 15–64-åringar efter kön åren 2000–2003
 Persons not in labour force by age (15–24, 25–44, 45–64 and 15–64) and sex in 2000–2003
- 3.5 Väestön toiminta pääryhmittäin vuosina 1989–2003. 62
 Befolkningens verksamhet efter huvudgrupp åren 1989–2003
 Population by activity in 1989–2003
- 3.6 Naisten ja miesten työvoimaan kuulumisen lapsiluvun mukaan 2002 (4. neljännes), 1 000 henkeä 63
 Kvinnors och mäns arbetskraftstillhörighet efter barnantal 2002 (4:e kvartalet), 1 000 personer
 Labour force participation of women and men by number of children 2002 (4th quarter), 1,000 persons
- 3.7 15–64-vuotiaiden naisten ja miesten toiminta nuorimman lapsen mukaan 2002 (4. neljännes), %, ... 63
 Kvinnor och män i åldern 15–64 år efter verksamhet och det yngsta barnet 2002 (4:e kvartalet), %
 Population aged 15 to 64 by economic activity and age of youngest child 2002 (4th quarter), %
- 3.8 Työlliset ammattiaseman mukaan vuonna 2003. 63
 Sysselsatta efter yrkesställning år 2003
 Employed persons by status in employment in 2003
- 3.9 Työllisten sosioekonominen asema vuonna 2003. 64
 Sysselsatta efter socioekonomisk ställning år 2003
 Employed by socio-economic group in 2003

3.10	Työlliset työnantajasektorin mukaan vuonna 2003	64
	Sysselsatta efter arbetsgivarsektor år 2003	
	Employed by employer sector in 2003	
3.11	Työlliset toimialoittain vuonna 2003	64
	Sysselsatta efter näringsgren år 2003	
	Employed persons by industry in 2003	
3.12	Työllisten naisten ja miesten yleisimmät ammatit 1995 ja 2000.	65
	Vanligaste yrken bland sysselsatta kvinnor och män 1995 och 2000	
	Principal occupations of economically active women and men in 1995 and 2000	
3.13	Johtajat työnantajasektoreittain ja ammattiryhmittäin vuosina 1995 ja 2000.	65
	Direktörer efter arbetsgivarsektor och yrkesgrupp åren 1995 och 2000	
	Managers by employer sector and occupational group in 1995 and 2000	
3.14	Työlliset ja työllisyysaste maakunnittain iän mukaan vuonna 2003	66
	Sysselsatta och sysselsättningstal efter landskap och åldersgrupp år 2003	
	Employed and the employment rate by age group and region in 2003	
3.15	Osa-aikatyölliset iän ja sukupuolen mukaan vuosina 1989–2003	67
	Deltidssysselsatta efter ålder och kön åren 1989–2003	
	Part-time employees by age and sex in 1989–2003	
3.16	Määräaikaiset palkansaajat iän mukaan vuonna 2003	68
	Visstidsanställda löntagare enligt kön år 2003	
	Fixed-term employees by age and sex in 2003	
3.17	Määräaikaisten osuus kaikista palkansaajista työnantajasektorin mukaan vuosina 1997–2003, % (15–74-vuotiaat).	68
	Andelen visstidsanställda av alla löntagare enligt arbetsgivarsektor åren 1997–2003, % (15–74 år)	
	Proportion of fixed-term employees of all employees by employer sector in 1997–2003, % (aged 15–74 years)	
3.18	Määräaikaisten osuus kaikista palkansaajista koulutusasteen mukaan vuosina 1997–2003, % (15–64-vuotiaat)	68
	Andelen visstidsanställda av alla löntagare enligt utbildningsnivå åren 1997–2003 (15–64 år)	
	Proportion of fixed-term employees of all employees by educational level in 1997–2003, % (aged 15–64 years)	
3.19	Työvoimaosuus, työllisyysaste ja työttömyysaste suurimmissa kansalaisuusryhmissä 2002.	69
	Arbetskraftstal, sysselsättningstal och arbetslöshetstal i största nationalitetsgrupper år 2002	
	Labour force participation rate, employment rate and unemployment rate in biggest groups of foreign citizens in 2002	

3.20	Vuoden 2000 lopussa työllisenä olleiden työmarkkina-asema vuonna 2001 70 Ställningen på arbetsmarknaden år 2001 för de personer som i slutet av år 2000 varit sysselsatta Status on the labour market in 2001 of persons employed at year-end 2000	
3.21	Vuoden 2000 lopussa työttömänä olleiden työmarkkina-asema vuonna 2001 71 Ställningen på arbetsmarknaden år 2001 för de personer som i slutet av år 2000 varit arbetslösa Status on the labour market in 2001 of persons unemployed at year-end 2000	
3.22	Työhön/ammattiin liittyvään aikuiskoulutukseen osallistuminen vuonna 2000 (18–64-vuotias työvoima) 72 Deltagande i vuxenutbildning i anslutning till arbete/yrke år 2000 (arbetskraft 18–64 år) Participation in job or occupation related adult education (labour force aged 18 to 64)	
3.23	Työnantajan tukemaan koulutukseen (henkilöstökoulutukseen) osallistuminen 2000 (18–64-vuotiaat palkansaajat). 73 Deltagande i utbildning som stöds av arbetsgivaren (personalutbildning) 2000 (18–64-åriga löntagare) Participation in employer-sponsored (personnel) training 2000 (employees aged 18–64)	

Päätöksenteko – Beslutsfattande – Decision-making

4.1	Euroopan parlamentin vaalit Suomessa vuosina 1996, 1999 ja 2004 74 Europaparlamentsvalen i Finland 1996, 1999 och 2004 European Parliament elections in Finland 1996, 1999 and 2004	
4.2	Euroopan parlamentin vaalit puolueittain Suomessa vuosina 1996, 1999 ja 2004 74 Europaparlamentsvalen efter parti i Finland 1996, 1999 och 2004 European Parliament elections by party in Finland 1996, 1999 and 2004	
4.3	Naisten ja miesten osuus ehdokkaista, äänistä ja valituista eduskuntavaaleissa 1954–2003, % . . . 75 Andelen kvinnor och män av kandidaterna, rösterna och de invalda i riksdagsvalen 1954–2003, % Shares of women and men of candidates, votes and those elected in parliamentary elections 1954–2003, %	
4.4	Ehdokkaat ja valitut puolueittain eduskuntavaaleissa 1995, 1999 ja 2003 75 Kandidater och invalda efter parti i riksdagsvalen 1995, 1999 och 2003 Candidates and those elected by party in parliamentary elections 1995, 1999 and 2003	
4.5	Eduskuntaryhmien puheenjohtajat ja varapuheenjohtajat vuosina 1998, 2001 ja 2003 76 Riksdagsgruppernas ordförande och vice ordförande 1998, 2001 och 2003 Chairpersons and Vice Chairpersons of parliamentary groups in 1998, 2001 and 2003	
4.6	Eduskunnan valiokuntien sukupuolijakauma, % vuosina 1998, 2000 ja 2003. 76 Könsfördelning i riksdagens utskott, % åren 1998, 2000 och 2003 Gender distribution in parliamentary committees, % in 1998, 2000 and 2003	

4.7	Ministerit	77
	Ministrarna	
	Cabinet Ministers	
4.8	Lakisäateisten ministerivaliokuntien jäsenet	77
	Ledamöter i de lagstadgade ministerutskotten	
	Members of statutory cabinet committees	
4.9	Ministeriöiden asettamien voimassaolevien hankkeiden jäsenet (syyskuu 2004).	78
	Medlemmar i aktuella projekt som tillsatts av ministerierna (september 2004)	
	Members of current working groups, committees, advisory boards or similar bodies appointed by ministries or the Prime Minister's Office (September 2004)	
4.10	Ministeriöiden korkeimmat virkamiehet.	78
	Högsta ämbetsmän vid ministerier	
	Highest ministerial officers	
4.11	Naisten osuus valtionhallinnon johdosta ja henkilöstöstä, %	78
	Andelen kvinnor i ledningen och av personalen inom statsförvaltningen, %	
	Proportion of women in the management and personnel in State Administration, %	
4.12	Suomen Pankki 2004	79
	Finlands Bank 2004	
	Bank of Finland 2004	
4.13	Oikeuslaitoksen henkilöstörakenne.	79
	Rättsväsendets personalstruktur	
	Composition of the personnel of judicial system	
4.14	Yliopistojen ja korkeakoulujen johto	80
	Ledningen vid universitet och högskolor	
	University management	
4.15	Naisten ja miesten osuus ehdokkaista, äänistä ja valituista kunnallisvaaleissa 1953–2004, %	80
	Könsfördelningen av kandidater, röster och invalda ledamöter i kommunalvalen 1953–2004, %	
	Gender distribution of candidates, votes cast and those elected in municipal elections 1953–2004, %	
4.16	Kunnallishallinnon päätöselinten kokoonpano, sukupuolijakauma, %	80
	Sammansättning av kommunstyrelser, kommunfullmäktige samt nämnder, könsfördelning, %	
	Composition of municipal decision-making bodies, gender distribution, %	
4.17	Aluehallinnon johtajat	81
	Direktörer inom regionalförvaltningen	
	Managers in regional administration	
4.18	Poliittiset puolueet	81
	Politiska partier	
	Political parties	

4.18A	Puheenjohtajat, varapj:t ja puoluesihteerit	81
	Ordförande, viceordförande och partisekreterare	
	Chairpersons, Vice Chairpersons and Party Secretaries	
4.18B	Puoluehallituksen kaikki jäsenet	81
	Alla medlemmar av partistyrelsen	
	All members of Executive Board	
4.18C	Puoluevaltuuston (tai vast.) pj ja vpj:t	82
	Ordförande och viceordföranden vid partifullmäktige	
	Chairpersons and Vice Chairpersons of Party Councils	
4.18D	Puoluevaltuuston (tai vastaavan) kaikki jäsenet	82
	Alla medlemmar i partifullmäktige (el. mots.)	
	All members of Party Council or equivalent	
4.19	Työantajakeskusjärjestö (Elinkeinoelämän keskusliitto)	83
	Centrala arbetsgivarorganisationer (Finlands Näringsliv EK)	
	Central employer organisations	
4.20	Palkansaajakeskusjärjestöt (Akava, SAK, STTK)	83
	Centrala löntagarorganisationer (Akava, FFC, STTK)	
	Central employee organisations	
4.21	50 suurimman pörssiyrityksen johtokunnan jäsenet ja puheenjohtajat	84
	Styrelseordförande och styrelsemedlemmar i de 50 största börsbolagen	
	Chairs and Members of Executive Boards of the 50 largest listed companies	
4.22	100 suurimman suomalaisen pörssiyhtiön hallitukset	84
	Styrelser i de 100 största finländska börsbolagen	
	Boards of directors of the 100 largest listed Finnish companies	
4.23	Naisten ja miesten %-osuudet pörssiyhtiöiden, valtion liikelaitosten ja valtionyhtiöiden hallituksissa	84
	Andelen (%) kvinnor och män i styrelser i börsbolag, statens affärsföretag och statsbolag	
	Proportion (%) of women and men in boards of directors of listed companies, state owned companies and state enterprises	
4.24	Tasa-arvosuunnitelmat työpaikoilla	85
	Jämställdhetsplaner på arbetsplatserna	
	Gender equality plans at workplaces	
4.24A	Työolotutkimuksessa 2003 kysyttiin palkansaajilta	85
	I undersökningen om arbetsförhållanden 2003 tillfrågades löntagarna	
	In the 2003 Quality of Work Life Survey employees were asked	

4.24B	Tasa-arvovaltuutetun selvitys työpaikkojen tasa-arvosuunnitelmista, kesä 2002	85
	Jämställdhetsombudsmannens utredning om jämställdhetsplanerna på arbetsplatserna, sommaren 2002	
	Gender Equality Ombudsman's report on equality plans at workplaces, summer 2002	

Ajankäyttö – Tidsanvändning – Time-use

5.1	Palkalliseen ja palkattomaan työhön käytetty aika, keskimäärin tuntia viikossa, 15 vuotta täyttänyt väestö 1999/2000	86
	Tid som använts för betalt och obetalt arbete, timmar i medeltal i veckan, befolkningen som fyllt 15 år 1999/2000	
	Time spent on paid and unpaid work, average number of hours per week, population aged 15 and over in 1999/2000	
5.2	Naisten ja miesten eri tyyppisiin kotitöihin käyttämä aika 1999–2000	86
	Den tid kvinnor och män använder för olika typer av hushållsarbeten 1999–2000	
	Time used by women and men for certain types of domestic work, 1999–2000	
5.3	Kotitöitä koskeva vastuunjako kahden huoltajan perheissä, joissa on alle 18-vuotiaita lapsia; kuka useimmiten vastuussa?	87
	Ansvarsfördelning beträffande hushållsarbeten i familjer med två försörjare och barn under 18 år; vem är oftast ansvarig?	
	Division of responsibilities for domestic work in two-supporter families with children aged under 18 ; who is mainly responsible?	

1 VÄESTÖ - BEFOLKNING - POPULATION

1.1 Väestö 5-vuotiskäryhmittäin maakunnittain 31.12.2003

1.1 Befolkningen efter 5-årsåldersgrupp och landskap 31.12.2003

1.1 Population by age and region on December 31, 2003

Maakunta, sukupuoli Landskap, kön Region, sex	Yhteensä Totalt Total	Ikäryhmä, lkm - Aldersgrupp, antal - Age group, number										
		0-4	5-9	10-14	15-19	20-24	25-29	30-34	35-39	40-44	45-49	50-54
Naiset - Kvinnor - Women												
Koko maa - Hela landet - Whole country	2 666 839	138 217	150 392	161 788	156 377	161 772	160 146	150 718	180 493	186 972	192 029	200 742
Manner-Suomi - Fasta Finland - Mainland F.	2 653 449	137 562	149 584	160 948	155 625	161 132	159 406	149 909	179 462	186 060	191 052	199 679
Uusimaa - Nyland	695 450	38 575	39 489	40 962	37 113	45 841	52 847	48 470	55 367	51 797	49 518	51 274
Itä-Uusimaa - Östra Nyland	46 444	2 706	3 061	3 206	2 683	1 929	2 205	2 829	3 559	3 437	3 449	3 577
Varsinais-Suomi - Egentliga Finland	233 870	11 458	12 580	13 043	12 756	15 463	14 894	13 309	15 777	15 570	16 095	17 514
Satakunta - Satakunta	119 538	5 454	6 387	6 931	6 954	6 279	5 874	5 839	7 314	7 905	8 549	9 540
Kanta-Häme - Egentliga Tavastland	85 531	4 381	4 870	5 142	4 880	4 343	4 430	4 400	5 574	5 927	6 258	6 571
Pirkanmaa - Birkaland	234 160	11 904	12 715	13 458	12 909	15 082	15 264	13 537	15 833	15 702	16 131	17 251
Päijät-Häme - Päijänne-Tavastland	102 717	4 935	5 538	6 081	5 895	5 495	5 300	5 276	6 538	6 799	7 409	8 465
Kymenlaakso - Kymmenedalen	94 404	4 252	5 025	5 410	5 229	4 581	4 523	4 623	5 888	6 450	6 923	7 522
Etelä-Karjala - Södra Karelen	68 912	2 984	3 564	3 853	3 858	3 613	3 291	3 404	4 159	4 641	5 060	5 463
Etelä-Savo - Södra Savolax	82 861	3 445	4 180	4 802	4 898	4 084	3 466	3 583	4 875	5 677	6 197	6 508
Pohjois-Savo - Norra Savolax	127 712	6 184	6 929	7 903	8 004	7 311	6 248	6 353	8 056	9 085	9 649	9 728
Pohjois-Karjala - Norra Karelen	85 092	3 967	4 561	5 292	5 467	4 786	4 021	3 821	4 970	6 277	6 771	6 600
Keski-Suomi - Mellersta Finland	135 094	6 975	7 642	8 174	8 371	9 121	8 147	6 997	8 270	9 421	9 573	9 952
Etelä-Pohjanmaa - Södra Österbotten	97 904	5 081	5 619	6 320	6 408	5 472	4 541	4 681	5 846	6 596	7 008	7 157
Pohjanmaa - Österbotten	87 072	4 614	5 050	5 576	5 310	5 353	4 755	4 696	5 241	5 551	5 887	6 236
Keski-Pohjanmaa - Mellersta Österbotten	35 653	2 096	2 326	2 439	2 574	2 079	1 853	1 715	2 115	2 354	2 436	2 676
Pohjois-Pohjanmaa - Norra Österbotten	184 730	12 106	12 455	13 376	12 952	12 821	11 829	10 301	11 831	12 706	13 187	12 889
Kainuu - Kajanaland	43 220	1 966	2 409	2 685	3 009	2 160	1 717	1 866	2 513	3 148	3 356	3 461
Lappi - Lappland	93 085	4 479	5 184	6 295	6 355	5 319	4 201	4 209	5 736	7 017	7 596	7 295
Ahvenanmaa - Åland	13 390	655	808	840	752	640	740	809	1 031	912	977	1 063
Miehet - Män - Men												
Koko maa - Hela landet - Whole country	2 552 893	144 920	156 323	168 457	163 377	169 099	167 827	157 884	186 935	192 739	195 024	203 830
Manner-Suomi - Fasta Finland - Mainland F.	2 539 936	144 214	155 519	167 543	162 596	168 366	167 075	157 063	185 967	191 813	194 107	202 862
Uusimaa - Nyland	642 730	40 129	41 061	42 319	37 868	44 029	51 540	48 781	55 249	51 755	47 089	46 529
Itä-Uusimaa - Östra Nyland	45 245	2 673	3 223	3 356	2 902	2 160	2 225	2 702	3 557	3 557	3 599	3 622
Varsinais-Suomi - Egentliga Finland	218 574	12 161	13 202	13 700	13 188	14 449	14 909	13 915	15 999	15 950	16 043	16 954
Satakunta - Satakunta	115 239	5 872	6 676	7 262	7 401	7 121	6 359	6 163	7 866	8 166	8 683	9 925
Kanta-Häme - Egentliga Tavastland	81 117	4 457	5 063	5 370	5 105	4 621	4 535	4 617	5 844	6 134	6 317	6 773
Pirkanmaa - Birkaland	223 157	12 542	13 265	13 927	13 398	15 789	16 210	14 838	16 428	16 557	16 348	17 340
Päijät-Häme - Päijänne-Tavastland	95 717	4 965	5 627	6 293	6 011	5 787	5 481	5 539	6 862	7 137	7 264	8 304
Kymenlaakso - Kymmenedalen	91 258	4 475	5 086	5 608	5 609	5 310	5 007	4 951	6 324	6 818	7 361	7 935
Etelä-Karjala - Södra Karelen	67 389	3 146	3 606	4 194	4 127	4 503	3 913	3 585	4 481	5 020	5 344	5 884
Etelä-Savo - Södra Savolax	79 435	3 654	4 244	4 926	5 306	4 420	3 713	3 730	5 035	5 921	6 712	7 082
Pohjois-Savo - Norra Savolax	123 644	6 395	7 269	7 881	8 488	7 898	6 827	6 553	8 396	9 632	10 289	10 678
Pohjois-Karjala - Norra Karelen	84 037	4 167	4 732	5 679	5 813	5 422	4 490	3 962	5 188	6 401	7 295	7 769
Keski-Suomi - Mellersta Finland	130 988	7 234	7 865	8 607	8 688	9 165	8 797	7 560	8 733	9 857	10 044	10 503
Etelä-Pohjanmaa - Södra Österbotten	96 050	5 499	5 966	6 719	6 878	6 216	5 175	4 977	6 212	6 828	7 474	7 932
Pohjanmaa - Österbotten	86 039	4 922	5 406	6 029	5 682	5 977	5 473	5 173	5 792	5 526	6 013	6 473
Keski-Pohjanmaa - Mellersta Österbotten	34 931	2 086	2 259	2 550	2 694	2 289	2 084	1 956	2 313	2 342	2 464	2 809
Pohjois-Pohjanmaa - Norra Österbotten	187 201	13 122	13 175	13 776	13 711	14 376	13 449	11 688	12 924	13 294	13 833	13 967
Kainuu - Kajanaland	43 353	2 007	2 418	2 869	3 044	2 704	2 062	1 975	2 748	3 332	3 856	3 954
Lappi - Lappland	93 832	4 708	5 376	6 478	6 683	6 130	4 826	4 398	6 016	7 586	8 079	8 429
Ahvenanmaa - Åland	12 957	706	804	914	781	733	752	821	968	926	917	968
Molemmat sukupuolet - Båda könen - Both sexes												
Koko maa - Hela landet - Whole country	5 219 732	283 137	306 715	330 245	319 754	330 871	327 973	308 602	367 428	379 711	387 053	404 572
Manner-Suomi - Fasta Finland - Mainland F.	5 193 385	281 776	305 103	328 491	318 221	329 498	326 481	306 972	365 429	377 873	385 159	402 541
Uusimaa - Nyland	1 338 180	78 704	80 550	83 281	74 981	89 870	104 387	97 251	110 616	103 552	96 607	97 803
Itä-Uusimaa - Östra Nyland	91 689	5 379	6 284	6 562	5 585	4 089	4 430	5 531	7 116	6 994	7 048	7 199
Varsinais-Suomi - Egentliga Finland	452 444	23 619	25 782	26 743	25 944	29 912	29 803	27 224	31 776	31 520	32 138	34 468
Satakunta - Satakunta	234 777	11 326	13 063	14 193	14 355	13 400	12 233	12 002	15 180	16 071	17 232	19 465
Kanta-Häme - Egentliga Tavastland	166 648	8 838	9 933	10 512	9 985	8 964	8 965	9 017	11 418	12 061	12 575	13 344
Pirkanmaa - Birkaland	457 317	24 446	25 980	27 385	26 307	30 871	31 474	28 375	32 259	32 479	34 591	
Päijät-Häme - Päijänne-Tavastland	198 434	9 900	11 165	12 374	11 906	11 282	10 781	10 815	13 400	13 936	14 673	16 769
Kymenlaakso - Kymmenedalen	185 662	8 727	10 111	11 018	10 838	9 891	9 530	9 574	12 212	13 268	14 284	15 457
Etelä-Karjala - Södra Karelen	136 301	6 130	7 170	8 047	7 985	8 116	7 204	6 989	8 640	9 661	10 404	11 347
Etelä-Savo - Södra Savolax	162 296	7 099	8 424	9 728	10 204	8 504	7 179	7 313	9 910	11 598	12 909	13 590
Pohjois-Savo - Norra Savolax	251 356	12 579	14 198	15 784	16 492	15 209	13 075	12 906	16 452	18 717	19 938	20 406
Pohjois-Karjala - Norra Karelen	169 129	8 134	9 293	10 971	11 280	10 208	8 511	7 783	10 158	12 678	14 066	14 369
Keski-Suomi - Mellersta Finland	266 082	14 209	15 507	16 781	17 059	18 286	16 944	14 557	17 003	19 278	19 617	20 455
Etelä-Pohjanmaa - Södra Österbotten	193 954	10 580	11 585	13 039	13 286	11 688	9 716	9 658	12 058	13 424	14 482	15 089
Pohjanmaa - Österbotten	173 111	9 536	10 456	11 605	10 992	11 330	10 228	9 869	11 033	11 077	11 900	12 709
Keski-Pohjanmaa - Mellersta Österbotten	70 584	4 182	4 585	4 989	5 268	4 368	3 937	3 671	4 428	4 696	4 900	5 485
Pohjois-Pohjanmaa - Norra Österbotten	371 931	25 228	25 630	27 152	26 663	27 197	25 278	21 989	24 755	26 000	27 020	26 856
Kainuu - Kajanaland	86 573	3 973	4 827	5 554	6 053	4 864	3 779	3 841	5 261	6 480	7 212	7 415
Lappi - Lappland	186 917	9 187	10 560	12 773	13 038	11 449	9 027	8 607	11 752	14 603	15 675	15 724
Ahvenanmaa - Åland	26 347	1 361	1 612	1 754	1 533	1 373	1 492	1 630	1 999	1 838	1 894	2 031

Lähde: Väestötilastot, Tilastokeskus - Källa: Befolkningsstatistik, Statistikcentralen - Source: Population statistics, Statistics Finland

55-59	60-64	65-69	70-74	75-79	80-84	85-89	90-94	95-99	100+	Maakunta, sukupuoli Landskap, kön Region, sex
Naiset - Kvinnor - Women										
195 852	139 345	126 475	118 365	106 473	77 889	42 394	16 855	3 254	291	Koko maa - Hela landet - Whole country
194 860	138 678	125 879	117 861	105 968	77 448	42 107	16 720	3 224	285	Manner-Suomi - Fasta Finland - Mainland F.
52 144	34 062	26 973	23 433	19 785	14 721	8 683	3 596	734	66	Uusimaa - Nyland
3 525	2 389	1 998	1 894	1 691	1 270	684	278	64	10	Itä-Uusimaa - Östra Nyland
17 287	11 976	11 137	10 986	10 099	7 624	4 090	1 822	359	31	Varsinais-Suomi - Egentliga Finland
9 473	6 975	6 730	6 073	5 767	4 125	2 244	943	170	12	Satakunta - Satakunta
6 341	4 618	4 306	4 215	3 914	2 957	1 588	665	136	15	Kanta-Häme - Egentliga Tavastland
17 246	12 212	11 392	10 821	9 778	7 211	3 914	1 471	300	29	Pirkanmaa - Birkaland
8 297	6 005	5 491	4 942	4 481	3 189	1 796	662	112	11	Päijät-Häme - Päijänne-Tavastland
7 722	5 564	5 057	5 060	4 747	3 209	1 813	680	120	6	Kymenlaakso - Kymmenedalen
5 319	4 125	3 917	3 841	3 380	2 422	1 381	531	98	8	Etelä-Karjala - Södra Karelen
6 396	4 986	5 005	4 842	4 316	3 172	1 645	657	117	10	Etelä-Savo - Södra Savolax
8 877	6 764	6 700	6 536	6 033	4 228	2 171	800	145	8	Pohjois-Savo - Norra Savolax
6 069	4 611	4 517	4 470	4 032	2 779	1 449	533	93	6	Pohjois-Karjala - Norra Karelen
9 567	7 035	6 595	6 244	5 835	4 130	2 123	768	140	14	Keski-Suomi - Mellersta Finland
6 847	5 042	4 943	5 008	4 807	3 757	1 902	731	128	10	Etelä-Pohjanmaa - Södra Österbotten
6 175	4 453	4 255	4 000	3 805	3 187	1 910	802	195	21	Pohjanmaa - Österbotten
2 571	1 841	1 652	1 559	1 444	1 086	569	227	40	1	Keski-Pohjanmaa - Mellersta Österbotten
11 209	8 463	7 766	6 953	6 240	4 441	2 226	812	156	11	Pohjois-Pohjanmaa - Norra Österbotten
3 181	2 508	2 414	2 420	2 086	1 369	647	260	40	5	Kainuu - Kajanaland
6 614	5 049	5 031	4 564	3 728	2 571	1 272	482	77	11	Lappi - Lappland
992	667	596	504	505	441	287	135	30	6	Ahvenanmaa - Åland
Miehet - Män - Men										
194 731	130 548	110 107	90 050	66 306	34 871	14 488	4 658	673	46	Koko maa - Hela landet - Whole country
193 686	129 783	109 536	89 574	65 925	34 631	14 351	4 611	668	46	Manner-Suomi - Fasta Finland - Mainland F.
47 035	29 450	21 963	16 775	11 424	6 053	2 683	873	120	5	Uusimaa - Nyland
3 769	2 457	1 868	1 707	1 101	630	238	77	22	-	Itä-Uusimaa - Östra Nyland
17 525	11 351	9 647	8 066	6 227	3 306	1 440	458	78	6	Varsinais-Suomi - Egentliga Finland
9 720	6 672	5 904	4 825	3 595	1 980	750	252	46	1	Satakunta - Satakunta
6 440	4 241	3 862	3 164	2 470	1 354	551	176	20	3	Kanta-Häme - Egentliga Tavastland
16 954	11 144	9 607	8 013	5 877	3 199	1 232	417	70	2	Pirkanmaa - Birkaland
8 308	5 517	4 527	3 495	2 582	1 323	522	155	17	1	Päijät-Häme - Päijänne-Tavastland
7 801	5 378	4 621	3 868	2 798	1 477	633	162	33	3	Kymenlaakso - Kymmenedalen
5 487	4 027	3 480	2 857	2 066	1 062	442	144	20	1	Etelä-Karjala - Södra Karelen
6 626	4 854	4 427	3 810	2 748	1 398	581	205	37	6	Etelä-Savo - Södra Savolax
9 410	6 487	5 746	4 972	3 824	1 894	738	227	38	2	Pohjois-Savo - Norra Savolax
6 614	4 507	4 118	3 434	2 492	1 232	518	185	16	3	Pohjois-Karjala - Norra Karelen
9 824	6 874	5 846	4 960	3 574	1 849	736	229	40	3	Keski-Suomi - Mellersta Finland
7 264	4 810	4 437	3 877	3 096	1 683	757	229	20	1	Etelä-Pohjanmaa - Södra Österbotten
6 414	4 527	3 826	3 288	2 761	1 714	736	274	31	2	Pohjanmaa - Österbotten
2 687	1 768	1 540	1 279	995	520	221	71	4	-	Keski-Pohjanmaa - Mellersta Österbotten
11 533	8 155	7 096	5 717	4 122	2 095	858	276	31	3	Pohjois-Pohjanmaa - Norra Österbotten
3 369	2 436	2 240	1 935	1 454	617	257	67	7	2	Kainuu - Kajanaland
6 906	5 128	4 781	3 732	2 719	1 245	458	134	18	2	Lappi - Lappland
1 045	765	571	476	381	240	137	47	5	-	Ahvenanmaa - Åland
Molemmat sukupuolet - Båda könen - Both sexes										
390 583	269 893	236 582	208 415	172 779	112 760	56 882	21 513	3 927	337	Koko maa - Hela landet - Whole country
388 546	268 461	235 415	207 435	171 893	112 079	56 458	21 331	3 892	331	Manner-Suomi - Fasta Finland - Mainland F.
99 179	63 512	48 936	40 208	31 209	20 774	11 366	4 469	854	71	Uusimaa - Nyland
7 294	4 846	3 866	3 401	2 792	1 900	922	355	86	10	Itä-Uusimaa - Östra Nyland
34 812	23 327	20 784	19 052	16 326	10 930	5 530	2 280	437	37	Varsinais-Suomi - Egentliga Finland
19 193	13 647	12 634	10 898	9 362	6 105	2 994	1 195	216	13	Satakunta - Satakunta
12 781	8 859	8 168	7 379	6 384	4 311	2 139	841	156	18	Kanta-Häme - Egentliga Tavastland
34 200	23 356	20 999	18 834	15 655	10 410	5 146	1 888	370	31	Pirkanmaa - Birkaland
16 605	11 522	10 018	8 437	7 063	4 512	2 318	817	129	12	Päijät-Häme - Päijänne-Tavastland
15 523	10 942	9 678	8 928	7 545	4 686	2 446	842	153	9	Kymenlaakso - Kymmenedalen
10 806	8 152	7 397	6 698	5 446	3 484	1 823	675	118	9	Etelä-Karjala - Södra Karelen
13 022	9 840	9 432	8 652	7 064	4 570	2 226	862	154	16	Etelä-Savo - Södra Savolax
18 287	13 251	12 446	11 508	9 857	6 122	2 909	1 027	183	10	Pohjois-Savo - Norra Savolax
12 683	9 118	8 635	7 904	6 524	4 011	1 967	718	109	9	Pohjois-Karjala - Norra Karelen
19 391	13 909	12 441	11 204	9 409	5 979	2 859	997	180	17	Keski-Suomi - Mellersta Finland
14 111	9 852	9 380	8 885	7 903	5 440	2 659	960	148	11	Etelä-Pohjanmaa - Södra Österbotten
12 589	8 980	8 081	7 288	6 566	4 901	2 646	1 076	226	23	Pohjanmaa - Österbotten
5 258	3 609	3 192	2 838	2 439	1 606	790	298	44	1	Keski-Pohjanmaa - Mellersta Österbotten
22 742	16 618	14 862	12 670	10 362	6 536	3 084	1 088	187	14	Pohjois-Pohjanmaa - Norra Österbotten
6 550	4 944	4 654	4 355	3 540	1 986	904	327	47	7	Kainuu - Kajanaland
13 520	10 177	9 812	8 296	6 447	3 816	1 730	616	95	13	Lappi - Lappland
2 037	1 432	1 167	980	886	681	424	182	35	6	Ahvenanmaa - Åland

1.2 Väestö eräissä ikäryhmissä maakunnittain 31.12.2003

1.2 Befolkningen efter åldersgrupp och landskap 31.12.2003

1.2 Population by age group and region on December 31, 2003

Maakunta, sukupuoli Landskap, kön Region, sex	Ikäryhmä, lkm - Åldersgrupp, antal - Age group, number											
	0	1-2	3-5	6	7-14	15-24	25-34	35-54	55-64	65-74	75-84	85+
Naiset - Kvinnor - Women												
Koko maa - Hela landet - Whole country	27 702	54 596	83 909	29 364	254 826	318 149	310 864	760 236	335 197	244 840	184 362	62 794
Manner-Suomi - Fasta Finland - Mainland F.	27 573	54 325	83 502	29 203	253 491	316 757	309 315	756 253	333 538	243 740	183 416	62 336
Uusimaa - Nyländ	8 057	15 319	22 637	7 898	65 115	82 954	101 317	207 956	86 206	50 406	34 506	13 079
Itä-Uusimaa - Östra Nyland	532	1 074	1 635	581	5 151	4 612	5 034	14 022	5 914	3 892	2 961	1 036
Varsinais-Suomi - Egentliga Finland	2 229	4 407	7 166	2 457	20 822	28 219	28 203	64 956	29 263	22 123	17 723	6 302
Satakunta - Satakunta	1 050	2 123	3 426	1 208	10 965	13 233	11 713	33 308	16 448	12 803	9 892	3 369
Kanta-Häme - Egentliga Tavastland	858	1 682	2 739	962	8 152	9 223	8 830	24 330	10 959	8 521	6 871	2 404
Pirkanmaa - Birkaland	2 408	4 675	7 227	2 482	21 285	27 991	28 801	64 917	29 458	22 213	16 989	5 714
Päijät-Häme - Päijänne-Tavastland	953	1 932	3 046	1 047	9 576	11 390	10 576	29 211	14 302	10 433	7 670	2 581
Kymenlaakso - Kymmenedalen	787	1 685	2 709	948	8 558	9 810	9 146	26 783	13 286	10 117	7 956	2 619
Etelä-Karjala - Södra Karelen	559	1 188	1 861	715	6 078	7 471	6 695	19 323	9 444	7 758	5 802	2 018
Etelä-Savo - Södra Savolax	665	1 378	2 174	780	7 430	8 982	7 049	23 257	11 382	9 847	7 488	2 429
Pohjois-Savo - Norra Savolax	1 181	2 463	3 845	1 326	12 201	15 315	12 601	36 518	15 641	13 236	10 261	3 124
Pohjois-Karjala - Norra Karelen	756	1 499	2 557	922	8 086	10 253	7 842	24 618	10 680	8 987	6 811	2 081
Keski-Suomi - Mellersta Finland	1 430	2 795	4 192	1 482	12 892	17 492	15 144	37 216	16 602	12 839	9 965	3 045
Etelä-Pohjanmaa - Södra Österbotten	995	2 012	3 123	1 104	9 786	11 880	9 222	26 607	11 889	9 951	8 564	2 771
Pohjanmaa - Österbotten	919	1 871	2 743	945	8 762	10 663	9 451	22 915	10 628	8 255	6 992	2 928
Keski-Pohjanmaa - Mellersta Österbotten	411	868	1 239	433	3 910	4 653	3 568	9 581	4 412	3 211	2 530	837
Pohjois-Pohjanmaa - Norra Österbotten	2 532	4 858	7 100	2 466	20 981	25 773	22 130	50 613	19 672	14 719	10 681	3 205
Kainuu - Kajanaland	398	748	1 236	455	4 223	5 169	3 583	12 478	5 689	4 834	3 455	952
Lappi - Lappland	853	1 748	2 847	992	5 518	11 674	8 410	27 644	11 663	9 595	6 299	1 842
Ahvenanmaa - Åland	129	271	407	161	1 335	1 392	1 549	3 983	1 659	1 100	946	458
Miehet - Män - Men												
Koko maa - Hela landet - Whole country	28 738	57 348	88 009	30 223	265 382	332 476	325 711	778 528	325 279	200 157	101 177	19 865
Manner-Suomi - Fasta Finland - Mainland F.	28 606	57 073	87 539	30 075	263 983	330 962	324 138	774 749	323 469	199 110	100 556	19 676
Uusimaa - Nyländ	8 248	15 995	23 643	7 905	67 718	81 897	100 321	200 622	76 485	38 738	17 477	3 681
Itä-Uusimaa - Östra Nyland	501	1 006	1 760	604	5 381	5 062	4 927	14 335	6 226	3 375	1 731	337
Varsinais-Suomi - Egentliga Finland	2 344	4 820	7 548	2 616	21 735	27 637	28 824	64 946	28 876	17 713	9 533	1 982
Satakunta - Satakunta	1 138	2 306	3 664	1 219	11 483	14 522	12 522	34 640	16 392	10 729	5 575	1 049
Kanta-Häme - Egentliga Tavastland	878	1 715	2 802	1 002	8 493	9 726	9 152	25 068	10 681	7 026	3 824	750
Pirkanmaa - Birkaland	2 534	4 988	7 493	2 588	22 131	29 187	31 048	66 673	28 098	17 620	9 076	1 721
Päijät-Häme - Päijänne-Tavastland	921	1 977	3 065	1 091	9 831	11 798	11 020	29 567	13 825	8 022	3 905	695
Kymenlaakso - Kymmenedalen	850	1 759	2 781	949	8 830	10 919	9 958	28 438	13 179	8 489	4 275	831
Etelä-Karjala - Södra Karelen	594	1 274	1 916	705	6 457	8 630	7 498	20 729	9 514	6 337	3 128	607
Etelä-Savo - Södra Savolax	688	1 447	2 306	810	7 573	9 726	7 443	24 750	11 480	8 237	4 146	829
Pohjois-Savo - Norra Savolax	1 217	2 552	3 949	1 461	12 366	16 386	13 380	38 995	15 897	10 718	5 718	1 005
Pohjois-Karjala - Norra Karelen	771	1 676	2 593	933	8 605	11 235	8 452	26 653	11 121	7 552	3 724	722
Keski-Suomi - Mellersta Finland	1 466	2 832	4 346	1 541	13 521	17 853	16 357	39 137	16 698	10 806	5 423	1 008
Etelä-Pohjanmaa - Södra Österbotten	1 059	2 196	3 386	1 153	10 390	13 094	10 152	28 446	12 074	8 314	4 779	1 007
Pohjanmaa - Österbotten	973	1 926	3 036	1 026	9 396	11 659	10 646	23 804	10 941	7 114	4 475	1 043
Keski-Pohjanmaa - Mellersta Österbotten	447	805	1 248	444	3 951	4 983	4 040	9 928	4 455	2 819	1 515	296
Pohjois-Pohjanmaa - Norra Österbotten	2 691	5 170	7 755	2 609	21 848	28 087	25 137	54 018	19 688	12 813	6 217	1 168
Kainuu - Kajanaland	381	807	1 271	410	4 425	5 748	4 037	13 890	5 805	4 175	2 071	333
Lappi - Lappland	905	1 822	2 977	1 009	9 849	12 813	9 224	30 110	12 034	8 513	3 964	612
Ahvenanmaa - Åland	132	275	470	148	1 399	1 514	1 573	3 779	1 810	1 047	621	189
Molemmat sukupuolet - Båda könen - Both sexes												
Koko maa - Hela landet - Whole country	56 440	111 944	171 918	59 587	520 208	650 625	636 575	1 538 764	660 476	444 997	285 539	82 659
Manner-Suomi - Fasta Finland - Mainland F.	56 179	111 398	171 041	59 278	517 474	647 719	633 453	1 531 002	657 007	442 850	283 972	82 012
Uusimaa - Nyländ	16 305	31 314	46 280	15 803	132 833	164 851	201 638	408 578	162 691	89 144	51 983	16 760
Itä-Uusimaa - Östra Nyland	1 033	2 080	3 395	1 185	10 532	9 674	9 961	28 357	12 140	7 267	4 692	1 373
Varsinais-Suomi - Egentliga Finland	4 573	9 227	14 714	5 073	42 557	55 856	57 027	129 902	58 139	39 836	27 256	8 284
Satakunta - Satakunta	2 188	4 429	7 090	2 427	22 448	27 755	24 235	67 948	32 840	23 532	15 467	4 418
Kanta-Häme - Egentliga Tavastland	1 736	3 397	5 541	1 964	16 645	18 949	17 982	49 398	21 640	15 547	10 695	3 154
Pirkanmaa - Birkaland	4 942	9 663	14 720	5 070	43 416	57 178	59 849	131 590	57 556	39 833	26 065	7 435
Päijät-Häme - Päijänne-Tavastland	1 874	3 909	6 111	2 138	19 407	23 188	21 596	58 778	28 127	18 455	11 575	3 276
Kymenlaakso - Kymmenedalen	1 637	3 444	5 490	1 897	17 388	20 729	19 104	55 221	26 465	18 606	12 231	3 450
Etelä-Karjala - Södra Karelen	1 153	2 462	3 777	1 420	12 535	16 101	14 193	40 052	18 958	14 095	8 930	2 625
Etelä-Savo - Södra Savolax	1 353	2 825	4 480	1 590	15 003	18 708	14 492	48 007	22 862	18 084	11 634	3 258
Pohjois-Savo - Norra Savolax	2 398	5 015	7 794	2 787	24 567	31 701	25 981	75 513	31 538	23 954	15 979	4 129
Pohjois-Karjala - Norra Karelen	1 527	3 175	5 150	1 855	16 691	21 488	16 294	51 271	21 801	16 539	10 535	2 803
Keski-Suomi - Mellersta Finland	2 896	5 627	8 538	3 023	26 413	35 345	31 501	76 353	33 300	23 645	15 388	4 053
Etelä-Pohjanmaa - Södra Österbotten	2 054	4 208	6 509	2 257	20 176	24 974	19 374	55 053	23 963	18 265	13 343	3 778
Pohjanmaa - Österbotten	1 892	3 797	5 779	1 971	18 158	22 322	20 097	46 719	21 569	15 369	11 467	3 971
Keski-Pohjanmaa - Mellersta Österbotten	858	1 673	2 487	877	7 861	9 636	7 608	19 509	8 867	6 030	4 045	1 133
Pohjois-Pohjanmaa - Norra Österbotten	5 223	10 028	14 855	5 075	42 829	53 860	47 267	104 631	39 360	27 532	16 898	4 373
Kainuu - Kajanaland	779	1 555	2 507	865	8 648	10 917	7 620	26 368	11 494	9 009	5 526	1 285
Lappi - Lappland	1 758	3 570	5 824	2 001	19 367	24 487	17 634	57 754	23 697	18 108	10 263	2 454
Ahvenanmaa - Åland	261	546	877	309	2 734	2 906	3 122	7 762	3 469	2 147	1 567	647

Lähde: Väestötillastot, Tilastokeskus - Källa: Befolkningsstatistik, Statistikcentralen - Source: Population statistics, Statistics Finland

1.2 Väestö eräissä ikäryhmissä maakunnittain 31.12.2003 (jatk.)

1.2 Befolkningen efter åldersgrupp och landskap 31.12.2003 (forts.)

1.2 Population by age group and region on December 31, 2003 (cont.)

Maakunta, sukupuoli Landskap, kön Region, sex	%								
	0-14	15-64	25-64	15-74	65+	75+	0-14	15-64	65+
Naiset - Kvinnor - Women									
Koko maa - Hela landet - Whole country	450 397	1 724 446	1 406 297	1 969 286	491 996	247 156	16,9	64,7	18,4
Manner-Suomi - Fasta Finland - Mainland F.	448 094	1 715 863	1 399 106	1 959 603	489 492	245 752	16,9	64,7	18,4
Uusimaa - Nyland	119 026	478 433	395 479	528 839	97 991	47 585	17,1	68,8	14,1
Itä-Uusimaa - Östra Nyland	8 973	29 582	24 970	33 474	7 889	3 997	19,3	63,7	17,0
Varsinais-Suomi - Egentliga Finland	37 081	150 641	122 422	172 764	46 148	24 025	15,9	64,4	19,7
Satakunta - Satakunta	18 772	74 702	61 469	87 505	26 064	13 261	15,7	62,5	21,8
Kanta-Häme - Egentliga Tavastland	14 393	53 342	44 119	61 863	17 796	9 275	16,8	62,4	20,8
Pirkanmaa - Birkaland	38 077	151 167	123 176	173 380	44 916	22 703	16,3	64,6	19,2
Päijät-Häme - Päijänne-Tavastland	16 554	65 479	54 089	75 912	20 684	10 251	16,1	63,7	20,1
Kymenlaakso - Kymmenedalen	14 687	59 025	49 215	69 142	20 692	10 575	15,6	62,5	21,9
Etelä-Karjala - Södra Karelen	10 401	42 933	35 462	50 691	15 578	7 820	15,1	62,3	22,6
Etelä-Savo - Södra Savolax	12 427	50 670	41 688	60 517	19 764	9 917	15,0	61,2	23,9
Pohjois-Savo - Norra Savolax	21 016	80 075	64 760	93 311	26 621	13 385	16,5	62,7	20,8
Pohjois-Karjala - Norra Karelen	13 820	53 393	43 140	62 380	17 879	8 892	16,2	62,7	21,0
Keski-Suomi - Mellersta Finland	22 791	86 454	68 962	99 293	25 849	13 010	16,9	64,0	19,1
Etelä-Pohjanmaa - Södra Österbotten	17 020	59 598	47 718	69 549	21 286	11 335	17,4	60,9	21,7
Pohjanmaa - Österbotten	15 240	53 657	42 994	61 912	18 175	9 920	17,5	61,6	20,9
Keski-Pohjanmaa - Mellersta Österbotten	6 861	22 214	17 561	25 425	6 578	3 367	19,2	62,3	18,5
Pohjois-Pohjanmaa - Norra Österbotten	37 937	118 188	92 415	132 907	28 605	13 886	20,5	64,0	15,5
Kainuu - Kajanaland	7 060	26 919	21 750	31 753	9 241	4 407	16,3	62,3	21,4
Lappi - Lappland	15 958	59 391	47 717	68 986	17 736	8 141	17,1	63,8	19,1
Ahvenanmaa - Åland	2 303	8 583	7 191	9 683	2 504	1 404	17,2	64,1	18,7
Miehet - Män - Men									
Koko maa - Hela landet - Whole country	469 700	1 761 994	1 429 518	1 962 151	321 199	121 042	18,4	69,0	12,6
Manner-Suomi - Fasta Finland - Mainland F.	467 276	1 753 318	1 422 356	1 952 428	319 342	120 232	18,4	69,0	12,6
Uusimaa - Nyland	123 509	459 325	377 428	498 063	59 896	21 158	19,2	71,5	9,3
Itä-Uusimaa - Östra Nyland	9 252	30 550	25 488	33 925	5 443	2 068	20,4	67,5	12,0
Varsinais-Suomi - Egentliga Finland	39 063	150 283	122 646	167 996	29 228	11 515	17,9	68,8	13,4
Satakunta - Satakunta	19 810	78 076	63 554	88 805	17 353	6 624	17,2	67,8	15,1
Kanta-Häme - Egentliga Tavastland	14 890	54 627	44 901	61 653	11 600	4 574	18,4	67,3	14,3
Pirkanmaa - Birkaland	39 734	155 006	125 819	172 626	28 417	10 797	17,8	69,5	12,7
Päijät-Häme - Päijänne-Tavastland	16 885	66 210	54 412	74 232	12 622	4 600	17,6	69,2	13,2
Kymenlaakso - Kymmenedalen	15 169	62 494	51 575	70 983	13 595	5 106	16,6	68,5	14,9
Etelä-Karjala - Södra Karelen	10 946	46 371	37 741	52 708	10 072	3 735	16,2	68,8	14,9
Etelä-Savo - Södra Savolax	12 824	53 399	43 673	61 636	13 212	4 975	16,1	67,2	16,6
Pohjois-Savo - Norra Savolax	21 545	84 658	68 272	95 376	17 441	6 723	17,4	68,5	14,1
Pohjois-Karjala - Norra Karelen	14 578	57 461	46 226	65 013	11 998	4 446	17,3	68,4	14,3
Keski-Suomi - Mellersta Finland	23 706	90 045	72 192	100 851	17 237	6 431	18,1	68,7	13,2
Etelä-Pohjanmaa - Södra Österbotten	18 184	63 766	50 672	72 080	14 100	5 786	18,9	66,4	14,7
Pohjanmaa - Österbotten	16 357	57 050	45 391	64 164	12 632	5 518	19,0	66,3	14,7
Keski-Pohjanmaa - Mellersta Österbotten	6 895	23 406	18 423	26 225	4 630	1 811	19,7	67,0	13,3
Pohjois-Pohjanmaa - Norra Österbotten	40 073	126 930	98 843	139 743	20 198	7 385	21,4	67,8	10,8
Kainuu - Kajanaland	7 294	29 480	23 732	33 655	6 579	2 404	16,8	68,0	15,2
Lappi - Lappland	16 562	64 181	51 368	72 694	13 089	4 576	17,7	68,4	13,9
Ahvenanmaa - Åland	2 424	8 676	7 162	9 723	1 857	810	18,7	67,0	14,3
Molemmat sukupuolet - Båda könen - Both sexes									
Koko maa - Hela landet - Whole country	920 097	3 486 440	2 835 815	3 931 437	813 195	368 198	17,6	66,8	15,6
Manner-Suomi - Fasta Finland - Mainland F.	915 370	3 469 181	2 821 462	3 912 031	808 834	365 984	17,6	66,8	15,6
Uusimaa - Nyland	242 535	937 758	772 907	1 026 902	157 887	68 743	18,1	70,1	11,8
Itä-Uusimaa - Östra Nyland	18 225	60 132	50 458	67 399	13 332	6 065	19,9	65,6	14,5
Varsinais-Suomi - Egentliga Finland	76 144	300 924	245 068	340 760	75 376	35 540	16,8	66,5	16,7
Satakunta - Satakunta	38 582	152 778	125 023	176 310	43 417	19 885	16,4	65,1	18,5
Kanta-Häme - Egentliga Tavastland	29 283	107 969	89 020	123 516	29 396	13 849	17,6	64,8	17,6
Pirkanmaa - Birkaland	77 811	306 173	248 995	346 006	73 333	33 500	17,0	66,9	16,0
Päijät-Häme - Päijänne-Tavastland	33 439	131 689	108 501	150 144	33 306	14 851	16,9	66,4	16,8
Kymenlaakso - Kymmenedalen	29 856	121 519	100 790	140 125	34 287	15 681	16,1	65,5	18,5
Etelä-Karjala - Södra Karelen	21 347	89 304	73 203	103 399	25 650	11 555	15,7	65,5	18,8
Etelä-Savo - Södra Savolax	25 251	104 069	85 361	122 153	32 976	14 892	15,6	64,1	20,3
Pohjois-Savo - Norra Savolax	42 561	164 733	133 032	188 687	44 062	20 108	16,9	65,5	17,5
Pohjois-Karjala - Norra Karelen	28 398	110 854	89 366	127 393	29 877	13 338	16,8	65,5	17,7
Keski-Suomi - Mellersta Finland	46 497	176 499	141 154	200 144	43 086	19 441	17,5	66,3	16,2
Etelä-Pohjanmaa - Södra Österbotten	35 204	123 364	98 390	141 629	35 386	17 121	18,2	63,6	18,2
Pohjanmaa - Österbotten	31 597	110 707	88 385	126 076	30 807	15 438	18,3	64,0	17,8
Keski-Pohjanmaa - Mellersta Österbotten	13 756	45 620	35 984	51 650	11 208	5 178	19,5	64,6	15,9
Pohjois-Pohjanmaa - Norra Österbotten	78 010	245 118	191 258	272 650	48 803	21 271	21,0	65,9	13,1
Kainuu - Kajanaland	14 354	56 399	45 482	65 408	15 820	6 811	16,6	65,1	18,3
Lappi - Lappland	32 520	123 572	99 085	141 680	30 825	12 717	17,4	66,1	16,5
Ahvenanmaa - Åland	4 727	17 259	14 353	19 406	4 361	2 214	17,9	65,5	16,6

Lähde: Väestötieto, Tilastokeskus - Källa: Befolkningsstatistik, Statistikcentralen - Source: Population statistics, Statistics Finland

1.3 Lapsiperheet tyypeittäin 1970-2003

1.3 Barnfamiljer efter familjetyp åren 1970-2003

1.3 Families with underage children by type in 1970-2003

Vuosi År Year	Yht. Totalt Total	Perhetyyppi - Familjetyp - Type of family					Henkilöitä lapsi- perheissä Personer i barn- familjer Registered couple with children	Alle 18- v. lapsia Barn under 18 år Children aged under 18	Perheet yhteensä Familjer totalt Families total	Lapsiper- heittä kai- kista - Barn- familjer av alla - Families with children of all families %	Väestö Befolk- ningen Population	Lapsiper- he väestö Barnfamilje- befolkningen Population belonging to families with underage children %
		Aviopari ja lapsia Äkta par med barn Married couple with children	Avopari ja lapsia Sambor med barn Cohabiting couple with children	Äiti ja lapsia Mor och barn Mother with children	Isä ja lapsia Far och barn Father with children	Rekiste- röity pari ja lapsia Registrerat par med barn Registered couple with children						
¹⁾ 1970	677 035	602 076	5 800	61 173	7 986	1 345 089	1 153 878	58,7	4 598 336	..
²⁾ 1980	688 732	572 142	32 100	74 839	9 651	1 163 926	1 278 102	53,9	4 787 778	..
1990	640 637	490 999	59 900	78 948	10 790	2 437 592	1 365 341	46,9	4 998 478	48,8
2000	612 627	398 892	95 120	103 984	14 631	2 317 291	1 116 687	43,7	5 181 115	44,7
2001	605 322	389 174	97 738	103 866	14 544	2 288 171	1 105 988	43,0	5 194 901	44,0
2002	598 917	381 340	99 625	103 286	14 634	32	32	2 265 406	1 096 705	42,4	5 206 295	43,5
2003	595 027	374 940	101 742	103 446	14 852	47	47	2 249 410	1 090 551	42,0	5 219 732	43,1

¹⁾ Väestölaskennan perhetyyppijakauma korjattu haastattelututkimusten perusteella (Aromaa, Cantell & Jaakkola: Avoliitto, Oikeuspoliittinen tutkimuslaitos 49, Helsinki 1981) - *Fördelningen efter familjetyp i folkräkningen korrigerad på basis av intervjuundersökningar (Aromaa, Cantell & Jaakkola: Avoliitto (Samboförhållande) Rättspolitiska forskningsinstitutet 49, Helsingfors 1981)* - The breakdown of the census by type of family has been revised on the basis of interview surveys (Aromaa, Cantell & Jaakkola, Avoliitto (Consensual Union), Research Institute of Legal policy 49, Helsinki 1981)

Lähde: Väestötillastot, Tilastokeskus - Källa: Befolkningsstatistik, Statistikcentralen - Source: Population statistics, Statistics Finland

1.4 Perheet perhetyypin mukaan maakunnittain 31.12.2003

1.4 Familjer efter typ och landskap 31.12.2003

1.4 Families by type of family and by region on December 31, 2003

Alue Område Area	Perheitä - Familjer - Families						
	Yht. Totalt Total	Avlopari ¹⁾ ilman lapsia Äkta makar utan barn Married couple without children	Avlopari ja lapsia Äkta makar med barn Married couple with children	Äiti ja lapsia Mor och barn Mother and children	Isä ja lapsia Far och barn Father and children	Avopari ja lapsia Sambor med barn Cohabiting couple with children	Avopari ilman lapsia Sambor utan barn Cohabiting couple without children
Koko maa - Hela landet - Whole country	1 415 650	463 055	483 192	156 235	29 352	109 672	174 144
Kaupunkimaiset kunnat - Urbana kommuner - Urban municipalities	871 174	278 991	277 037	104 364	16 386	66 587	127 809
Taajaan asutut kunnat - Tätortskommuner - Semi urban municipalities	246 207	80 905	93 655	23 529	5 504	20 098	22 516
Maaseutumaiset kunnat - Landsbygdskommuner - Rural municipalities	298 269	103 159	112 500	28 342	7 462	22 987	23 819
Manner-Suomi - Fasta Finland - Mainland	1 408 395	460 836	480 918	155 459	29 188	108 720	173 274
Uusimaa - Nyland	355 291	104 892	117 749	45 302	6 888	27 466	52 994
Itä-Uusimaa - Östra Nyland	25 576	8 232	9 227	2 542	597	2 346	2 632
Varsinais-Suomi - Egentliga Finland	123 326	42 527	40 257	13 195	2 357	9 257	15 733
Satakunta - Satakunta	66 161	24 466	22 161	6 771	1 311	4 657	6 795
Kanta-Häme - Egentliga Tavastland	46 208	16 111	15 342	4 905	976	3 517	5 357
Pirkanmaa - Birkaland	125 045	42 234	41 516	13 152	2 334	9 327	16 482
Päijät-Häme - Päijänne-Tavastland	53 957	18 510	16 996	6 432	1 157	4 382	6 480
Kymenlaakso - Kymmenedalen	51 394	18 683	16 394	5 484	1 245	3 830	5 758
Etelä-Karjala - Södra Karelen	37 569	13 390	11 995	4 226	799	2 823	4 336
Etelä-Savo - Södra Savolax	44 545	16 089	14 636	4 699	995	3 398	4 728
Pohjois-Savo - Norra Savolax	68 301	22 849	23 267	7 259	1 493	5 515	7 918
Pohjois-Karjala - Norra Karelen	45 679	15 506	15 309	4 924	1 034	3 758	5 148
Keski-Suomi - Mellersta Finland	72 211	23 787	24 348	7 456	1 510	5 890	9 220
Etelä-Pohjanmaa - Södra Österbotten	52 938	17 343	22 001	5 025	1 188	3 146	4 235
Pohjanmaa - Österbotten	47 960	16 726	18 146	3 913	846	3 668	4 661
Keski-Pohjanmaa - Mellersta Österbotten	19 391	6 360	8 070	1 768	356	1 172	1 665
Pohjois-Pohjanmaa - Norra Österbotten	97 979	28 599	38 439	9 826	2 066	7 447	11 602
Kainuu - Kajanaland	23 865	8 132	8 265	2 517	615	2 101	2 235
Lappi - Lappland	50 999	16 400	16 800	6 063	1 421	5 020	5 295
Ahvenanmaa - Åland	7 255	2 219	2 274	776	164	952	870

¹⁾ Ml. rekisteröidyt parisuhteet. - Inkl. registrerat partnerskap. - Incl. Registered partnerships.

Lähde: Väestötillastot, Tilastokeskus - Källa: Befolkningsstatistik, Statistikcentralen - Source: Population statistics, Statistics Finland

2 KOULUTUS - UTBILDNING - EDUCATION

2.1 15 vuotta täyttänyt väestö koulutusasteittain iän mukaan vuonna 2002

2.1 Befolkningen som fyllt 15 år efter utbildningsnivå och ålder år 2002

2.1 Population aged 15 or over by educational level (ISCED) and age group in 2002

Ikäryhmä, sukupuoli Åldersgrupp, kön Age group, sex	Väestö Befolkning Population	Vain perusaste (1-2) Grundnivå Basic level ISCED 1-2	Tutkinnon suorittaneet - Befolkningen som avlagt examen - Population with qualifications									
			Yhteensä (3-8) Totalt (3-8)			Koulutusaste - Utbildningsnivå - Educational level						
			Yhteensä (3-8) Totalt (3-8)	Keskiaste Korkea-aste (5-8) - Högre nivå (5-8) - Tertiary ISCED 5-6		Korkea-aste (5)		Alempi korkeaste (6)		Ylempi korkeaste (7)		Tutkija- koulutus- aste (8) Forskar- utbildnings- nivå ISCED 6
				%	%	Yhteensä Totalt	Alin korkea- aste (5) Lågsta högre nivå ISCED 5B	Alempi korkea- kouluste (6) Lågre hög- skolenivå ISCED 5A medium	Ylempi korkea- kouluste (7) Högre hög- skolenivå ISCED 5A long/very long			

Naiset - Kvinnor - Women

Yhteensä Totalt - Total	2 207 680	865 558	1 342 122	60,8	770 115	34,9	572 007	25,9	319 278	117 800	126 191	8 738
15-19	157 991	135 050	22 941	14,5	22 936	14,5	5	0,0	3	1	-	1
20-24	159 957	23 754	136 203	85,1	122 571	76,6	13 632	8,5	2 523	10 154	951	4
25-29	155 834	17 859	137 975	88,5	70 084	45,0	67 891	43,6	25 980	25 072	16 612	227
30-34	157 511	21 477	136 034	86,4	58 572	37,2	77 462	49,2	41 405	13 061	22 061	935
35-39	183 281	23 067	160 214	87,4	75 669	41,3	84 545	46,1	51 995	9 836	21 256	1 458
40-44	185 579	26 972	158 607	85,5	80 606	43,4	78 001	42,0	50 081	8 277	18 172	1 471
45-49	194 872	42 328	152 544	78,3	81 607	41,9	70 937	36,4	44 062	11 150	14 393	1 332
50-54	205 281	65 446	139 835	68,1	80 658	39,3	59 177	28,8	36 084	10 596	11 285	1 212
55-59	182 429	75 211	107 218	58,8	60 375	33,1	46 843	25,7	27 217	9 370	9 271	985
60-64	138 739	72 908	65 831	47,4	38 632	27,8	27 199	19,6	15 463	6 269	4 922	545
65+	486 206	361 486	124 720	25,7	78 405	16,1	46 315	9,5	24 465	14 014	7 268	568
20-29	315 791	41 613	274 178	86,8	192 655	61,0	81 523	25,8	28 503	35 226	17 563	231
25-34	313 345	39 336	274 009	87,4	128 656	41,1	145 353	46,4	67 385	38 133	38 673	1 162
30-54	926 524	179 290	747 234	80,6	377 112	40,7	370 122	39,9	223 627	52 920	87 167	6 408
55-64	321 168	148 119	173 049	53,9	99 007	30,8	74 042	23,1	42 680	15 639	14 193	1 530

Miehet - Män - Men

Yhteensä Totalt - Total	2 071 606	801 776	1 269 830	61,3	806 159	38,9	463 671	22,4	202 459	121 412	122 886	16 914
15-19	165 139	143 750	21 389	13,0	21 386	13,0	3	0,0	3	-	-	-
20-24	167 305	36 872	130 433	78,0	126 312	75,5	4 121	2,5	1 430	2 196	492	3
25-29	163 651	27 836	135 815	83,0	93 208	57,0	42 607	26,0	13 509	17 352	11 445	301
30-34	164 134	32 725	131 409	80,1	76 652	46,7	54 757	33,4	21 971	13 908	17 470	1 408
35-39	190 176	36 747	153 429	80,7	92 661	48,7	60 768	32,0	28 117	12 449	18 017	2 185
40-44	191 029	39 936	151 093	79,1	92 901	48,6	58 192	30,5	27 401	12 171	16 446	2 174
45-49	198 164	51 937	146 227	73,8	88 169	44,5	58 058	29,3	26 621	14 354	14 707	2 376
50-54	208 985	72 759	136 226	65,2	80 568	38,6	55 658	26,6	25 580	14 299	13 364	2 415
55-59	181 388	76 258	105 130	58,0	55 991	30,9	49 139	27,1	21 753	13 106	11 905	2 375
60-64	129 277	67 049	62 228	48,1	32 069	24,8	30 159	23,3	13 533	7 902	7 169	1 555
65+	312 358	215 907	96 451	30,9	46 242	14,8	50 209	16,1	22 541	13 675	11 871	2 122
20-29	330 956	64 708	266 248	80,4	219 520	66,3	46 728	14,1	14 939	19 548	11 937	304
25-34	327 785	60 561	267 224	81,5	169 860	51,8	97 364	29,7	35 480	31 260	28 915	1 709
30-54	952 488	234 104	718 384	75,4	430 951	45,2	287 433	30,2	129 690	67 181	80 004	10 558
55-64	310 665	143 307	167 358	53,9	88 060	28,3	79 298	25,5	35 286	21 008	19 074	3 930

Molemmat sukupuolet - Båda könen - Both sexes

Yhteensä Totalt - Total	4 279 286	1 667 334	2 611 952	61,0	1 576 274	36,8	1 035 678	24,2	521 737	239 212	249 077	25 652
15-19	323 130	278 800	44 330	13,7	44 322	13,7	8	0,0	6	1	-	1
20-24	327 262	60 626	266 636	81,5	248 883	76,1	17 753	5,4	3 953	12 350	1 443	7
25-29	319 485	45 695	273 790	85,7	163 292	51,1	110 498	34,6	39 489	42 424	28 057	528
30-34	321 645	54 202	267 443	83,1	135 224	42,0	132 219	41,1	63 376	26 969	39 531	2 343
35-39	373 457	59 814	313 643	84,0	168 330	45,1	145 313	38,9	80 112	22 285	39 273	3 643
40-44	376 608	66 908	309 700	82,2	173 507	46,1	136 193	36,2	77 482	20 448	34 618	3 645
45-49	393 036	94 265	298 771	76,0	169 776	43,2	128 995	32,8	70 683	25 504	29 100	3 708
50-54	414 266	138 205	276 061	66,6	161 226	38,9	114 835	27,7	61 664	24 895	24 649	3 627
55-59	363 817	151 469	212 348	58,4	116 366	32,0	95 982	26,4	48 970	22 476	21 176	3 360
60-64	268 016	139 957	128 059	47,8	70 701	26,4	57 358	21,4	28 996	14 171	12 091	2 100
65+	798 564	577 393	221 171	27,7	124 647	15,6	96 524	12,1	47 006	27 689	19 139	2 690
20-29	646 747	106 321	540 426	83,6	412 175	63,7	128 251	19,8	43 442	54 774	29 500	535
25-34	641 130	99 897	541 233	84,4	298 516	46,6	242 717	37,9	102 865	69 393	67 588	2 871
30-54	1 879 012	413 394	1 465 618	78,0	808 063	43,0	657 555	35,0	353 317	120 101	167 171	16 966
55-64	631 833	291 426	340 407	53,9	187 067	29,6	153 340	24,3	77 966	36 647	33 267	5 460

Huom. Numerot 1-8 vastaavat Tilastokeskuksen koulutusluokitusta, ISCED 1-6 vastaa kansainvälistä luokitusta.

Obs! Utbildningsnivåerna 1-8 svarar mot Statistikcentralens klassificering, ISCED 1-6 är en internationell klassificering.

N.B. International Standard Classification of Education.

Lähde: Koulutustilastot, Tilastokeskus - Källa: Utbildningsstatistik, Statistikcentralen - Source: Education Statistics, Statistics Finland

2.2 25-64-vuotiaat tutkinnon suorittaneet koulutusasteittain vuosina 1970-2000

2.2 25-64-åringar som avlagt examen efter utbildningsnivå åren 1970-2000

2.2 Population aged 25-64 by educational level (ISCED) in 1970-2000

Sukuoli, vuosi Kön, år Sex, year	25-64- vuotiaat 25-64- åringa Population aged 25-64	Tutkinnon (3-8) suorittaneet 25-64- vuotiaat 25-64-åringar som avlagt examen (3-8) Population aged 25-64 with quali- fications ISCED 3-6	Koulutusaste – Utbildningsnivå – Educational level						
			Keskiaste yhteensä (3) Mellanivå (3) totalt Upper secondary ISCED 3/4	Korkea-aste (5-8) – Högre nivå – Tertiary ISCED 5-6		Yhteensä		Allin korkea- aste (5) Lägsta högre nivå ISCED 5B	Alempi korkea- aste (6) Lägre hög- skolenivå ISCED 5A medium

Naiset – Kvinnor – Women

1970	1 139 580	269 096	23,6	157 732	13,8	111 364	9,8	71 001	24 550	15 288	525
1975	1 215 648	369 900	30,4	216 623	17,8	153 277	12,6	95 385	34 766	22 285	841
1980	1 259 275	509 485	40,5	307 954	24,5	201 531	16,0	122 200	47 179	30 878	1 274
1985	1 313 271	650 911	49,6	392 706	29,9	258 205	19,7	156 487	57 310	42 570	1 838
1990	1 350 496	794 690	58,8	473 074	35,0	321 616	23,8	200 057	59 371	59 457	2 731
1995	1 379 346	919 708	66,7	512 291	37,1	407 417	29,5	257 579	64 094	81 289	4 455
2000	1 393 135	1 016 343	73,0	533 014	38,3	483 329	34,7	285 936	83 369	107 014	7 010

Miehet – Män – Men

1970	1 046 449	280 108	26,8	145 372	13,9	134 736	12,9	71 833	27 840	31 945	3 118
1975	1 153 006	394 090	34,2	214 540	18,6	179 550	15,6	93 843	39 409	41 770	4 528
1980	1 224 389	534 238	43,6	309 442	25,3	224 796	18,4	114 866	51 751	52 230	5 949
1985	1 305 478	668 404	51,2	401 109	30,7	267 295	20,5	135 502	60 765	63 800	7 228
1990	1 363 823	797 541	58,5	487 764	35,8	309 777	22,7	154 874	69 609	76 194	9 100
1995	1 401 124	903 872	64,5	547 832	39,1	356 040	25,4	175 202	79 259	90 063	11 516
2000	1 415 441	985 986	69,7	591 516	41,8	394 470	27,9	182 173	93 753	104 557	13 987

Molemmat sukupuolet – Båda könen – Both sexes

1970	2 186 029	549 204	25,4	303 104	13,9	246 100	11,3	142 834	52 390	47 233	3 643
1975	2 368 654	763 990	32,5	431 163	18,2	332 827	14,1	189 228	74 175	64 055	5 369
1980	2 483 664	1 043 723	42,2	617 396	24,9	426 327	17,2	237 066	98 930	83 108	7 223
1985	2 618 749	1 319 315	50,5	793 815	30,3	525 500	20,1	291 989	118 075	106 370	9 066
1990	2 714 319	1 592 231	58,7	960 838	35,4	631 393	23,3	354 931	128 980	135 651	11 831
1995	2 780 470	1 823 580	65,6	1 060 123	38,1	763 457	27,5	432 781	143 353	171 352	15 971
2000	2 808 576	2 002 329	71,3	1 124 530	40,0	877 799	31,3	468 109	177 122	211 571	20 997

Osuus tutkinnon suorittaneista, % – Andel av befolkningen som avlagt examen, % – Share (%) of the population with qualifications

Naiset – Kvinnor – Women

1970		269 096	100,0	157 732	58,6	111 364	41,4	26,4	9,1	5,7	0,2
1975		369 900	100,0	216 623	58,6	153 277	41,4	25,8	9,4	6,0	0,2
1980		509 485	100,0	307 954	60,4	201 531	39,6	24,0	9,3	6,1	0,3
1985		650 911	100,0	392 706	60,3	258 205	39,7	24,0	8,8	6,5	0,3
1990		794 690	100,0	473 074	59,5	321 616	40,5	25,2	7,5	7,5	0,3
1995		919 708	100,0	512 291	55,7	407 417	44,3	28,0	7,0	8,8	0,5
2000		1 016 343	100,0	533 014	52,4	483 329	47,6	28,1	8,2	10,5	0,7

Miehet – Män – Men

1970		280 108	100,0	145 372	51,9	134 736	48,1	25,6	9,9	11,4	1,1
1975		394 090	100,0	214 540	54,4	179 550	45,6	23,8	10,0	10,6	1,1
1980		534 238	100,0	309 442	57,9	224 796	42,1	21,5	9,7	9,8	1,1
1985		668 404	100,0	401 109	60,0	267 295	40,0	20,3	9,1	9,5	1,1
1990		797 541	100,0	487 764	61,2	309 777	38,8	19,4	8,7	9,6	1,1
1995		903 872	100,0	547 832	60,6	356 040	39,4	19,4	8,8	10,0	1,3
2000		985 986	100,0	591 516	60,0	394 470	40,0	18,5	9,5	10,6	1,4

Molemmat sukupuolet – Båda könen – Both sexes

1970		549 204	100,0	303 104	55,2	246 100	44,8	26,0	9,5	8,6	0,7
1975		763 990	100,0	431 163	56,4	332 827	43,6	24,8	9,7	8,4	0,7
1980		1 043 723	100,0	617 396	59,2	426 327	40,8	22,7	9,5	8,0	0,7
1985		1 319 315	100,0	793 815	60,2	525 500	39,8	22,1	8,9	8,1	0,7
1990		1 592 231	100,0	960 838	60,3	631 393	39,7	22,3	8,1	8,5	0,7
1995		1 823 580	100,0	1 060 123	58,1	763 457	41,9	23,7	7,9	9,4	0,9
2000		2 002 329	100,0	1 124 530	56,2	877 799	43,8	23,4	8,8	10,6	1,0

Lähde: Vuoden 2000 koulutusluokitus, Tilastokeskuksen tutkintorekisteri

Källa: Utbildningsklassificeringen 2000, Statistikcentralens examensregister

Source: Classification of Education 2000, Statistics Finland's Register of Completed Education and Degrees

Huom. Koulutusasteet 1-8 vastaavat Tilastokeskuksen koulutusluokitusta, ISCED 1-6 on kansainvälinen luokitus.

Obs! Utbildningsnivåerna 1-8 svarar mot Statistikcentralens klassificering, ISCED 1-6 är en internationell klassificering.

N.B. International Standard Classification of Education.

2.3 15-64-vuotiaat tutkinnon suorittaneet koulutusasteittain maakunnittain vuonna 2002

2.3 15-64-åringar som avlagt examen efter utbildningsnivå och landskap år 2002

2.3 Population aged 15-64 by educational level (ISCED) and region in 2002

Maakunta, sukupuoli Landskap, kön Region, sex	15-64- vuotiaat 15-64- åringar Population aged 15-64	Tutkinnon (3-8) suorittaneet 15-64-vuotiaat 15-64-åringar som avlagt examen (3-8) Population aged 15-64 with qualifi- cations ISCED 3-6	Koulutusaste – Utbildningsnivå – Educational level							
			Keskiaste yhteensä (3) Mellannivå totalt Upper secondary ISCED 3/4	Korkea-aste (5-8) – Högre nivå (5-8) – Tertiary ISCED 5-6			Allin korkea- aste (5) Lägsta högre nivå ISCED 5B		Alempi korkea- koulu- aste (6) Lågre hög- skolenivå ISCED 5A medium	Ylempi korkea- koulu- aste (7) Högre hög- skolenivå ISCED 5A long/ very long
		%		%	%	%	%	%	%	%

Naiset – Kvinnor – Women

Koko maa - Hela landet - Whole country	1 721 474	1 217 402	70,7	691 710	40,2	525 692	30,5	294 813	103 786	118 923	8 170
Manner-Suomi - Fasta Finland	1 713 002	1 211 874	70,7	688 190	40,2	523 684	30,6	293 555	103 393	118 575	8 161
Uusimaa - Nyland	475 794	341 160	71,7	167 038	35,1	174 122	36,6	83 366	35 869	50 984	3 903
Itä-Uusimaa - Östra Nyland	29 395	19 601	66,7	10 620	36,1	8 981	30,6	5 384	1 700	1 816	81
Varsinais-Suomi - Egentliga Finland	150 122	106 030	70,6	61 137	40,7	44 893	29,9	25 467	7 916	10 604	906
Satakunta - Satakunta	75 186	51 087	67,9	30 997	41,2	20 090	26,7	12 776	4 182	3 021	111
Kanta-Häme - Egentliga Tavastland	53 133	36 733	69,1	21 403	40,3	15 330	28,9	10 083	2 498	2 624	125
Pirkanmaa - Birkaland	150 286	107 867	71,8	62 253	41,4	45 614	30,4	25 949	8 884	10 111	670
Päijät-Häme - Päijänne-Tavastland	65 589	44 123	67,3	27 263	41,6	16 860	25,7	10 494	3 606	2 658	102
Kymenlaakso - Kymmenedalen	59 240	40 883	69,0	25 469	43,0	15 414	26,0	10 233	2 852	2 267	62
Etelä-Karjala - Södra Karelen	43 178	29 761	68,9	18 382	42,6	11 379	26,4	7 022	2 313	1 956	88
Etelä-Savo - Södra Savolax	51 129	35 991	70,4	22 412	43,8	13 579	26,6	8 642	2 565	2 295	77
Pohjois-Savo - Norra Savolax	80 389	58 184	72,4	35 265	43,9	22 919	28,5	14 144	4 184	4 231	360
Pohjois-Karjala - Norra Karelen	53 369	37 784	70,8	24 086	45,1	13 698	25,7	7 875	2 820	2 794	209
Keski-Suomi - Mellersta Finland	85 998	61 881	72,0	36 457	42,4	25 424	29,6	14 694	4 692	5 576	462
Etelä-Pohjanmaa - Södra Österbotten	59 549	41 613	69,9	25 503	42,8	16 110	27,1	10 659	3 069	2 320	62
Pohjanmaa - Österbotten	53 771	37 955	70,6	21 487	40,0	16 468	30,6	9 818	3 161	3 341	148
Keski-Pohjanmaa - Mellersta Österbotten	22 282	15 218	68,3	9 637	43,3	5 581	25,0	3 436	1 212	905	28
Pohjois-Pohjanmaa - Norra Österbotten	117 652	84 989	72,2	50 924	43,3	34 065	29,0	18 760	7 446	7 237	622
Kainuu - Kajanaland	27 241	18 778	68,9	11 929	43,8	6 849	25,1	4 297	1 371	1 146	35
Lappi - Lappland	59 699	42 236	70,7	25 928	43,4	16 308	27,3	10 456	3 053	2 689	110
Ahvenanmaa - Åland	8 472	5 528	65,3	3 520	41,5	2 008	23,7	1 258	393	348	9

Miehet – Män – Men

Koko maa - Hela landet - Whole country	1 759 248	1 173 379	66,7	759 917	43,2	413 462	23,5	179 918	107 737	111 015	14 792
Manner-Suomi - Fasta Finland	1 750 603	1 168 067	66,7	756 609	43,2	411 458	23,5	178 866	107 171	110 649	14 772
Uusimaa - Nyland	456 341	313 430	68,7	172 679	37,8	140 751	30,8	48 711	34 493	50 606	6 941
Itä-Uusimaa - Östra Nyland	30 345	18 814	62,0	11 666	38,4	7 148	23,6	3 499	1 828	1 660	161
Varsinais-Suomi - Egentliga Finland	149 942	101 058	67,4	65 965	44,0	35 093	23,4	15 783	8 984	8 736	1 590
Satakunta - Satakunta	78 463	50 416	64,3	35 094	44,7	15 322	19,5	7 908	4 338	2 882	194
Kanta-Häme - Egentliga Tavastland	54 504	35 802	65,7	23 845	43,7	11 957	21,9	6 331	2 942	2 461	223
Pirkanmaa - Birkaland	153 840	107 122	69,6	69 687	45,3	37 435	24,3	15 436	10 260	10 292	1 447
Päijät-Häme - Päijänne-Tavastland	66 293	41 889	63,2	28 584	43,1	13 305	20,1	6 826	3 682	2 602	195
Kymenlaakso - Kymmenedalen	62 750	41 753	66,5	29 067	46,3	12 686	20,2	6 655	3 469	2 463	99
Etelä-Karjala - Södra Karelen	46 544	30 503	65,5	21 371	45,9	9 132	19,6	4 629	2 337	1 947	219
Etelä-Savo - Södra Savolax	53 918	33 608	62,3	24 044	44,6	9 564	17,7	5 123	2 492	1 802	147
Pohjois-Savo - Norra Savolax	84 796	55 623	65,6	39 018	46,0	16 605	19,6	8 394	4 240	3 405	566
Pohjois-Karjala - Norra Karelen	57 787	37 461	64,8	27 174	47,0	10 287	17,8	5 151	2 658	2 073	405
Keski-Suomi - Mellersta Finland	89 797	59 976	66,8	40 396	45,0	19 580	21,8	8 853	5 408	4 597	722
Etelä-Pohjanmaa - Södra Österbotten	63 859	40 813	63,9	29 816	46,7	10 997	17,2	6 327	2 773	1 797	100
Pohjanmaa - Österbotten	56 980	37 596	66,0	24 762	43,5	12 834	22,5	5 768	4 148	2 657	261
Keski-Pohjanmaa - Mellersta Österbotten	23 529	14 465	61,5	10 390	44,2	4 075	17,3	2 184	1 102	719	70
Pohjois-Pohjanmaa - Norra Österbotten	126 424	86 374	68,3	58 949	46,6	27 425	21,7	11 710	7 791	6 741	1 183
Kainuu - Kajanaland	29 842	19 360	64,9	14 179	47,5	5 181	17,4	2 882	1 258	982	59
Lappi - Lappland	64 649	42 004	65,0	29 923	46,3	12 081	18,7	6 696	2 968	2 227	190
Ahvenanmaa - Åland	8 645	5 312	61,4	3 308	38,3	2 004	23,2	1 052	566	366	20

2.3 15-64-vuotiaat tutkinnon suorittaneet koulutusasteittain maakunnittain vuonna 2002 (jatk.)

2.3 15-64-åringar som avlagt examen efter utbildningsnivå och landskap år 2002 (forts.)

2.3 Population aged 15-64 by educational level (ISCED) and region in 2002 (cont.)

Maakunta, sukupuoli Landskap, kön Region, sex	15-64- vuotiaat 15-64- åringar Population aged 15-64	Tutkinnon (3-8) suorittaneet 15-64-vuotiaat 15-64-åringar som avlagt examen (3-8) Population aged 15-64 with quali- fications ISCED 3-6	Koulutusaste – Utbildningsnivå – Educational level						
			Keskiaste yhteensä (3) Mellannivå totalt (3) Upper secondary ISCED 3/4	Korkea-aste (5-8) – Högre nivå (5-8) – Tertiary ISCED 5-6		Korkea-aste (5-8) – Högre nivå (5-8) – Tertiary ISCED 5-6		Korkea-aste (5-8) – Högre nivå (5-8) – Tertiary ISCED 5-6	
			%	%	%	Alin korkea- aste (5) Lägst högre nivå ISCED 5B	Alempi korkea- aste (6) Lägre hög- skolenivå ISCED 5A medium	Ylempi korkea- aste (7) Högre hög- skolenivå ISCED 5A long/ very long	Tutkija- koulutus- aste (8) Forskar- utbild- ningsnivå ISCED 6

Molemmat sukupuolet – Båda könen – Both sexes

Koko maa - Hela landet - Whole country	3 480 722	2 390 781	68,7	1 451 627	41,7	939 154	27,0	474 731	211 523	229 938	22 962
Manner-Suomi - Fasta Finland	3 463 605	2 379 941	68,7	1 444 799	41,7	935 142	27,0	472 421	210 564	229 224	22 933
Uusimaa - Nyland	932 135	654 590	70,2	339 717	36,4	314 873	33,8	132 077	70 362	101 590	10 844
Itä-Uusimaa - Östra Nyland	59 740	38 415	64,3	22 286	37,3	16 129	27,0	8 883	3 528	3 476	242
Varsinais-Suomi - Egentliga Finland	300 064	207 088	69,0	127 102	42,4	79 986	26,7	41 250	16 900	19 340	2 496
Satakunta - Satakunta	153 649	101 503	66,1	66 091	43,0	35 412	23,0	20 684	8 520	5 903	305
Kanta-Häme - Egentliga Tavastland	107 637	72 535	67,4	45 248	42,0	27 287	25,4	16 414	5 440	5 085	348
Pirkanmaa - Birkaland	304 126	214 989	70,7	131 940	43,4	83 049	27,3	41 385	19 144	20 403	2 117
Päijät-Häme - Päijänne-Tavastland	131 882	86 012	65,2	55 847	42,3	30 165	22,9	17 320	7 288	5 260	297
Kymenlaakso - Kymmenedalen	121 990	82 636	67,7	54 536	44,7	28 100	23,0	16 888	6 321	4 730	161
Etelä-Karjala - Södra Karelen	89 722	60 264	67,2	39 753	44,3	20 511	22,9	11 651	4 650	3 903	307
Etelä-Savo - Södra Savolax	105 047	69 599	66,3	46 456	44,2	23 143	22,0	13 765	5 057	4 097	224
Pohjois-Savo - Norra Savolax	165 185	113 807	68,9	74 283	45,0	39 524	23,9	22 538	8 424	7 636	926
Pohjois-Karjala - Norra Karelen	111 156	75 245	67,7	51 260	46,1	23 985	21,6	13 026	5 478	4 867	614
Keski-Suomi - Mellersta Finland	175 795	121 857	69,3	76 853	43,7	45 004	25,6	23 547	10 100	10 173	1 184
Etelä-Pohjanmaa - Södra Österbotten	123 408	82 426	66,8	55 319	44,8	27 107	22,0	16 986	5 842	4 117	162
Pohjanmaa - Österbotten	110 751	75 551	68,2	46 249	41,8	29 302	26,5	15 586	7 309	5 998	409
Keski-Pohjanmaa - Mellersta Österbotten	45 811	29 683	64,8	20 027	43,7	9 656	21,1	5 620	2 314	1 624	98
Pohjois-Pohjanmaa - Norra Österbotten	244 076	171 363	70,2	109 873	45,0	61 490	25,2	30 470	15 237	13 978	1 805
Kainuu - Kajanaland	57 083	38 138	66,8	26 108	45,7	12 030	21,1	7 179	2 629	2 128	94
Lappi - Lappland	124 348	84 240	67,7	55 851	44,9	28 389	22,8	17 152	6 021	4 916	300
Ahvenanmaa - Åland	17 117	10 840	62,6	6 828	39,9	4 012	23,4	2 310	959	714	29

Lähde: Koulutustilastot, Tilastokeskus - Källa: Utbildningsstatistik, Statistikcentralen - Source: Education Statistics, Statistics Finland

2.4 25-64-vuotiaat tutkinnon suorittaneet koulutusasteittain maakunnittain vuonna 2002

2.4 25-64-åringar som avlagt examen efter utbildningsnivå och landskap år 2002

2.4 Population aged 25-64 by educational level (ISCED) and region in 2002

Maakunta, sukupuoli Landskap, kön Region, sex	25-64- vuotiaat 25-64- åringar Population aged 25-64	Tutkinnon (3-8) suorittaneet 25-64-vuotiaat 25-64-åringar som avlagt examen (3-8) Population aged 25-64 with quali- fications ISCED 3-6	Koulutusaste – Utbildningsnivå – Educational level						
			Keskiaste yhteensä (3) Mellannivå totalt (3) Upper secondary ISCED 3/4	Korkea-aste (5-8) – Högre nivå (5-8) – Tertiary ISCED 5-6		Korkea-aste (5-8) – Högre nivå (5-8) – Tertiary ISCED 5-6		Korkea-aste (5-8) – Högre nivå (5-8) – Tertiary ISCED 5-6	
			%	%	%	Alin korkea- aste (5) Lägst högre nivå ISCED 5B	Alempi korkea- aste (6) Lägre hög- skolenivå ISCED 5A medium	Ylempi korkea- aste (7) Högre hög- skolenivå ISCED 5A long/ very long	Tutkija- koulutus- aste (8) Forskar- utbild- ningsnivå ISCED 6

Naiset – Kvinnor – Women

Koko maa - Hela landet - Whole country	1 403 526	1 058 258	75,4	546 203	38,9	512 055	36,5	292 287	93 631	117 972	8 165
Manner-Suomi - Fasta Finland	1 396 409	1 053 311	75,4	543 227	38,9	510 084	36,5	291 041	93 261	117 626	8 156
Uusimaa - Nyland	393 254	298 402	75,9	127 752	32,5	170 650	43,4	82 842	33 226	50 682	3 900
Itä-Uusimaa - Östra Nyland	24 813	17 696	71,3	8 896	35,9	8 800	35,5	5 345	1 566	1 808	81
Varsinais-Suomi - Egentliga Finland	121 731	90 618	74,4	46 954	38,6	43 664	35,9	25 195	7 057	10 506	906
Satakunta - Satakunta	61 744	44 788	72,5	25 262	40,9	19 526	31,6	12 685	3 726	3 004	111
Kanta-Häme - Egentliga Tavastland	43 901	32 487	74,0	17 507	39,9	14 980	34,1	9 980	2 272	2 603	125
Pirkanmaa - Birkaland	122 375	92 809	75,8	48 453	39,6	44 356	36,2	25 751	7 939	9 996	670
Päijät-Häme - Päijänne-Tavastland	54 037	38 925	72,0	22 536	41,7	16 389	30,3	10 388	3 263	2 636	102
Kymenlaakso - Kymmenedalen	49 422	36 398	73,6	21 360	43,2	15 038	30,4	10 172	2 555	2 249	62
Etelä-Karjala - Södra Karelen	35 687	26 090	73,1	15 029	42,1	11 061	31,0	6 969	2 065	1 939	88
Etelä-Savo - Södra Savolax	42 085	31 760	75,5	18 563	44,1	13 197	31,4	8 591	2 248	2 281	77
Pohjois-Savo - Norra Savolax	65 127	50 869	78,1	28 638	44,0	22 231	34,1	14 020	3 657	4 194	360
Pohjois-Karjala - Norra Karelen	43 185	32 922	76,2	19 597	45,4	13 325	30,9	7 821	2 530	2 765	209
Keski-Suomi - Mellersta Finland	68 725	52 731	76,7	28 061	40,8	24 670	35,9	14 532	4 153	5 524	461
Etelä-Pohjanmaa - Södra Österbotten	47 697	35 820	75,1	20 270	42,5	15 550	32,6	10 525	2 663	2 300	62
Pohjanmaa - Österbotten	43 038	32 384	75,2	16 495	38,3	15 889	36,9	9 715	2 736	3 290	148
Keski-Pohjanmaa - Mellersta Österbotten	17 588	12 982	73,8	7 606	43,2	5 376	30,6	3 402	1 047	900	27
Pohjois-Pohjanmaa - Norra Österbotten	91 825	71 987	78,4	39 122	42,6	32 865	35,8	18 490	6 608	7 145	622
Kainuu - Kajanaland	22 058	16 566	75,1	9 914	44,9	6 652	30,2	4 251	1 227	1 139	35
Lappi - Lappland	48 117	37 077	77,1	21 212	44,1	15 865	33,0	10 367	2 723	2 665	110
Ahvenanmaa - Åland	7 117	4 947	69,5	2 976	41,8	1 971	27,7	1 246	370	346	9

2.4 25-64-vuotiaat tutkinnon suorittaneet koulutusasteittain maakunnittain vuonna 2002 (jatk.)

2.4 25-64-åringar som avlagt examen efter utbildningsnivå och landskap år 2002 (forts.)

2.4 Population aged 25-64 by educational level (ISCED) and region in 2002 (cont.)

Maakunta, sukupuoli Landskap, kön Region, sex	25-64- vuotiaat 25-64- åringar Population aged 25-64	Tutkinnon (3-8) suorittaneet 25-64-vuotiaat 25-64-åringar som avlagt examen (3-8) Population aged 25-64 with qualifi- cations ISCED 3-6	Koulutusaste – Utbildningsnivå – Educational level							
			Keskiaste yhteensä (3) Mellannivå totalt (3) Upper secondary ISCED 3/4	Korkea-aste (5-8) – Högre nivå (5-8) – Tertiary ISCED 5-6		Yhteensä			Tutkija- koulutus- aste (8) Forskar- utbild- ningsnivå ISCED 6	
			%	%	%	Allin korkea- aste (5) Lägsta högre nivå ISCED 5B	Alempi korkea- koulu- aste (6) Lägre hög- skolenivå ISCED 5A medium	Ylempi korkea- koulu- aste (7) Högre hög- skolenivå ISCED 5A long/ very long		

Miehet – Män – Men

Koko maa - Hela landet - Whole country	1 426 804	1 021 557	71,6	612 219	42,9	409 338	28,7	178 485	105 541	110 523	14 789
Manner-Suomi - Fasta Finland	1 419 658	1 016 894	71,6	609 527	42,9	407 367	28,7	177 453	104 987	110 158	14 769
Uusimaa - Nyland	374 664	276 693	73,9	136 999	36,6	139 694	37,3	48 425	33 919	50 411	6 939
Itä-Uusimaa - Östra Nyland	25 272	16 816	66,5	9 717	38,4	7 099	28,1	3 485	1 795	1 658	161
Varsinais-Suomi - Egentliga Finland	122 222	87 942	72,0	53 169	43,5	34 773	28,5	15 649	8 838	8 696	1 590
Satakunta - Satakunta	63 886	44 105	69,0	28 941	45,3	15 164	23,7	7 843	4 253	2 874	194
Kanta-Häme - Egentliga Tavastland	44 842	31 807	70,9	19 959	44,5	11 848	26,4	6 266	2 906	2 453	223
Pirkanmaa - Birkaland	124 984	92 521	74,0	55 459	44,4	37 062	29,7	15 336	10 058	10 221	1 447
Päijät-Häme - Päijänne-Tavastland	54 481	37 174	68,2	23 969	44,0	13 205	24,2	6 788	3 624	2 598	195
Kymenlaakso - Kymmenedalen	51 742	36 900	71,3	24 308	47,0	12 592	24,3	6 611	3 425	2 457	99
Etelä-Karjala - Södra Karelen	37 965	26 182	69,0	17 143	45,2	9 039	23,8	4 592	2 287	1 942	218
Etelä-Savo - Södra Savolax	44 130	29 478	66,8	19 997	45,3	9 481	21,5	5 095	2 441	1 798	147
Pohjois-Savo - Norra Savolax	68 588	48 445	70,6	32 028	46,7	16 417	23,9	8 337	4 128	3 386	566
Pohjois-Karjala - Norra Karelen	46 549	32 540	69,9	22 375	48,1	10 165	21,8	5 110	2 590	2 060	405
Keski-Suomi - Mellersta Finland	71 975	51 552	71,6	32 208	44,7	19 344	26,9	8 785	5 272	4 565	722
Etelä-Pohjanmaa - Södra Österbotten	50 741	34 767	68,5	23 931	47,2	10 836	21,4	6 253	2 690	1 793	100
Pohjanmaa - Österbotten	45 263	31 675	70,0	19 078	42,1	12 597	27,8	5 667	4 023	2 646	261
Keski-Pohjanmaa - Mellersta Österbotten	18 414	12 065	65,5	8 063	43,8	4 002	21,7	2 162	1 053	717	70
Pohjois-Pohjanmaa - Norra Österbotten	98 129	72 909	74,3	45 880	46,8	27 029	27,5	11 568	7 594	6 684	1 183
Kainuu - Kajanaland	23 993	16 703	69,6	11 606	48,4	5 097	21,2	2 849	1 210	979	59
Lappi - Lappland	51 818	36 620	70,7	24 697	47,7	11 923	23,0	6 632	2 881	2 220	190
Ahvenanmaa - Åland	7 146	4 663	65,3	2 692	37,7	1 971	27,6	1 032	554	365	20

Molemmat sukupuolet – Båda könen – Both sexes

Koko maa - Hela landet - Whole country	2 830 330	2 079 815	73,5	1 158 422	40,9	921 393	32,6	470 772	199 172	228 495	22 954
Manner-Suomi - Fasta Finland	2 816 067	2 070 205	73,5	1 152 754	40,9	917 451	32,6	468 494	198 248	227 784	22 925
Uusimaa - Nyland	767 918	575 095	74,9	264 751	34,5	310 344	40,4	131 267	67 145	101 093	10 839
Itä-Uusimaa - Östra Nyland	50 085	34 512	68,9	18 613	37,2	15 899	31,7	8 830	3 361	3 466	242
Varsinais-Suomi - Egentliga Finland	243 953	178 560	73,2	100 123	41,0	78 437	32,2	40 844	15 895	19 202	2 496
Satakunta - Satakunta	125 630	88 893	70,8	54 203	43,1	34 690	27,6	20 528	7 979	5 878	305
Kanta-Häme - Egentliga Tavastland	88 743	64 294	72,4	37 466	42,2	26 828	30,2	16 246	5 178	5 056	348
Pirkanmaa - Birkaland	247 359	185 330	74,9	103 912	42,0	81 418	32,9	41 087	17 997	20 217	2 117
Päijät-Häme - Päijänne-Tavastland	108 518	76 099	70,1	46 505	42,9	29 594	27,3	17 176	6 887	5 234	297
Kymenlaakso - Kymmenedalen	101 164	73 298	72,5	45 668	45,1	27 630	27,3	16 783	5 980	4 706	161
Etelä-Karjala - Södra Karelen	73 652	52 272	71,0	32 172	43,7	20 100	27,3	11 561	4 352	3 881	306
Etelä-Savo - Södra Savolax	86 215	61 238	71,0	38 560	44,7	22 678	26,3	13 686	4 689	4 079	224
Pohjois-Savo - Norra Savolax	133 715	99 314	74,3	60 666	45,4	38 648	28,9	22 357	7 785	7 580	926
Pohjois-Karjala - Norra Karelen	89 734	65 462	73,0	41 972	46,8	23 490	26,2	12 931	5 120	4 825	614
Keski-Suomi - Mellersta Finland	140 700	104 283	74,1	60 269	42,8	44 014	31,3	23 317	9 425	10 089	1 183
Etelä-Pohjanmaa - Södra Österbotten	98 438	70 587	71,7	44 201	44,9	26 386	26,8	16 778	5 353	4 093	162
Pohjanmaa - Österbotten	88 301	64 059	72,5	35 573	40,3	28 486	32,3	15 382	6 759	5 936	409
Keski-Pohjanmaa - Mellersta Österbotten	36 002	25 047	69,6	15 669	43,5	9 378	26,0	5 564	2 100	1 617	97
Pohjois-Pohjanmaa - Norra Österbotten	189 954	144 896	76,3	85 002	44,7	59 894	31,5	30 058	14 202	13 829	1 805
Kainuu - Kajanaland	46 051	33 269	72,2	21 520	46,7	11 749	25,5	7 100	2 437	2 118	94
Lappi - Lappland	99 935	73 697	73,7	45 909	45,9	27 788	27,8	16 999	5 604	4 885	300
Ahvenanmaa - Åland	14 263	9 610	67,4	5 668	39,7	3 942	27,6	2 278	924	711	29

Lähde: Koulutustilastot, Tilastokeskus - Källa: Utbildningsstatistik, Statistikcentralen - Source: Education Statistics, Statistics Finland

Huom. Koulutusasteet 1-8 vastaavat Tilastokeskuksen koulutusluokituksista, ISCED 1-6 on kansainvälinen luokitus.

Obs! Utbildningsnivåerna 1-8 svarar mot Statistikcentralens klassificering, ISCED 1-6 är en internationell klassificering.

N.B. International Standard Classification of Education.

2.5 25-34-vuotiaat tutkinnon suorittaneet koulutusasteittain maakunnittain vuonna 2002

2.5 25-34-åringar som avlagt examen efter utbildningsnivå och landskap år 2002

2.5 Population aged 25-34 by educational level (ISCED) and region in 2002

Maakunta, sukupuoli Landskap, kön Region, sex	25-34- vuotiaat 25-34- åringar Population aged 25-34	Tutkinnon (3-8) suorittaneet 25-34-vuotiaat 25-34-åringar som avlagt examen (3-8) Population aged 25-34 with quali- fications ISCED 3-6	Koulutusaste – Utbildningsnivå – Educational level						
			Keskiaste yhteensä (3) Mellanivå totalt (3) Upper secondary ISCED 3/4	Korkea-aste (5-8) – Högre nivå (5-8) – Tertiary ISCED 5-6			Alempi korkea- aste (6) Lägre hög- skolenivå ISCED 5A medium	Ylempi korkea- aste (7) Högre hög- skolenivå ISCED 5A long/ very long	Tutkija- koulutus- aste (8) Forskar- utbild- ningsnivå ISCED 6
				Yhteensä Totalt Total	Allin korkea- aste (5) Lägsta högre nivå ISCED 5B	%			

Naiset – Kvinnor – Women

Koko maa - Hela landet - Whole country	313 345	274 009	87,4	128 656	41,1	145 353	46,4	67 385	38 133	38 673	1 162
Manner-Suomi - Fasta Finland	311 751	272 664	87,5	127 889	41,0	144 775	46,4	67 041	38 007	38 566	1 161
Uusimaa - Nyland	102 286	87 780	85,8	36 833	36,0	50 947	49,8	20 047	13 302	17 057	541
Itä-Uusimaa - Östra Nyland	5 170	4 451	86,1	2 063	39,9	2 388	46,2	1 380	452	549	7
Varsinais-Suomi - Egentliga Finland	28 266	24 685	87,3	11 967	42,3	12 718	45,0	6 381	2 631	3 562	144
Satakunta - Satakunta	11 950	10 416	87,2	5 400	45,2	5 016	42,0	2 541	1 630	832	13
Kanta-Häme - Egentliga Tavastland	8 857	7 676	86,7	3 776	42,6	3 900	44,0	2 379	807	707	7
Pirkanmaa - Birkaland	28 527	25 237	88,5	12 034	42,2	13 203	46,3	6 273	3 311	3 502	117
Päijät-Häme - Päijänne-Tavastland	10 664	8 863	83,1	4 639	43,5	4 224	39,6	2 211	1 340	664	9
Kymenlaakso - Kymmenedalen	9 373	8 127	86,7	4 280	45,7	3 847	41,0	2 296	978	565	8
Etelä-Karjala - Södra Karelen	6 797	5 916	87,0	3 031	44,6	2 885	42,4	1 449	801	618	17
Etelä-Savo - Södra Savolax	7 283	6 473	88,9	3 358	46,1	3 115	42,8	1 735	788	588	4
Pohjois-Savo - Norra Savolax	12 883	11 467	89,0	5 667	44,0	5 800	45,0	2 910	1 557	1 286	47
Pohjois-Karjala - Norra Karelen	7 910	7 009	88,6	3 635	46,0	3 374	42,7	1 417	1 068	865	24
Keski-Suomi - Mellersta Finland	15 041	13 541	90,0	6 281	41,8	7 260	48,3	3 534	1 765	1 881	80
Etelä-Pohjanmaa - Södra Österbotten	9 257	8 438	91,2	4 189	45,3	4 249	45,9	2 330	1 236	674	9
Pohjanmaa - Österbotten	9 528	8 627	90,5	3 979	41,8	4 648	48,8	2 310	1 093	1 227	18
Keski-Pohjanmaa - Mellersta Österbotten	3 628	3 268	90,1	1 712	47,2	1 556	42,9	795	502	256	3
Pohjois-Pohjanmaa - Norra Österbotten	21 979	19 920	90,6	9 509	43,3	10 411	47,4	4 343	3 216	2 757	95
Kainuu - Kajanaland	3 735	3 253	87,1	1 703	45,6	1 550	41,5	764	492	289	5
Lappi - Lappland	8 617	7 517	87,2	3 833	44,5	3 684	42,8	1 946	1 038	687	13
Ahvenanmaa - Åland	1 594	1 345	84,4	767	48,1	578	36,3	344	126	107	1

Miehet – Män – Men

Koko maa - Hela landet - Whole country	327 785	267 224	81,5	169 860	51,8	97 364	29,7	35 480	31 260	28 915	1 709
Manner-Suomi - Fasta Finland	326 170	265 972	81,5	169 030	51,8	96 942	29,7	35 292	31 118	28 827	1 705
Uusimaa - Nyland	101 104	80 853	80,0	45 451	45,0	35 402	35,0	10 820	10 091	13 695	796
Itä-Uusimaa - Östra Nyland	4 981	3 973	79,8	2 662	53,4	1 311	26,3	598	371	326	16
Varsinais-Suomi - Egentliga Finland	29 005	23 664	81,6	15 334	52,9	8 330	28,7	3 265	2 435	2 445	185
Satakunta - Satakunta	12 743	10 377	81,4	7 298	57,3	3 079	24,2	1 334	1 161	568	16
Kanta-Häme - Egentliga Tavastland	9 278	7 444	80,2	4 952	53,4	2 492	26,9	1 235	787	454	16
Pirkanmaa - Birkaland	30 900	25 912	83,9	16 149	52,3	9 763	31,6	3 055	3 203	3 315	190
Päijät-Häme - Päijänne-Tavastland	11 137	8 452	75,9	5 827	52,3	2 625	23,6	1 200	943	469	13
Kymenlaakso - Kymmenedalen	10 118	8 230	81,3	5 871	58,0	2 359	23,3	1 139	762	443	15
Etelä-Karjala - Södra Karelen	7 608	6 251	82,2	4 365	57,4	1 886	24,8	778	620	466	22
Etelä-Savo - Södra Savolax	7 682	6 081	79,2	4 380	57,0	1 701	22,1	820	593	278	10
Pohjois-Savo - Norra Savolax	13 511	11 139	82,4	7 672	56,8	3 467	25,7	1 439	1 221	747	60
Pohjois-Karjala - Norra Karelen	8 576	6 964	81,2	4 850	56,6	2 114	24,7	861	727	459	67
Keski-Suomi - Mellersta Finland	16 268	13 617	83,7	8 801	54,1	4 816	29,6	1 795	1 699	1 229	93
Etelä-Pohjanmaa - Södra Österbotten	10 294	8 523	82,8	6 123	59,5	2 400	23,3	1 206	841	343	10
Pohjanmaa - Österbotten	10 596	8 971	84,7	5 694	53,7	3 277	30,9	1 191	1 404	656	26
Keski-Pohjanmaa - Mellersta Österbotten	4 039	3 362	83,2	2 378	58,9	984	24,4	483	362	134	5
Pohjois-Pohjanmaa - Norra Österbotten	24 804	21 301	85,9	13 517	54,5	7 784	31,4	2 545	2 875	2 227	137
Kainuu - Kajanaland	4 140	3 442	83,1	2 426	58,6	1 016	24,5	494	345	173	4
Lappi - Lappland	9 386	7 416	79,0	5 280	56,3	2 136	22,8	1 034	678	400	24
Ahvenanmaa - Åland	1 615	1 252	77,5	830	51,4	422	26,1	188	142	88	4

Huom. Koulutusasteet 1-8 vastaavat Tilastokeskuksen koulutusluokitusta, ISCED 1-6 on kansainvälinen luokitus.

Obs! Utbildningsnivåerna 1-8 svarar mot Statistikcentralens klassificering, ISCED 1-6 är en internationell klassificering.

N.B. International Standard Classification of Education.

2.5 25-34-vuotiaat tutkinnon suorittaneet koulutusasteittain maakunnittain vuonna 2002 (jatk.)

2.5 25-34-åringar som avlagt examen efter utbildningsnivå och landskap år 2002 (forts.)

2.5 Population aged 25-34 by educational level (ISCED) and region in 2002 (cont.)

Maakunta, sukupuoli Landskap, kön Region, sex	25-34- vuotiaat 25-34- åringar Population aged 25-34	Tutkinnon (3-8) suorittaneet 25-34-vuotiaat 25-34-åringar som avlagt examen (3-8) Population aged 25-34 with quali- fications ISCED 3-6	Koulutusaste – Utbildningsnivå – Educational level							
			Keskiaste yhteensä (3) Mellannivå totalt (3) Upper secondary ISCED 3/4	Korkea-aste (5-8) – Högre nivå (5-8) – Tertiary ISCED 5-6		Yhteensä Totalt Total		Allin korkea- aste (5) Lägsta högre nivå ISCED 5B	Alempi korkea- koulu- aste (6) Lägre hög- skolenivå ISCED 5A medium	Ylempi korkea- koulu- aste (7) Högre hög- skolenivå ISCED 5A long/ very long
			%	%	%	%	%	%	%	%

Molemmat sukupuolet – Båda könen – Both sexes

Koko maa - Hela landet - Whole country	641 130	541 233	84,4	298 516	46,6	242 717	37,9	102 865	69 393	67 588	2 871
Manner-Suomi - Fasta Finland	637 921	538 636	84,4	296 919	46,5	241 717	37,9	102 333	69 125	67 393	2 866
Uusimaa - Nyland	203 390	168 633	82,9	82 284	40,5	86 349	42,5	30 867	23 393	30 752	1 337
Itä-Uusimaa - Östra Nyland	10 151	8 424	83,0	4 725	46,5	3 699	36,4	1 978	823	875	23
Varsinais-Suomi - Egentliga Finland	57 271	48 349	84,4	27 301	47,7	21 048	36,8	9 646	5 066	6 007	329
Satakunta - Satakunta	24 693	20 793	84,2	12 698	51,4	8 095	32,8	3 875	2 791	1 400	29
Kanta-Häme - Egentliga Tavastland	18 135	15 120	83,4	8 728	48,1	6 392	35,2	3 614	1 594	1 161	23
Pirkanmaa - Birkaland	59 427	51 149	86,1	28 183	47,4	22 966	38,6	9 328	6 514	6 817	307
Päijät-Häme - Päijänne-Tavastland	21 801	17 315	79,4	10 466	48,0	6 849	31,4	3 411	2 283	1 133	22
Kymenlaakso - Kymmenedalen	19 491	16 357	83,9	10 151	52,1	6 206	31,8	3 435	1 740	1 008	23
Etelä-Karjala - Södra Karelen	14 405	12 167	84,5	7 396	51,3	4 771	33,1	2 227	1 421	1 084	39
Etelä-Savo - Södra Savolax	14 965	12 554	83,9	7 738	51,7	4 816	32,2	2 555	1 381	866	14
Pohjois-Savo - Norra Savolax	26 394	22 606	85,6	13 339	50,5	9 267	35,1	4 349	2 778	2 033	107
Pohjois-Karjala - Norra Karelen	16 486	13 973	84,8	8 485	51,5	5 488	33,3	2 278	1 795	1 324	91
Keski-Suomi - Mellersta Finland	31 309	27 158	86,7	15 082	48,2	12 076	38,6	5 329	3 464	3 110	173
Etelä-Pohjanmaa - Södra Österbotten	19 551	16 961	86,8	10 312	52,7	6 649	34,0	3 536	2 077	1 017	19
Pohjanmaa - Österbotten	20 124	17 598	87,4	9 673	48,1	7 925	39,4	3 501	2 497	1 883	44
Keski-Pohjanmaa - Mellersta Österbotten	7 667	6 630	86,5	4 090	53,3	2 540	33,1	1 278	864	390	8
Pohjois-Pohjanmaa - Norra Österbotten	46 783	41 221	88,1	23 026	49,2	18 195	38,9	6 888	6 091	4 984	232
Kainuu - Kajanaland	7 875	6 695	85,0	4 129	52,4	2 566	32,6	1 258	837	462	9
Lappi - Lappland	18 003	14 933	82,9	9 113	50,6	5 820	32,3	2 980	1 716	1 087	37
Ahvenanmaa - Åland	3 209	2 597	80,9	1 597	49,8	1 000	31,2	532	268	195	5

Lähde: Koulutustilastot, Tilastokeskus - Källa: Utbildningsstatistik, Statistikcentralen - Source: Education Statistics, Statistics Finland

2.6 55-64-vuotiaat tutkinnon suorittaneet koulutusasteittain maakunnittain vuonna 2002

2.6 55-64-åringar som avlagt examen efter utbildningsnivå och landskap år 2002

2.6 Population aged 55-64 by educational level (ISCED) and region in 2002

Maakunta, sukupuoli Landskap, kön Region, sex	55-64- vuotiaat 55-64- åringar Population aged 55-64	Tutkinnon (3-8) suorittaneet 55-64-vuotiaat 55-64-åringar som avlagt examen (3-8) Population aged 55-64 with quali- fications ISCED 3-6	Koulutusaste – Utbildningsnivå – Educational level							
			Keskiaste yhteensä (3) Mellannivå totalt (3) Upper secondary ISCED 3/4	Korkea-aste (5-8) – Högre nivå (5-8) – Tertiary ISCED 5-6		Yhteensä Totalt Total		Allin korkea- aste (5) Lägsta högre nivå ISCED 5B	Alempi korkea- koulu- aste (6) Lägre hög- skolenivå ISCED 5A medium	Ylempi korkea- koulu- aste (7) Högre hög- skolenivå ISCED 5A long/ very long
			%	%	%	%	%	%	%	%

Naiset – Kvinnor – Women

Koko maa - Hela landet - Whole country	321 168	173 049	53,9	99 007	30,8	74 042	23,1	42 680	15 639	14 193	1 530
Manner-Suomi - Fasta Finland	319 589	172 324	53,9	98 564	30,8	73 760	23,1	42 503	15 575	14 157	1 525
Uusimaa - Nyland	81 910	47 500	58,0	21 644	26,4	25 856	31,6	12 856	5 877	6 350	773
Itä-Uusimaa - Östra Nyland	5 609	2 772	49,4	1 501	26,8	1 271	22,7	747	316	193	15
Varsinais-Suomi - Egentliga Finland	27 975	14 825	53,0	8 281	29,6	6 544	23,4	3 787	1 341	1 250	166
Satakunta - Satakunta	15 907	8 020	50,4	5 112	32,1	2 908	18,3	1 890	557	436	25
Kanta-Häme - Egentliga Tavastland	10 450	5 386	51,5	3 212	30,7	2 174	20,8	1 360	419	374	21
Pirkanmaa - Birkaland	28 262	15 374	54,4	9 153	32,4	6 221	22,0	3 792	1 247	1 061	121
Päijät-Häme - Päijänne-Tavastland	13 658	7 130	52,2	4 572	33,5	2 558	18,7	1 620	529	392	17
Kymenlaakso - Kymmenedalen	12 690	6 713	52,9	4 401	34,7	2 312	18,2	1 529	410	357	16
Etelä-Karjala - Södra Karelen	9 141	4 524	49,5	2 853	31,2	1 671	18,3	1 087	330	236	18
Etelä-Savo - Södra Savolax	11 119	5 955	53,6	3 824	34,4	2 131	19,2	1 314	432	368	17
Pohjois-Savo - Norra Savolax	15 180	8 429	55,5	5 337	35,2	3 092	20,4	1 979	588	483	42
Pohjois-Karjala - Norra Karelen	10 239	5 450	53,2	3 586	35,0	1 864	18,2	1 139	373	313	39
Keski-Suomi - Mellersta Finland	15 939	8 412	52,8	5 090	31,9	3 322	20,8	1 939	692	608	83
Etelä-Pohjanmaa - Södra Österbotten	11 328	5 450	48,1	3 464	30,6	1 986	17,5	1 335	385	256	10
Pohjanmaa - Österbotten	10 315	5 192	50,3	3 103	30,1	2 089	20,3	1 370	410	275	34
Keski-Pohjanmaa - Mellersta Österbotten	4 208	1 928	45,8	1 269	30,2	659	15,7	435	140	81	3
Pohjois-Pohjanmaa - Norra Österbotten	18 845	10 146	53,8	6 226	33,0	3 920	20,8	2 353	831	640	96
Kainuu - Kajanaland	5 333	2 823	51,0	1 884	34,1	939	17,0	569	207	152	11
Lappi - Lappland	11 281	6 295	55,8	4 052	35,9	2 243	19,9	1 402	491	332	18
Ahvenanmaa - Åland	1 579	725	45,9	443	28,1	282	17,9	177	64	36	5

2.6 55-64-vuotiaat tutkinnon suorittaneet koulutusasteittain maakunnittain vuonna 2002 (jatk.)

2.6 55-64-åringar som avlagt examen efter utbildningsnivå och landskap år 2002 (forts.)

2.6 Population aged 55-64 by educational level (ISCED) and region in 2002 (cont.)

Maakunta, sukupuoli Landskap, kön Region, sex	55-64- vuotiaat 55-64- åringa Population aged 55-64	Tutkinnon (3-8) suorittaneet 55-64-vuotiaat 55-64-åringar som avlagt examen (3-8) Population aged 55-64 with qualifi- cations ISCED 3-6	Koulutusaste – Utbildningsnivå – Educational level							
			Keskiaste yhteensä (3) Mellanivå totalt (3) Upper secondary ISCED 3/4	Korkea-aste (5-8) – Högre nivå (5-8) – Tertiary ISCED 5-6		Alin korkea- aste (5) Lägsta högre nivå ISCED 5B	Alempi korkea- aste (6) Lägre hög- skolenivå ISCED 5A medium	Ylempi korkea- aste (7) Högre hög- skolenivå ISCED 5A long/ very long	Tutkija- koulutus- aste (8) Forskar- utbild- ningsnivå ISCED 6	

Miehet – Män – Men

Koko maa - Hela landet - Whole country	310 665	167 358	53,9	88 060	28,3	79 298	25,5	35 286	21 008	19 074	3 930
Manner-Suomi - Fasta Finland	308 943	166 431	53,9	87 634	28,4	78 797	25,5	35 006	20 873	18 997	3 921
Uusimaa - Nyländ	72 812	44 659	61,3	17 896	24,6	26 763	36,8	9 016	7 095	8 687	1 965
Itä-Uusimaa - Östra Nyländ	5 893	2 919	49,5	1 412	24,0	1 507	25,6	750	428	281	48
Varsinais-Suomi - Egentliga Finland	27 420	15 172	55,3	8 199	29,9	6 973	25,4	3 289	1 760	1 461	463
Satakunta - Satakunta	15 678	8 287	52,9	4 969	31,7	3 318	21,2	1 722	935	603	58
Kanta-Häme - Egentliga Tavastland	10 238	5 498	53,7	3 127	30,5	2 371	23,2	1 243	557	502	69
Pirkanmaa - Birkaland	26 768	15 110	56,4	8 433	31,5	6 677	24,9	3 206	1 788	1 370	313
Päijät-Häme - Päijänne-Tavastland	13 143	6 943	52,8	4 121	31,4	2 822	21,5	1 462	764	540	56
Kymenlaakso - Kymmenedalen	12 623	6 954	55,1	3 964	31,4	2 990	23,7	1 554	770	640	26
Etelä-Karjala - Södra Karelen	9 217	4 423	48,0	2 398	26,0	2 025	22,0	1 078	497	397	53
Etelä-Savo - Södra Savolax	11 062	5 148	46,5	3 044	27,5	2 104	19,0	1 047	573	443	41
Pohjois-Savo - Norra Savolax	15 171	7 529	49,6	4 458	29,4	3 071	20,2	1 556	780	608	127
Pohjois-Karjala - Norra Karelen	10 701	5 181	48,4	3 174	29,7	2 007	18,8	1 035	519	373	80
Keski-Suomi - Mellersta Finland	15 884	7 883	49,6	4 296	27,0	3 587	22,6	1 714	952	739	182
Etelä-Pohjanmaa - Södra Österbotten	11 454	5 094	44,5	3 166	27,6	1 928	16,8	1 012	542	353	21
Pohjanmaa - Österbotten	10 529	5 215	49,5	2 852	27,1	2 363	22,4	1 182	689	425	67
Keski-Pohjanmaa - Mellersta Österbotten	4 247	1 753	41,3	992	23,4	761	17,9	418	185	142	16
Pohjois-Pohjanmaa - Norra Österbotten	18 855	9 894	52,5	5 850	31,0	4 044	21,4	1 891	1 086	798	269
Kainuu - Kajanaland	5 631	2 684	47,7	1 650	29,3	1 034	18,4	522	304	197	11
Lappi - Lappland	11 617	6 085	52,4	3 633	31,3	2 452	21,1	1 309	649	438	56
Ahvenanmaa - Åland	1 722	927	53,8	426	24,7	501	29,1	280	135	77	9

Molemmat sukupuolet – Båda könen – Both sexes

Koko maa - Hela landet - Whole country	631 833	340 407	53,9	187 067	29,6	153 340	24,3	77 966	36 647	33 267	5 460
Manner-Suomi - Fasta Finland	628 532	338 755	53,9	186 198	29,6	152 557	24,3	77 509	36 448	33 154	5 446
Uusimaa - Nyländ	154 722	92 159	59,6	39 540	25,6	52 619	34,0	21 872	12 972	15 037	2 738
Itä-Uusimaa - Östra Nyländ	11 502	5 691	49,5	2 913	25,3	2 778	24,2	1 497	744	474	63
Varsinais-Suomi - Egentliga Finland	55 395	29 997	54,2	16 480	29,7	13 517	24,4	7 076	3 101	2 711	629
Satakunta - Satakunta	31 585	16 307	51,6	10 081	31,9	6 226	19,7	3 612	1 492	1 039	83
Kanta-Häme - Egentliga Tavastland	20 688	10 884	52,6	6 339	30,6	4 545	22,0	2 603	976	876	90
Pirkanmaa - Birkaland	55 030	30 484	55,4	17 586	32,0	12 898	23,4	6 998	3 035	2 431	434
Päijät-Häme - Päijänne-Tavastland	26 801	14 073	52,5	8 693	32,4	5 380	20,1	3 082	1 293	932	73
Kymenlaakso - Kymmenedalen	25 313	13 667	54,0	8 365	33,0	5 302	20,9	3 083	1 180	997	42
Etelä-Karjala - Södra Karelen	18 358	8 947	48,7	5 251	28,6	3 696	20,1	2 165	827	633	71
Etelä-Savo - Södra Savolax	22 181	11 103	50,1	6 868	31,0	4 235	19,1	2 361	1 005	811	58
Pohjois-Savo - Norra Savolax	30 351	15 958	52,6	9 795	32,3	6 163	20,3	3 535	1 368	1 091	169
Pohjois-Karjala - Norra Karelen	20 940	10 631	50,8	6 760	32,3	3 871	18,5	2 174	892	686	119
Keski-Suomi - Mellersta Finland	31 823	16 295	51,2	9 386	29,5	6 909	21,7	3 653	1 644	1 347	265
Etelä-Pohjanmaa - Södra Österbotten	22 782	10 544	46,3	6 630	29,1	3 914	17,2	2 347	927	609	31
Pohjanmaa - Österbotten	20 844	10 407	49,9	5 955	28,6	4 452	21,4	2 552	1 099	700	101
Keski-Pohjanmaa - Mellersta Österbotten	8 455	3 681	43,5	2 261	26,7	1 420	16,8	853	325	223	19
Pohjois-Pohjanmaa - Norra Österbotten	37 700	20 040	53,2	12 076	32,0	7 964	21,1	4 244	1 917	1 438	365
Kainuu - Kajanaland	11 164	5 507	49,3	3 534	31,7	1 973	17,7	1 091	511	349	22
Lappi - Lappland	22 898	12 380	54,1	7 685	33,6	4 695	20,5	2 711	1 140	770	74
Ahvenanmaa - Åland	3 301	1 652	50,0	869	26,3	783	23,7	457	199	113	14

Lähde: Koulutustilastot, Tilastokeskus - Källa: Utbildningsstatistik, Statistikcentralen - Source: Education Statistics, Statistics Finland

Huom. Koulutusasteet 1-8 vastaavat Tilastokeskuksen koulutusluokituksista, ISCED 1-6 on kansainvälinen luokitus.

Obs! Utbildningsnivåerna 1-8 svarar mot Statistikcentralens klassificering, ISCED 1-6 är en internationell klassificering.

N.B. International Standard Classification of Education.

2.7 15 vuotta täyttänyt väestö koulutusalan mukaan vuosina 1970-1995

2.7 Den 15 år fyllda befolkningen efter utbildningsområde åren 1970-1995

2.7 Population aged 15 or over by field of education in 1970-1995

Koulutusala Utbildningsområde 1) Field of education 1)	Naiset – Kvinnor – Women						Miehet – Män – Men					
	Vuosi – År – Year						År – Year					
	1970	1975	1980	1985	1990	1995	1970	1975	1980	1985	1990	1995
Yleissivistävä koulutus	55 313	77 386	93 082	122 550	135 191	146 045	42 987	61 074	73 779	95 354	105 409	121 819
Kasvat. ja opettajankoulutus	27 985	30 383	36 549	40 992	45 969	53 179	12 496	13 016	14 321	15 282	16 407	17 888
Humanistinen ja taidealan k.	16 315	23 224	30 047	36 309	42 631	51 219	9 569	11 029	13 353	15 392	17 903	21 580
Kaup. ja yhteiskuntatiet. k.	95 864	126 890	166 728	210 241	253 329	288 494	58 902	72 104	86 619	102 797	120 810	136 490
Luonnontieteellinen koulutus	3 288	5 598	8 142	10 350	12 589	15 331	5 671	8 629	11 556	13 700	15 928	18 865
Tekniikan koulutus	57 223	71 458	94 821	109 583	119 626	125 327	221 095	301 848	406 094	491 917	553 411	608 000
Maa- ja metsätalouden k.	20 914	22 282	26 936	32 415	34 974	36 346	51 466	59 702	71 637	84 434	89 594	91 075
Terveys- ja sosiaalialan k.	76 340	94 182	124 031	152 325	185 656	231 227	9 369	11 881	15 148	18 015	21 736	27 721
Palvelualojen koulutus	63 421	98 683	144 744	179 487	197 278	212 519	21 829	31 132	44 857	54 832	64 445	75 144
Muu tai tuntematon	49	45	72	65	58	310	49	36	49	40	33	245
Yhteensä – Totalt – Total	416 712	550 131	725 152	894 317	1 027 301	1 159 997	433 433	570 451	737 413	891 763	1 005 676	1 118 827
Sukupuolijakauma, % – Könsfördelning, % – Gender distribution, %												
Yleissivistävä koulutus	56,3	55,9	55,8	56,2	56,2	54,5	43,7	44,1	44,2	43,8	43,8	45,5
Kasvat. ja opettajankoulutus	69,1	70,0	71,8	72,8	73,7	74,8	30,9	30,0	28,2	27,2	26,3	25,2
Humanistinen ja taidealan k.	63,0	67,8	69,2	70,2	70,4	70,4	37,0	32,2	30,8	29,8	29,6	29,6
Kaup. ja yhteiskuntatiet. k.	61,9	63,8	65,8	67,2	67,7	67,9	38,1	36,2	34,2	32,8	32,3	32,1
Luonnontieteellinen koulutus	36,7	39,3	41,3	43,0	44,1	44,8	63,3	60,7	58,7	57,0	55,9	55,2
Tekniikan koulutus	20,6	19,1	18,9	18,2	17,8	17,1	79,4	80,9	81,1	81,8	82,2	82,9
Maa- ja metsätalouden k.	28,9	27,2	27,3	27,7	28,1	28,5	71,1	72,8	72,7	72,3	71,9	71,5
Terveys- ja sosiaalialan k.	89,1	88,8	89,1	89,4	89,5	89,3	10,9	11,2	10,9	10,6	10,5	10,7
Palvelualojen koulutus	74,4	76,0	76,3	76,6	75,4	73,9	25,6	24,0	23,7	23,4	24,6	26,1
Muu tai tuntematon	50,0	55,6	59,5	61,9	63,7	55,9	50,0	44,4	40,5	38,1	36,3	44,1
Yhteensä – Totalt – Total	49,0	49,1	49,6	50,1	50,5	50,9	51,0	50,9	50,4	49,9	49,5	49,1

Lähde: Vuoden 2000 koulutusluokitus, Tilastokeskuksen tutkintorekisteri - Källa: Utbildningsklassificeringen 2000. Statistikcentralens examensregister - Source: Classification of Education 2000, Statistics Finland's Register of Completed Education and Degrees

2.8 15 vuotta täyttänyt väestö koulutusalan mukaan vuonna 2002

2.8 Den 15 år fyllda befolkningen efter utbildningsområde år 2002

2.8 Population aged 15 or over by field of education in 2002

Koulutusala Utbildningsområde 1) Field of education 1)	Lkm Antal Number			Sukupuolijakauma, % Könsfördelning, % Gender distribution, %			Osuus aloista, % - Andel av utbildningsområden, % - Share of the fields, %		
	Yhteensä Totalt Total	Naiset Kvinnor Women	Miehet Män Men	Yhteensä Totalt Total	Naiset Kvinnor Women	Miehet Män Men	Yhteensä Totalt Total	Naiset Kvinnor Women	Miehet Män Men
Yleissivistävä koulutus	319 694	168 900	150 794	100,0	52,8	47,2	12,2	12,6	11,9
Kasvatust. ja opettajan koulutus	78 410	59 305	19 105	100,0	75,6	24,4	3,0	4,4	1,5
Humanist. ja taidealan koulutus	98 577	69 938	28 639	100,0	70,9	29,1	3,8	5,2	2,3
Kaup. ja yhteiskuntatiet. koulutus	482 634	327 174	155 460	100,0	67,8	32,2	18,5	24,4	12,2
Luonnontieteellinen koulutus	47 049	21 376	25 673	100,0	45,4	54,6	1,8	1,6	2,0
Tekniikan koulutus	809 008	136 412	672 596	100,0	16,9	83,1	31,0	10,2	53,0
Maa- ja metsätalouden koulutus	131 742	40 108	91 634	100,0	30,4	69,6	5,0	3,0	7,2
Terveys- ja sosiaalialan koulutus	323 783	287 905	35 878	100,0	88,9	11,1	12,4	21,5	2,8
Palvelualojen koulutus	320 197	230 502	89 695	100,0	72,0	28,0	12,3	17,2	7,1
Muu tai tuntematon koulutusala	858	502	356	100,0	58,5	41,5	0,0	0,0	0,0
Yhteensä – Totalt – Total	2 611 952	1 342 122	1 269 830	100,0	51,4	48,6	100,0	100,0	100,0

1) Koulutusala - Utbildningsområde - Field of education

Yleissivistävä koulutus - Allmänbildande utb. - General education

Kasvatust. ja opettajan koulutus - Pedagogisk utb. och lärarutb. - Education

Humanist. ja taidealan koulutus - Humanistisk utb. och konstutb. - Humanities and arts

Kaup. ja yhteiskuntatiet. koulutus - Utb. inom handel och samhällsvetenskaper - Social sciences, business and law

Luonnontieteellinen koulutus - Naturvetenskaplig utb. - Science

Tekniikan koulutus - Teknisk utb. - Engineering, manufacturing and construction

Maa- ja metsätalouden koulutus - Utb. inom jord- och skogsbruk - Agriculture

Terveys- ja sosiaalialan koulutus - Utb. inom hälso- och socialvård - Health and welfare

Palvelualojen koulutus - Utb. inom servicebranscher - Services

Muu tai tuntematon koulutusala - Annat eller okänt utbildningsområde - Not known or unspecified

Lähde: Vuoden 2000 koulutusluokitus, Tilastokeskuksen tutkintorekisteri - Källa: Utbildningsklassificeringen 2000. Statistikcentralens examensregister - Source: Classification of Education 2000, Statistics Finland's Register of Completed Education and Degrees.

2.9 Yliopisto-opiskelijoiden opintoalat vuosina 1990 ja 2003

2.9 Utbildningsområden för universitetsstudenter åren 1990 och 2003

2.9 University students by field of study in 1990 and 2003

Opintoala Utbildningsområde ¹⁾ Field of study ¹⁾	Vuosi 1990 – År 1990 – Year 1990						Vuosi 2003 – År 2003 – Year 2003						Nais- ten osuuden muutos % ²⁾
	Lkm			Sukupuolijakauma, %			Lkm			Sukupuolijakauma, %			
	Antal			Könsfördelning, %			Antal			Könsfördelning, %			
	Number			Gender distribution, %			Number			Gender distribution, %			
	Yhteensä	Naiset	Miehet	Yhteensä	Naiset	Miehet	Yhteensä	Naiset	Miehet	Yhteensä	Naiset	Miehet	
	Total	Women	Men	Total	Women	Men	Total	Women	Men	Total	Women	Men	
Terveystieteet	1 523	1 447	76	100,0	95,0	5,0	2 829	2 573	256	100,0	91,0	9,0	-4,2
Eläinlääketieteellinen	332	265	67	100,0	79,8	20,2	524	468	56	100,0	89,3	10,7	11,9
Farmasia	1 259	1 056	203	100,0	83,9	16,1	1 703	1 404	299	100,0	82,4	17,6	-1,8
Kasvatustieteellinen	10 126	7 421	2 705	100,0	73,3	26,7	14 468	11 848	2 620	100,0	81,9	18,1	11,7
Psykologia	1 455	1 077	378	100,0	74,0	26,0	1 869	1 513	356	100,0	81,0	19,0	9,5
Humanistinen	19 699	14 834	4 865	100,0	75,3	24,7	26 837	20 498	6 339	100,0	76,4	23,6	1,5
Hammaslääketieteellinen	924	638	286	100,0	69,0	31,0	561	378	183	100,0	67,4	32,6	-2,3
Yhteiskuntatieteellinen	11 649	6 766	4 883	100,0	58,1	41,9	16 849	11 098	5 751	100,0	65,9	34,1	13,4
Lääketieteellinen	6 164	3 470	2 694	100,0	56,3	43,7	7 587	4 864	2 723	100,0	64,1	35,9	13,9
Taideteollinen	1 142	729	413	100,0	63,8	36,2	2 404	1 532	872	100,0	63,7	36,3	-0,2
Maatalous-metsätieteellinen	3 050	1 463	1 587	100,0	48,0	52,0	3 568	2 087	1 481	100,0	58,5	41,5	21,9
Teologinen	1 977	933	1 044	100,0	47,2	52,8	2 687	1 537	1 150	100,0	57,2	42,8	21,2
Teatteri- ja tanssiala	303	151	152	100,0	49,8	50,2	453	250	203	100,0	55,2	44,8	10,8
Musiikkiala	1 323	766	557	100,0	57,9	42,1	1 481	815	666	100,0	55,0	45,0	-5,0
Oikeustieteellinen	4 130	1 919	2 211	100,0	46,5	53,5	4 640	2 542	2 098	100,0	54,8	45,2	17,8
Kuvataideala	-	-	-	-	-	-	220	119	101	100,0	54,1	45,9	-
Liikuntatieteellinen	580	263	317	100,0	45,3	54,7	757	380	377	100,0	50,2	49,8	10,8
Kauppatieteellinen	10 672	4 832	5 840	100,0	45,3	54,7	17 792	8 162	9 630	100,0	45,9	54,1	1,3
Luonnontieteellinen	15 140	6 656	8 484	100,0	44,0	56,0	25 639	11 212	14 427	100,0	43,7	56,3	-0,7
Teknillistieteellinen	21 473	3 715	17 758	100,0	17,3	82,7	36 978	7 506	29 472	100,0	20,3	79,7	17,3
Yhteensä - Totalt - Total	112 921	58 401	54 520	100,0	51,7	48,3	169 846	90 786	79 060	100,0	53,5	46,5	3,5

Opetushallinnon koulutusala- ja koulutusasteluokitus 1995 vuoden 2003 mukaisena - Undervisningsförvaltningens klassificering 1995
Educational Administration's Classification from 1995

Opintoala - Utbildningsområde - Field of study

- 1) Terveystieteet - *Hälsvetenskaper* - Health sciences
 Eläinlääketieteellinen - *Veterinärmedicin* - Veterinary medicine
 Farmasia - *Farmaci* - Pharmacy
 Kasvatustieteellinen - *Pedagogik* - Educational sciences
 Psykologia - *Psykologi* - Psychology
 Humanistinen - *Humanistiska vetenskaper* - Humanities
 Hammaslääketieteellinen - *Odontologi* - Dentistry
 Yhteiskuntatieteellinen - *Samhällsvetenskaper* - Social sciences
 Lääketieteellinen - *Medicin* - Medicine
 Taideteollinen - *Konstindustri* - Art and design
 Maatalous-metsätieteellinen - *Agrikultur och forstvetenskaper* - Agriculture and forestry
 Teologinen - *Teologi* - Theology
 Teatteri- ja tanssiala - *Teater och dans* - Theatre and dance
 Musiikkiala - *Musik* - Music
 Oikeustieteellinen - *Juridik* - Law
 Kuvataideala - *Bildkonst* - Fine arts
 Liikuntatieteellinen - *Gymnastik och idrott* - Sport sciences
 Kauppatieteellinen - *Ekonomi* - Economics
 Luonnontieteellinen - *Naturvetenskaper* - Natural sciences
 Teknillistieteellinen - *Tekniska vetenskaper* - Engineering

- 2) Naisten osuuden muutos, 2003 % vuoden 1990 osuudesta - *Förändring av andelen kvinnor, 2003 i % av andelen 1990* -
 Change in women's share, 2003 as a percentage of share in 1990.

Lähde: Koulutustilastot, Tilastokeskus - Källa: Utbildningsstatistik, Statistikcentralen - Source: Education Statistics, Statistics Finland

2.10A Naisten ja miesten yleisimmät tutkinnot peruskoulun jälkeen vuonna 2000

2.10A Vanligaste examen bland kvinnor och män år 2000

2.10A Principal qualifications of women and men in 2000

Koulutuskoodi, tutkinto Examen Qualification	Lkm Antal Number			Sukupuolijakauma, % Könsfördelningen, % Gender distribution, %		
	Yhteensä Totalt Total	Naiset Kvinnor Women	Miehet Män Men	Yhteensä Totalt Total	Naiset Kvinnor Women	Miehet Män Men
	Yhteensä – Totalt – Total	5 181 115	2 651 774	2 529 341	100,0	51,2
301101 Ylioppilastutkinto - Studentexamen - Matriculation examination	302 000	160 710	141 290	100,0	53,2	46,8
Naiset – Kvinnor – Women						
531158 Merkonomi (opisto), liiketalous ja markkinointi	108 458	72 907	35 551	100,0	67,2	32,8
571101 Sairaanhoidaja; erikoissairaanhoidaja	57 561	54 144	3 417	100,0	94,1	5,9
531163 Merkonomi (opisto), ei erityisalaa	55 505	37 210	18 295	100,0	67,0	33,0
352499 Muu tai tuntematon tekstiili- ja vaatetusalan peruskoulutus	37 222	35 715	1 507	100,0	96,0	4,0
371151 Perushoitaja, apuhoitaja	33 347	32 915	432	100,0	98,7	1,3
331151 Merkanti, ei erityisalaa	41 085	32 087	8 998	100,0	78,1	21,9
371101 Lähihoitaja, sosiaali- ja terveysalan perustutkinto	34 312	31 188	3 124	100,0	90,9	9,1
389911 Muu tai tuntematon majoitus-, ravitsemis- ja talousalan koulutus, keskiaste	32 880	30 813	2 067	100,0	93,7	6,3
381161 Maatilanemäntä, emäntäkoulu	27 337	27 313	24	100,0	99,9	0,1
531151 Merkonomi (opisto), talous ja hallinto	33 205	25 929	7 276	100,0	78,1	21,9
381154 Keittäjä	23 339	21 331	2 008	100,0	91,4	8,6
381159 Laitoshuoltaja, siivooja	18 220	17 979	241	100,0	98,7	1,3
371170 Kodinhoitaja	17 726	17 628	98	100,0	99,4	0,6
531154 Merkonomi (opisto), sihteeri- ja kielien	13 488	13 437	51	100,0	99,6	0,4
371168 Lastenhoitaja	13 297	13 255	42	100,0	99,7	0,3
613101 Lastentarhanopettaja	13 713	13 118	595	100,0	95,7	4,3
571103 Terveystieteiden (ent. terveystieteen)	12 391	12 289	102	100,0	99,2	0,8
381301 Parturi-kampaaja	12 629	12 135	494	100,0	96,1	3,9
331157 Merkanti, toimistotekninen linja	12 629	11 636	993	100,0	92,1	7,9
381175 Suurtaloussuunnittelija, laitosten johtaja	13 247	11 116	2 131	100,0	83,9	16,1
381176 Tarjoilija	13 110	10 003	3 107	100,0	76,3	23,7
511151 Kansakoulunopettaja, kansalaiskoulunopettaja	15 647	9 594	6 053	100,0	61,3	38,7
331153 Merkanti, myyntilinja	15 784	9 486	6 298	100,0	60,1	39,9
712101 Kasvatust. maist., luokanopettaja	12 772	9 073	3 699	100,0	71,0	29,0
361160 Maatalouslomittaja-karjanhoitaja; karjanhoitaja	9 993	8 798	1 195	100,0	88,0	12,0
352463 Teollisuusompelija	7 970	7 947	23	100,0	99,7	0,3
672401 Farmaseutti	8 002	7 654	348	100,0	95,7	4,3
352461 Pukuompelija; mallipukineiden valmistaja	7 607	7 590	17	100,0	99,8	0,2
571112 Fysioterapeutti; lääkintävoimistelija; erikoislääkintävoimistelija	8 754	7 266	1 488	100,0	83,0	17,0
631101 Tradenomi, talous ja hallinto	9 923	7 129	2 794	100,0	71,8	28,2
Miehet – Män – Men						
351199 Muu tai tuntematon kone- ja metallialan peruskoulutus	66 604	678	65 926	100,0	1,0	99,0
531158 Merkonomi (opisto), liiketalous ja markkinointi	108 458	72 907	35 551	100,0	67,2	32,8
351162 Levyseppä-hitsaaja	35 352	1 036	34 316	100,0	2,9	97,1
551101 Teknikko, konetekniikka	28 167	377	27 790	100,0	1,3	98,7
352254 Rakennusmies, talonrakentaja	25 469	178	25 291	100,0	0,7	99,3
351151 Asentaja-koneistaja	25 096	346	24 750	100,0	1,4	98,6
351360 Mekaanikko, autotekniikka; auton asentaja	23 939	212	23 727	100,0	0,9	99,1
551501 Teknikko, rakennustekniikka, yhdyskuntatekniikka	24 604	1 308	23 296	100,0	5,3	94,7
361156 Maamieskoulu	20 491	619	19 872	100,0	3,0	97,0
351459 Sähköasentaja	19 702	387	19 315	100,0	2,0	98,0
531163 Merkonomi (opisto), ei erityisalaa	55 505	37 210	18 295	100,0	67,0	33,0
653101 Insinööri, konetekniikka	18 171	571	17 600	100,0	3,1	96,9
551201 Teknikko, sähkötekniikka	14 434	241	14 193	100,0	1,7	98,3
351799 Muu tai tuntematon puualan peruskoulutus	14 340	319	14 021	100,0	2,2	97,8
351755 Puuseppä (puualla)	14 341	492	13 849	100,0	3,4	96,6
351499 Muu tai tuntematon sähköalan peruskoulutus	14 597	775	13 822	100,0	5,3	94,7
653501 Insinööri, rakennustekniikka ja yhdyskuntatekniikka	12 649	1 339	11 310	100,0	10,6	89,4
351253 Putkiasentaja	10 110	37	10 073	100,0	0,4	99,6
352299 Muu tai tuntematon rakennus- ja yhdyskunta-alan peruskoulutus	11 316	1 446	9 870	100,0	12,8	87,2
653201 Insinööri, sähkötekniikka	10 075	387	9 688	100,0	3,8	96,2
351357 Mekaanikko, ajoneuvotekniikka; ajoneuvoasentaja	9 544	163	9 381	100,0	1,7	98,3
331151 Merkanti, ei erityisalaa	41 085	32 087	8 998	100,0	78,1	21,9
734101 Oikeustieteen kandidaatti, lainopin kandidaatti, ylempi oikeustutkinto	13 934	4 948	8 986	100,0	35,5	64,5
361168 Viljelijä	9 884	1 438	8 446	100,0	14,5	85,5
351165 Mekaanikko, tuotantotekniikka	8 013	97	7 916	100,0	1,2	98,8
551104 Teknikko, kuljetustekniikka	8 015	120	7 895	100,0	1,5	98,5
531151 Merkonomi (opisto), talous ja hallinto	33 205	25 929	7 276	100,0	78,1	21,9
351851 Maalari; erikoismaalari	7 916	825	7 091	100,0	10,4	89,6
751101 Dipl.ins., konetekniikka	7 362	326	7 036	100,0	4,4	95,6
351455 Mekaanikko, automaatiotekniikka; instrumenttiasentaja	7 115	315	6 800	100,0	4,4	95,6

Lähde: Työssäkäynttilasto, Tilastokeskus - Källa: Sysselsättningsstatistik, Statistikcentralen - Source: Employment Statistics, Statistics Finland

2.10B Nais- ja miesvaltaisimmat tutkinnot peruskoulun jälkeen vuonna 2000

2.10B Mest kvinno- och mandominerade examen bland kvinnor och män år 2000

2.10B Most male and female dominated qualifications in 2000

Koulutuskoodi, tutkinto Examen Qualification	Lkm Antal Number			Sukupuolijakauma, % Könsfördelningen, % Gender distribution, %		
	Yhteensä Total	Naiset Kvinnor Women	Miehet Män Men	Yhteensä Total	Naiset Kvinnor Women	Miehet Män Men
	Naiset – Kvinnor – Women					
511451 Kotitalousopettaja	2 368	2368	-	2368	100,0	-
371166 Vastaanotto- ja osastoavustaja	2 295	2295	-	2295	100,0	-
613354 Kotitalousopettaja (HY)	1 007	1007	-	1007	100,0	-
521163 Artenomi, vaatetusala	735	735	-	735	100,0	-
632451 Akateeminen sihteeri	511	511	-	511	100,0	-
521155 Artenomi, kudonta-ala; käsi- ja taideteollisuuden suunnittelija, kudonta-ala	224	224	-	224	100,0	-
613356 Kotitalouden ja tekstiilikäsityön opettaja	149	149	-	149	100,0	-
671107 Suuhygienisti (AMK)	125	125	-	125	100,0	-
652301 Tekstiili- ja vaatetusalan AMK	90	90	-	90	100,0	-
321958 Television kuvaussihteeri	56	56	-	56	100,0	-
Miehet – Män – Men						
351160 Konemestari	767	1	766	100,0	0,1	99,9
581602 Opistoupseerin tutkinto	1 373	2	1 371	100,0	0,1	99,9
355202 Kirvesmiehen ammattitutkinto	642	1	641	100,0	0,2	99,8
351354 Laivaputkiasentaja	1 182	2	1 180	100,0	0,2	99,8
355299 Muu tai tuntematon rakennus- ja yhdyskunta-alan ammattitutkinto	1 028	3	1 025	100,0	0,3	99,7
581599 Muu tai tuntematon suojelualan koulutus, alin korkea-aste	313	1	312	100,0	0,3	99,7
351253 Putkiasentaja	10 110	37	10 073	100,0	0,4	99,6
381453 Konemies	250	1	249	100,0	0,4	99,6
351157 Koneenkorjaaja	2 205	9	2 196	100,0	0,4	99,6
351161 Laitos asentaja	3 518	16	3 502	100,0	0,5	99,5
352255 Yhdyskuntarakentaja	217	1	216	100,0	0,5	99,5

Lähde: Työssäkäyntitieto, Tilastokeskus - Källa: Sysselsättningsstatistik, Statistikcentralen - Source: Employment Statistics, Statistics Finland

2.10C Tutkintoja koulutusaloittain vuonna 2000

2.10C Examina efter utbildningsområde år 2000

2.10C Qualifications by field of education in 2000

Koko koulutusala, tutkinto Hela utbildningsområde, examen Whole field of education, qualification	Lkm Antal Number			Sukupuolijakauma, % Könsfördelningen, % Gender distribution, %		
	Yhteensä Total	Naiset Kvinnor Women	Miehet Män Men	Yhteensä Total	Naiset Kvinnor Women	Miehet Män Men
	Esimerkkejä tutkinnoista, joiden sukupuolijakauma joko poikkeaa selvästi tai vastaa joksäenkin koko alan sukupuolijakaumaa					
<i>Exempel av examina vars könsfördelning avviker tydligt eller motsvarar hela utbildningsområdets könsfördelning</i>						
Examples of qualifications differing from or corresponding the gender distribution in the field of education as a whole						
Kavatus-tieteellinen ja opettajankoulutus	304 453	161 962	142 491	100,0	53,2	46,8
311101 Liikenneopettaja	1 045	137	908	100,0	13,1	86,9
511352 Kotiteollisuusopettaja, metallityö, koneenkorjaus	161	1	160	100,0	0,6	99,4
613357 Teknisen käsityön opettaja	180	23	157	100,0	12,8	87,2
613501 Peruskoulun ja lukion opinto-ohjaaja	810	380	430	100,0	46,9	53,1
613604 Pop- ja jazzmusiikin opettaja	45	12	33	100,0	26,7	73,3
712107 Kasvatust. maist., teknisen työn opettaja	505	27	478	100,0	5,3	94,7
511253 Ammatinopettaja, parturi- ja kampaaja-ala, kosmetologia	145	132	13	100,0	91,0	9,0
511903 Platsastuksenopettaja	105	103	2	100,0	98,1	1,9
612101 Kasvatust. kand. (alempi), lastentarhanopettaja	1 668	1 587	81	100,0	95,1	4,9
613101 Lastentarhanopettaja	13 713	13 118	595	100,0	95,7	4,3
613355 Käsityönopettaja, tekstiiliopettaja	1 566	1 506	60	100,0	96,2	3,8
613401 Erityislastentarhanopettaja	734	705	29	100,0	96,0	4,0
613601 Musiikkileikkikoulun opettaja	110	108	2	100,0	98,2	1,8
613901 Sairaanhoidonopettaja	1 064	1 031	33	100,0	96,9	3,1
712204 Kasvatust. maist., varhaiskasvatus	149	140	9	100,0	94,0	6,0
Humanistinen ja taideala	90 030	63 760	26 270	100,0	70,8	29,2
321156 Artesaani, metalliseppä, metalliseppä, käsi- ja taideteollisuus	985	242	743	100,0	24,6	75,4
321158 Artesaani, puuseppä, puuseppä, käsi- ja taideteollisuus	1 794	416	1 378	100,0	23,2	76,8
321159 Artesaani, rakentaja; rakentaja, käsi- ja taideteollisuus	389	40	349	100,0	10,3	89,7
321952 Koristeveistäjä	219	16	203	100,0	7,3	92,7
321955 Valokuvausalan ammattikoulutus	249	72	177	100,0	28,9	71,1
321956 Käyttökoneiden peruskurssi	154	28	126	100,0	18,2	81,8
324119 Seppäkäsälin ammattitutkinto	16	-	16	100,0	-	100,0
722951 Elokuva- ja televisiotyö (soveltavan taiteen koulutus)	43	10	33	100,0	23,3	76,7
722956 Tekninen design (soveltavan taiteen koulutus)	52	13	39	100,0	25,0	75,0
823302 Fil. lis., arkeologia	18	3	15	100,0	16,7	83,3
826502 Fil. toht., musiikkiteide ja musiikkikasvatus	44	7	37	100,0	15,9	84,1
826701 Fil. toht., filosofia (humanistinen ala)	77	14	63	100,0	18,2	81,8
827101 Teologian tohtori	273	41	232	100,0	15,0	85,0

Koko koulutusala, tutkinto Hela utbildningsområde, examen Whole field of education, qualification	Lkm			Sukupuolijakauma, %		
	Antal			Könsfördelningen, %		
	Number			Gender distribution, %		
	Yhteensä	Naiset	Miehet	Yhteensä	Naiset	Miehet
	Totalt	Kvinnor	Män	Totalt	Kvinnor	Män
	Total	Women	Men	Total	Women	Men
Kaupallinen ja yhteiskuntatieteellinen koulutus	463 279	313 988	149 291	100,0	67,8	32,2
331901 Varasto- ja kuljetustoimintojen perustutkinto	311	20	291	100,0	6,4	93,6
334101 Automyyjän ammattitutkinto	63	6	57	100,0	9,5	90,5
334108 Varaosamyynnin ammattitutkinto	84	6	78	100,0	7,1	92,9
334109 Varastonhoitajan ammattitutkinto	155	22	133	100,0	14,2	85,8
633409 Hum. kand., tietojenkäsittely	23	6	17	100,0	26,1	73,9
733102 Valtiot. maist., taloustieteet	2 323	497	1 826	100,0	21,4	78,6
733651 Hallinto-opin kandidaatti (ylempi)	96	13	83	100,0	13,5	86,5
832115 Kauppat. lis., tietojärjestelmätiede	25	6	19	100,0	24,0	76,0
833101 Valtiot. lis., valtio-oppi ja politiikan tutkimus	167	41	126	100,0	24,6	75,4
833107 Valtiot. lis., filosofia	25	5	20	100,0	20,0	80,0
833108 Valtiot. lis., menetelmätieteet	26	1	25	100,0	3,8	96,2
834101 Oikeustieteen lisensiaatti	503	117	386	100,0	23,3	76,7
835101 Kauppat. toht., liiketaloustieteet	307	80	227	100,0	26,1	73,9
835105 Kauppat. toht., yhteiskuntatieteet	79	18	61	100,0	22,8	77,2
836101 Valtiot. toht., valtio-oppi ja politiikan tutkimus	169	20	149	100,0	11,8	88,2
836102 Valtiot. toht., taloustieteet	104	8	96	100,0	7,7	92,3
836301 Hallintot. toht., hallintotieteet	50	10	40	100,0	20,0	80,0
837301 Oikeustieteen tohtori	221	36	185	100,0	16,3	83,7
Luonnontieteellinen koulutus	42 535	19 255	23 280	100,0	45,3	54,7
341151 Atk-kirjoittaja	539	522	17	100,0	96,8	3,2
344101 Tietojenkäsittelyn ammattitutkinto	537	234	303	100,0	43,6	56,4
642401 Luonnont. kand., kemia	513	339	174	100,0	66,1	33,9
742701 Fil. maist., biologia	3 912	2 578	1 334	100,0	65,9	34,1
742702 Fil. maist., biokemia	1 535	1 081	454	100,0	70,4	29,6
742703 Fil. maist., ympäristötiede	799	533	266	100,0	66,7	33,3
842703 Fil. lis., ympäristötiede	25	17	8	100,0	68,0	32,0
642302 Luonnont. kand., geofysiikka	10	5	5	100,0	50,0	50,0
742101 Fil. maist., matematiikka	4461	1915	2546	100,0	42,9	57,1
742102 Fil. maist., tilastotiede	259	102	157	100,0	39,4	60,6
742201 Fil. maist., tietojenkäsittely	2739	730	2009	100,0	26,7	73,3
742301 Fil. maist., fysiikka	2780	767	2013	100,0	27,6	72,4
845101 Fil. toht., matematiikka	291	23	268	100,0	7,9	92,1
845102 Fil. toht., tilastotiede	19	1	18	100,0	5,3	94,7
845301 Fil. toht., fysiikka	543	57	486	100,0	10,5	89,5
845302 Fil. toht., geofysiikka	44	1	43	100,0	2,3	97,7
845303 Fil. toht., meteorologia	25	1	24	100,0	4,0	96,0
845304 Fil. toht., tähtitiede	42	4	38	100,0	9,5	90,5
845501 Fil. toht., geologia	166	17	149	100,0	10,2	89,8
845901 Fil. toht., filosofia (luonnontieteellinen ala)	12	1	11	100,0	8,3	91,7
Tekniikan koulutus	790 479	134 117	656 362	100,0	17,0	83,0
351652 Laborantti	4 921	3 946	975	100,0	80,2	19,8
351704 Verhoilualan perustutkinto	469	374	95	100,0	79,7	20,3
352102 Kondiittori	1 831	1 392	439	100,0	76,0	24,0
352104 Meijeristi	600	407	193	100,0	67,8	32,2
352152 Elintarviketyöntekijä	2 015	1 456	559	100,0	72,3	27,7
352351 Mekaanikko, maanmittaustekniikka; kartanpiirtäjä	1 927	1 595	332	100,0	82,8	17,2
352401 Tekstiili- ja vaatetusalan perustutkinto	669	662	7	100,0	99,0	1,0
352402 Pukuompelija (perustutkinto)	1 556	1 546	10	100,0	99,4	0,6
352403 Vaatturi (perustutkinto)	92	75	17	100,0	81,5	18,5
352404 Modisti (perustutkinto)	62	59	3	100,0	95,2	4,8
352451 Jalkineiden valmistaja	1 135	900	235	100,0	79,3	20,7
352452 Kaavanpiirtäjä-leikkaaja	1 117	1 107	10	100,0	99,1	0,9
352454 Kutoja	345	319	26	100,0	92,5	7,5
352457 Modisti; asusteidentekijä	634	630	4	100,0	99,4	0,6
352459 Ompelija	3 614	3 605	9	100,0	99,8	0,2
352460 Pukineidenvalmistaja	6 521	6 479	42	100,0	99,4	0,6
352461 Pukuompelija; mallipukineiden valmistaja	7 607	7 590	17	100,0	99,8	0,2
352463 Teollisuusompelija	7 970	7 947	23	100,0	99,7	0,3
352464 Turkistenvalmistaja; turkisompelija	586	545	41	100,0	93,0	7,0
352465 Vaatetustekniikko	430	395	35	100,0	91,9	8,1
352466 Vaatturi, mallipukineiden valmistaja	1 400	1 232	168	100,0	88,0	12,0
352502 Kuvankäsittelyn perustutkinto	210	137	73	100,0	65,2	34,8
352558 Valokuvauslaborantti	541	360	181	100,0	66,5	33,5
352952 Rakennuspiirtäjä	2 613	1 805	808	100,0	69,1	30,9
551403 Tekniikko, ympäristötekniikka	107	70	37	100,0	65,4	34,6
651409 Insinööri (AMK), biotekniikka	386	232	154	100,0	60,1	39,9
651901 Insinööri (AMK), tekstiili- ja vaatetustekniikka	110	103	7	100,0	93,6	6,4
652202 Miljösuunnittelija (AMK)	25	19	6	100,0	76,0	24,0
653409 Insinööri, biotekniikka	68	41	27	100,0	60,3	39,7
751403 Dipl.ins., ympäristötekniikka	117	68	49	100,0	58,1	41,9
751601 Dipl.ins., tuotantotalous	3170	656	2514	100,0	20,7	79,3
751901 Dipl.ins., tekstiili- ja vaatetustekniikka	373	237	136	100,0	63,5	36,5
754101 Arkkitehti	3247	1237	2010	100,0	38,1	61,9
754201 Maisema-arkkitehti	44	29	15	100,0	65,9	34,1

Koko koulutusala, tutkinto Hela utbildningsområde, examen Whole field of education, qualification	Lkm Antal Number			Sukupuolijakauma, % Könsfördelningen, % Gender distribution, %		
	Yhteensä Totalt Total	Naiset Kvinnor Women	Miehet Män Men	Yhteensä Totalt Total	Naiset Kvinnor Women	Miehet Män Men
	Maa- ja metsätalouden koulutus	130 569	38 967	91 602	100,0	29,8
361151 Hevostenhoitaja	1 040	739	301	100,0	71,1	28,9
361152 Hevostenvalmentaja	163	145	18	100,0	89,0	11,0
361154 Karjantarkkailija	4 465	4 191	274	100,0	93,9	6,1
361160 Maatalouslomittaja-karjanhoitaja; karjanhoitaja	9 993	8 798	1 195	100,0	88,0	12,0
361164 Seminologi	129	89	40	100,0	69,0	31,0
361165 Siipikarjanhoitaja	263	183	80	100,0	69,6	30,4
361201 Puutarhuri, puutarhatalouden perustutkinto	2 026	1 694	332	100,0	83,6	16,4
361252 Floristi, peruskoulutus	432	414	18	100,0	95,8	4,2
364202 Puistopuutarhurin ammattitutkinto	34	25	9	100,0	73,5	26,5
561953 Karjatalousteknikko	596	525	71	100,0	88,1	11,9
661201 Hortonormi (AMK)	244	173	71	100,0	70,9	29,1
662103 Maat. ja metsät. kand. (alempi), ympäristöala	10	7	3	100,0	70,0	30,0
762204 Maat. ja metsät. maist., kotitalousala	662	638	24	100,0	96,4	3,6
762301 Elintarviketieteiden maisteri	797	563	234	100,0	70,6	29,4
865204 Maat. ja metsät. toht., kotitalousala	29	24	5	100,0	82,8	17,2
865301 Elintarviketieteiden tohtori	41	33	8	100,0	80,5	19,5
Terveys- ja sosiaalialan koulutus	308 889	274 576	34 313	100,0	88,9	11,1
371165 Lääkintävahvistamari-sairaanhoitaja	1 789	366	1 423	100,0	20,5	79,5
371171 Hieroja	3 373	1 475	1 898	100,0	43,7	56,3
571161 Optikko	1 253	710	543	100,0	56,7	43,3
571165 Apuneuvoteknikko	128	45	83	100,0	35,2	64,8
671108 Hammasteknikko (AMK)	19	7	12	100,0	36,8	63,2
772101 Lääketieteen lisensiaatti	10 176	5 263	4 913	100,0	51,7	48,3
772301 Eläinlääketieteen lisensiaatti	1 168	657	511	100,0	56,3	43,8
775101 Erikoislääkäri	4 124	2 286	1 838	100,0	55,4	44,6
875101 Lääketieteen tohtori	3 828	1 249	2 579	100,0	32,6	67,4
875201 Hammaslääketieteen tohtori	258	131	127	100,0	50,8	49,2
875301 Eläinlääketieteen tohtori	112	56	56	100,0	50,0	50,0
875401 Farmasian tohtori	147	79	68	100,0	53,7	46,3
Palvelualojen koulutus	313 575	226 826	86 749	100,0	72,3	27,7
381401 Kuljetusalan perustutkinto	1 980	162	1 818	100,0	8,2	91,8
381405 Ammattilientäjä	366	12	354	100,0	3,3	96,7
381409 Korjaajan perustutkinto	20	1	19	100,0	5,0	95,0
381452 Kansimies	141	1	140	100,0	0,7	99,3
381453 Konemies	250	1	249	100,0	0,4	99,6
381455 Laivakoneenhoitaja	208	1	207	100,0	0,5	99,5
381456 Laivuri	260	4	256	100,0	1,5	98,5
381457 Linja-autonkuljettaja	2 733	326	2 407	100,0	11,9	88,1
381458 Mekaanikko, ajo- ja kuljetustekniikka; ammattiautonkuljettaja	7 256	499	6 757	100,0	6,9	93,1
381459 Merimies	1 756	113	1 643	100,0	6,4	93,6
381501 Pelastajan tutkinto; palomies	1 821	12	1 809	100,0	0,7	99,3
381514 Poliisin perustutkinto	1 470	192	1 278	100,0	13,1	86,9
381521 Vankeinhoidon perustutkinto; vartija; ylivartija	1 083	146	937	100,0	13,5	86,5
381604 Rajavartija	1 493	8	1 485	100,0	0,5	99,5
381605 Merivartija	482	7	475	100,0	1,5	98,5
384202 Liikuntapaikkojenhoitajan ammattitutkinto	133	7	126	100,0	5,3	94,7
384403 Yhdistelmäajoneuvonkuljettajan ammattitutkinto	107	6	101	100,0	5,6	94,4
384501 Vartijan ammattitutkinto	371	83	288	100,0	22,4	77,6
387202 Valmentajan erikoisammattitutkinto	91	15	76	100,0	16,5	83,5
387299 Muu tai tuntematon nuoriso- ja vapaa-aikatoiminnan erikoisammattitutkinto	25	2	23	100,0	8,0	92,0
581401 Perämies; yliperämies	1 047	47	1 000	100,0	4,5	95,5
581451 Ahtausteknikko	353	-	353	100,0	-	100,0
681401 Merikapteeni (AMK)	81	16	65	100,0	19,8	80,2
682201 Liikuntatieteiden kandidaatti (alempi)	46	10	36	100,0	21,7	78,3
782601 Upseeri (1981-)	3 346	-	3 346	100,0	-	100,0

Lähde: Työssäkäyntitilasto, Tilastokeskus - Källa: Sysselsättningsstatistik, Statistikcentralen - Source: Employment Statistics, Statistics Finland

Kouluskoodi ilmaisee kuuden muuttujan tiedot seuraavassa järjestyksessä: koulutusaste, koulutusala, sijoittumistavoite, suuntautuminen, kansallinen tutkintorakenne ja koulutuksen suunniteltu kesto. Koulutusasteet ovat keskiaste (3), alin korkea-aste (5), alempi korkeakouluaste (6), ylempi korkeakouluaste (7) ja tutkijakoulutusaste (8). Huom. Koulutusasteet 1-8 vastaavat Tilastokeskuksen koulutusluokituksista.

Utbildningskoden anger de sex variabeluppgifterna i följande ordning: utbildningsnivå, utbildningsområde, inplacering, inriktning, nationell examensstruktur och planerad utbildningstid. Utbildningsnivåerna är mellannivå (3), lägsta högre nivå (5), lägre högskolenivå (6), högre högskolenivå (7) och forskarutbildningsnivå (8). Obs! Utbildningsnivåerna 1-8 svarar mot Statistikcentralens klassificering.

The Finnish application of the ISCED code comprises of six variables in the following order: level of education, field of education, destination, orientation, national degree structure and theoretical duration. Level of education: upper secondary 3=ISCED 3/4, tertiary levels 5=ISCED 5B 6=ISCED 5A medium, 7=ISCED 5A long/very long, 8=ISCED 6. N.B. National Classification.

2.11 Vuoden 2003 peruskoulun päättäneiden sijoittuminen koulutukseen koulutusasteen ja peruskoulun sijaintimaakunnan mukaan 2003

2.11 *Studeraende som slutfört grundskolan 2003; placering i utbildning efter utbildningsnivå och det landskap där grundskolan är belägen 2003*

2.11 Entry into further education of completers of comprehensive school in 2003 by level of further education and region of location of comprehensive school 2003

Peruskoulun sijaintimaakunta <i>Landskap där grundskolan är belägen</i> Region of location of comprehensive school	Peruskoulun päättäneet vuonna 2003 <i>Studeraende som slutfört grundskolan 2003</i> Completers of comprehensive school in 2003		Aloitti - <i>Började i</i> - Entered into Lukiokoulutuksessa <i>Gymnasieutbildning</i> Upper secondary general education		Tolsen asteen ammatillinen koulutus <i>Yrkesutbildning på andra stadiet</i> Upper secondary vocational education		Ei jatkanut välitörmästä (sis. 10. luokalla aloitt.) ¹⁾ <i>Forts. inte direkt utb. (inkl. stud. som börjat i tionde klass)</i> ¹⁾ No immed. entry into further educ. (Incl. starts of 10th grade) ¹⁾
	Lkm - Antal Number	%	Lkm - Antal Number	%	Lkm - Antal Number	%	

Naiset - Kvinnor - Women

Koko maa - <i>Hela landet</i>	29 892	100,0	19 108	63,9	8 082	27,0	2 702	9,0
Manner-Suomi - <i>Fasta Finland</i>	29 752	100,0	19 080	64,1	8 040	27,0	2 632	8,8
Uusimaa - <i>Nyland</i>	6 972	100,0	4 871	69,9	1 332	19,1	769	11,0
Itä-Uusimaa - <i>Östra Nyland</i>	560	100,0	337	60,2	166	29,6	57	10,2
Varsinais-Suomi - <i>Egentliga Finland</i>	2 373	100,0	1 532	64,6	691	29,1	150	6,3
Satakunta - <i>Satakunta</i>	1 308	100,0	850	65,0	380	29,1	78	6,0
Kanta-Häme - <i>Egentliga Tavastland</i>	953	100,0	585	61,4	295	31,0	73	7,7
Pirkanmaa - <i>Birkaland</i>	2 420	100,0	1 549	64,0	680	28,1	191	7,9
Päijät-Häme - <i>Päijänne-Tavastland</i>	1 113	100,0	659	59,2	334	30,0	120	10,8
Kymenlaakso - <i>Kymmenedalen</i>	1 048	100,0	613	58,5	344	32,8	91	8,7
Etelä-Karjala - <i>Södra Karelen</i>	761	100,0	461	60,6	259	34,0	41	5,4
Etelä-Savo - <i>Södra Savolax</i>	965	100,0	632	65,5	245	25,4	88	9,1
Pohjois-Savo - <i>Norra Savolax</i>	1 453	100,0	913	62,8	405	27,9	135	9,3
Pohjois-Karjala - <i>Norra Karelen</i>	1 038	100,0	664	64,0	305	29,4	69	6,6
Keski-Suomi - <i>Mellersta Finland</i>	1 516	100,0	904	59,6	442	29,2	170	11,2
Etelä-Pohjanmaa - <i>Södra Österbotten</i>	1 204	100,0	742	61,6	385	32,0	77	6,4
Pohjanmaa - <i>Österbotten</i>	1 053	100,0	676	64,2	316	30,0	61	5,8
Keski-Pohjanmaa - <i>Mellersta Österbotten</i>	468	100,0	323	69,0	114	24,4	31	6,6
Pohjois-Pohjanmaa - <i>Norra Österbotten</i>	2 578	100,0	1 576	61,1	762	29,6	240	9,3
Kainuu - <i>Kajanaland</i>	596	100,0	344	57,7	203	34,1	49	8,2
Lappi - <i>Lappland</i>	1 233	100,0	821	66,6	340	27,6	72	5,8
Ahvenanmaa - <i>Åland</i>
Maakunta tuntematon - <i>Landskapet okänt</i> Region unknown	140	100,0	28	20,0	42	30,0	70	50,0

Miehet - Män - Men

Koko maa - <i>Hela landet</i>	31 292	100,0	14 458	46,2	14 545	46,5	2 289	7,3
Manner-Suomi - <i>Fasta Finland</i>	31 082	100,0	14 432	46,4	14 443	46,5	2 207	7,1
Uusimaa - <i>Nyland</i>	7 172	100,0	3 969	55,3	2 526	35,2	677	9,4
Itä-Uusimaa - <i>Östra Nyland</i>	536	100,0	232	43,3	264	49,3	40	7,5
Varsinais-Suomi - <i>Egentliga Finland</i>	2 503	100,0	1 118	44,7	1 238	49,5	147	5,9
Satakunta - <i>Satakunta</i>	1 469	100,0	647	44,0	755	51,4	67	4,6
Kanta-Häme - <i>Egentliga Tavastland</i>	971	100,0	424	43,7	506	52,1	41	4,2
Pirkanmaa - <i>Birkaland</i>	2 463	100,0	1 112	45,1	1 215	49,3	136	5,5
Päijät-Häme - <i>Päijänne-Tavastland</i>	1 097	100,0	478	43,6	496	45,2	123	11,2
Kymenlaakso - <i>Kymmenedalen</i>	1 060	100,0	414	39,1	596	56,2	50	4,7
Etelä-Karjala - <i>Södra Karelen</i>	769	100,0	296	38,5	415	54,0	58	7,5
Etelä-Savo - <i>Södra Savolax</i>	1 032	100,0	446	43,2	524	50,8	62	6,0
Pohjois-Savo - <i>Norra Savolax</i>	1 638	100,0	750	45,8	755	46,1	133	8,1
Pohjois-Karjala - <i>Norra Karelen</i>	1 088	100,0	500	46,0	530	48,7	58	5,3
Keski-Suomi - <i>Mellersta Finland</i>	1 588	100,0	748	47,1	736	46,3	104	6,5
Etelä-Pohjanmaa - <i>Södra Österbotten</i>	1 290	100,0	545	42,2	681	52,8	64	5,0
Pohjanmaa - <i>Österbotten</i>	1 105	100,0	443	40,1	621	56,2	41	3,7
Keski-Pohjanmaa - <i>Mellersta Österbotten</i>	546	100,0	261	47,8	254	46,5	31	5,7
Pohjois-Pohjanmaa - <i>Norra Österbotten</i>	2 716	100,0	1 151	42,4	1 359	50,0	206	7,6
Kainuu - <i>Kajanaland</i>	573	100,0	256	44,7	294	51,3	23	4,0
Lappi - <i>Lappland</i>	1 256	100,0	616	49,0	576	45,9	64	5,1
Ahvenanmaa - <i>Åland</i>
Maakunta tuntematon - <i>Landskapet okänt</i> Region unknown	210	100,0	26	12,4	102	48,6	82	39,0

2.11 Vuoden 2003 peruskoulun päättäneiden sijoittuminen koulutukseen koulutusasteen ja peruskoulun sijaintimaakunnan mukaan 2003 (jatk.)

2.11 *Studierande som slutfört grundskolan 2003; placering i utbildning efter utbildningsnivå och landskap där grundskolan är belägen 2003 (forts.)*

2.11 Entry into further education of completers of comprehensive school in 2003 by level of further education and region of location of comprehensive school 2003 (cont.)

Peruskoulun sijaintimaakunta <i>Landskap där grundskolan är belägen</i> Region of location of comprehensive school	Peruskoulun päättäneet vuonna 2003 <i>Personer som slutfört grundskolan 2003</i> Completers of comprehensive school in 2003		Aloitti - Började i - Entered into				Ei jatkanut välittömästi (sis. 10. luokalla aloitt.) ¹⁾ <i>Forts. inte direkt (inkl. de som börjat i tionde klass) ¹⁾</i> No imm. entry into further educ. (Incl. starters of 10th grade) ¹⁾
	Lkm - Antal Number	%	Lukiokoulutuksessa <i>Gymnasieutbildning</i> Upper secondary general education	Toiseen asteen ammatillinen koulutus <i>Yrkesutbildning på andra stadiet</i> Upper secondary vocational education	Lkm - Antal Number	%	

Molemmat sukupuolet - Båda könen - Both sexes

Koko maa - Hela landet	61 184	100,0	33 566	54,9	22 627	37,0	4 991	8,2
Manner-Suomi - Fasta Finland	60 834	100,0	33 512	55,1	22 483	37,0	4 839	8,0
Uusimaa - Nyland	14 144	100,0	8 840	62,5	3 858	27,3	1 446	10,2
Itä-Uusimaa - Östra Nyland	1 096	100,0	569	51,9	430	39,2	97	8,9
Varsinais-Suomi - Egentliga Finland	4 876	100,0	2 650	54,3	1 929	39,6	297	6,1
Satakunta - Satakunta	2 777	100,0	1 497	53,9	1 135	40,9	145	5,2
Kanta-Häme - Egentliga Tavastland	1 924	100,0	1 009	52,4	801	41,6	114	5,9
Pirkanmaa - Birkaland	4 883	100,0	2 661	54,5	1 895	38,8	327	6,7
Päijät-Häme - Päijänne-Tavastland	2 210	100,0	1 137	51,4	830	37,6	243	11,0
Kymenlaakso - Kymmenedalen	2 108	100,0	1 027	48,7	940	44,6	141	6,7
Etelä-Karjala - Södra Karelen	1 530	100,0	757	49,5	674	44,1	99	6,5
Etelä-Savo - Södra Savolax	1 997	100,0	1 078	54,0	769	38,5	150	7,5
Pohjois-Savo - Norra Savolax	3 091	100,0	1 663	53,8	1 160	37,5	268	8,7
Pohjois-Karjala - Norra Karelen	2 126	100,0	1 164	54,8	835	39,3	127	6,0
Keski-Suomi - Mellersta Finland	3 104	100,0	1 652	53,2	1 178	38,0	274	8,8
Etelä-Pohjanmaa - Södra Österbotten	2 494	100,0	1 287	51,6	1 066	42,7	141	5,7
Pohjanmaa - Österbotten	2 158	100,0	1 119	51,9	937	43,4	102	4,7
Keski-Pohjanmaa - Mellersta Österbotten	1 014	100,0	584	57,6	368	36,3	62	6,1
Pohjois-Pohjanmaa - Norra Österbotten	5 294	100,0	2 727	51,5	2 121	40,1	446	8,4
Kainuu - Kajanaland	1 169	100,0	600	51,3	497	42,5	72	6,2
Lappi - Lappland	2 489	100,0	1 437	57,7	916	36,8	136	5,5
Ahvenanmaa - Åland
Maakunta tuntematon - Landskapet okänt - Region unknown	350	100,0	54	15,4	144	41,1	152	43,4

¹⁾ 10. luokalla aloittaneita koko maassa oli 2 prosenttia. Osuudet vaihtelevat maakunnittain. Suurin osuus on Uudellamaalla, Pohjois-Pohjanmaalla, Pohjois-Savossa ja Pirkanmaalla. - *I hela landet började ca 2 procent i 10:e klass. Andelarna varierar landskapsvis. Andelen är störst i Nyland, Norra Österbotten, Norra Savolax och i Birkaland.* - Approximately 2 per cent started the 10th grade. The share varies by region, being the highest in Uusimaa, North Ostrobothnia, Pohjois-Savo and Pirkanmaa.

Lähde: Koulutustilastot, Tilastokeskus - Källa: Utbildningsstatistik, Statistikcentralen - Source: Education Statistics, Statistics Finland

2.12 Peruskoulun 9. luokkalaisten välitön sijoittuminen koulutukseen vuosina 1997-2003

2.12 *Studierande i grundskolans 9 klass; omedelbar placering i utbildning åren 1997-2003*

2.12 Immediate entry into further education of pupils from the 9th grade of comprehensive school in 1997-2003

Peruskoulun päättövuoosi <i>Avslutningsår</i> Grundskolan Year of completion of comprehensive school	Naiset - Kvinnor - Women					Miehet - Män - Men				
	Peruskoulun 9. luokkalaisia <i>Personer i 9 klass i grundskola</i> 9th grade pupils	Aloitti - Började i - Entered into <i>Lukiossa</i> Gymnasium Upper secondary general education	Ammatillisessa koulutuksessa <i>Gymnasiet</i> Vocational education	Peruskoulun 10. lk:lla <i>10 klass i grundskola</i> Grade 10 of comp. school	Ei jatkanut välittömästi opiskelua <i>Fortsatte inte direkt</i> No immed. entry into further education	Peruskoulun 9. luokkalaisia <i>Personer i 9 klass i grundskola</i> 9th grade pupils	Aloitti - Började i - Entered into <i>Lukiossa</i> Gymnasiet Upper secondary general education	Ammatillisessa koulutuksessa <i>Gymnasiet</i> Vocational education	Peruskoulun 10. lk:lla <i>10 klass i grundskola</i> Grade 10 of comp. school	Ei jatkanut välittömästi opiskelua <i>Fortsatte inte direkt</i> No immed. entry into further education
	Lkm - Antal - Number	%	%	%	Lkm - Antal - Number	%	%	%	%	
1997	31 400	65	21	4	10	33 000	45	44	4	7
1998	32 400	64	23	4	9	34 300	45	45	3	7
1999	32 800	65	25	3	7	34 500	46	45	3	6
2000	32 400	63	26	3	8	33 900	45	46	3	6
2001	31 400	64	26	3	7	32 600	45	46	3	6
2002	30 100	64	27	2	7	31 400	46	46	2	6
2003	29 892	64	27	3	6	31 292	46	46	2	5

Lähde: Opetushallituksen yhteishakurekisterit, Tilastokeskuksen opiskelijarekisterit - Källa: Utbildningsstyrelsens register över den gemensamma elevansökan, Statistikcentralens register över studerande - Source: Board of Education's Joint Application Systems Register, Statistics Finland's Register of Completed Education and Degrees.

**2.13 Vuoden 2003 ylioppilaiden sijoittuminen koulutukseen
koulutusasteen ja oppilaitoksen sijaintimaakunnan mukaan 2003**

2.13 Studerande som avlagt studentexamen 2003; placering i utbildning efter utbildningsnivå
och landskap där läroanstalten är belägen 2003

2.13 Entry into further education of passers of matriculation examination in 2003 by level of further education and
region of location of educational institute 2003

Oppilaitoksen (lukion) sijaintimaakunta Landskap där läroanstalten (gymnasiet) är belägen Region of location of educational institute (upper secondary school)	Ylioppilaaat 2003 Avlagda studentexamen 2003 Pupils matriculated in 2003		Aloitti - Började - Entered into						Ei jatkanut välittömästi Fortsatte inte direkt No immediate entry into further education	
	Lkm - Antal Number	%	Toisen asteen ammattillinen koulutus Yrkesutbildning Upper secondary vocational education		Ammatti- korkea- koulutus Yrkehögskole- utbildning Polytechnic education		Yliopisto- koulutus Universitets- utbildning University education		Lkm - Antal Number	%

Naiset - Kvinnor - Women

Koko maa - Hela landet	20 849	100,0	1 254	6,0	2 992	14,4	3 284	15,8	13 319	63,9
Manner-Suomi - Fasta Finland	20 811	100,0	1 252	6,0	2 990	14,4	3 280	15,8	13 289	63,9
Uusimaa - Nyland	5 011	100,0	229	4,6	437	8,7	777	15,5	3 568	71,2
Itä-Uusimaa - Östra Nyland	287	100,0	14	4,9	59	20,6	30	10,5	184	64,1
Varsinais-Suomi - Egentliga Finland	1 734	100,0	118	6,8	211	12,2	287	16,6	1 118	64,5
Satakunta - Satakunta	981	100,0	58	5,9	202	20,6	135	13,8	586	59,7
Kanta-Häme - Egentliga Tavastland	620	100,0	37	6,0	100	16,1	91	14,7	392	63,2
Pirkanmaa - Birkaland	1 777	100,0	121	6,8	257	14,5	246	13,8	1 153	64,9
Päijät-Häme - Päijänne-Tavastland	801	100,0	41	5,1	125	15,6	100	12,5	535	66,8
Kymenlaakso - Kymmenedalen	664	100,0	32	4,8	120	18,1	96	14,5	416	62,7
Etelä-Karjala - Södra Karelen	454	100,0	25	5,5	86	18,9	67	14,8	276	60,8
Etelä-Savo - Södra Savolax	700	100,0	48	6,9	116	16,6	109	15,6	427	61,0
Pohjois-Savo - Norra Savolax	1 182	100,0	68	5,8	161	13,6	195	16,5	758	64,1
Pohjois-Karjala - Norra Karelen	717	100,0	46	6,4	123	17,2	127	17,7	421	58,7
Keski-Suomi - Mellersta Finland	1 009	100,0	82	8,1	143	14,2	156	15,5	628	62,2
Etelä-Pohjanmaa - Södra Österbotten	852	100,0	52	6,1	169	19,8	138	16,2	493	57,9
Pohjanmaa - Österbotten	711	100,0	59	8,3	144	20,3	211	29,7	297	41,8
Keski-Pohjanmaa - Mellersta Österbotten	369	100,0	44	11,9	79	21,4	68	18,4	178	48,2
Pohjois-Pohjanmaa - Norra Österbotten	1 655	100,0	105	6,3	264	16,0	255	15,4	1 031	62,3
Kainuu - Kajanaland	393	100,0	17	4,3	70	17,8	64	16,3	242	61,6
Lappi - Lappland	856	100,0	54	6,3	122	14,3	124	14,5	556	65,0
Ahvenanmaa - Åland	38	100,0	2	5,3	2	5,3	4	10,5	30	78,9

Miehet - Män - Men

Koko maa - Hela landet	14 642	100,0	158	1,1	2 405	16,4	3 448	23,5	8 631	58,9
Manner-Suomi - Fasta Finland	14 628	100,0	158	1,1	2 403	16,4	3 443	23,5	8 624	59,0
Uusimaa - Nyland	3 916	100,0	32	0,8	429	11,0	883	22,5	2 572	65,7
Itä-Uusimaa - Östra Nyland	265	100,0	1	0,4	36	13,6	56	21,1	172	64,9
Varsinais-Suomi - Egentliga Finland	1 264	100,0	21	1,7	221	17,5	261	20,6	761	60,2
Satakunta - Satakunta	627	100,0	1	0,2	141	22,5	149	23,8	336	53,6
Kanta-Häme - Egentliga Tavastland	394	100,0	6	1,5	60	15,2	82	20,8	246	62,4
Pirkanmaa - Birkaland	1 279	100,0	7	0,5	174	13,6	335	26,2	763	59,7
Päijät-Häme - Päijänne-Tavastland	530	100,0	4	0,8	55	10,4	108	20,4	363	68,5
Kymenlaakso - Kymmenedalen	446	100,0	2	0,4	114	25,6	90	20,2	240	53,8
Etelä-Karjala - Södra Karelen	325	100,0	1	0,3	63	19,4	78	24,0	183	56,3
Etelä-Savo - Södra Savolax	415	100,0	9	2,2	65	15,7	104	25,1	237	57,1
Pohjois-Savo - Norra Savolax	686	100,0	14	2,0	134	19,5	166	24,2	372	54,2
Pohjois-Karjala - Norra Karelen	476	100,0	6	1,3	91	19,1	131	27,5	248	52,1
Keski-Suomi - Mellersta Finland	731	100,0	2	0,3	119	16,3	178	24,4	432	59,1
Etelä-Pohjanmaa - Södra Österbotten	565	100,0	7	1,2	137	24,2	140	24,8	281	49,7
Pohjanmaa - Österbotten	479	100,0	9	1,9	131	27,3	114	23,8	225	47,0
Keski-Pohjanmaa - Mellersta Österbotten	241	100,0	16	6,6	55	22,8	60	24,9	110	45,6
Pohjois-Pohjanmaa - Norra Österbotten	1 144	100,0	11	1,0	214	18,7	313	27,4	606	53,0
Kainuu - Kajanaland	253	100,0	3	1,2	43	17,0	64	25,3	143	56,5
Lappi - Lappland	578	100,0	6	1,0	119	20,6	126	21,8	327	56,6
Ahvenanmaa - Åland	14	100,0	-	-	2	14,3	5	35,7	7	50,0

2.13 Vuoden 2003 ylioppilaiden sijoittuminen koulutukseen koulutusasteen ja oppilaitoksen sijaintimaakunnan mukaan 2003 (jatk.)

2.13 Studerande som avlagt studentexamen 2003; placering i utbildning efter utbildningsnivå och landskap där läroanstalten är belägen 2003 (forts.)

2.13 Entry into further education of passers of matriculation examination in 2003 by level of further education and region of location of educational institute 2003 (cont.)

Oppilaitoksen (lukion) sijaintimaakunta Landskap där läroanstalten (gymnasiet) är belägen Region of location of educational institute (upper secondary school)	Ylioppilaat 2003 Avlagda studentexamen 2003 Pupils matriculated in 2003		Aloitti - Började - Entered into						Ei jatkanut välittömästi Fortsatte inte direkt No immediate entry into further education	
	Lkm - Antal Number	%	Toisen asteen ammatillinen koulutus Yrkesutbildning Upper secondary vocational education		Ammatti-korkea-koulutus Yrkehögskole-utbildning Polytechnic education		Yliopisto-koulutus Universitets-utbildning University education		Lkm - Antal Number	%
			Lkm - Antal Number	%	Lkm - Antal Number	%	Lkm - Antal Number	%		

Molemmat sukupuolet – Båda könen – Both sexes

Koko maa - Hela landet	35 491	100,0	1 412	4,0	5 397	15,2	6 732	19,0	21 950	61,8
Manner-Suomi - Fasta Finland	35 439	100,0	1 410	4,0	5 393	15,2	6 723	19,0	21 913	61,8
Uusimaa - Nyland	8 927	100,0	261	2,9	866	9,7	1 660	18,6	6 140	68,8
Itä-Uusimaa - Östra Nyland	552	100,0	15	2,7	95	17,2	86	15,6	356	64,5
Varsinais-Suomi - Egentliga Finland	2 998	100,0	139	4,6	432	14,4	548	18,3	1 879	62,7
Satakunta - Satakunta	1 608	100,0	59	3,7	343	21,3	284	17,7	922	57,3
Kanta-Häme - Egentliga Tavastland	1 014	100,0	43	4,2	160	15,8	173	17,1	638	62,9
Pirkanmaa - Birkaland	3 056	100,0	128	4,2	431	14,1	581	19,0	1 916	62,7
Päijät-Häme - Päijänne-Tavastland	1 331	100,0	45	3,4	180	13,5	208	15,6	898	67,5
Kymenlaakso - Kymmenedalen	1 110	100,0	34	3,1	234	21,1	186	16,8	656	59,1
Etelä-Karjala - Södra Karelen	779	100,0	26	3,3	149	19,1	145	18,6	459	58,9
Etelä-Savo - Södra Savolax	1 115	100,0	57	5,1	181	16,2	213	19,1	664	59,6
Pohjois-Savo - Norra Savolax	1 868	100,0	82	4,4	295	15,8	361	19,3	1 130	60,5
Pohjois-Karjala - Norra Karelen	1 193	100,0	52	4,4	214	17,9	258	21,6	669	56,1
Keski-Suomi - Mellersta Finland	1 740	100,0	84	4,8	262	15,1	334	19,2	1 060	60,9
Etelä-Pohjanmaa - Södra Österbotten	1 417	100,0	59	4,2	306	21,6	278	19,6	774	54,6
Pohjanmaa - Österbotten	1 190	100,0	68	5,7	275	23,1	325	27,3	522	43,9
Keski-Pohjanmaa - Mellersta Österbotten	610	100,0	60	9,8	134	22,0	128	21,0	288	47,2
Pohjois-Pohjanmaa - Norra Österbotten	2 799	100,0	116	4,1	478	17,1	568	20,3	1 637	58,5
Kainuu - Kajanaland	646	100,0	20	3,1	113	17,5	128	19,8	385	59,6
Lappi - Lappland	1 434	100,0	60	4,2	241	16,8	250	17,4	883	61,6
Ahvenanmaa - Åland	52	100,0	2	3,8	4	7,7	9	17,3	37	71,2

Lähde: Koulutustilastot, Tilastokeskus - Källa: Utbildningsstatistik, Statistikcentralen - Source: Education Statistics, Statistics Finland

2.14 Ylioppilaiden sijoittuminen koulutukseen vuosina 1997-2003

2.14 Studerande som avlagt studentexamen; placering i utbildning efter utbildningsnivå åren 1997-2003

2.14 Entry into further education of passers of matriculation examination in 1997-2003

Ylioppilastutkinto vuonna Studentexamen, år Year of matriculation examination	Naiset - Kvinnor - Women					Miehet - Män - Men				
	Ylioppilaat Avlagda studentexamen Passers of matriculation examinations	Aloitti - Började - Entered into			Ei jatkanut välittömästi Fortsatte inte direkt No immed. entry into further educ.	Ylioppilaat Avlagda studentexamen Passers of matriculation examinations	Aloitti - Började - Entered in			Ei jatkanut välittömästi Fortsatte inte direkt No immed. entry into further educ.
		Ammatillisessa koulutuksessa I yrkesutbildning Vocational education	Ammattikorkeakoulutuksessa *) - I yrkehögskoleutbildning *) Polytechnic education *)	Yliopistokoulutuksessa I universitetsutb. University education			Ammatillisessa koulutuksessa I yrkesutbildning Vocational education	Ammattikorkeakoulutuksessa *) - I yrkehögskoleutbildning *) Polytechnic education *)	Yliopistokoulutuksessa I universitetsutb. University education	
Lkm - Antal - Number	%	%	%	%	Lkm - Antal - Number	%	%	%	%	
1997	20 500	7	20	14	59	14 500	1	10	23	66
1998	20 300	7	20	14	59	14 400	1	11	23	65
1999	20 500	7	18	15	60	14 000	1	7	24	68
2000	21 200	7	16	16	61	14 700	1	7	23	69
2001	20 700	6	16	16	62	14 800	1	6	24	69
2002	21 500	6	16	16	62	15 000	1	16	24	59
2003	20 849	6	14	16	64	14 642	1	16	24	59

*) Sisältää opistoasteen koulutuksen vuoteen 1998 asti - Inkl. utbildning på institutnivå fram till år 1998 - Incl. institute level education up to 1998.

Lähde: Opetushallituksen yhteishakurekisterit, Tilastokeskuksen opiskelijarekisterit - Källa: Utbildningsstyrelsens register över den gemensamma elevansökan, Statistikcentralens register över studerande - Source: Board of Education's Joint Application Systems Register, Statistics Finland's Register of Completed Education and Degrees.

2.15 Vuonna 1995 tutkinnon suorittaneet naiset ja miehet tutkinnon koulutusasteen (1995) ja pääasiallisen toiminnan mukaan vuonna 2000

2.15 Kvinnor och män som avlagt examen 1995 efter utbildningsnivå (1995) och efter huvudsaklig verksamhet år 2000

2.15 Qualifiers in 1995 by educational level of qualification (1995) and main activity in 2000

Sukupuoli, koulutusaste Kön, utbildningsnivå Sex, educational level	Tutkinnon suorittaneita vuonna 1995 Antalet personer som avlagt examen 1995 Qualifiers in 1995		Pääasiallinen toiminta vuoden 2000 lopussa – Huvudsaklig verksamhet i slutet av 2000 – Main activity at the end of 2000				
	Lkm Antal Number	%	Työllisiä Syssestatta Employed	Työttömiä, Arbetslösa, Unemployed	Opiskelijoita, Studerande, Students	Muut Övriga Others	Ei perusjoukossa De som inte ingår i populationen Persons not in population
			%	%	%	%	%
Naiset – Kvinnor – Women	64 669	100,0	68,5	8,4	12,5	8,4	2,1
Keskilaste – Mellannivå – Upper secondary level	40 560	100,0	62,4	9,5	17,4	9,0	1,8
Korkea-aste – Högre nivå – Tertiary level	24 109	100,0	78,9	6,5	4,4	7,6	2,6
Miehet – Män – Men	51 130	100,0	76,1	6,4	12,4	3,4	1,7
Keskilaste – Mellannivå – Upper secondary level	34 691	100,0	70,7	7,5	16,8	3,7	1,4
Korkea-aste – Högre nivå – Tertiary level	16 439	100,0	87,5	4,1	3,1	2,7	2,5
Molemmat sukupuolet – Båda könen – Both sexes	115 799	100,0	71,9	7,5	12,5	6,2	1,9
Keskilaste – Mellannivå – Upper secondary level	75 251	100,0	66,2	8,6	17,1	6,5	1,6
Korkea-aste – Högre nivå – Tertiary level	40 548	100,0	82,4	5,5	3,9	5,6	2,5

Lähde: Työssäkäyntilasto, Tilastokeskus - Källa: Sysselsättningsstatistik, Statistikcentralen - Source: Employment Statistics, Statistics Finland

3 TYÖELÄMÄ - ARBETE - EMPLOYMENT

Termit - termer - terms:

Työvoima = työlliset + työttömät, Arbetskraften = sysselsatta + arbetslösa, Labour force = employed + unemployed

Työvoimaosuus = Työvoiman prosenttiosuus työikäisestä väestöstä (15-74-v.), Det relativa arbetskraftstalet = Arbetskraftens procentuella andel av befolkningen i arbetsför ålder (15-74) - Labour force participation rate = labour force as a percentage of population aged 15-74

Työllisyysaste = 15-64-vuotiaiden työllisten prosenttiosuus samanikäisestä väestöstä, Det relativa sysselsättningstalet = Den procentuella andelen sysselsatta 15-64 åringar av hela befolkningen i samma ålder - Employment rate = the ratio of the employed persons aged 15-64 to the population of the same age

Työttömyysaste = Työttömiä prosenttiosuus työvoimasta, Det relativa arbetslöshetstalet = Den procentuella andelen arbetslösa av arbetskraften Unemployment rate = the ratio of the unemployed to all persons in the labour force

Pyöristyksistä johtuen taulukoiden summat eivät aina täsmää. På grund av avrundningar överens stämmer tabellsummorna inte alltid. In some tables the sums do not amount to the totals shown because of rounding.

3.1 Työlliset, työttömät ja työvoima 5-vuotiskäryhmittäin vuonna 2003

3.1 Sysselsatta, arbetslösa och arbetskraften efter 5-årsåldersgrupp år 2003

3.1 Employed, unemployed and labour force by age group in 2003

Ikä Ålder Age	Työvoima - Arbetskraft - Labour force									Väestö - Befolkning - Population		
	Naiset Kvinnor Women	Miehet Män Men	Yhteensä Totalt Total	Työlliset - Naiset Kvinnor Women	Sysselsatta - Miehet Män Men	Employed Totalt Total	Työttömät - Naiset Kvinnor Women	Arbetslösa - Miehet Män Men	Unemployed Totalt Total	Naiset Kvinnor Women	Miehet Män Men	Yhteensä Totalt Total

1 000 henkeä - 1 000 personer - 1,000 persons

15-19	54	45	99	37	31	68	17	14	31	159	162	322
20-24	104	116	221	87	95	182	17	21	39	159	170	329
25-29	123	147	271	111	133	244	12	14	27	159	165	324
30-34	123	151	274	113	140	253	10	11	21	153	161	315
35-39	153	176	329	143	165	307	10	11	22	182	191	371
40-44	167	175	342	157	163	320	11	12	22	188	190	378
45-49	174	173	347	163	161	324	11	13	23	196	194	390
50-54	172	177	350	162	164	326	10	14	24	201	210	410
55-59	137	133	270	126	122	247	11	12	23	189	187	377
60-64	35	42	77	33	41	73	2	2	3	139	130	269
65-74	5	15	20	5	15	20	-	-	-	245	200	445
15-24	159	161	320	124	126	250	34	35	70	318	333	651
15-64	1 243	1 337	2 580	1 132	1 213	2 345	111	124	235	1 723	1 761	3 484
15-74	1 248	1 351	2 600	1 138	1 227	2 365	111	124	235	1 967	1 959	3 926

Lähde: Työvoimatutkimus, Tilastokeskus - Källa: Arbetskraftundersökningen, Statistikcentralen - Source: Labour Force Survey, Statistics Finland

3.2 Työvoimaosuus, työllisyysaste ja työttömyysaste ikäryhmittäin vuonna 2003

3.2 Det relativa arbetskraftstalet, sysselsättningstalet och arbetslöshetstalet efter åldersgrupp år 2003

3.2 Labour force participation rate and unemployment rate by age group in 2003

Ikä Ålder Age	Työvoimaosuus Arbetskraftstal Labour force participation rate			Työllisyysaste Sysselsättningstal Employment rate			Työttömyysaste Arbetslöshetstal Unemployment rate		
	Naiset Kvinnor Women	Miehet Män Men	Yhteensä Totalt Total	Naiset Kvinnor Women	Miehet Män Men	Yhteensä Totalt Total	Naiset Kvinnor Women	Miehet Män Men	Yhteensä Totalt Total

15-19	34,1	27,5	30,8	23,5	18,8	21,1	31,2	31,6	31,3
20-24	65,8	68,4	67,1	54,9	55,9	55,4	16,6	18,2	17,5
25-29	77,8	89,2	83,6	70,1	80,5	75,4	10,0	9,8	9,9
30-34	80,2	93,7	87,1	73,8	86,8	80,5	7,9	7,4	7,6
35-39	84,8	92,3	88,6	79,1	86,3	82,8	6,7	6,5	6,6
40-44	88,9	92,1	90,5	83,3	85,9	84,6	6,3	6,8	6,5
45-49	88,8	89,4	89,1	83,4	82,8	83,1	6,1	7,3	6,7
50-54	85,9	84,6	85,2	80,8	78,1	79,4	5,9	7,6	6,8
55-59	72,2	71,3	71,7	66,3	64,9	65,6	8,1	9,0	8,5
60-64	25,0	32,3	28,5	23,7	31,1	27,3	5,3	3,7	4,4
65-74	2,2	7,4	4,5	2,2	7,3	4,5	-
15-24	49,9	48,4	49,2	39,1	37,8	38,5	21,6	21,9	21,8
15-64	72,1	75,9	74,0	65,7	68,9	67,3	8,9	9,3	9,1
15-74	63,5	69,0	66,2	57,8	62,7	60,2	8,9	9,2	9,0

Lähde: Työvoimatutkimus, Tilastokeskus - Källa: Arbetskraftundersökningen, Statistikcentralen - Source: Labour Force Survey, Statistics Finland

3.3 Työlliset ja työttömät koulutusasteittain vuonna 2002

3.3 Sysselsatta och arbetslösa efter utbildningsnivå år 2002

3.3 Employed and unemployed by educational level in 2002

Koulutusaste Utbildningsnivå Educational level	Lkm - Antal - Number			%		
	Työlliset Sysse- satta Employed	Työttömät Arbetslösa Un- employed	Työvoima Arbets- kraften Labour force	Työllisistä Av de sysselsatta Of the employed	Työttömistä Av de ar- betslösa Of the unemployed	Työvoimasta Av arbets- kraften Of the labour force
Naiset - Kvinnor - Women						
Yhteensä - Totalt - Total	1 097 961	138 458	1 236 419			
Vain perusaste - Grundnivå - Basic level	210 098	48 036	258 134			
Vähintään keskiasteen koulutus						
- <i>Minst utb. på mellannivå - At least upper secondary level</i>	887 863	90 422	978 285	100	100	100
Keskiaste - Mellannivå - Upper secondary level	455 256	64 100	519 356	51	71	53
Korkea-asteen koulutus - Högre nivå - Tertiary level	432 607	26 322	458 929	49	29	47
Miehet - Män - Men						
Yhteensä - Totalt - Total	1 144 342	163 863	1 308 205			
Vain perusaste - Grundnivå - Basic level	269 338	63 021	332 359			
Vähintään keskiasteen koulutus						
- <i>Minst utb. på mellannivå - At least upper secondary level</i>	875 004	100 842	975 846	100	100	100
Keskiaste - Mellannivå - Upper secondary level	524 469	80 362	604 831	60	80	62
Korkea-asteen koulutus - Högre nivå - Tertiary level	350 535	20 480	371 015	40	20	38
Molemmat sukupuolet - Båda könen - Both sexes						
Yhteensä - Totalt - Total	2 242 303	302 321	2 544 624			
Vain perusaste - Grundnivå - Basic level	479 436	111 057	590 493			
Vähintään keskiasteen koulutus						
- <i>Minst utb. på mellannivå - At least upper secondary level</i>	1 762 867	191 264	1 954 131	100	100	100
Keskiaste - Mellannivå - Upper secondary level	979 725	144 462	1 124 187	56	76	58
Korkea-asteen koulutus - Högre nivå - Tertiary level	783 142	46 802	829 944	44	24	42

Huom. Tutkinnon suorittaneista työttömistä, työllisistä ja työvoimasta naisilla oli useammin korkea-asteen tutkinto kuin miehillää.

Obs. Bland de arbetslösa och sysselsatta med examen hade fler kvinnor än män examen på högre nivå.

N.B. Among the unemployed and the employed people with qualifications a larger proportion of women than men held tertiary level qualifications.

Lähde: Työssäkäynttilasto, Tilastokeskus - Källa: Sysselsättningsstatistik, Statistikcentralen - Source: Employment Statistics, Statistics Finland

3.4 Työvoimaan kuulumattomat 15-24, 25-44, 45-64 ja 15-64-vuotiaat sukupuolen mukaan vuosina 2000-2003

3.4 Befolkningen utanför arbetskraften i åldern av 15-24, 25-44, 45-64 år och 15-64-åringar efter kön åren 2000-2003

3.4 Persons not in labour force by age (15-24, 25-44, 45-64 and 15-64) and sex in 2000-2003

Vuosi År Year	Naiset - Kvinnor - Women				Miehet - Män - Men				Molemmat sukupuolet - Båda könen - Both sexes			
	15-24	25-44	45-64	15-64	15-24	25-44	45-64	15-64	15-24	25-44	45-64	15-64
	1 000 henkeä - 1 000 personer - 1,000 persons											
2000	158	116	205	480	167	55	191	413	326	171	396	893
2001	158	115	201	474	168	52	190	410	326	167	391	884
2002	157	107	204	468	170	55	194	419	327	163	398	887
2003	159	114	207	480	172	58	195	424	331	171	402	904

Lähde: Työvoimatutkimus, Tilastokeskus - Källa: Arbetskraftsundersökningen, Statistikcentralen - Source: Labour Force Survey, Statistics Finland

3.5 Väestön toiminta pääryhmittäin vuosina 1989–2003

3.5 Befolkningens verksamhet efter huvudgrupp åren 1989–2003

3.5 Population by activity in 1989–2003

Vuosi År Year	15–74-vuotiaat – 15-74-åringar – 15-74 years old						Työvoimaosuus 15-74-v. Relativt arbetskraftstal 15-74 år Labour force participation rate, 15-74 yrs	Työvoimaosuus 15-64-v. Relativt arbetskraftstal 15-64 år Labour force participation rate, 15-64 yrs	Työttömyysaste 15-74-v. Relativt arbetslöshetstal 15-74 år Unemployment rate, 15-74 yrs	Työllisyysaste, 15-64-vuotiaat Relativt sysselsättningsstal, 15-64 år Employment rate, 15-64 years old
	Työvoima Arbetskraften Labour force			Työvoimaan kuulumattomat Utanför arbetskraften Not in labour force						
	Yhteensä Totalt Total	Työlliset Sysselsatta Employed	Työttömät Arbetslösa Unemployed	Yhteensä Totalt Total	Siltä – Därav – Of which					
					Koulul. ja opisk. Studande Students	Kotitalous-työtä tek. i hushållsarbete Performing domestic work				
1 000 henkeä – 1 000 personer – 1,000 persons							%			

Naiset – Kvinnor – Women

1989	1 895	1 234	1 196	38	661	147	102	65,1	73,7	3,0	71,5
1990	1 898	1 229	1 196	33	669	151	103	64,8	73,4	2,7	71,4
1991	1 908	1 214	1 151	62	694	167	109	63,6	72,2	5,1	68,4
1992	1 917	1 191	1 077	114	726	187	113	62,1	70,6	9,6	63,8
1993	1 924	1 178	1 008	170	746	196	112	61,2	69,7	14,4	59,6
1994	1 933	1 169	996	174	764	202	113	60,5	69,1	14,8	58,8
1995	1 938	1 181	1 003	178	757	200	112	60,9	69,6	15,1	59,1
1996	1 941	1 187	1 011	176	754	203	108	61,2	69,9	14,9	59,5
1997	1 945	1 181	1 027	154	764	188	99	60,7	69,4	13,0	60,3
1998	1 951	1 190	1 048	142	761	186	103	61,0	69,7	12,0	61,3
1999	1 955	1 221	1 090	131	734	169	96	62,5	71,2	10,7	63,5
2000	1 958	1 239	1 108	131	720	164	94	63,2	72,0	10,6	64,3
2001	1 961	1 248	1 127	121	713	165	91	63,6	72,4	9,7	65,4
2002	1 964	1 258	1 144	114	706	165	81	64,0	72,8	9,1	66,2
2003	1 967	1 248	1 138	111	719	171	85	63,5	72,1	8,9	65,7

Miehet – Män – Men

1989	1 830	1 354	1 311	43	477	126	3	74,0	79,6	3,2	77,0
1990	1 839	1 357	1 308	49	482	131	4	73,8	79,6	3,6	76,7
1991	1 853	1 330	1 224	106	523	141	4	71,8	77,7	8,0	71,5
1992	1 867	1 308	1 130	178	559	162	5	70,0	76,2	13,6	65,7
1993	1 878	1 298	1 063	235	580	171	5	69,1	75,3	18,1	61,5
1994	1 891	1 294	1 059	235	598	182	4	68,4	74,8	18,1	61,1
1995	1 900	1 300	1 096	204	601	175	4	68,4	75,0	15,7	63,1
1996	1 908	1 303	1 116	186	606	180	5	68,3	75,0	14,3	64,2
1997	1 917	1 303	1 142	160	614	169	6	68,0	74,6	12,3	65,4
1998	1 927	1 317	1 174	143	610	167	6	68,4	75,1	10,9	66,9
1999	1 936	1 336	1 206	130	600	156	5	69,0	75,9	9,8	68,4
2000	1 942	1 350	1 228	122	592	153	4	69,5	76,4	9,1	69,4
2001	1 948	1 357	1 240	117	591	153	3	69,7	76,6	8,6	70,0
2002	1 954	1 352	1 229	123	602	159	3	69,2	76,2	9,1	69,2
2003	1 959	1 351	1 227	124	608	161	4	69,0	75,9	9,2	68,9

Molemmat sukupuolet – Båda könen – Both sexes

1989	3 725	2 588	2 507	80	1 138	273	105	69,5	76,7	3,1	74,3
1990	3 737	2 586	2 504	82	1 151	282	107	69,2	76,5	3,2	74,1
1991	3 761	2 544	2 375	169	1 217	308	114	67,6	75,0	6,6	70,0
1992	3 784	2 499	2 206	292	1 285	349	117	66,0	73,4	11,7	64,7
1993	3 802	2 476	2 071	405	1 326	366	117	65,1	72,5	16,3	60,6
1994	3 825	2 463	2 054	408	1 362	384	117	64,4	71,9	16,6	59,9
1995	3 839	2 481	2 099	382	1 358	375	116	64,6	72,3	15,4	61,1
1996	3 850	2 490	2 127	363	1 360	383	113	64,7	72,5	14,6	61,9
1997	3 862	2 484	2 169	314	1 379	358	105	64,3	72,1	12,7	62,9
1998	3 878	2 507	2 222	285	1 370	354	109	64,7	72,4	11,4	64,1
1999	3 890	2 557	2 296	261	1 333	325	100	65,7	73,6	10,2	66,0
2000	3 901	2 589	2 335	253	1 312	317	97	66,4	74,2	9,8	66,9
2001	3 909	2 605	2 367	238	1 304	318	95	66,6	74,5	9,1	67,7
2002	3 918	2 610	2 372	237	1 308	324	84	66,6	74,5	9,1	67,7
2003	3 926	2 600	2 365	235	1 327	332	88	66,2	74,0	9,0	67,3

Työvoimaan kuulumattomia ovat opiskelijat, asevelvollisuutta suorittavat, omaa kotitalouttaan hoitavat, eläkkeellä iän tai työvuosien perusteella olevat, työkyvyttömät, korko- ja pääomatuloilla elävät sekä eräät muut edellisiin luokkiin kuulumattomat. Befolkning som inte tillhör arbetskraften är studerande, värnplikliga, personer som sköter eget hushåll, personer som har ålderspension, arbetsförmögna, personer som lever på ränte- och kapitalinkomster samt vissa andra som inte inräknas i grupperna. Persons not in the labour force consists of full-time students, conscripts, home-makers, the retired and disabled, those living on income from interest or property, and others who were not in the labour force during the survey week.

Lähde: Työvoimatutkimus, Tilastokeskus - Källa: Arbetskraftsundersökningen, Statistiska centralen - Source: Labour Force Survey, Statistics Finland

3.6 Naisten ja miesten työvoimaan kuulumisen lapsiluvun mukaan 2002 (4. neljännes), 1 000 henkeä

3.6 Kvinnors och mäns arbetskraftstillhörighet efter barnantal 2002 (4:e kvartalet), 1 000 personer

3.6 Labour force participation of women and men by number of children in 2002 (4th quarter), 1,000 persons

Lasten lukumäärä Antal barn Number of children	Määrä väestöstä Andel av hela befolkningen Number of total population		Työvoimaan kuuluvat Tillhör arbetskraften Number of those in the labour force		% työvoimaosuus Arbetskraftstal Labour force participation rate	
	Naiset Kvinnor Women	Miehet Män Men	Naiset Kvinnor Women	Miehet Män Men	Naiset Kvinnor Women	Miehet Män Men
	Ei alle 18-vuotiaita lapsia - Inga barn som fyllt 18 år - No children under 18	1 104	1 223	723	812	65,5
On alle 18-vuotiaita lapsia - Med barn som inte fyllt 18 år - With children under 18	617	536	502	499	81,4	93,2
1 lapsi - 1 barn - 1 child	257	219	212	200	82,5	91,3
2 lasta - 2 barn - 2 children	244	201	203	191	83,3	95,0
3+ lasta - 3+ barn - 3 or more children	116	116	87	108	74,6	93,5
On alle 7-vuotiaita lapsia - Med barn som inte fyllt 7 - With children under 7	288	260	208	249	72,1	95,5
1 lapsi - 1 barn - 1 child	185	163	142	155	76,9	95,2
2+ lasta - 2+ barn - 2 or more children	103	97	66	94	63,5	96,1
Yhteensä - Totalt - Total	1 721	1 759	1 225	1 311	71,2	74,5

Lähde: Työvoimatutkimus, Tilastokeskus - Källa: Arbetskraftsundersökningen, Statistikcentralen - Source: Labour Force Survey, Statistics Finland

3.7 15-64-vuotiaiden naisten ja miesten toiminta nuorimman lapsen iän mukaan 2002 (4. neljännes), %

3.7 Kvinnor och män i åldern 15-64 år efter verksamhet och det yngsta barnets ålder 2002 (4:e kvartalet), %

3.7 Population aged 15 to 64 by economic activity and age of youngest child 2002 (4th quarter), %

Toiminta Verksamhet Economic activity	Nuorin lapsi - Yngsta barnet - Youngest child							
	Alle 1-vuotias Under 1 år Under 1 year		1-2-vuotias 1-2 år 1-2 years old		3-6-vuotias 3-6 år 3-6 years old		7-17-vuotias 7-17 år 7-17 years old	
	Naiset Kvinnor Women	Miehet Män Men	Naiset Kvinnor Women	Miehet Män Men	Naiset Kvinnor Women	Miehet Män Men	Naiset Kvinnor Women	Miehet Män Men
Työllinen - Sysselsatt - Employed	5,0	85,0	47,6	91,6	80,0	90,7	83,9	88,0
Työtön - Arbetslös - Unemployed	0,9	6,3	2,5	4,1	7,8	4,5	5,5	3,0
Opiskelija - Studerande - Student	1,4	3,4	5,6	1,9	5,1	1,7	4,1	3,5
Äitiys-/isyyshempainloma - Moderskaps-/faderskaps-/föräldraledighet	44,9	3,5	4,1	0,3	0,8	0,0	0,1	0,0
On maternity/paternity/parental leave	44,9	3,5	4,1	0,3	0,8	0,0	0,1	0,0
Hoitovapaa - Vårdledig - On child care leave	11,0	0,0	30,1	0,3	0,5	0,0	0,0	0,0
Kotityö - Hushållsarbete - Performing domestic work	35,9	0,6	8,7	0,3	3,1	0,1	2,0	0,1
Muut - Övriga - Others	0,9	1,2	1,4	1,5	2,7	3,0	4,4	5,4
Yhteensä - Totalt - Total	100,0	100,0	100,0	100,0	100,0	100,0	100,0	100,0
Lkm tuhatta - Antal, tusen - Number, thousands	48	40	94	92	145	126	330	277

15-64-vuotiaita alle 18-vuotiaiden lasten äitejä oli 617 000 ja isiä 536 000 - Det fanns 617 000 mödrar och 536 000 fäder i åldern 15-64 år till barn under 18 år - There were 617,000 mothers and 536,000 fathers aged 15-64 with under 18-year old children.

15-64-vuotiaita naisia kaikkiaan 1 721 000 ja miehiä 1 759 000 - Det fanns totalt 1 721 000 kvinnor och 1 759 000 män i åldern 15-64 år - There were 1,721,000 women and 1,759,000 men aged 15 to 64.

Lähde: Työvoimatutkimus, Tilastokeskus - Källa: Arbetskraftsundersökningen, Statistikcentralen - Source: Labour Force Survey, Statistics Finland

3.8 Työlliset ammattiaseman mukaan vuonna 2003

3.8 Sysselsatta efter yrkesställning år 2003

3.8 Employed persons by status in employment in 2003

Sukupuoli Kön Sex	Työlliset - Sysselsatta - Employed					
	Yhteensä Totalt Total	Palkansaajat - Löntagare - Employees			Yrittäjät ja yrittäjäperheenjäsenet Företagare och företagarfamiljemedlemmar Self-employed and unpaid family workers	
		Yhteensä Totalt Total	Työntek. Arbetare Wage earners	Toimihenk. Tjänstemän Salaried employees	Yhteensä Totalt Total	Yrittäjät Företagare Self- employed persons
	1 000 henkeä - 1 000 personer - 1,000 persons					
Naiset - Kvinnor - Women	1 138	1 037	238	798	100	96
Miehet - Män - Men	1 227	1 024	510	512	204	199
Mol. sukup. - Båda könen - Both sexes	2 365	2 061	749	1 310	304	294

¹⁾ Mi. työlliset, joiden ammattiasema on tuntematon. - Inkl. sysselsatta vars yrkesställning är okänd.

Incl. those employed whose status in employment is unknown.

²⁾ Mi. palkansaajat, joista tieto työntekijä/toimihenkilö on tuntematon. - Inkl. löntagare för vilka uppgiften 'arbetstagar/tjänsteman' är okänd.

Incl. employees whose industrial status as wage or salary earner is unknown.

Lähde: Työvoimatutkimus, Tilastokeskus - Källa: Arbetskraftsundersökningen, Statistikcentralen - Source: Labour Force Survey, Statistics Finland

3.9 Työllisten sosioekonominen asema vuonna 2003

3.9 Sysselsatta efter socioekonomisk ställning år 2003

3.9 Employed by socio-economic group in 2003

Sukupuoli Kön Sex	Työlliset – Sysselsatta – Employed						Yrittäjät ¹⁾ Företagare ¹⁾ Self-employed ¹⁾
	Yhteensä Totalt Total	Palkansaajat – Löntagare – Employees					
		Yhteensä Totalt Total	Ylemmät toimihenk. Övre tjänstemän Upper salaried stuff	Alemmat toimihenk. Lägre tjänstemän Lower-level white-collar workers	Työntekijät Arbetare Wage earners	Tuntematon Okänd Unknown	

1 000 henkeä – 1 000 personer – 1,000 persons

Naiset – Kvinnor – Women	1 138	1 037	233	565	238	2	100
Miehet – Män – Men	1 227	1 024	296	216	509	2	204
Yhteensä – Totalt – Total	2 365	2 061	529	780	747	4	304

Prosenttia palkansaajista – Procent av löntagare – Per cent of employees

Naiset – Kvinnor – Women	100	22,5	54,5	23,0	0,2
Miehet – Män – Men	100	28,9	21,1	49,7	0,2
Yhteensä – Totalt – Total	100	25,7	37,8	36,2	0,2

¹⁾Mukaan lukien yrittäjäperheenjäsenet – Inkl. företagarfamiljemedlemmar – Incl. unpaid family workers

Sosioekonominen asema 1989 – Socioekonomisk ställning 1989 – Socio-economic group 1989

Lähde: Työvoimatutkimus, Tilastokeskus - Källa: Arbetskraftsundersökningen, Statistikcentralen - Source: Labour Force Survey, Statistics Finland

3.10 Työlliset työnantajasektorin mukaan vuonna 2003

3.10 Sysselsatta efter arbetsgivarsektor år 2003

3.10 Employed by employer sector in 2003

Työnantajasektori Arbetsgivarsektor Employer sector	Naiset Kvinnor Women	Miehet Män Men	Yhteensä Totalt Total	Naiset Kvinnor Women	Miehet Män Men	Yhteensä Totalt Total
	1 000 henkeä – personer – persons			%		

Yhteensä – Totalt – Total	1 138	1 227	2 365	100,0	100,0	100,0
Julkinen – Offentlig – Public	455	196	651	40,0	16,0	27,5
Valtio – Staten – State	69	75	144	6,1	6,1	6,1
Kunta – Kommun – Municipality	386	121	507	33,9	9,9	21,4
Yksityinen – Privat – Private	679	1030	1709	59,7	83,9	72,3

Lähde: Työvoimatutkimus, Tilastokeskus - Källa: Arbetskraftsundersökningen, Statistikcentralen - Source: Labour Force Survey, Statistics Finland

3.11 Työlliset toimialoittain vuonna 2003

3.11 Sysselsatta efter näringsgren år 2003

3.11 Employed persons by industry in 2003

Toimiala Näringsgren (se på översättningar) Industry (see translations)	Naiset Kvinnor Women	Miehet Män Men	Yhteensä Totalt Total	Naiset Kvinnor Women	Miehet Män Men	Yhteensä Totalt Total
	1 000 henkeä – personer – persons			%		

Kaikki toimialat	1 138	1 227	2 365	100,0	100,0	100,0
A,B Alkutuotanto	38	83	120	3,3	6,8	5,1
C,D,E Teollisuus	132	338	470	11,6	27,5	19,9
F Rakentaminen	11	140	151	1,0	11,4	6,4
G Tukku- ja vähittäiskauppa; korjaus	141	146	287	12,4	11,9	12,1
H Majoitus- ja ravitsemistoiminta	56	20	76	4,9	1,6	3,2
I Kuljetus, varastointi ja tietoliikenne	45	128	173	4,0	10,4	7,3
J Rahoitustoiminta	36	13	49	3,2	1,1	2,1
K Liike-elämän palvelut	115	148	264	10,1	12,1	11,2
L Julkinen hallinto ja maanpuolustus	62	56	118	5,4	4,6	5,0
M Koulutus	111	56	166	9,8	4,6	7,0
N Terveystieteiden ja sosiaalipalvelut	305	41	346	26,8	3,3	14,6
O – Q Yhteiskunnalliset palvelut	83	54	137	7,3	4,4	5,8
X Toimiala tuntematon	4	5	8	0,4	0,4	0,3

Toimialaluokitus TOL 2002 – Näringsgrensindelningen TOL 2002 – Standard Industrial Classification TOL 2002

Lähde: Työvoimatutkimus, Tilastokeskus - Källa: Arbetskraftsundersökningen, Statistikcentralen - Source: Labour Force Survey, Statistics Finland

3.12 Työllisten naisten ja miesten yleisimmät ammatit 1995 ja 2000

3.12 Vanligaste yrken bland sysselsatta kvinnor och män 1995 och 2000

3.12 Principal occupations of economically active women and men in 1995 and 2000

Yleisimmät ammatit, naiset Vanligaste yrken (se på termer), kvinnor Principal occupations (see terms), women	Vuosi - År - Year		Muutos Förändring Change	Yleisimmät ammatit, miehet Vanligaste yrken, män Principal occupations, men	Vuosi - År - Year		Muutos Förändring Change
	2000	1995			2000	1995	
	Lkm - Antal - Number		%		Lkm - Antal - Number		%
Myyjät ja tuote-esittelijät	72 208	61 319	18	Moottoriajoneuvojen kuljettajat	68 490	62 838	9
Siivoojat	46 243	40 190	15	Maanviljelijät ja eläintenkasvattajat	54 536	69 044	-21
Sihteerit	42 630	41 747	2	Koneasentajat ja -korjaajat	48 788	48 323	1
Lastenhoitoyöntekijät	40 787	38 132	7	Myyjät ja tuote-esittelijät	31 734	27 699	15
Kodinhoitajat, henkilökohtaiset avustajat ym.	35 322	23 143	53	Myyntineuvottelijat, -edustajat ja -sihteerit	29 430	23 497	25
Maanviljelijät ja eläintenkasvattajat	32 977	40 198	-18	Rahdinkäsitteijät, varastoyöntekijät ym.	29 345	20 202	45
Sairaanhoitajat	30 967	26 190	18	Kirvesmiehet	26 227	19 285	36
Perushoitajat ja lähihoitajat	27 897	24 111	16	Sepät, työkaluntekijät ja koneenasentajat	25 939	20 534	26
Muut toimistoyöntekijät	27 608	42 364	-35	Konetekniikan asiantuntijat	19 140	22 112	-13
Sairaala- ja hoitoapulaiset	24 558	20 208	22	Kiinteistöhuoltomiehet	18 680	17 984	4
Tarjoulityöntekijät	22 267	17 493	27	Tietotekniikan erityisasiantuntijat	18 462	10 124	82
Johdon sihteerit, osastosihteerit ym.	21 624	13 067	65	Myyntilähoitajat ja pienkauppiat	15 150	14 380	5
Myyntineuvottelijat, -edustajat ja -sihteerit	20 465	16 243	26	Konetekniikan erityisasiantuntijat	14 952	14 784	1
Peruskoulun ja lukion lehtorit ja tuntiopettajat	18 828	17 428	8	Talonrakennusalan asiantuntijat	13 388	16 903	-21

Ammattiluokitus 2001 - Yrkesklassificering 2001 - Classification of Occupations 2001

Lähde: Työssäkäyntitilasto, Tilastokeskus - Källa: Sysselsättningsstatistik, Statistikcentralen - Source: Employment Statistics, Statistics Finland

3.13 Johtajat työnantajasektoreittain ja ammattiryhmittäin vuosina 1995 ja 2000

3.13 Direktörer efter arbetsgivarsektor och yrkesgrupp åren 1995 och 2000

3.13 Managers by employer sector and occupational group in 1995 and 2000

Vuosi, työnantajasektori, johtaja-ammatti År, arbetsgivarsektor, ledarposition (se på termer) Year, employer sector, management position (see terms)	Lkm Antal Number			Sukupuolijakauma, % Könsfördelning, % Gender distribution, %		
	Naiset Kvinnor Women	Miehet Män Men	Yhteensä Totalt Total	Naiset Kvinnor Women	Miehet Män Men	Yhteensä Totalt Total

1995

Julkinen sektori - Den offentliga sektorn - Public sector	6 990	8 110	15 100	46,3	53,7	100,0
Julkisen hallinnon ydintehtävät	1 408	3 571	4 979	28,3	71,7	100,0
Julkisen hallinnon hyvinvointitehtävät	5 262	3 746	9 008	58,4	41,6	100,0
Markkinaistetut palvelut	320	793	1 113	28,8	71,2	100,0
Valtio - Staten - State	1 377	2 910	4 287	32,1	67,9	100,0
Valtion keskushallinnon johtajat	363	894	1 257	28,9	71,1	100,0
Valtion aluehallinnon johtajat	229	712	941	24,3	75,7	100,0
Muu	785	1 304	2 089	37,6	62,4	100,0
Kunta - Kommun - Municipality	5 613	5 200	10 813	51,9	48,1	100,0
Kuntien ja kaupunkien johtajat	64	581	645	9,9	90,1	100,0
Muu	5 549	4 619	10 168	54,6	45,4	100,0
Yksityinen sektori - Den privata sektorn - Private sector	13 181	40 221	53 402	24,7	75,3	100,0
Asiantuntijajohtajat	6 836	20 393	27 229	25,1	74,9	100,0
Tuotanto- ja linjajohtajat	3 433	9 677	13 110	26,2	73,8	100,0
Pienyritysten johtajat	2 438	7 338	9 776	24,9	75,1	100,0
Pääjohtajat ja toimitusjohtajat	264	2 263	2 527	10,4	89,6	100,0
Järjestöjen johtajat	210	546	756	27,8	72,2	100,0
Muu tai tuntematon	-	4	4	-	100,0	100,0

2000

Julkinen sektori - Den offentliga sektorn - Public sector	8 366	9 303	17 669	47,3	52,7	100,0
Julkisen hallinnon ydintehtävät	2 702	4 685	7 387	36,6	63,4	100,0
Julkisen hallinnon hyvinvointitehtävät	5 336	3 711	9 047	59,0	41,0	100,0
Markkinaistetut palvelut	328	907	1 235	26,6	73,4	100,0
Valtio - Staten - State	1 742	3 223	4 965	35,1	64,9	100,0
Valtion keskushallinnon johtajat	388	743	1 131	34,3	65,7	100,0
Valtion aluehallinnon johtajat	121	504	625	19,4	80,6	100,0
Muu	1 233	1 976	3 209	38,4	61,6	100,0
Kunta - Kommun - Municipality	6 624	6 080	12 704	52,1	47,9	100,0
Kuntien ja kaupunkien johtajat	169	622	791	21,4	78,6	100,0
Muu	6 455	5 458	11 913	54,2	45,8	100,0
Yksityinen sektori - Den privata sektorn - Private sector	14 462	40 421	54 883	26,4	73,6	100,0
Asiantuntijajohtajat	7 397	20 393	27 790	26,6	73,4	100,0
Tuotanto- ja linjajohtajat	3 891	9 428	13 319	29,2	70,8	100,0
Pienyritysten johtajat	2 608	7 387	9 995	26,1	73,9	100,0
Pääjohtajat ja toimitusjohtajat	257	2 618	2 875	8,9	91,1	100,0
Järjestöjen johtajat	302	561	863	35,0	65,0	100,0
Muu tai tuntematon	7	34	41	17,1	82,9	100,0

Ammattiluokitus 2001 - Yrkesklassificering 2001 - Classification of Occupations 2001

Lähde: Työssäkäyntitilasto, Tilastokeskus (Hyvinvointikatsaus 4/2003) - Källa: Sysselsättningsstatistik - Source: Employment Statistics, Statistics Finland

Valtionhallinnon johto, ks. taulukot 4.10-4.11 - Statsförvaltningen, se på tabeller 4.10-4.11 - State Administration, see tables 4.10-4.11.

3.15 Osa-aikatyölliset¹⁾ iän ja sukupuolen mukaan vuosina 1989–2003

3.15 Deltidssysselsatta ¹⁾ efter ålder och kön åren 1989–2003

3.15 Part-time employees¹⁾ by age and sex in 1989–2003

Vuosi År Year	Ikä – Ålder – Age												%			
	15–74	15–19	20–24	25–29	30–34	35–39	40–44	45–49	50–54	55–59	60–64	65–74	15–24	15–64	15–74	15–24

1 000 henkeä – 1 000 personer – 1,000 persons

% ^{2), 3)}

Naiset – Kvinnor – Women

1989	163	22	17	16	17	20	19	13	12	13	9	5	39	158	13,6	23,3	13,3
1990	160	23	16	16	17	20	20	13	13	11	8	4	39	156	13,4	23,6	13,1
1991	157	21	17	15	17	19	20	15	13	10	7	5	38	152	13,6	26,2	13,3
1992	147	17	17	13	14	19	19	17	12	11	6	4	34	144	13,7	29,0	13,4
1993	150	16	19	16	15	18	17	17	13	11	6	3	35	147	14,8	37,0	14,6
1994	149	14	19	17	15	16	20	19	12	10	5	3	33	146	14,9	37,5	14,7
1995	154	15	19	18	15	15	18	20	15	11	6	3	33	151	15,4	38,2	15,2
1996	154	14	20	18	15	16	17	19	16	11	7	2	34	152	15,3	37,7	15,1
1997	157	19	22	17	15	16	17	18	16	9	6	2	42	155	15,3	40,9	15,2
1998	167	21	26	17	17	17	17	16	17	10	7	2	46	165	15,9	42,9	15,8
1999	184	24	31	17	16	18	17	18	18	13	9	3	55	181	16,9	44,4	16,7
2000	188	27	33	17	16	16	16	15	19	17	9	2	60	186	17,0	46,6	16,9
2001	189	27	32	17	15	17	15	15	18	19	11	3	60	187	16,8	45,6	16,6
2002	200	25	33	20	16	18	16	15	18	23	12	4	58	196	17,5	45,5	17,3
2003	201	24	33	19	16	17	15	16	16	27	14	4	58	198	17,7	46,2	17,4

Miehet – Män – Men

1989	82	17	10	8	6	7	6	4	5	6	7	8	27	75	6,3	14,7	5,8
1990	77	15	9	8	6	5	6	4	5	5	7	7	24	70	5,9	13,9	5,4
1991	83	14	10	8	6	6	8	6	6	5	7	6	24	77	6,8	17,3	6,3
1992	84	14	10	9	7	8	9	6	5	5	6	5	23	79	7,4	21,1	7,0
1993	87	12	10	10	9	7	9	8	6	6	6	5	22	82	8,2	23,3	7,8
1994	88	11	10	11	9	7	8	9	7	7	5	5	21	83	8,3	24,1	7,9
1995	91	13	11	11	9	7	8	10	6	7	5	5	24	86	8,3	24,3	7,9
1996	91	13	12	11	8	8	8	7	7	7	6	5	24	86	8,1	24,8	7,8
1997	80	14	13	9	5	6	5	6	5	6	7	6	27	74	7,0	24,3	6,6
1998	86	15	15	9	6	6	4	8	6	5	7	7	30	80	7,4	25,2	6,9
1999	93	18	17	10	6	5	5	6	6	7	8	6	35	88	7,7	26,2	7,3
2000	98	17	17	10	6	5	4	5	7	10	10	7	34	91	8,0	25,3	7,5
2001	99	17	17	9	5	5	5	6	7	11	10	8	34	91	8,0	24,8	7,4
2002	102	16	18	11	5	5	4	5	8	12	11	8	34	95	8,3	26,6	7,8
2003	106	14	19	10	4	5	5	5	7	17	12	9	33	97	8,7	26,3	8,0

Molemmat sukupuolet – Båda könen – Both sexes

1989	245	39	27	24	23	26	25	18	18	19	15	12	66	233	9,8	18,9	9,4
1990	238	38	26	23	23	25	26	17	18	16	15	12	63	226	9,5	18,6	9,1
1991	240	35	27	23	23	25	28	21	18	15	14	11	62	229	10,1	21,8	9,7
1992	231	31	27	22	21	27	27	23	17	16	12	9	57	222	10,5	25,2	10,1
1993	236	28	29	26	24	25	26	24	18	16	12	8	57	228	11,4	30,1	11,1
1994	237	26	29	27	24	23	28	28	19	17	10	8	54	229	11,5	30,9	11,2
1995	245	27	30	28	24	22	27	30	20	18	11	8	57	237	11,7	30,9	11,4
1996	245	27	32	29	23	24	25	27	22	18	13	7	59	238	11,5	31,0	11,2
1997	238	33	36	26	20	21	22	23	21	15	13	8	69	229	11,0	32,2	10,6
1998	253	35	41	26	22	23	21	24	23	15	14	9	77	245	11,4	33,6	11,1
1999	277	42	48	27	22	23	22	24	25	20	16	9	89	269	12,1	35,0	11,8
2000	286	44	50	27	22	21	20	21	27	27	19	10	94	277	12,3	35,7	11,9
2001	288	44	49	26	20	22	20	21	24	30	21	10	93	278	12,2	35,1	11,8
2002	302	41	52	30	21	23	20	21	26	35	23	11	93	291	12,7	36,0	12,4
2003	307	39	52	29	20	22	20	21	22	44	26	12	91	295	13,0	36,2	12,5

¹⁾ Omasta mielestään osa-aikatyötä tehneet työlliset – Sysselsatta som enligt egen åsikt deltidssysselsatta – Employees describing themselves as part-time workers.

²⁾ Osa-aikaisten osuus työllisistä – Andelen deltidssysselsatta av alla sysselsatta – Proportion of part-time workers of all employed persons (%)

³⁾ Prosentit on laskettu pyöristämättömistä luvuista – Procentalen har beräknats på basen av ickeavrundade tal – Percentages have been calculated from unrounded figures.

Lähde: Työvoimatutkimus, Tilastokeskus - Källa: Arbetskraftsundersökningen, Statistikcentralen - Source: Labour Force Survey, Statistics Finland

3.16 Määräaikaiset palkansaajat¹⁾ iän mukaan vuonna 2003

3.16 Visstidsanställda¹⁾ löntagare enligt kön år 2003

3.16 Fixed-term employees¹⁾ by age and sex in 2003

Ikä Ålder Age	1 000 henkeä – 1 000 personer – 1,000 persons			% palkansaajista – % av löntagare % of wage earners		
	Naiset Kvinnor Women	Miehet Män Men	Yhteensä Totalt Total	Naiset Kvinnor Women	Miehet Män Men	Yhteensä Totalt Total
	15–64	207	129	335	20,0	12,6
15–19	20	18	37	54,4	60,4	57,0
20–24	41	33	73	48,1	35,5	41,6
25–29	38	24	62	35,8	19,6	27,1
30–34	27	12	38	25,2	9,4	16,7
35–39	23	11	34	17,8	8,2	12,9
40–44	20	10	30	14,1	7,2	10,8
45–49	16	8	23	10,5	5,9	8,3
50–54	13	8	20	8,7	6,0	7,4
55–59	8	5	13	7,6	5,2	6,5
60–64	2	2	3	6,4	5,6	6,0

Lähde: Työvoimatutkimus, Tilastokeskus - Källa: Arbetskraftsundersökningen, Statistikcentralen - Source: Labour Force Survey, Statistics Finland

3.17 Määräaikaisten osuus kaikista palkansaajista¹⁾ työnantajasektorin mukaan vuosina 1997-2003, % (15-74-vuotiaat)

3.17 Andelen visstidsanställda¹⁾ av alla löntagare enligt arbetsgivarsektor åren 1997-2003, % (15-74 år)

3.17 Proportion of fixed-term employees¹⁾ of all employees by employer sector in 1997-2003, % (aged 15-74 years)

Vuosi År Year	Työnantajasektori – Arbetsgivarsektor – Employer sector								
	Yksityinen – Privat – Private			Valtio – Staten – State			Kunta – Kommun – Municipality		
	Naiset Kvinnor Women	Miehet Män Men	Yhteensä Totalt Total	Naiset Kvinnor Women	Miehet Män Men	Yhteensä Totalt Total	Naiset Kvinnor Women	Miehet Män Men	Yhteensä Totalt Total
1997	16,7	13,2	14,6	27,1	22,7	24,7	25,6	24,5	25,3
1998	16,8	12,6	14,3	26,5	22,5	24,3	24,5	20,5	23,6
1999	16,6	11,8	13,7	24,7	21,6	23,1	23,5	21,3	22,9
2000	16,4	11,0	13,2	24,3	19,2	21,6	23,7	21,4	23,1
2001	16,6	10,9	13,2	24,2	20,6	22,4	24,0	21,7	23,4
2002	15,5	10,6	12,6	28,8	21,4	25,0	23,9	20,9	23,2
2003	15,7	10,4	12,6	26,9	20,8	23,7	25,0	22,0	24,3

Lähde: Työvoimatutkimus, Tilastokeskus - Källa: Arbetskraftsundersökningen, Statistikcentralen - Source: Labour Force Survey, Statistics Finland

3.18 Määräaikaisten osuus kaikista palkansaajista¹⁾ koulutusasteen mukaan vuosina 1997-2003, % (15-64-vuotiaat)

3.18 Andelen visstidsanställda¹⁾ av alla löntagare enligt utbildningsnivå åren 1997-2003 (15-64 år)

3.18 Proportion of fixed-term employees¹⁾ of all employees by educational level in 1997-2003, % (aged 15-64 years)

Vuosi År Year	Koulutusaste – Utbildningsnivå – Educational level								
	Vain perusaste – Grundutbildning Basic level ISCED 1-2			Keskiaste – Mellannivå – Upper secondary ISCED 3/4			Korkea-aste – Högre nivå – Tertiary level ISCED 5-8		
	Naiset Kvinnor Women	Miehet Män Men	Yhteensä Totalt Total	Naiset Kvinnor Women	Miehet Män Men	Yhteensä Totalt Total	Naiset Kvinnor Women	Miehet Män Men	Yhteensä Totalt Total
1997	17,4	15,1	16,2	24,0	18,2	21,0	19,8	11,9	16,2
1998	18,4	15,6	16,9	23,0	16,8	19,7	19,2	10,1	15,1
1999	17,7	16,1	16,9	22,8	15,8	19,1	17,9	9,3	13,9
2000	19,7	15,4	17,4	22,4	14,5	18,2	17,1	8,7	13,3
2001	21,0	14,9	17,7	21,6	14,7	18,0	17,5	8,5	13,5
2002	19,2	15,5	17,2	21,6	13,8	17,5	17,4	8,4	13,4
2003	19,1	15,9	17,4	22,5	14,2	18,1	17,8	8,0	13,4

Lähde: Työvoimatutkimus, Tilastokeskus - Källa: Arbetskraftsundersökningen, Statistikcentralen - Source: Labour Force Survey, Statistics Finland

¹⁾ Palkansaajat, työvoimatutkimuksen vuosikeskiarvo 2003 - ¹⁾ Löntagare, årsmedeltal 2003 i arbetskraftsundersökningen

- ¹⁾ Employees, LFS average for the year 2003

3.19 Työvoimaosuus, työllisyysaste ja työttömyysaste suurimmissa kansalaisuusryhmissä 2002

3.19 Arbetskraftstal, sysselsättningstal och arbetslöshetstal i största nationalitetsgrupper år 2002

3.19 Labour force participation rate, employment rate and unemployment rate in biggest groups of foreign citizens in 2002

Kansalaisuus Nationalitet Citizenship	Lkm Antal Number	Työlliset Syssel- satta Employed	Työttömät Arbetslösa Unemployed	Työvoimaosuus, 15-74-v. Arbetskraftstal, 15-74 år Labour force participation rate, age 15-74, %	Työllisyysaste, 15-64-v. Sysselsättningstal, 15-64 år – Employment- rate, age 15-64, %	Työttömyysaste, 15-74-v. Arbetslöshetstal, 15-74 år Unemployment rate, 15-74 %
Naiset – Kvinnor – Women						
Suomi - Finland	2 609 394	1 084 528	131 543	63,2	64,3	10,8
Venäjä - Ryssland - Russia	15 028	3 482	2 725	50,3	30,2	43,9
Viro - Estonia	7 206	2 774	765	61,1	51,5	21,6
Ruotsi - Sverige - Sweden	3 528	1 207	230	54,4	53,2	16,0
Somalia	2 290	140	303	30,3	9,7	68,4
Irak - Iraq	1 554	64	240	31,6	6,9	78,9
Britannia - Storbritannien - UK	594	238	31	53,4	48,3	11,5
Saksa - Tyskland - Germany	868	370	49	55,0	49,5	11,7
Iran	1 042	73	161	35,0	11,2	68,8
Jugoslavia - Jugoslaviën - Yugosl.	1 086	45	141	31,7	7,9	75,8
Turkki - Turkiet - Turkey	581	61	100	38,3	14,6	62,1
Yhdysvallat, USA	891	265	34	41,5	39,8	11,4
Kiina - Kina - China	1 089	348	55	42,9	37,1	13,6
Ent. Jugoslavia - Former Yugoslavia	878	102	180	48,0	17,5	63,8
Ent. Neuvostoliitto - Former USSR	1 148	452	184	59,2	45,3	28,9
Thaimaa - Thailand	1 490	505	227	53,9	37,2	31,0
Vietnam	871	162	159	50,6	26,3	49,5
Bosnia-Hertsegovina	842	182	126	49,8	31,7	40,9
Ukraina - Ukraine	715	154	130	48,4	27,9	45,8
Afganistan	533	13	83	27,7	3,8	86,5
Intia - Indien - India	402	96	47	42,1	28,7	32,9
Ilman kansalaisuutta - Utan nationalitet - Without citizenship	456	108	74	48,1	29,7	40,7
Miehet – Män – Men						
Suomi - Finland	2 493 219	1 124 796	157 677	66,9	65,2	12,3
Venäjä - Ryssland - Russia	9 308	2 823	1 234	57,5	42,3	30,4
Viro - Estonia	5 222	2 414	396	69,7	62,4	14,1
Ruotsi - Sverige - Sweden	4 509	1 851	372	59,3	56,7	16,7
Somalia	2 247	317	372	50,7	23,6	54,0
Irak - Iraq	1 866	189	442	51,7	15,6	70,0
Britannia - Storbritannien - UK	1 941	1 128	163	69,6	62,3	12,6
Saksa - Tyskland - Germany	1 593	902	110	68,5	64,5	10,9
Iran	1 321	203	273	51,4	22,2	57,4
Jugoslavia - Jugoslaviën - Yugosl.	1 091	158	206	63,2	27,6	56,6
Turkki - Turkiet - Turkey	1 565	759	268	74,7	55,2	26,1
Yhdysvallat, USA	1 255	544	69	54,2	51,0	11,3
Kiina - Kina - China	997	424	20	53,4	51,5	4,5
Ent. Jugoslavia - Former Yugoslavia	1 169	340	279	71,0	39,2	45,1
Ent. Neuvostoliitto - Former USSR	863	351	74	52,5	45,8	17,4
Thaimaa - Thailand	294	61	7	50,0	44,9	10,3
Vietnam	842	263	152	68,5	44,2	36,6
Bosnia-Hertsegovina	859	251	159	65,7	42,5	38,8
Ukraina - Ukraine	533	168	74	61,0	44,1	30,6
Afganistan	528	33	71	30,8	10,0	68,3
Intia - Indien - India	610	335	30	66,2	61,1	8,2
Ilman kansalaisuutta - Utan nationalitet - Without citizenship	508	183	103	66,1	43,9	36,0
Molemmat sukupuolet – Båda könen – Both sexes						
Suomi - Finland	5 102 613	2 209 324	289 220	64,9	64,8	11,6
Venäjä - Ryssland - Russia	24 336	6 305	3 959	52,9	34,6	38,6
Viro - Estonia	12 428	5 188	1 161	64,6	56,0	18,3
Ruotsi - Sverige - Sweden	8 037	3 058	602	57,3	55,2	16,4
Somalia	4 537	457	675	40,2	16,4	59,6
Irak - Iraq	3 420	253	682	42,9	11,8	72,9
Britannia - Storbritannien - UK	2 535	1 366	194	66,1	59,3	12,4
Saksa - Tyskland - Germany	2 461	1 272	159	63,9	59,3	11,1
Iran	2 363	276	434	44,5	17,6	61,1
Jugoslavia - Jugoslaviën - Yugosl.	2 177	203	347	47,3	17,7	63,1
Turkki - Turkiet - Turkey	2 146	820	368	66,2	45,7	31,0
Yhdysvallat, USA	2 146	809	103	49,2	46,7	11,3
Kiina - Kina - China	2 086	772	75	47,8	43,8	8,9
Ent. Jugoslavia - Former Yugoslavia	2 047	442	459	61,7	30,5	50,9
Ent. Neuvostoliitto - Former USSR	2 011	803	258	56,3	45,5	24,3
Thaimaa - Thailand	1 784	566	234	53,5	37,9	29,3
Vietnam	1 713	425	311	59,4	35,1	42,3
Bosnia-Hertsegovina	1 701	433	285	57,8	37,2	39,7
Ukraina - Ukraine	1 248	322	204	53,5	34,5	38,8
Afganistan	1 061	46	154	29,2	6,9	77,0
Intia - Indien - India	1 012	431	77	57,0	48,9	15,2
Ilman kansalaisuutta - Utan nationalitet - Without citizenship	964	291	177	57,7	37,3	37,8

Lähde: Työssäkäyntitilasto, Tilastokeskus - Källa: Sysselsättningsstatistik, Statistikcentralen - Source: Employment statistics, Statistics Finland

3.20 Vuoden 2000 lopussa työllisenä olleiden työmarkkina-asema vuonna 2001

3.20 Ställningen på arbetsmarknaden år 2001 för de personer som i slutet av år 2000 varit sysselsatta

3.20 Status on the labour market in 2001 of persons employed at year-end 2000

Sukupuoli, ikä Kön, ålder Sex, age	Yhteensä Totalt	Työllinen Sysselsatt Employed	Työtön Arbetslös Unemployed	Opiskelija Studerande Student	Eläke/työtteläke Pensionerad Retired	Muu Annan Other	Ei kuulu perusjoukkoon Ingår inte i populationen Not in the population
--	--------------------	-------------------------------------	-----------------------------------	-------------------------------------	--	-----------------------	--

Naiset – Kvinnor – Women

15–19	33 244	21 429	1 490	8 934	18	1 268	105
20–29	176 938	147 126	8 712	13 672	116	6 371	941
30–39	265 839	242 759	11 122	3 581	408	7 257	712
40–49	311 411	293 411	11 791	1 861	1 270	2 567	511
50–59	257 535	235 012	11 492	461	7 781	2 310	479
60–64	28 199	19 158	873	32	7 744	297	95
65–69	2 651	781	-	4	1 836	13	17
70–74	1 619	262	-	-	1 332	11	14
Yhteensä – Totalt –							
Total	1 077 436	959 938	45 480	28 545	20 505	20 094	2 874

Miehet – Män – Men

15–19	31 474	16 449	1 685	6 375	27	6 865	73
20–29	211 254	185 603	10 535	10 709	222	3 136	1 049
30–39	304 932	287 564	11 456	1 878	549	2 390	1 095
40–49	317 287	299 972	11 490	827	1 765	2 308	925
50–59	251 515	230 760	10 527	263	7 073	1 864	1 028
60–64	30 641	22 222	784	32	7 194	204	205
65–69	2 845	1 271	-	3	1 527	10	34
70–74	1 173	398	-	-	754	2	19
Yhteensä – Totalt –							
Total	1 151 121	1 044 239	46 477	20 087	19 111	16 779	4 428

Molemmat sukupuolet – Båda könen – Both sexes

15–19	64 718	37 878	3 175	15 309	45	8 133	178
20–29	388 192	332 729	19 247	24 381	338	9 507	1 990
30–39	570 771	530 323	22 578	5 459	957	9 647	1 807
40–49	628 698	593 383	23 281	2 688	3 035	4 875	1 436
50–59	509 050	465 772	22 019	724	14 854	4 174	1 507
60–64	58 840	41 380	1 657	64	14 938	501	300
65–69	5 496	2 052	-	7	3 363	23	51
70–74	2 792	660	-	-	2 086	13	33
Yhteensä – Totalt –							
Total	2 228 557	2 004 177	91 957	48 632	39 616	36 873	7 302

Prosenttia vuoden 2000 työllisistä – Procent av sysselsatta år 2000 – Per cent of the employed in 2000

Naiset – Kvinnor – Women

15–19	100,0	64,5	4,5	26,9	0,1	3,8	0,3
20–29	100,0	83,2	4,9	7,7	0,1	3,6	0,5
30–39	100,0	91,3	4,2	1,3	0,2	2,7	0,3
40–49	100,0	94,2	3,8	0,6	0,4	0,8	0,2
50–59	100,0	91,3	4,5	0,2	3,0	0,9	0,2
60–64	100,0	67,9	3,1	0,1	27,5	1,1	0,3
65–69	100,0	29,5	-	0,2	69,3	0,5	0,6
70–74	100,0	16,2	-	-	82,3	0,7	0,9
Yhteensä – Totalt –							
Total	100,0	89,1	4,2	2,6	1,9	1,9	0,3

Miehet – Män – Men

15–19	100,0	52,3	5,4	20,3	0,1	21,8	0,2
20–29	100,0	87,9	5,0	5,1	0,1	1,5	0,5
30–39	100,0	94,3	3,8	0,6	0,2	0,8	0,4
40–49	100,0	94,5	3,6	0,3	0,6	0,7	0,3
50–59	100,0	91,7	4,2	0,1	2,8	0,7	0,4
60–64	100,0	72,5	2,6	0,1	23,5	0,7	0,7
65–69	100,0	44,7	-	0,1	53,7	0,4	1,2
70–74	100,0	33,9	-	-	64,3	0,2	1,6
Yhteensä – Totalt –							
Total	100,0	90,7	4,0	1,7	1,7	1,5	0,4

Molemmat sukupuolet – Båda könen – Both sexes

15–19	100,0	58,5	4,9	23,7	0,1	12,6	0,3
20–29	100,0	85,7	5,0	6,3	0,1	2,4	0,5
30–39	100,0	92,9	4,0	1,0	0,2	1,7	0,3
40–49	100,0	94,4	3,7	0,4	0,5	0,8	0,2
50–59	100,0	91,5	4,3	0,1	2,9	0,8	0,3
60–64	100,0	70,3	2,8	0,1	25,4	0,9	0,5
65–69	100,0	37,3	-	0,1	61,2	0,4	0,9
70–74	100,0	23,6	-	-	74,7	0,5	1,2
Yhteensä – Totalt –							
Total	100,0	89,9	4,1	2,2	1,8	1,7	0,3

Lähde: Työssäkäyntitilasto, Tilastokeskus - Källa: Sysselsättningsstatistik, Statistikcentralen - Source: Employment Statistics, Statistics Finland

3.21 Vuoden 2000 lopussa työttömänä olleiden työmarkkina-asema vuonna 2001

3.21 Ställningen på arbetsmarknaden år 2001 för de personer som i slutet av år 2000 varit arbetslösa

3.21 Status on the labour market in 2001 of persons unemployed at year-end 2000

Sukupuoli, ikä Kön, ålder Sex, age	Yhteensä Totalt Total	Työllinen Sysselsatt Employed	Työtön Arbetslös Unemployed	Opiskelija Studerande Student	Eläke/työttöeläke Pensionerad Retired	Muu Annan Other	Ei kuulu perusjoukkoon Ingår inte i populationen Not in the population
Naiset – Kvinnor – Women							
15–19	5 119	1 621	1 187	1 599	11	672	29
20–29	28 329	12 357	8 701	3 305	37	3 757	172
30–39	34 230	13 593	14 683	2 456	91	3 257	150
40–49	35 631	12 281	18 860	1 786	260	2 282	162
50–59	46 519	8 114	28 480	573	6 723	2 440	189
60–64	6 408	213	3 480	19	2 418	245	33
65–69	62	1	6	-	46	9	-
Yhteensä – Totalt –							
Total	156 298	48 180	75 397	9 738	9 586	12 662	735
Miehet – Män – Men							
15–19	5 504	1 217	1 821	875	12	1 566	13
20–29	29 350	10 282	13 084	3 194	61	2 526	203
30–39	35 005	9 545	20 972	1 687	144	2 379	278
40–49	40 026	8 749	26 625	1 282	334	2 593	443
50–59	46 666	5 835	31 342	556	5 854	2 549	530
60–64	5 219	221	2 624	7	2 109	193	65
65–69	36	1	7	-	26	1	1
Yhteensä – Totalt –							
Total	161 806	35 850	96 475	7 601	8 540	11 807	1 533
Molemmat sukupuolet – Båda könen – Both sexes							
15–19	10 623	2 838	3 008	2 474	23	2 238	42
20–29	57 679	22 639	21 785	6 499	98	6 283	375
30–39	69 235	23 138	35 655	4 143	235	5 636	428
40–49	75 657	21 030	45 485	3 068	594	4 875	605
50–59	93 185	13 949	59 822	1 129	12 577	4 989	719
60–64	11 627	434	6 104	26	4 527	438	98
65–69	98	2	13	-	72	10	1
Yhteensä – Totalt –							
Total	318 104	84 030	171 872	17 339	18 126	24 469	2 268

Prosenttia vuoden 2000 työttömistä – Procent av de arbetslösa år 2000 – Per cent of the unemployed in 2000

Naiset – Kvinnor – Women							
15–19	100,0	31,7	23,2	31,2	0,2	13,1	0,6
20–29	100,0	43,6	30,7	11,7	0,1	13,3	0,6
30–39	100,0	39,7	42,9	7,2	0,3	9,5	0,4
40–49	100,0	34,5	52,9	5,0	0,7	6,4	0,5
50–59	100,0	17,4	61,2	1,2	14,5	5,2	0,4
60–64	100,0	3,3	54,3	0,3	37,7	3,8	0,5
65–69	100,0	1,6	9,7	-	74,2	14,5	-
Yhteensä – Totalt –							
Total	100,0	30,8	48,2	6,2	6,1	8,1	0,5
Miehet – Män – Men							
15–19	100,0	22,1	33,1	15,9	0,2	28,5	0,2
20–29	100,0	35,0	44,6	10,9	0,2	8,6	0,7
30–39	100,0	27,3	59,9	4,8	0,4	6,8	0,8
40–49	100,0	21,9	66,5	3,2	0,8	6,5	1,1
50–59	100,0	12,5	67,2	1,2	12,5	5,5	1,1
60–64	100,0	4,2	50,3	0,1	40,4	3,7	1,2
65–69	100,0	2,8	19,4	-	72,2	2,8	2,8
Yhteensä – Totalt –							
Total	100,0	22,2	59,6	4,7	5,3	7,3	0,9
Molemmat sukupuolet – Båda könen – Both sexes							
15–19	100,0	26,7	28,3	23,3	0,2	21,1	0,4
20–29	100,0	39,2	37,8	11,3	0,2	10,9	0,7
30–39	100,0	33,4	51,5	6,0	0,3	8,1	0,6
40–49	100,0	27,8	60,1	4,1	0,8	6,4	0,8
50–59	100,0	15,0	64,2	1,2	13,5	5,4	0,8
60–64	100,0	3,7	52,5	0,2	38,9	3,8	0,8
65–69	100,0	2,0	13,3	-	73,5	10,2	1,0
Yhteensä – Totalt –							
Total	100,0	26,4	54,0	5,5	5,7	7,7	0,7

Lähde: Työssäkäyntitieto, Tilastokeskus - Källa: Sysselsättningsstatistik, Statistikcentralen - Source: Employment Statistics, Statistics Finland

3.22 Työhön/ammattiin liittyvään aikuiskoulutukseen osallistuminen vuonna 2000 (18-64-vuotias työvoima)

3.22 Deltagande i vuxenutbildning i anslutning till arbete/yrke år 2000 (arbetskraft 18-64 år)

3.22 Participation in job or occupation related adult education in 2000 (labour force aged 18 to 64)

Sukupuoli Kön Gender	18-64-vuotias työvoima – Arbetskraft 18-64 år – Labour force aged 18-64				
	On osallistunut koulutukseen Har deltagit i utbildning Participated	El osallistunut koulutukseen Har inte deltagit i utbildning Not participated	Yhteensä – Totalt – Total	Vastaaja- määrä - An- talet personer som svarat Number of res- pondents	Koko väestöön painotettu kokonaismäärä N ²⁾
	%	%	%		
Naiset – Kvinnor – Women	56	44	100	1 181	1 126 124
Ikäryhmä – Åldersgrupp – Age group					
18-24	45	55	100	89	90 461
25-29	54	46	100	94	90 486
30-34	55	45	100	151	143 906
35-44	60	40	100	348	328 668
45-54	60	40	100	363	346 448
55-64	43	57	100	136	126 155
Sosioekonominen asema – Socioekonomisk ställning – Socio-economic status¹⁾					
Maatalousyrittäjät	21	79	100	32	30 838
Muut yrittäjät	43	57	100	82	77 345
Ylemmät toimihenkilöt	78	22	100	312	285 971
Alemmat toimihenkilöt	59	41	100	463	449 121
Työntekijät	37	63	100	261	252 976
Muu tai tuntematon	22	78	100	31	29 871
Koulutusaste 99 (luokitus 1997) – Utbildningsnivå (klassifikation 1997) – Educational level (classification 1997)³⁾					
Perusaste	38	62	100	235	247 189
Keskiaste	51	49	100	478	458 018
Korkea-aste	72	28	100	468	420 917
Miehet – Män – Men	47	53	100	1 343	1 283 463
Ikäryhmä – Åldersgrupp – Age group					
18-24	37	63	100	105	99 216
25-29	65	35	100	141	134 987
30-34	49	51	100	180	169 156
35-44	52	48	100	388	366 500
45-54	44	56	100	399	388 151
55-64	26	74	100	130	125 452
Sosioekonominen asema – Socioekonomisk ställning – Socio-economic status¹⁾					
Maatalousyrittäjät	28	72	100	69	64 243
Muut yrittäjät	24	76	100	158	150 870
Ylemmät toimihenkilöt	72	28	100	310	290 616
Alemmat toimihenkilöt	61	39	100	193	186 860
Työntekijät	39	61	100	575	557 550
Muu tai tuntematon	24	76	100	38	33 323
Koulutusaste 99 (luokitus 1997) – Utbildningsnivå (klassifikation 1997) – Educational level (classification 1997)³⁾					
Perusaste	33	67	100	325	340 728
Keskiaste	41	59	100	616	577 180
Korkea-aste	69	31	100	402	365 555
Molemmat sukupuolet – Båda könen – Both sexes	51	49	100	2 524	2 409 586
Ikäryhmä – Åldersgrupp – Age group					
18-24	41	59	100	194	189 677
25-29	61	39	100	235	225 473
30-34	52	48	100	331	313 062
35-44	56	44	100	736	695 168
45-54	52	48	100	762	734 599
55-64	34	66	100	266	251 608
Sosioekonominen asema – Socioekonomisk ställning – Socio-economic status¹⁾					
Maatalousyrittäjät	26	74	100	101	95 082
Muut yrittäjät	31	69	100	240	228 216
Ylemmät toimihenkilöt	75	25	100	622	576 587
Alemmat toimihenkilöt	59	41	100	656	635 981
Työntekijät	39	61	100	836	810 527
Muu tai tuntematon	23	77	100	69	63 194
Koulutusaste 99 (luokitus 1997) – Utbildningsnivå (klassifikation 1997) – Educational level (classification 1997)³⁾					
Perusaste	35	65	100	560	587 917
Keskiaste	46	54	100	1 094	1 035 198
Korkea-aste	70	30	100	870	786 471

Lähde: Aikuiskoulutustutkimus, Tilastokeskus - Källa: Vuxenutbildnings forskning, Statistikcentralen - Source: Adult Education Survey, Statistics Finland

3.23 Työnantajan tukemaan koulutukseen (henkilöstökoulutukseen) osallistuminen 2000 (18-64-vuotiaat palkansaajat)

3.23 Deltagande i utbildning som stöds av arbetsgivaren (personalutbildning) 2000 (18-64-åriga löntagare)

3.23 Participation in employer-sponsored (personnel) training 2000 (employees aged 18-64)

Suku­puoli Kön Gender	18-64-vuotiaat palkansaajat – Löntagare 18-64 år – Salaried aged 18-64				
	On osallistunut koulutukseen Har deltagit i utbildning Participated	Ei osallistunut koulutukseen Har inte deltagit i utbildning Not participated	Yhteensä – Totalt – Total	Vastaa­ja­määrä - An­talet personer som svarat Number of respondents	Koko väestön painotettu kokonais­määrä N ²⁾
	%	%	%		
Naiset – Kvinnor – Women	58	42	100	936	893 263
Ikäryhmä – Åldersgrupp – Age group					
18–24	48	52	100	66	68 201
25–29	53	47	100	75	72 314
30–34	57	43	100	125	118 188
35–44	61	39	100	297	280 767
45–54	62	38	100	286	272 352
55–64	55	45	100	87	81 441
Sosioekonominen asema – Socioekonomisk ställning – Socio-economic status¹⁾					
Ylemmät toimihenkilöt	77	23	100	309	283 602
Alemmat toimihenkilöt	58	42	100	414	403 463
Työntekijät	33	67	100	213	206 199
Koulutusaste 99 (luokitus 1997) – Utbildningsnivå (klassifikation 1997) – Educational level (classification 1997)³⁾					
Perusaste	44	56	100	155	166 056
Keskiaste	50	50	100	369	354 694
Korkea-aste	73	27	100	412	372 513
Miehet – Män – Men	54	46	100	933	894 447
Ikäryhmä – Åldersgrupp – Age group					
18–24	43	57	100	72	68 440
25–29	64	36	100	118	113 318
30–34	52	48	100	129	122 364
35–44	61	39	100	265	247 863
45–54	51	49	100	277	272 031
55–64	37	63	100	72	70 431
Sosioekonominen asema – Socioekonomisk ställning – Socio-economic status¹⁾					
Ylemmät toimihenkilöt	70	30	100	297	278 727
Alemmat toimihenkilöt	63	37	100	174	168 179
Työntekijät	41	59	100	462	447 541
Koulutusaste 99 (luokitus 1997) – Utbildningsnivå (klassifikation 1997) – Educational level (classification 1997)³⁾					
Perusaste	39	61	100	199	210 756
Keskiaste	48	52	100	400	377 225
Korkea-aste	72	28	100	334	306 466
Molemmat sukupuolet – Båda könen – Both sexes	56	44	100	1 869	1 787 710
Ikäryhmä – Åldersgrupp – Age group					
18–24	46	54	100	138	136 641
25–29	60	40	100	193	185 631
30–34	55	45	100	254	240 553
35–44	61	39	100	562	528 630
45–54	57	43	100	563	544 383
55–64	47	53	100	159	151 872
Sosioekonominen asema – Socioekonomisk ställning – Socio-economic status¹⁾					
Ylemmät toimihenkilöt	73	27	100	606	562 329
Alemmat toimihenkilöt	60	40	100	588	571 642
Työntekijät	38	62	100	675	653 740
Koulutusaste 99 (luokitus 1997) – Utbildningsnivå (klassifikation 1997) – Educational level (classification 1997)³⁾					
Perusaste	41	59	100	354	376 812
Keskiaste	49	51	100	769	731 919
Korkea-aste	72	28	100	746	678 979

Lähde: Aikuiskoulutustutkimus, Tilastokeskus - Källa: Vuxenutbildnings forskning, Statistikcentralen - Source: Adult Education Survey, Statistics Finland

- 1) Maatalousyrittäjät = Landbruksföretagare = Entrepreneur in agriculture
 Muut yrittäjät = Annan företagare = Other entrepreneur
 Ylemmät toimihenkilöt = Övre tjänstemän - Upper salaried stuff
 Alemmat toimihenkilöt = Lägre tjänstemän - Lower-level white-collar workers
 Työntekijät = Arbetare = Wage earners
 Muu tai tuntematon = Annan eller okänt = Other or unknown

2) N= Koko väestön painotettu kokonaismäärä - N = Totalantalet viktat mot hela befolkningen - N = Total number weight by total population

- 3) Perusaste - Grundnivå - Basic education
 Keskiaste - Mellannivå - Upper secondary
 Korkea-aste - Högre nivå - Tertiary education

4.1 Euroopan parlamentin vaalit Suomessa vuosina 1996, 1999 ja 2004

4.1 Europaparlamentsvalen i Finland 1996, 1999 och 2004

4.1 European Parliament elections in Finland 1996, 1999 and 2004

Sukuoli Kön Sex	1996		1999		2004	
	Lkm		Lkm		Lkm	
	Antal	%	Antal	%	Antal	%

Ehdokkaat - Kandidater - Candidates

Yhteensä - Totalt - Total	207	100	140	100	227	100
Naiset - Kvinnor - Women	79	38	55	39	87	38
Miehet - Män - Men	128	62	85	61	140	62

Valitut - Valda - Elected

Yhteensä - Totalt - Total	16	100	16	100	14	100
Naiset - Kvinnor - Women	8	50	7	44	5	36
Miehet - Män - Men	8	50	9	56	9	64

Ehdokkaiden äänimäärät - Kandidatemas röstetal - Vote totals of candidates

Yhteensä - Totalt - Total	2 249 411	100	1 242 303	100	1 656 584	100
Naiset - Kvinnor - Women	980 633	44	579 441	47	744 302	45
Miehet - Män - Men	1 268 778	56	662 862	53	912 282	55

Keskimäärin ääniä / ehdokas - Röster i medeltal per kandidat - Average number of votes per candidate

Yhteensä - Totalt - Total	10 867	8 874	7 298
Naiset - Kvinnor - Women	12 413	10 535	8 555
Miehet - Män - Men	9 912	7 798	6 516

Lähde: Vaalitulostot, Tilastokeskus - Källa: Valstatistik, Statistikcentralen - Source: Election Statistics, Statistics Finland

4.2 Euroopan parlamentin vaalit puolueittain Suomessa vuosina 1996, 1999 ja 2004

4.2 Europaparlamentsvalen efter parti i Finland 1996, 1999 och 2004

4.2 European Parliament elections by party in Finland 1996, 1999 and 2004

Puolue Parti Party	1996			1999			2004		
	Lkm yht.	Naiset	Miehet	Lkm yht.	Naiset	Miehet	Lkm yht.	Naiset	Miehet
	Antal totalt	Kvinnor	Män	Antal totalt	Kvinnor	Män	Antal totalt	Kvinnor	Män

Ehdokkaat puolueittain - Kandidater efter parti - Candidates by Party

Suomen Sosialidemokraattinen Puolue	16	50	50	20	35	65	20	45	55
Suomen Keskusta	16	44	56	15	40	60	20	45	55
Ruotsalainen Kansanpuolue	16	38	62	3	33	67	20	45	55
Kristillisdemokraatit ¹⁾	12	33	67	2	50	50	15	40	60
Kansallinen Kokoomus	16	44	56	20	50	50	20	50	50
Vasemmistoliitto	16	56	44	20	40	60	20	50	50
Vihreä Liitto	16	44	56	20	60	40	20	55	45
Perussuomalaiset	4	25	75	11	18	82	5	0	100
Muut	95	32	68	29	24	76	87	26	74
Yhteensä - Totalt - Total	207	38	62	140	39	61	227	38	62

Valitut puolueittain - Invalda efter parti - Elected by party

Suomen Sosialidemokraattinen Puolue	4	25	75	3	67	33	3	33	67
Suomen Keskusta	4	50	50	4	-	100	4	25	75
Ruotsalainen Kansanpuolue	1	100	-	1	100	-	1	-	100
Kristillisdemokraatit ¹⁾	-	-	-	1	100	-	-	-	-
Kansallinen Kokoomus	4	50	50	4	50	50	4	50	50
Vasemmistoliitto	2	50	50	1	-	100	1	-	100
Vihreä Liitto	1	100	-	2	50	50	1	100	-
Perussuomalaiset	-	-	-	-	-	-	-	-	-
Muut	-	-	-	-	-	-	-	-	-
Yhteensä - Totalt - Total	16	50	50	16	44	56	14	36	64

Valittujen osuus ehdokkaista, % - Andelen invalda kandidater, % - Elected as a proportion of candidates, %

Suomen Sosialidemokraattinen Puolue	25	13	38	15	29	8	15	11	18
Suomen Keskusta	25	29	22	27	-	44	20	11	27
Ruotsalainen Kansanpuolue	6	17	-	33	100	-	5	-	9
Kristillisdemokraatit ¹⁾	-	-	-	50	100	-	-	-	-
Kansallinen Kokoomus	25	29	22	20	20	20	20	20	20
Vasemmistoliitto	13	11	14	5	-	8	5	-	10
Vihreä Liitto	6	14	-	10	8	13	5	9	-
Perussuomalaiset	-	-	-	-	-	-	-	-	-
Muut	-	-	-	-	-	-	-	-	-
Yhteensä - Totalt - Total	17	26	12	11	12	10	16	6	6

Lähde: Vaalitulostot, Tilastokeskus - Källa: Valstatistik, Statistikcentralen - Source: Election Statistics, Statistics Finland

4.3 Naisten ja miesten osuus ehdokkaista, äänistä ja valituista eduskuntavaaleissa 1954 - 2003, %

4.3 Andelen kvinnor och män av kandidaterna, rösterna och de invalda i riksdagsvalet 1954-2003, %

4.3 Shares of women and men of candidates, votes and those elected in parliamentary elections 1954-2003, %

Vuosi År Year	Ännet - Roster Votes		Ehdokkaat Kandidater Candidates		Valitut - Valda Elected	
	Naiset Kvinnor Women	Miehet Män Men	Naiset Kvinnor Women	Miehet Män Men	Naiset Kvinnor Women	Miehet Män Men
	1954	17	83	15	85	15
1958	17	83	15	85	14	86
1962	16	85	15	86	14	87
1966	15	85	16	84	17	84
1970	19	81	17	83	22	79
1972	21	79	21	79	22	79
1975	25	75	24	76	23	77
1979	28	72	26	74	26	74
1983	30	70	30	71	31	69
1987	35	65	36	64	32	69
1991	39	61	41	59	39	62
1995	37	63	39	61	34	67
1999	38	62	37	63	37	63
2003	43	57	40	60	38	63

Lähde: Vaalitulost, Tilastokeskus - Källa: Valstatistik, Statistikcentralen - Source: Election Statistics, Statistics Finland

4.4 Ehdokkaat ja valitut puolueittain eduskuntavaaleissa 1995, 1999 ja 2003

4.4 Kandidater och invalda efter parti i riksdagsvalet 1995, 1999 och 2003

4.4 Candidates and those elected by party in parliamentary elections 1995, 1999 and 2003

Puolue Parti Party	1995						1999						2003					
	Lkm - Antal - Number			%			Lkm - Antal - Number			%			Lkm - Antal - Number			%		
	Yht. Totalt Total	Naiset Kvinnor Women	Miehet Män Men	Naiset Kvinnor Women	Miehet Män Men	Yht. Totalt Total	Naiset Kvinnor Women	Miehet Män Men	Naiset Kvinnor Women	Miehet Män Men	Yht. Totalt Total	Naiset Kvinnor Women	Miehet Män Men	Naiset Kvinnor Women	Miehet Män Men			

Ehdokkaat - Kandidater - Candidates

Suomen Keskusta	200	73	127	37	64	223	79	144	35	65	234	97	137	42	59
Suomen Sosialidemokraattinen Puolue	231	106	125	46	54	229	99	130	43	57	223	107	116	48	52
Kansallinen Kokoomus	225	96	129	43	57	221	93	128	42	58	222	109	113	49	51
Vasemmistoliitto	230	84	146	37	64	212	82	130	39	61	204	91	113	45	55
Vihreä Liitto	231	118	113	51	49	196	100	96	51	49	209	109	100	52	48
Ruotsalainen Kansanpuolue	65	27	38	42	59	77	29	48	38	62	89	37	52	42	58
Kristillisdemokraatit ¹⁾	53	21	32	40	60	73	26	47	36	64	171	70	101	41	59
Muut	848	290	558	34	66	762	229	533	30	70	677	188	489	28	72
Yhteensä	2 083	815	1 268	39	61	1 993	737	1 256	37	63	2 029	808	1 221	40	60

Valitut - Invalda - Elected

Suomen Keskusta	44	12	32	27	73	48	13	35	27	73	55	13	42	24	76
Suomen Sosialidemokraattinen Puolue	63	23	40	37	64	51	22	29	43	57	53	24	29	45	55
Kansallinen Kokoomus	39	17	22	44	56	46	17	29	37	63	40	15	25	38	63
Vasemmistoliitto	22	5	17	23	77	20	6	14	30	70	19	5	14	26	74
Vihreä Liitto	9	6	3	67	33	11	9	2	82	18	14	11	3	79	21
Ruotsalainen Kansanpuolue	11	3	8	27	73	11	3	8	27	73	8	4	4	50	50
Kristillisdemokraatit ¹⁾	7	1	6	14	86	10	4	6	40	60	7	3	4	43	57
Muut	5	-	5	-	100	3	-	3	-	100	4	-	4	-	100
Yhteensä - Totalt - Total	200	67	133	34	67	200	74	126	37	63	200	75	125	38	63

Valittujen osuus ehdokkaista, % - Andelen invalda kandidater, % - Elected as a proportion of candidates, %

Suomen Keskusta	22			16	25	22			16	24	24			13	31
Suomen Sosialidemokraattinen Puolue	27			22	32	22			22	22	24			22	25
Kansallinen Kokoomus	17			18	17	21			18	23	18			14	22
Vasemmistoliitto	10			6	12	9			7	11	9			5	12
Vihreä Liitto	4			5	3	6			9	2	7			10	3
Ruotsalainen Kansanpuolue	17			11	21	14			10	17	9			11	8
Kristillisdemokraatit ¹⁾	13			5	19	14			15	13	4			4	4
Muut	1			-	1	0			-	1	1			-	1
Yhteensä - Totalt - Total	10			8	10	10			10	10	10			9	10

Lähde: Vaalitulost, Tilastokeskus - Källa: Valstatistik, Statistikcentralen - Source: Election Statistics, Statistics Finland

¹⁾ Kristillisdemokraatit = Kristillinen liitto ennen vuotta 2003 - Kristdemokraterna i Finland = Finlands Kristliga Förbund fram till år 2003 - Christian Democrats in Finland = Christian League of Finland prior to 2003.

4.5 Eduskuntaryhmien puheenjohtajat ja varapuheenjohtajat vuosina 1998, 2001 ja 2003

4.5 Riksdagsgruppernas ordförande och vice ordförande 1998, 2001 och 2003

4.5 Chairpersons and Vice Chairpersons of parliamentary groups in 1998, 2001 and 2003

Puolue Parti Party	1998			2001			2003		
	Lkm yht. Antal, totalt Total no.	Pj Ordf. Chair	Vpj Vice ordf. Vice Chr.	Lkm yht. Antal, totalt Total no.	Pj Ordf. Chair	Vpj Vice ordf. Vice Chr.	Lkm yht. Antal, totalt Total no.	Pj Ordf. Chair	Vpj Vice ordf. Vice Chr.
Suomen Keskusta	3	M	NM	3	M	NM	3	M	NM
Suomen Sosialidemokraattinen Puolue	3	M	NN	3	M	NM	3	M	NM
Kansallinen Kokoomus	3	M	NM	3	M	NM	4	M	NNM
Vasemmistoliitto	3	M	NM	3	N	NM	3	N	NM
Vihreä Liitto	3	M	NN	3	N	NN	3	N	NM
Ruotsalainen Kansanpuolue	2	N	M	3	N	MM	3	N	NM
Kristillisdemokraatit	3	M	NM	3	M	NM	3	N	NM
Muut - Annat - Other	-	-	-	-	-	-	1	M	-
Yhteensä - Totalt - Total	20	7	13	21	7	14	23	8	15
Lukumäärä - Antal - Number									
Naisten osuus, % Kvinnor, % - Women, %	45	14	62	48	43	50	52	50	53
Miesten osuus, % Män, % - Men, %	55	86	38	52	57	50	48	50	47

N= Nainen - Kvinna - Woman, M= Mies - Man - Man

Lähde: Suomen eduskunta - Källa: Finlands Riksdag - Source: Parliament of Finland

4.6 Eduskunnan valiokuntien sukupuolijakauma, % vuosina 1998, 2000 ja 2003

4.6 Könsfördelning i riksdagens utskott, % åren 1998, 2000 och 2003

4.6 Gender distribution in parliamentary committees, % in 1998, 2000 and 2003

Valiokunta Utskott Committee	1998		2000		2003	
	Naiset Kvinnor Women	Miehet Män Men	Naiset Kvinnor Women	Miehet Män Men	Naiset Kvinnor Women	Miehet Män Men
Hallintovaliokunta	18	82	24	76	35	65
Lakivaliokunta	24	76	29	71	35	65
Liikenne- ja viestintävaliokunta	24	76	18	82	24	76
Maa- ja metsätalousvaliokunta	18	82	12	88	18	82
Perustuslakivaliokunta	29	71	24	76	35	65
Puolustusvaliokunta	29	71	12	88	18	82
Sivistysvaliokunta	47	53	53	47	53	47
Sosiaali- ja terveysvaliokunta	59	41	65	35	59	41
Suuri valiokunta	40	60	44	56	36	64
Talousvaliokunta	41	59	24	76	24	76
Tulevaisuusvaliokunta	29	71	35	65	29	71
Työelämä- ja tasa-arvovaliokunta	41	59	41	59	59	41
Ulkoasiainvaliokunta	29	71	41	59	35	65
Valtiovarainvaliokunta	24	76	38	62	29	71
Ympäristövaliokunta	65	35	59	41	53	47
Yhteensä - Totalt - Total	34	66	35	65	36	64

Huom. Valiokunnat sillä nimellä, joka niillä on ollut vuonna 2003. Esim. työelämä ja tasa-arvovaliokunta oli vuonna 1998 työasiainvaliokunta ja liikenne- ja viestintä oli liikennevaliokunta. - Obs! Utskotten anges enligt sitt namn år 2003. - N.B. Committees by name applicable in 2003.

Lähde: Suomen eduskunta - Källa: Finlands riksdag - Source: Parliament of Finland

4.7 Ministerit

4.7 Ministrarna

4.7 Cabinet Ministers

Ministeriö tai tehtäväalue <i>Ministerium eller uppgiftsområde</i> Department or assignment	1998, Lipponen ¹⁾			2000, Lipponen ¹⁾			2003, Jäätteenmäki ¹⁾			2003, Vanhanen ¹⁾		
	Yht. <i>Totalt</i> Total	Naiset <i>Kvinnor</i> Women	Miehet <i>Män</i> Men	Yht. <i>Totalt</i> Total	Naiset <i>Kvinnor</i> Women	Miehet <i>Män</i> Men	Yht. <i>Totalt</i> Total	Naiset <i>Kvinnor</i> Women	Miehet <i>Män</i> Men	Yht. <i>Totalt</i> Total	Naiset <i>Kvinnor</i> Women	Miehet <i>Män</i> Men
Pääministeri, VNK	1	-	1	1	-	1	1	1	-	1	-	1
Valtionvarain	2	-	2	2	1	1	2	1	1	2	1	1
Ulkoasiain, kauppa- ja kehitys	2	1	1	2	-	2	2	1	1	2	1	1
Oikeus	1	-	1	1	-	1	1	-	1	1	-	1
Sisäasiain, alue- ja kunta	2	-	2	2	-	2	2	-	2	2	-	2
Puolustus	1	1	-	1	-	1	1	-	1	1	-	1
Opetus, kulttuuri	2	1	1	2	2	-	2	2	-	2	2	-
Maa- ja metsätalous	1	-	1	1	-	1	1	-	1	1	-	1
Liikenne- ja viestintä	1	-	1	1	-	1	1	1	-	1	1	-
Kauppa- ja teollisuus	1	-	1	1	1	-	1	-	1	1	-	1
Sosiaali- ja terveys, peruspalvelu	2	2	-	2	1	1	2	2	-	2	2	-
Työ	1	1	-	1	1	-	1	1	-	1	1	-
Ympäristö	1	-	1	1	1	-	1	-	1	1	-	1
Yhteensä, lukumäärä -												
<i>Totalt, antal - Total, number</i>	18	6	12	18	7	11	18	9	9	18	8	10
<i>Sukupuolijakauma, % - Könsfördelning, % -</i>												
<i>Gender distribution, %</i>	100	33	67	100	39	61	100	50	50	100	44	56

Pääministeri, VNK - *Statsministern, statsrådets kansli* - Prime Minister, Prime Minister's Office

Valtionvarain - *Finansministern* - Minister of Finance

Ulkoasiain, kauppa- ja kehitys - *Utrikeshandels- och utvecklingsministern* - Minister for Foreign Affairs, Minister for Foreign Trade and Development

Oikeus - *Justitieministern* - Minister of Justice

Sisäasiain, alue- ja kunta - *Inrikesministern* - Minister of the Interior, Minister of Regional and Municipal Affairs

Puolustus - *Försvarsministern* - Minister of Defence

Opetus, kulttuuri - *Undervisningsministern, Kultuuministern* - Minister of Education and Science, Minister of Culture

Maa- ja metsätalous - *Jord- och skogsbruksministern* - Minister of Agriculture and Forestry

Liikenne- ja viestintä - *Kommunikationsministern* - Minister of Transport and Communications

Kauppa- ja teollisuus - *Handels- och industriministern* - Minister of Trade and Industry

Sosiaali- ja terveys, peruspalvelu - *Social- och hälsovårdsministern, Omsorgsministern* - Minister of Social Affairs and Health, Minister of Health and Social Services

Työ - *Arbetsministern* - Minister of Labour

Ympäristö - *Miljöministern* - Minister of the Environment

¹⁾ Hallituksen pääministeri - ¹⁾ *Statsministern* - ¹⁾ Prime Minister

Lähde: Valtioneuvoston kanslia - *Källa: Statsrådets kansli* - Source: Prime Minister's Office

4.8 Lakisääteisten ministerivaliokuntien jäsenet

4.8 Ledamöter i de lagstadgade ministerutskott

4.8 Members of statutory cabinet committees

Lakisääteiset valiokunnat <i>Lagstadgade utskott</i> Statutory committees	1998					2000, kevät - <i>Vår</i> - Spring					2003, kesäkuu - <i>Juni</i> - June				
	Yht. <i>Totalt</i> Total	Naiset <i>Kvinnor</i> Women	Miehet <i>Män</i> Men	Naiset <i>Kvinnor</i> Women	Miehet <i>Män</i> Men	Yht. <i>Totalt</i> Total	Naiset <i>Kvinnor</i> Women	Miehet <i>Män</i> Men	Naiset <i>Kvinnor</i> Women	Miehet <i>Män</i> Men	Yht. <i>Totalt</i> Total	Naiset <i>Kvinnor</i> Women	Miehet <i>Män</i> Men	Naiset <i>Kvinnor</i> Women	Miehet <i>Män</i> Men
Raha-asiain	7	1	6	14	86	6	2	4	33	67	5	1	4	20	80
Ulko- ja turvallisuus	8	2	6	25	75	8	2	6	25	75	9	1	8	11	89
Talous	9	1	8	11	89	9	4	5	44	56	9	5	4	56	44
EU	8	2	6	25	75	10	3	7	30	70	9	2	7	22	78
Yhteensä - <i>Totalt</i> - Total	32	6	26	19	81	33	11	22	33	67	32	9	23	28	72

Huom. Kyseessä ovat ministerit eli 18 henkilöä. - *Obs. Avser ministrarna, dvs. 18 personer* - N.B. Refers to the total of 18 Cabinet Ministers.

Raha-asiain - *Finansutskottet* - Cabinet Finance Committee

Ulko- ja turvallisuus - *Utrikes- och säkerhetspolitiska ministerutskottet* - Cabinet Committee on Foreign and Security Policy

Talous - *Finanspolitiska ministerutskottet* - Cabinet Committee on Economic Policy

EU - *EU-ministerutskottet* - Cabinet Committee on European Union Affairs

Lähde: Valtioneuvoston kanslia - *Källa: Statsrådets kansli* - Source: Prime Minister's Office

4.9 Ministeriöiden asettamien voimassaolevien hankkeiden jäsenet (syyskuu 2004)

4.9 Medlemmar i aktuella projekt som tillsatts av ministerierna (september 2004)

4.9 Members of current working groups, committees, advisory boards or similar bodies appointed by ministries or the Prime Minister's Office (September 2004)

Hankkeet ¹⁾ Projekt ¹⁾ Projects ¹⁾	Yht. Totalt Total	Naiset - Kvinnor - Women		Miehet - Män - Men	
		Lkm	%	Lkm	%
		Antal Number		Antal Number	
Jäsenet - Medlemmar - Participants	13 165	5 914	45	7 251	55

¹⁾ Puuttuu Ulkoministeriön hankkeet, joita ei ole vielä saatavissa - ¹⁾ Inga uppgifter från utrikesministeriet - ¹⁾ No data from Ministry of Foreign Affairs

Lähde: Valtioneuvoston hankerekisteri - Källa: Statsrådets projektregister -

Source: Register of projects and legal preparatory documents of the Finnish Government, Prime Minister's Office

4.10 Ministeriöiden korkeimmat virkamiehet

4.10 Högsta ämbetsmän vid ministerierna

4.10 Highest ministerial officers

Sukupuoli, virka Kön, ämbete Sex, office	2000		2003, helmikuu Februari - February		2004, syyskuu September - September	
	Lkm	%	Lkm	%	Lkm	%
	Antal Number		Antal Number		Antal Number	
Naiset - Kvinnor - Women						
Valtiosihteerit, kansliapäälliköt	2	15	2	15	3	25
Alivaltiosihteerit	1	14	-	-	-	-
Osastopäälliköt, ylljohtajat	2	3	2	4	8	13
Miehet - Män - Men						
Valtiosihteerit, kansliapäälliköt	11	85	11	85	9	75
Alivaltiosihteerit	6	86	7	100	6	100
Osastopäälliköt, ylljohtajat	56	97	52	96	52	87
Yhteensä - Totalt - Total						
Valtiosihteerit, kansliapäälliköt	13	100	13	100	12	100
Alivaltiosihteerit	7	100	7	100	6	100
Osastopäälliköt, ylljohtajat	58	100	54 ¹⁾	100	60	100

Valtiosihteerit, kansliapäälliköt - Statssekreterare, kanslichefer - Secretaries General and Secretaries of State
Alivaltiosihteerit - Understatssekreterare - Under-Secretaries of State
Osastopäälliköt, ylljohtajat - Avdelningsschefer, överdirektörer - Heads of Department

¹⁾ pl valtioneuvoston kanslia - exkl. statsrådets kansli - Excl. Prime Minister's Office

Mukana eivät ole presidentin kanslian ja korkeimman oikeuden kansliapäälliköt, jotka olivat miehiä vuonna 2003. - Exkl. kanslichefen vid republikens presidents kansli och vid högsta domstolen - Excluded are the Secretary General of the Office of the President of the Republic and the President of the Supreme Court, who were men in 2003.

Tilanne keväällä 2000 ja 2003. - Situationen våren 2000 och 2003. - Situation in spring 2000 and 2003.

Lähde: Valtioneuvoston kanslia - Statsrådets kansli - Prime Minister's Office

4.11 Naisten osuus valtionhallinnon johdosta ja henkilöstöstä, %

4.11 Andelen kvinnor i ledningen och av personalen inom statsförvaltningen, %

4.11 Proportion of women in the management and personnel in State Administration, %

Asema valtionhallinnossa - Ställning inom statsförvaltningen - Position in state administration	Vuosi - År - Year						
	1997	1998	1999	2000	2001	2002	2003
Koko henkilöstö - Hela personalen - All personnel	45,1	45,8	46,1	46,4	47,8	48,2	..
Esimiehet - Förmän - Supervisors	29,5	30	27,8	36,6	34,3	37,8	..
¹⁾ Johto - Ledning - Management	16,5	23,8	25,9	31,7	30,7	32,6	..
¹⁾ Ylin johto - Högsta ledningen - Top management	15,2	21,9

¹⁾ Katso termit - Se på termer - See terms

Lähde: Naisjohtajat - uralla eteenpäin. Naisten sijoittuminen valtionhallinnon johtotehtäviin. Valtiovarainministeriö, henkilöstösosasto: Työryhmämuiistioita, 5/2004 - Källa: Kvinnliga chefer - Avancemang i karriären. Hur kvinnor placerar sig på ledande poster i statsförvaltningen. Finansministeriet, personalavdelning: Arbetsgruppspromemorior, 5/2004 - Source: Female managers - Career advancement. Personnel Department: Working papers, 5/2004.

www.vm.fi/julkaisut

4.12 Suomen Pankki 2004

4.12 Finlands Bank 2004

4.12 Bank of Finland 2004

Johtotaso Ledningsnivå Level of management	Lkm - Antal - No.		%	
	Naiset Kvinnor Women	Miehet Män Men	Naiset Kvinnor Women	Miehet Män Men
	Johtokunta - <i>Direktion</i> - Board	1	3	25
Pääjohtaja - <i>Chefdirektör</i> - Governor	-	1	-	100
Varapuheenjohtaja - <i>Vice ordförande</i> - Deputy Governor	-	1	-	100
Muut jäsenet - <i>Övriga medlemmar</i> - Other Members	1	1	50	50
Pankkivaltuusto - <i>Bankfullmäktige</i> - Parliamentary Supervisory Council	4	5	44	56
Pj ja vpj - <i>Ordf. och vice ordf.</i> - Chair and Vice Chair	-	2	-	100
Muut jäsenet ¹⁾ - <i>Övriga medlemmar ¹⁾</i> - Other Members ¹⁾	4	3	57	43
Muut johtajat - <i>Övriga direktörer</i> - Other management	5	19	21	79
Osastot - <i>Avdelningar</i> - Departments	3	11	21	79
Erityisyksiköt - <i>Specialenheter</i> - Special Units	2	6	25	75
Alue toimistot - <i>Regionbyråer</i> - Regional Offices	-	2	-	100

¹⁾ Pi. Sihteerit, jotka olivat molemmat miehiä - ¹⁾ Exkl. sekreterarna, som båda var män - ¹⁾ Excl. Secretaries who were both men

Lähde: Suomen Pankki - Källa: Finlands Bank - Source: Bank of Finland

http://www.bof.fi/fir/1_suomen_pankki/1.3_organisaatio/index.stm

9.1.2004 (sivujen päivitys tehty 1.1.2004)

4.13 Oikeuslaitoksen henkilöstörakenne

4.13 Rättsväsendets personalstruktur

4.13 Composition of the personnel of judicial system

Oikeusaste Rättsinstans Court instance	Lkm - Antal - Number			%	
	Yht. Totalt Total	Naiset Kvinnor Women	Miehet Män Men	Naiset Kvinnor Women	Miehet Män Men
	Korkein oikeus - <i>Högsta domstolen</i> - Supreme Court				
Presidentti - <i>President</i> - President	1	-	1	-	100
Oikeusneuvokset - <i>Justitieråd</i> - Justice of the Supreme Court	18	6	12	33	67
Korkein hallinto-oikeus - <i>Högsta förvaltningsdomstolen</i> - Supreme Administrative Court					
Presidentti - <i>President</i> - President	1	-	1	-	100
Hallintoneuvokset - <i>Förvaltningsråd</i> - Justice, Supreme Administrative Court	20	6	14	30	70
Hovioikeudet (6kpl) - <i>Hovrätter (6)</i> - Courts of Appeal (6)					
Presidentti - <i>President</i> - President	6	-	6	-	100
Hovioikeudenlaamannit - <i>Hovrättslagmän</i> - Chief Judges of Courts of Appeal	20	4	16	20	80
Hovioikeudenneuvokset - <i>Hovrättsråd</i> - Justice, Court of Appeal	130	50	80	38	62
Kärjäoikeudet (63 kpl) - <i>Tingsrätter (63)</i> - District Courts (63)					
Laamannit - <i>Lagmän</i> - Chief Judges	63	10	53	16	84
Kärjätuomarit - <i>Tingsdomare</i> - Judges	370	135	235	33	67
Hallinto-oikeudet (8kpl) - <i>Förvaltningsdomstolar (8)</i> - Administrative Courts (8)					
Ylituomarit - <i>Överdomare</i> - Chief Justice	8	1	7	13	88
Hallinto-oikeudentuomarit - <i>Förvaltningsrättsdomare</i> - Judges of Administrative C.	127	60	67	47	53
Erityistuomioistuimet - <i>Specialdomstolar</i> - Special Courts	122	40	82	33	67
Vakuutuslainsäätely - <i>Försäkringsdomstol</i> - Insurance Court	61	19	42	31	69
Kansliapäällikkö - <i>Kanslichef</i> - Secretary General	1	1	-	100	-
Ylituomari - <i>Överdomare</i> - Chief Justice	1	-	1	-	100
Laamannit - <i>Lagmän</i> - Chief Judges	3	1	2	33	67
Vakuutuslainsäätelytuomarit - <i>Försäkringsrättsdomare</i> - Judges of Insurance Court	17	6	11	35	65
Muut jäsenet - <i>Övriga ledamöter</i> - Other Members	39	11	28	28	72
Työtuomioistuin - <i>Arbetsdomstol</i> - Labour Court	19	5	14	26	74
Presidentti - <i>President</i> - President	1	-	1	-	100
Työtuomioistuinneuvokset - <i>Arbetsdomstolsråd</i> - Counsellor of Labour Court	1	-	1	-	100
Jäsenet - <i>Ledamöter</i> - Members	14	3	11	21	79
Työtuomioistuinsihteerit - <i>Arbetsdomstolssekreterare</i> - Labour Court Referendaires	3	2	1	67	33
Markkinaoikeus - <i>Marknadsdomstol</i> - Market Court	37	14	23	38	62
Ylituomari - <i>Överdomare</i> - Chief Judge	1	1	-	100	-
Markkinaoikeustuomarit - <i>Marknadsrättsdomare</i> - Market Court Judges	5	2	3	40	60
Muut jäsenet - <i>Övriga ledamöter</i> - Other Members	28	9	19	32	68
Markkinaoikeussihteerit - <i>Marknadsrättssekreterare</i> - Market Court Referendaires	3	2	1	67	33
Vankiloikeus - <i>Fängelsedomstol</i> - Prison Court	5	2	3	40	60
Vh:n pääjohtaja - <i>Fängelsedirektör</i> - Director General of Prison Administration	1	-	1	-	100
Jäsenet - <i>Ledamöter</i> - Members	4	2	2	50	50

Lähde: Valtiokalenteri 2004 - Källa: Statskalender 2004 - Source: Official Directory of Public Officials 2004

4.14 Yliopistojen ja korkeakoulujen johto
4.14 Ledningen vid universitet och högskolor
4.14 University management

Asema Ställning Position	2001		2002	
	Naiset	Miehet	Naiset	Miehet
	Kvinnor	Män	Kvinnor	Män
Kanslerit ¹⁾ - Kanslerer ¹⁾ - Chancellors ¹⁾	1	4	1	4
Rehtorit, vararehtorit ¹⁾ - Rektorer, prorektorer ¹⁾ - Rectors and Vice Rectors ¹⁾	10	46	8	47
Professorit ²⁾ - Professorer ²⁾ - Professors ²⁾	464	1 752	485	1 956

Lähde: ¹⁾ Suomen Valtiokalenteri, ²⁾ Työssäkäynttilasto, Tilastokeskus
 Källa: ¹⁾ Finlands statskalender, ²⁾ Sysselsättningsstatistik, Statistikcentralen
 Source: ¹⁾ Source: Official Directory of Public Officials, ²⁾ Employment statistics, Statistics Finland

4.15 Naisten ja miesten osuus ehdokkaista, äänistä ja valituista kunnallisvaaleissa 1953-2004, %
4.15 Könsfördelningen av kandidater, röster och invalda ledamöter i kommunalvalen 1953-2004, %
4.15 Gender distribution of candidates, votes cast and those elected in municipal elections 1953-2004, %

Vuosi År Year	Äänet Röster Votes		Ehdokkaat Kandidater Candidates		Valitut Invalda Elected	
	Naiset	Miehet	Naiset	Miehet	Naiset	Miehet
	Kvinnor	Män	Kvinnor	Män	Kvinnor	Män
1953	13	87	10	90	7	93
1956	12	88	11	89	7	93
1960	13	87	11	89	8	92
1964	13	87	12	88	8	92
1968	16	84	14	86	11	89
1972	22	78	19	81	15	85
1976	26	74	24	76	18	82
1980	30	70	27	73	22	78
1984	32	68	29	71	25	75
1988	34	66	32	68	27	73
1992	36	64	33	67	30	70
1996	39	61	36	64	31	69
2000	39	61	38	62	34	66
2004	42	58	40	60	36	64

Kunnallisvaaleissa 2004 valittiin 11 966 valtuutettua, joista naisia oli 4 357. - Antalet invalda i kommunalvalet 2004 var 11 966, av vilka 4 357 var kvinnor.
 The total number of elected in 2004 was 11,966, of whom 4,357 were women.

Lähde: Vaalitulostat, Tilastokeskus - Källa: Valstatistiken, Statistikcentralen - Source: Election Statistics, Statistics Finland

4.16 Kunnallishallinnon päätöselinten kokoonpano, sukupuolijakauma, %
4.16 Kommunalförvaltningens beslutande organ, könsfördelning, %
4.16 Composition of municipal decision-making bodies, gender distribution, %

Päätöselin Beslutande organ Decision-making body	1997		2002	
	Naiset	Miehet	Naiset	Miehet
	Kvinnor	Män	Kvinnor	Män
	%	%	%	%

Kunnanvaltuustot - Kommunfullmäktige - Municipal councils

Puheenjohtajat	20	80	23	77	Ordförande - Chairpersons
1. varapuheenjohtajat	17	83	19	81	1. vice ordförande - 1st Vice Chairpersons
2. varapuheenjohtajat	21	79	23	77	2. vice ordförande - 2nd Vice Chairpersons
Jäsenet	32	68	34	66	Medlemmar - Members

Kunnanhallitukset - Kommunstyrelser - Municipal executive boards

Puheenjohtajat	15	85	16	84	Ordförande - Chairpersons
1. varapuheenjohtajat	26	74	34	66	1. vice ordförande - 1st Vice Chairpersons
2. varapuheenjohtajat	37	63	43	57	2. vice ordförande - 2nd Vice Chairpersons
Jäsenet	45	55	45	55	Medlemmar - Members

Lautakunnat¹⁾ - Nämnder¹⁾ - Committees¹⁾

Puheenjohtajat	24	76	Ordförande - Chairpersons
Jäsenet yhteensä	47	53	47	53	Medlemmar - Members
Sosiaali- ja terveystoimi	51	49	50	50	Social- och hälsovård - Social and Health Affairs
Opetus- ja kulttuuritoimi	49	51	50	50	Utbildning och kultur - Education and Culture
Yhdyskuntapalvelut	44	56	44	56	Samhälleliga tjänster - Community Services
Muiden palvelujen lautakunnat	44	56	45	55	Andra tjänster - Other Services

.. = ei tietoa - .. = ingen uppgift - .. = data not available

¹⁾ Vain ne lautakunnat, jotka ovat olleet samoja kyseisinä vuosina - ¹⁾ Inkl. bara de nämnder som varit identiska under dessa år.
¹⁾ Only includes committees that were identical in the years concerned.

Lähde: Suomen Kuntaliitto - Källa: Finlands kommunförbund - Source: The Association of Finnish Local and National Authorities

4.17 Aluehallinnon johtajat

4.17 Direktörer inom regionalförvaltningen

4.17 Managers in regional administration

Alue, johtajat, vuosi Region, direktörer, år Area, managers, year	Lkm - Antal - Number			%		
	Yhteensä	Naiset	Miehet	Yhteensä	Naiset	Miehet
	Totalt	Kvinnor	Män	Totalt	Kvinnor	Män
	Total	Women	Men	Total	Women	Men

Kunnat ja kaupungit - Kommuner och städer - Municipalities

Kunnan/kaupunginjohtajat ¹⁾ - Kommun-/stadsdirektörer ¹⁾ - Municipal managers ¹⁾

2000	452	34	418	100	8	92
2001	448	33	415	100	7	93
2003	446	46	400	100	10	90

Läänit ²⁾ - Län ²⁾ - Provinces ²⁾

Maaherrat - Landshövdingar - Governors

2000	6	3	3	100	50	50
2003	6	3	3	100	50	50

Lännen johtoryhmät - Ledningsgrupper för länen - Management groups

2000	51	18	33	100	35	65
2003	61	27	34	100	44	56

Maakunnat ³⁾ - Landskap ³⁾ - Regions ³⁾

Maakuntajohtajat (ml. Ahvenanmaa) - Landskapsdirektörer (inkl. Åland) - Directors of Regional Councils (incl. Åland)

2000	20	1	19	100	5	95
2003	20	1	19	100	5	95

Muu paikallistason johto ⁴⁾ - Annan ledning på regional nivå ⁴⁾ - Other local level management ⁴⁾

TE-keskusten johto - Ledning för TE-centraler - Employment and Economic Development Centres

2000	15	4	11	100	27	73
2003	15	3	12	100	20	80

Ympäristökeskusten johto - Ledningen för miljöcentraler - Regional Environment Centres

2000	13	3	10	100	23	77
2003	13	3	10	100	23	77

Valtion piiri- ja paikallishallinnon johto ⁵⁾ - Ledningen för statens distrikts- och lokalförvaltning ⁵⁾ - Central government's regional and local administration ⁵⁾

1995	941	229	712	100	24	76
2000	625	121	504	100	19	81

¹⁾ Lähde: Suomen Kuntaliitto, ei vuoden vaihteen tieto (ml va, vs ja vt, pl apulaiskaupunginjohtajat) - Källa: Finlands Kommunförbund, uppgiften avser inte årsskiftet - Source: Association of Finnish Local and Regional Authorities, data do not relate to turn-of-the-year.

²⁾ Lähde: Lääninhallitukset - Källa: Länsstyrelser - Source: State Provincial Offices

³⁾ Lähde: Maakuntaliitot - Källa: Landskapsförbund - Source: Finnish Regional Councils

⁴⁾ Lähde: Ympäristöhallinto ja TE-keskukset - Källa: Miljöförvaltningen och TE-centralerna (Arbetskrafts- och näringscentralerna)

Source: Environmental Administration Employment and Economic Development Centres

⁵⁾ Lähde: Työssäkäyntitilasto, Tilastokeskus, ammattiluokitus 2001, Julkinen sektori - Källa: Sysselsättningsstatistik, Statistikcentralen,

Yrkesklassificering 2001, den offentliga sektorn - Source: Employment Statistics, Statistics Finland Classification of occupations 2001, Public sector.

4.18 Poliittiset puolueet

4.18 Politiska partier

4.18 Political parties

4.18A Puheenjohtajat, varapj:t ja puoluesihteerit

4.18A Ordförande, vice ordförande och partisekreterare

4.18A Chairpersons, Vice Chairpersons and Party Secretaries

Puolue Parti Party	2000				2003				2004			
	Naiset Kvinnor Women	Miehet Män Men	Pj Ordf. Chair	Puolue siht. Partisekr. Pty. Sec. ²⁾	Naiset Kvinnor Women	Miehet Män Men	Pj Ordf. Chair	Puolue siht. Partisekr. Pty. Sec. ²⁾	Naiset Kvinnor Women	Miehet Män Men	Pj Ordf. Chair	Puolue siht. Partisekr. Pty. Sec. ²⁾
Sosialidemokraattinen puolue	1	2	M	M	2	1	M	M	2	1	M	M
Suomen keskusta	3	1	N	M	2	2	N	M	2	2	M	M
Kansallinen kokoomus ¹⁾	2	2	M	M	1	3	M	M	2	2	M	M
Vasemmistoliitto	1	2	N	M	2	1	N	M	2	1	N	M
Vihreä liitto ¹⁾	3	1	N	M	2	2	M	M	2	2	M	M
Ruotsal. kansanpuolue ¹⁾	2	2	M	M	2	2	M	M	2	2	M	M
Kristillisdemokraatit	1	2	M	N	1	2	M	N	1	2	M	N
Yhteensä, lkm - Totalt, antal												
Total, number	13	12		7	12	13		7	13	12		7
Sukupuolijakauma, % - Könsfördelning, %			N%	N%			N%	N%			N%	N%
Gender distribution, %	52	48	43	14	48	52	29	14	52	48	14	14

¹⁾ Puoluesihteerit eivät kuulu puoluehallitukseen. - Partisekreterarna hör inte till partistyrelsen. - Party secretaries are not members of executive boards.

²⁾ Puoluesihteerin sukupuoli: - Partisekreterarens könstillhörighet: - Sex of party secretary: N = Nainen, Kvinna, Woman M = Mies, Man, Man

4.18B Puoluehallituksen kaikki jäsenet

4.18B Alla medlemmar av partistyrrelsen

4.18B All members of Executive Board

Puolue Parti Party	2000				2003				2004			
	Lkm - Antal - No.		%		Lkm - Antal - No.		%		Lkm - Antal - No.		%	
	Naiset Kvinnor Women	Miehet Män Men	Naiset Kvinnor Women	Miehet Män Men	Naiset Kvinnor Women	Miehet Män Men	Naiset Kvinnor Women	Miehet Män Men	Naiset Kvinnor Women	Miehet Män Men	Naiset Kvinnor Women	Miehet Män Men
Sosialidemokraattinen puolue	5	9	36	64	7	10	41	59	8	10	44	56
Suomen keskusta	9	27	25	75	10	25	29	71	9	28	24	76
Kansallinen kokoomus ¹⁾	8	15	35	65	7	16	30	70	3	19	14	86
Vasemmistoliitto	6	6	50	50	6	7	46	54	6	7	46	54
Vihreä liitto ¹⁾	7	5	58	42	7	5	58	42	6	6	50	50
Ruotsal. kansanpuolue ¹⁾	13	16	45	55	14	15	48	52	12	17	41	59
Kristillisdemokraatit	7	14	33	67	3	18	14	86	10	12	45	55
Yhteensä, lkm - Totalt, antal -												
Total, number	55	92	37	63	54	96	36	64	54	99	35	65

4.18C Puoluevaltuuston (tai vast.) pj ja vpj:t

4.18C Ordförande och viceordföranden vid partifullmäktige (el. mots.)

4.18C Chairpersons and Vice Chairpersons of Party Councils

Puolue Parti Party	2003			2004		
	Naiset Kvinnor Women	Miehet Män Men	Pj:n sukupuoli Ordf., kön Chair, gender	Naiset Kvinnor Women	Miehet Män Men	Pj:n sukupuoli Ordf., kön Chair, gender
	Sosialidemokraattinen puolue	1	2	M	1	2
Suomen keskusta ³⁾		
Kansallinen kokoomus	1		N	1		N
Vasemmistoliitto	1	2	N	2	1	N
Vihreä liitto	2	1	N	2	1	N
Ruotsalainen kansanpuolue ⁴⁾	-	-	-	-	-	-
Kristillisdemokraatit	1	1	M	1	1	M
Yhteensä, lkm - Totalt, antal -						
Total, number	6	6		7	5	
Sukupuolijakauma, % - Könsfördelning, %			N%			N%
Gender distribution, %	50	50	60	58	42	60

4.18D Puoluevaltuuston (tai vastaavan) kaikki jäsenet

4.18D Alla medlemmar i partifullmäktige (el. mots.)

4.18D All members of Party Council or equivalent

Puolue Parti Party	2000				2003				2004			
	Lkm - Antal - No.		%		Lkm - Antal - No.		%		Lkm - Antal - No.		%	
	Naiset Kvinnor Women	Miehet Män Men	Naiset Kvinnor Women	Miehet Män Men	Naiset Kvinnor Women	Miehet Män Men	Naiset Kvinnor Women	Miehet Män Men	Naiset Kvinnor Women	Miehet Män Men	Naiset Kvinnor Women	Miehet Män Men
Sosialidemokraattinen puolue	25	35	42	58	27	33	45	55	26	35	43	57
Suomen keskusta ³⁾	57	75	43	57	58	76	43	57	54	80	40	60
Kansallinen kokoomus	28	33	46	54	28	32	47	53	26	35	43	57
Vasemmistoliitto	24	34	41	59	24	34	41	59	22	33	40	60
Vihreä liitto	16	19	46	54	18	18	50	50	18	18	50	50
Ruotsalainen kansanpuolue ⁴⁾	-	-	-	-	-	-	-	-	-	-	-	-
Kristillisdemokraatit	30	30	50	50	30	30	50	50	31	29	52	48
Yhteensä, lkm - Totalt, antal -												
Total, number	180	226	44	56	185	223	45	55	177	230	43	57

¹⁾ Puoluesihteerit eivät kuulu puoluehallitukseen. - Partisekreterarna hör inte till partistyrrelsen. - Party secretaries are not members of executive boards.

³⁾ Keskustan puoluevaltuuston puheenjohtaja ja vpj:t valitaan aina kokouskohtaisesti. - Ordföranden och viceordförandena för centerpartiets partifullmäktige väljs alltid separat för varje möte. - In the Centre Party, Party Council Chair and Vice Chairs are elected separately for each meeting.

⁴⁾ Ei puoluevaltuustoa - Inget partifullmäktige - No Party Council

Lähde: Puolueet - Källa: Politiska partier - Source: Political Parties

4.19 Työntajakeskusjärjestö (Elinkeinoelämän keskusliitto)

4.19 Centrala arbetsgivarorganisationer (Finlands Näringsliv EK)

4.19 Central employer organisations

	2005	
	Lkm Antal Number	%
Naiset - Kvinnor - Women		
Hallituksen puheenjohtaja ja varapuheenjohtajat - Styrelseordförande och vice ordförande - Presiding Officers	-	-
Hallituksen jäsenet ja varajäsenet - Styrelsemedlemmar och suppleanter - Board Members	4	6
Edustajisto - Medlemmar - Members	20	9
Miehet - Män - Men		
Hallituksen puheenjohtaja ja varapuheenjohtajat - Styrelseordförande och vice ordförande - Presiding Officers	4	100
Hallituksen jäsenet ja varajäsenet - Styrelsemedlemmar och suppleanter - Board Members	62	94
Edustajisto - Medlemmar - Members	211	91
Yhteensä - Totalt - Total		
Hallituksen puheenjohtaja ja varapuheenjohtajat - Styrelseordförande och vice ordförande - Presiding Officers	4	100
Hallituksen jäsenet ja varajäsenet - Styrelsemedlemmar och suppleanter - Board Members	66	100
Edustajisto - Medlemmar - Members	231	100

Lähde: Elinkeinoelämän keskusliitto (2005 tammikuu) - Källa: Finlands näringsliv EK (2005 januari) - Source: Confederation of Finnish Industries EK (2005 January)

4.20 Palkansaajakeskusjärjestöt (Akava, SAK, STTK)

4.20 Centrala löntagarorganisationer (Akava, FFC, STTK)

4.20 Central employee organisations

	Vuosi - År - Year					
	1995-97		2000		2003 ¹⁾	
	Lkm Antal Number	%	Lkm Antal Number	%	Lkm Antal Number	%
Naiset - Kvinnor - Women						
Puheenjohtajisto - Styrelseordförande - Presiding Officers	4	24	4	24
Hallitusten jäsenet - Styrelsemedlemmar - Board Members	18	29	16	25	16	25
Jäsenliittojen puheenjohtajisto - Ordförande för medlemsorganisationer - Presiding Officers of member associations			58	31	54	31
Jäsenistö - Medlemmar - Members	1 111 300		53 1 129 000	54	1 135 900	53
Miehet - Män - Men						
Puheenjohtajisto - Styrelseordförande - Presiding Officers	13	76	13	76
Hallitusten jäsenet - Styrelsemedlemmar - Board Members	44	71	47	75	47	75
Jäsenliittojen puheenjohtajisto - Ordförande för medlemsorganisationer - Presiding Officers of member associations			130	69	119	69
Jäsenistö - Medlemmar - Members	974 600	47	981 000	46	993 400	47
Yhteensä - Totalt - Total						
Puheenjohtajisto - Styrelseordförande - Presiding Officers	17	100	17	100
Hallitusten jäsenet - Styrelsemedlemmar - Board Members	62	100	63	100	63	100
Jäsenliittojen puheenjohtajisto - Ordförande för medlemsorganisationer - Presiding Officers of member associations			188	100	173	100
Jäsenistö - Medlemmar - Members	2 085 900	100	2 110 000	100	2 129 300	100

.. Ei tietoa käytettävissä tai liian epävarma esitettäväksi - .. Uppgift ej tillgänglig eller alltför osäker för att anges -
.. Data not available or too uncertain for presentation

Akava = Akava - Confederation of Unions for Academic Professionals in Finland
SAK = Finlands fackförbunds centralorganisation, FFC - Central Organisation of Finnish Trade Unions
STTK = Tjänstemannacentralorganisationen STTK - Finnish Confederation of Salaried Employees

¹⁾ 2003 helmikuu - 2003 februari - 2003 February

Lähde: Palkansaajakeskusjärjestöt - Källa: Centrala löntagarorganisationer - Source: Central Employee Organisations

4.21 50 suurimman pörssiyrityksen johtokunnan jäsenet ja puheenjohtajat

4.21 Styrelseordförande och styrelsemedlemmar i de 50 största börsbolagen

4.21 Chairs and Members of Executive Boards of the 50 largest listed companies

Johtotaso Ledningsnivå Level of management	2002 ¹⁾				2003 ²⁾			
	52 yritystä - 52 företag - 52 firms				50 yritystä - 50 företag - 50 firms			
	Lkm - Antal - No.		%		Lkm - Antal - No.		%	
	Naiset Kvinnor Women	Miehet Män Men	Naiset Kvinnor Women	Miehet Män Men	Naiset Kvinnor Women	Miehet Män Men	Naiset Kvinnor Women	Miehet Män Men
Johtokunnan pj - Direktionsordf. - Chair of Executive Board	1	49	2	98
Johtokunta/Hallitus - Direktion/Styrelse - Executive Board	38	401	9	91	43	365	11	90
Hallitus - Styrelse - Board of Directors	27	330	8	92				
Yhteensä - Totalt - Total	65	731			43	365		

1) Lähde: Helsingin Sanomat 6.1.2003 - Källa: Helsingin Sanomat 6.1.2003, dagstidning - Source: Helsingin Sanomat daily newspaper, 6 Jan. 2003

Eräiden EU-maiden vertailu 2003 ²⁾ - Jämförelse mellan vissa EU-länder år 2003 - Comparison between certain EU Countries in 2003

50 suurimman pörssiyrityksen johtokuntien jäsenistä naisten osuus, % vuonna 2003

Kvinnliga styrelsemedlemmar i de 50 största börsbolagen år 2003, %

The proportion of women and men among members of executive boards of the top 50 firms publicly quoted on the national stock exchange.

ylli 9 % naisia andelen kvinnor 9 procent eller mer share of women 9 per cent or over	Suomi - Finland - Finland (10,5 %) Ruotsi - Sverige - Sweden (9,7 %) Iso-Britannia - Storbritannien - Great Britain (9,0 %)
ylli 6 % naisia andelen kvinnor 6 procent eller mer share of women 6 per cent or over	Luxemburg (8,4 %) Irlanti (7,4 %) Kreikka (6,2 %)
alle 6 % naisia andelen kvinnor mindre än 6 procent share of women under 6 per cent	Itävalta (4,2 %) Espanja (1,4 %) Italia (1,3 %) Saksa (0,9 %)

2) Lähde - Källa - Source: Review of the implementation by the Member States and the EU institutions of the Beijing Platform for Action. Draft Council Conclusions/Indicators on "The Representation of Women and Men in Economic Decision-making Centres" put forward by the Italian EU Presidency. 18.11.2003

4.22 100 suurimman suomalaisen pörssiyrityksen hallitukset

4.22 Styrelser i de 100 största finländska börsbolagen

4.22 Boards of directors of the 100 largest listed Finnish companies

Hallitus, vuosi Styrelse, år Board of directors, year	Lkm - Antal - No.		%	
	Naiset Kvinnor Women	Miehet Män Men	Naiset Kvinnor Women	Miehet Män Men
	Hallitus - Styrelse - Board of directors 2002	65	587	10
Hallitus - Styrelse - Board of directors 2003	72	580	11	89
Hallitus - Styrelse - Board of directors 2004	82	570	13	87

Lähde: Talouselämä 7.4.2004 - Källa: Ekonomitidskriften Talouselämä, 7.4.2004 - Source: Talouselämä business periodical, 7 April 2004

4.23 Naisten ja miesten %-osuudet pörssiyritysten, valtion liikelaitosten ja valtionyritysten hallituksissa

4.23 Andelen (%) kvinnor och män i styrelser i börsbolag, statens affärsverk och statsbolag

4.23 Proportion (%) of women and men in boards of directors of listed companies, state owned companies and state enterprises

Yhtiö Bolag Company	Naiset Kvinnor Women	Miehet Män Men	Yhteensä Totalt Total
Kaikki pörssiyritykset - Alla börsbolag - All listed companies	8	92	100
¹⁾ Päälistan pörssiyritykset - Börsbolag på huvudlistan - Companies on main list	11	89	100
30 suurinta pörssiyritystä - De 30 största börsbolagen - The 30 largest listed companies	29	71	100
Valtionyritykset - Statsbolag - State owned companies	31	69	100
Valtion liikelaitokset - Statens affärsverk - State enterprises	34	66	100

Lähde: STM, Tasa-arvoyksikkö, elokuu 2004; ¹⁾ Kauppalehti, lokakuu 2004

Källa: Social- och hälsoministeriet, Jämställdhetsenheten, augusti 2004; ¹⁾ Ekonomitidskriften Kauppalehti, oktober 2004

Source: Ministry of social affairs and health, Unit for gender equality, August 2004; ¹⁾ Kauppalehti business periodical, October 2004

4.24 Tasa-arvosuunnitelmat työpaikoilla

4.24 Jämställdhetsplaner på arbetsplatserna

4.24 Gender equality plans at workplaces

4.24A Työolotutkimuksessa 2003 kysyttiin palkansaajilta

4.24A I undersökningen om arbetsförhållanden 2003 tillfrågades löntagarna

4.24A In the 2003 Quality of Work Life Survey employees were asked

Onko työpaikallanne laadittu tasa-arvosuunnitelma Har en jämställdhetsplan utarbetats på Er arbetsplats Has a gender equality plan been drawn up at your workplace	% ¹⁾		
	Naiset Kvinnor Women	Miehet Män Men	Yhteensä Totalt Total
Kyllä - Ja - Yes	12	13	12
Ei - Nej - No	67	58	63
Ei osaa sanoa - Kan inte säga - Cannot say	16	19	17
Ei sovi - Icke tillämplig - Not applicable	6	10	8

Oletteko havainnut erityisiä toimia työpaikallanne sukupuolten tasa-arvon edistämiseksi Har Ni lagt märke till om särskilda åtgärder har vidtagits på Er arbetsplats för att främja jämställdheten Have you noticed that any special measures have been taken at your workplace to advance gender equality	Kyllä-vastausten osuus, % Andelen ja-svar, % Share of "yes" -answers, %		
	Naiset Kvinnor Women	Miehet Män Men	Yhteensä Totalt Total
Laadittu tasa-arvosuunnitelma ¹⁾ - En jämställdhetsplan har utarbetats ¹⁾ - Gender equality plan has been drawn up ¹⁾	12	13	12
Pyritty pienentämään sukupuolten välisiä palkkaeroja - Man har försökt minska löneskillnaderna mellan könen - Measures have been taken to decrease pay differentials between sexes	16	25	21
Kannustettu miehiä perhevapaiden käyttöön - Man har uppmuntrat männen att utnyttja familjeledighet Men have been encouraged to take family leaves	14	16	15
Edistetty oikeudenmukaista työnjakoa sukupuolten välillä - Man har främjat en rättvis arbetsfördelning mellan könen - Equal division of work between sexes has been promoted	30	35	32

Lähde: Uhkia ja mahdollisuuksia. Työolotutkimusten tuloksia 1977-2003. 2004 Tilastokeskus.

Källa: Hot och möjligheter, Resultat från undersökningen om arbetsförhållanden 1977-2003. Statistiska centralen 2004 (bara på finska)
Source: Threats and possibilities. Findings from Quality of Work Life Surveys 1977-2004 (in Finnish only) Statistics Finland 2004

4.24B Tasa-arvovaltuutetun selvitys työpaikkojen tasa-arvosuunnitelmista, kesä 2002

4.24B Jämställdhetsombudsmannens utredning om jämställdhetsplanerna på arbetsplatserna, sommaren 2002

4.24B Gender Equality Ombudsman's report on equality plans at workplaces, summer 2002

Vastaus Svar Answer	% vastanneista ¹⁾ % av de personer som svarat ¹⁾ % of those who answered ¹⁾
On tasa-arvosuunnittelua - Jämställdhetsplaner Yes, have gender equality planning	27
Ei ole tasa-arvosuunnittelua - Inga jämställdhetsplaner No, does not have gender equality planning	73

N= 133 työyhteisöä - N= 133 arbetsplatser - N= 133 work places

Tasa-arvosuunnittelun muoto Form av jämställdhetsplanering Form of gender equality planning	% niistä, joilla on tasa-arvosuunnittelua ²⁾ % av dem som haft jämställdhetsplanering ²⁾ % of those with gender equality planning ²⁾
Erillinen tasa-arvosuunnitelma - Separat jämställdhetsplan Separate gender equality plan	42
Osana muuta suunnittelua - Som en del av annan planering Part of other planning	55
Ei tietoa - Uppgifter saknas Not known	3

Lähde: Suunnitelmista tekoihin. Tasa-arvovaltuutetun selvitys tasa-arvosuunnitelmista työpaikoilla. Tasa-arvovaltuutetun toimisto, STM - Källa: Från planer till förverkligande. Jämställdhetsombudsmannens utredning om jämställdhetsplanering på arbetsplatserna. Jämställdhetspublikationer 2003:1 (bara på finska). Jämställdhetsombudsmannens byrå, SHM - Source: From plans to action (in Finnish only).
Report of the Gender Equality Ombudsman on gender equality plans at workplaces. Gender Equality Publications 2003:1. Office of the Gender Equality Ombudsman, Ministry of Social Affairs and Health

¹⁾ Laskettu vähintään 30 hengen työpaikoilla työskentelevien vastauksista. - ¹⁾ Utråknats av svaren från arbetsplatser med minst 30 anställda
¹⁾ Percentage of wage earners working at a workplace with at least 30 employees.

²⁾ Otos 200 työpaikkaa, joissa vähintään 30 työntekijää. 90 % vastanneista työpaikoista oli yksityisellä, 10 % julkisella sektorilla.

²⁾ Utråknats av svaren från arbetsplatser med minst 30 anställda. 90 % av arbetsplatserna var inom den privata och 10 % inom den offentliga sektorn.

²⁾ Sample of 200 workplaces with at least 30 employees of which 90% were in the private sector and 10% in the public sector.

5 AJANKÄYTTÖ - TIDSANVÄNDNING - TIME USE

5.1 Palkalliseen ja palkattomaan työhön käytetty aika, keskimäärin tunteja viikossa, 15 vuotta täyttänyt väestö 1999/2000

5.1 Tid som använts för betalt och obetalt arbete, timmar i medeltal i veckan, befolkningen som fyllt 15 år 1999/2000

5.1 Time spent on paid and unpaid work, average number of hours per week, population aged 15 and over in 1999/2000

Toiminta Aktivitet Activity	Tuntia/viikko - Timmar per vecka - Hours per week			
	Yhteensä Totalt Totalt		Perheessä alle 7-v. lapsia Barn under 7 år i familjen With children aged under 7	
	Naiset Kvinnor Women	Miehet Män Men	Naiset Kvinnor Women	Miehet Män Men
	Palkkatyö - Betalt arbete - Paid work	17	26	17
Palkaton työ - Obetalt arbete - Unpaid work	28	18	44	22
Muu toiminta - Annat aktiviteter - Other activities	123	124	107	107
Yhteensä - Totalt - Total	168	168	168	168

Lähde: Ajankäyttötutkimus - Källa: Tidsanvändningsundersökningen - Source: Time Use Survey

5.2 Naisten ja miesten eri tyyppisiin kotitöihin käyttämä aika 1999/2000

5.2 Den tid kvinnor och män använder för olika typer av hushållsarbeten år 1999/2000

5.2 Time used by women and men for certain types of domestic work in 1999/2000

Kotityö Hushållsarbete Home work	Minuuttia/vrk Minuter/dygn Minutes/day	
	Naiset Kvinnor Women	Miehet Män Men
	Ruuan valmistaminen - Matlagning - Food preparation	49
Ostokset ja asiointi - Inköp och uträttande av ärenden - Shopping and services	43	35
Silvous - Städning - Cleaning	39	16
Lastenhoito - Barnavård - Childcare	24	10
Vaatehuolto - Klädvård - Care for textiles	20	2
Pihan ja eläinten hoito - Skötsel av gård och djur - Gardening and pet care	14	13
Astianpesu - Diskning - Dish washing	14	4
Toisen kotitalouden auttaminen - Hjälp till annat hushåll - Help to other households	10	10
Korjaus- ja rakennustyöt - Reparations- och byggarbeten - Construction and repairs	3	12
Lämmitys ja vesihuolto - Uppvärmning och vattenförsörjning - Heating and water	3	10
Kulkuneuvojen korjaus ja huolto - Reparation och underhåll av färdmedel - Maintenance and repair of vehicles	1	6

Lähde: Ajankäytön muutokset 1990-luvulla - Källa: Förändringar i tidsanvändning under 1990-talet (på finska och engelska)
Source: Time Use Changes in Finland through the 1990s

5.3 Kotitöitä koskeva vastuunjako kahden huoltajan perheissä, joissa on alle 18-vuotiaita lapsia; kuka useimmiten vastuussa?

5.3 Ansvarsfördelning beträffande hushållsarbeten i familjer med två försörjare och barn under 18 år; vem är oftast ansvarig?

5.3 Division of responsibilities for domestic work in two-supporter families with children aged under 18 ; who is mainly responsible?

Kotityö, josta vastuussa Hushållsarbete som man är ansvarig för Domestic work which one is responsible for	Vuosi – År – Year								
	2004			2001			1998		
	Useimmiten vastuussa oleva vanhempi, % – Förälder som oftast ansvarig, % – Parent most often responsible, %								
	Äiti Mor Mother	Äiti ja isä yhtä paljon Mor och far lika mycket Mother and father equally	Isä Far Father	Äiti Mor Mother	Äiti ja isä yhtä paljon Mor och far lika mycket Mother and father equally	Isä Far Father	Äiti Mor Mother	Äiti ja isä yhtä paljon Mor och far lika mycket Mother and father equally	Isä Far Father
Pyykinpesu	83	13	4	87	10	3	80	15	4
Silitys	79	10	6	77	12	6	84	11	3
Ruuanlaitto arkisin	68	17	14	70	17	12	70	19	10
Astianpesu	51	34	12	51	35	11	51	35	11
Siivous	49	42	7	49	43	6	52	38	8
Yht.pito päiväkotiin tai kouluun	42	36	5	37	40	5	31	40	5
Lastenhoito	40	52	2	47	47	2	39	54	2
Läksyjenteon huolehtiminen	38	41	8	37	44	7	35	39	5
Päivittäisosokset	36	39	24	39	42	18	43	35	21
Kodin taloutta koskeva hoito	26	38	35	-	-	-	-	-	-
Seurustelu lasten kanssa	22	68	4	24	69	5	18	69	6
Lasten kuljettaminen päiväkotiin tai kouluun	21	23	14	23	24	17	17	26	15
Lasten kuljettaminen harrastuksiin	17	30	25	18	30	28	16	28	26
Lemmikkieläimen hoito	12	19	8	16	18	10	14	22	7
Kulkuneuvojen hoito	2	4	91	2	3	93	2	4	91
Muu hoolto, korjaus tai rakentaminen	1	10	88	2	14	82	3	11	83

Kotityö, josta vastuussa	Hushållsarbete som man är ansvarig för	Domestic work which one is responsible for
Pyykinpesu	Tvättning	Laundry
Silitys	Strykning	Ironing
Ruuanlaitto arkisin	Måltagning vardagar	Cooking on weekdays
Astianpesu	Diskning	Dish washing
Siivous	Städning	Cleaning
Yhteydenpito päiväkotiin tai kouluun	Kontakter till daghem eller skola	Contacts with day nursery or school
Lastenhoito	Barnvård	Taking care of children under school age
Läksyjenteon huolehtiminen	Övervakning av läxläsning	Supervising children's homework
Päivittäisosokset	Dagliga inköp	Daily shopping
Kodin taloutta koskeva hoito	Skötsel av hemmets ekonomi	Management of household finances
Seurustelu lasten kanssa	Umgänge med barnen	Socialising with children
Lasten kuljettaminen päiväkotiin tai kouluun	Transport av barnen till daghem eller skola	Taking children to day nursery or school
Lasten kuljettaminen harrastuksiin	Transport av barnen till hobbyer	Taking children to hobby activities
Lemmikkieläimen hoito	Skötsel av sällskapsdjur	Taking care of family's pet
Kulkuneuvojen hoito	Underhåll av färdmedel	Maintenance of vehicles
Muu hoolto, korjaus tai rakentaminen	Övrigt underhåll, reparation eller byggande	Other maintenance, repair or construction work

Lähde: Tasa-arvobarometri 2004 - Källa: Jämställdhetsbarometer 2004 (på finska och engelska) - Source: The Gender Barometer 2004

Termejä

Termer

Terms

Maakunnat

Landskap

Regions

Koko maa - Hela landet - Whole country

Manner-Suomi - Fasta Finland - Mainland Finland

Uusimaa - Nyland - Uusimaa

Itä-Uusimaa - Östra Nyland - Itä-Uusimaa

Varsinais-Suomi - Egentliga Finland - Varsinais-Suomi

Satakunta - Satakunta - Satakunta

Kanta-Häme - Egentliga Tavastland - Kanta-Häme

Pirkanmaa - Birkaland - Pirkanmaa

Päijät-Häme - Päijänne-Tavastland - Päijät-Häme

Kymenlaakso - Kymmenedalen - Kymenlaakso

Etelä-Karjala - Södra Karelen - South Karelia

Etelä-Savo - Södra Savolax - Etelä-Savo

Pohjois-Savo - Norra Savolax - Pohjois-Savo

Pohjois-Karjala - Norra Karelen - North Karelia

Keski-Suomi - Mellersta Finland - Central Finland

Etelä-Pohjanmaa - Södra Österbotten - South Ostrobothnia

Pohjanmaa - Österbotten - Ostrobothnia

Keski-Pohjanmaa - Mellersta Österbotten - Central Ostrobothnia

Pohjois-Pohjanmaa - Norra Österbotten - North Ostrobothnia

Kainuu - Kajanaland - Kainuu

Lappi - Lappland - Lapland

Ahvenanmaa - Åland

Koulutusalat

Utbildningsområden

Fields of education

Yleissivistävä koulutus - Allmänbildande utbildning - General education

Kasvatustieteellinen ja opettajan koulutus - Pedagogisk utbildning och lärarutbildning - Education

Humanistinen ja taldealan koulutus - Humanistisk utbildning och konstutbildning - Humanities and arts

Kaupallinen ja yhteiskuntatiet. koulutus - Utbildning inom handel och samhällsvetenskaper - Social sciences, business and law

Luonnontieteellinen koulutus - Naturvetenskaplig utbildning - Science

Tekniikan koulutus - Teknisk utbildning - Engineering, manufacturing and construction

Maa- ja metsätalouden koulutus - Utbildning inom jord- och skogsbruk - Agriculture

Terveys- ja sosiaalialan koulutus - Utbildning inom hälso- och socialvård - Health and welfare

Palvelualojen koulutus - Utbildning inom servicebranscher - Services

Muu tai tuntematon koulutusala - Annat eller okänt utbildningsområde - Not known or unspecified

Huom. 15 vuotta täyttänyt väestö = perusasteen tutkinnon suorittanut väestö.

Obs. Befolkningen som fyllt 15 år = befolkningen som avlagt examen.

N.B. Population aged 15 years and over = population with qualifications.

Toimialat

Näringsgrenar

Industries

A Maatalous, riihtalouden ja metsätalous - Jordbruk, jakt och skogsbruk - Agriculture, hunting and forestry

B Kalatalous - Fiske - Fishing

C Mineraalien kalvu - Gruvdrift och utvinning av mineral - Mining and quarrying

D Teollisuus - Tillverkning - Manufacturing

E Sähkö-, kaasua- ja vesihuolto - El-, gas- och vattenförsörjning - Electricity, gas and water supply

F Rakentaminen - Byggnadsverksamhet - Construction

G Tukku- ja vähittäiskauppa; moottorajoneuv. sekä henk.koht. ja kotital.esineiden korjaus - Parti- och detaljhandel; reparation av motorfordon, hushållsartiklar och personliga artiklar - Wholesale and retail trade; repair of motor vehicles, motorcycles and personal and household goods

H Majointus- ja ravitsemistoiminta - Hotell- och restaurangverksamhet - Hotels and restaurants

I Kuljetus, varastointi ja tietoliikenne - Transport, magasinering och kommunikation - Transport, storage and communication

J Raholustoiminta - Finansiell verksamhet - Financial intermediation

K Kiinteistö-, vuokraus- ja tutkimuspalvelut; liike-elämän palvelut - Fastighets-, uthyrings- och forskningsverksamhet, företagstjänster - Real estate, renting and business activities

L Julkinen hallinto ja maanpuolustus; pakollinen sosiaalivakuutus - Offentlig förvaltning och försvar; obligatorisk socialförsäkring - Public administration and defence; compulsory social security

M Koulutus - Utbildning - Education

N Terveydenhuolto- ja sosiaalipalvelut - Hälso- och sjukvård, sociala tjänster - Health and social work

O Muut yhteiskunnalliset ja henkilökohtaiset palvelut - Andra samhällsrelaterade och personliga tjänster - Other community, social and personal services activities

P Työnantajajakotiloudet - Företagsarbete i hushåll - Private households with employed persons

Q Kansainväliset järjestöt ja ulkomaiset edustustot - Internationella organisationer och utländska beskickningar - Extra-territorial organisations and bodies

Toimialaluokitus TOL 2002 – Näringsgrensindelningen TOL 2002 – Standard Industrial Classification TOL 2002

Ammatit

Yrken

Occupations

Asiantuntijaohajat Johdon sihteerit, osastosihteerit ym.	<i>Chefer för särskilda funktioner Ledningssekreterare, avdelningssekreterare m.fl. Chefer i organisationer Fastighetsskötare Timmermän Maskinmontörer och -reparatörer Experter inom maskinteknik Specialister inom maskinteknik Hemhjälpare, personliga assistenter m.fl. Jordbrukare, husdjursuppfödare, exkl. jordbruksavbytare Fordonförare Annan eller okänd Övrig kontorspersonal Försäljare och varudemonstratörer Affärsföreståndare Försäljningsförhandlare, -representanter och -sekreterare Primärskötare och närvårdare Lektorer och timlärare i grundskola och gymnasium Chefer för småföretag Daghembiträden, familjedagvårdare m.fl. Generaldirektörer och verksamhetsdirektörer Godshanterare, lagerarbetare m.fl. Sjukhus- och vårdbiträden Sjukskötare Smeder, verkstygsmakare och maskinställare Sekreterare Städare Specialister inom husbyggnad Serveringspersonal Datspecialister Drift- och verksamhetschefer</i>	Other specialist managers Administrative secretaries and related associate professionals Senior officials of special-interest organisations Building caretakers Carpenters and joiners Machinery mechanics and fitters Mechanical engineering technicians Mechanical engineers Home care assistants, personal care assistants Skilled agricultural workers, animal producers, excl. farmer's locums Motor vehicle drivers Other or unknown Other office clerks Shop, stall & market sales persons and demonstrators Shop managers Technical and commercial sales representatives Practical nurses Secondary education teaching professionals Managers of small enterprises Kindergarten assistants, private childminders Directors and chief executives Transport labourers and freight handlers Assistant nurses and hospital ward assistants Nurses Blacksmiths, tool-makers and related trades workers Secretaries Cleaners Building construction technicians Waiters, waitresses and bartenders Computing professionals Production and operations managers
Järjestöjen johtajat Kiinteistöhuoltomiehet Kirvesmiehet Koneasentajat ja -korjaajat Konetekniikan asiantuntijat Konetekniikan erityisasiantuntijat Kotiavustajat, henk.koht. avustajat ym. Maanvilj., eläintenkasvatt., pl. maatalouslomittajat Moottoriajoneuvojen kuljettajat Muu tai tuntematon Muut toimistotyöntekijät Myyjät ja tuote-esittelijät Myyvälänhoitajat Myyntineuvottelijat, -edustajat ja -sihteerit Perushoitajat ja läihhoitajat Peruskoulun ja lukion lehtorit ja tuntiopettajat Pienyritysten johtajat Päiväkotiapulaiset, perhepäivähoitajat ym. Pääjohtajat ja toimitusjohtajat Rahdinkäsittelijät, varastotyöntekijät ym. Sairaala- ja hoitoapulaiset Sairaanhoidajat Sepät, työkaluntekijät ja koneenasettajat Sihteerit Silvoajat Talonrakennusalan asiantuntijat Tarjollutyöntekijät Tietotekniikan erityisasiantuntijat Tuotanto- ja linjaohajat		

Poliittiset puolueet

Politiska partier

Political parties

Suomen Sosialidemokraattinen Puolue Suomen Keskusta Ruotsalainen Kansanpuolue Kristillisdemokraattit ¹⁾ Kansallinen Kokoomus Vasemmistoliitto Vihreä Liitto Perussuomalaiset Muut	<i>Finlands Socialdemokratiska Parti Centern i Finland Svenska Folkpartiet Kristdemokraterna i Finland¹⁾ Samlingspartiet Vänsterförbundet Gröna förbundet Sannfinländarna Övriga</i>	Finnish Social Democratic Party Centre Party of Finland Swedish People's Party in Finland Christian Democrats in Finland ¹⁾ National Coalition Party Left Alliance Green League True Finns Party Others
--	---	--

¹⁾ Puolueet tuoreimmalla nimellä. Suomen Kristillisdemokraattit = Kristillinen liitto ennen vuotta 2003 - *Kristdemokraterna i Finland* = *Finlands Kristiga Förbund fram till år 2003* - Christian Democrats in Finland = Christian League of Finland prior to 2003.

Eduskunnan valiokunnat

Riksdagens utskott

Parliamentary committees

Hallintovallokunta Lakivallokunta Liikenne- ja viestintävallokunta Maa- ja metsätalousvallokunta Perustuslakivallokunta Puolustusvallokunta Sivstysvallokunta Sosiaal- ja terveysvallokunta Suuri valiokunta Talousvallokunta Tulevaisuusvallokunta Työelämä- ja tasa-arvovallokunta Ulkoasiainvallokunta Valtiovarainvallokunta Ympäristövallokunta	<i>Förvaltningsutskottet Lagutskottet Kommunikationsutskottet Jord- och skogsbruksutskottet Grundlagsutskottet Försvarsutskottet Kulturutskottet Social- och hälsovårdsutskottet Stora utskottet Ekonomiutskottet Framtidsutskottet Arbetslivs- och jämställdhetsutskottet Utrikesutskottet Finansutskottet Miljöutskottet</i>	Administration Committee Legal Affairs Committee Transport and Communications Committee Agriculture and Forestry Committee Constitutional Law Committee Defence Committee Education and Culture Committee Social Affairs and Health Committee Grand Committee Commerce Committee Committee for the Future Employment and Equality Committee Foreign Affairs Committee Finance Committee Environment Committee
--	--	---

Valtionhallinnon johto
Statsförvaltningens ledning
Highest Officials in State Administration

Ylin johto

Ministeriöiden ylin johto
Valtiosihteerit
Kansliapäälliköt
Alivaltiosihteerit
Osastopäälliköt
Muut vastaavat

Virastojen ylin johto

Pääjohtajat
Ylijohtajat virastojen
päällikkönä
Maaherrat
Yliopistojen rehtorit
Yliopistojen kanslerit
Oikeuskansleri,
Apulaisoikeuskansleri
Puolustusvoimien komentaja
Valtakunnansyyttäjä
Valtakunnansovittelija
Muut virastopäällikön
asemassa olevat

Johto

Virastojen johtajat ylä- ja keskitasolla
Laitosten johtajat ylä- ja keskitasolla
Tulosyksikköjen ja vastaavien
vastuuyksikköjen johtajat

Esimiehet

Muihin esimiehiin kuuluvat sellaiset
toimenkuvat, joissa työnjohtamisen
ja esimiestehtävien osuus työajasta
on yli puolet.

Högsta ledningen

Ministeriemas högsta ledning
Statssekreterare
Kanslichefer
Understatssekreterare
Avdelningschefer
Andra motsvarande

Ämbetsverkens högsta ledning

Generaldirektörer
Överdirektörer som
ämbetsverkens förmän
Landshövdingar
Universitetsrektor
Universitetskanslerer
Justitiekansler
Biträdande justitiekansler
Försvarsmaktens kommandör
Riksåklagare
Riksförlikningsman
Andra i chefsställning
inom ämbetsverken

Ledning

Ämbetsverksdirektörer på högre och
mellanivå
Institutionsdirektörer på högre och mellanivå

Resultatenheters och motsvarande ansvars-
enheters direktörer

Förmän

Till övriga förmän hör sådana
befattningsbeskrivningar, där andelen
arbetsledning och förmansuppgifter
är över hälften av arbetstiden.

Top management

Highest officials of ministries
Secretaries of State
Secretaries General
Under-Secretaries of State
Heads of Department
Other corresponding positions

Highest officials of government agencies

Directors General
Chief Directors as heads of government
agencies
Regional Governors
Heads of Universities
Chancellors of Universities
Chancellor of Justice
Deputy Chancellors of Justice
Commander of Defensive Forces
Prosecutor General
National Conciliator
Others in position of
head of office

Management

Upper and middle managers of government
agencies
Upper and middle managers of government
institutions
Managers of profit centres or similar
responsible units

Supervisors

Other supervisors refer to positions in which
more than half of working time is spent on
supervisory tasks

Tämä on sukupuolten tasa-arvoa käsittelevä kokoomajulkaisu, joka sisältää tietoja naisten ja miesten elämän eri alueilta. Käsitellyt aiheet ovat väestö, koulutus, työelämä, palkat, päätöksenteko ja ajankäyttö. Julkaisu sisältää tietoja ikäryhmittäin ja alueittain.

Denna samlingspublikation gäller jämställdhet mellan könen. De ämnesområden som behandlas är befolkning, utbildning, arbetsliv, löner, beslutsfattande och tidsanvändning. Publikationen innehåller uppgifter efter region och åldersgrupp.

This compilation publication on gender equality covers the topics of population, education, working life, wages and salaries, decision making and time use. The publication contains data by area and age group.

Tilastokeskus, myyntipalvelu
PL 4C
00022 TILASTOKESKUS
puh. (09) 1734 2011
faksi (09) 1734 2500
myynti@tilastokeskus.fi
www.tilastokeskus.fi

Statistikcentralen, försäljning
PB 4C
00022 STATISTIKCENTRALEN
tfn (09) 1734 2011
fax (09) 1734 2500
myynti@stat.fi
www.stat.fi

Statistics Finland, Sales Services
P.O.Box 4C
FI-00022 STATISTICS FINLAND
Tel. +358 9 1734 2011
Fax +358 9 1734 2500
myynti@stat.fi
www.stat.fi

ISSN 1457-5604
= Sukupuolten tasa-arvo
ISBN 952-467-397-5
Tuotenumero 9038
BE



9 789524 673976