

Palkkatilasto

Lönestatistik
Wages and salaries

1987/88





Palkkatilasto

Lönestatistik
Wages and salaries

1987/88

Lokakuu 1989

Tiedustelut - Förfrågningar:

Yrjö Malström
Tuula Muhonen
(90) 17 341

Kansikuva: Mikko Nurmi

Painokaari Oy, Helsinki 1989

SVT

*Suomen Virallinen Tilasto
Finlands Officiella Statistik
Official Statistics of Finland*

ALKUSANAT

PALKKATILASTO 1987/1988 on yhteenveto eri alojen palkkatilastoista. Julkaisu sisältää keskeisiä tietoja palkoista ja niiden kehityksestä. Mukaan on otettu myös palkkasumma-, työaika- ja lukumäärätietoja kansantalouden tilinpidosta ja työvoimatilastoista. Tuoreimmat tiedot ovat vuodelta 1988.

Julkaisuun on koottu monipuolinen valikoima valtion, kuntien ja yksityisen sektorin palkansaajien lukumäärä- ja keskiansiotietoja mm. toimialan, sukupuolen, tehtäväryhmän, tutkinnon ja ammattiryhmän mukaan sekä ansiotasoindeksien pitkät aikasarjat. Julkaisuun sisältyy myös entistä laajempi palkkatilastojen esittely ja katsaus tulopoliittisiin sopimuksiin parina viime vuonna.

Työmarkkinoita kuvaavia tietoja sisältyy moniin Tilastokeskuksen tilastoihin. PALKKATILASTO 1987/1988 on palkkatilastojen yleisjulkaisu. Tarkempia tietoja palkoista löytyy eri alojen palkkatilastoista.

Olavi E. Niitamo

Jorma Linnaila

S I S Ä L L Y S- J A T A U L U K K O L U E T T E L O

I	PALKKATILASTOT	3
II	TULOPOLIITTISET SOPIMUKSET 1987/88	12
III	PALKKASUMMA- JA ANSIOKEHITYSTIETOJA SEKTOREITTAIN JA TOIMIALOITTAIN	14
	1. Palkkasummat funktionaalisen sektorin mukaan toimialoittain, 1 000 000 mk. (kansantalouden tilinpito)	16
	2. Palkkasummat palkansaajaa kohti funktionaalisen sektorin mukaan toimialoittain, 1 000 mk (kansantalouden tilinpito).	17
	3. Ansiokehitystietoja indekseinä 1975=100	18
IV	PALKANSAAJIEN LUKUMÄÄRÄTIETOJA SEKTOREITTAIN JA TOIMIALOITTAIN (työvoimatilasto)	20
	4. Palkansaajien lukumäärät työvoimatutkimuksen mukaan vuonna 1988	22
V	TYÖAIKATIETOJA SEKTOREITTAIN JA TOIMIALOITTAIN (työvoimatilasto)	24
	5. Keskimääräinen viikkotyöaika kokoaikaisilla palkansaajilla työvoimatutkimuksen mukaan vuonna 1988	26
VI	PALKKAINDEKSIT	28
	6. Palkansaajien ansiaindeksi 1938=100	36
	7. Palkansaajien ansiotasoindeksi 1964=100	38
	8. Palkansaajien ansiotasoindeksi 1975=100	42
	9. Reaaliansiaindeksi 1975=100	47
	10. Palkansaajien ansiotasoindeksi 1980=100	52
	11. Palkansaajien ansiotasoindeksi 1985=100	62
	12. Palkkaryhmittäisiä indeksejä 1985=100	70
	13. Sopimuspalkkaindeksi 1985=100	76
	14. Sopimusvaikutukset ja liukumat vuosina 1970-1988	78
VII	KESKIANSIOSARJOJA	80
	15. Työntekijöiden kokonaistuntiansioita sektoreittain toimialan ja sukupuolen mukaan vuosina 1950-1988	82

	16. Yksityisen sektorin toimihenkilöryhmien säännöllisen työajan ansioita toimialan ja sukupuolen mukaan vuosina 1950-1988	86
	17. Valtion täysipalkkaisten kotimaan virkamiesten lukumäärät ja säännöllisen työajan ansiot valtion tehtäväryhmän mukaan vuosina 1969-1988	88
	18. Kuntasektorin kokoaikaisen kuukausipalkkaisen henkilöstön lukumäärä ja säännöllisen työajan ansiot tehtäväryhmittäin vuosina 1975 - 1988	92
VIII	KOULUTUS JA ANSIOT	96
	19. Valtiosektorin kuukausipalkkaisten toimihenkilöiden lukumäärät ja säännöllisen työajan ansiot suoritetun tutkinnon ja sukupuolen mukaan vuosina 1980 ja 1988	99
	20. Kuntasektorin toimihenkilöiden lukumäärät ja säännöllisen työajan keskiansiot suoritetun tutkinnon ja sukupuolen mukaan vuosina 1980 ja 1988	114
	21. Liikealan toimihenkilöiden lukumäärät ja säännöllisen työajan ansiot koulutusasteen ja sukupuolen mukaan vuosina 1987 ja 1988	126
	22. Teollisuustoimihenkilöiden lukumäärät ja säännöllisen työajan ansiot koulutusasteen ja sukupuolen mukaan vuosina 1980 ja 1988.	142
XI	TEHTÄVÄ JA ANSIOT	143
	23. Valtiosektorin toimihenkilöiden lukumäärät ja säännöllisen työajan keskiansiot ammattiryhmän ja sukupuolen mukaan vuosina 1980 ja 1988	144
	24. Kuntasektorin toimihenkilöiden lukumäärät ja säännöllisen työajan keskiansiot ammattiryhmän ja sukupuolen mukaan vuosina 1980 ja 1988	165
	25. Teollisuuslaitosten toimihenkilöiden lukumäärät ja säännöllisen työajan keskiansiot tilastonimikkeen ja sukupuolen mukaan vuosina 1980-1988	184
	26. Liikealan toimihenkilöiden lukumäärät ja säännöllisen työajan keskiansiot tilastonimikkeen ja sukupuolen mukaan vuosina 1981 ja 1988	193

I Tilastokeskuksen palkkatilastot

Palkkoja käsitellään monissa Tilastokeskuksen tilastoissa. Tuotantoa kuvaavissa tilastoissa, kuten teollisuustilastossa, palkat ovat mukana toimipaikkojen ja yrityksiensä kustannuskomponentteina. Mm. verotusaineistoihin perustuvissa tulo-tilastoissa palkat ovat tulojen keskeinen osa ja tilastoyksikkönä on usein esimerkiksi kotitalous. Varsinaiset palkkatilastot poikkeavat edellä mainituista: tietolähteenä on palkanlaskenta-aineisto ja tilastointiyksikkönä palkansaaja.

Palkkatilastoja laativat Tilastokeskuksen lisäksi mm. eri työnantajajärjestöt. Työnantajajärjestöjen tilastoyhteis-

työsopimuksien perusteella laatimat palkkatilastot palvelevat ensisijaisesti alakohtaista sopimustoimintaa. Tilastokeskuksen palkkatilastoilla on tämän lisäksi yleisempiä tehtäviä. Perinteisesti julkaiseminen Tilastokeskuksen julkaisusarjassa on merkinnyt tilastotietojen auktorisointia. Tilastokeskuksen palkkatilastot pyrkivät kuvaamaan kattavasti kaikkien palkansaajaryhmien ansiotasoa ja sen kehitystä ja toimimaan yleisenä informaationa ja talous- ja tulo-

politiikan apu- ja analyysivälineinä.

Organisaatio ja tuotantotapa

Tilastokeskuksen palkkatilastotoimiston laatimat palkkatilastot voidaan jakaa 15 erilliseen tilastosysteemiin, jotka kuvassa on ryhmitelty sektoreittain.

PALKKATILASTOTOIMISTO

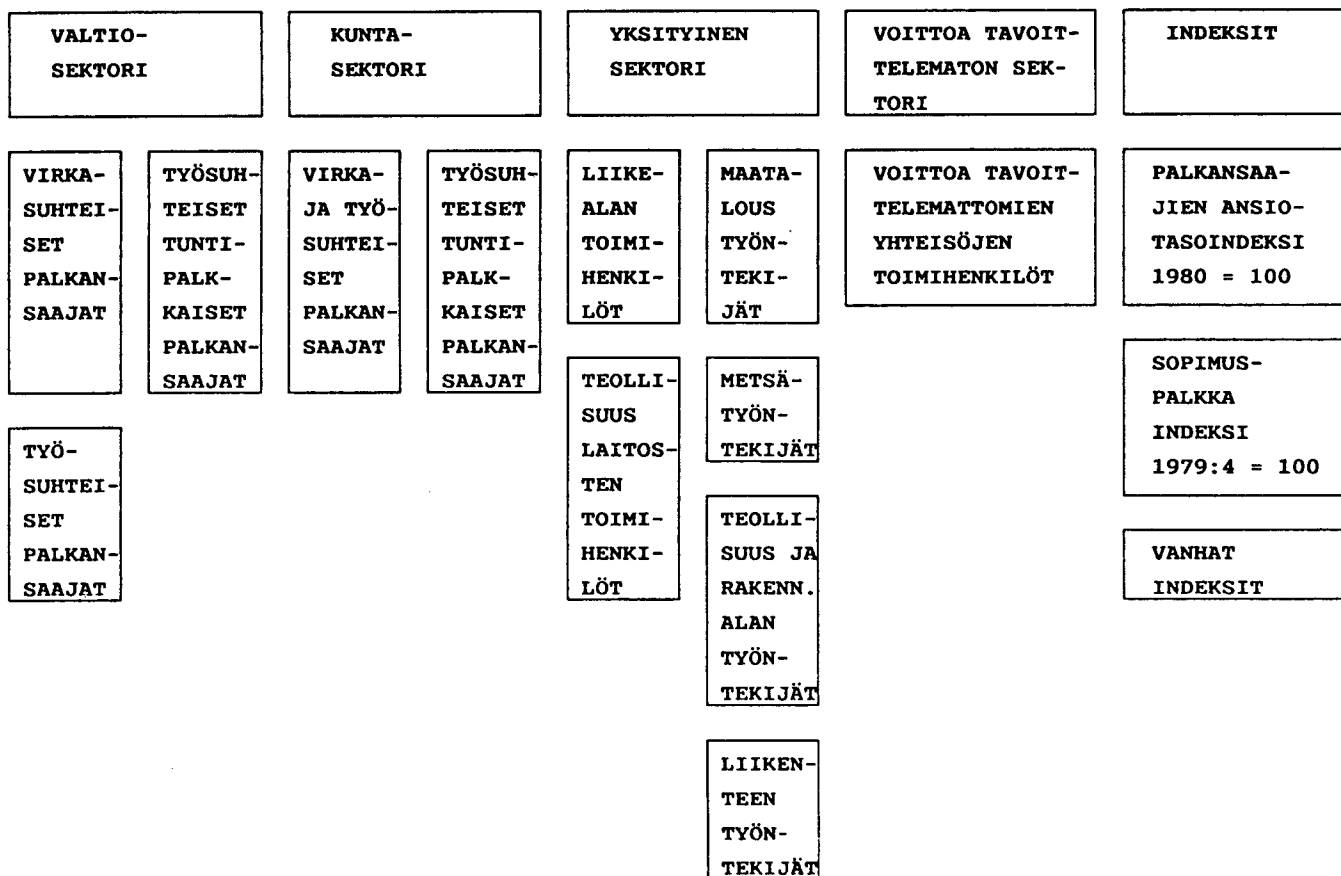

Valtiosektorin palkkatilastot kattavat budjettitalouden piirissä toimivien virastojen ja laitoksien palkansaajat. Kuntasektorin tilastot laaditaan kuntien ja kuntainliittojen palveluksessa olevien palkansaajien palkoista. Yksityiseltä sektorilta tilastoja laaditaan sekä järjestäytyneiden että osin myös järjestäytymättömien työnantajien palveluksessa olevien työntekijöiden ja toimihenkilöiden palkoista. Voittoa tavoittelemattomien yhteisöjen palkkatilastot laaditaan yksityisten valtionapulaitoksien, järjestöjen ja evankelis-luterilaisten seurakuntien palkansaajista.

Palkkatilastoaineistojen perusteella lasketaan palkansaajien ansiotasoindeksi 1985=100. Se on yhteenveto palkkatilastojen tuloksista ja kuvaa palkansaajaryhmien keskiansioiden kehittymistä neljännesvuosittain. Laskennassa käytetään hyväksi sopimusvaikutusarvioihin perustuvaa sopimuspalkkaindeksiä. Indeksejä kuvataan tarkemmin toisaalla tässä julkaisussa.

Tuotantotavan perusteella Tilastokeskuksen julkaisemat palkkatilastot voidaan ryhmitellä neljään ryhmään:

- tilastot, joiden perusaineiston kerää Tilastokeskus
- muiden aineistoista tehdyt tilastot
- Tilastokeskuksen ja työnantajajärjestöjen yhdistetystä aineistoista laaditut tilastot
- muiden tekemät ja Tilastokeskuksen julkaisemat tilastot.

Tilastokeskus kerää kuntasektorin tunti- ja kuukausipalkkaisten, järjestöjen toimihenkilöiden sekä maa- ja metsätalouden työntekijöiden palkkatiedot.

Valtion kuukausipalkkaisten tilastot laaditaan Valtiokonttorin ylläpitämistä rekistereistä, samoin kuin voittoa tavoittelemattomien yhteisöjen tilastoon sisältyvien valtionapulaitosten palkkatilastot. Yksityisellä sektorilla laaditaan liikealan toimihenkilöiden tilastot Tilastokeskuksen ja Liiketyönantajain Keskusliiton sekä autoliikenteen työntekijöiden tilastot Tilastokeskuksen ja Suomen Työnantajain Keskusliiton aineistoista: työnantajajärjestö kerää tiedot järjestäytyneiltä ja Tilastokeskus (otokseen perustuen) järjestäytymättömiltä työnantajilta. Liikeala jakautuu kauppaan, ravitsemis- ja majoitusliikkeisiin, pankkeihin, vakuutuslaitoksiin sekä apteekkeihin ja matkatoimistoihin. Kahden viimeksimainitun alan tilastot perustuvat pelkästään LTK:n keräämään aineistoon.

Lisäksi Tilastokeskus julkaisee STK:n laatimat tilastot teollisuuden toimihenkilöistä (STK:n alojen toimihenkilöt), teollisuuden, rakennusalan ja ahtausalan työntekijöistä ja ulkomaan meriliikenteestä sekä Valtiokonttorin tuottamat tilastot valtion työsopimussuhteisista tuntipalkkaisista. Seurakuntien palkkatilasto perustuu Kirkon sopimusvaltuuskunnan laskemaan aineistoon.

Valtion kuukausipalkat

Tilasto laaditaan Valtiokonttorin ylläpitämistä valtiovarainministeriön rekistereistä: valtion virkamiesrekisteri ja valtion työsopimussuhteisten kuukausipalkkaisten rekisteri. Rekisterit kattavat kaikki tiedustelukuukauden ensimmäisenä päivänä virka- tai yksityisoikeudellisessa työsopimussuhteessa valtioon olleet kuukausipalkkaiset. Rekistereitä päivitetään kerran vuodessa. Vuoden 1988 tiedot ovat syyskuulta, aikaisempina vuosina päivityskuukausi on yleensä ollut lokakuu.

Tilastokeskus saa rekistereistä käyttöönsä yksilökohtaiset tiedostot. Vuoden 1988 tilastoon sisältyi yhteensä 199 630 palkansaajaa, joista 121 799 oli täysipalkkaisia kotimaassa toimivia virkasuhteisia ja 50 550 täysipalkkaisia kokoaikaisia työsopimussuhteisia.

Valtion tuntipalkat

Tilasto laaditaan Valtiokonttorin ylläpitämästä valtiovarainministeriön rekisteristä (valtion työsopimussuhteisten tuntipalkkaisten rekisteri), jota päivitetään viisi kertaa vuodessa. Tiedot koskevat tammi-, maaliskuu-, touko-, syys- ja marraskuuta. Rekisteri kattaa yksityisoikeudellisessa työsopimussuhteessa valtioon olevat palkansaajat lukuunottamatta metsäalan työehtosopimuksen piiriin kuuluvia työntekijöitä, jotka ovat mukana metsätyöntekijöiden palkkatilastossa, ja tuntiopettajia, jotka sisältyvät valtion kuukausipalkkaisten tilastoon, sekä meriliikenteen tuntipalkkaisia.

Tilastokeskus saa tiedot valmiina tilastotaulukkoina valtion tietokonekeskuksen kautta. Vuoden 1988 marraskuun tilasto sisälsi tiedot 14 023 tuntipalkkaisesta.

Kuntasektorin kuukausipalkat

Tilasto laaditaan Tilastokeskuksen kunnallisen henkilökisterin perusteella. Rekisteriä päivitetään kerran vuodessa. Vuonna 1988 päivityskuukausi on syyskuu, aikaisemmin yleensä lokakuu. Rekisteri kattaa kuntien ja kuntainliittojen palveluksessa tiedustelukuukauden 1. päivänä olleet virkasuhteiset ja työsopimussuhteiset kuukausipalkkaiset.

Vuoden 1988 tiedusteluun sisältyi yhteensä 356 720 palkansaajaa, joista 295 199 oli koko kuukauden täysimääräistä palkkaa saaneita päätoimisia kuukausipalkkaisia.

Kuntasektorin tuntipalkat

Tilasto laaditaan Tilastokeskuksen kuntien tuntipalkkaisten palkansaajien rekisteristä, jota päivitetään neljä kertaa vuodessa helmi-, touko-, elo- ja marraskuun tiedoin. Rekisteri kattaa kuntien ja kuntainliittojen tuntipalkkaisten työntekijöiden työehtosopimuksen piiriin kuuluvat palkansaajat, joiden työsuhte on vähintään viikon mittainen; määräraikaisten maatalouslomittajien tiedot kerätään vain helmi- ja elokuulta. Perhepäivähoitajat eivät ole tiedustelussa mukana.

Marraskuun 1988 tiedustelun piiriin kuului 32 648 tuntipalkkaista palkansaajaa.

Liikealan kuukausipalkat

Tilaston tiedot perustuvat Liiketyönantajain Keskusliiton (LTK) jäsenyrityksiltään ja Tilastokeskuksen otoksella järjestäytymättömiltä työnantajilta vuosittain keräämiin tietoihin. Tilastokeskuksen aineiston osuus on ollut noin 20 prosenttia. Tiedustelukuukausi on elokuu. Tilastot koskevat kaikkia koko elokuun yrityksen palveluksessa olleita yli 18-vuotiaita palkansaajia, ei kuitenkaan harjoittelijoita, oppilaita, omistus- ja sukulaisuussuhteen perusteella yrityksessä työskenteleviä, ylintä johtoa eikä tutkimus- ja teknistä henkilökuntaa. Osa-aikaiset eivät sisälly julkaistuihin tilastoihin.

Tilastokeskus saa LTK:n aineiston luokiteltuna käyttöönsä kahdella magneettinauhalla. Vuoden 1988 tilasto sisälsi tiedot noin 239 000 kaupan, ravitsemis- ja majoitustoiminnan, matkatoimistojen sekä rahoitus- ja vakuutustoiminnan toimihenkilöistä.

Teollisuuden kuukausipalkat

Tilasto laaditaan Suomen Työnantajain Keskusliiton (STK) jäsenyritystensä toimihenkilöiden palkoista tekemän tiedustelun perusteella. Tiedot kerätään vuosittain elokuulta ja koskevat kaikkia koko tiedustelukuukauden yrityksen palveluksessa olleita yli 18-vuotiaita kokoaikaisia toimihenkilöitä, lukuunottamatta pitempiaikaisissa tehtävissä ulkomailla työskennelleitä, ylintä johtoa sekä omistus- tai sukulaisuussuhteen perusteella yrityksessä työskenteleviä.

Tilastokeskus saa käyttöönsä valmiit tilastotaulut, joissa tiedot ovat luokiteltuja. Vuoden 1988 tilastoon sisältyi 145 123 toimihenkilöä, teollisuudesta, rakennusalalta, liikenteestä ja eräiltä muilta toimialoilta.

Voittoa tavoittelemattomien yhteisöjen kuukausipalkat

Tilaston tiedot perustuvat yksityisten valtionapulaitosten, järjestöjen ja seurakuntien palkansaajien tietoihin. Valtiokonttorin ylläpitämä valtiovarainministeriön valtionapulaitosten rekisteri kattaa valtionapua saavien yksityisten yhteisöjen kuukausipalkkaisen henkilökunnan ja tuntiopettajat, joilla on vähintään viisi opetustuntia. Rekisteri päivitetään vuosittain syyskuussa. Tilastokeskus saa käyttöönsä atk-tiedoston, josta se tuottaa tarvittavat taulukot. Järjestöjen toimihenkilöitä koskevat tiedot Tilastokeskus kerää vuosittain. Tiedustelukuukausi on syyskuu. Kirkon sopimusvaltuuskunta kerää kerran vuodessa, toukokuussa, seurakuntien palkansaajien tiedot seurakunnista, seurakuntayhtymistä ja -liitoista. Tiedustelu kattaa koko henkilöstön. Tilastokeskus saa käyttöönsä valmiit taulukot.

Vuoden 1988 tilastossa voittoa tavoittelemattomien yhteisöjen kokoaikaisia toimihenkilöitä oli 28 282, joista 23 025 oli yksityisten valtionapulaitosten ja 5 257 järjestöjen palkansaajaa. Seurakuntien palveluksessa oli 8 035 kokoaikaisista toimihenkilöä.

Teollisuuden ja rakennusalan työntekijöiden palkat

Tilastojen tiedot perustuvat STK:n jäsenyrityksiltään neljännesvuosittain keräämiin tietoihin. Tilastot koskevat täysin työkykyisiä yritykseen työsuhteessa olevia tunti- ja kuukausipalkkaisia työntekijöitä mukaan lukien osa-aikaiset. Tiedot kerätään koko vuosineljännekseltä.

Tilastokeskus saa käyttöönsä valmiiksi luokitellut taulukot. Vuoden 1988 neljännen neljänneksen tilastot sisälsivät tiedot 227 155 teollisuustyöntekijästä ja 59 203 rakennusalan työntekijästä.

Liikenteen palkat.

Autoliikenteen työntekijöiden palkkatilaston tiedot perustuvat STK:n Autoliikenteen Työnantajayhdistyksen jäseniltä ja Tilastokeskuksen otoksena järjestäytymättömiltä työnantajilta neljännesvuosittain keräämiin tietoihin. STK:n aineiston osuus on runsaat puolet. Tilasto kattaa yksityisen ammattimaisen linja- ja kuorma-autoliikenteen täysin työkykyiset yli 18-vuotiaat työntekijät, lukuunottamatta konttori-, työnjohto- ja teknistä henkilökuntaa sekä omistus- tai sukulaisuussuhteen perusteella yrityksessä toimivia. Tilastokeskus saa STK:n aineiston valmiiksi luokiteltuina tauluina. Vuoden 1988 neljännen neljänneksen tilastossa oli tiedot 23 616 työntekijästä.

Ahtausalan työntekijöiden tilasto perustuu STK:n jäseniltään neljännesvuosittain keräämiin tietoihin. Tiedot koskevat koko vuosineljänneestä. Tilastot kattavat ns vakinaiset ahtaus-, varasto- ja korjaamupuolen työntekijät, ammattityöntekijäkuntaan kuuluvat sekä tilapäiset työntekijät.

Ulkomaan meriliikenteen palkkatilasto perustuu STK:n, Suomen Varustamoyhdistyksen ja Ålands Redarföreningin jäseniltään kerran vuodessa keräämiin tietoihin. Tilasto ei kuitenkaan koske matkustaja-aluksia. Miehistön palkkatietojen lisäksi tilastoon on sisällytetty palkkatiedot myös päällystöstä sekä vajaan kuukauden saman aluksen palveluksessa olleista. Tiedot koskevat koko syyskuuta. Vuoden 1988 tilastossa oli tiedot 851 työntekijästä.

Maataloustyöntekijöiden palkat.

Tilasto laaditaan Tilastokeskuksen tekemän otostiedustelun perusteella neljännesvuosittain. Tiedustelun piiriin kuuluvat 18-65-vuotiaat täysin työkykyiset työntekijät, eivät kuitenkaan tilanhoitajat, kotiapulaiset, harjoittelijat eivätkä viljelijäperheeseen kuuluvat. Tiedot koskevat koko vuosineljänneestä. Vuoden 1988 neljännellä neljänneksellä arvioitiin tilaston kuvaavan perusjoukon kooksiksi 5 657 työntekijää.

Metsätyöntekijöiden palkat

Tilastointi perustuu metsäalan työnantajien palkanlaskentaineistoon. Tilastossa ovat mukana kaikki atk:ta palkanlaskennassaan käyttävien metsäalan 18-65-vuotiaat metsäalan työehtosopimuksen piiriin kuuluvat työntekijät. Tilastokeskus saa kuukausittain käyttöönsä laskentakeskusten aineiston magneettinauhoilla. Tästä aineistosta laaditaan neljännesvuosittainen tilasto ja vuosiansiotilasto. Vuonna 1988 tilastoon kuului neljänneksittäin noin 15 000 - 18 000 työntekijää.

Palkkatilastojen peittävyys

Palkkatilastot kattavat noin 70 prosenttia kaikista palkansaajista.

VÄESTÖ, TYÖVOIMA JA PALKANSAAJAT

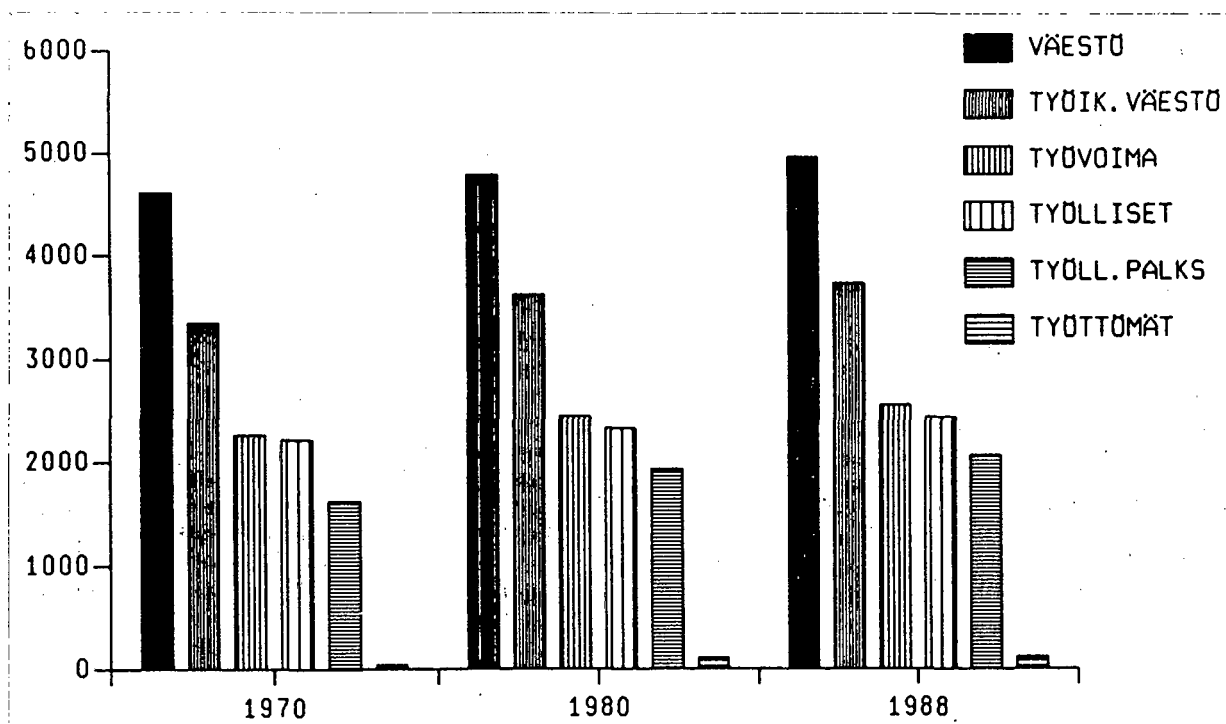

Vuonna 1988 työvoimaan kuuluvien osuus työikäisestä väestöstä oli 68,5 prosenttia, miehillä 72,9 ja naisilla 64,1 prosenttia

Työllisten palkansaajien osuus työvoimasta oli 81 prosenttia eli 2,1 miljoonaa henkeä. Työttömyysaste oli 4,5 prosenttia, mutta vuoden 1989 toisella neljänneksellä enää 3,3 prosenttia.

Palkansaajat jakautuvat sektoreittain ja toimialoittain kuten taulukoosa A on esitetty, tiedot ovat neljänneltä neljännekseltä 1988 (palkkatilastojen kuukausipalkkaisten tiedot kuitenkin elo- syyskuulta).

Peittävyyttä tarkasteltaessa on syytä ottaa huomioon eri tilastojen toisistaan poikkeavat määritelmät ja erilaisesta tuotantotavasta ja luokituksista johtuvat erot.

Työvoimatutkimus on Tilastokeskuksen kuukausittainen haastattelututkimus, jonka otoskoko on joka kuukausi 12000 henkilöä. Tutkimuksen viiteajanjakso on viikko. Työlliseksi palkansaajaksi on siinä määritelty palkansaaja, joka teki tutkimusviikolla yhtenäkin päivänä työtä palkkaa saadakseen tai oli työpaikastaan tilapäisesti poissa.

Työvoimatutkimuksen mukaan vuoden 1988 neljännellä neljänneksellä oli työllisiä palkansaajia runsaat 2 023 000. Palkkatilastot kattoivat samaan aikaan (ko. neljänneestä lä-

hinnä olevat tiedusteluajankohdat) noin 1,45 miljoonaa palkansaajaa. Mukaan on tällöin lueutu ansiotasoindeksin aineistojen lisäksi eri palkkatilastoihin sisältyvät noin 134 000 osa-aikaista ja osapalkkaista palkansaajaa. Siten palkkatilastojen peittävyys oli 72 prosenttia.

Koska valtion ja kuntasektorin palkkatilastot ovat lähes peittäviä, niin suurin osa tilastoinnin ulkopuolelle jäävistä palkansaajista on yksityisellä sektorilla. Valtiosektorin palkkatilastot kattavat 94 prosenttia ja kuntasektorin 92 prosenttia työvoimatutkimuksen mukaan ko sektorien palveluksessa olleista palkansaajista. Kuntasektorin palkkatilastoihin ei sisälly kunnallisia perhepäivähoitajia, mikä selittää lähes kokonaan eron työvoimatutkimukseen.

Yksityisellä ja voittoa tavoittelemattomalla sektorilla palkkatilastojen ulkopuolella on runsaat 500 000 palkansaajaa. Palkkatilastojen peittävyys työvoimatutkimukseen verrattuna on vain 61 prosenttia.

Tämä johtuu osaksi siitä, että työvoimatutkimuksessa ovat mukana myös tilapäiset, lyhytaikaiset työsuhteet, jotka eivät ole palkkatilastoissa mukana. Näiden merkitys lienee suuri ainakin kaupassa. Järjestäytymättömien työnantajien palveluksessa olevat palkansaajat eivät ole palkkatilastojen piirissä mm. teollisuudessa ja rakennusallalla. Yksityisen sektorin palvelualoilla (perinteisten LTK:n alojen ulkopuolella) ja erilaisissa järjestöissä ja yhteisöissä on runsaasti palkansaajia, jotka eivät ole palkkatilastoinnin piirissä. Näiden palkansaajien määrä on kasvanut.

Taulukko A. Palkansaajien lukumäärät v. 1988 (neljäs neljännes tai sitä lähinnä oleva ajankohta), 100 henkeä.

TOIMIALA	VALTIO		KUNTA		YKSITYINEN			YHTEENSÄ		
	Palk- katil.	TYTI	Palk- katil.	TYTI	Palk- katil.	Yksit.	Vton	Yht.	TYTI	Palk- katil.
KOKOAIKAISET KUUKAUSIPALKAISET TOIMIHENKILÖT JA TUNTIPALKAISET TYÖNTEKIJÄT										
1 Maa- ja metsätalous	36	58	103	110	233	38	272	352	412	520
-maatalous	1	3	103	97	54	21	74	157	179	259
-metsätalous	35	54	-	13	180	18	198	189	233	255
2 Kaivostoiminta	-	1	-	-	26	-	26	47	26	48
3 Teollisuus	45	39	27	17	3590	-	3590	4749	3662	4806
4 Energia- ja vesihuolto	-	1	100	93	122	-	122	151	223	245
5 Rakentaminen	184	132	171	176	715	-	715	1292	1070	1599
6 Kauppa ravits. ja majoitus	19	38	7	29	1626	-	1626	2761	1652	2829
-kauppa	3	10	2	9	1295	-	1295	2247	1300	2268
-ravitseminen ja majoitus	16	28	5	20	331	-	331	512	352	560
7 Liikenne	502	681	64	85	434	-	434	766	1000	1533
-kuljetus	223	242	55	78	353	-	353	671	629	1001
-tietoliikenne	280	440	9	7	81	-	81	85	371	532
8 Rahoitus, vakuutus ym.	66	106	91	112	737	63	800	1700	957	1919
-rahoitus	-	51	-	1	458	-	458	569	458	621
-vakuutus	-	-	-	1	123	63	186	153	186	154
-kiint. ja yrityspalvelut	66	55	91	110	155	-	155	978	312	1144
9 Yhteiskunnalliset palvelut	1025	1166	2788	3753	10	321	331	925	4144	5857
-julk. hall. ja maanpuolustus	664	813	362	442	-	-	-	8	1027	1265
-koulutus ja tutkimus	348	308	676	843	7	82	88	97	1112	1255
-terveyspalvelu	5	26	982	1262	3	23	26	123	101	141
-sosiaalipalvelu	5	4	644	1064	-	51	51	96	700	1165
-virkistys- ja kultt. palv.	4	15	124	142	-	166	166	601	293	759
YHTEENSÄ*	1884	2223	3380	4381	7493	422	7915	12753	13180	19394
Osa-aikaiset, ym	273	75	881	263	138	48	186	503	1340	843
YHTEENSÄ	2157	2298	4261	4644	7631	470	810	1326	14519	20237

*) Mukana myös luokittelemattomat

Palkkakäsitteet

Tehdyn työajan palkkojen osuus työvoimakustannuksista on noin 60 prosenttia. Suurimpia muita työvoimakustannuseriä ovat loma-ajan palkat ja lomarahat, työnantajan sosiaaliturvamaksut ja eläkkeisiin liittyvät maksut. Sektoreittain työvoimakustannusten jakautuminen eroaa jonkin verran ja vertailtavuutta rasittaa mm. erilaisista eläkejärjestelmistä johtuvat erot.

Taulukko B. Työvoimakustannusten jakautuminen 1986, prosenttia (Ansiotasotoimikunta 1986)

TYÖVOIMAKUSTANNUSERÄ	VALTIO	TEOLL.	PALV.
Yhteensä	100.0	100.0	100.0
TEHDYN TYÖAJAN PALKAT	58.1	63.1	64.2
VÄLILLISET KUSTANNUKSET	41.9	36.9	35.8
VÄLILLISET PALKAT	14.5	16.0	15.5
lomaraha	3.4	3.7	3.7
vuosilomapalkat	8.0	7.6	7.7
sairausajan ym palkat (netto)	1.5	1.3	1.6
koulutusajan palkat	1.1	0.3	0.6
muut	0.4	3.1	1.7
SOSIAALITURVA	25.7	18.0	16.1
sosiaaliturvamaksut	5.3	5.0	4.7
tapaturmavakuutuskustannukset	0.3	1.1	0.9
eläketurvakustannukset	19.8	11.0	9.7
muut	0.2	0.9	0.6
VAPAAEHTOISET KUSTANNUKSET	1.7	2.9	4.2

Palkkatilastoissa käytetään yleisimmin kahta ansiökäsitettä

- säännöllisen työajan ansio
- kokonaisansio

Säännöllisen työajan ansio sisältää peruspalkan (alkupalkan) lisäksi toimipaikan sijainnin, työsuhteen piteuden ja pätevyuden perusteella maksettavat lisät, jotka maksetaan

Taulukko C. Ansiökäsitteet

- 0 Peruspalkka, ohjepalkka tai alkupalkka ilman erillisiä lisiä
- 1 Toimipaikan sijainnin perusteella maksettavat lisät, syrjäseutulisiä
- 2 Työsuhteen piteuden perusteella maksettavat lisät, ikä-, palvelusvuosi- ja palvelulisät määrävuosikorotukset
- 3 Ammattipätevyyteen liittyvät lisät ja alennukset hyvänmiehenlisä, harkinnanvarainen palvelusvuosilisä, kannustuslisä tutkinnon perusteella maksettavat lisät, epäpätevyyssalennus
- 4 Tehtävästä johtuvat lisät palkkausluokan korotukset ja palkkiot olosuhde- ja työaikalisät verolliset korvaukset

säännölliseltä työajalta. Luontoisedut sisältyvät yleensä verotusarvon mukaisina säännöllisen työajan ansioon, mutta niihin ei lueta henkilökunta-alennuksia ja muita niiden kaltaisia etuja. Kuukausipalkkaisilla palkansaajilla säännöllisen työajan ansio on säännöllisen työajan keskimääräinen kuukausiansio ja tuntipalkkaisilla säännöllisen tehdyn työajan keskimääräinen tuntiansio. Tilastojen kokonaisansioihin ei käytännössä sisälly yleensä lomarahaa tai lomaltapaluuraha, mutta kylläkin ylityökorvaukset ja muut työpanoksen (tai -ajan) lisäystä edellyttävät palkkatekijät, varallaolokorvaukset, hälytysrahat ja päivystyspalkkiot yms.

- 5 Luontoisedut
ateria-, auto- ja asuntoetu

SÄÄNNÖLLISEN TYÖAJAN ANSIO

- 6 Työpanoksen lisäystä edellyttävät palkkatekijät, ylityökorvaukset yms.

TEHDYN TYÖAJAN ANSIO

- 7 Muut palkkatekijät
loma (lomaltapaluu) raha
varallaolokorvaukset
arkipyhäkorvaukset

KOKONAIANSIO

- 8 Muut erät
verottomat päivärahat yms.
korvaukset

Palkkatilastoissa käytetyt luokitukset

Palkkatilastoissa käytettävät luokitukset voidaan jakaa kolmeen ryhmään:

- työnantajaa kuvaavat luokittelut
- työtehtävää ja -suhdetta kuvaavat luokittelut
- palkansaajaa kuvaavat luokittelut.

Työnantajaa kuvaavia luokituksia ovat mm. sektori, toimiala ja alue. Institutionaalista sektoriluokitusta mukaellen palkkatilastot jakautuvat valtion, kuntien ja yksityisen sekä voittoa tavoittelemattoman sektorin tilastoihin. Toimiala määräytyy toimipaikan, viraston tai toimintayksikön perusteella. Alueluokituksia palkkatilastoissa on käytössä niukasti. Toimipaikan sijaintikunnan kalleusluokan mukaan palkansaajat jaetaan eräissä tilastoissa kahteen kalleusluokkaan. Eräissä julkisen sektorin tilastoissa julkaistaan lisäksi lääneittäisiä ja kunnittaisia tilastoja.

Työtehtävää ja työsuhdetta kuvaavia luokituksia ovat mm. ammattiryhmitys sekä ammatti- ja tehtävänimikkeet, palvelussuhteen laatu, palkkaustapa ja työlaji. Julkisen sektorin ammattiryhmitystä käytetään valtion, kuntien ja voittoa tavoittelemattomien yhteisöjen palkkatilastoissa lukuunottamatta valtion tuntipalkkaisia. Yksityisellä sektorilla ammattiryhmitystä vastaavia luokituksia ovat mm. STK:n teollisuuden toimihenkilöiden tilaston tilastonimikkeistö ja LTK:n omilla aloillaan soveltamat nimikkeistöt. Eräissä työntekijöiden tilastoissa on käytössä työlajijaotteluja mutta mm. teollisuuden työntekijöiden tilastossa ei ole lainkaan julkaistavissa ammattia tai tehtävää kuvaavia tietoja.. Palkansaajaa kuvaavia luokituksia ovat koulutus, ikä ja sukupuoli.

Käytettävät luokitukset vaihtelevat eri palkkatilastoissa. Tilastoja kehitettäessä luokitusten yhdenmukaistaminen onkin edelleen keskeisesti esillä.

Ansiotaso- ja sopimuspalkkaindeksit

Palkansaajien ansiotasoindeksi 1985=100 rakenne perustuu kansantalouden tilinpidon perusteella muokattuihin palkkasummiin vuodelta 1985. Indeksiin kootaan tiedot eri sektoreiden ja alojen palkkatilastoista.

Palkansaajien ansiotasoindeksi 1985=100 mittaa palkansaajaryhmien säännöllisen työajan keskiansioiden kehitystä. Indeksi lasketaan sektoreittain ja toimialoittain työntekijöille (lähinnä tuntipalkkaisille) ja toimihenkilöille (kuukausipalkkaisille palkansaajille) neljännesvuosittain. Tuntipalkkaisilla indeksi lasketaan tehdyn säännöllisen työajan tuntipalkoista ja kuukausipalkkaisilla kokoaikaisten palkansaajien säännöllisen työajan kuukausipalkoista. Palkansaajaryhmien indeksit painotetaan perusvuoden palkkasummoinin yhteen kokonaisindeksiä laskettaessa.

Ansiotasoindeksiin 1985=100 on ketjutettu seuraavat perusvuodeltaan vanhemmat palkkaindeksit:

- palkansaajien ansioindeksi 1938=100
- palkansaajien yleinen ansiotasoindeksi 1964=100
- palkansaajien ansiotasoindeksi 1975=100
- palkansaajien ansiotasoindeksi 1980=100.

Ketjutuksen johdosta vanhojen indeksien kehitys on noudattanut vuodesta 1988 alkaen uutta indeksiä.

Palkansaajien ansiotasoindeksin painorakenne sektoreittain, prosenttia

	1985=100		1980=100	
Valtio	11,4	100,0	11,3	100,0
tuntipalkkaiset	0,9	8,1	0,9	7,7
kuukausipalkkaiset	10,5	91,9	10,4	92,3
Kunta	19,8	100,0	17,6	100,0
tuntipalkkaiset	1,6	7,9	0,6	3,5
kuukausipalkkaiset	18,2	92,1	17,0	96,5
Yksityinen	65,6	100,0	68,3	100,0
työntekijät/tuntipalkkaiset	28,1	42,8	34,5	50,5
toimihenkilöt/kuukausipalkkaiset	37,5	57,2	33,8	49,5
Voittoa tavoittelemattomat	3,2	100,0	2,8	100,0
kuukausipalkkaiset	3,2	100,0	2,8	100,0
Yhteensä	100,0		100,0	
tuntipalkkaiset/työntekijät	30,6		36,0	
kuukausipalkkaiset/toimihenkilöt	69,4		64,0	

Luokitukset

Varsinainen palkansaajien ansiotasoindeksi 1985=100 lasketaan palkkatilastoaineistoista, joissa palkansaajat luokitellaan kuuteen sektoriin, kukin sektori edelleen toimialoihin ja nämä edelleen tunti- ja kuukausipalkkaisiin ryhmiin. Palkansaajista muodostetaan näin kaikkiaan 95 palkansaajaryhmää.

Institutionaalisia sektoreita on neljä:

- valtiosektori
- kuntasektori
- yksityinen sektori
- voittoa tavoittelematon sektori

Yksityinen sektori jakautuu edelleen palkkatilastoaineiston tuottajan ja työnantajajärjestön mukaan Suomen Työnantajien Keskusliiton (STK), Liiketyönantajien Keskusliiton (LTK) ja muihin yksityisen sektorin aineistoihin. Kukin sektori jakautuu toimialoihin, joita virallisen indeksin laskennassa on käytössä yhteensä 22 kappaletta. Toimialaluokitus on laadittu ns. toimipaikkaorientoituneesti. Toimialoittaiset palkansaajaryhmät jakautuvat kuukausipalkkaisiin ja tuntipalkkaisiin sen mukaan, lasketaanko indeksi kuukausi- vai tuntipalkkoista.

Virallisen palkansaajien ansiotasoindeksin laskennassa käytettyjen luokitusten ohella ansiokehitystä voidaan tarkastella ansiotasoindeksin puitteissa yksityiskohtaisemmillä luokituksilla. Lukumäärältään suurimpia palkansaajaryhmiä on jaettu toimialan, sopimusalan tai ammattiryhmän perusteella yksityiskohtaisempiin ryhmiin. Indeksiin on liitetty sukupuolijako.

Tarkimmalla luokitustasolla palkansaajaryhmiä on runsaat 1 000 kappaletta, kun mukaan on laskettu myös sukupuolijako (erikseen miehet, naiset ja molemmat sukupuolet).

Indeksien laskenta

Palkansaajien ansiotasoindeksi 1985=100 lasketaan kiinteäpainoisena Laspeyres-tyyppisenä indeksinä. Palkkatilastoissa palkansaajat on jaettu edellä kuvattujen luokitusten mukaan sektoreittain ja toimialoittain tuntipalkkaisiin ja kuukausipalkkaisiin ryhmiin, joille lasketaan keskiansiot ja indeksit. Palkansaajaryhmittäiset indeksit (95 kpl) painotetaan vuoden 1985 palkkasummapainoin (Taulukko D).

Miesten ja naisten indeksit on laskettu erikseen miehille ja naisille muodostetuilla palkkasummapainoilla painottaen. Muilta osin laskenta noudattaa varsinaisen indeksin menetelmää.

Säännöllisen työajan ansioon on luettu tuntipalkkaisilla tehdyn säännöllisen työajan palkkaerät, joita vastaavat työtunnit on luettu tehtyyn työaikaan. Kuukausipalkkaisilla ansiokäsitteenä on säännöllisen työajan ansio, joka on laskettu kokoaikaisista ja täysipalkkaisista palkansaajista. Indeksien ulkopuolelle jäävät siten osa-aikaiset palkansaajat ja toisaalta sellaiset palkkaerät kuten ylityökorotukset (kuukausipalkkaisilla ylityökorvaukset) päivystyspalkkiot, varallaolokorvaukset, hälytysrahat, lomarahat ja lomaltapaluurahat sekä arkipyhäkorvaukset ja eräillä yksityisen aloilla ns. palvelusvuosilisät. Sen sijaan luontoisedut ovat indeksin ansiokäsitteessä mukana käytännössä verotusarvon mukaan arvostettuina.

Keskiansion muutokseen vaikuttavat työ- ja virkaehtosopimusten palkanmuutoksien lisäksi sekä liukumat että palkansaajaryhmän rakenteessa tapahtuvat muutokset. Varsinaisen palkansaajien ansiotasoindeksin laskennassa palkkasummapainotusta sovelletaan melko laajoihin ja heterogeenisiin ryhmiin; indeksi ei siten kuvaa yksilöllistä ansiokehitystä vaan pikemminkin toimialoittaista ja sektoreittaista säännöllisen työajan palkkakustannuskehitystä. Yksilöllisen ansiokehityksen mittaaminen edellyttäisi esimerkiksi peräkkäisinä ajanjaksoina identtisten palkansaajien ansioiden vertaamista.

Eri palkkatilastot kuvaavat palkkoja eri pituisilta ajanjaksoilta. Ansiotasoindeksissä tilastopohjaiset keskiansiot muunnetaan neljännesvuosittaisiksi sopimusvaikutusarvioiden ja liukuma-arvioiden avulla. Näiden arvioiden avulla muunnetaan neljännesvuotta lyhyempää jaksoa kuvaavat keskiansiot vuosineljänneksen keskiarvoksi, muodostetaan vuosittaisten tilastojen osalta neljännesvuosittainen ansiokehitys ja lisäksi lasketaan ansiotasoindeksin ennakkotiedot ennen tilastojen valmistumista.

Miehille ja naisille on sovellettu koko palkansaajaryhmää koskevia sopimusvaikutus- ja liukuma-arvioita. Yksityiskohtaisimmilla luokitustasoilla on muutoinkin käytetty sen ryhmän sopimusvaikutusarvioita, johon palkansaajaryhmään se pääosin kuuluu tai jonka sopimusta palkansaajaryhmän palkkaus noudattaa.

Sopimuspalkkaindeksi ja sopimusvaikutusarviot

Sopimuspalkkaindeksi 1985=100 mittaa työ- ja virkaehtosopimuksien palkanmuutosvaikutuksia säännöllisen työajan ansioihin. Sopimuspalkkaindeksi lasketaan vuosittain ketjutettuna indeksinä sopimusten mukaisista palkanmuutoksista ansiotasoindeksin rakenteella. Koska sopimusvaikutukset arvioidaan edellisen vuoden lopun palkkatasosta, ei ketjutetulle indeksille ole mielekäästä tulkintaa; se ei huomioi palkkaliukumien ja rakennemuutoksien vaikutuksia. Sopimuspalkkaindeksiä voidaankin pitää ansiotasoindeksin laskennan apuvälineenä, jonka avulla vuosittainen ansiokehitys voidaan jakaa kahteen komponenttiin: sopimusvaikutuksiin ja muuhun ansion muutokseen.

Tilastokeskus saa keskeiset työ- ja virkaehtosopimusten sopimusvaikutusarviot työnantajajärjestöiltä kuukausittaisina tietoina. Valtion osalta valtion työmarkkinalaitos arvioi erikseen virkasuhteisten, työsopimussuhteisten kuukausipalkkaisten ja tuntipalkkaisten sopimusvaikutukset. Arvioita ei kyetä tekemään toimialoittain kuten muiden alojen osalta, vaan eri toimialoilla joudutaan soveltamaan em. ryhmille samoja sopimusvaikutuksia. Tämä heikentää myös toimialoittaisia ansiotasoindeksejä, koska ne erityisesti kuukausipalkkaisten osalta paljolti perustuvat sopimusvaikutusarvioihin.

Valtion kuukausipalkkaisten palkansaajien sopimusvaikutusarviot lasketaan toimialoittain painottamalla virka- ja työehtosopimusten yleiset vaikutusarviot viimeisimmän tilaston mukaisilla virkasuhteisten ja kuukausipalkkaisten työsopimussuhteisten palkansaajien toimialoittaisilla lukumäärillä.

Kuntasektorin osalta Tilastokeskus laskee yhteistyössä Kunnallisen Työmarkkinalaitoksen kanssa työ- ja virkaeh-

tosopimuksien toimialoittaiset sopimusvaikutusarviot. Kunnallinen Työmarkkinalaitos arvioi sopimusvaikutukset palkkaluokittain ja nämä painotetaan toimialoittaisiksi kunnallisen henkilörekisterin palkansaajien jakaumatietojen perusteella.

Yksityisellä sektorilla sopimuspalkkaindeksi perustuu STK:n ja LTK:n sopimusvaikutusarvioihin. Sopimusaloittaiset arviot vastaavat pääosin ansiotasoindeksin luokitusrakennetta. Järjestäytymättömien työnantajien palkansaajilla sovelletaan vastaavan alan STK:n ja LTK:n arvioita.

Voittoa tavoittelemattoman sektorin sopimusvaikutusarvota mitataan valtion virkaehtosopimuksella.

Liukuman ja rakennemuutoksien vaikutusta ansiokehitykseen voidaan tarkastella ansiotasoindeksin ja sopimuspalkkaindeksin kehityksen erona. Tätä on havainnollistettu seuraavissa kuvioissa.

Valtio sektori

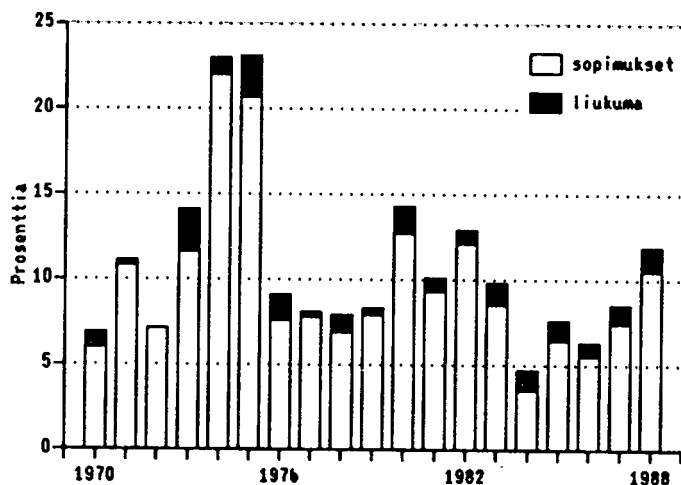

Kunta sektori

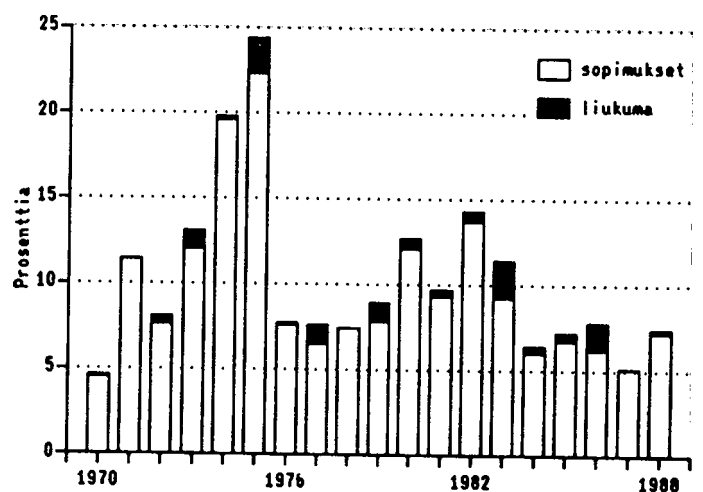

Yksityinen sektori

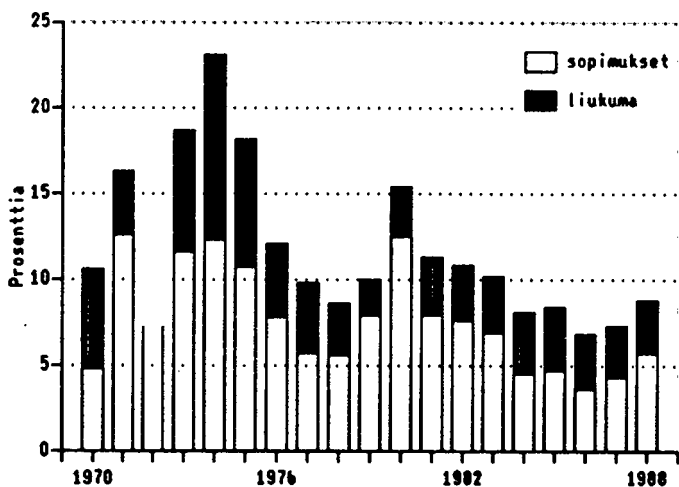

Kaikki palkansaajat

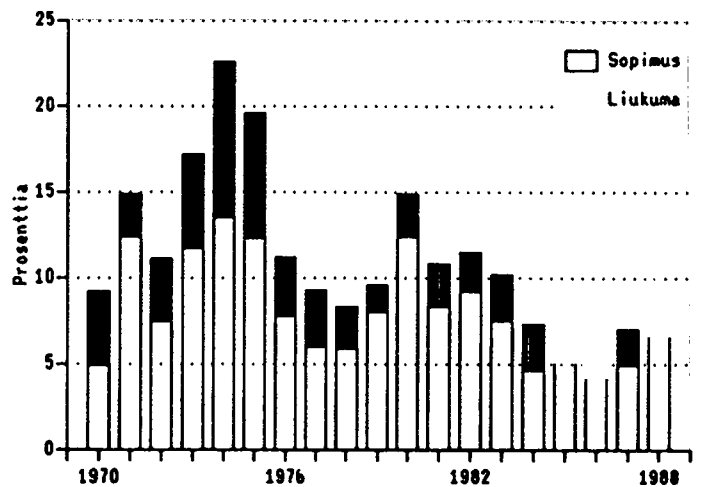

II Tulopoliittiset sopimukset 1987/88

Vuosi 1987

Vuoden 1987 tulopoliittiset ratkaisut sovittiin edellisenä vuonna tehdyissä kahdessa keskitetyssä sopimuksessa, jotka olivat ns. toimihenkilösopimus sekä SAK:n ja STK:n välinen sopimus.

Toimihenkilösopimuksen mukaan vuotta 1987 koskeva palkkojen ja muiden etuisuuksien kustannusvaikutus oli 1.3.1987 alkaen 2,25 prosenttia palkkasummasta järjestelyerät mukaan lukien.

SAK:n ja STK:n välisen sopimuksen palkankorotukset olivat 1.3.1987 lukien 64 p/t, kuitenkin vähintään 1,7 prosenttia ja alakohtainen järjestelyvara 0,3 prosenttia. Sopimuksen kustannusvaikutus oli 2,6 prosenttia palkkasummasta.

Kummassakin sopimuksessa oli kuluttajahintaindeksiin sidottu 3,4 prosentin suuruinen indeksikynnys jaksolla joulukuu 1986 - joulukuu 1987. Indeksikynnys ylitettiin 0,3 prosentilla, jolloin ylitettävät vastaavat korotukset astuivat voimaan seuraavan sopimuskauden alussa. Lisäksi sopimuksissa sovittiin lyhennettäväksi työaikaa niin, että 40 tuntista työviikkoa tekevillä toimihenkilöillä vuosittainen työaika lyhenee 8 tuntia ja työntekijöillä 16 tuntia vuosina 1987 - 1989 sekä 20 tuntia vuonna 1990.

Ratkaisuihin liittyi myös valtioneuvoston periaatepäätöksiä. Tilastokeskuksen ansiotasoindeksiin ja sopimuspalkkaindeksiin mukaan ansiotason ja sopimuspalkkojen kehitys liukumiseen kaikille palkansaajille ja sektoreittain oli seuraava:

Ryhmä	1987	Muutokset, prosenttia edellisen vuoden lopusta				Edellisestä vuodesta
		I	II	III	IV 1987/1986	
Kaikki palkan- saajat	Ansiotaso	2.1	5.7	5.4	6.8	7.1
	Sopimusvaik.	1.6	4.4	4.5	5.0	5.5
	Liukuma	0.5	1.3	1.0	1.8	1.6
Yksityinen	Ansiotaso	1.7	5.4	5.0	6.9	7.3
	Sopimusvaik.	1.0	3.6	3.6	4.4	5.1
	Liukuma	0.7	1.8	1.4	2.5	2.2
Valtio	Ansiotaso	4.0	8.8	8.8	9.0	8.5
	Sopimusvaik.	3.7	7.9	7.9	7.9	7.4
	Liukuma	0.3	0.9	0.9	1.1	1.1
Kunnat	Ansiotaso	1.7	4.1	4.1	4.4	5.2
	Sopimusvaik.	1.9	4.6	4.6	4.7	5.1
	Liukuma	0.2	0.5	0.5	0.3	0.1

Työ- ja virkaehtosopimuksissa keskitettyjen ratkaisujen yleislinjat ylitettiin selvästi. Mainittakoon että, sopimus palkkaluvut sisältävät myös aikaisempien sopimusten vaikutuksia. Toisaalta kaikki vuoden 1987 aikana sovitut palkankorotukset eivät ole toteutuneet sopimusvuoden aikana ja eivät näin ollen sisälly sopimusvaikutuksiin.

Vuosi 1988

Keskusjärjestöjen tuloneuvottelut vuoden 1988 ratkaisuihin lykkääntyivät pitkälle talven hallituksen vuodelle 1989 suunnitteleman verouudistuksen päälinjojen epävarmuuden takia. Lisäksi eräät järjestöt pitivät tärkeänä sitä, että ainakin jotkut ratkaisemattomat kysymykset kytkettäisiin tuloneuvotteluihin tai niiden yhteyteen. Helmikuussa 1988 hallitus ehdotti kaksivuotista keskitettyä ratkaisua. Ehdotuksen mukaan verouudistus ja palkankorotukset tehtäisiin toisistaan riippuvaiseksi siten, että ne takaisivat kohtuullisen ostovoiman kasvun sopimuskauden aikana. Kuitenkin ehdotus hylättiin. Tämän jälkeen tuloneuvottelut siirtyivät keskusjärjestöiltä liittotasolle.

Yksityinen sektori

Keväällä maaliskuun puolivälissä päänavaajana oli paperiteollisuutta koskeva kaksivuotinen sopimus, jossa palkankorotukset sovittiin vain ensimmäiselle sopimuskaudelle. Palkankorotusten kustannusvaikutus oli 3,1 prosenttia ke-

vällä ja 0,5 prosenttia syksyllä. Lisäksi 0,3 prosentin suuruinen indeksikynnys erä lankesi sopimuskauden alussa.

Paperiteollisuuden sopimus avasi ns yleisen linjan, jossa muiden teollisuudenalojen työntekijäin sopimusten voima saolo sovittiin kuten paperiteollisuudessa kaksivuotiseksi, mutta palkankorotukset neuvoteltiin vain ensimmäiselle sopimusvuodelle. Palkankorotusten taso oli 4 prosenttia. Loput korotuksista johtuivat indeksiehdosta ja aikaisemmista sopimuksista.

Yksityisellä sektorilla teollisuudessa toimihenkilöiden neuvottelut pitkittyivät lakkouhkien alaisina. Korotusten taso oli 5,7 prosenttia, mikä ylitti työntekijöiden korotukset.

liskuussa hallitus esitti eduskunnalle työelämän uudistuslain. Ehdotuksessa irtisanomissuojaa parannettiin.

Ansioiden ja sopimuspalkkojen kehitys kaikille palkansaajille liukumineen ja sektoreittain oli seuraava:

Ryhmä		Muutokset, prosenttia edellisen vuoden lopusta				Edellisvuodesta
		1988 I	II	III	IV 1988/1987	
Kaikki palkan-saajat	Ansiotaso	2.1	7.7	8.5	10.3	9.0
	Sopimusvaik.	1.5	6.1	6.8	8.0	6.8
	Liukuma	0.6	1.6	1.7	2.3	2.2
Yksityinen	Ansiotaso	1.5	7.2	8.0	10.1	8.8
	Sopimusvaik.	0.6	4.9	5.6	6.6	5.7
	Liukuma	0.9	2.3	2.4	3.5	3.1
Valtio	Ansiotaso	4.7	11.0	11.2	12.8	11.3
	Sopimusvaik.	4.7	10.6	10.6	11.9	10.5
	Liukuma	0	0.4	0.6	0.9	0.8
Kunnat	Ansiotaso	2.3	6.8	8.0	9.5	7.6
	Sopimusvaik.	2.2	6.8	8.0	9.2	7.4
	Liukuma	0.1	0	0	0.3	0.2

Vuoden 1988 palkankorotukset ylittivät hallituksen niille asettamat tavoitteet. Kulutuksen kasvun hillitsemiseksi finanssipolitiikkaa kiristettiin edelleen keväällä korottamalla välittömiä veroja sekä julkisia maksuja ja tariffeja.

Julkinen sektori

Kahden vuoden pituiset sopimukset solmittiin myös julkisella sektorilla, jossa valtion korotukset olivat 3,2 prosenttia ja kuntien 2,8 prosenttia maaliskuun alussa. Kun kevään ratkaisuihin luetaan mukaan myös aikaisempien sopimusten ansiokohistystakuun, indeksiehdon ja valtion virkamiesten vuoden 1986 lakonlopettamissopimuksen vaikutukset olivat kevään korotukset valtiolla 8,8 prosenttia ja kunnilla 7,6 prosenttia. Sopimukseen sisältyi korotukset myös syksyllä, joista neuvoteltiin erikseen ja joiden suuruus riippui yleisestä ansiokohistuksesta.

Toukokuun puoliväliin mennessä niillä sopimusaloilla, joiden sopimukset olivat päättyneet helmikuun lopussa, oli sopimukset saatu aikaan. Liikealalla (kauppa, pankit ja vakuutus) suurin osa sopimuksista jatkui päättyvän sopimuskauden yli eri pituisin jaksoin. Näihin sopimuksiin ei sovellettu indeksiehtoa.

Yksityiset palvelualat

Kuluneen vuosikymmenen aikana yksityisillä palvelualoilla on asteittain siirrytty uudenlaiseen neuvottelujärjestelmään. Järjestelmälle luonteenomaisia ovat pitkäaikaiset sopimukset, jotka eivät ole riippuvaisia muiden palkansaajaryhmien ansiokohistuksesta. Tämän tyyppisessä neuvottelujärjestelmässä palkoista neuvotellaan kerran tai kaksi kertaa sopimuskauden aikana. Ensimmäisellä vuosipuoliskolla korotusten suuruus oli runsaat 5 prosenttia ja toisella vuosipuoliskolla vajaat 3 prosenttia. Viime vuosina palvelualojen korotukset ovat ylittäneet teollisuuden korotukset kuten myös vuonna 1988.

Liittotason sopimukset eivät yleensä sisällä merkittäviä sosiaalisia uudistuksia. Niinpä vuoden 1988 sopimuksissa sovitettiin pelkästään palkankorotuksista. Kuitenkin maa-

III Palkkasumma- ja ansiokehitystietoja sektoreittain ja toimialoittain

Kansantalouden tilinpidon mukaan yrittäjätoiminnan osuus kansantalouden palkkasummasta oli vuonna 1975 noin 78 prosenttia ja vuonna 1988 noin 69 prosenttia. Kuntasektorin osuus nousi vastaavana aikana 13 prosentista 18 prosenttiin. Valtion osuus säilyi 7 prosentin tuntumassa. (Taulukko 1)

Palkansaajien ansiotasoindeksissä käytetty sektoriluokitus poikkeaa kansantalouden tilinpidon funktionaalisesta sektoriluokituksesta. Indeksien luokituksessa valtio- ja kuntasektoriin on luettu myös niiden sellaiset budjettitalouden piirissä olevat yksiköt, jotka funktionaalisesti ovat yrittäjätoimintaa. Eri sektoreiden osuus palkkasummasta on v. 1985 palkansaajien ansiotasoindeksin mukaan seuraava (prosenttia):

- valtio 11,4
- kunta 19,8
- yksityinen 65,6
- voittoa tavoittelematon 3,2

Taulukkoon 2 on laskettu palkkasummat palkansaajaa kohti. Palkansaajien lukumäärä kuvaa lähinnä vuosityöntekijöiden määrää. Siten palkkasumma palkansaajaa kohti vastaa karkeasti vuosiansioita koko vuoden työskennellä palkansaajalla.

Ansiotasoindeksin mukaan keskiansiot nousivat 1975-1988 kaikkiaan 240 prosenttia. Kansantalouden tilinpidon verotustietoihin perustuva palkkasumma kasvoi vastaavana aikana palkansaajaa kohti laskettuna 265 ja tehtyä työ tuntia kohti laskettuna 285 prosenttia. Sektoreittaiset muutokset ovat kansantalouden tilinpidon mukaan pienempiä ja poikkeavat vähemmän ansiotasoindeksin noususta. (Taulukko 3) Ansiotasoindeksi lasketaan säännöllisen työajan keskiansioista kiintein palkkasummapainoin. Indeksien laskentamenetelmää on selostettu toisaalla tässä julkaisussa.

Palkkasummien kehitys v.1975-1988

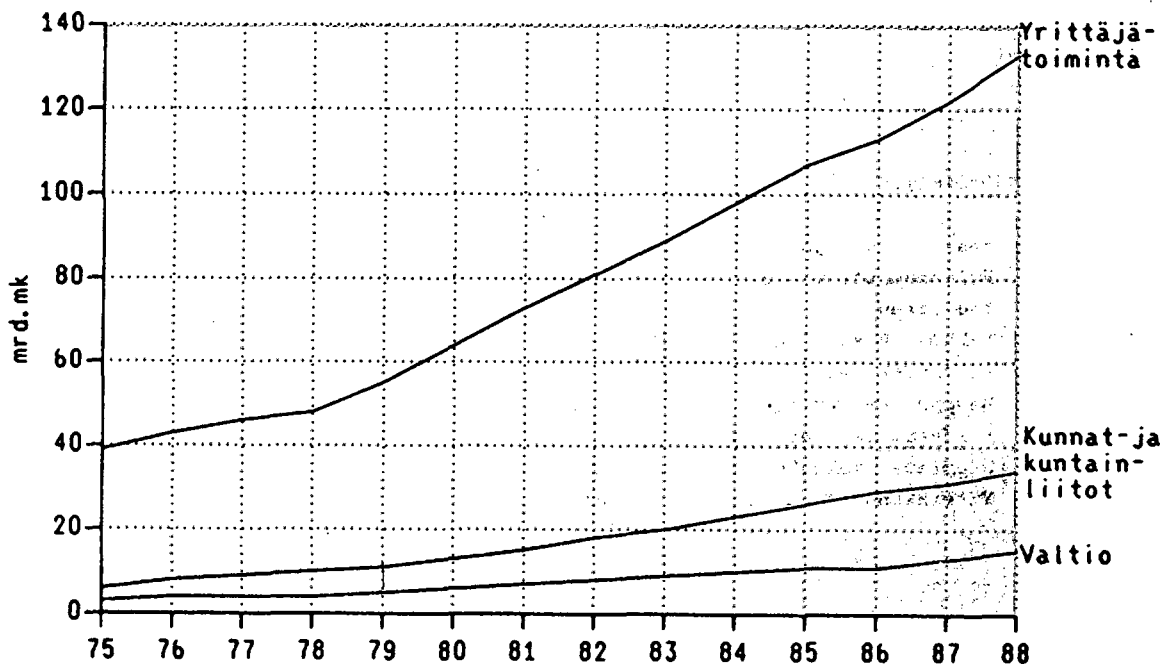

Palkkasummat v. 1975 ja 1988

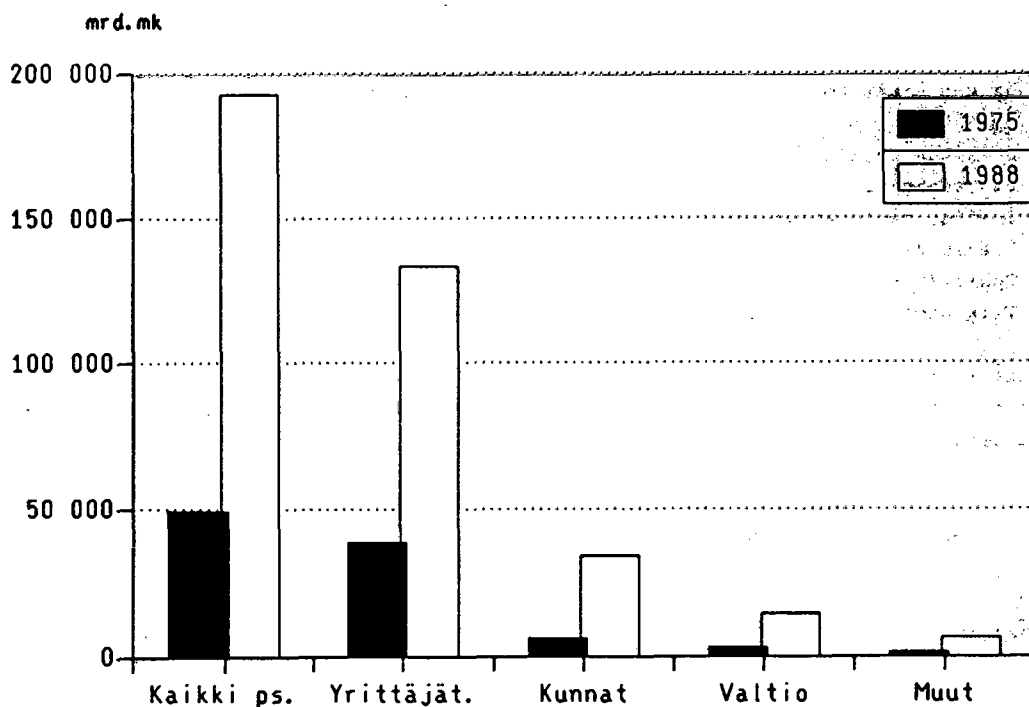

1. Palkkasummat funktionaalisen sektorin mukaan toimialoittain, 1 000 000 mk.

(kansantalouden tilinpito)

Sektori Toimiala	1975	1985	1987	1988*
Yrittäjätöiminta	38640	106988	122406	133457
1 Maa-, metsä- ja kalatalous, metsästys	1540	3614	3644	4030
2 Kaivannaistoiminta	214	557	474	452
3 Teollisuus	14189	37835	41437	43509
4 Sähkö-, kaasu- ja vesihuolto	782	2440	2747	2919
5 Rakennustoiminta	6604	14100	16343	18856
6 Kauppa, ravitsemis- ja majoitustoiminta	7119	21195	24343	26861
7 Kuljetus ja tietoliikenne	3564	10337	12132	13372
8 Rahoitus, vakuutus ja liike-elämän palv.	2988	11768	14730	16657
9 Yhteiskunn. ja henk.koht. palvelukset	1640	5142	6162	6801
Valtio	3292	10689	12770	14532
1 Maa-, metsä- ja kalatalous, metsästys	4	9	10	11
7 Kuljetus ja tietoliikenne	224	624	702	798
8 Rahoitus, vakuutus ja liike-elämän palv.	67	186	217	241
9 Yhteiskunn. ja henk.koht. palvelukset	2997	9870	11841	13482
91 Julkinen hallinto	2081	6778	7955	9022
931 Opetus- ja tutkimustoiminta	849	2885	3728	4280
933 Lääkintä- ja eläinlääkintäpalvelu	34	110	66	77
934 Sosiaalihuolto	17	56	44	50
94 Virkistys- ja kulttuuripalv.toiminta	16	41	48	53
Kunnat ja kuntainliitot	6320	25771	30992	34162
91 Julkinen hallinto	958	3657	4236	4625
92 Puhtaanapito	22	47	54	59
931 Opetus- ja tutkimustoiminta	2009	6956	8392	9288
933 Lääkintä- ja eläinlääkintäpalvelu	2213	8858	10510	11424
934 Sosiaalihuolto	891	4968	6207	6975
94 Virkistys- ja kulttuuripalvelutoiminta	227	1285	1593	1791
Sosiaaliturvarahastot	141	471	585	635
Voittoa tavoittelematon toiminta	1150	3869	4527	5037
Kotitalouspalvelutoiminta	306	710	798	829
Yhteensä (verotustietoihin perustuva palkkasumma)	49268	150138	174856	192757

* Ennakkotietoja

2. Palkkasummat palkansaajaa kohti funktionaalisen sektorin mukaan toimialoittain, 1 000 mk.

(kansantalouden tilinpito)

Sektori Toimiala	1975	1985	1987	1988*
Yrittäjätöiminta	27	74	86	94
1 Maa-, metsä- ja kalatalous, metsästys	25	57	63	68
2 Kaivannaistöiminta	30	76	80	87
3 Teollisuus	26	74	85	92
4 Sähkö-, kaasu- ja vesihuolto	31	84	97	104
5 Rakennustoiminta	33	84	99	111
6 Kauppa, ravitsemis- ja majoitustoiminta	23	68	78	86
7 Kuljetus ja tietoliikenne	28	75	86	94
8 Rahoitus, vakuutus ja liike-elämän palv.	29	87	101	111
9 Yhteiskunn. ja henk.koht. palvelukset	24	65	74	80
Valtio	28	73	86	96
1 Maa-, metsä- ja kalatalous, metsästys	40	73	100	110
7 Kuljetus ja tietoliikenne	33	93	105	114
8 Rahoitus, vakuutus ja liike-elämän palv.	27	81	90	105
9 Yhteiskunn. ja henk.koht. palvelukset	27	72	85	95
91 Julkinen hallinto	25	65	77	86
931 Opetus- ja tutkimustoiminta	36	94	110	123
933 Lääkintä- ja eläinlääkintäpalvelu	34	100	110	128
934 Sosiaalihuolto	24	80	88	100
94 Virkistys- ja kulttuuripalvelutoiminta	32	82	96	106
Kunnat ja kuntainliitot	31	82	93	100
91 Julkinen hallinto	31	85	95	103
931 Opetus- ja tutkimustoiminta	34	90	105	115
933 Lääkintä- ja eläinlääkintäpalvelu	30	80	89	96
934 Sosiaalihuolto	26	71	80	86
94 Virkistys- ja kulttuuripalvelutoiminta	33	95	108	116
Sosiaaliturvarahastot	27	83	99	106
Voittoa tavoittelematon toiminta	28	72	84	92
Kotitalouspalvelutoiminta	5	19	22	24
Yhteensä (verotustietoihin perustuva palkkasumma)	26	75	87	96
Palkansaajien lukumäärä, 1000 henkeä	1879,9	2001,0	2007,9	2014,8

* Ennakkotietoja

3. Ansiokehitystietoja indekseinä 1975=100

SEKTORI ¹⁾	1976	1977	1978	1979	1980
Valtio					
- palkkasumma per palkansaaja	114.0	119.4	126.7	142.9	158.9
- palkkasumma per tehdyt työtunnit	112.3	118.8	126.1	143.7	160.9
- ansiotasoindeksi (valtiosektori)	116.3	124.9	131.5	145.6	161.9
Kunnat ja kuntainliitot					
- palkkasumma per palkansaaja	113.4	123.2	128.4	142.1	157.4
- palkkasumma per tehdyt työtunnit	114.4	123.4	127.5	142.2	157.6
- ansiotasoindeksi (kuntasektori)	115.1	123.1	128.0	142.6	156.8
Yrittäjätöiminta					
- palkkasumma per palkansaaja	114.5	123.5	133.4	148.6	167.6
- palkkasumma per tehdyt työtunnit	115.4	127.5	137.1	150.6	170.9
- ansiotasoindeksi (yksityinen sektori)	115.4	125.6	135.1	150.8	169.8
Yhteensä					
- palkkasumma per ²⁾ palkansaaja	116.5	125.7	135.0	150.5	169.6
- palkkasumma per ²⁾ tehdyt työtunnit	118.5	129.2	138.2	154.3	174.4
- palkansaajien ansiotasoindeksi	115.5	125.2	133.6	148.9	166.8

Kansantalouden tilinpito (ennakkotietoja) ja palkkatilasto

1) Sektoriluokitukset poikkeavat. Ansiotasoindeksin luvut eivät siten ole täysin vertailukelpoisia.

2) verotustietoihin perustuva

* Ennakkotietoja

1981	1982	1983	1984	1985	1986	1987	1988*
178.9	200.3	222.5	243.7	264.4	280.4	310.5	347.8
186.4	213.9	238.3	265.2	288.7	310.9	342.2	382.2
182.2	201.1	223.3	239.2	258.3	275.7	299.1	332.9
177.8	197.0	218.8	242.6	263.0	283.5	298.7	322.2
177.9	197.3	219.2	243.1	264.2	284.7	299.9	323.5
174.8	195.0	217.2	240.1	258.6	279.6	294.2	317.4
190.6	210.3	231.9	254.2	277.5	296.5	320.5	350.2
195.5	217.0	240.4	263.8	288.7	311.2	335.3	365.3
191.9	212.0	233.1	255.5	277.6	293.6	317.9	345.7
192.6	213.3	236.1	261.5	286.3	307.3	332.3	365.0
199.5	222.6	247.3	274.2	301.1	326.0	351.6	385.7
188.1	208.0	229.6	251.2	272.4	291.4	311.9	340.0

IV Palkansaajien lukumäärätietoja sektoreittain ja toimialoittain (työvoimatilasto)

Tilastokeskuksen työvoimatutkimuksen mukaan vuonna 1988 Suomessa oli keskimäärin 2 045 000 palkansaajaa. Osa-aikaisia, joilla säännöllinen oli alle 30 tuntia oli 129 000 eli 6,3 prosenttia kaikista palkansaajista. (Taulukko 4)

Työnantajatyypin (sektorin) mukaan palkansaajat jakautuivat seuraavasti:

- valtio 230 400 palkansaajaa
- kunnat 469 000 palkansaajaa
- yksityinen 1 339 800 palkansaajaa.

Valtion palveluksessa työskenteli 11 prosenttia, kuntasektorilla 23 prosenttia ja yksityisellä sektorilla 66 prosenttia palkansaajista vuonna 1988.

PALKANSAAJIEN LUKUMÄÄRÄT 1988
sektoreittain

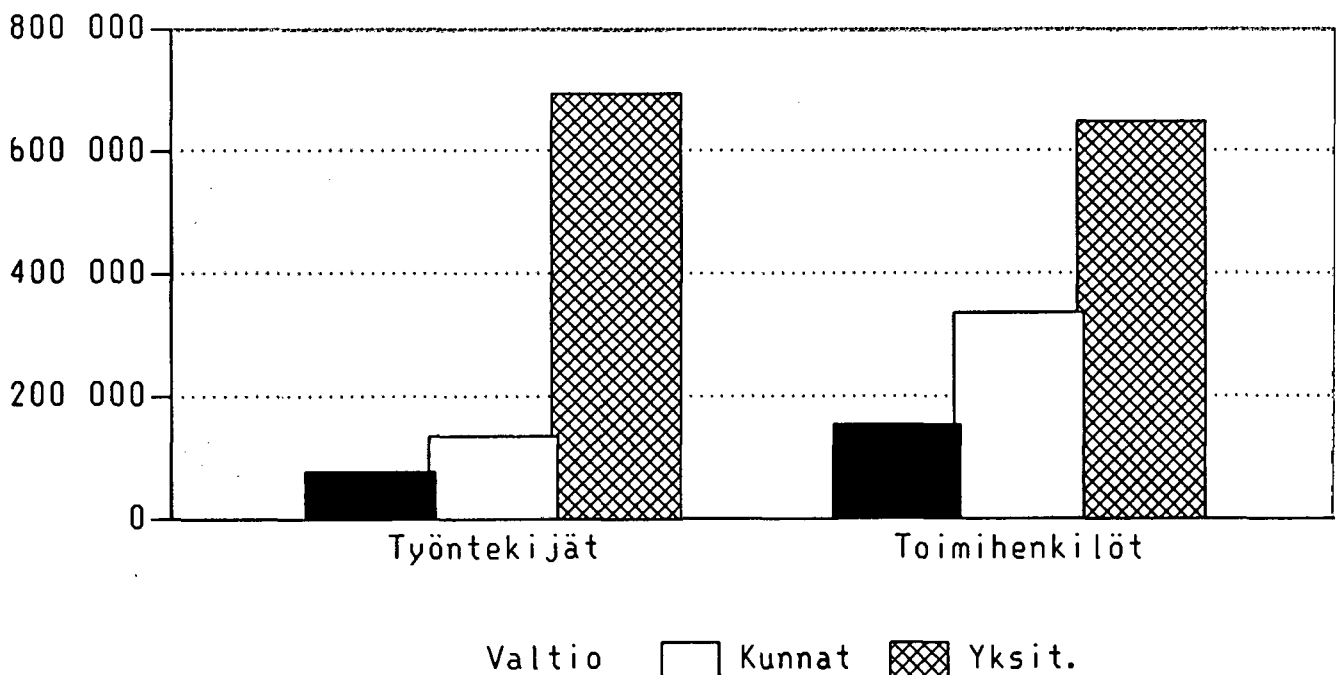

PALKANSAAJIEN LUKUMÄÄRÄT 1988
sektoreittain kokoaikaiset

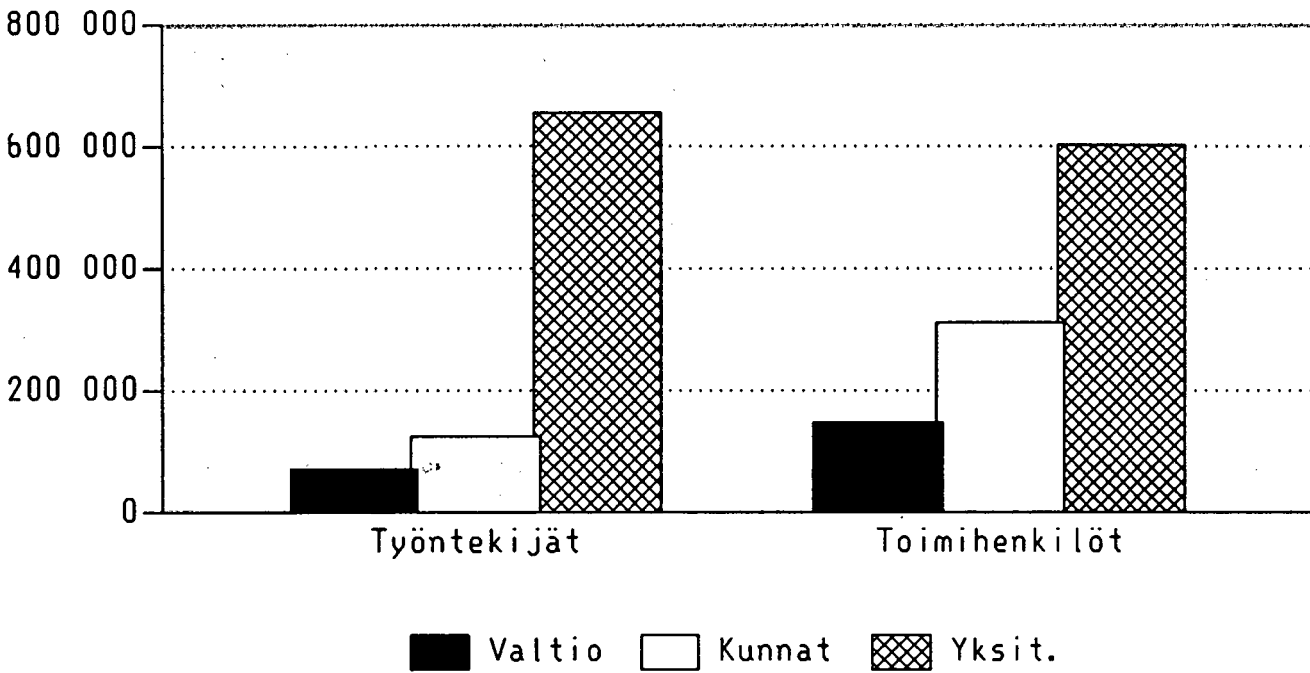

PALKANSAAJIEN LUKUMÄÄRÄT 1988
sektoreittain osa-aikaiset

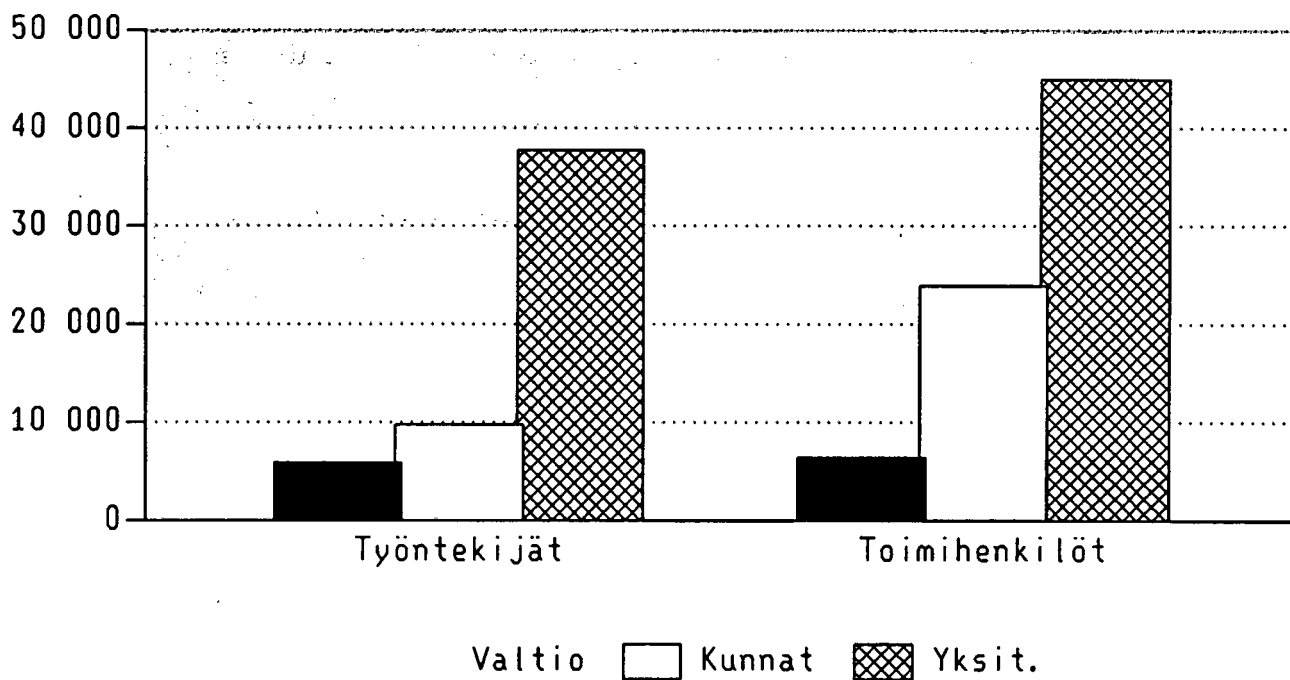

4. Palkansaajien lukumäärät työvoimatutkimuksen mukaan vuonna 1988.

Toimiala	Työnantajatyypit							
	VALTIO				KUNNAT			
	Työntekijät		Toimihenkilöt		Työntekijät		Toimihenkilöt	
	Koko-	Osa-	Koko-	Osa-	Koko-	Osa-	Koko-	Osa-
	aikai-	aikai-	aikai-	aikai-	aikai-	aikai-	aikai-	aikai-
	set	set	set	set	set	set	set	set
1 Maa- ja metsätalous	4100	-	1900	-	8900	500	1000	0
2.3.4 Kaivannaistoim., teollisuus ja sähkö-, kaasu- ja vesihuolto	3300	-	400	-	6900	-	4400	-
5 Rakennustoiminta	7800	200	6000	-	12600	300	4800	-
6 Kauppa, ravitsemis- ja majoitustoiminta	1600	100	1700	100	1200	100	1300	-
7 Kuljetus, varastointi ja tietoliikenne	33700	4200	29500	600	6100	-	1800	-
8 Rahoitus-, vakuutus-, kiinteistö- ja liike- elämää palveleva toiminta	700	100	10600	200	2300	400	1300	-
9 Yhteiskunnalliset ja henkilökohtaiset palvelukset	19700	1300	97100	5500	86400	8300	296500	23900
Yhteensä	71100	5900	147200	6400	124700	9700	311100	23900

1) Sisältää palkansaajat, joilta ei tiedossa taulukossa esitettyjä luokitteluja.

YKSITYINEN SEKTORI				YHTEENSÄ				Koko- aikai- set	Osa aikai- set	Kaikki ¹⁾ palkan- saajat
Työntekijät Koko- aikai- set	Toimihenkilöt Osa- aikai- set	Koko- aikai- set	Osa- aikai- set	Työntekijät Koko- aikai- set	Toimihenkilöt Osa- aikai- set	Koko- aikai- set	Osa aikai- set			
27700	1900	9800	300	40700	2400	12700	400	53400	2800	56200
341800	7500	156600	4300	352100	7500	161500	4300	513800	11900	525700
99100	900	26400	500	119600	1400	37400	500	157100	1900	159000
76200	8500	184400	20800	79100	8600	187300	20800	266600	29500	296100
49300	1700	28900	1500	89200	6000	60300	2000	149500	8000	157500
17600	6500	125900	5800	20600	7100	137800	6100	158600	8000	171700
43100	10600	70300	11900	149400	20200	464800	41400	614600	61600	676200
655000	37700	602600	45000	851600	53400	1062700	75500	1916000	129000	2045000

V Työaikatietoja sektoreittain ja toimialoittain (työvoimatilasto)

Kokoaikaisten palkansaajien keskimääräinen säännöllinen (normaali) viikkotyöaika vaihteli työvoimatutkimuksen mukaan vuonna 1988 sektoreittain 37,5 tunnista 39,1 tuntiin (taulukko 5). Pisin työaika oli yksityisen sektorin työntekijöillä ja lyhyin valtion toimihenkilöillä. Työssä ollutta palkansaajaa kohti laskettu keskimääräinen tehty työaika ylitöineen päätoimessa oli yksityisen sektorin toimihenkilöillä 39,3 tuntia viikossa, kuntasektorin toimihenkilöillä 37,4 ja valtiolla 37,1 tuntia.

Työvoimatutkimuksessa työssäolleeksi luetaan työllinen, joka on ollut työssä yhtenäkin päivänä tutkimusviikon aikana. Tehdyn työajan (ilman ylitöitä) ja säännöllisen viikkotyöajan ero taulukossa 5 johtuu siten siitä, että kaikki

työssä olleiksi luetut palkansaajat eivät kuitenkaan ole työskennelleet koko viikkoa.

Ero ei kuitenkaan kuvaa kaikkea poissaolojen vaikutusta, koska mukana ei ole palkansaajia, jotka ovat olleet koko tutkimusviikon poissa töistä.

Työllisten kokoaikaisten palkansaajien keskimääräinen vuosityöaika yli- ja sivutöineen v. 1988 oli 1792 tuntia (eli keskimäärin 34,5 tuntia viikossa). Työssä olleiden kokoaikaisten palkansaajien säännöllinen viikkotyöaika päätoimessa oli sen sijaan 38,9 tuntia ja tehty työaika (ilman sivutöitä) 38,6 tuntia, jossa ylitöiden osuus oli keskimäärin 0,9 tuntia.

Tehty työaika ylitöineen
Työntekijät

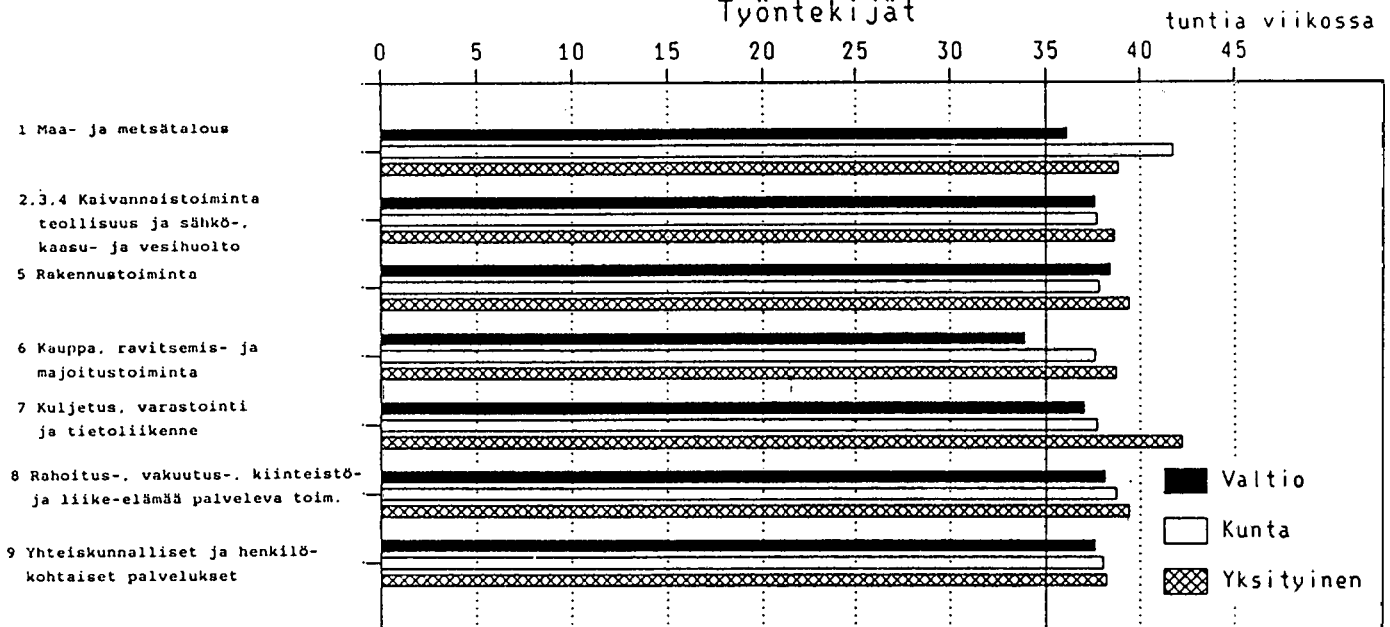

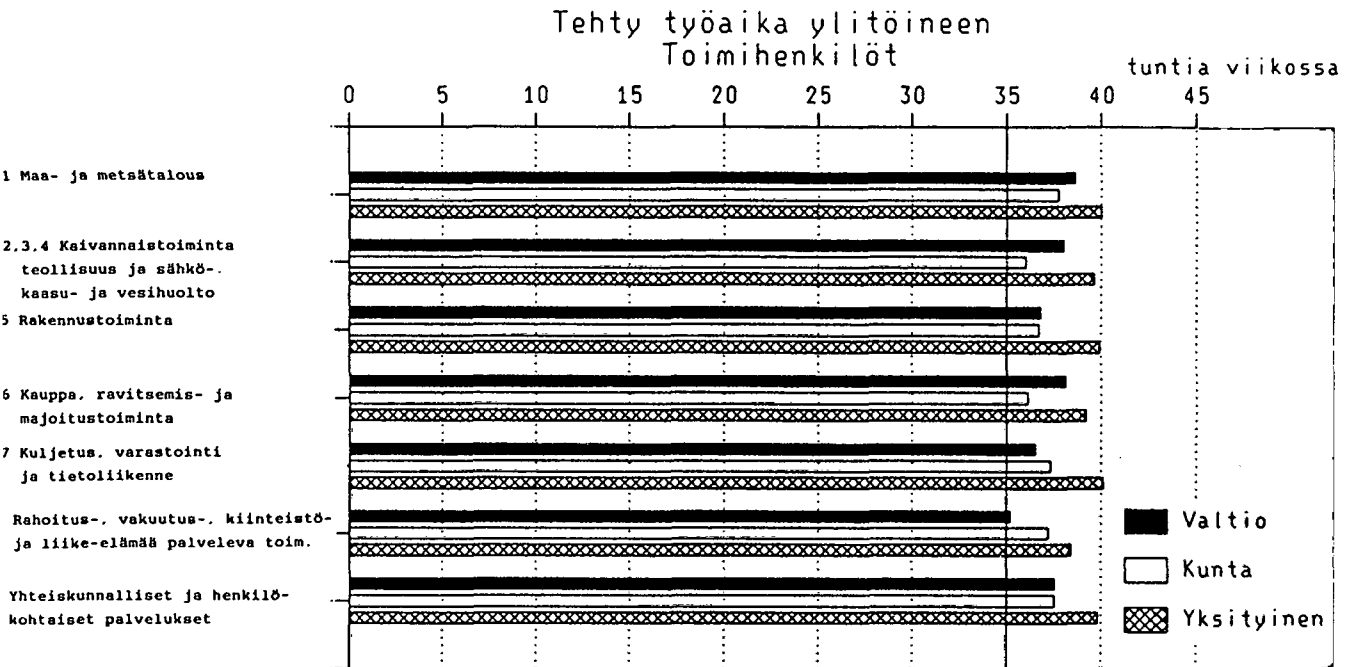

5. Keskimääräinen viikkotyöaika kokoaikaisilla palkansaajilla työvoimatutkimuksen

Toimiala	VALTIO					
	Työntekijät			Toimihenkilöt		
	A	B	C	A	B	C
1 Maa- ja metsätalous	37,3	35,7	36,1	39,2	38,1	38,6
2,3,4 Kaivannaistoiminta teollisuus ja sähkö-, kaasu- ja vesihuolto	38,7	37,2	37,6	37,5	34,5	38,0
5 Rakennustoiminta	39,2	37,8	38,4	37,6	36,5	36,8
6 Kauppa, ravitsemis- ja majoitustoiminta	38,6	33,8	33,9	38,1	36,7	38,1
7 Kuljetus, varastointi ja tietoliikenne	38,9	36,6	37,0	37,4	35,9	36,5
8 Rahoitus-, vakuutus-, kiinteistö- ja liike-elämää palveleva toiminta	37,6	36,5	38,1	36,6	34,3	35,2
9 Yhteiskunnalliset ja henkilö- kohtaiset palvelukset	38,9	37,2	37,6	35,5	36,7	37,5
Yhteensä	38,8	36,8	37,3	37,5	36,4	37,1

mukaan vuonna 1988. (Työssä ollutta palkansaajaa kohti)

KUNNAT			YKSITYINEN sektori								
Työntekijät			Toimihenkilöt			Työntekijät			Toimihenkilöt		
A	B	C	A	B	C	A	B	C	A	B	C
40.4	40.6	41.7	38.2	37.4	37.7	39.7	38.1	38.8	40.2	39.1	40.0
36.6	37.1	37.7	38.6	35.4	36.0	38.8	37.5	38.6	39.1	38.4	39.6
39.1	37.3	37.8	37.8	36.6	36.7	39.9	38.3	39.4	39.4	38.5	39.9
39.1	37.0	37.6	37.4	35.4	36.1	38.9	37.6	38.7	38.8	38.3	39.2
39.1	37.2	37.7	38.1	35.9	37.3	41.2	39.8	42.2	39.6	38.7	40.1
39.1	38.3	38.7	36.9	36.1	37.2	39.1	37.9	39.4	38.2	37.1	38.4
39.0	37.6	38.0	38.5	36.9	37.5	38.9	37.4	38.2	39.3	38.7	39.8
39.1	37.8	38.2	38.5	36.8	37.4	39.4	37.9	39.0	38.8	38.2	39.3

VI Palkkaindeksit

Taulukoissa 6-14 on esitetty palkansaajien ansiotasoindeksien 1938=100, 1964=100, 1975=100, 1980=100 ja 1985=100 pisteluvut. Reaalinen ansiotason kehitys on laskettu taulukkoon 9 ansiotasoindeksin 1975=100 ja kuluttajahintaindeksin avulla. Taulukoissa 13 ja 14 on esitetty sopimuspalkkaindeksin kehitystietoja. Indeksien laskentaa on selostettu luvussa I.

Vuodesta 1988 alkaen perusvuodeltaan vanhemmat indeksit on laskettu palkansaajien ansiotasoindeksin 1985=100 avulla. Se mittaa palkansaajaryhmien säännöllisen työajan keskiansioiden kehittymistä. Erityisesti pitkän ajan vertailuissa on syytä pitää mielessä, että mm. muutokset työajassa, palkansaajaryhmän rakenteessa ja työn laadussa ja vaativuudessa voivat vaikuttaa eri tavoin palkansaajaryhmien

ansiokehityksessä. Ansiokäsitteestä johtuu, että ns. välilliset työvoimakustannukset eivät ole indeksissä mukana. Palkkoista ei myöskään ole vähennetty tuloveroja. Verotus vaikuttaa kuitenkin luontoisetuihin, sillä ne ovat indeksissä mukana yleensä verotusarvoon arvostettuna. Siten luontoisetujen verotuksen kiristyminen nostaa ansiotasoa ellei luontoisetujen määrä muutu.

Ansiotasoindeksin aineistosta voidaan laskea myös keskiansioita. Sen mukaan kokoajaisten palkansaajien säännöllisen työajan keskiansio v 1988 oli 7 243 mk kuukaudessa. (Tuntipalkat on kerrottu 170:llä).

Keskiansiot ansiotasoindeksin mukaan vuonna 1988.

Sektorit	Kaikki	Toimi-	Työn-	Miehet	Naiset
	palkan- saajat	henki- löt	teki- jät		
	mk/kk	mk/kk	mk/kk	mk/kk	mk/kk
Yksityiset	7172	7749	6527	7838	6099
Valtio	7827	7973	6534	8428	6882
Kunnat	6974	7056	6246	7969	6539
Voittoa tavoittelematon	7954	7954	-	9800	7084
Yhteensä	7243	7579	6505	7989	6388

Naisten keskimääräinen säännöllisen työajan ansio v 1988 oli 6 388 mk kuukaudessa. Se oli 80 prosenttia miesten 7989 markan kuukausiansiosta. Sektoreittain naisten keskiansion osuus miesten keskiansioista oli:

- valtiolla 81,7 % miesten keskiansiosta
- kunnissa 82,1 % miesten keskiansiosta
- yksityisellä sektorilla 77,8 % miesten keskiansiosta
- voittoa tavoittelemattomalla sektorilla 72,3 % miesten keskiansiosta.

Näihin lukuihin vaikuttavat miesten ja naisten erilainen sijoittuminen toimialoille, ammatteihin, tehtäviin, tehtävien vaativuusluokkiin jne. Myös erot mm. koulutuksessa ja työssäoloajoissa vaikuttavat keskiansioihin, eikä niitä ole yo. luvuissa mitenkään eliminoitu.

Naisten ansiotasoindeksi on noussut hieman nopeammin kuin miesten. Naisten ansiotaso on noussut vuodesta 1985 vuoteen 1988 26,0 prosenttia, miesten 25,2 prosenttia.

Miesten ja naisten keskiansioiden kehittymistä on kuvattu seuraavissa kuvissa.

PALKANSAAJIEN VÄENNÖLLISEN TYÖAJAN KESKIAANSIOT
vuosina 1985-1988

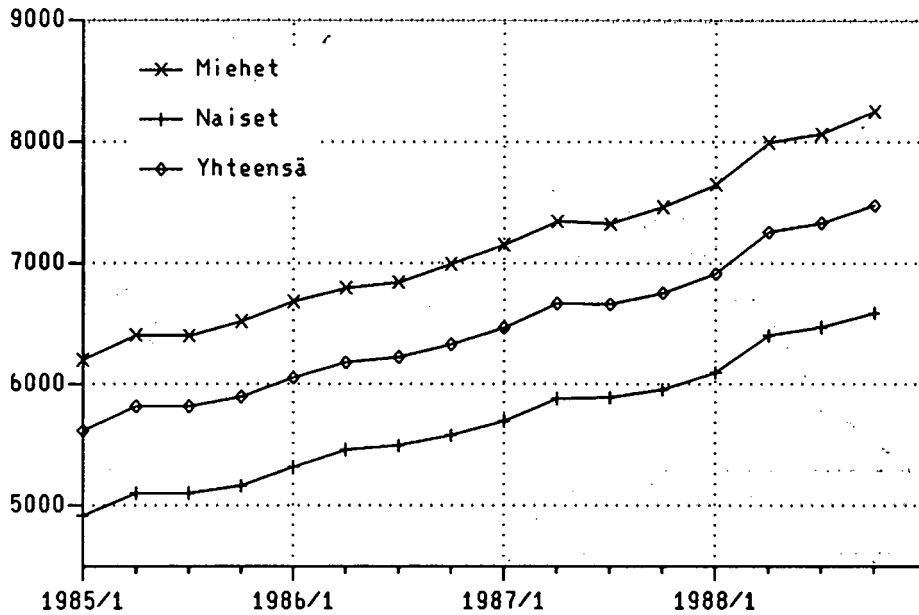

SUhteellinen ansiokehitys 1985 - 1989/II*
MIEHET = 100

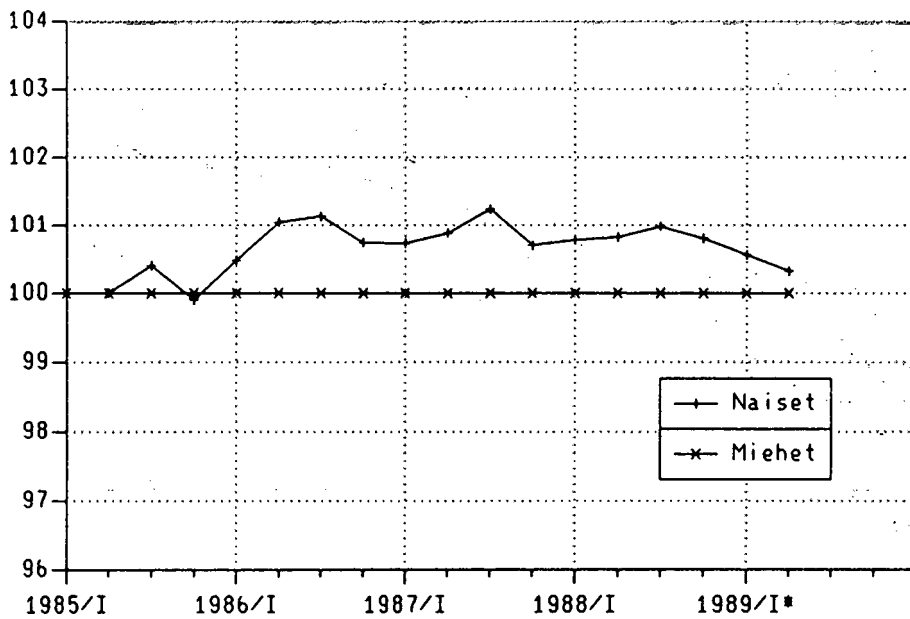

Palkansaajien ansiaindeksi 1938=100
Nimelliskehitys

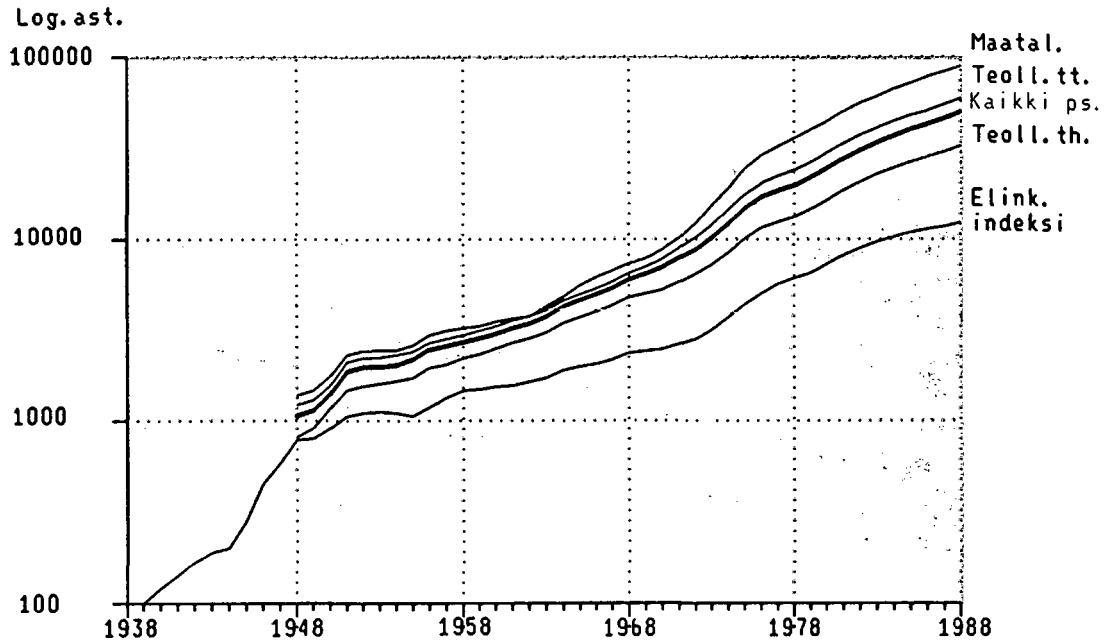

Palkansaajien ansiaindeksi 1938=100
Reaalikehitys

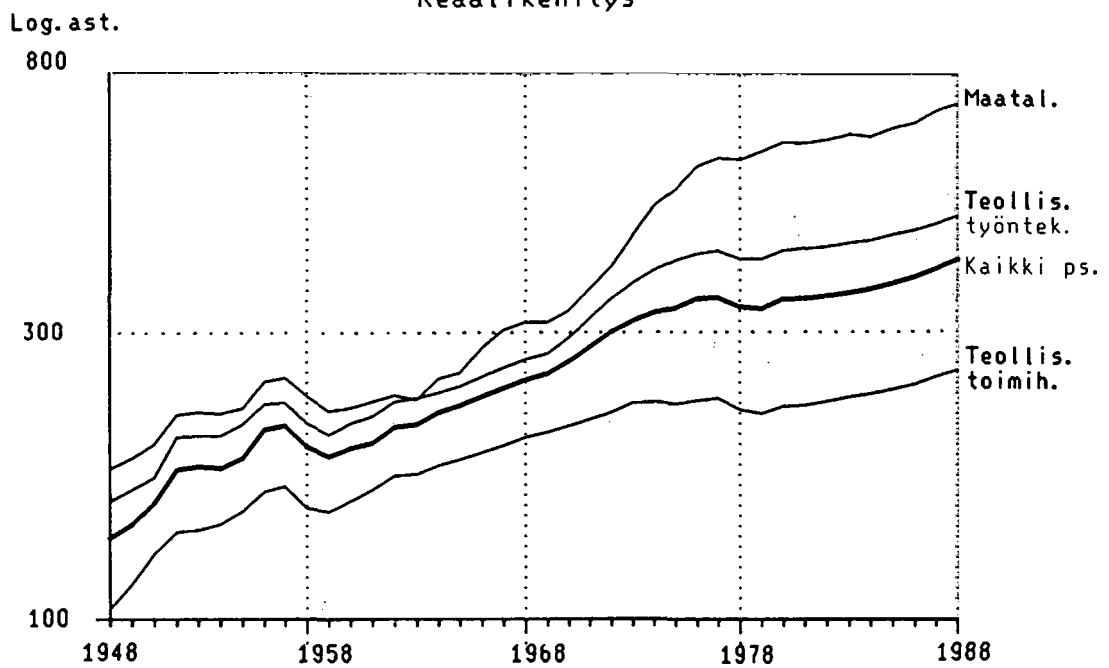

TEOLLISUUSTOIMIHENKILOT

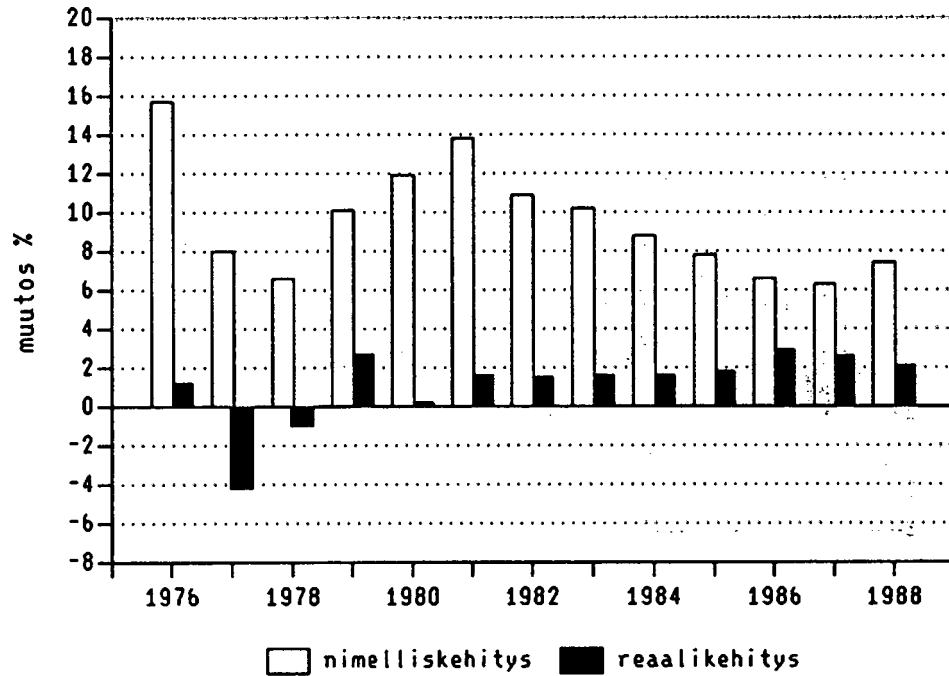

TEOLLISUUSTYÖNTEKIJÄT

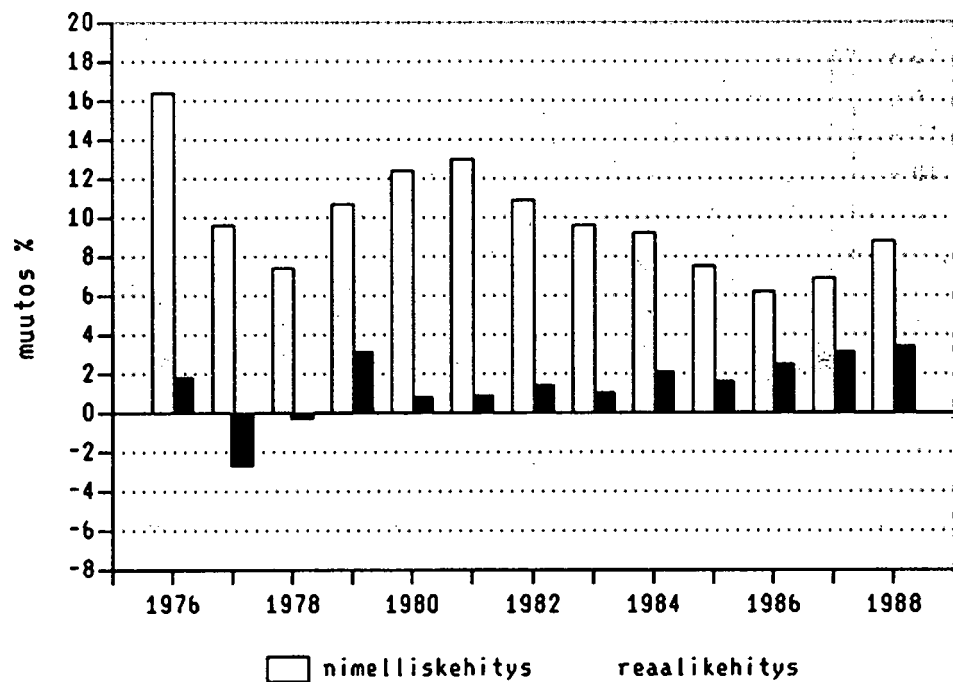

PANKIT

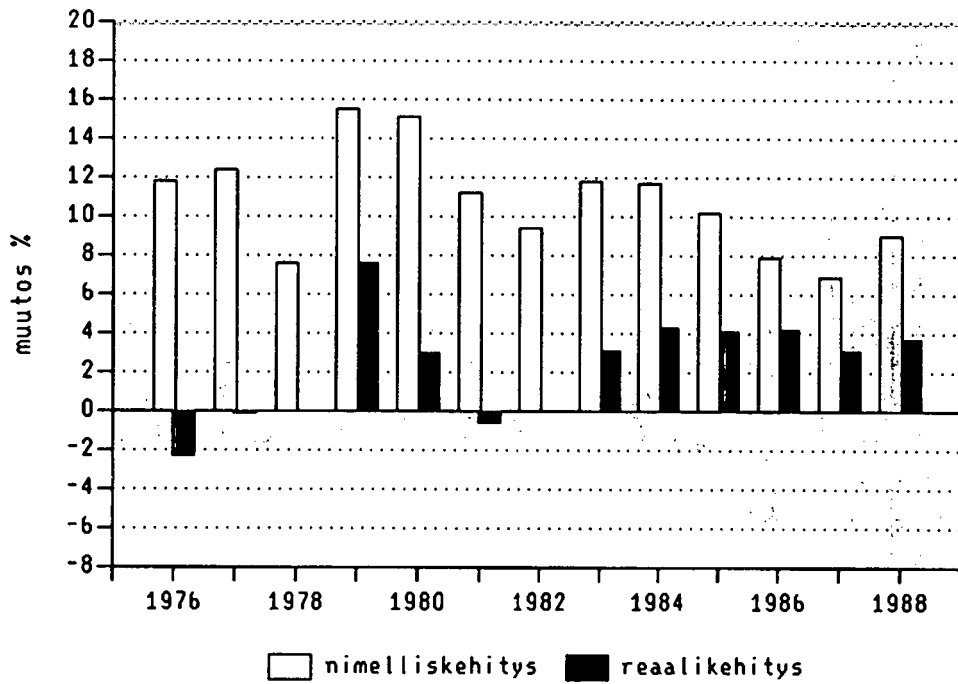

KAUPPA

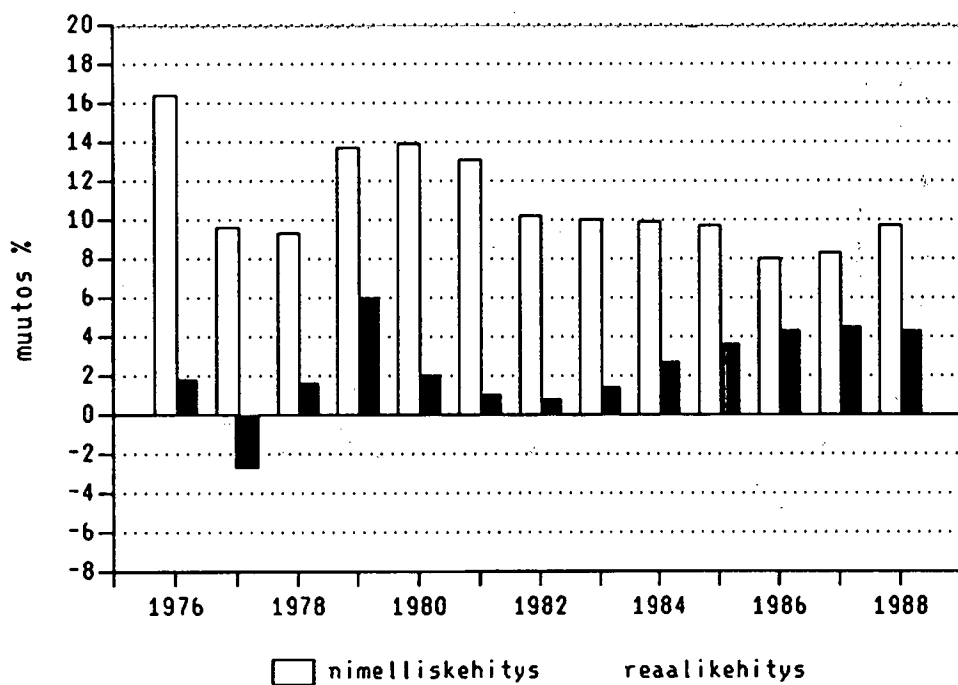

JULKINEN HALLINTO

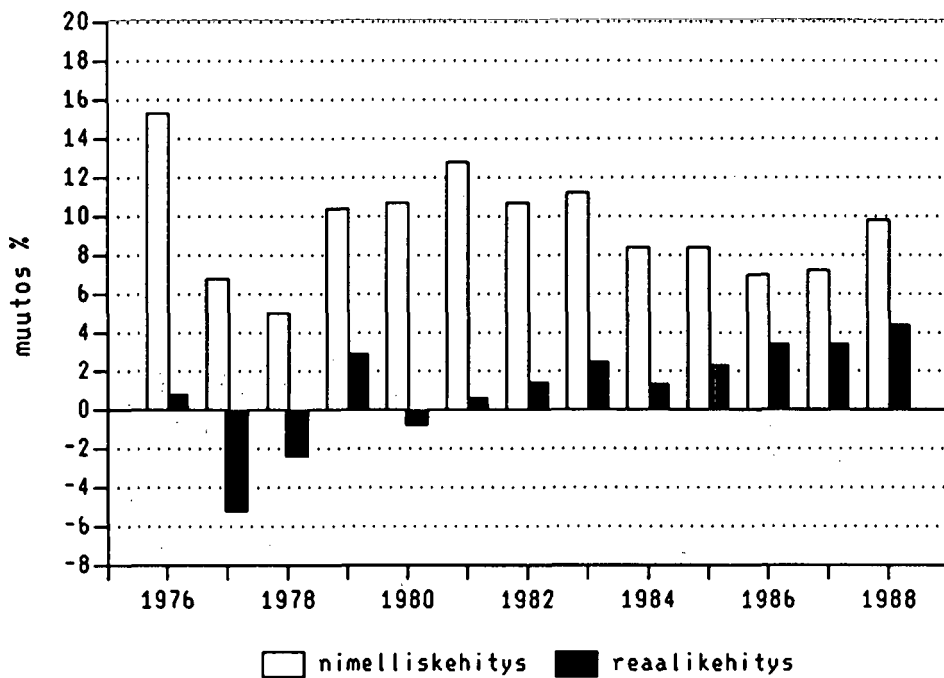

OPETUS

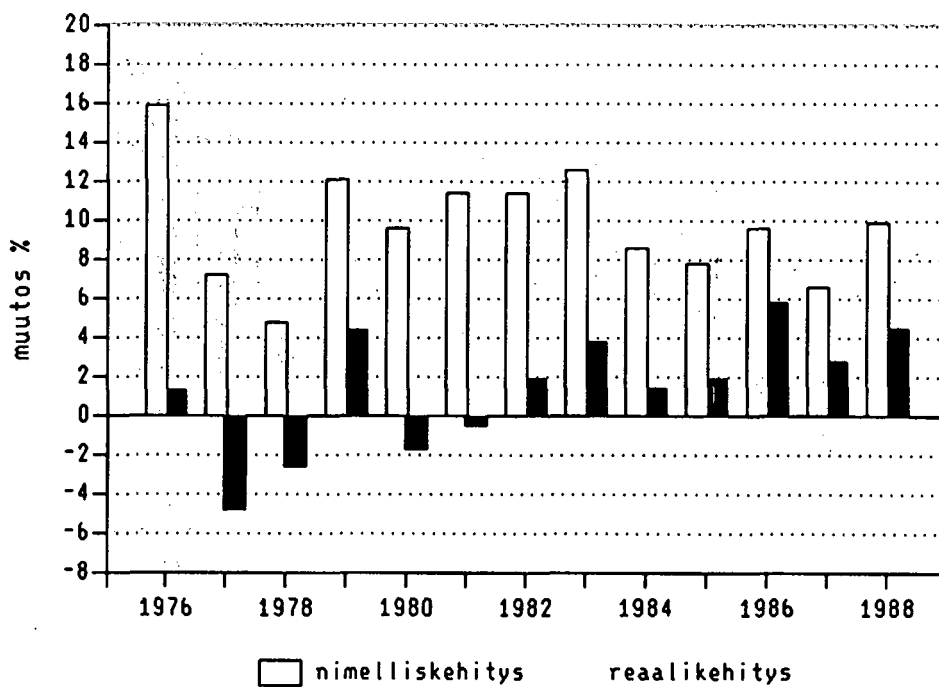

TERV. JA SAIRAANHOITO

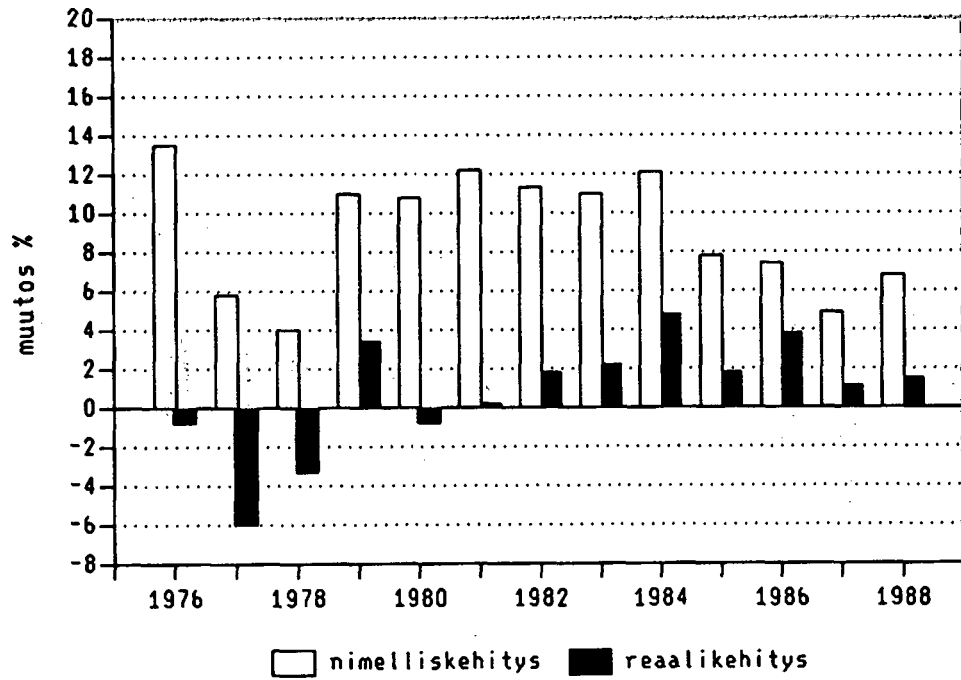

VALTIO

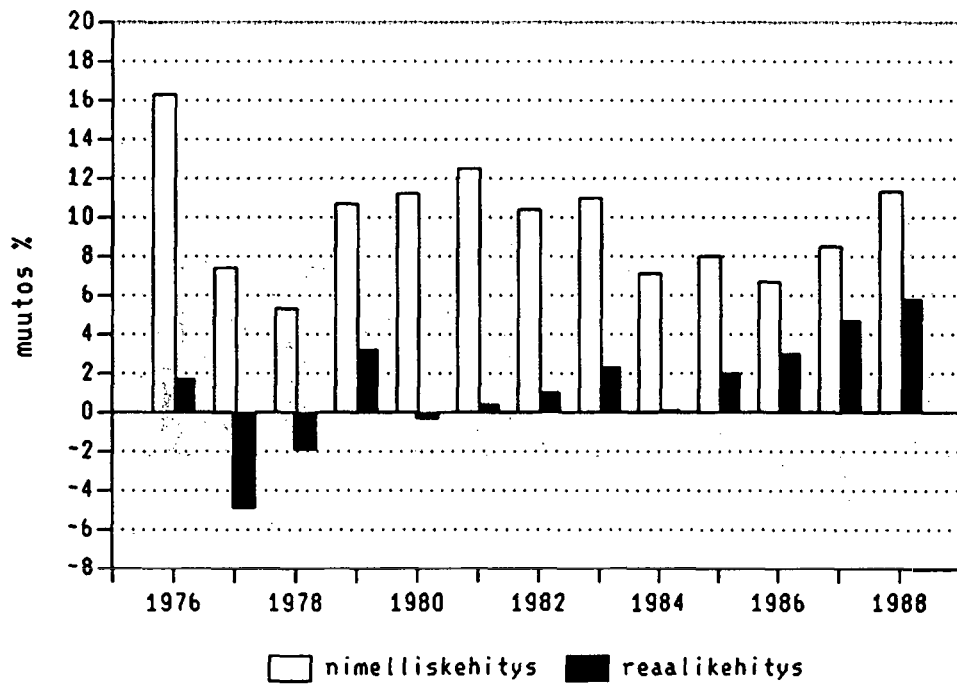

KUNTA

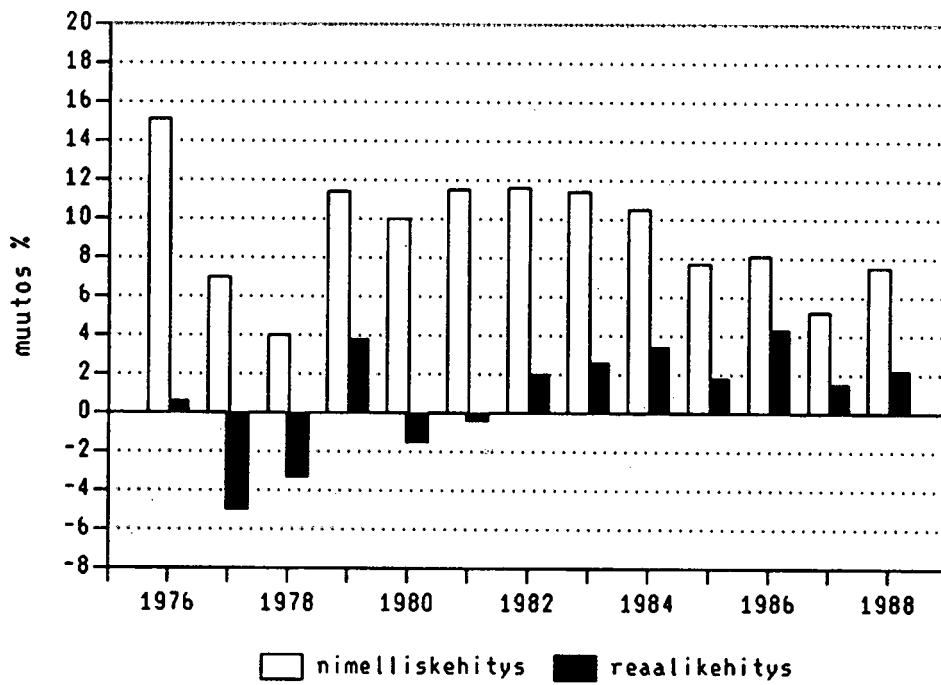

YKSITYISET

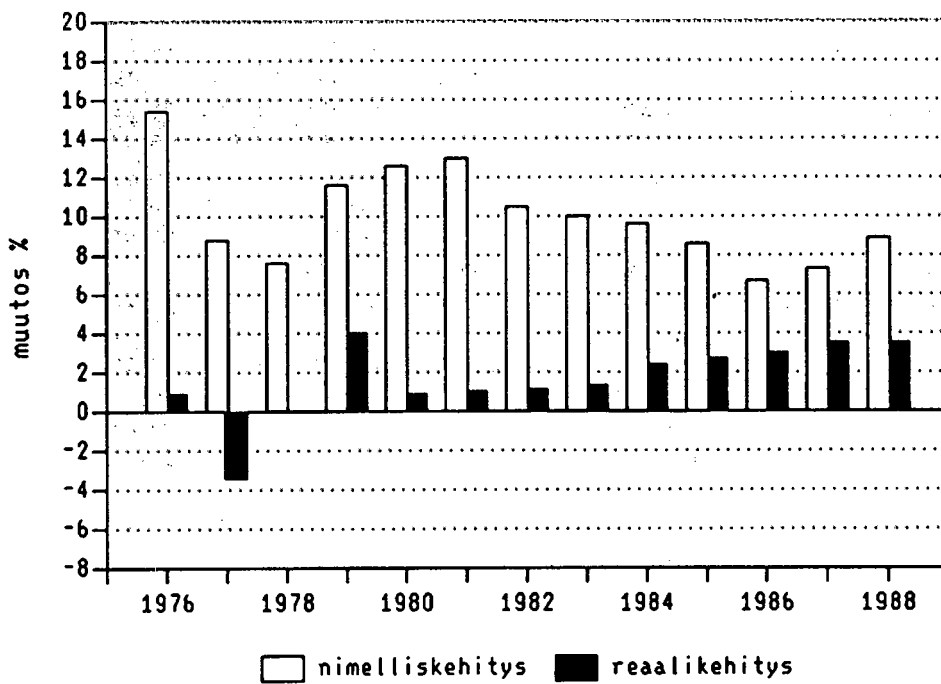

6. Palkansaaajien ansiaindeksi 1938=100

Toimiala	Maatalous	Metsätalous			Teollisuus			Rakennustoiminta			
		Työntekijät	Toimihenkilöt	Yhteensä	Työntekijät	Toimihenkilöt	Yhteensä	Työntekijät	Toimihenkilöt	Yhteensä	
1948	1 390	1 290	800	1 240	1 230	820	1 150	1 230	910	1 180	
1950	1 770	1 460	1 160	1 430	1 560	1 170	1 490	1 630	1 190	1 560	
1955	2 610	2 670	1 720	2 570	2 400	1 720	2 280	2 610	1 680	2 470	
1960	3 510	3 200	2 450	3 160	3 320	2 510	3 180	3 480	2 280	3 310	
1965	5 560	5 620	3 690	5 420	4 980	3 730	4 760	5 410	2 590	5 140	
1970	8 730	8 940	5 250	8 450	7 780	5 280	7 250	8 520	5 170	7 980	
1975	24 490	22 370	9 940	20 260	17 580	10 030	15 710	19 480	9 430	17 680	
1980	44 360	39 100	16 070	34 770	29 690	16 330	26 280	28 960	14 720	26 460	
1981	50 290	42 330	18 250	38 170	33 540	18 580	29 760	32 630	16 550	29 830	
1982	56 080	45 750	20 220	41 560	37 200	20 610	33 010	35 800	18 250	32 740	
1983	60 460	48 990	22 170	44 890	40 770	22 710	36 270	39 880	20 040	36 330	
1984	66 660	52 430	23 870	48 150	44 510	24 700	39 550	44 060	21 660	39 890	
1985	71 948	54 899	25 479	50 747	47 870	26 636	42 574	48 669	23 420	43 795	
1986	78 189	57 560	27 165	53 522	50 842	28 390	45 253	51 609	25 050	46 539	
1987	83 253	60 416	28 981	56 505	54 348	30 193	48 299	55 848	26 797	50 206	
1988	88 409	65 777	31 471	61 465	59 102	32 435	52 318	60 720	29 073	54 559	
1986	I	78 053	53 725	26 410	50 712	49 564	27 546	44 045	50 600	24 374	45 536
	II	77 782	58 929	27 310	54 458	51 139	28 569	45 542	50 254	25 182	45 773
	III	77 149	58 733	27 406	54 389	50 961	28 602	45 437	51 552	25 255	46 618
	IV	79 726	58 773	27 551	54 493	51 674	28 813	45 988	54 031	25 373	48 253
1987	I	81 128	56 933	28 113	53 799	53 130	29 300	47 091	54 781	25 975	49 071
	II	83 480	63 312	29 206	58 378	54 734	30 421	48 641	55 761	27 032	50 285
	III	84 113	60 338	29 238	56 643	54 259	30 453	48 378	55 242	27 062	49 968
	IV	84 248	61 120	29 334	57 164	55 299	30 616	49 087	57 606	27 150	51 498
1988	I	82 168	61 199	30 073	57 580	56 428	30 794	49 823	58 962	27 575	52 580
	II	91 077	67 225	31 615	62 575	59 697	32 386	52 580	60 403	29 117	54 374
	III	90 806	67 968	31 937	63 234	59 370	33 117	52 843	61 009	29 675	55 086
	IV	89 539	66 677	32 258	62 506	60 974	33 458	53 946	62 537	29 939	56 195
1989*	I	98 855	67 068	32 868	63 061	62 341	34 010	55 049	65 160	30 497	58 147
	II	98 810	73 994	33 623	68 298	64 570	35 017	56 888	66 343	31 276	59 334

* Ennakkotietoja

	Liikenne	Kauppa pankit, ja vak.	Julk. toiminta	Palve- lukset	Kaikki palkansaajat			Vuosi- muutos %	Reaali- indeksi ¹⁾	Vuosi ja neljännes
					Työn- teki- jät	Toimi- henki- löt	Yhteensä			
	960	860	710	1 060	1 200	800	1 070		136	1948
	1 400	1 180	1 090	1 360	1 520	1 160	1 410	31,8	155	1950
	2 070	1 690	1 630	2 010	2 390	1 700	2 180	54,6	205	1955
	2 920	2 370	2 430	2 650	3 250	2 440	3 010	38,1	195	1960
	4 350	2 570	3 830	3 900	4 970	3 750	4 620	53,5	233	1965
	6 570	5 180	5 620	5 790	7 740	5 450	6 980	51,1	281	1970
	13 040	11 090	10 190	11 070	17 550	10 400	14 780	111,7	338	1975
	21 350	19 970	16 030	18 440	29 210	17 320	24 580	12,0	338	1980
	24 010	22 560	18 180	20 670	32 920	19 510	27 740	12,9	341	1981
	26 420	24 830	20 020	22 990	35 030	21 580	30 650	10,5	345	1982
	29 090	27 420	22 260	25 440	39 980	23 880	33 830	10,4	351	1983
	31 550	30 220	24 130	27 990	43 720	26 140	37 020	9,4	358	1984
	34 317	33 181	26 143	30 261	47 370	28 351	40 140	8,4	367	1985
	36 486	35 801	27 981	32 717	50 203	30 474	42 939	7,0	379	1986
	39 420	38 662	29 996	34 623	53 795	32 598	45 959	7,1	392	1987
	43 311	42 362	32 922	37 794	58 585	35 533	50 083	9,0	407	1988
	35 699	34 581	27 454	31 910	49 035	29 663	41 834	7,8	374	1986 I
	36 422	35 641	28 061	32 753	50 145	30 526	42 939	6,1	378	II
	36 720	36 021	28 173	32 937	50 291	30 682	43 160	6,7	379	III
	37 081	36 921	28 269	33 267	51 401	31 044	43 798	7,2	383	IV
	38 144	37 281	29 133	34 018	52 510	31 666	44 707	6,9	385	1987 I
	39 675	38 822	30 252	34 806	54 146	32 805	46 253	7,8	395	II
	39 718	38 882	30 284	34 825	53 649	32 840	46 131	7,0	392	III
	40 122	39 682	30 316	34 990	54 905	33 099	46 745	6,8	395	IV
	41 164	40 222	31 451	36 053	55 957	33 841	47 727	6,8	396	1988 I
	43 354	42 522	33 130	38 014	58 965	35 671	50 329	8,8	410	II
	43 991	42 902	33 338	38 252	59 023	36 068	50 722	10,0	409	III
	44 736	43 782	33 801	38 839	60 396	36 586	51 581	10,3	411	IV
	45 841	44 442	34 665	39 847	62 177	37 346	52 809	10,6	413	1989* I
	46 989	46 102	35 097	40 543	64 192	38 244	54 183	7,7	414	II

1) Reaaliainsoindeksi on saatu jakamalla ansiotasoindeksi kuluttajahintaindeksillä.

7. Palkansaajien ansiotasoindeksi 1964=100

Ryhmiä painot ilmoitettu suluisissa.									
Maatalous			Metsätalous			Teollisuus			
Vuosi ja neljännes	Työn- teki- jät	Toimi- henki- löt	Yh- teen- sä	Työn- teki- jät	Toimi- henki- löt	Yh- teen- sä	Työn- teki- jät	Toimi- henki- löt	Yh- teen- sä
	(1,38)	(0,16)	(1,54)	(5,41)	(1,27)	(6,68)	(23,21)	(8,77)	(31,98)
1965	115	115	115	110	108	110	109	108	108
1966	128	128	128	114	115	114	117	115	117
1967	139	139	139	124	125	124	128	125	127
1968	151	151	151	140	139	140	142	139	141
1969	162	162	162	158	146	156	154	145	151
1970	181	180	181	176	153	171	170	153	165
1975	508	497	507	439	290	411	383	290	358
1976	599	585	598	528	334	491	442	335	413
1977	671	654	669	579	359	537	484	360	450
1978	750	711	743	623	382	573	521	383	483
1979	829	802	825	662	420	615	576	422	533
1980	920	910	920	768	469	705	648	472	599
1981	1032	1056	1042	832	533	774	732	538	678
1982	1158	1157	1161	899	590	843	812	596	752
1983	1249	1245	1252	963	647	910	890	657	826
1984	1405	1324	1380	1031	697	976	971	715	901
1985	1519	1423	1490	1079	744	1029	1045	771	970
1986	1667	1516	1619	1132	793	1085	1110	821	1031
1987	1762	1637	1724	1188	846	1146	1186	873	1100
1988	1860	1816	1831	1293	918	1246	1290	938	1192
1987 I	1724	1583	1680	1119	820	1091	1159	848	1073
1987 II	1760	1653	1729	1245	852	1184	1195	880	1108
1987 III	1780	1655	1742	1186	853	1149	1184	881	1102
1987 IV	1784	1656	1745	1202	856	1159	1207	886	1118
1988 I	1724	1715	1701	1203	878	1168	1231	891	1135
1988 II	1929	1794	1886	1322	923	1269	1303	937	1198
1988 III	1911	1864	1880	1336	932	1282	1296	958	1204
1988 IV	1876	1891	1854	1311	941	1268	1331	968	1229
1989* I	2095	1935	2047	1319	959	1279	1361	984	1254
1989* II	2089	1960	2046	1455	981	1385	1409	1013	1296

Palkansaajien ansiotasoindeksi 1964=100 on laskettu itsenäisenä indeksinä viimeisen kerran v.1977/IV neljännekselle, josta lähtien ketjutettu 1975=100 indeksillä.

* Ennakkotietoja

Rakennustoiminta			Talorakennus ja alaurakointi			Maa- ja vesirakennus			Vuosi ja neljännes
Työn- teki- jät	Toimi- henki- löt	Yh- teen- sä	Työn- teki- jät	Toimi- henki- löt	Yh- teen- sä	Työn- teki- jät	Toimi- henki- löt	Yh- teen- sä	
(12.07)	(2.37)	(14.44)	(8.16)	(1.21)	(9.37)	(3.91)	(1.16)	(5.07)	
108	108	108	108	108	108	108	108	108	1965
116	117	116	116	115	116	117	118	117	1966
125	130	126	124	125	124	126	134	128	1967
136	141	137	135	138	135	138	153	140	1968
149	149	149	147	144	147	153	153	153	1969
170	156	168	168	151	166	175	160	172	1970
389	284	372	388	283	374	393	286	368	1975
428	326	411	418	326	406	448	327	421	1976
457	346	439	443	350	431	486	343	453	1977
481	366	463	470	373	458	504	357	471	1978
524	401	504	512	410	499	550	389	514	1979
579	444	557	564	454	551	610	430	569	1980
652	499	628	638	512	623	679	480	634	1981
715	550	689	700	564	684	744	530	696	1982
797	604	764	779	618	760	826	584	770	1983
881	653	839	863	672	838	905	627	834	1984
973	706	922	955	730	924	994	676	907	1985
1032	755	979	1013	784	982	1055	719	964	1986
1116	808	1056	1097	836	1060	1037	773	1037	1987
1214	876	1148	1191	901	1150	1246	846	1136	1988
1095	782	1033	1075	811	1037	1119	748	1012	1987 I
1115	815	1058	1095	842	1061	1135	780	1042	II
1104	816	1051	1085	843	1053	1126	781	1038	III
1151	818	1084	1131	848	1090	1170	782	1057	IV
1179	831	1106	1158	852	1112	1194	805	1085	1988 I
1207	877	1144	1182	899	1143	1252	850	1142	II
1219	894	1159	1197	923	1161	1251	860	1149	III
1250	902	1182	1226	929	1184	1287	869	1170	IV
1302	919	1224	1277	945	1227	1341	887	1205	1989* I
1326	943	1249	1303	974	1255	1351	904	1222	II

7. Palkansaajien ansiotasoindeksi 1964=100, jatkuu

Ryhmiä painot ilmoitettuna suluissa.										
Liikenne			Kauppa Pankit Vakuu- Asunt. tus omistus				Julkinen hallinto			
Vuosi ja neljännes	Työn- tekijät	Toimi- henkilöt	Yh- teen- sä					Työn- tekijät	Toimi- henkilöt	Yh- teen- sä
(5.17)	(2.92)	(8.09)	(11.10)	(1.75)	(1.04)	(0.41)	(1.15)	(5.01)	(6.16)	
1965	108	107	108	107	109	106	113	109	108	108
1966	115	115	115	113	116	114	121	118	116	117
1967	127	124	126	122	126	124	131	129	127	128
1968	144	138	141	135	139	140	143	144	143	144
1969	154	144	151	144	148	147	154	155	151	151
1970	168	153	163	154	157	161	165	166	157	159
1975	340	293	323	330	348	324	309	353	273	288
1976	388	338	370	383	389	384	348	404	315	331
1977	419	365	400	421	440	432	377	439	333	353
1978	442	386	442	459	466	461	420	465	350	371
1979	492	428	469	522	538	515	461	524	385	410
1980	557	482	529	595	619	576	517	576	426	453
1981	630	538	595	672	688	664	609	653	481	511
1982	693	591	654	741	753	731	679	724	532	566
1983	757	655	720	815	841	813	743	802	592	629
1984	827	708	782	896	940	891	806	865	642	682
1985	904	764	849	983	1035	981	876	910	696	739
1986	963	815	904	1062	1117	1043	901	944	747	793
1987	1041	879	976	1151	1194	1119	965	1025	799	848
1988	1149	963	1073	1262	1302	1230	1053	1105	877	931
1987	I 1012	848	945	1110	1148	1089	930	997	776	824
	II 1043	888	983	1157	1197	1113	981	1024	805	855
	III 1044	888	984	1157	1199	1130	967	1035	806	856
	IV 1066	891	994	1180	1232	1144	982	1044	807	857
1988	I 1086	918	1020	1194	1250	1178	1009	1064	838	889
	II 1146	965	1074	1273	1287	1229	1072	1116	882	937
	III 1169	977	1090	1275	1333	1246	1048	1117	888	943
	IV 1196	990	1108	1307	1337	1267	1084	1122	900	956
1989*	I 1231	1012	1135	1324	1360	1300	1125	1167	924	980
	II 1277	1030	1164	1383	1381	1335	1145	1170	935	992

Palvelukset	Sektorit						Reaali- ¹⁾ indeksi		Vuosi ja neljännes	
	Valtio	Kunnat	Yksityinen	Kaikki palkansaajat		Yhteensä	Vuosimuutos			
(5.87)	(15.74)	(12.80)	(71.46)	Työntekijät	Toimihenkilöt	(100.00)	%			
110	107	112	108	109	108	109	8.6	104	1965	
119	115	122	116	117	116	117	7.3	107	1966	
131	126	134	126	127	127	127	8.8	110	1967	
147	141	149	139	140	142	141	11.0	113	1968	
155	151	158	150	153	149	151	7.4	118	1969	
164	161	165	164	169	157	164	8.4	125	1970	
313	312	307	362	384	300	347	21.9	152	1975	
361	360	353	416	441	346	399	14.9	153	1976	
386	387	378	453	479	373	433	8.5	147	1977	
414	408	394	487	513	399	462	6.8	146	1978	
470	452	439	544	570	446	515	11.4	152	1979	
522	502	482	612	639	499	577	12.0	153	1980	
585	565	538	692	720	563	651	12.8	154	1981	
650	624	600	765	797	622	720	10.6	156	1982	
720	693	668	841	875	688	795	10.4	158	1983	
792	742	738	922	957	754	870	9.4	162	1984	
856	801	795	1001	1036	817	943	8.4	166	1985	
926	857	860	1069	1098	879	1008	7.0	169	1986	
987	928	904	1147	1177	941	1081	7.2	175	1987	
1070	1033	972	1248	1282	1024	1176	8.8	181	1988	
963	896	888	1114	1149	913	1050	6.9	172	1987	I
993	938	909	1153	1185	948	1087	7.8	176		II
994	938	909	1149	1174	949	1085	7.1	175		III
999	940	912	1170	1201	956	1099	6.9	176		IV
1020	985	933	1187	1224	976	1121	6.8	177	1988	I
1076	1043	974	1254	1290	1028	1182	8.7	184		II
1083	1045	985	1264	1291	1040	1191	9.8	182		III
1099	1060	998	1287	1321	1055	1211	10.2	183		IV
1128	1084	1031	1314	1360	1077	1240	10.6	184	1989*	I
1147	1098	1044	1359	1405	1103	1273	7.7	185		II

1) Reaaliansioindeksi on saatu jakamalla ansiotasoindeksi kuluttajahintaindeksillä.

8. Palkansaajien ansiotasoindeksi 1975=100

Ryhmiä painot ilmoitettu suluissa									
Vuosi ja neljännes	Toimiala Maatalous			Metsätalous			Teollisuus		
	Työn- teki- jät	Toimi- henki- löt	Yh- teen- sä	Työn- teki- jät	Toimi- henki- löt	Yh- teen- sä	Työn- teki- jät	Toimi- henki- löt	Yh- teen- sä
	(0.70)	(0.25)	(0.95)	(1.51)	(0.70)	(2.21)	(20.27)	(10.75)	(31.02)
1975	100.0	100.0	100.0	100.0	100.0	100.0	100.0	100.0	100.0
1976	118.5	115.6	117.7	126.9	115.7	123.3	116.4	115.7	116.2
1977	134.7	122.3	131.4	144.6	124.6	138.3	127.6	124.9	126.7
1978	146.3	127.7	141.1	155.0	132.6	147.9	137.0	133.1	135.6
1979	161.6	144.1	157.0	164.7	145.8	158.7	151.6	146.6	149.8
1980	179.3	163.5	175.1	191.1	162.8	182.1	170.4	164.0	168.2
1981	201.3	189.7	198.2	206.9	184.9	199.9	192.5	186.6	190.5
1982	225.7	208.0	221.0	223.6	204.9	217.7	213.5	207.0	211.3
1983	243.6	223.7	238.3	239.5	224.7	235.1	234.0	228.1	232.1
1984	273.8	237.8	262.7	256.3	241.9	252.2	255.5	248.1	253.1
1985	296.1	255.6	283.5	268.3	258.2	265.8	274.7	267.5	272.5
1986	324.9	272.3	308.1	281.3	275.3	280.3	291.8	285.2	289.6
1987	343.5	294.0	328.1	295.3	293.7	296.0	311.9	303.3	309.1
1988	362.5	326.2	348.4	321.5	318.9	321.9	339.2	325.8	334.8
1986 I	326.7	268.0	307.6	262.6	267.6	265.6	284.5	276.7	281.9
II	322.1	272.8	306.5	288.0	276.7	285.2	293.5	287.0	291.5
III	317.5	273.9	304.0	287.1	277.7	284.9	292.5	287.3	290.8
IV	333.5	274.2	314.2	287.3	279.2	285.4	296.6	289.4	294.3
1987 I	336.1	284.4	319.7	278.3	284.9	281.8	304.9	294.3	301.4
II	343.1	297.0	329.0	309.5	296.0	305.8	314.1	305.6	311.3
III	347.0	297.3	331.5	294.9	296.3	296.7	311.4	305.9	309.6
IV	347.7	297.5	332.0	298.7	297.3	299.4	317.4	307.5	314.2
1988 I	336.1	308.1	323.8	299.1	304.7	301.6	323.9	309.3	318.9
II	376.0	322.3	358.9	328.6	320.4	327.8	342.6	325.3	336.5
III	372.4	334.9	357.8	332.2	323.6	331.2	340.7	332.6	338.2
IV	365.6	339.7	352.8	325.9	326.9	327.4	349.9	336.1	345.3
1989* I	408.4	347.7	389.5	327.8	333.1	330.3	357.8	341.6	352.3
II	407.3	352.1	389.4	361.7	340.7	357.7	370.6	351.7	364.1

Palkansaajien ansiotasoindeksi 1975=100 on laskettu itsenäisenä indeksinä viimeisen kerran v. 1982/IV neljännekselle, josta lähtien ketjutettu 1980=100 indeksillä.

* Ennakkotietoja

Talorakennus			Maa- ja vesirakennus			Tietoliikenne			Vuosi ja neljännes
Työn- teki- jät	Toimi- henki- löt	Yh- teen- sä	Työn- teki- jät	Toimi- henki- löt	Yh- teen- sä	Työn- teki- jät	Toimi- henki- löt	Yh- teen- sä	
(7.54)	(1.49)	(9.03)	(2.62)	(0.65)	(3.27)	(0.65)	(1.52)	(2.17)	
100,0	100,0	100,0	100,0	100,0	100,0	100,0	100,0	100,0	1975
108,7	114,6	109,7	113,3	116,3	113,9	117,9	117,5	117,6	1976
115,3	123,2	116,6	122,3	126,3	123,1	129,1	126,9	127,6	1977
121,9	131,0	123,4	126,6	132,9	127,9	134,1	133,9	134,0	1978
132,8	143,9	134,6	138,1	144,9	139,4	148,6	148,7	148,7	1979
146,3	159,4	148,5	153,1	159,9	154,5	163,8	168,5	167,1	1980
165,6	179,8	168,0	170,4	178,5	172,1	186,4	190,3	189,1	1981
181,8	198,1	184,5	186,8	197,1	188,9	206,8	209,0	208,3	1982
202,5	216,9	204,9	207,4	217,4	209,0	228,8	232,0	231,3	1983
224,3	235,9	226,0	227,2	233,4	226,4	250,8	248,5	248,4	1984
248,1	256,2	249,1	249,4	251,6	246,1	270,4	266,6	266,7	1985
263,0	275,4	264,9	264,9	267,6	261,5	288,9	284,7	284,7	1986
284,8	293,5	285,9	285,5	287,5	281,4	311,1	308,6	308,4	1987
309,4	316,3	310,1	312,8	314,7	308,3	337,5	341,0	340,3	1988
257,6	265,6	258,6	260,6	262,4	257,0	284,6	279,9	280,0	1986 I
255,7	277,4	259,4	260,3	268,5	260,0	290,9	285,5	285,8	II
262,9	278,4	265,3	263,7	269,2	261,8	284,3	286,4	285,6	III
275,8	280,1	276,0	275,0	270,0	267,5	296,1	286,9	287,6	IV
279,3	284,6	279,7	280,9	278,4	274,5	307,0	297,7	298,4	1987 I
284,4	295,7	286,1	284,9	290,2	282,6	315,1	311,8	311,8	II
281,8	296,0	284,0	282,6	290,4	281,7	306,0	312,2	310,9	III
293,9	297,6	294,1	293,8	290,9	286,9	316,4	312,7	312,6	IV
300,9	299,2	299,9	299,8	299,5	294,4	324,3	324,9	324,5	1988 I
307,1	315,7	308,3	314,1	316,2	309,8	342,2	341,9	341,5	II
310,9	323,9	313,1	314,0	319,8	311,7	333,7	346,3	344,9	III
318,3	326,3	319,5	323,1	323,3	317,5	350,1	351,1	350,5	IV
331,8	331,7	331,0	336,6	330,0	327,0	363,8	358,7	358,8	1989* I
338,5	341,8	338,5	339,1	336,4	331,6	371,6	363,8	364,2	II

8. Palkansaajien ansiotasoindeksi 1975=100, jatkuu

Ryhmiä painot ilmoitettu suluissa.										
Muu liikenne		Kauppa Pankit Vakuu- Asunt.					Julkinen hallinto			
		tus omist.								
Vuosi ja neljännes	Työn- teki- jät	Toimi- henki- löt	Yh- teen- sä					Työn- teki- jät	Toimi- henki- löt	
	(3.68)	(1.85)	(5.53)	(12.05)	(2.34)	(1.06)	(0.75)	(0.44)	(5.81)	
1975	100.0	100.0	100.0	100.0	100.0	100.0	100.0	100.0	100.0	
1976	114.7	119.1	116.2	116.4	111.8	118.0	112.7	115.9	115.3	
1977	123.0	128.1	124.7	127.6	125.7	133.0	122.3	124.5	123.0	
1978	129.9	135.2	131.7	139.5	135.2	141.9	135.9	131.2	129.2	
1979	144.8	149.4	146.4	158.6	156.1	158.3	149.3	147.9	142.4	
1980	164.4	167.5	165.5	180.6	179.6	177.1	167.5	162.6	157.5	
1981	185.8	185.2	185.6	204.2	199.7	204.1	197.2	184.5	177.7	
1982	204.3	203.5	204.1	225.1	218.4	224.9	220.0	204.5	196.7	
1983	222.9	225.2	224.2	247.7	244.2	250.2	240.7	226.5	218.8	
1984	243.3	244.9	244.2	272.3	272.7	274.0	261.0	244.2	237.1	
1985	266.6	265.5	266.1	298.7	300.5	301.7	283.8	257.0	256.9	
1986	283.9	282.6	283.3	322.7	324.2	320.9	291.9	266.8	275.8	
1987	307.0	303.8	305.6	349.5	346.6	344.2	312.7	289.5	295.0	
1988	339.3	330.9	335.3	383.3	377.8	378.2	341.0	312.1	324.0	
1986	I	276.9	276.2	276.6	310.4	317.2	314.1	291.2	250.5	270.3
	II	281.0	283.8	282.5	321.3	324.0	318.6	293.2	266.5	276.4
	III	286.0	284.7	285.5	325.3	324.0	323.4	287.8	273.5	277.5
	IV	291.8	285.6	288.9	333.9	331.4	327.3	295.3	276.3	278.6
1987	I	298.0	293.1	295.8	337.0	333.3	334.9	301.2	281.6	286.5
	II	307.1	306.9	307.1	351.5	347.3	342.3	317.7	289.3	297.5
	III	308.4	307.1	307.7	351.5	348.0	347.6	313.3	292.2	297.8
	IV	314.7	308.1	311.5	358.3	357.5	351.9	318.1	295.0	298.1
1988	I	320.2	315.8	318.2	362.7	362.9	362.2	326.7	300.6	309.4
	II	338.0	332.0	335.3	386.6	373.5	378.0	347.3	315.1	325.9
	III	345.7	335.8	340.8	387.3	387.0	383.2	339.4	315.4	328.0
	IV	353.1	340.2	346.6	396.9	388.0	389.6	351.0	317.0	332.5
1989*	I	363.2	347.8	355.3	402.3	394.7	399.8	364.4	329.6	341.2
	II	377.1	354.7	363.6	420.2	400.8	410.6	370.8	330.4	345.4

Yhteensä	Opet. toim.	Terv. ja s.hoit.	Muut palv.	Sektorit Valtio			Yhteensä	Kunnat	
				Virka-suht.	Työs. kk-palkk.	Työs. tunti-palkk.		Virka-suht.	Vuosi ja neljännes
(6,25)	(6,26)	(5,01)	(12,10)	(9,62)	(2,22)	(1,43)	(13,27)	(11,12)	
100,0	100,0	100,0	100,0	100,0	100,0	100,0	100,0	100,0	1975
115,3	115,9	113,5	116,6	115,4	120,1	118,5	116,3	114,4	1976
123,1	124,2	120,1	125,8	122,8	131,3	131,9	124,9	121,9	1977
129,3	130,1	124,9	135,5	128,9	137,4	141,4	131,5	127,2	1978
142,7	145,8	138,6	156,0	142,6	153,6	154,7	145,6	141,7	1979
157,9	159,8	153,5	174,4	157,9	172,1	175,8	161,9	155,6	1980
178,1	178,0	172,3	196,0	177,9	191,2	198,3	182,2	174,0	1981
197,2	198,3	191,7	217,6	196,5	209,7	219,6	201,1	193,3	1982
219,3	223,2	212,7	238,8	218,8	231,6	239,1	223,3	216,0	1983
237,7	242,3	238,4	262,4	233,8	250,7	256,1	239,2	240,0	1984
257,6	261,2	257,1	284,6	252,4	272,1	272,0	258,3	259,9	1985
276,3	286,5	276,2	306,1	270,0	291,7	288,4	276,1	281,6	1986
295,5	305,1	289,6	329,3	291,9	317,7	310,8	299,1	296,0	1987
324,4	335,3	309,2	356,7	324,3	354,9	343,7	332,9	318,8	1988
270,8	280,1	269,7	297,9	265,5	286,8	277,2	271,3	275,1	1986 I
276,9	285,8	276,7	306,8	270,8	292,7	292,5	277,3	281,4	II
278,0	289,0	278,1	307,8	271,9	293,2	290,7	278,1	283,7	III
279,1	290,8	280,2	311,6	271,9	293,6	293,2	278,4	286,2	IV
287,0	298,1	284,5	319,6	282,0	306,2	302,6	188,8	290,9	1987 I
298,0	306,7	290,9	331,7	295,1	321,1	315,2	302,3	297,4	II
298,4	307,5	291,1	331,6	295,4	321,3	310,1	302,2	297,8	III
298,7	308,1	291,6	334,5	295,6	321,6	315,7	302,8	298,3	IV
309,9	321,0	297,1	339,0	309,8	337,9	326,4	317,3	305,6	1988 I
326,4	338,4	309,3	359,7	327,7	358,9	349,5	336,2	319,4	II
328,5	338,4	313,0	361,0	327,8	359,2	347,2	336,8	322,8	III
333,0	324,9	317,1	367,5	332,6	363,5	351,6	341,5	327,0	IV
341,5	352,6	326,9	375,8	340,1	371,0	364,6	349,5	337,0	1989* I
345,8	356,7	331,2	383,9	344,6	375,8	365,8	353,7	341,2	II

8. Palkansaajien ansiotasoindeksi 1975=100, jatkuu

Ryhmiä painot ilmoitettu sulussa.										
		Yksityiset				Kaikki palkansaajat				
Vuosi ja neljännes	Työs. kk-palkk.	Työs. tuntipalkk.	Yhteensä	Työntekijät	Toimihenkilöt	Yhteensä	Työntekijät	Toimihenkilöt	Yhteensä	
	(2.17)	(1.54)	(14.83)	(40.20)	(31.70)	(71.90)	(48.21)	(51.79)	(100.0)	
1975	100.0	100.0	100.0	100.0	100.0	100.0	100.0	100.0	100.0	
1976	116.7	118.3	115.1	115.3	115.6	115.4	115.6	115.4	115.5	
1977	125.6	127.5	123.1	125.6	125.7	125.6	125.8	124.6	125.2	
1978	131.9	128.7	128.0	134.8	135.5	135.1	134.4	132.9	133.6	
1979	147.5	142.1	142.6	149.8	152.3	150.8	149.3	148.6	148.9	
1980	162.3	157.4	156.8	168.4	171.6	169.8	167.5	166.3	166.8	
1981	180.0	173.4	174.8	190.1	194.3	191.9	188.8	187.4	188.1	
1982	207.3	189.5	195.0	210.0	214.5	212.0	208.8	207.3	208.0	
1983	229.0	208.2	217.2	230.4	236.5	233.1	229.3	229.3	229.6	
1984	249.4	224.0	240.1	252.3	259.5	255.5	250.7	251.1	251.2	
1985	265.3	236.9	258.6	273.5	282.5	277.6	271.7	272.3	272.4	
1986	284.7	251.8	279.6	290.0	303.5	296.3	287.9	292.8	291.4	
1987	300.1	265.4	294.2	310.7	325.8	317.9	308.5	313.6	312.2	
1988	321.2	288.9	316.2	338.1	354.8	346.1	336.0	341.3	339.8	
1986	I	278.9	250.3	273.4	283.1	293.5	287.8	281.2	284.9	283.9
	II	285.8	252.0	279.7	289.5	303.8	296.1	287.6	293.2	291.5
	III	286.1	247.3	281.4	290.5	305.5	297.5	288.4	294.8	292.9
	IV	288.2	257.8	283.9	296.9	310.9	303.4	294.8	298.3	297.4
1987	I	293.3	263.7	288.7	303.3	315.0	308.7	301.1	304.1	303.4
	II	302.0	265.6	295.6	312.7	327.7	319.7	310.5	315.7	314.2
	III	302.2	262.0	295.7	310.0	328.0	318.5	307.7	316.1	313.4
	IV	302.5	270.4	296.5	317.1	332.5	324.3	314.9	318.5	317.5
1988	I	307.9	277.2	303.5	323.0	336.5	329.1	320.9	325.0	323.9
	II	320.4	289.5	316.8	340.5	355.9	347.6	338.2	342.6	341.5
	III	326.2	291.0	320.2	340.7	360.7	350.3	338.5	346.4	344.2
	IV	330.5	297.7	324.6	348.7	366.2	356.9	346.4	351.4	350.0
1989*	I	340.8	315.4	335.5	358.3	372.0	364.4	356.6	358.7	358.3
	II	345.5	317.5	339.5	370.8	384.2	376.6	368.1	367.3	367.7

9. Palkansaajien reaaliaindiksi 1975=100

Ryhmiä painot ilmoitettu suluissa										
Toimiala Maatalous		Metsätalous				Teollisuus				Vuosi ja neljännes
Työn- teki- jät	Toimi- henki- löt	Yh- teen- sä	Työn- teki- jät	Toimi- henki- löt	Yh- teen- sä	Työn- teki- jät	Toimi- henki- löt	Yh- teen- sä		
(0.70)	(0.25)	(0.95)	(1.51)	(0.70)	(2.21)	(20.27)	(10.75)	(31.02)		
100.0	100.0	100.0	100.0	100.0	100.0	100.0	100.0	100.0	1975	
103.6	101.1	102.9	110.9	101.2	107.8	101.8	101.2	101.6	1976	
104.6	94.9	102.0	112.2	96.7	107.4	99.1	97.0	98.4	1977	
105.6	92.1	101.8	111.8	95.7	106.7	98.8	96.0	97.8	1978	
108.7	96.9	105.6	110.8	98.0	106.7	101.9	98.6	100.7	1979	
108.1	98.5	105.5	115.2	98.1	109.7	102.7	98.8	101.4	1980	
108.3	102.1	106.7	111.3	99.5	107.6	103.6	100.4	102.5	1981	
111.1	102.4	108.8	110.1	100.9	107.2	105.1	101.9	104.0	1982	
110.5	101.5	108.1	108.6	101.9	106.6	106.1	103.5	105.3	1983	
116.1	100.8	111.3	108.6	102.5	106.9	108.3	105.2	107.3	1984	
118.6	102.3	113.5	107.4	103.4	106.4	110.0	107.1	109.1	1985	
125.6	105.2	119.1	108.7	106.4	108.3	112.8	110.2	111.9	1986	
128.1	109.6	122.3	110.1	109.5	110.4	116.3	113.1	115.3	1987	
128.5	115.7	123.5	114.0	113.1	114.1	125.2	115.5	118.7	1988	
127.9	104.9	120.4	102.8	104.8	104.0	111.3	108.3	110.3	1986 I	
124.7	105.6	118.7	111.5	107.1	110.4	113.6	111.1	112.8	II	
122.1	105.3	116.9	110.4	106.8	109.5	112.5	110.5	111.8	III	
127.8	105.0	120.3	110.0	106.9	109.3	113.6	110.8	112.7	IV	
126.9	107.3	120.7	105.0	107.5	106.4	115.1	111.1	113.8	1987 I	
128.1	110.9	122.8	115.6	110.5	114.2	117.3	114.1	116.2	II	
128.9	110.4	123.1	109.5	110.0	110.2	115.7	113.6	115.0	III	
128.4	109.9	122.6	110.3	109.8	110.6	117.2	113.6	116.0	IV	
122.1	111.9	117.6	108.6	110.7	109.6	117.7	112.4	115.8	1988 I	
134.0	114.9	128.0	117.1	114.2	116.9	122.1	116.0	120.0	II	
131.4	118.1	126.2	117.2	114.1	116.8	120.2	117.3	119.3	III	
127.4	118.4	122.9	113.6	133.9	114.1	121.9	117.1	120.3	IV	

9. Palkansaajien reaaliainsoindeksi 1975=100, jatkuu

Ryhmiä painot ilmoitettu suluisissa										
Vuosi ja neljännes	Talonrakennus			Maa- ja vesirakennus			Tietoliikenne			
	Työn- teki- jät	Toimi- henki- löt	Yh- teen- sä	Työn- teki- jät	Toimi- henki- löt	Yh- teen- sä	Työn- teki- jät	Toimi- henki- löt	Yh- teen- sä	
	(7.54)	(1.49)	(9.03)	(2.62)	(0.65)	(3.27)	(0.65)	(1.52)	(2.17)	
1975	100.0	100.0	100.0	100.0	100.0	100.0	100.0	100.0	100.0	
1976	95.0	100.2	95.9	99.1	101.7	99.6	103.1	102.7	102.8	
1977	89.5	95.6	90.5	94.9	98.0	95.6	100.2	98.5	99.1	
1978	88.0	94.5	89.0	91.3	95.9	92.3	96.8	96.6	96.7	
1979	89.3	96.8	90.5	92.9	97.4	93.7	99.9	100.0	100.0	
1980	88.2	96.1	89.5	92.3	96.4	93.1	98.7	101.5	100.7	
1981	89.1	96.8	90.4	91.7	96.1	92.6	100.3	102.4	101.8	
1982	89.5	97.5	90.8	92.0	97.0	93.0	101.8	102.9	102.5	
1983	91.8	98.4	93.0	94.1	98.6	94.8	103.8	105.2	104.9	
1984	95.1	100.0	95.8	96.3	98.9	96.0	106.3	105.3	105.3	
1985	99.4	102.6	99.8	99.9	100.7	98.5	108.3	106.8	106.8	
1986	101.7	106.4	102.4	102.4	103.4	101.1	111.7	110.0	110.1	
1987	106.2	109.4	106.6	106.4	107.2	104.9	116.0	115.1	115.0	
1988	109.7	112.2	110.0	110.9	111.6	109.3	119.7	120.9	120.7	
1986	I	100.8	103.9	101.2	102.0	102.7	100.6	111.4	109.6	109.6
	II	99.0	107.4	100.4	100.8	104.0	100.7	112.6	110.5	110.6
	III	101.1	107.0	102.0	101.4	103.5	100.7	109.3	110.1	109.8
	IV	105.6	107.3	105.7	105.3	103.4	102.5	113.4	109.9	110.2
1987	I	105.4	107.4	105.6	106.0	105.1	103.6	115.9	112.4	112.7
	II	106.2	110.4	106.8	106.4	108.4	105.5	117.6	116.4	116.4
	III	104.7	109.9	105.5	105.0	107.9	104.6	113.6	115.9	115.5
	IV	106.2	109.4	106.6	106.4	107.2	104.9	116.0	115.1	115.0
1988	I	109.3	108.7	108.9	108.9	108.8	106.9	117.8	118.0	117.9
	II	109.5	112.5	109.9	112.0	122.7	110.4	122.0	121.9	121.7
	III	109.7	114.3	110.4	110.8	112.8	109.9	117.7	122.2	121.7
	IV	110.9	113.7	111.3	112.6	122.6	110.6	122.0	122.3	122.1

Vuosi ja neljännes	Muu liikenne		Yhteensä	Kauppa	Pankit	Vakuutus	Asunt. omist.	Julkinen hallinto		
	Työntekijät	Toimihenkilöt						Työntekijät	Toimihenkilöt	
	(3.68)	(1.85)	(5.53)	(12.05)	(2.34)	(1.06)	(0.75)	(0.44)	(5.81)	
1975	100.0	100.0	100.0	100.0	100.0	100.0	100.0	100.0	100.0	
1976	100.3	104.1	101.6	101.8	97.7	103.2	98.5	101.3	100.8	
1977	95.5	99.4	96.8	99.1	97.6	103.2	94.9	96.6	95.5	
1978	93.7	97.6	95.0	100.7	97.6	102.4	98.1	94.7	93.2	
1979	97.4	100.5	98.5	106.7	105.0	106.5	100.4	99.5	95.8	
1980	99.1	100.9	99.7	108.8	108.2	106.7	100.9	98.0	94.9	
1981	100.0	99.7	99.9	109.9	107.5	109.8	106.1	99.3	95.6	
1982	100.6	100.2	100.5	110.8	107.5	110.7	108.3	100.7	96.8	
1983	101.1	102.1	101.7	112.4	110.8	113.5	109.2	102.7	99.2	
1984	103.2	103.8	103.5	115.4	115.6	116.2	110.6	103.5	100.5	
1985	106.7	106.3	106.6	119.6	120.3	120.8	113.6	102.9	102.9	
1986	109.7	109.2	109.5	124.7	125.3	124.0	112.8	103.1	106.6	
1987	114.5	113.3	114.0	130.3	129.2	128.3	116.6	107.9	110.0	
1988	120.3	117.3	118.9	134.0	134.1	135.9	120.9	110.7	114.9	
1986	I	108.4	108.1	108.3	121.5	124.2	123.0	114.0	98.1	105.9
	II	108.8	109.9	109.4	124.4	125.4	123.3	113.5	103.2	107.0
	III	110.0	109.5	109.8	125.1	124.6	124.3	110.7	105.2	106.7
	IV	111.7	109.4	110.7	127.9	126.9	125.4	113.1	105.8	106.7
1987	I	112.5	110.6	111.7	127.2	125.8	126.4	113.7	106.3	108.1
	II	114.7	114.6	114.7	131.2	129.7	127.8	118.6	108.0	111.1
	III	114.6	114.0	114.3	130.5	129.3	129.1	116.4	108.5	110.6
	IV	116.2	113.8	115.0	132.3	132.0	129.9	117.5	108.9	110.1
1988	I	116.3	114.7	115.6	131.8	131.6	131.7	118.7	107.4	112.4
	II	120.5	118.4	119.5	133.2	134.8	137.8	123.8	112.3	116.2
	III	121.9	118.4	120.2	136.5	135.2	136.6	119.7	111.3	115.9
	IV	123.0	118.5	120.8	135.2	135.7	138.3	122.3	110.5	115.9

9. Palkansaajien reaaliainsoindeksi 1975=100, jatkuu

Vuosi ja neljännes	Ryhmien painot ilmoitettuna				suluissa			Yhteensä	Kunnat
	Yhteensä	Opet. toim.	Terv. ja s.hoit.	Muut palv.	Sektorit Valtio	Virka suht.	Työs. kk-palkk.		
	(6.25)	(6.26)	(5.01)	(12.10)	(9.62)	(2.22)	(1.43)	(13.27)	(11.12)
1975	100.0	100.0	100.0	100.0	100.0	100.0	100.0	100.0	100.0
1976	100.8	101.3	99.2	101.9	100.9	105.0	103.6	101.7	100.0
1977	95.6	96.4	93.2	97.7	95.3	101.9	102.4	96.7	94.6
1978	93.3	93.9	90.1	97.8	93.0	99.1	102.0	94.9	91.8
1979	96.0	98.0	93.2	104.9	95.9	103.3	104.0	97.9	95.3
1980	95.2	96.3	92.5	105.1	95.2	103.7	105.9	97.6	93.8
1981	95.8	95.8	92.7	105.5	95.7	102.9	106.7	98.0	93.6
1982	97.1	97.6	94.4	107.1	96.7	103.2	108.1	99.0	95.2
1983	99.5	101.3	96.5	108.3	99.2	105.1	108.4	101.3	98.0
1984	100.8	102.7	101.1	111.2	99.1	106.3	108.5	101.4	101.8
1985	103.1	104.6	102.9	113.9	101.1	109.0	108.9	103.4	104.1
1986	106.8	110.7	106.8	118.3	104.3	112.7	111.5	106.7	108.8
1987	110.2	113.8	108.0	121.6	108.9	118.4	115.9	111.5	110.4
1988	115.0	118.9	109.6	126.5	115.0	125.9	121.9	118.0	113.0
1986 I	106.0	109.6	105.6	116.6	103.9	112.3	108.5	106.2	107.7
II	107.2	110.7	107.1	118.8	104.8	113.3	113.2	107.4	109.0
III	106.9	111.1	106.9	118.4	104.5	112.8	111.8	106.9	109.1
IV	106.9	111.4	107.3	119.4	104.1	112.5	112.3	106.6	109.6
1987 I	108.3	112.5	107.4	120.1	106.4	115.6	114.2	109.0	109.8
II	111.3	108.6	122.5	110.2	119.9	117.7	112.9	111.0	111.0
III	110.8	114.2	108.1	121.8	109.7	119.3	115.2	112.2	110.6
IV	110.3	113.8	107.7	122.1	109.2	118.8	116.6	111.8	110.2
1988 I	112.6	116.6	107.9	123.1	112.5	122.7	118.6	115.3	111.0
II	116.4	120.6	110.3	128.2	116.8	128.0	124.6	119.9	113.9
III	115.9	119.4	110.4	127.3	115.6	126.7	122.5	118.8	113.9
IV	116.0	119.5	110.5	128.0	115.9	126.7	122.5	119.0	113.9

Työs. kk- palkk.	Työs. tunti- palkk.	Yh- teen- sä	Yksityiset		Yh- teen- sä	Kaikki palkansaajat		Yh- teen- sä	Vuosi ja neljännes
			Työn- teki- jät	Toimi- henki- löt		Työn- teki- jät	Toimi- henki- löt		
(2.17)	(1.54)	(14.83)	(40.20)	(31.70)	(71.90)	(48.21)	(51.79)	(100.0)	
100.0	100.0	100.0	100.0	100.0	100.0	100.0	100.0	100.0	1975
102.0	103.4	100.6	100.8	101.1	100.9	101.1	100.9	101.0	1976
97.5	99.0	95.6	97.5	97.6	97.5	97.7	96.7	97.2	1977
95.2	92.9	92.4	97.3	97.8	97.5	97.0	95.9	96.4	1978
99.2	95.6	95.9	100.7	102.4	101.4	100.4	99.9	100.1	1979
97.8	94.9	94.5	101.5	103.4	102.3	100.9	100.2	100.5	1980
96.9	93.3	94.1	102.3	104.6	103.3	101.6	100.8	101.2	1981
102.1	93.3	96.0	103.4	105.6	104.4	102.8	102.1	102.4	1982
103.9	94.5	98.5	104.5	107.3	105.8	104.0	104.0	104.1	1983
105.7	95.0	101.8	107.0	110.0	108.3	106.3	106.4	106.5	1984
116.2	94.9	103.6	109.5	113.1	111.2	108.8	109.0	109.1	1985
110.0	97.3	108.1	112.1	117.3	114.5	111.3	113.2	112.6	1986
111.9	99.0	109.7	115.9	121.5	118.5	115.0	116.7	116.3	1987
113.9	102.4	112.1	120.0	125.8	122.7	119.0	121.0	120.5	1988
109.2	98.0	107.0	110.8	114.9	112.7	110.1	111.5	111.1	1986 I
110.7	97.6	108.3	112.1	117.6	114.7	111.3	113.5	112.9	II
110.0	95.1	108.2	111.7	117.5	114.4	110.9	113.4	112.6	III
110.4	98.8	108.7	113.7	119.1	116.2	112.9	114.3	113.9	IV
110.7	99.6	109.0	114.5	118.9	116.5	113.7	114.7	114.5	1987 I
112.8	99.2	110.4	116.8	122.4	119.4	116.0	117.6	117.2	II
112.2	97.3	109.8	115.1	121.8	118.3	114.3	117.1	116.3	III
111.7	99.9	109.5	117.1	122.8	119.8	116.3	117.4	117.1	IV
111.8	100.7	110.2	117.3	122.2	119.5	116.6	118.1	117.7	1988 I
114.2	103.2	112.9	121.4	126.9	123.9	120.6	122.1	121.7	II
115.1	102.6	112.9	120.2	127.2	123.6	119.4	122.2	121.4	III
115.2	103.7	113.1	121.5	127.6	124.4	122.2	122.4	122.0	IV

10. Palkansaajien ansiotasoindeksi 1980-100

Ryhmiä painot ilmoitettu suluissa.

Vuosi ja neljännes	1. Maa- ja metsätalous		Yh-teen-sä	11. Maatalous		Yh-teen-sä	12. Metsätalous		yh-teen-sä
	Työn-tekijät	Toimi-henki-löt		Työn-tekijät	Toimi-henki-löt		Työn-tekijät	Toimi-henki-löt	
	(2.02)	(1.02)	(3.04)	(0.67)	(0.36)	(1.03)	(1.35)	(0.66)	(2.01)
1980	100.0	100.0	100.0	100.0	100.0	100.0	100.0	100.0	100.0
1981	109.5	113.1	110.7	112.3	112.0	112.2	108.2	113.7	110.0
1982	119.4	125.9	121.6	124.1	125.0	124.4	117.1	126.4	120.1
1983	127.5	137.5	130.8	132.1	136.8	133.7	125.2	138.0	129.4
1984	138.8	147.4	141.7	148.5	145.4	147.4	134.0	148.6	138.8
1985	147.0	157.8	150.6	160.6	156.3	159.1	140.3	158.6	146.3
1986	156.7	168.2	160.6	176.2	166.5	172.9	147.1	169.1	154.3
1987	165.0	180.2	170.1	186.3	179.8	184.1	154.4	180.4	162.9
1988	179.3	202.4	186.1	198.3	207.7	198.0	170.4	200.8	180.2
1984 I	132.8	143.6	136.4	141.4	143.0	141.9	128.5	144.0	133.6
II	141.4	148.3	143.7	147.2	145.6	146.7	138.5	149.7	142.2
III	139.3	148.4	142.4	150.9	145.8	149.1	133.5	149.9	138.9
IV	141.9	149.4	144.4	154.6	147.1	152.0	135.6	150.6	140.4
1985 I	137.6	153.3	142.9	150.6	152.3	151.2	131.2	153.9	138.6
II	152.5	159.1	154.7	163.2	157.5	161.2	147.2	160.0	151.4
III	147.0	159.2	151.1	161.9	157.6	160.4	139.6	160.1	146.3
IV	151.0	159.6	153.9	166.8	157.8	163.7	143.2	160.6	148.9
1986 I	150.6	164.2	155.1	177.2	163.9	172.6	137.3	164.4	146.2
II	158.6	168.9	162.0	174.7	166.8	172.0	150.6	170.0	157.0
III	157.4	169.5	161.4	172.2	167.5	170.6	150.1	170.6	156.8
IV	160.4	170.1	163.6	180.9	167.7	176.3	150.2	171.5	157.1
1987 I	157.7	174.6	163.4	182.3	173.9	179.4	145.5	175.0	155.1
II	169.8	181.7	173.8	186.1	186.1	184.6	161.8	181.8	168.3
III	165.5	181.9	171.0	188.2	181.8	186.0	154.2	182.0	163.3
IV	166.9	182.4	172.1	188.6	181.9	186.3	156.2	182.6	164.8
1988 I	164.7	187.4	171.2	182.3	188.4	181.7	156.4	187.2	166.0
II	182.3	196.8	187.5	203.9	197.1	201.4	171.8	196.8	180.4
III	182.7	200.1	188.5	202.0	204.8	200.8	173.7	198.8	182.3
IV	179.3	202.4	186.1	198.3	207.7	198.0	170.4	200.8	180.2
1989* I	188.6	206.5	194.5	221.5	212.6	218.6	171.4	204.6	181.8
II	199.3	210.6	204.1	220.9	215.3	218.5	189.1	209.3	196.9

Palkansaajien ansiotasoindeksi 1980-100 on laskettu itsenäisenä indeksinä viimeisen kerran v. 1987/IV neljännekselle, josta lähtien ketjutettu 1985-100 indeksillä.

* Ennakkotietoja

2. Kaivos- ja kaivannais- toiminta		3. Teollisuus			4. Sähkö-,kaasu- ja vesihuolto					Vuosi ja neljännes
Työn- teki- jät	Toimi- henki- löt	Yh- teen- sä	Työn- teki- jät	Toimi- henki- löt	Yh- teen- sä	Työn- teki- jät	Toimi- henki- löt	yh- teen- sä		
(0.28)	(0.17)	(0.45)	(19.26)	(9.30)	(28.56)	(0.77)	(0.85)	(1.62)		
100.0	100.0	100.0	100.0	100.0	100.0	100.0	100.0	100.0	1980	
114.3	114.2	114.2	112.8	113.4	113.0	111.9	114.2	113.1	1981	
126.5	126.9	126.6	125.0	126.6	125.5	124.3	128.4	126.5	1982	
138.6	140.4	139.3	137.3	139.7	138.1	135.5	141.4	138.6	1983	
151.6	152.4	151.9	149.9	152.0	150.6	147.9	153.9	151.1	1984	
158.6	165.1	161.0	161.2	163.9	162.1	161.1	165.5	163.4	1985	
172.2	176.5	173.8	171.0	174.5	172.1	172.3	177.1	174.8	1986	
181.3	189.1	184.2	182.9	185.7	183.8	184.1	187.5	185.9	1987	
195.2	203.7	198.3	198.9	199.4	199.0	201.1	202.2	201.7	1988	
146.9	147.9	147.3	143.7	146.6	144.6	143.1	149.8	146.6	1984 I	
152.0	153.2	152.4	152.2	153.2	152.5	147.6	154.8	151.4	II	
152.2	153.5	152.7	151.1	153.5	151.9	148.3	155.2	152.0	III	
155.4	155.0	155.3	152.7	154.6	153.3	152.7	155.8	154.3	IV	
158.1	159.7	158.7	156.8	157.9	157.1	155.8	160.6	158.3	1985 I	
159.5	166.5	162.1	162.8	165.1	163.6	162.5	166.7	164.7	II	
157.5	166.8	161.0	162.0	165.6	163.2	159.9	167.0	163.7	III	
159.2	167.5	162.3	163.1	166.8	164.3	165.9	167.7	166.8	IV	
166.8	172.3	168.9	166.7	169.3	167.6	168.9	172.4	170.7	1986 I	
173.7	177.5	175.1	172.1	175.7	173.3	170.8	177.8	174.5	II	
172.4	177.8	174.4	171.5	175.9	172.9	171.0	178.4	174.9	III	
176.0	178.6	177.0	173.7	177.2	174.8	178.6	179.7	179.2	IV	
178.9	182.8	180.3	178.7	180.1	179.1	182.2	182.6	182.4	1987 I	
180.8	190.7	184.5	184.3	187.1	185.2	184.4	188.7	186.7	II	
179.8	190.9	183.9	182.7	187.3	184.2	181.2	188.9	185.2	III	
185.5	192.2	188.0	186.0	188.3	186.7	188.4	189.8	189.1	IV	
183.8	193.2	187.3	189.9	189.3	189.6	190.4	191.9	191.2	1988 I	
198.2	203.3	200.2	200.8	199.1	200.1	203.0	202.0	202.6	II	
197.6	208.4	201.5	199.8	203.7	201.1	201.4	206.4	203.9	III	
201.0	209.9	204.3	205.1	205.7	205.2	209.4	208.4	208.9	IV	
210.0	213.3	211.3	209.6	209.1	209.3	214.2	212.9	213.6	1989* I	
212.2	219.9	215.1	217.1	215.4	216.4	223.3	218.1	220.8	II	

10. Palkansaajien ansiotasoindeksi 1980=100, jatkuu

Ryhmien painot ilmoitettu suluissa.

Vuosi ja neljännes	5. Rakennustoiminta		Yhteensä	51. Talonrakennustoiminta		Yhteensä	52. Maa- ja vesirakennustoiminta		Yhteensä
	Työntekijät	Toimihenkilöt		Työntekijät	Toimihenkilöt		Työntekijät	Toimihenkilöt	
	(6.87)	(3.02)	(9.89)	(5.62)	(1.48)	(7.10)	(1.25)	(1.54)	(2.79)
1980	100.0	100.0	100.0	100.0	100.0	100.0	100.0	100.0	100.0
1981	113.2	113.1	113.2	113.4	113.0	113.3	112.6	113.2	112.9
1982	124.3	124.5	124.4	124.3	124.8	124.4	124.3	124.3	124.3
1983	138.2	136.5	137.7	138.4	136.0	138.4	137.4	136.2	136.7
1984	152.8	147.4	151.2	153.3	148.8	152.3	150.5	146.2	148.1
1985	168.8	159.5	166.0	169.6	161.6	167.9	165.2	157.6	161.0
1986	179.0	170.6	176.4	179.8	173.7	178.5	175.5	167.6	171.1
1987	193.7	182.5	190.3	194.7	185.1	192.7	189.1	180.1	184.1
1988	210.6	198.0	206.8	211.5	199.5	209.0	207.2	197.1	201.7
1984 I	148.9	143.7	147.3	149.1	143.9	148.1	147.7	143.4	145.3
II	151.1	148.2	150.2	151.6	149.9	151.2	149.1	146.6	147.7
III	153.0	148.6	151.7	153.7	150.4	153.0	150.0	146.9	148.3
IV	158.0	149.5	155.4	158.6	151.2	157.1	155.3	147.9	151.2
1985 I	164.3	154.2	161.2	164.9	155.2	162.8	161.8	153.1	157.0
II	168.6	161.0	166.3	169.4	163.2	168.1	164.8	158.8	161.5
III	168.2	161.2	166.1	169.2	163.6	168.0	163.9	159.0	161.2
IV	174.0	161.7	170.3	174.9	164.2	172.7	170.2	159.2	164.1
1986 I	175.5	166.0	172.6	176.1	167.5	174.3	172.6	164.5	168.1
II	174.3	171.5	173.5	174.8	175.0	174.8	172.4	168.2	170.1
III	178.8	172.0	176.7	179.7	175.6	178.8	174.7	168.6	171.3
IV	187.4	172.8	182.9	188.5	176.7	186.0	182.2	169.1	175.0
1987 I	190.0	176.9	186.0	190.9	179.5	188.5	186.1	174.4	179.6
II	193.4	184.1	190.6	194.4	186.5	192.8	188.7	181.8	184.9
III	191.6	184.3	189.4	192.6	186.7	191.4	187.2	181.9	184.3
IV	199.8	184.9	195.2	200.9	187.7	198.2	194.6	182.2	187.7
1988 I	204.5	187.8	199.3	205.7	188.7	202.1	198.6	187.6	192.6
II	209.5	198.3	206.1	209.9	199.1	207.8	208.1	198.1	202.7
III	211.6	202.1	208.8	212.5	204.3	211.0	208.0	200.3	203.9
IV	216.9	203.9	213.0	217.6	205.8	215.3	214.0	202.5	207.7
1989* I	226.0	207.7	220.4	226.8	209.2	223.1	223.0	206.7	213.9
II	230.1	213.0	224.9	231.4	215.6	228.1	224.6	210.7	216.9

* Ennakkotietoja

6. Kauppa, tukku- rav. ja kauppa majoit. toim.	61. Tukku- rav. ja kauppa majoit. toim.	62. Vähitt. kauppa	63. Rav. ja majoit. toim.	7. Kuljetus- ja tieto- liikenne			71. Kuljetus			Yh- teen- sä	Yh- teen- sä	Yh- teen- sä	Vuosi ja neljännes
				Työn- teki- jät	Toimi- henki- löt	Yh- teen- sä	Työn- teki- jät	Toimi- henki- löt	Yh- teen- sä				
(14,59)	(5,21)	(6,97)	(2,41)	(3,13)	(4,55)	(7,68)	(2,86)	(2,69)	(5,55)				
100,0	100,0	100,0	100,0	100,0	100,0	100,0	100,0	100,0	100,0	100,0	100,0	1980	
112,6	112,8	112,8	111,1	113,5	112,4	112,9	113,5	112,4	113,0	113,0	113,0	1981	
124,5	124,7	124,7	123,9	124,9	123,7	124,2	124,8	124,1	124,4	124,4	124,4	1982	
137,0	137,0	137,0	136,7	136,5	137,0	136,8	136,3	137,2	136,8	136,8	136,8	1983	
150,7	150,6	150,7	151,1	149,1	148,0	148,4	148,8	149,2	149,0	149,0	149,0	1984	
165,1	165,2	165,2	164,8	163,1	159,8	161,2	163,0	161,8	162,4	162,4	162,4	1985	
178,7	178,5	178,5	179,8	173,7	170,1	171,6	173,6	171,8	172,8	172,8	172,8	1986	
193,5	193,3	193,4	194,5	187,8	183,7	185,4	187,7	185,1	186,5	186,5	186,5	1987	
212,2			212,7	207,1	202,0	204,2	207,5	202,2	204,9	204,9	204,9	1988	
143,9	143,8	143,8	144,4	142,7	144,1	143,5	142,6	144,4	143,4	143,4	143,4	1984 I	
150,7	150,4	150,5	152,0	149,1	148,5	148,8	148,7	149,9	149,2	149,2	149,2	II	
153,2	153,4	153,4	152,1	150,7	149,0	149,7	150,6	150,5	150,6	150,6	150,6	III	
155,0	154,9	154,9	155,7	153,7	150,4	151,8	153,4	151,9	152,7	152,7	152,7	IV	
156,8	156,9	156,9	156,5	155,9	155,0	155,4	155,4	156,3	155,9	155,9	155,9	1985 I	
166,9	166,9	166,9	166,8	164,0	161,1	162,3	163,8	163,2	163,5	163,5	163,5	II	
167,4	167,3	167,3	167,7	164,9	161,3	162,8	165,2	163,4	164,3	164,3	164,3	III	
169,4	169,7	169,7	168,2	167,6	161,9	164,2	167,8	164,2	166,1	166,1	166,1	IV	
171,9	171,7	171,7	173,0	169,6	166,7	167,9	169,3	168,1	168,7	168,7	168,7	1986 I	
178,1	177,7	177,7	180,0	172,2	170,7	171,3	171,8	172,5	172,2	172,2	172,2	II	
180,0	179,9	179,9	180,4	174,7	171,3	172,7	174,9	173,1	174,0	174,0	174,0	III	
184,8	184,6	184,7	185,7	178,5	171,7	174,4	178,4	173,6	176,1	176,1	176,1	IV	
186,8	186,4	186,4	188,9	182,5	177,3	179,4	182,2	178,6	180,5	180,5	180,5	1987 I	
194,5	194,4	194,4	195,0	188,0	185,6	186,6	187,8	187,0	187,4	187,4	187,4	II	
194,5	194,4	194,4	195,0	188,3	185,7	186,8	188,6	187,1	187,8	187,8	187,8	III	
198,3	198,2	198,2	199,0	192,3	186,2	188,7	192,4	187,7	190,1	190,1	190,1	IV	
200,8	200,6	200,6	201,5	195,8	191,9	193,6	195,8	192,4	194,2	194,2	194,2	1988 I	
214,2	213,8	213,8	214,2	206,7	201,8	203,9	206,7	202,3	204,6	204,6	204,6	II	
214,6	214,2	214,2	214,6	210,8	204,3	206,9	211,4	204,6	208,0	208,0	208,0	III	
219,8	219,5	219,5	220,1	215,6	207,0	210,4	215,9	207,3	211,5	211,5	211,5	IV	
222,8	222,5	222,5	223,1	221,9	211,6	215,6	222,1	211,9	216,8	216,8	216,8	1989* I	
232,4	232,4	232,4	233,5	230,2	215,3	221,0	230,6	216,1	223,1	223,1	223,1	II	

10. Palkansaajien ansiotasoindeksi 1980=100, jatkuu

Ryhmien painot ilmoitettu suluissa.

Vuosi ja neljännes	72. Tietoliikenne		Yhteensä	8. Rahoitus-, vakuutus-, kiinteistö ja liikelämää palv.toim.			Yhteensä	81. Rahoitus	82. Vakuutus	83. Kiint. ja liik.el. palv.toim.
	Työntekijät	Toimihenkilöt		Työntekijät	Toimihenkilöt	Yhteensä		Yhteensä	Yhteensä	Työntekijät
	(0.27)	(1.86)	(2.13)	(1.73)	(5.95)	(7.68)	(2.59)	(1.12)	(1.73)	
1980	100.0	100.0	100.0	100.0	100.0	100.0	100.0	100.0	100.0	
1981	113.6	112.5	112.7	114.1	111.5	112.1	111.4	114.2	114.1	
1982	126.0	123.3	123.6	129.2	122.5	124.0	121.7	126.1	129.2	
1983	138.4	136.6	136.9	142.5	136.5	137.9	136.1	140.5	142.5	
1984	151.7	146.3	147.0	154.4	150.7	151.5	152.0	153.9	154.4	
1985	163.6	157.0	157.8	168.0	164.9	165.6	167.5	169.4	168.0	
1986	174.8	167.6	168.5	172.8	176.4	175.6	180.7	180.2	172.8	
1987	188.2	181.7	182.5	185.1	188.7	187.9	193.2	193.3	185.1	
1988	204.2	200.8	201.4	201.9	206.5	205.4	210.6	212.4	201.9	
1984 I	144.2	143.5	143.6	145.0	146.0	145.7	147.8	147.3	145.0	
II	153.8	146.7	147.6	156.8	149.9	151.4	149.2	154.8	156.8	
III	151.8	146.8	147.4	156.2	151.6	152.6	151.8	156.4	156.2	
IV	156.9	148.2	149.3	159.9	155.2	156.3	159.0	156.9	159.9	
1985 I	161.6	153.0	154.1	162.1	158.3	159.2	159.5	165.1	162.1	
II	166.4	158.1	159.2	170.5	165.2	166.4	166.7	169.8	170.5	
III	161.4	158.3	158.7	167.9	165.6	166.1	167.0	170.2	167.9	
IV	164.9	158.6	159.4	171.7	170.6	170.8	176.8	172.4	171.7	
1986 I	172.2	164.8	165.7	172.4	172.3	172.3	176.8	176.4	172.4	
II	176.0	168.1	169.1	173.6	176.5	175.8	180.6	178.9	173.6	
III	172.0	168.6	169.0	170.4	177.2	175.6	180.6	181.6	170.4	
IV	179.1	168.9	170.2	174.8	179.7	178.6	184.7	183.8	174.8	
1987 I	185.7	175.3	176.6	178.3	182.3	181.4	185.8	188.1	178.3	
II	190.6	183.6	184.5	188.1	189.3	189.1	193.6	192.2	188.1	
III	185.1	183.8	184.0	185.5	190.2	189.1	194.0	195.2	185.5	
IV	191.4	184.1	185.0	188.3	193.2	192.1	199.3	197.6	188.3	
1988 I	196.2	191.3	192.0	193.4	196.7	195.7	202.3	203.4	193.4	
II	207.0	201.3	202.1	205.6	206.4	205.7	208.2	212.3	205.6	
III	201.9	203.9	204.1	200.9	210.7	209.1	215.7	215.2	200.9	
IV	211.8	206.7	207.4	207.8	212.2	211.1	216.3	218.8	207.8	
1989* I	220.1	211.2	212.3	215.7	216.1	215.3	220.0	224.5	215.7	
II	224.8	214.2	215.5	219.5	220.3	219.5	223.4	230.6	219.5	

Toimi- henki- löt	Yh- teen- sä	9. Yhteiskunnalliset ja henkilökohtaiset palvelut		Yh- teen- sä	911,913. Julkinen hallinto ja yleinen turvallisuus		Yh- teen- sä	912. Maan- puolus- tus	Vuosi ja neljännes
		Työn- teki- jät	Toimi- henki- löt		Työn- teki- jät	Toimi- henki- löt			
(2.24)	(3.97)	(1.98)	(24.51)	(26.49)	(0.10)	(5.33)	(5.43)	(0.86)	
100.0	100.0	100.0	100.0	100.0	100.0	100.0	100.0	100.0	1980
110.2	111.9	111.0	112.3	112.2	113.1	113.2	113.2	111.0	1981
121.6	124.9	122.5	125.2	125.0	128.0	125.8	125.9	121.5	1982
135.1	138.3	133.6	139.5	139.1	140.6	139.9	139.9	135.1	1983
147.6	150.6	145.4	153.0	152.4	151.6	151.8	151.8	145.1	1984
159.7	163.3	158.0	165.3	164.8	159.5	164.7	164.6	156.3	1985
169.6	171.0	168.1	178.2	177.6	165.6	176.6	176.4	166.5	1986
181.3	183.0	177.8	189.3	188.6	179.7	189.0	188.8	179.8	1987
197.8	199.7	194.8	206.6	205.9	193.7	206.8	206.6	200.9	1988
143.1	143.9	139.7	149.5	148.8	148.3	148.9	148.9	142.1	1984 I
148.3	152.0	144.8	153.4	152.8	153.2	152.2	152.2	145.4	II
148.9	152.1	147.5	154.0	153.6	151.8	152.6	152.6	145.6	III
150.0	154.3	149.5	154.9	154.5	153.1	153.4	153.4	147.4	IV
153.5	157.2	153.1	161.2	160.6	155.4	160.2	160.1	152.4	1985 I
161.1	165.2	159.2	166.3	165.9	159.6	166.1	166.0	157.5	II
161.6	164.4	158.5	166.6	166.1	160.7	166.2	166.1	157.6	III
162.4	166.4	161.2	166.9	166.5	162.4	166.4	166.3	157.7	IV
164.9	168.2	162.8	174.4	173.7	155.5	173.3	172.9	163.9	1986 I
170.5	171.9	168.4	178.5	177.8	165.4	177.0	177.8	166.9	II
171.0	170.7	169.4	179.5	178.8	169.8	177.7	177.6	167.4	III
171.8	173.1	171.7	180.6	180.0	171.5	178.4	178.2	167.6	IV
175.2	176.6	174.2	184.9	184.1	174.8	183.6	183.5	173.9	1987 I
183.0	185.2	178.5	190.6	189.8	179.6	190.6	190.4	181.6	II
183.2	184.2	177.7	190.8	189.9	181.4	190.8	190.6	181.8	III
184.0	185.9	180.8	191.1	190.4	183.1	190.9	190.8	181.9	IV
187.1	189.3	187.3	197.6	196.9	186.6	197.7	197.4	191.3	1988 I
199.2	201.5	194.8	207.8	206.9	195.6	207.8	207.5	203.3	II
201.7	202.9	197.6	209.2	208.4	195.8	209.5	209.2	203.0	III
203.2	205.3	199.5	212.1	211.3	196.8	212.4	212.0	205.9	IV
206.7	209.4	210.4	218.0	217.2	204.6	218.0	217.7	210.5	1989* I
210.8	213.5	210.6	220.8	220.0	205.1	220.7	220.4	213.2	II

10. Palkansaajien ansiotasoindeksi 1980=100, jatkuu

Ryhmiä painot ilmoitettu suluissa.

92. Puhtaanapito			931. Opetus- toi- minta	932. Tutk. toi- minta	933. Lääk. ja eläin- lääk. palv.	934. Sos. huolto	935,939 Elink. ja amm. järj. Aatt. ja sivist. yht.	94. Virkist. ja kultt. palv.		
Vuosi ja neljännes	Työn- teki- jät	Toimi- henki- löt	Yh- teen- sä	(0.30)	(6.46)	(0.44)	(5.67)	(2.93)	(1.32)	(0.22)
1980	100,0	100,0	100,0	100,0	100,0	100,0	100,0	100,0	100,0	100,0
1981	111,6	112,1	111,7	111,6	111,7	112,3	112,1	113,1	113,1	109,6
1982	125,4	126,5	125,6	124,5	123,2	125,2	125,8	126,7	126,7	122,4
1983	139,0	140,3	139,3	140,5	136,7	138,9	139,8	138,9	138,9	133,7
1984	152,9	167,3	156,3	152,4	147,6	155,7	155,6	150,2	150,2	144,5
1985	165,5	178,8	168,7	164,4	160,1	167,9	168,2	162,6	162,6	150,4
1986	177,9	192,7	181,4	180,2	170,4	180,4	180,7	174,0	174,0	160,3
1987	190,4	205,0	193,9	192,0	184,6	189,1	190,3	186,4	186,4	171,5
1988				211,0	205,7	201,9	204,1	209,3	209,3	193,0
1984 I	146,0	157,4	148,7	149,3	144,0	151,8	151,7	146,7	146,7	143,8
II	153,7	169,8	157,6	152,5	147,9	156,3	156,2	151,1	151,1	145,4
III	154,7	170,7	158,5	153,3	148,2	157,3	156,9	151,2	151,2	142,8
IV	157,2	171,0	160,4	154,6	150,2	157,5	157,6	151,8	151,8	146,0
1985 I	159,3	174,8	163,0	160,0	155,8	164,7	164,1	158,9	158,9	149,8
II	167,2	180,1	170,3	165,3	161,3	168,7	169,3	163,8	163,8	149,9
III	166,5	180,1	169,7	165,9	161,5	168,9	169,5	163,8	163,8	148,6
IV	169,0	180,3	171,7	166,3	161,6	169,1	169,7	163,9	163,9	153,1
1986 I	171,9	188,2	175,8	176,2	167,8	176,1	176,8	170,8	170,8	158,1
II	177,9	193,3	181,5	179,7	170,9	180,7	181,2	174,4	174,4	159,6
III	178,5	193,7	182,2	181,7	171,3	181,6	181,7	175,0	175,0	158,7
IV	183,3	195,4	186,2	183,0	171,4	183,0	183,0	175,8	175,8	164,7
1987 I	185,2	199,6	188,6	187,6	178,3	185,8	186,3	181,3	181,3	171,5
II	191,7	206,6	195,2	193,0	186,5	190,0	191,6	187,9	187,9	171,4
III	192,0	206,8	195,5	193,5	186,7	190,1	191,6	188,1	188,1	169,
IV	192,8	207,0	196,2	193,9	186,9	190,4	191,8	188,3	188,3	173,6
1988 I				202,0	196,1	194,0	196,0	198,6	198,6	182,8
II				213,0	207,9	202,0	204,8	211,7	211,7	189,5
III				213,0	208,0	204,4	206,5	212,0	212,0	197,3
IV				215,8	210,7	207,1	209,2	215,1	215,1	202,2
1989 I				221,9	215,2	213,5	215,6	220,0	220,0	216,0
II				224,5	218,0	216,3	218,5	222,8	222,8	215,6

Toimi- henki- löt	Yh- teen- sä	95. Kotitalouksia palve- leva toiminta		Yh- teen- sä	Valtio			Yh- teen- sä	Vuosi ja neljännes
		Työn- teki- jät	Toimi- henki- löt		Virka- suhtei- set	Työs. kk- palkk.	Työs. tunti- palkk.		
(1.28)	(1.50)	(1.43)	(0.15)	(1.58)	(7.96)	(2.45)	(0.87)	(11.28)	
100.0	100.0	100.0	100.0	100.0	100.0	100.0	100.0	100.0	1980
112.7	112.6	110.8	113.7	111.1	113.1	110.2	112.7	112.5	1981
125.9	125.8	121.6	125.5	122.0	124.7	120.7	125.2	123.8	1982
139.3	139.1	132.3	139.0	132.9	138.4	133.8	136.6	137.3	1983
151.6	151.4	143.8	151.3	144.4	147.9	144.8	146.3	147.1	1984
164.0	163.7	156.9	161.8	157.3	159.7	157.2	155.4	158.8	1985
175.9	175.5	166.8	172.5	167.4	170.4	168.5	164.8	169.5	1986
187.0	186.6	175.8	187.5	176.9	184.7	183.5	177.6	183.9	1987
209.8	209.5	195.8	204.6	194.0	205.2	205.0	196.4	204.7	1988
147.6	147.5	138.0	148.6	139.0	145.2	141.4	142.2	144.2	1984 I
152.4	152.3	142.8	150.9	143.6	148.2	145.1	148.9	147.6	II
152.8	152.6	146.2	152.1	146.8	148.4	145.4	145.9	147.5	III
153.6	153.4	148.1	153.4	148.6	149.9	147.3	148.2	149.2	IV
158.7	158.5	152.0	156.5	152.4	155.5	153.0	151.6	154.6	1985 I
165.4	165.0	158.1	163.2	158.6	161.0	158.4	157.8	160.2	II
165.7	165.4	157.3	163.3	157.9	161.1	158.6	154.3	160.0	III
166.3	166.0	160.0	164.3	160.4	161.2	158.8	157.8	160.4	IV
171.5	171.2	161.9	166.5	162.3	167.7	165.7	158.4	166.5	1986 I
176.7	176.3	167.3	174.0	167.9	170.8	169.1	167.1	170.1	II
177.0	176.6	168.1	174.2	168.7	171.4	169.4	166.1	170.6	III
178.3	178.0	170.0	175.2	170.5	171.6	169.6	167.5	170.8	IV
181.8	181.6	172.5	179.2	173.1	178.4	176.9	172.9	177.6	1987 I
188.4	188.0	176.5	189.5	177.7	186.7	185.5	180.1	185.9	II
188.5	188.1	175.3	190.1	176.7	186.9	185.6	177.2	185.8	III
189.1	188.7	178.9	191.3	180.1	187.0	185.8	180.4	186.2	IV
198.8	198.4	182.2	193.6	182.6	196.0	195.2	186.5	195.1	1988 I
211.9	211.4	198.6	206.8	196.3	207.3	207.3	199.7	206.7	II
212.6	212.3	198.2	207.5	196.6	207.4	207.5	198.4	207.1	III
216.0	215.8	204.1	210.6	200.5	210.4	210.0	200.9	210.0	IV
221.4	221.4	207.4	213.4	203.3	215.2	214.3	208.3	214.9	1989* I
224.2	224.1	212.5	221.4	210.1	218.0	217.1	209.0	217.5	II

10. Palkansaaajien ansiotasoindeksi 1980=100, jatkuu

Ryhmiä painot ilmoitettu suluissa.

Kunnat				Yksityiset			Voitt.	Työntekijät	
Vuosi ja neljännes	Virka- suht.	Työs. suht. kk- palkk.	Työs. suht. tunt. palkk.	Yh- teen- sä	Työn- teki- jät	Toimi- henki- löt	Yh- teen- sä	Yh- teen- sä	Valtio
	(13,16)	(3,77)	(0,62)	(17,55)	(34,54)	(33,83)	(68,37)	(2,80)	(0,87)
1980	100.0	100.0	100.0	100.0	100.0	100.0	100.0	100.0	100.0
1981	112.4	111.6	110.1	112.1	112.8	112.7	112.8	112.6	112.7
1982	124.9	127.9	122.3	125.5	124.7	124.9	124.8	125.2	125.2
1983	139.4	142.8	134.3	139.9	136.9	137.7	137.3	138.8	136.6
1984	154.9	155.4	144.4	154.7	149.9	151.1	150.4	149.2	146.3
1985	167.7	165.4	152.8	166.6	162.5	164.5	163.5	161.9	155.4
1986	181.7	177.5	162.4	180.1	172.3	176.7	174.5	173.3	164.8
1987	191.0	187.1	171.2	189.5	184.6	189.7	187.2	186.5	177.6
1988	205.7	200.3	186.3	203.7	200.9	206.6	203.8	207.6	196.4
1984 I	151.3	152.4	143.0	151.3	143.9	145.1	144.5	146.0	142.2
II	155.3	156.3	144.7	155.1	151.0	151.4	151.2	149.4	148.9
III	156.3	156.4	142.8	155.9	151.0	152.9	152.0	150.1	145.9
IV	156.8	156.7	147.5	156.4	153.6	154.8	154.2	151.2	148.2
1985 I	163.8	159.6	151.9	162.5	157.4	157.4	157.4	157.9	151.6
II	167.8	166.5	153.4	167.0	163.9	165.8	164.9	163.2	157.8
III	168.2	166.6	150.5	167.2	163.0	166.3	164.7	163.3	154.3
IV	168.5	166.8	155.6	167.7	165.6	168.5	167.1	163.4	157.8
1986 I	177.5	173.9	161.4	176.1	168.2	170.9	169.5	170.0	158.4
II	181.6	178.2	162.5	180.2	172.0	176.9	174.4	173.7	167.1
III	183.1	178.4	159.5	181.3	172.6	177.9	175.2	174.4	166.1
IV	184.7	179.7	166.3	182.9	176.4	181.0	178.7	175.1	167.5
1987 I	187.7	182.9	170.1	186.0	180.2	183.4	181.8	180.9	172.9
II	191.9	188.3	171.3	190.4	185.8	190.8	188.3	188.2	180.1
III	192.2	188.4	169.0	190.5	184.2	191.0	187.6	188.3	177.2
IV	192.5	188.6	174.4	191.0	188.4	193.6	191.0	188.7	180.4
1988 I	197.2	192.0	178.8	195.5	191.9	195.9	193.8	197.7	186.5
II	206.1	199.8	186.7	204.1	202.3	207.2	204.7	209.7	199.7
III	208.3	203.4	187.7	206.3	202.4	210.0	206.3	210.0	198.4
IV	211.0	206.1	192.0	209.1	207.2	213.2	210.2	213.1	200.9
1989* I	217.5	212.5	203.4	216.1	212.9	216.6	214.6	218.1	208.3
II	220.2	215.4	204.8	218.7	220.3	223.7	221.8	221.1	209.0

Kunta	Yksit.	Yht.	Toimihenkilöt				Yht.	Kaikki palkan-saa-jat	Reaali-ansio-indeksi	1) Vuosi ja neljännes
			Valtio	Kunta	Yksit.	Voitt. tav.				
(0.62)	(34.54)	(36.03)	(10.4)	(16.94)	(33.83)	(2.80)	(63.97)	(100.0)		
100.0	100.0	100.0	100.0	100.0	100.0	100.0	100.0	100.0	1980	
110.1	112.8	112.7	112.5	112.2	112.7	112.6	112.5	112.6	1981	
122.3	124.7	124.6	123.7	125.6	124.9	125.2	124.9	124.8	1982	
134.3	136.9	136.9	137.3	140.1	137.7	138.8	138.3	137.8	1983	
144.4	149.9	149.7	147.2	155.1	151.1	149.2	151.4	150.8	1984	
152.8	162.5	162.2	159.1	167.2	164.5	161.9	164.2	163.5	1985	
162.4	172.3	171.9	169.9	180.8	176.7	173.3	176.5	174.9	1986	
171.2	184.6	184.2	184.4	190.2	189.7	186.5	188.8	187.2	1987	
186.3	200.9	200.6	205.4	204.4	206.6	207.6	205.8	204.0	1988	
143.0	143.9	143.8	144.4	151.6	145.1	146.0	146.7	145.7	1984 I	
144.7	151.0	150.8	147.4	155.5	151.4	149.4	151.8	151.4	II	
142.8	151.0	150.8	147.7	156.4	152.9	150.1	152.9	152.1	III	
147.5	153.6	153.4	149.3	156.8	154.8	151.2	154.3	154.0	IV	
151.9	157.4	157.1	154.9	163.2	157.4	157.9	158.5	158.0	1985 I	
153.4	163.9	163.6	160.4	168.1	165.8	163.2	165.4	164.8	II	
150.5	163.0	162.6	160.5	168.5	166.3	163.3	165.8	164.7	III	
155.6	165.6	165.3	160.7	168.8	168.5	163.4	167.1	166.4	IV	
161.4	168.2	167.9	167.2	176.7	170.9	170.0	171.8	170.4	1986 I	
162.5	172.0	171.7	170.4	180.9	176.9	173.7	176.8	174.9	II	
159.5	172.6	172.2	171.0	182.1	177.9	174.4	177.7	175.8	III	
166.3	176.4	176.0	171.1	183.6	181.0	175.1	179.8	178.4	IV	
170.1	180.2	179.8	178.0	186.6	183.4	180.9	183.3	182.0	1987 I	
171.3	185.8	185.4	186.4	191.1	190.8	188.2	190.0	188.4	II	
169.0	184.2	183.7	186.6	191.3	191.0	188.3	190.2	187.9	III	
174.4	188.4	188.0	186.7	191.6	193.6	188.7	191.7	190.4	IV	
178.8	191.9	191.6	195.8	196.1	195.9	197.7	196.0	194.4	1988 I	
186.7	202.3	201.9	207.3	204.7	207.2	209.7	206.6	205.0	II	
187.7	202.4	202.1	207.9	207.0	210.0	210.0	208.9	206.6	III	
192.0	207.2	206.8	210.8	209.7	213.2	213.1	211.9	210.1	IV	
203.4	212.9	212.9	215.5	216.2	216.6	218.0	216.3	215.1	1989* I	
204.8	220.3	219.8	218.2	218.9	223.7	221.1	221.5	220.7	II	

1) Realiansioindeksi on saatu jakamalla ansiotasoindeksi kuluttajahintaindeksillä.

11. Palkansaajien ansiotasoindeksi 1985=100

Ryhmiä painot ilmoitettu suluisissa.										
1 Maa- ja metsätalous			11 Maatalous			12 Metsätalous				
Vuosi ja neljännes	Työn- teki- jät	Toimi- henki- löt	Yh- teen- sä	Työn- teki- jät	Toimi- henki- löt	Yh- teen- sä	Työn- teki- jät	Toimi- henki- löt	Yh- teen- sä	
	(2.00)	(0.50)	(2.50)	(0.82)	(0.12)	(0.94)	(1.18)	(0.38)	(1.56)	
1985	100.0	100.0	100.0	100.0	100.0	100.0	100.0	100.0	100.0	
1986	106.6	106.4	106.6	108.0	106.2	107.8	105.7	106.5	105.9	
1987	112.7	113.9	112.9	115.2	114.4	115.1	110.9	113.8	111.6	
1988	121.2	124.4	121.8	122.3	126.9	122.9	120.4	123.6	121.1	
1985	I 94.7	97.1	95.2	95.3	97.4	95.6	94.2	97.0	94.9	
	II 101.0	100.9	101.0	100.1	100.8	100.2	101.6	100.9	101.4	
	III 101.3	100.9	101.2	99.6	100.9	99.8	102.4	100.9	102.0	
	IV 103.1	101.1	102.7	104.9	100.9	104.4	101.8	101.2	101.6	
1986	I 102.9	103.9	103.1	107.3	104.6	107.0	99.9	103.7	100.8	
	II 105.1	107.0	105.5	105.7	106.5	105.8	104.7	107.1	105.3	
	III 108.4	107.2	108.2	107.8	106.8	107.7	108.8	107.3	108.4	
	IV 110.1	107.6	109.8	111.3	107.0	110.8	109.2	107.8	108.9	
1987	I 109.2	110.5	109.5	113.7	110.9	113.3	106.1	110.4	107.2	
	II 113.8	114.9	114.0	115.4	115.5	115.4	112.8	114.7	113.2	
	III 113.5	115.0	113.8	114.5	115.6	114.7	112.7	114.8	113.2	
	IV 114.1	115.3	114.3	117.3	115.7	117.1	111.9	115.2	112.7	
1988	I 112.6	118.5	113.8	113.4	119.9	114.2	112.0	118.1	113.5	
	II 124.6	124.4	124.6	126.8	125.3	126.7	123.0	124.1	123.3	
	III 124.9	126.5	125.2	125.6	130.2	126.2	124.4	125.4	124.6	
	IV 122.6	128.0	123.7	123.3	132.1	124.5	122.0	126.7	123.2	
1989*	I 128.9	130.6	129.2	137.8	135.2	137.5	122.7	129.1	124.3	
	II 136.2	133.2	135.6	137.4	136.9	137.4	135.4	132.0	134.6	

*) Ennakkotietoja

2 Kaivostoiminta		3 Teollisuus			4 Energia- ja vesihuolto			Yh- teen- sä	Vuosi ja neljännes
Työn- teki- jät	Toimi- henki- löt	Yh- teen- sä	Työn- teki- jät	Toimi- henki- löt	Yh- teen- sä	Työn- teki- jät	Toimi- henki- löt		
(0.24)	(0.14)	(0.38)	(16.31)	(9.35)	(25.66)	(0.80)	(0.80)	(1.60)	
100.0	100.0	100.0	100.0	100.0	100.0	100.0	100.0	100.0	1985
108.6	106.4	107.8	106.1	106.1	106.2	106.9	107.1	107.0	1986
114.3	113.2	113.9	113.3	113.4	113.4	113.8	113.7	113.7	1987
123.1	121.7	122.6	123.2	121.9	122.7	124.7	122.6	123.6	1988
99.7	96.4	98.5	97.2	96.5	97.0	97.1	96.7	96.9	1985 I
100.6	100.8	100.7	101.1	100.8	101.0	100.9	100.8	100.9	II
99.3	101.0	99.9	100.5	101.0	100.7	99.3	101.0	100.2	III
100.4	101.8	100.9	101.2	101.8	101.4	102.7	101.5	102.1	IV
105.2	103.2	104.5	103.5	103.3	103.4	104.9	104.0	104.5	1986 I
109.5	107.1	108.7	106.8	107.1	106.9	106.2	107.7	106.9	II
108.7	107.2	108.2	106.4	107.3	106.7	106.0	107.9	106.9	III
111.0	108.0	109.9	107.6	108.2	107.8	110.5	108.8	109.6	IV
112.8	109.8	111.7	110.7	110.0	110.4	112.0	110.6	111.3	1987 I
114.0	114.1	114.0	114.2	114.2	114.2	114.2	114.5	114.4	II
113.4	114.2	113.7	113.2	114.3	113.6	112.1	114.6	113.3	III
117.0	114.8	116.2	115.2	115.1	115.2	116.9	115.1	116.0	IV
115.9	115.4	115.7	117.7	115.7	116.9	118.1	116.3	117.2	1988 I
125.0	121.4	123.7	124.4	121.7	123.4	126.0	122.2	124.2	II
124.6	124.5	124.6	123.7	124.5	124.0	124.9	125.1	125.0	III
126.7	125.4	126.2	127.0	125.7	126.6	129.9	126.3	128.1	IV
132.4	127.4	130.6	129.8	127.8	129.1	132.9	129.1	131.0	1989* I
133.8	131.3	132.9	134.5	131.6	133.4	138.5	132.2	135.4	II

11. Palkansaajien ansiotasoindeksi 1985=100, jatkuu

Ryhmien painot ilmoitettuna suluissa.											
5 Rakentaminen			51 Talonrakentaminen			52 Maa- ja vesirakentaminen					
Vuosi ja neljännes	Työntekijät	Toimihenkilöt	Yhteensä	Työntekijät	Toimihenkilöt	Yhteensä	Työntekijät	Toimihenkilöt	Yhteensä		
	(6.59)	(2.97)	(9.56)	(5.61)	(1.69)	(7.30)	(0.98)	(1.28)	(2.26)		
1985	100.0	100.0	100.0	100.0	100.0	100.0	100.0	100.0	100.0		
1986	106.1	107.7	106.6	106.0	108.0	106.5	106.5	107.3	107.0		
1987	114.7	115.2	114.8	114.9	115.2	114.9	113.5	115.3	114.5		
1988	124.6	125.1	124.8	124.8	124.1	124.6	123.9	126.3	125.3		
1985	I	97.3	96.3	97.0	97.0	95.9	96.8	97.8	99.0	96.8	
	II	100.0	101.0	100.3	100.0	101.1	100.3	100.2	100.9	100.6	
	III	99.8	101.2	100.2	99.9	101.3	100.2	99.1	101.0	100.2	
	IV	102.9	101.5	102.5	103.1	101.7	102.8	101.8	101.3	101.5	
1986	I	104.0	104.1	104.0	103.8	103.7	103.8	105.1	104.6	104.8	
	II	103.7	108.6	105.2	103.2	109.0	104.5	106.9	107.9	107.5	
	III	105.9	108.7	106.8	106.0	109.2	106.7	105.7	108.2	107.1	
	IV	110.8	109.4	110.3	111.2	110.0	110.9	108.3	108.6	108.4	
1987	I	112.2	111.7	112.1	112.4	111.7	112.2	111.5	111.7	111.6	
	II	114.5	116.2	115.0	114.7	116.0	115.0	113.1	116.3	115.0	
	III	113.6	116.3	114.5	113.7	116.1	114.3	113.1	116.5	115.0	
	IV	118.2	116.8	117.8	118.6	116.8	118.2	116.4	116.8	116.6	
1988	I	121.0	118.6	120.3	121.4	117.4	120.5	118.8	120.2	119.6	
	II	124.0	125.2	124.4	123.9	123.9	123.9	124.5	127.0	125.9	
	III	125.2	127.7	126.0	125.4	127.1	125.8	124.4	128.4	126.7	
	IV	128.4	128.8	128.5	128.4	128.1	128.3	128.0	129.8	129.0	
1989*	I	133.8	131.1	133.0	133.8	130.2	133.0	133.4	132.5	132.9	
	II	136.2	134.5	135.7	136.5	134.2	136.0	134.4	135.0	134.7	

*) Ennakkotietoja

6 Kauppa, Ravitsem. ja majoitus		61 Tukku- ja väh- kauppa		62 Moott. ajoneuv. ja huolto		63 kauppa Maj. ja rav.		7 Liikenne		Yh- teen- sä	Vuosi ja neljännes
Tunti- palkat	Kuu- kausi- palkat	Yh- teen- sä	Yh- teen- sä	Tunti- palkat	Kuu- kausi- palkat	Yh- teen- sät	Yh- teen- sä	Tunti- palkat	Kuu- kausi- palkat		
(0,75)	(14,71)	(15,46)	(10,70)	(0,76)	(1,02)	(2,38)	(2,36)	(2,76)	(4,90)	(7,66)	
100,0	100,0	100,0	100,0	100,0	100,0	100,0	100,0	100,0	100,0	100,0	1985
105,2	107,3	107,2	107,0	105,2	107,4	106,7	108,5	106,0	106,5	106,3	1986
111,2	116,5	116,3	116,3	111,2	117,0	115,1	117,1	115,0	115,1	115,0	1987
123,6	127,9	127,7	127,8	123,6	128,4	126,9	128,0	125,9	126,3	126,1	1988
96,8	94,9	95,0	94,9	96,8	95,2	95,7	94,6	97,1	97,0	97,1	1985 I
101,1	101,1	101,0	101,1	101,1	101,0	101,0	101,5	100,3	100,9	107,0	II
100,4	101,3	101,2	101,2	100,4	101,2	101,0	101,6	100,3	100,8	100,6	III
101,8	102,7	102,7	102,8	101,8	102,5	102,3	102,3	102,3	101,3	101,7	IV
102,5	103,9	103,8	103,8	102,5	103,2	103,0	104,8	103,6	104,4	104,1	1986 I
105,5	106,9	106,8	106,4	105,5	107,5	106,9	108,6	104,7	106,8	106,0	II
105,6	107,8	107,7	107,5	105,6	108,4	107,5	108,8	106,5	107,1	106,9	III
107,2	110,5	110,3	110,2	107,2	110,5	109,4	111,9	109,4	107,6	108,2	IV
109,2	111,8	111,7	111,4	109,2	111,8	111,0	113,7	112,2	111,0	111,5	1987 I
111,9	117,4	117,1	117,2	111,9	118,0	116,1	117,5	115,6	116,1	116,0	II
110,7	117,4	117,0	117,2	110,7	118,0	115,7	117,5	115,2	116,3	115,9	III
113,0	119,6	119,3	119,5	113,0	120,1	117,8	119,8	116,8	116,9	116,8	IV
115,0	121,0	120,8	120,9	115,0	121,5	119,4	121,3	118,9	120,4	119,9	1988 I
125,4	129,0	128,8	128,9	125,4	129,8	128,4	129,0	125,6	126,7	126,3	II
125,2	129,2	129,0	129,1	125,2	130,2	128,6	129,2	128,0	128,2	128,1	III
128,9	132,4	132,2	132,3	128,9	132,2	131,2	132,5	130,9	129,9	130,3	IV
131,0	134,1	134,0	134,1	131,0	133,9	133,0	134,3	134,8	132,8	133,5	1989* I
134,2	140,0	139,8	140,1	134,2	138,9	137,4	140,6	139,8	135,1	136,8	II

11. Palkansaajien ansiotasoindeksi 1985=100, jatkuu

Ryhmien painot ilmoitettu suluissa.												
71 Kuljetus			72 Tietoliikenne			8 Rahoitus, vak. ym. palv.			81 Rahoi- tus		82 Vakuu- tus	83 Kiint. ja yritt. palvelut
Vuosi ja neljännes	Tunti- palkat	Kuu- kausi- palkat	Yh- teen- sä	Tunti- palkat	Kuu- kausi- palkat	Yh- teen- sä	Tunti- palkat	Kuu- kausi- palkat	Yh- teen- sä	Yh- teen- sä	Yh- teen- sä	Yh- teen- sä
	(2.58)	(2.98)	(5.56)	(0.18)	(1.92)	(2.10)	(0.81)	(8.58)	(9.39)	(2.87)	(1.19)	(0.81)
1985	100.0	100.0	100.0	100.0	100.0	100.0	100.0	100.0	100.0	100.0	100.0	100.0
1986	106.0	106.6	106.3	106.4	106.3	106.3	106.1	107.0	106.9	107.8	106.9	106.1
1987	115.0	115.0	115.0	114.1	115.2	115.1	114.6	114.4	114.4	115.2	114.5	114.6
1988	126.0	125.6	125.8	123.8	127.4	127.1	125.8	124.7	124.8	125.5	125.2	125.8
1985 I	97.0	96.8	96.9	98.3	97.4	97.5	98.4	96.1	96.3	95.3	97.4	98.4
II	100.2	100.8	100.5	101.6	100.9	101.0	100.6	100.3	100.4	99.5	100.2	100.6
III	100.5	100.9	100.7	97.7	100.6	100.3	97.6	100.5	100.3	99.7	100.5	97.6
IV	102.3	101.5	101.9	102.4	101.1	101.2	103.3	103.0	103.0	105.5	101.9	103.3
1986 I	103.5	104.2	103.9	105.2	104.7	104.7	104.8	104.2	104.2	105.5	104.9	104.8
II	104.5	107.0	105.8	107.3	106.5	106.6	106.2	107.1	107.0	107.8	105.9	106.2
III	106.7	107.2	107.0	103.6	106.9	106.6	104.4	107.7	107.4	107.8	107.8	104.4
IV	109.4	107.9	108.6	109.4	107.1	107.3	108.9	109.1	109.1	110.3	109.0	108.9
1987 I	112.2	110.9	111.5	113.0	111.2	111.4	111.8	110.8	110.9	111.0	111.9	111.8
II	115.6	116.0	115.8	115.9	116.3	116.3	115.8	114.9	114.9	115.4	114.1	115.8
III	115.5	116.2	115.9	111.4	116.4	116.0	113.3	115.1	115.0	115.6	115.4	113.3
IV	116.8	116.9	116.9	116.0	116.8	116.7	117.4	116.7	116.8	118.7	116.5	117.4
1988 I	118.9	119.8	119.4	119.0	121.4	121.2	120.5	118.8	119.0	120.5	119.9	120.5
II	125.6	126.0	125.8	125.5	127.7	127.5	128.1	124.7	125.0	124.0	125.2	128.1
III	128.4	127.4	127.9	122.4	129.3	128.7	125.1	127.3	127.1	128.5	126.9	125.1
IV	131.1	129.1	130.1	128.4	131.1	130.9	129.5	128.2	128.3	128.9	129.0	129.5
1989* I	134.9	132.0	133.3	133.4	134.0	133.9	134.3	130.5	130.9	131.1	132.4	134.3
II	140.1	134.6	137.2	136.3	135.9	135.9	136.7	133.1	133.4	133.1	136.0	136.7

*) Ennakkotietoja

Kuu- kausi- palkat	Yh- teen- sä	9 Yhteiskunnalliset		Yh- teen- sä	91 Julkinen hallinto		Yh- teen- sä	Yh- teen- sä	92 Maan- puolus- tus		93 Koulutus ja tutkimus		Yh- teen- sä	Vuosi ja neljännes
		Tunti- palkat	Kuu- kausi- palkat		Tunti- palkat	Kuu- kausi- palkat			Tunti- palkat	Kuu- kausi- palkat	Tunti- palkat	Kuu- kausi- palkat		
(4.52)	(5.33)	(0.33)	(27.46)	(27.79)	(0.14)	(5.38)	(5.52)	(1.14)	(7.30)	(0.03)	(1.14)			
100.0	100.0	100.0	100.0	100.0	100.0	100.0	100.0	100.0	100.0	100.0	100.0	100.0	1985	
106.5	106.4	106.0	107.6	107.6	105.2	107.0	107.0	106.6	106.5	108.8	108.8	108.8	1986	
113.8	114.0	114.2	114.2	114.2	114.2	114.4	114.4	115.1	113.9	116.0	116.0	116.0	1987	
124.1	124.4	126.8	124.5	124.5	126.4	125.2	125.2	128.5	119.0	127.8	127.8	127.8	1988	
96.3	96.6	99.6	97.6	97.7	100.0	97.5	97.6	97.4	98.0	97.5	97.5	97.5	1985 I	
100.9	100.9	99.5	100.7	100.7	99.2	100.7	100.7	100.8	100.2	100.8	100.8	100.8	II	
101.1	100.6	99.3	100.8	100.8	99.6	100.8	100.8	100.9	100.3	100.8	100.8	100.8	III	
101.7	101.9	101.6	100.9	100.9	101.2	100.9	100.9	101.0	101.4	100.9	100.9	100.9	IV	
103.2	103.4	103.3	105.4	105.4	101.1	105.0	104.9	104.9	104.0	106.4	106.4	106.4	1986 I	
106.9	106.8	106.0	107.7	107.7	105.3	107.2	107.2	106.9	107.1	108.6	108.6	108.6	II	
107.6	107.1	106.4	108.4	108.4	106.8	107.7	107.7	107.2	107.1	109.7	109.7	109.7	III	
108.3	108.4	108.5	109.0	109.0	107.4	108.1	108.1	107.3	107.8	110.3	110.3	110.3	IV	
110.5	110.7	112.2	111.6	111.6	110.7	111.3	111.3	111.4	110.5	113.3	113.3	113.3	1987 I	
114.7	114.9	113.6	114.9	114.9	113.3	115.4	115.4	116.3	114.3	116.5	116.5	116.5	II	
114.8	114.5	113.3	115.1	115.1	113.5	115.5	115.5	116.4	116.9	115.8	116.9	116.9	III	
115.5	115.8	117.8	115.2	115.2	119.4	115.5	115.6	116.4	117.2	115.1	117.2	117.2	IV	
117.4	117.9	122.0	119.0	119.1	121.7	119.7	119.7	122.1	122.0	120.6	122.0	122.0	1988 I	
125.0	125.4	126.8	125.2	125.6	127.6	126.0	126.1	129.3	128.7	121.1	128.7	128.7	II	
126.6	126.3	128.0	126.2	126.2	127.4	126.9	126.9	129.4	129.0	117.9	129.1	129.1	III	
127.5	127.8	129.9	127.7	127.7	129.3	128.7	128.7	131.3	130.7	119.6	130.8	130.8	IV	
129.7	130.4	137.0	131.3	131.4	133.5	131.9	132.0	134.7	121.9	134.6	134.6	134.6	1989* I	
132.3	132.9	137.2	133.0	133.1	133.8	133.6	133.6	136.4	123.2	136.3	136.2	136.2	II	

11. Palkansaajien ansiotasoindeksi 1985=100, jatkuu

Ryhmiä painot ilmoitettu sulussa.									
94 Terveyspalvelu				95 Sosiaalipalvelu			96 Virkistys- ja kulttuuripalvelu		
Vuosi ja	Tunti- palkat	Kuu- kausi- palkat	Yh- teen- sä	Tunti- palkat	Kuu- kausi- palkat	Yh- teen- sä	Tunti- palkat	Kuu- kausi- palkat	Yh- teen- sä
	(0.02)	(6.58)	(6.60)	(0.03)	(3.77)	(3.78)	(0.12)	(3.33)	(3.45)
1985	100.0	100.0	100.0	100.0	100.0	100.0	100.0	100.0	100.0
1986	106.7	107.4	107.4	108.3	107.2	107.3	106.5	107.4	107.3
1987	112.8	112.5	112.5	115.0	112.8	112.8	114.4	114.4	114.4
1988	122.6	120.0	120.0	129.1	120.9	120.9	129.6	128.0	128.0
1985 I	101.8	98.1	98.1	97.5	97.6	97.6	99.7	97.5	97.6
II	99.4	100.5	100.5	99.4	100.7	100.7	99.7	100.8	100.7
III	97.7	100.7	100.7	99.8	100.8	100.8	98.7	100.8	100.7
IV	101.1	100.8	100.8	103.3	100.9	100.9	101.9	100.9	100.9
1986 I	106.8	105.0	105.0	104.0	105.0	105.0	105.1	105.3	105.3
II	104.0	107.5	107.6	109.4	107.5	107.5	106.2	107.7	107.6
III	105.1	108.2	108.2	108.6	108.0	108.0	105.5	108.1	108.0
IV	111.1	109.0	109.0	111.0	108.6	108.6	109.2	108.3	108.4
1987 I	113.2	110.5	110.5	113.0	110.5	110.5	114.0	111.8	111.9
II	111.6	113.1	113.1	114.1	113.5	113.5	114.0	115.1	115.1
III	108.5	113.2	113.2	115.8	113.6	113.6	112.8	115.2	115.1
IV	117.8	113.2	113.2	117.2	113.6	113.6	116.6	115.3	115.3
1988 I	118.1	115.4	115.4	123.9	116.0	116.1	122.8	121.2	121.3
II	123.7	120.1	120.1	130.9	121.2	121.3	127.3	129.2	129.2
III	121.1	121.5	121.5	133.8	122.3	122.3	132.5	129.6	129.8
IV	127.4	123.1	123.1	127.7	123.9	123.9	135.8	131.7	131.9
1989* I	135.3	126.9	126.9	136.2	127.6	127.7	145.1	135.0	135.3
II	135.8	128.6	128.6	136.2	129.4	129.4	144.8	136.7	137.0

*) Ennakkotietoja

Ryhmien painot ilmoitettu suluissa.														
Valtiosektori			Kuntasektori			Yksityinen sektori			Voitt. Kaikki palkansaajat tav. sektori					Vuosi ja neljännes
Tunti-palkat	Kuu-kausi-palkat	Yhteensä	Tunti-palkat	Kuu-kausi-palkat	Yhteensä	Tunti-palkat	Kuu-kausi-palkat	Yhteensä	Yhteensä	Tunti-palkat	Kuu-kausi-palkat	Yhteensä		
													(30.59) (69.41) (100.0)	
100.0	100.0	100.0	100.0	100.0	100.0	100.0	100.0	100.0	100.0	100.0	100.0	100.0	100.0	1985
105.6	106.7	106.6	106.3	107.9	107.8	106.2	107.0	106.7	107.2	106.1	107.2	106.9	106.9	1986
113.6	115.9	115.7	112.5	113.4	113.3	113.8	115.0	114.5	115.2	113.7	114.7	114.4	114.4	1987
125.4	129.1	128.8	123.5	121.8	121.9	123.7	125.2	124.6	128.0	123.8	125.0	124.6	124.6	1988
97.9	97.3	97.4	99.6	97.8	97.9	97.0	95.8	96.3	97.4	97.1	96.6	96.8	96.8	1985 I
100.6	100.8	100.8	100.3	100.6	100.6	100.8	100.8	100.8	100.8	100.7	100.8	100.8	100.8	II
99.9	100.9	100.8	98.6	100.8	100.6	100.3	101.0	100.7	100.8	100.2	100.9	100.7	100.7	III
101.6	101.0	101.0	101.5	100.9	100.9	101.9	102.4	102.2	101.0	101.9	101.7	101.8	101.8	IV
102.3	105.0	104.8	105.7	105.5	105.5	103.6	103.8	103.7	105.3	103.7	104.5	104.2	104.2	1986 I
106.0	107.0	106.9	106.4	107.9	107.8	105.8	107.1	106.6	107.3	105.8	107.3	106.9	106.9	II
106.5	107.4	107.3	104.6	108.8	108.4	106.5	107.7	107.2	107.9	106.4	107.9	107.5	107.5	III
107.4	107.4	107.4	108.5	109.6	109.5	108.8	109.4	109.2	108.1	108.7	109.1	109.0	109.0	IV
111.4	111.8	111.8	111.4	111.4	111.4	111.1	111.0	111.0	111.9	111.1	111.3	111.2	111.2	1987 I
114.2	117.1	116.9	112.1	113.9	113.8	114.6	115.7	115.2	116.2	114.4	115.5	115.1	115.1	II
113.5	117.2	116.9	111.0	114.1	113.9	113.5	115.8	114.8	116.3	113.4	115.6	114.9	114.9	III
115.2	117.3	117.1	115.6	114.2	114.3	116.1	117.3	116.8	116.3	116.0	116.5	116.3	116.3	IV
119.1	123.0	122.7	118.5	116.9	117.0	118.2	118.7	118.5	121.9	118.2	119.0	118.8	118.8	1988* I
127.5	130.2	130.0	123.8	122.0	122.1	124.6	125.6	125.2	129.3	124.6	125.5	125.2	125.2	II
126.7	130.6	130.3	124.4	124.4	123.5	124.6	127.3	126.2	129.5	124.7	126.9	126.2	126.2	III
128.3	132.4	132.1	127.3	125.0	125.2	127.6	129.2	128.5	131.4	127.6	128.7	128.4	128.4	IV
133.1	135.4	135.2	134.8	128.9	129.3	131.1	131.3	131.2	134.4	131.4	131.4	131.4	131.4	1989* I
133.5	137.1	136.8	135.8	130.5	130.9	135.7	135.6	135.6	136.3	135.6	134.5	134.9	134.9	II

12. Palkansaajien ansiotasoindeksi 1985=100

Palkansaajaryhmittäisiä indeksejä	Vuosi ja neljännes 1985					1986				
	I	II	III	IV	I-IV	I	II	III	IV	I-IV
KAIKKI PALKANSAAJAT	96,8	100,8	100,7	101,8	100,0	104,2	106,9	107,5	109,0	106,6
Miehet	96,8	100,8	100,5	101,9	100,0	104,1	106,6	107,2	108,9	106,6
Naiset	96,7	100,7	100,8	101,7	100,0	104,5	107,7	108,3	109,6	107,0
Kuukausipalkkaiset/Toimihenkilöt	96,6	100,8	100,9	101,7	100,0	104,5	107,3	107,9	109,1	107,0
Miehet	96,5	100,8	100,9	101,7	100,0	104,3	107,3	107,9	108,9	107,0
Naiset	96,7	100,7	100,9	101,7	100,0	104,8	107,9	108,6	109,9	107,0
Tuntipalkkaiset/Työntekijät	97,1	100,7	100,2	101,9	100,0	103,7	105,8	106,4	108,7	106,6
Miehet	97,1	100,9	99,9	102,1	100,0	103,8	105,7	106,2	108,9	106,6
Naiset	97,1	100,9	100,5	101,6	100,0	102,9	106,5	106,6	108,1	106,6
YKSITYINEN SEKTORI	96,3	100,8	100,7	102,2	100,0	103,7	106,6	107,2	109,2	106,6
Miehet	96,4	100,9	100,5	102,2	100,0	103,7	106,3	107,0	109,1	106,6
Naiset	95,9	100,8	100,8	102,4	100,0	103,9	107,6	108,2	110,1	107,0
Kuukausipalkkaiset/Toimihenkilöt	95,8	100,8	101,0	102,4	100,0	103,8	107,1	107,7	109,4	107,0
Miehet	95,9	100,9	101,0	102,2	100,0	103,6	107,1	107,7	109,2	106,6
Naiset	95,6	100,8	100,9	102,7	100,0	104,2	108,0	108,8	110,8	108,0
Tuntipalkkaiset/Työntekijät	97,0	100,8	100,3	101,9	100,0	103,6	105,8	106,5	108,8	106,6
Miehet	97,0	100,9	100,0	102,1	100,0	103,7	105,7	106,3	109,0	106,6
Naiset	97,0	100,9	100,5	101,5	100,0	102,8	106,6	106,6	108,1	106,6
TEOLLISUUS (STK)										
Teollisuuden toimihenkilöt	96,4	100,8	101,0	101,8	100,0	103,2	107,1	107,2	108,0	106,6
Ylemmät toimihenkilöt	96,4	100,8	101,0	101,8	100,0	103,0	106,3	106,4	107,2	105,0
Tekniset toimihenkilöt	96,4	100,8	101,0	101,8	100,0	103,0	106,3	106,3	107,2	105,0
Konttoritoimihenkilöt	96,4	100,8	101,0	101,8	100,0	103,3	107,5	107,6	108,4	106,6
Teollisuuden työntekijät	97,2	101,1	100,5	101,2	100,0	103,6	106,9	106,4	107,6	106,6
31 Elintarviketeollisuus	97,8	100,4	99,8	102,0	100,0	102,8	103,9	105,4	108,3	105,0
32 Tekstiiliteollisuus	97,0	100,9	100,5	101,6	100,0	102,2	107,4	107,2	108,5	106,6
331 Puutavarateollisuus	96,7	100,7	100,8	101,8	100,0	103,3	107,1	107,6	109,8	106,6
332 Puusepäntehtaat	96,7	100,7	100,6	102,0	100,0	103,9	107,6	108,5	110,2	107,0
341 Paperiteollisuus	96,9	105,9	97,6	99,6	100,0	105,2	109,1	103,6	104,7	105,0
342 Graafinen teollisuus	95,7	101,4	101,5	101,5	100,0	102,6	108,2	107,5	107,6	106,6
35 Kemian teollisuus	97,0	101,2	99,7	102,1	100,0	103,8	106,1	106,4	108,4	106,6
36 Savi-, lasi- ja kiviteolls.	96,5	100,1	100,7	102,7	100,0	103,2	105,7	106,5	108,6	106,6
37 Metalliteollisuus	97,4	100,5	100,0	102,1	100,0	103,3	105,9	105,8	107,6	105,0
38 Metallituoteteollisuus	97,1	100,2	100,7	102,0	100,0	102,3	105,8	106,1	107,8	105,0
39 Muu valmistus	96,3	101,2	101,1	101,3	100,0	103,3	106,7	107,1	109,3	106,6
RAKENTAMINEN (STK)										
Toimihenkilöt	95,9	101,1	101,3	101,7	100,0	103,7	109,0	109,2	110,0	108,0
Talonrakentamisen työntekijät	97,0	100,0	99,9	103,1	100,0	103,7	103,1	106,0	111,4	106,6
Maa- ja vesirakentam.työntekijät	98,1	99,3	100,3	102,3	100,0	103,0	105,2	105,4	106,5	105,0

1987					1988					1989*)	
I	II	III	IV	I-IV	I	II	III	IV	I-IV	I	II
111,2	115,1	114,9	116,3	114,4	118,8	125,2	126,2	128,4	124,6	131,4	134,9
111,1	114,9	114,5	116,2	114,2	118,5	124,9	125,7	127,9	124,3	131,1	134,7
111,8	115,8	115,8	116,9	115,1	119,3	125,8	126,8	128,8	125,2	131,7	135,0
111,3	115,5	115,6	116,5	114,7	119,0	125,5	126,9	128,7	125,0	131,4	134,5
111,1	115,3	115,5	116,3	114,6	118,8	125,3	126,6	128,3	124,8	130,9	134,1
112,0	116,1	116,2	117,2	115,4	119,7	126,0	127,2	129,1	125,5	132,0	135,0
111,1	114,4	113,4	116,0	113,7	118,2	124,6	124,7	127,6	123,8	131,4	135,6
111,1	114,3	113,1	116,1	113,6	118,1	124,4	124,4	127,3	123,6	131,4	135,5
110,5	114,5	113,4	115,3	113,4	117,4	124,4	124,1	127,1	123,3	130,1	134,7
111,0	115,2	114,8	116,8	114,5	118,5	125,2	126,2	128,5	124,6	131,2	135,6
110,9	114,8	114,3	116,4	114,1	118,0	124,3	125,2	127,6	123,8	130,6	134,9
111,9	116,4	116,2	118,0	115,6	119,6	126,6	127,6	130,0	125,9	132,3	136,8
111,0	115,7	115,8	117,3	115,0	118,7	125,6	127,3	129,2	125,2	131,3	135,6
110,8	115,2	115,3	116,7	114,5	117,8	124,4	126,2	127,9	124,1	129,9	134,2
112,4	117,0	117,2	119,0	116,4	120,4	127,3	128,9	131,1	126,9	133,1	137,6
111,1	114,5	113,5	116,1	113,8	118,2	124,6	124,6	127,6	123,7	131,1	135,7
111,1	114,4	113,3	116,1	113,7	118,1	124,3	124,3	127,3	123,5	131,1	135,5
110,4	114,6	113,5	115,3	113,4	117,1	124,3	124,0	126,9	123,1	129,8	134,5
109,8	114,1	114,2	114,8	113,2	115,4	121,4	124,5	125,4	121,7	127,4	131,3
108,8	112,6	112,7	113,3	111,8	113,8	118,7	121,1	122,0	118,9	124,0	127,8
108,7	112,4	112,5	113,1	111,7	113,7	119,5	122,4	123,3	119,7	125,3	129,1
110,1	114,3	114,4	115,1	113,5	115,7	121,8	124,8	125,8	122,0	127,8	131,8
110,7	114,3	113,2	115,2	113,3	117,6	124,4	123,7	127,0	123,2	129,7	134,5
110,4	113,2	112,5	115,6	112,9	116,6	122,0	121,4	125,9	121,5	127,6	133,3
110,2	114,4	113,9	115,7	113,6	115,8	121,9	122,8	124,6	121,3	125,6	131,9
110,4	114,6	114,6	116,9	114,1	117,9	123,7	123,2	126,5	122,8	129,9	133,9
112,0	115,1	114,6	116,3	114,5	117,8	122,4	121,8	124,9	121,7	127,4	132,3
110,4	117,8	110,0	111,3	112,4	116,7	124,7	117,6	120,8	120,0	125,8	127,9
110,4	112,6	113,5	114,9	112,9	117,5	121,4	122,6	122,9	121,1	124,9	130,1
111,0	115,1	113,5	115,6	113,8	117,7	123,8	124,3	128,1	123,5	129,9	135,7
109,5	112,9	113,8	115,9	113,0	117,0	122,9	124,1	127,6	122,9	130,1	135,1
109,1	111,7	111,2	114,3	111,6	116,7	121,8	122,6	126,5	121,9	129,2	133,9
109,5	112,2	112,7	115,0	112,4	117,1	124,7	124,7	129,3	123,9	131,3	136,9
110,4	114,2	113,6	116,6	113,7	117,7	124,1	124,2	127,4	123,3	130,9	134,9
111,8	116,0	116,1	116,8	115,2	117,4	123,9	127,1	128,1	124,1	130,2	134,2
112,5	114,9	113,9	118,8	115,0	121,6	124,0	125,5	128,6	124,9	134,0	136,7
107,9	111,5	113,2	116,0	112,1	117,1	120,1	123,2	129,4	122,5	128,5	135,8

*) Ennakkotietoja

12. Palkansaaajien ansiotasoindeksi 1985=100, jatkuu

Palkansaaajaryhmittäisiä indeksejä	Vuosi ja neljännes					1986					
	1985	I	II	III	IV	I-IV	I	II	III	IV	I-IV
TUKKU- JA VÄHITTÄISKAUPPA (LTK)	94,9	101,0	101,2	102,8	100,0	103,7	106,2	107,3	109,9	106,0	106,0
Kaupan konttoritoimihenkilöt	95,1	101,1	101,3	102,5	100,0	103,2	105,1	105,9	108,6	105,0	105,0
Johto- ja esimiestaso	95,1	101,1	101,3	102,5	100,0	103,4	105,8	106,8	109,5	106,0	106,0
Suorittava taso	95,1	101,1	101,3	102,5	100,0	103,9	107,6	109,3	112,1	108,0	108,0
Kaupan muu henkilöstö	94,7	101,0	101,2	103,1	100,0	104,1	107,2	108,5	111,0	107,0	107,0
Myyjät	94,7	101,0	101,2	103,1	100,0	104,4	107,7	109,3	112,1	108,0	108,0
Varastohenkilöstö	94,9	101,1	101,3	102,6	100,0	103,5	106,0	107,2	109,9	106,0	106,0
PANKKITOIMIHENKILÖT (LTK)	95,3	99,5	99,7	105,5	100,0	105,5	107,8	107,8	110,3	107,0	107,0
Johto- ja esimiestaso	95,3	99,5	99,7	105,5	100,0	105,5	106,5	106,6	109,1	106,0	106,0
Suorittava taso	95,3	99,5	99,7	105,5	100,0	105,5	108,2	108,2	110,8	108,0	108,0
VAKUUTUSTOIMIHENKILÖT (LTK)	97,2	100,1	100,5	102,1	100,0	105,0	106,0	108,0	109,3	107,0	107,0
MAJOITUS- JA RAVITSEMUSLIIKKEIDEN											
PALKANSAAJAT (LTK)	94,5	101,5	101,7	102,3	100,0	104,9	109,0	109,1	112,5	108,0	108,0
VALTIOSEKTORI	97,4	100,8	100,8	101,0	100,0	104,8	106,9	107,3	107,4	106,0	106,0
Miehet	97,4	100,8	100,8	101,0	100,0	104,8	106,9	107,2	107,3	106,0	106,0
Naiset	97,3	100,8	100,9	101,0	100,0	105,0	107,2	107,5	107,7	106,0	106,0
Kuukausipalkkaiset	97,3	100,8	100,9	101,0	100,0	105,0	107,0	107,4	107,4	106,0	106,0
Miehet	97,3	100,8	100,9	101,0	100,0	105,0	107,0	107,3	107,3	106,0	106,0
Naiset	97,3	100,8	100,9	101,0	100,0	105,1	107,2	107,5	107,7	106,0	106,0
Virkasuhteiset	97,4	100,8	100,8	100,9	100,0	104,9	106,8	107,2	107,3	106,0	106,0
Työsuhteiset	97,3	100,8	100,9	101,0	100,0	105,4	107,6	107,8	107,9	107,0	107,0
Tuntipalkkaiset	97,9	100,6	99,9	101,6	100,0	102,3	106,0	106,5	107,4	105,0	105,0
Miehet	97,8	100,8	99,9	101,5	100,0	103,2	106,1	106,6	107,3	105,0	105,0
Naiset	97,5	100,3	101,0	101,2	100,0	102,4	106,6	107,2	107,1	105,0	105,0
Kuukausipalkkaiset											
Julkinen hallinto	97,4	100,8	100,9	100,9	100,0	105,4	107,6	108,0	108,1	107,0	107,0
Hallintotehtävät	97,4	100,8	100,9	100,9	100,0	104,8	106,6	107,0	107,1	106,0	106,0
Järjestys ja turvallisuusteht.	97,4	100,8	100,8	100,9	100,0	106,4	109,1	109,7	109,8	108,0	108,0
Koulutus ja tutkimus	97,3	100,8	100,9	101,0	100,0	104,9	106,8	107,1	107,0	106,0	106,0
Opetustehtävät	97,4	100,8	100,8	100,9	100,0	104,3	106,0	106,3	106,4	105,0	105,0
Muut tehtävät	97,3	100,8	100,9	101,0	100,0	105,7	108,0	108,3	108,3	107,0	107,0
Tutkimus	97,3	100,8	100,9	101,0	100,0	104,8	106,7	107,0	107,0	106,0	106,0
Valtiosektori	97,4	100,8	100,8	101,0	100,0	104,8	106,9	107,3	107,4	106,0	106,0
Yrittäjätoiminta	97,4	100,8	100,7	101,1	100,0	104,4	106,5	106,8	107,1	106,0	106,0
Julkinen toiminta	97,4	100,8	100,9	101,0	100,0	105,1	107,3	107,7	107,7	106,0	106,0
KUNTASEKTORI	97,9	100,6	100,6	100,9	100,0	105,5	107,8	108,4	109,5	107,0	107,0
Miehet	98,0	100,6	100,4	101,0	100,0	105,7	108,0	108,4	109,6	107,0	107,0
Naiset	97,8	100,6	100,7	100,9	100,0	105,5	107,9	108,7	109,6	107,0	107,0

1987					1988					1989 ^{*)}	
I	II	III	IV	I-IV	I	II	III	IV	I-IV	I	II
111.4	118.3	118.3	120.6	117.2	122.0	130.2	130.4	133.7	129.1	135.4	141.4
110.4	119.7	119.7	122.0	118.0	123.6	131.8	131.9	135.2	130.6	136.9	142.7
110.6	115.8	115.8	118.0	115.0	119.2	125.4	125.7	128.8	124.8	130.4	135.9
113.4	119.7	119.7	122.0	118.7	123.6	131.7	131.8	135.1	130.6	136.8	142.6
112.2	117.2	117.2	119.4	116.5	120.7	128.8	129.1	132.3	127.7	134.2	140.4
113.0	117.6	117.6	119.9	117.0	121.2	129.3	129.4	132.7	128.2	134.5	141.2
111.0	116.6	116.6	118.8	115.7	120.0	127.1	127.2	130.5	126.2	132.3	139.2
110.9	114.8	115.0	118.1	114.7	119.8	123.1	127.3	127.7	124.5	129.9	131.9
109.8	114.3	114.5	117.6	114.1	119.4	122.8	127.1	127.5	124.2	129.7	131.7
111.3	115.0	115.2	118.3	115.0	120.0	123.2	127.4	127.8	124.6	129.9	131.9
111.4	113.2	115.1	116.6	114.1	120.0	124.3	126.1	128.3	124.7	131.7	135.4
114.3	117.9	117.9	120.4	117.6	122.2	129.3	129.5	132.9	128.5	136.2	141.4
111.8	116.9	116.9	117.1	115.7	122.7	130.0	130.3	132.1	128.8	135.2	136.8
111.6	116.5	116.5	116.7	115.3	122.2	129.6	129.7	131.4	128.2	134.6	136.2
112.3	117.7	117.8	118.2	116.5	124.2	131.8	131.4	133.2	130.1	136.2	137.9
111.8	117.1	117.2	117.3	115.9	123.0	130.2	130.6	132.4	135.4	137.1	
111.6	116.7	116.8	116.9	115.5	122.6	129.8	130.0	131.9	128.6	134.8	136.5
112.3	117.8	117.9	118.3	116.6	124.3	131.8	129.9	131.8	1128.6	134.8	136.5
111.7	116.9	117.0	117.1	115.7	122.7	129.8	129.9	131.8	128.6	134.8	136.5
112.5	117.8	117.9	118.1	116.6	124.0	131.7	131.8	133.4	130.2	136.1	137.9
111.4	114.2	113.5	115.2	113.6	119.1	127.5	126.7	128.3	125.4	133.1	133.5
111.1	114.1	113.4	115.0	113.4	118.7	127.5	126.4	127.9	125.1	132.4	133.3
111.4	115.3	114.6	114.8	114.0	119.6	128.5	128.4	130.0	126.6	133.8	134.4
112.5	117.7	117.8	117.8	116.4	123.7	131.1	131.6	133.5	130.0	136.5	138.3
111.8	117.3	117.4	117.6	116.0	123.5	131.1	131.5	133.4	129.9	136.4	138.2
113.7	118.4	118.5	118.6	117.3	124.3	131.6	131.7	133.6	130.3	136.7	138.4
111.4	116.6	116.7	116.7	115.3	122.6	130.1	129.6	131.4	128.4	134.3	136.0
110.3	114.8	114.9	115.0	113.7	120.8	128.2	128.2	130.1	126.8	133.1	134.7
113.5	119.6	119.7	119.8	118.1	126.0	134.0	134.2	136.0	132.5	138.9	140.7
111.4	116.7	116.8	116.8	116.9	122.6	130.0	130.0	131.7	128.6	134.5	136.2
111.8	116.9	116.9	117.1	115.7	122.7	130.0	130.3	132.1	128.8	135.2	136.8
111.6	116.5	116.4	117.0	115.4	122.1	129.2	129.7	131.5	128.1	134.8	136.3
112.0	117.1	117.2	117.3	115.9	123.1	130.5	130.5	132.4	129.1	135.3	137.0
111.4	113.8	113.9	114.3	113.3	117.0	122.1	123.5	125.2	121.9	129.3	130.9
111.6	113.7	113.6	114.6	113.4	117.5	123.0	123.9	125.7	122.5	130.2	131.7
111.4	114.0	114.2	114.4	113.5	117.0	122.2	123.6	125.3	122.0	129.2	130.8

*) Ennakkotietoja

12. Palkansaajien ansiotasoindeksi 1985=100, jatkuu

Palkansaajaryhmittäisiä indeksejä	Vuosi ja neljännes 1985					1986				
	I	II	III	IV	I-IV	I	II	III	IV	I-
Kuukausipalkkaiset	97,8	100,6	100,8	100,9	100,0	105,5	107,9	108,8	109,6	107
Miehet	97,7	100,6	100,8	100,9	100,0	105,8	108,3	109,2	110,0	108
Naiset	97,8	100,6	100,8	100,8	100,0	105,4	107,9	108,7	109,6	107
Virkasuhteiset	98,0	100,5	100,7	100,8	100,0	105,6	108,0	109,0	109,9	108
Työsuhteiset	96,9	100,9	101,0	101,1	100,0	105,0	107,7	107,8	108,6	107
Tuntipalkkaiset	99,6	100,3	98,6	101,5	100,0	105,7	106,4	104,6	108,5	106
Miehet	99,3	100,5	98,8	101,3	100,0	105,5	106,8	104,8	108,3	106
Naiset	99,8	99,7	98,1	102,4	100,0	106,3	105,1	104,4	109,9	106
Kuukausipalkkaiset										
Julkinen hallinto	97,8	100,6	100,8	100,9	100,0	104,5	106,8	107,3	108,2	106
Hallintotehtävät	97,7	100,6	100,8	100,9	100,0	104,4	106,6	107,0	108,0	106
Järjestys- ja turvallisuusteht.	98,1	100,5	100,7	100,8	100,0	105,1	107,8	108,5	109,2	107
Koulutus ja tutkimus	97,6	100,7	100,8	100,9	100,0	107,3	109,5	111,1	112,0	110
Opetustehtävät	97,4	100,8	100,9	100,9	100,0	108,2	110,3	112,3	113,2	111
Muut tehtävät	98,1	100,6	100,6	100,7	100,0	104,1	106,4	106,6	107,2	106
Terveyspalvelu	98,1	100,5	100,7	100,8	100,0	104,9	107,5	108,2	109,0	107
Terveydenhoitotehtävät	98,2	100,5	100,6	100,7	100,0	105,0	107,6	108,3	109,0	107
Muut tehtävät	97,9	100,5	100,7	100,8	100,0	104,8	107,3	107,9	108,5	107
Sosiaalipalvelu	97,7	100,6	100,8	100,9	100,0	104,9	107,4	107,9	108,6	107
Sosiaalialan tehtävät	97,7	100,6	100,8	100,9	100,0	104,8	107,4	107,9	108,7	107
Muut tehtävät	97,6	100,7	100,8	100,9	100,0	104,9	107,4	107,9	108,4	107
Kuntasektori	97,9	100,6	100,6	100,9	100,0	105,5	107,8	108,4	109,5	107
Yrittäjätoiminta	98,2	100,8	99,8	101,2	100,0	105,2	107,2	106,3	108,6	106
Julkinen toiminta	97,9	100,6	100,7	100,9	100,0	105,5	107,9	108,7	109,6	107
Voittoa tavoittelemattomat	97,4	100,8	100,8	101,0	100,0	105,3	107,3	107,9	108,1	107
Miehet	97,4	100,8	100,8	101,0	100,0	105,4	107,5	108,0	108,2	107
Naiset	97,5	100,8	100,8	101,0	100,0	105,3	107,4	108,0	108,2	107

1987					1988					1989 *)	
I	II	III	IV	I-IV	I	II	III	IV	I-IV	I	II
111.4	113.9	114.1	114.2	113.4	116.9	122.0	123.4	125.0	121.8	128.9	130.5
111.7	114.0	114.2	114.4	113.6	117.3	122.7	123.7	125.3	122.2	129.2	130.8
111.4	114.1	114.3	114.4	113.5	116.9	122.1	123.5	125.2	121.9	129.0	130.7
111.7	114.1	114.4	114.5	113.7	117.3	122.6	123.9	125.5	122.3	129.4	131.0
110.7	113.4	113.6	113.7	112.9	115.7	120.4	122.6	124.2	120.7	128.1	129.8
111.4	112.1	111.0	115.6	112.5	118.5	123.8	124.4	127.3	123.5	134.8	135.8
111.0	112.5	111.2	115.4	112.5	118.1	124.3	125.0	127.1	123.6	134.6	135.5
112.7	111.5	111.2	117.0	113.1	122.7	125.6	126.0	131.0	126.3	138.5	139.6
109.9	112.7	112.9	112.8	112.1	114.7	119.3	121.0	122.6	119.4	126.4	128.0
109.6	112.3	112.4	112.4	111.7	114.4	119.1	120.9	122.5	119.2	126.3	127.9
111.4	115.2	115.4	115.3	114.3	116.7	120.1	121.2	122.8	120.2	126.6	128.2
114.2	116.5	117.1	117.4	116.3	121.9	128.2	129.3	131.0	127.6	135.0	136.5
115.7	118.0	118.6	118.9	117.8	124.2	131.2	130.9	132.6	129.7	136.6	138.1
108.6	110.9	111.0	111.1	110.4	112.6	116.3	117.6	119.1	116.4	122.9	124.6
110.4	112.9	113.0	113.0	112.3	115.0	119.7	121.1	122.8	119.6	126.6	128.3
110.4	112.7	112.8	112.7	112.1	114.6	119.1	120.6	122.2	119.1	126.0	127.6
110.2	113.2	113.3	113.3	112.5	115.5	120.7	122.3	123.9	120.6	127.8	129.5
110.2	113.1	113.2	113.1	112.4	115.2	120.2	121.3	122.9	119.9	126.8	128.5
110.3	113.0	113.1	113.2	112.4	115.3	120.2	121.4	123.1	120.0	126.9	128.6
110.1	113.2	113.3	113.1	112.4	115.2	120.1	121.1	122.7	119.8	126.5	128.3
111.4	113.8	113.9	114.3	113.3	117.0	122.1	123.5	125.2	121.9	129.3	130.9
110.7	112.8	112.3	114.4	112.6	116.6	122.0	122.9	125.1	121.6	130.9	132.2
111.4	113.9	114.1	114.3	113.4	117.0	122.1	123.5	125.2	121.9	129.1	130.7
111.9	116.2	116.3	116.3	115.2	121.9	129.3	129.5	131.4	128.0	134.4	136.3
111.6	115.5	115.6	115.7	114.6	120.7	127.4	127.5	129.4	126.3	132.4	134.1
112.7	117.7	117.8	117.9	116.5	122.4	128.7	128.9	130.8	127.7	133.8	135.7

*) Ennakkotietoja

13. Sopimuspalkkaindeksi 1985=100

Vuosi ja neljännes	Sektorit			Yksityinen	Voittoa tavoittelemanaton	Kaikki palkan-saajat yhteensä
	Valtio	Kunnat				
1985 I-IV	100,0	100,0		100,0	100,0	100,0
1986 I-IV	105,8	106,2		103,6	105,8	104,4
1987 I-IV	113,6	111,7		108,2	113,7	109,6
1988 I-IV	125,5	119,9		114,4	125,5	117,1
1985 I	97,8	98,3		97,7	97,8	97,8
II	100,7	100,5		100,6	100,7	100,6
III	100,7	100,6		100,6	100,7	100,6
IV	100,7	100,6		101,1	100,8	101,0
I-IV	100,0	100,0		100,0	100,0	100,0
1986 I	104,4	104,5		101,7	104,5	102,6
II	106,0	106,3		103,7	105,9	104,5
III	106,3	106,7		104,2	106,3	105,0
IV	106,3	107,4		104,8	106,4	105,5
I-IV	105,8	106,2		103,6	105,8	104,4
1987 I	110,2	109,4		105,9	110,3	107,2
II	114,7	112,3		108,6	114,8	110,2
III	114,7	112,4		108,7	114,8	110,3
IV	114,7	112,5		109,5	114,8	110,9
I-IV	113,6	111,7		108,2	113,7	109,6
1988 I	120,1	115,0		110,2	119,9	112,6
II	126,8	120,2		114,9	126,7	117,7
III	126,8	121,5		115,8	126,8	118,5
IV	128,4	122,9		116,8	128,5	119,7
I-IV	125,5	119,9		114,4	125,5	117,1
1989* I	130,9	126,8		118,1	131,3	121,7
II	132,2	127,8		120,9	132,6	123,9

*Ennakkotietoja

Sopimuspalkkaindeksi 1985=100
sektoreittain

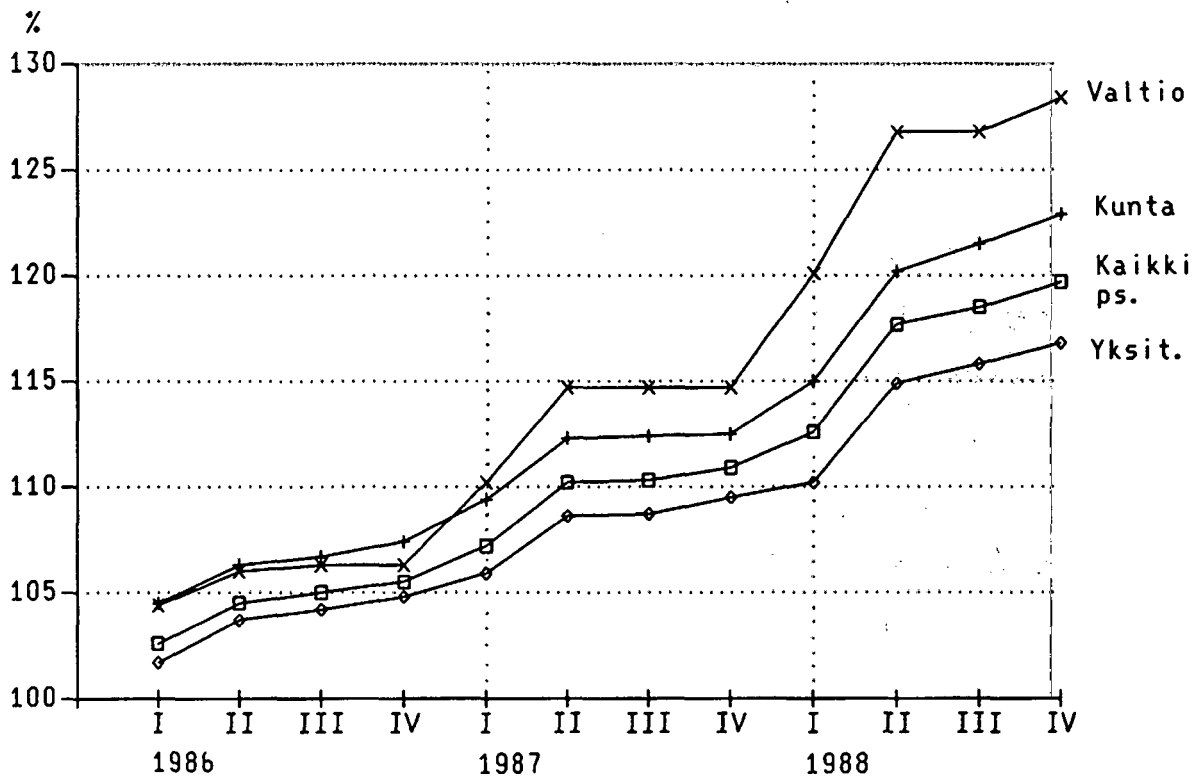

Taulukko 14. Ansiotason muutos, sopimusvaikutukset sekä liukuman ja rakennemuutoksen

Vuosi	Sopimus	Kaikki palkansaajat		
		Ansiotaso	Sopimukset	Liukuma ja rakennemuutos
1969-70	Liinamaa II	9.2	4.9	4.3
1970-71	UKK-sopimus	14.9	12.4	2.5
1971-72	HL-sopimus	11.1	7.5	3.6
1972-73	Liittokohtainen	17.2	11.7	5.5
1973-74	Lindblom-sopimus I v.	22.6	13.5	9.1
1974-75	Tarkistus	19.6	12.3	7.3
1975-76	Miettusen välitys	11.2	7.8	3.4
1976-77	Liinamaan suositus I v.	9.3	6.0	3.3
1977-78	Liinamaan suositus II v.	8.3	5.9	2.4
1978-79	Somerto-Oivio sopimus	9.6	8.0	1.6
1979-80	Liittokohtainen	14.9	12.4	2.5
1980-81	Pekkassopimus I v.	10.8	8.3	2.5
1981-82	Pekkassopimus II v.	11.5	9.2	2.3
1982-83	Liittokohtainen	10.2	7.5	2.7
1983-84	Pekkassopimus (II) I v.	7.2	4.6	2.7
1984-85	Pekkassopimus (II) II v.	8.1	5.3	2.8
1985-86	Keskitetty	7.1	4.5	2.6
1986-87	Keskitetty	6.7	5.0	1.7
1987-88	Liittokohtainen	10.3	8.0	2.3

vaikutukset 1969-1988. Prosenttimuutokset 4. neljänneksestä 4. neljännekseen.

Yksityinen sektori			Valtiosektori			Kuntasektori		
Ansio- taso	Sopi- mukset	Liukuma ja rak. muutos	Ansio- taso	Sopi- mukset	Liukuma ja rak. muutos	Ansio- taso	Sopi- mukset	Liukuma ja rak. muutos
10.6	4.8	5.8	7.1	6.0	0.9	4.6	4.5	0.1
16.3	12.6	3.7	11.1	10.8	0.3	11.4	11.4	0.0
12.4	7.5	4.9	7.1	7.1	0.0	8.1	7.6	0.5
18.7	11.6	7.1	14.1	11.6	2.5	12.0	13.1	-1.1
23.1	12.3	10.8	23.0	22.0	1.0	19.6	19.8	-0.2
18.2	10.7	7.5	23.1	20.7	2.4	24.4	22.3	2.1
12.1	7.8	4.3	9.1	7.6	1.5	7.6	7.7	-0.1
9.8	5.7	4.1	8.1	7.8	0.3	7.6	6.5	1.1
8.6	5.6	3.0	7.9	6.9	1.0	7.4	7.4	0.0
10.0	7.9	2.1	8.3	7.9	0.4	8.9	7.8	1.1
15.4	12.5	2.9	14.3	12.7	1.6	12.7	12.1	0.6
11.3	7.9	3.4	10.1	9.3	0.8	9.3	9.7	-0.4
10.8	7.6	3.2	12.9	12.1	0.8	14.3	13.7	0.6
9.9	6.9	3.3	9.8	8.5	1.3	11.4	9.2	2.2
8.1	4.5	3.6	4.7	3.5	1.2	6.4	6.0	0.4
8.4	4.7	3.7	7.5	6.4	1.1	7.6	6.7	0.9
6.8	3.6	3.2	6.3	5.5	0.8	8.5	6.7	1.8
7.0	4.4	2.6	9.1	7.9	1.2	4.4	4.8	-0.4
10.1	6.6	3.5	12.8	11.9	0.9	9.5	9.2	0.3

VII Keskiansiosarjoja

Taulukoissa 15-18 on esitetty eri palkansaajaryhmien keskiansioiden kehitystä kuvaavia sarjoja vuosina 1950-1986. Koko kaudelta on tietoja saatavissa lähinnä vain yksityisen sektorin palkansaajista. STK on kerännyt keskitetysti teollisuuden työntekijöiden ansiotietoja vuodesta 1936. STK:n jäsenyritysten toimihenkilöistä ja liikealan palkansaajista (LTK) on palkkatilasto laadittu yhtäjaksoisesti vuodesta 1949 lähtien. Muita vanhimpia palkkatilastoaineistoja ovat vuodesta 1954 saakka laadittu maatalouden työntekijöiden palkkatilasto sekä metsäpalkkatilasto ja valtion tuntipalkkaisten työntekijöiden palkkatilasto, joiden yhtäjaksoinen laadinta alkoi 1930-luvulla.

Valtio- ja kuntasektorin kuukausipalkkaisista palkansaajista (taulukot 17 ja 18) voidaan yhtenäisiä aikasarjoja laatia hyvin rajoitetusti tilastopohjan vaihteluiden sekä luokitus- ja tilastointiperusteiden muutosten takia. Henkilörekistereiden pohjalta on palkkatilasto tuotettu valtion virkamiehistä vuodesta 1965, valtion työsuhteisista kuukausipalkkaisista vuodesta 1969 ja kuntien kuukausipalkkaisista vuodesta 1975 lähtien.

Vertailuja tehtäessä on otettava huomioon, että sarjoissa ovat mukana mm. tilastopohjan laajennusten, tilaston tuotantotavassa tehtyjen muutosten sekä erilaisten rakennemuutosten vaikutukset, joista vain tärkeimpiä on mainittu alaviitteissä.

Naisten ansioiden osuus miesten ansioista eräissä työntekijä- ja toimihenkilöryhmissä v. 1950-1988

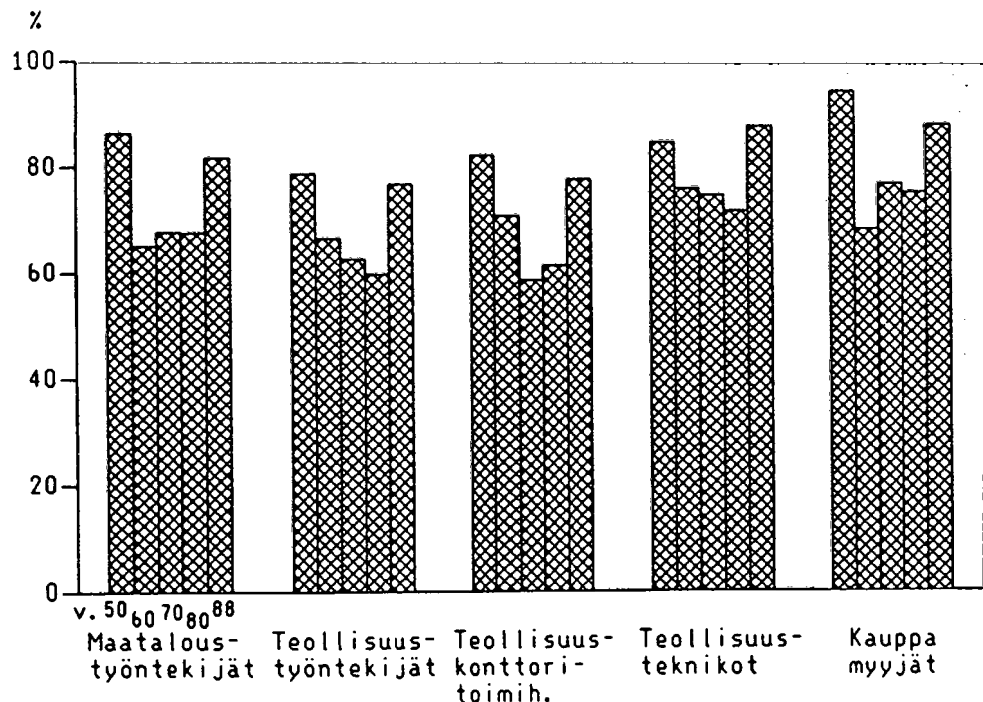

MIESTEN KESKITUNTIANSIOT ERI TYÖNTEKIJÄRYHMISSÄ
V. 1960 JA 1988

Miesten keskituntiansiot eri työntekijäryhmissä v. 1960
ansiotason mukaisessa järjestyksessä
Teollisuuden työntekijät = 100

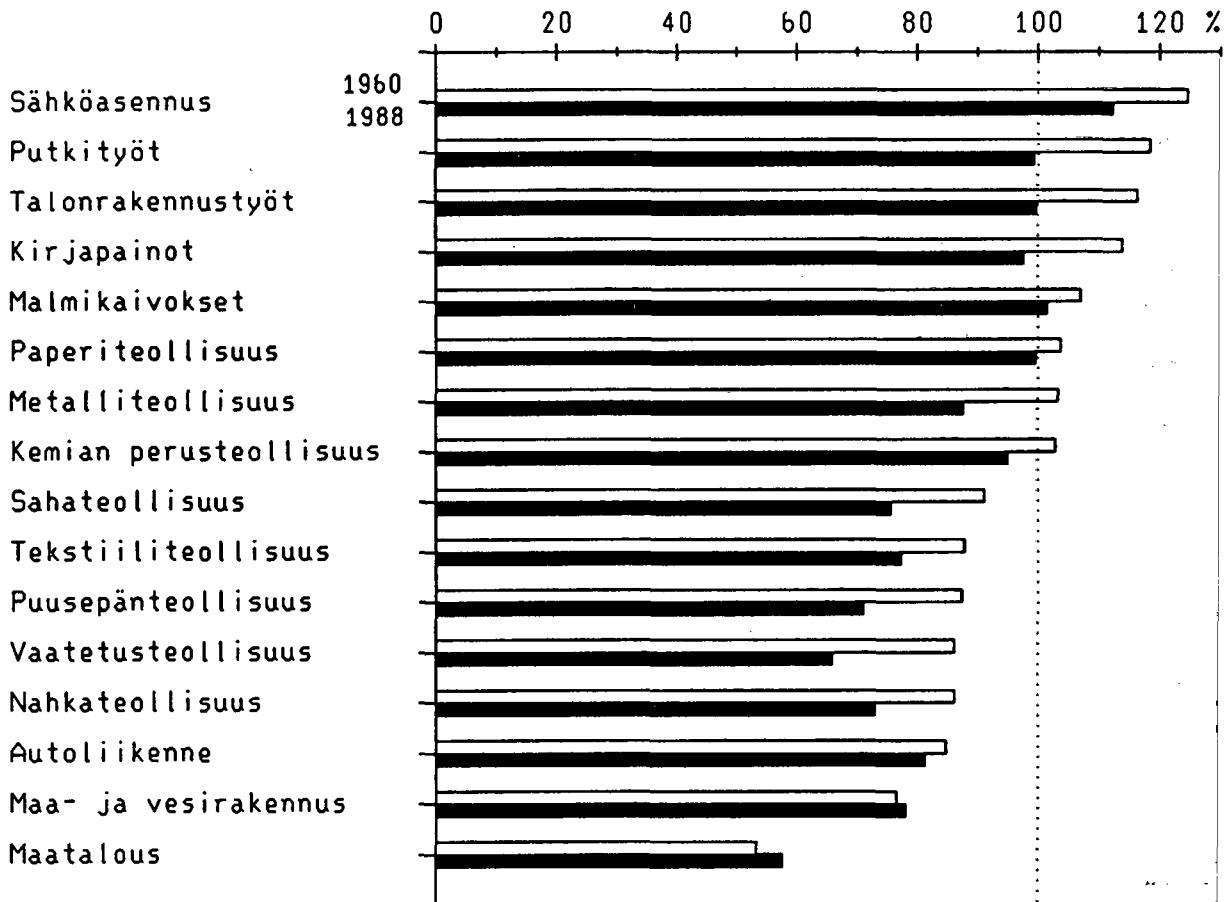

Taulukko 15. Työntekijöiden kokonaistuntiansioita sektoreittain, toimialan ja sukupuolen

Yksityinen sektori									
Vuosi	Maa- talous	Metsä- talous ¹⁾	Teollisuus						
			Malmik. ja rikast.	Tekst. teolli- suus	Vaatet. teolli- suus	Nahka, nahkat. kum.t.	Saha, van. ja puutal. teoll.	Puusep. tehtaat	Pap. ja puumass. teoll.
1950	0.50	6.63
Miehet	0.51	..	1.13	0.91	0.91	1.03	1.07	1.08	1.16
Naiset	0.44	..	0.65	0.70	0.70	0.82	0.78	0.78	0.86
1955	0.90	11.18
Miehet	0.98	..	1.79	1.60	1.65	1.57	1.59	1.59	1.82
Naiset	0.76	1.19	1.18	1.15	1.16	1.10	1.22
1960	1.22	18.32
Miehet	1.30	..	2.61	2.14	2.10	2.10	2.22	2.13	2.53
Naiset	1.02	1.57	1.55	1.57	1.60	1.57	1.71
1965	2.00	29.20
Miehet	2.11	..	3.76	3.14	3.29	3.09	3.31	3.25	3.74
Naiset	1.59	2.27	2.31	2.33	2.44	2.37	2.75
1970	3.06	47.17
Miehet	3.24	..	5.95	5.07	4.89	4.99	5.11	4.96	5.66
Naiset	2.65	3.65	3.69	3.88	3.89	3.90	4.37
1975	8.78	119.93
Miehet	9.17	..	13.71	11.70	10.14	11.28	11.01	11.24	13.48
Naiset	7.64	8.67	8.44	8.80	8.75	9.34	10.88
1980	15.82	208.58
Miehet	16.75	..	25.25	18.73	16.33	17.88	19.46	17.97	23.49
Naiset	14.08	14.30	14.34	14.97	16.30	15.84	19.34
1985	22.47	260.45
Miehet	22.83	..	40.69	31.23	26.46	28.99	29.90	28.29	40.18
Naiset	21.45	24.10	23.81	24.23	26.09	25.26	33.00
1986	24.23	275.11
Miehet	24.98	..	43.84	33.25	28.39	30.53	31.98	30.41	42.21
Naiset	21.94	..	26.76	25.49	25.43	25.66	28.08	27.12	34.69
1987	25.90	292.66
Miehet	26.52	..	45.80	35.52	30.12	32.87	34.07	32.31	45.16
Naiset	23.71	..	28.40	27.36	26.98	27.66	30.21	29.11	36.73
1988	27.60	312.40
Miehet	28.00	..	49.33	37.57	32.00	35.49	36.76	34.48	48.42
Naiset	26.18	..	31.13	29.17	28.66	29.55	32.54	31.05	39.23

1) Päiväkeskiansio puutavaran valmistuksessa mukaan luettuna työvälineen osuus.

Vuosikeskiarvot on laskettu neljännesvuosittaisista keskiansioista työntekijöiden lukumäärillä painottaen lukuunottamatta ahtausalaa ja maataloutta (painoina tehdyt työtunnit) sekä metsätaloutta (työpäiväpainot).

mukaan vuosina 1950 - 1988.

Rakennusala									
Kirja- painot kirj. sit.	Kem. tekn. teoll.	Kemian perus- teoll.	Metall. teolli- suus	Koko teolli- suus	Talon- rak. työt	Putki- asenn. työt	Sähkö- asenn. työt	Koko raken- nusala	Vuosi
..	1950
..	1,20	1,17	Miehet
..	0,86	0,76	Naiset
..	1955
1,93	..	1,81	1,86	1,76	2,19	2,06	2,08	..	Miehet
1,34	..	1,18	1,27	1,19	1,28	Naiset
..	1960
2,78	..	2,51	2,52	2,44	2,84	2,89	3,04	..	Miehet
1,94	..	1,60	1,68	1,62	1,71	Naiset
..	1965
4,16	..	3,73	3,64	3,60	4,34	4,55	4,99	..	Miehet
2,81	..	2,46	2,48	2,45	2,75	Naiset
..	5,07	1970
6,81	..	6,07	5,79	5,64	6,61	7,56	7,84	6,88	Miehet
4,75	..	4,18	4,14	3,97	4,30	4,29	Naiset
..	11,62	1975
13,53	..	13,46	13,27	12,87	15,43	16,71	17,87	16,04	Miehet
10,86	..	10,23	9,97	9,34	10,31	8,71	15,64	10,33	Naiset
..	19,74	22,85	1980
23,30	..	22,79	21,60	21,51	22,56	23,88	25,38	23,16	Miehet
19,36	..	17,21	17,16	16,22	16,84	16,33	18,21	16,85	Naiset
..	32,10	39,07	1985
38,72	30,30	37,23	33,98	34,59	39,55	38,01	41,52	39,56	Miehet
33,06	25,14	27,91	27,04	26,58	28,29	25,45	29,30	28,28	Naiset
..	34,00	41,31	1986
41,41	32,20	39,80	36,00	36,57	41,60	39,95	45,55	41,84	Miehet
35,12	26,69	29,55	28,68	28,29	29,14	29,00	31,47	29,33	Naiset
..	36,48	44,95	1987
43,92	34,40	42,77	38,63	39,18	45,07	43,32	49,68	45,52	Miehet
37,12	28,74	31,79	30,62	30,28	31,15	..	35,31	31,50	Naiset
..	39,74	48,27 ¹⁾	1988
47,42	37,06	46,14	42,52	48,61	48,44	48,26	54,52	48,83	Miehet
39,86	31,14	34,11	33,98	32,90	33,73	..	37,31	34,19	Naiset

1) Tilasto laajentunut mukana myös maa- ja vesirakennusalan sekä lasitus- ja hiomoalan tiedot

Taulukko 15. Työntekijöiden kokonaistuntiansioita sektoreittain, toimialan ja sukupuolen mukaan vuosina 1950 - 1988.

Vuosi	Kuljetus		Valtio			Kunta
	Auto-	Ahtaustyöt	Teolli-	Maa ja	Yhteensä	
	liikenne		suus	vesirak.		
1950
Miehet	1.18	0.94
Naiset	0.90	0.68
1955	..	2.35
Miehet	1.82	1.45
Naiset	1.27	0.96
1960	1.94	3.15	2.40 ¹⁾
Miehet	2.07	..	2.54	1.87	..	2.51
Naiset	1.26	..	1.69	1.37	..	1.59
1965	2.95	4.77	3.91 ¹⁾
Miehet	3.10	..	3.77	2.90	..	4.08
Naiset	2.02	..	2.65	2.16	..	2.72
1970	5.05	7.66	5.38	4.75	..	6.15 ¹⁾
Miehet	5.10	..	5.52	4.86	5.14	6.40
Naiset	3.31	..	4.17	3.75	3.88	4.53 ¹⁾
1975	11.58	13.08	11.75	10.37	..	12.85 ¹⁾
Miehet	11.73	..	12.09	10.69	11.42	13.41
Naiset	8.64	..	9.49	8.94	9.34	9.74
1980	19.30	21.56	19.47	16.17	..	19.97
Miehet	19.41	..	20.73	16.57	18.49	22.83
Naiset	16.26	..	16.20	14.38	15.17	16.27
1985	30.95	35.71	31.82	29.28	..	30.55
Miehet	31.13	..	33.53	29.88	30.76	31.30
Naiset	26.50	..	26.08	24.06	25.01	25.70
1986	33.03	37.94	33.41	31.34	..	32.57
Miehet	33.22	..	35.14	32.00	32.67	33.37
Naiset	28.54	..	27.71	25.74	26.59	27.36
1987	35.99	40.57	36.49	33.84	..	34.04
Miehet	36.20	..	38.42	34.51	35.35	34.84
Naiset	31.11	..	29.68	27.72	28.60	28.91
1988	39.30	44.00	40.77	37.25	..	37.48
Miehet	39.53	..	43.15	37.96	39.09	38.27
Naiset	33.85	..	32.15	31.16	31.61	32.37

1) Vain kaupungit ja kauppalat

ERÄIDEN TOIMIHENKILÖIDEN KUUKAUSIANSIOITA V. 1965 JA 1988

Toimihenkilöryhmät vuoden 1965 ansiotason mukaisessa järjestyksessä
Teollisuuden toimihenkilöt = 100

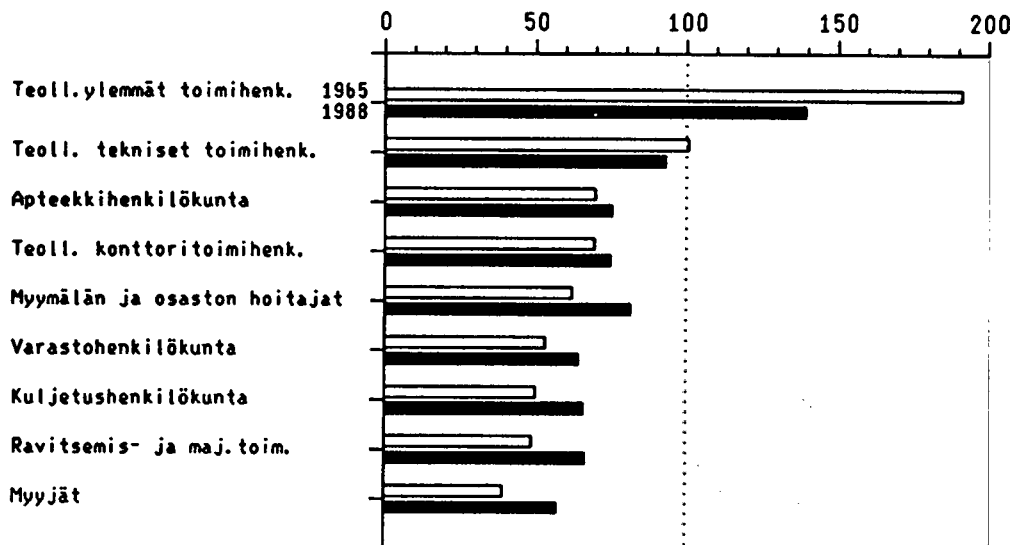

Taulukko 16. Yksityisen sektorin toimihenkilöryhmien säännöllisen työajan ansioita

Vuosi	Teollisuus				Meren- ¹⁾ kulku	Tukku- ja vähittäiskauppa.		
	Konttori- toimi- henkilöt	Tekniset toimi- henkilöt	Ylemmät toimi- henkilöt	Yhteensä		Konttori- toimi- henkilöt	Myyvälän ja osast. hoitajat	Myyjät
1950	214	329	-	-	-	185	185	134
Miehet	287	338	-	-	-	256	200	158
Naiset	194	228	-	-	-	173	168	129
1955	302	471	-	-	243	267	298	189
Miehet	419	484	-	-	..	372	340	228
Naiset	273	305	-	-	..	251	250	181
1960	434	706	-	-	396	416	400	257
Miehet	624	728	-	-	..	528	441	323
Naiset	390	434	-	-	..	380	356	247
1965	697	1 005	1 911	1 000	620	556	621	392
Miehet	991	1 041	1 940	1 236	..	819	689	481
Naiset	564	591	1 297	580	..	532	554	376
1970	1 008	1 414	2 570	1 421	1 133	933	931	594
Miehet	1 418	1 470	2 602	1 739	..	1 334	1 033	732
Naiset	827	896	1 863	854	..	760	832	565
1975	1 997	2 795	4 543	2 776	2 614	2 020	1 969	1 401
Miehet	2 593	2 905	4 621	3 295	..	2 653	2 186	1 704
Naiset	1 793	1 956	3 364	1 862	..	1 743	1 744	1 344
1980	3 292	4 399	6 790	4 512	5 243 ²⁾	3 428	3 441	2 531
Miehet	4 113	4 573	6 982	5 276	..	4 423	3 748	2 844
Naiset	3 052	3 258	5 117	3 210	..	3 021	3 155	2 473
1985	5 495	6 919	10 504	7 344	9 163	6 533 ³⁾	5 466	4 086
Miehet	6 788	7 213	10 806	8 466	..	8 541	6 382	4 625
Naiset	5 129	5 287	8 381	5 439	..	5 227	5 466	3 952
1987	6 225	7 733	11 703	8 313	10 095	7 599	6 779	4 731
Miehet	7 672	8 069	12 051	9 542	..	9 894	7 340	5 325
Naiset	5 820	5 971	9 542	6 232	..	6 170	6 284	4 580
1988	6 799	8 428	12 623	9 067	10 773	8 381	7 388	5 199
Miehet	8 367	8 792	13 011	10 393	..	10 877	8 082	5 795
Naiset	6 372	6 555	10 360	6 849	..	6 811	6 859	5 050

1) Kokonaisansio ilman luontoisetuja.

2) Tilastoinnissa tapahtunut muutos.

3) Nimikkeistön muutos vuonna 1981, mukana myös ylemmät toimihenkilöt.

Ansiotiedot ovat kunkin vuoden elokuulta.

toimialan ja sukupuolen mukaan vuosina 1950 - 1988, mk/kk.

Apteekki- henkilö- kunta	Varasto- henkilö- kunta	Kuljetus- henkilö- kunta	Ravitse- mis ja majoit. toiminta	Rahoitus- toiminta	Vakuutus- toiminta	Valtion- apulai- tokset	Vuosi
-	236	-	-	212	214	-	1950
-	..	-	-	239	286	-	Miehet
-	..	-	-	210	207	-	Naiset
-	345	-	251	276	293	-	1955
-	..	-	..	363	415	-	Miehet
-	..	-	..	262	278	-	Naiset
466	363	378	322	408	440	-	1960
712	379	378	..	513	615	-	Miehet
451	286	391	414	-	Naiset
698	532	500	489	509	629	-	1965
1 133	554	500	..	731	839	-	Miehet
678	438	607	606	-	Naiset
971	738	732	644	928	1 063	-	1970
1 587	790	732	..	1 174	1 560	-	Miehet
959	605	892	910	-	Naiset
1 849	1 691	1 642	1 554	2 127	2 160	2 549	1975 ¹⁾
3 039	1 782	1 642	..	2 741	3 061	-	Miehet
1 814	1 475	1 524	..	2 042	1 879	-	Naiset
2 915	2 822	2 892	2 760	3 635	3 759	3 920	1980 ¹⁾
4 106	2 910	2 896	..	4 620	5 159	4 667	Miehet
2 882	2 598	2 594	..	3 514	3 326	3 522	Naiset
5 385	4 666	4 725	4 723	6 551	6 732	5 989	1985 ²⁾
8 216	4 790	4 727	5 271	9 636	9 364	7 077	Miehet
5 317	4 330	4 633	4 615	5 816	5 736	5 446	Naiset
6 091	5 344	5 499	5 493	7 609	7 820	6 914	1987 ²⁾
9 200	5 477	5 500	6 072	11 087	10 900	8 131	Miehet
6 008	4 986	5 391	5 366	6 741	6 684	6 311	Naiset
6 839	5 834	5 987	6 042	8 466	8 592	7 641	1988
10 242	5 973	5 988	6 625	12 264	12 023	8 979	Miehet
6 754	5 468	5 865	5 907	7 481	7 332	6 985	Naiset

1) Ansiotiedot ovat marraskuulta

2) Ansiotiedot ovat lokakuulta

Taulukko 17. Valtion täysipalkkaisten kotimaan virkamiesten lukumäärät ja säännöllisen työ-

Tehtäväryhmä	1969		1970		1975		1980	
	lkm	mk/kk	lkm	mk/kk	lkm	mk/kk	lkm	mk/kk
Yleinen hallinto	9 380	1 529	9 487	1 328	10 729	2 684	11 883	4 255
Valtiovarain hallinto	7 332	1 208	7 381	1 277	7 732	2 616	8 385	4 144
Ulkoasiainhoito	274	1 510	305	1 592	501	2 945	563	4 744
Muu yleinen hallinto	1 774	1 430	1 801	1 495	2 496	2 830	2 935	4 477
Yleinen järjestys ja turv.	12 961	1 312	12 921	1 409	14 462	2 953	18 295	4 383
Poliisitoimi	8 460	1 275	8 416	1 380	9 471	2 901	9 882	4 418
Oikeudenkäyttö	654	2 482	668	2 505	913	4 080	2 804	4 868
Vankeinhoito	2 131	1 156	2 140	1 223	2 159	2 624	2 283	3 874
Rajojen vartiointi	1 419	1 151	1 400	1 241	1 470	2 932	3 039	4 138
Muu yleinen järjestys ja turvallisuus	291	1 703	297	1 894	449	3 423	287	5 058
Maanpuolustus	11 290	1 256	11 442	1 317	11 009	2 778	13 262	4 319
Sotilaallinen maanpuolust.	11 148	1 250	11 303	1 311	10 852	2 769	13 111	4 309
Muu maanpuolustus	139	1 766	139	1 827	157	3 445	143	5 068
Opetus, tiede ja kulttuuri	11 545	1 497	11 989	1 631	13 541	3 309	13 932	5 105
Ammattiopetus	2 976	1 360	2 985	1 480	3 166	3 119	3 964	4 704
Korkeakouluopetus	3 328	1 890	3 482	1 993	7 327	3 463	7 675	5 275
Muu opetus, tiede ja kulttuuri	5 241	1 325	5 522	1 484	3 048	3 139	2 283	5 223
Sosiaaliturva	1 109	1 328	1 069	1 408	1 522	2 888	1 546	4 545
Hallinto	344	1 597	348	1 683	475	3 391	475	5 366
Muu sosiaaliturva	765	1 208	395	1 215	1 046	2 659	1 071	4 181

Tiedusteluajankohta on marraskuu, vuodesta 1981 alkaen lokakuu ja vuodesta 1988 syyskuu.

ajan ansiot valtion tehtävryhmän mukaan vuosina 1969 - 1988.

1984		1985		1986		1987		1988	
lkm	mk/kk	lkm	mk/kk	lkm	mk/kk	lkm	mk/kk	lkm	mk/kk
12 297	5 914	12 419	6 415	12 984	6 970	13 289	7 592	13 011	8 574
8 714	5 774	8 819	6 251	8 782	6 764	8 922	7 353	8 765	8 265
625	6 447	630	7 049	644	7 603	683	8 484	673	9 610
2 958	6 212	2 970	6 767	3 558	7 366	3 684	8 004	3 573	8 928
19 424	6 224	19 603	6 916	19 557	7 832	19 772	8 476	19 963	9 436
10 507	6 261	10 626	6 988	10 551	7 970	10 654	8 697	10 950	9 510
2 892	7 024	2 954	8 019	3 009	8 711	3 030	9 219	3 015	10 297
2 450	5 678	2 472	6 146	2 422	6 725	2 511	7 148	2 497	8 004
3 257	5 721	3 239	6 195	3 256	7 381	3 246	8 034	3 158	9 406
318	7 083	312	7 603	319	8 022	331	8 995	343	10 216
13 764	5 990	13 734	6 448	13 736	7 287	13 827	8 036	13 717	9 315
13 609	5 975	13 589	6 431	13 585	7 274	13 674	8 022	13 565	9 302
155	7 304	145	8 041	151	8 452	153	9 208	152	10 456
16 097	7 019	16 602	7 707	17 188	8 437	17 838	9 111	18 399	10 207
4 606	6 366	4 888	7 210	5 216	8 477	5 518	9 138	5 820	10 169
8 921	7 292	9 090	7 920	9 236	8 431	9 504	9 092	9 756	10 196
2 570	7 247	2 589	7 927	2 736	8 382	2 816	9 124	2 823	10 325
1 829	6 235	1 876	6 731	1 544	7 171	1 464	8 019	1 454	9 008
1 297	6 629	1 331	7 161	1 201	7 375	1 122	8 272	1 124	9 263
532	5 273	545	5 682	343	6 457	342	7 187	330	8 140

Taulukko 17. Valtion täyspalkkaisten kotimaan virkamiesten lukumäärät ja säännöllisen työ-

Tehtäväryhmä	1969		1970		1975		1980	
	lkm	mk/kk	lkm	mk/kk	lkm	mk/kk	lkm	mk/kk
Terveyden huolto	2 210	1 264	2 320	1 321	1 426	2 658	1 561	4 127
Erikoissairaanhoito	1 683	1 219	1 771	1 267	873	2 564	946	3 910
Muu terveydenhuolto	527	1 406	549	1 495	553	2 807	615	4 460
Asuminen ja ympäristö	1 748	1 354	2 686	1 499	2 852	2 829	2 982	4 382
Maanmittaus	1 542	1 289	1 507	1 356	1 693	2 720	1 793	4 245
Muu asuminen ja ympäristö	206	1 834	1 169	1 675	1 159	2 509	1 189	4 590
Työvoima	830	1 259	886	1 342	1 377	2 520	1 914	3 766
Työvoiman ohjaus	829	1 260	883	1 341	1 377	2 520	1 650	3 656
Muu työvoima	1	..	3	..	-	-	264	4 451
Maa- ja metsätalous	2 784	1 621	2 123	1 695	1 769	3 155	2 071	4 686
Maatalous	993	1 506	186	1 626	587	2 819	777	4 310
Muu maa- ja metsätalous	1 791	1 684	1 340	1 735	1 182	3 322	1 294	4 912
Liikenne	41 142	1 157	41 200	1 213	44 447	2 480	50 792	3 804
Tieliikenne	3 745	1 435	3 514	1 501	2 343	2 951	3 152	4 414
Vesiliikenne	1 070	1 700	1 074	1 785	1 109	3 368	1 163	5 720
Rautatieliikenne	18 293	1 215	17 526	1 284	17 775	2 639	18 144	4 141
Tietoliikenne	17 672	1 002	18 729	1 056	22 601	2 239	27 713	3 400
Muu liikenne	362	1 354	357	1 449	619	3 359	620	5 305
Teollisuus ja muut elinkeinot	1 420	1 585	1 371	1 676	1 529	3 295	1 681	5 063
Teollisuuden ja muiden elinkei- nojen valvonta ja tarkastus	320	1 595	354	1 613	523	3 047	623	4 711
Teollisuutta ja muita elin- keinoja edistävä tutkimustoiminta	995	1 551	899	1 661	816	3 381	751	5 248
Muu teollisuus ja muut elinkeinot	105	1 876	118	1 976	190	3 613	307	5 327
Muut menot	7	1 062	4	..	13	2 747	364	3 121
Tehtäväryhmät yhteensä	96 426	1 269	97 498	1 345	104 676	2 747	120 283	4 202

ajan ansiot valtion tehtävryhmän mukaan vuosina 1969 - 1988.

1984		1985		1986		1987		1988	
lkm	mk/kk	lkm	mk/kk	lkm	mk/kk	lkm	mk/kk	lkm	mk/kk
1 463	5 823	1 468	6 297	936	6 944	965	7 474	972	8 313
1 463	5 823	1 468	6 297	455	6 838	462	7 294	476	7 875
469	6 048	461	6 577	481	7 044	503	7 640	496	8 734
3 211	6 068	3 200	6 533	3 181	6 951	3 212	7 537	3 162	8 441
1 881	5 796	1 864	6 237	1 866	6 639	1 884	7 189	1 845	8 030
1 330	6 453	1 336	6 947	1 315	7 394	1 328	8 029	1 317	9 018
2 137	5 163	2 199	5 595	2 323	5 878	2 427	6 466	2 975	7 085
1 904	5 015	1 961	5 421	2 098	5 705	2 198	6 289	2 188	7 120
233	6 372	238	7 027	225	7 491	229	8 169	787	6 986
2 201	6 368	2 217	6 880	2 206	7 296	2 189	7 925	2 187	8 999
832	5 907	843	6 303	823	6 664	822	7 306	816	8 345
1 369	6 649	1 374	7 235	1 383	7 671	1 367	8 297	1 371	9 388
50 645	5 267	50 679	5 665	50 093	6 156	49 010	6 740	43 901	7 671
3 206	5 968	3 255	6 440	3 190	7 088	3 195	7 743	3 220	8 491
1 233	8 202	1 211	8 289	1 224	9 864	1 208	10 117	1 250	11 106
17 489	5 711	17 290	6 155	16 732	6 618	16 456	7 312	15 619	8 074
28 094	4 729	28 281	5 104	28 301	5 551	27 470	6 044	23 123	6 971
623	7 707	642	8 307	646	9 059	681	10 253	689	10 204
1 898	7 009	1 902	7 598	1 876	8 137	1 891	8 881	1 864	10 125
796	6 475	799	6 966	768	7 473	769	8 171	751	9 368
758	7 350	743	8 065	740	8 630	731	9 470	702	10 793
344	7 491	357	8 007	368	8 531	391	9 176	411	
-	-	-	-	-	-	-	-	194	6 996
124 966	5 870	125 899	6 383	125 624	7 020	125 884	7 669	121 799	8 712

TAULUKKO 18. KUNTASEKTORIN KOKOAIKAISEN KUUKAUSIPALKAISEN HENKILÖSTÖN LUKUMÄÄRÄ JA SÄÄNNÖLLISEN

TEHTÄVÄRYHMÄ	1975		1977		1979		1981	
	1km	mk/kk	1km	mk/kk	1km	mk/kk	1km	mk/kk
YLEISHALLINTO	6 974	2 470	8 084	2 911	8 597	3 383	9 850	4 354
JÄRJESTYSTOIMI	5 185	2 604	5 942	2 954	5 066	3 467	5 587	4 202
TERVEYDENHUOLTO	64 381	2 440	71 038	2 746	77 883	3 187	83 574	4 002
Ympäristöterveydenhuolto	828	2 425	790	2 748	785	3 186	1 211	3 939
Kansanterveysyö	16 604	2 427	21 448	2 735	24 255	3 166	26 827	4 006
Sairaanhoidolaitokset	46 541	2 446	48 184	2 752	51 110	3 198	54 903	4 005
SOSIAALITOIMI	31 452	2 033	37 911	2 333	41 698	2 721	47 039	3 397
Sosiaalityö	-
Kotipalvelu	-
Päivähoito ja opetus	-
Suojatyö ja työhön kuntoutus
Asumispalvelut ja perhehoito
Laitoshoito
Muu sosiaalityö
SIVISTYSTOIMI	53 794	2 560	61 645	2 983	62 714	3 510	67 187	4 370
Kansakoululaitos/peruskoululaitos	40 065	2 518	44 988	2 941	44 313	3 465
Oppikoulut/lukiot	3 710	3 073	4 163	3 704	4 186	4 420
- 1979								
Peruskoulut	43 532	4 368
Lukiot ja iltakoulut	4 387	5 500
1980 -								

Vuoden 1975 tiedot ovat marraskuulta, muutoin tiedusteluajankohta on ollut lokakuu.

TYÖAJAN ANSIOT TEHTÄVÄRYHMITÄIN VUOSINA 1975 - 1988.

1984		1985		1986		1987		1988	
lkm	mk/kk	lkm	mk/kk	lkm	mk/kk	lkm	mk/kk	lkm	mk/kk
11 212	5 865	10 963	6 364	12 319	6 824	12 415	7 214	11 603	7 824
6 389	5 426	6 681	5 942	7 029	6 383	7 084	6 785	7 416	7 184
93 036	5 487	94 568	5 885	99 667	6 321	101 055	6 589	98 815	7 079
1 389	5 246	1 381	5 663	911	6 200	898	6 519	1 297	6 823
36 215	5 495	36 738	5 889	39 760	6 320	40 682	6 592	40 461	7 053
54 683	5 486	55 757	5 886	58 248	6 321	58 691	6 584	56 191	7 101
54 111	4 597	56 829	4 945	60 944	5 286	63 234	5 554	67 595	5 977
5 098	5 089	5 405	5 605	6 176	5 883	6 327	6 208	6 195	6 892
8 227	4 143	8 679	4 450	9 356	4 780	9 728	5 051	10 369	5 456
17 674	4 395	18 585	4 791	18 705	5 129	19 607	5 433	22 791	5 824
1 047	4 809	773	5 144	362	5 312	294	5 531	1 052	6 192
705	4 843	884	5 077	665	5 428	827	5 637	1 259	6 187
18 126	4 879	18 431	5 233	20 045	5 602	20 508	5 852	19 997	6 574
3 234	4 238	4 072	4 459	5 635	4 717	5 305	5 010	5 703	5 507
74 704	5 799	75 305	6 295	79 251	6 926	79 535	7 273	82 499	7 975
..
..
45 543	5 787	46 410	6 245	47 961	7 064	48 007	7 417	49 351	8 131
5 536	7 524	5 703	8 548	5 771	9 064	5 620	9 642	5 747	11 084

TAULUKKO 18. KUNTASEKTORIN KOKOAIKAISEN KUUKAUSIPALKKAISEN HENKILÖSTÖNLUKUMÄÄRÄ JA SÄÄNNÖLLISEN

	1975		1977		1979		1981	
	lkm	mk/kk	lkm	mk/kk	lkm	mk/kk	lkm	mk/kk
Ammattiopetus	5 478	2 760	6 426	3 174	7 138	3 719	8 136	4 573
Kulttuuri- ja vapaa-aika	4 541	2 262	6 068	2 602	7 077	3 039	9 001	3 700
KAAVOITUS- JA YLEISET TYÖT	6 435	2 823	7 445	3 298	7 995	3 777	9 104	4 641
Kaavoitus, mittaus ja rakennuttaminen	2 472	2 858	2 754	3 371	2 897	3 891	3 900	4 787
Yleiset työt	3 963	2 801	4 691	3 256	5 098	3 713	1 742	4 606
KIINTEISTÖT	2 214	2 350	2 676	2 732	2 933	3 139	2 982	3 756
LIIKE- JA PALVELUTOIMINTA	9 138	2 646	9 689	3 058	10 898	3 498	11 812	4 352
Liikelaitokset	8 138	2 716	8 170	3 177	9 022	3 654	9 661	4 553
Sisäinen palvelutoiminta	1 000	2 080	1 519	2 420	1 873	2 752	2 151	3 454

TYÖAJAN ANSIOT TEHTÄVÄRYHMITÄIN VUOSINA 1975 - 1988.

1984		1985		1986		1987		1988	
lkm	mk/kk	lkm	mk/kk	lkm	mk/kk	lkm	mk/kk	lkm	mk/kk
9 023	6 016	9 279	6 501	10 058	6 839	10 207	7 139	10 670	7 847
11 316	4 890	11 443	5 290	12 854	5 635	13 102	5 940	13 914	6 406
6 603	6 121	9 339	6 595	9 587	7 070	9 666	7 415	9 768	8 099
2 870	6 231	2 750	6 657	2 802	7 126	2 750	7 539	2 789	8 218
2 968	6 136	3 023	6 651	3 025	7 098	3 106	7 408	3 203	8 083
3 510	4 750	3 322	5 120	3 605	5 435	3 706	5 743	3 895	6 153
11 938	5 659	12 723	6 094	12 951	6 517	12 863	6 845	13 254	7 364
9 411	5 964	9 751	6 414	9 641	6 915	9 653	7 271	9 594	7 811
2 527	4 526	2 972	5 044	3 310	5 361	3 210	5 564	3 610	6 197

VIII Koulutus ja ansiot

Kuukausipalkkaisten palkansaajien (toimihenkilöiden) palkkatilastoissa on käytössä julkisella ja yksityisellä sektorilla erilaiset koulutusluokitukset. Tuntipalkkaisten tilastoista koulutusluokitus puuttuu.

Valtio- ja kuntasektorin kuukausipalkkaisten palkkatilastoissa koulutusluokitus on uusittu Tilastokeskuksen uuden koulutusluokituksen mukaiseksi (Tilastokeskuksen Käsikirjoja Nro 1, 6. uusittu laitos, Helsinki 1985). Taulukoissa 21 ja 22 on esitetty lukumäärä- ja keskiansiotietoja vuosilta 1980 ja 1988 koulutusaloittain tutkinnon mukaan. Virka- ja työsuhteiset palkansaajat on taulukoissa yhdistetty.

Yksityisen sektorin toimihenkilöiden palkkatilastoissa koulutustiedot ovat heikommin mukana kuin julkisen sektorin tilastoissa. Teollisuuden (STK:n jäsenyritykset) toimihenkilöiden tilastossa taulukossa 21 on käytettävissä hyvin karkea koulutustieto. Liikealan tilastoissa koulutustieto on parempi. Taulukkoon 22 on koottu liikealan tiedot koulutusasteen mukaan; erikseen on esitetty palvelualojen, pankkien ja vakuutuksen toimihenkilöiden ja kaupan myymälähenkilökunnan ansiot koulutuksen mukaan.

Naisten säännöllisen työajan kuukausikeskiansiot koulutusasteen mukaan 1988, 25-29 vuotiaat.

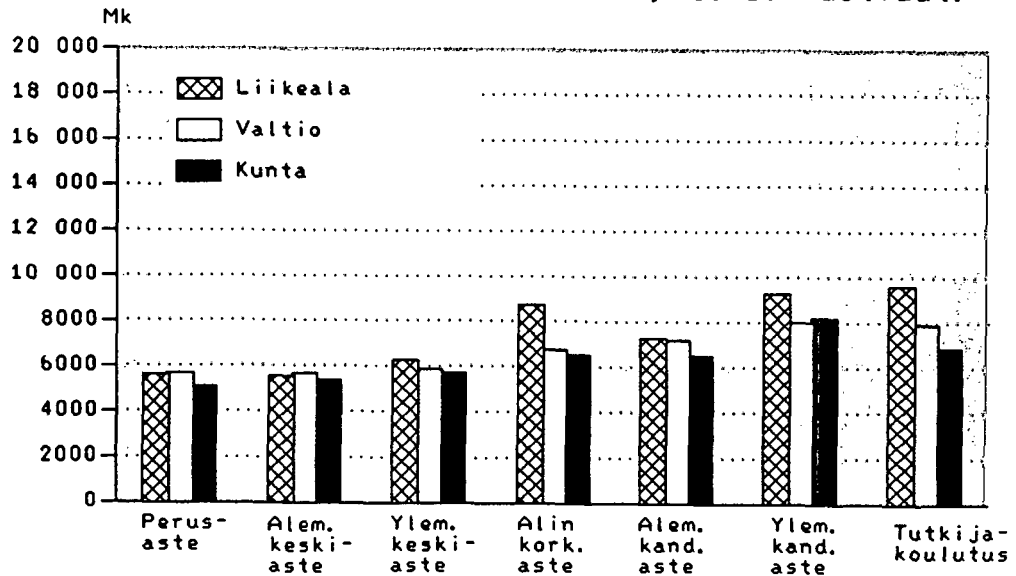

Naisten säännöllisen työajan kuukausikeskiansiot koulutusasteen mukaan 1988, 45-49 vuotiaat.

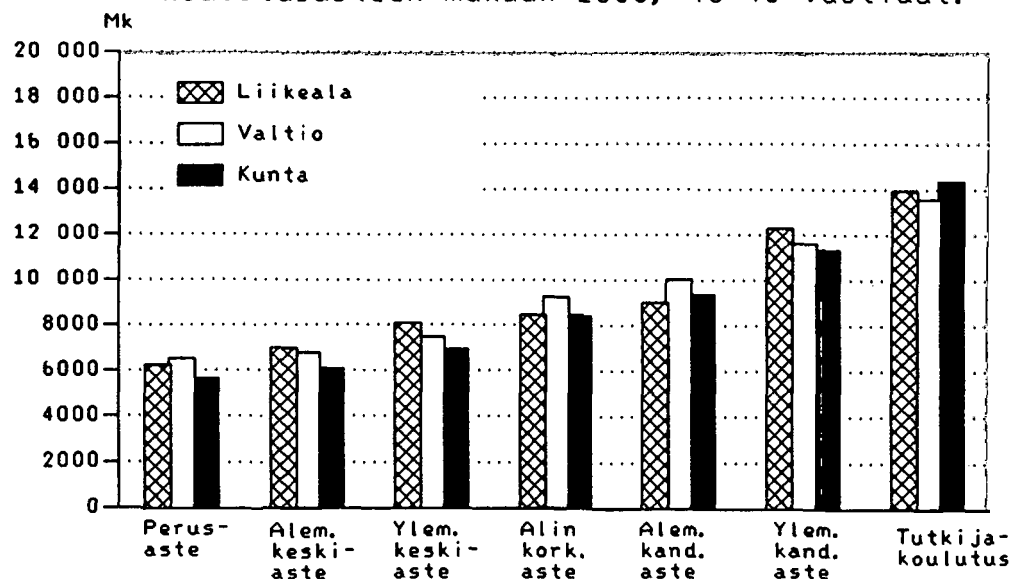

Miesten säännöllisen työajan kuukausikeskiansiot
koulutusasteen mukaan 1988, 25-29 vuotiaat.

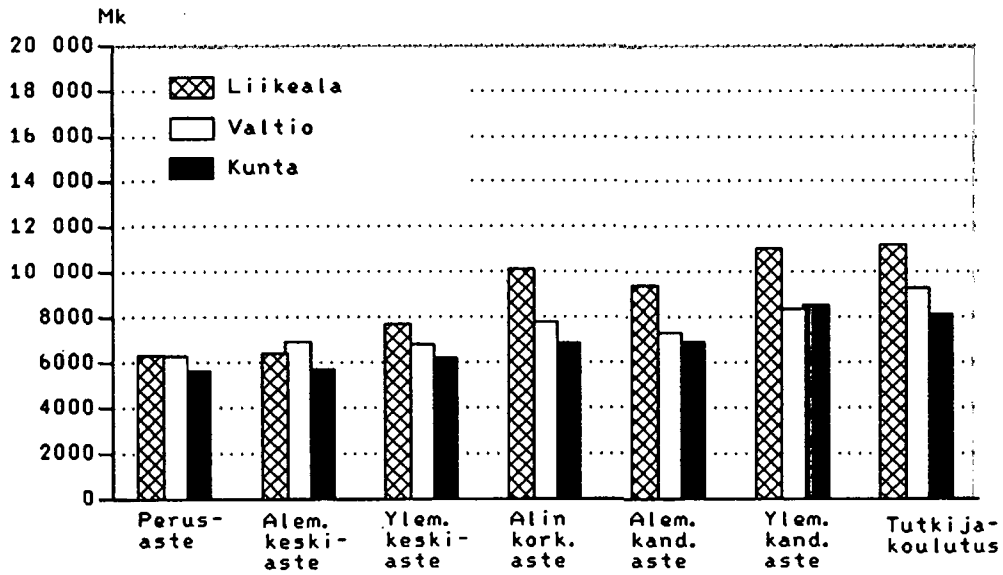

Miesten säännöllisen työajan kuukausikeskiansiot
koulutusasteen mukaan 1988, 45-49 vuotiaat.

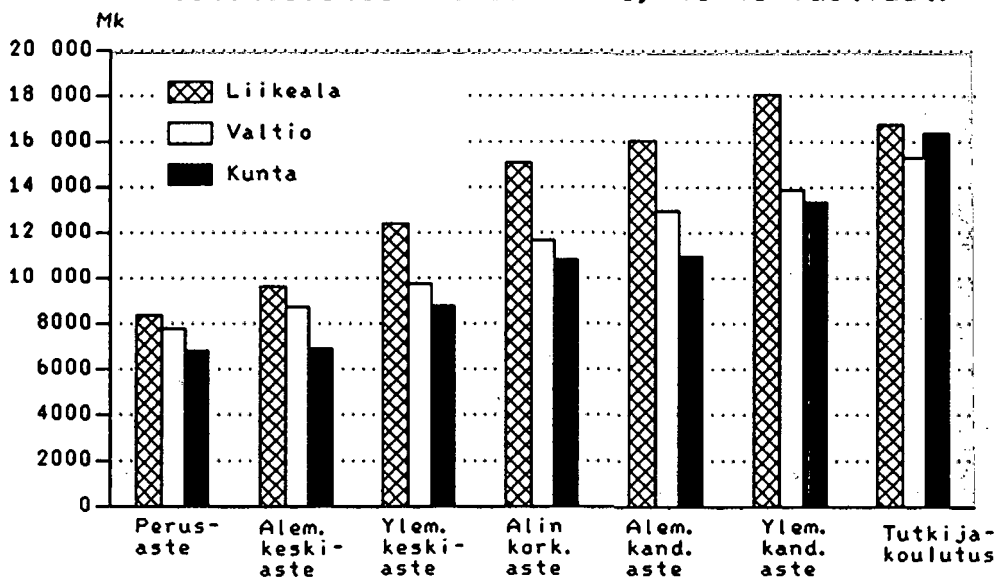

Liikealan, valtion ja kuntien kokoaikaisten toimihenkilöiden lukumäärät sukupuolen ja koulutusasteen mukaan vuonna 1988.

Miesten lukumäärät koulutusasteen mukaan v. 1988

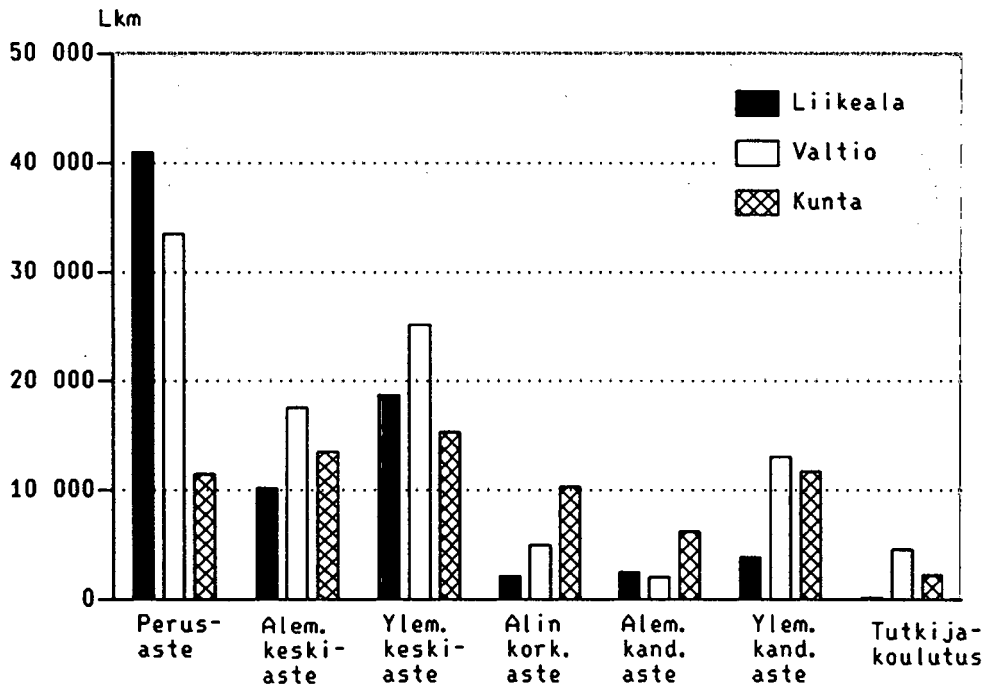

Naisten lukumäärät koulutusasteen mukaan v. 1988

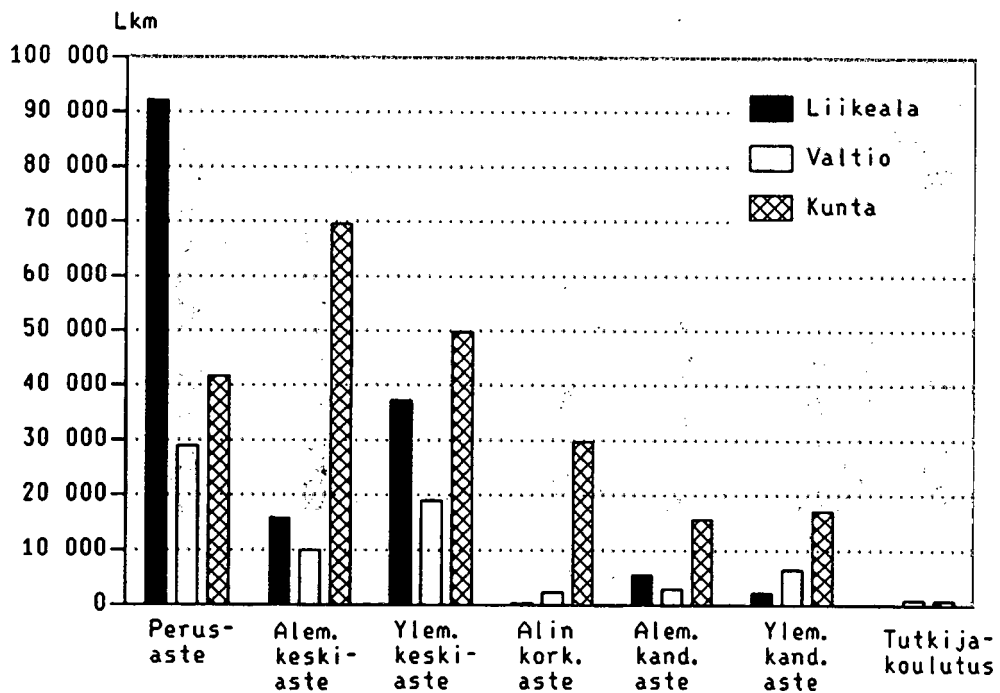

TAULUKKO 19. VALTIOSEKTORIN KUUKAUSIPALKKAISTEN TOIMIHENKILÖIDEN LUKUMÄÄRÄT JA SÄÄNNÖLLISEN TYÖAJAN KESKIANSIOT SUORITETUN TUTKINNON JA SUKUPUOLEN MUKAAN VUOSINA 1980 JA 1988

TUTKINTO		LUKUMÄÄRÄ		KESKIANSIOT, MK/KK		
		1980	1988	1980	1988	MUUTOS %
1. HUMANISTINEN JA ESTEETTINEN KOULUTUS						
Humanististen tieteiden kandidaatti humanistinen opintoala	Miehet	144	73	4771	8880	86,1
	Naiset	397	158	4123	8193	98,7
	Yhteensä	541	231	4295	8410	95,8
	N/M %			86,4	92,3	
Filosofian kandidaatti, humanistinen opintoala	MIEHET	416	133	5896	10553	79,0
	NAISET	772	228	5286	9507	79,9
	YHTEENSÄ	1188	361	5500	9892	79,9
	N/M %			89,7	90,1	
Teologian kandidaatti	Miehet	60	77	5704	10933	91,7
	Naiset	18	15	4811	9729	102,2
	Yhteensä	78	92	5498	10736	95,3
	N/M %			89,7	89,0	
Teologian tohtori	Miehet	24	43	8927	15840	77,4
	Naiset	2	7	..	13508	..
	Yhteensä	26	50	8788	15514	76,5
	N/M %			..	85,3	
Filosofian lisensiaatti	Miehet	123	164	6038	11364	88,2
	Naiset	72	117	5892	11117	88,7
	Yhteensä	195	281	5984	11261	88,2
	N/M %			97,6	97,8	
Filosofian tohtori	Miehet	153	254	8343	15478	85,5
	Naiset	44	92	7649	13725	79,4
	Yhteensä	197	346	8188	15012	83,3
	N/M %			91,7	88,7	
2. OPETTAJANKOULUTUS						
Lastentarhanopettaja	Miehet	1	6	..	6905	..
	Naiset	4	77	..	8009	..
	Yhteensä	5	83	4606	7930	72,2
	N/M %			..	116,0	

Vuoden 1980 tiedot ovat marraskuulta ja vuoden 1988 syyskuulta.

TAULUKKO 19. VALTIOSEKTORIN KUUKAUSIPALKKAISTEN TOIMIHENKILÖIDEN LUKUMÄÄRÄT JA SÄÄNNÖLLISEN TYÖAJAN KESKIANSIOT SUORITETUN TUTKINNON JA SUKUPUOLEN MUKAAN VUOSINA 1980 JA 1988

TUTKINTO		LUKUMÄÄRÄ		KESKIANSIOT, MK/KK		
		1980	1988	1980	1988	MUUTOS %
Kansakoulunopettaja	Miehet	84	40	5863	12862	119,4
	Naiset	75	48	5434	11567	112,9
	Yhteensä	159	88	5661	12156	114,7
	N/M %			92,7	89,9	
Ammattikoulun ammatinopettaja	Miehet	12	84	4849	9016	85,9
	Naiset	60	112	4366	8036	84,1
	Yhteensä	72	196	4447	8456	90,2
	N/M %			90,0	89,1	
Kotitalousopettaja	Miehet	—	—	—	—	—
	Naiset	172	190	4528	8287	83,0
	Yhteensä	172	190	4528	8287	83,0
	N/M %			
Kotiteollisuusopettaja	Miehet	63	75	4483	8489	89,4
	Naiset	50	61	4643	9210	98,4
	Yhteensä	113	136	4554	8812	93,5
	N/M %			103,6	108,5	
Erityisopettaja v.1973 jälk. suoritettu	Miehet	11	42	4635	10168	119,4
	Naiset	19	57	4233	9730	130,0
	Yhteensä	30	99	4380	9916	126,4
	N/M %			91,3	95,7	
Peruskoulun luokanopettaja	Miehet	27	15	4634	10663	130,0
	Naiset	23	28	4372	10365	137,1
	Yhteensä	50	43	4513	10469	132,0
	N/M %			94,3	97,2	
Sairaanhoidon opettaja	Miehet	5	10	..	9723	..
	Naiset	332	744	4761	10305	116,4
	Yhteensä	337	754	4753	10297	116,6
	N/M %			..	106,0	
Liikunnanopettaja /voimistelunopettaja	Miehet	28	20	5780	11523	99,4
	Naiset	21	27	5395	10205	89,2
	Yhteensä	49	47	5615	10766	91,7
	N/M %			93,3	88,6	

TAULUKKO 19. VALTIOSEKTORIN KUUKAUSIPALKKAISTEN TOIMIHENKILÖIDEN LUKUMÄÄRÄT JA SÄÄNNÖLLISEN TYÖAJAN KESKIAANSIOT SUORITETUN TUTKINNON JA SUKUPUOLEN MUKAAN VUOSINA 1980 JA 1988

TUTKINTO		LUKUMÄÄRÄ		KESKIAANSIO, MK/KK		
		1980	1988	1980	1988	MUUTOS %
3. KAUPPA- JA TOIMISTOALAN, LAKI- YHTEIS- KUNTA- JA KÄYTTÄYTYMISTIETEIDEN KOULUTUS						
3.1 LAKITIETEELLINEN KOULUTUS						
Alempi oikeustutkinto	Miehet	208	187	6109	11130	82,2
	Naiset	394	358	4834	9438	95,2
	Yhteensä	602	545	5275	10018	89,9
	N/M %			79,1	84,8	
Oikeustieteen kandidaatti	Miehet	2184	2378	6917	14020	102,7
	Naiset	667	1130	5822	11434	96,4
	Yhteensä	2851	3508	6661	13187	98,0
	N/M %			84,2	81,6	
Oikeustieteen lisensiaatti	Miehet	112	115	7475	16265	117,6
	Naiset	12	21	6745	12485	85,1
	Yhteensä	124	136	7404	15681	135,4
	N/M %			90,2	76,8	
Oikeustieteen tohtori	Miehet	39	66	..	18716	..
	Naiset	1	4
	Yhteensä	40	70	10121	18793	85,7
	N/M %			
3.2 KAUPALLINEN KOULUTUS						
Merkantti	Miehet	768	806	3830	7412	93,5
	Naiset	3916	4470	3260	6398	96,3
	Yhteensä	4684	5276	3353	6553	95,4
	N/M %			85,1	86,3	
Merkonomi	Miehet	2066	10231	4358	7900	81,3
	Naiset	5377	3155	3358	6435	91,6
	Yhteensä	7443	13386	3636	6780	86,5
	N/M %			77,0	81,5	

TAULUKKO 19. VALTIOSEKTORIN KUUKAUSIPALKKAISTEN TOIMIHENKILÖIDEN LUKUMÄÄRÄT JA SÄÄNNÖLLISEN TYÖAJAN KESKIANSIOT SUORITETUN TUTKINNON JA SUKUPUOLEN MUKAAN VUOSINA 1980 JA 1988

TUTKINTO		LUKUMÄÄRÄ		KESKIANSIOT, MK/KK		
		1980	1988	1980	1988	MUUTOS %
Ekonomi, alempi	Miehet	533	414	5904	12852	112,1
	Naiset	394	391	4850	10866	124,0
	Yhteensä	927	805	5456	11887	117,9
	N/M %			82,1	84,5	
Ekonomi, ylempi	Miehet	-	139	-	9472	-
	Naiset	-	142	-	8953	-
	Yhteensä	-	281	-	9210	-
	N/M %			-	94,5	
Kauppatieteiden kandidaatti	Miehet	112	152	6066	11863	95,6
	Naiset	96	177	5012	10530	110,1
	Yhteensä	208	329	5580	11146	99,7
	N/M %			82,6	88,8	
Kauppatieteen lisensiaatti	Miehet	22	31	6531	13221	102,4
	Naiset	6	13	6321	10953	73,3
	Yhteensä	28	44	6486	12551	93,5
	N/M %			96,8	82,8	
Kauppatieteiden tohtori	Miehet	35	57	8712	16409	88,3
	Naiset	2	5
	Yhteensä	37	62	8649	16389	89,5
	N/M %			
Kauppa- ja toimistoalan koulutus, muu	Miehet	115	19	4032	8122	101,4
	Naiset	666	207	3296	6496	97,1
	Yhteensä	781	226	3404	6633	94,9
	N/M %			81,7	80,0	
3.3 YHTEISKUNTA- JA KÄYTTÄYTYMISTIE- TEIDEN KOULUTUS						
Hallintovirkamiestutkinto, hallintonotaari	Miehet	51	378	4277	9734	127,6
	Naiset	67	526	4167	8473	103,3
	Yhteensä	118	904	4125	9000	118,2
	N/M %			97,4	87,0	

TAULUKKO 19. VALTIOSEKTORIN KUUKAUSIPALKKAISTEN TOIMIHENKILÖIDEN LUKUMÄÄRÄT JA SÄÄNNÖLLISEN TYÖAJAN KESKIANSIOT SUORITETUN TUTKINNON JA SUKUPUOLEN MUKAAN VUOSINA 1980 JA 1988

TUTKINTO		LUKUMÄÄRÄ		KESKIANSIOT, MK/KK		
		1980	1988	1980	1988	MUUTOS %
Humanististen tieteiden kandidaatti, yhteiskunta- ja käyttäytymistieteiden opintoala	Miehet	79	85	5263	10785	104,9
	Naiset	145	157	4406	9132	107,3
	Yhteensä	224	242	4708	9712	106,3
	N/M %			83,7	84,7	
Liikuntakasvatuksen kandidaatti	Miehet	14	25	4662	9030	93,7
	Naiset	22	31	4503	9603	113,3
	Yhteensä	36	56	4565	9347	104,8
	N/M %			96,6	106,3	
Sosionomi, toimihlö.6-ast.	Miehet	3	2
	Naiset	25	47	4116	7860	91,0
	Yhteensä	28	49	4166	7875	89,0
	N/M %			
Taloustieteiden kandidaatti	Miehet	65	76	5266	11749	123,1
	Naiset	37	59	4596	10361	125,4
	Yhteensä	102	135	5023	11143	121,8
	N/M %			87,3	88,2	
Valtiotieteen kandidaatti	Miehet	764	822	6010	12106	101,4
	Naiset	340	468	5101	10326	102,4
	Yhteensä	1104	1290	5730	11460	100,0
	N/M %			84,9	85,3	
Yhteiskuntatieteiden kandidaatti.	Miehet	235	312	5176	10542	103,7
	Naiset	218	330	4695	9309	98,3
	Yhteensä	453	642	4945	9908	100,4
	N/M %			90,7	88,3	

TAULUKKO 19. VALTIOSEKTORIN KUUKAUSIPALKKAISTEN TOIMIHENKILÖIDEN LUKUMÄÄRÄT JA SÄÄNNÖLLISEN TYÖAJAN KESKIANSIOT SUORITETUN TUTKINNON JA SUKUPUOLEN MUKAAN VUOSINA 1980 JA 1988

TUTKINTO		LUKUMÄÄRÄ		KESKIANSIOT, MK/KK		
		1980	1988	1980	1988	MUUTOS %
Liikuntatieteiden kandidaatti	Miehet	25	35	5311	10864	104,6
	Naiset	21	39	4924	9704	97,0
	Yhteensä	46	74	5134	10253	99,7
	N/M %			92,7	89,3	
Hallintotieteiden kandidaatti	Miehet	81	110	5569	11392	104,6
	Naiset	56	110	4631	9853	112,7
	Yhteensä	137	220	5186	10623	104,8
	N/M %			83,2	86,5	
Kasvatustieteiden kandidaatti	Miehet	98	133	6276	11473	83,3
	Naiset	77	178	5193	9895	90,5
	Yhteensä	175	311	5799	10570	82,3
	N/M %			82,7	86,2	
Filosofian lisensiaatti, yhteiskunta- ja käyttäytymistieteiden opintoala	Miehet	21	34	6765	12410	83,4
	Naiset	6	32	5943	11220	88,8
	Yhteensä	27	66	6582	11833	79,8
	N/M %			87,8	90,4	
Filosofian tohtori, yhteiskunta- ja käyttäytymistieteiden opintoala	Miehet	21	67	8371	16150	92,9
	Naiset	5	29	..	14524	..
	Yhteensä	26	96	8214	15659	90,6
	N/M %			..	89,9	
Kasvatustieteiden lisensiaatti	Miehet	28	29	6281	12227	94,7
	Naiset	7	23	6382	11476	79,8
	Yhteensä	35	52	6301	11895	88,8
	N/M %			101,6	93,9	
Kasvatustieteiden tohtori	Miehet	20	36	8355	16543	98,0
	Naiset	4	10	..	14196	..
	Yhteensä	24	46	8260	16033	94,1
	N/M %			..	85,8	
Valtiotieteen lisensiaatti	Miehet	64	103	6342	13153	108,1
	Naiset	14	32	6078	10894	79,2
	Yhteensä	78	135	6295	12617	100,4
	N/M %			95,8	82,8	
Valtiotieteen tohtori	Miehet	73	111	8682	16126	85,7
	Naiset	7	18	9227	13842	50,0
	Yhteensä	80	129	8730	15807	92,5
	N/M %			106,3	85,8	

TAULUKKO 19. VALTIOSEKTORIN KUUKAUSIPALKKAISTEN TOIMIHENKILÖIDEN LUKUMÄÄRÄT JA SÄÄNNÖLLISEN TYÖAJAN KESKIANSIOT SUORITETUN TUTKINNON JA SUKUPUOLEN MUKAAN VUOSINA 1980 JA 1988

TUTKINTO		LUKUMÄÄRÄ		KESKIANSIOT, MK/KK		
		1980	1988	1980	1988	MUUTOS %
Yhteiskuntatieteiden lisensiaatti	Miehet	33	46	6061	11048	82,3
	Naiset	18	25	5036	10763	113,7
	Yhteensä	51	71	5699	10947	92,1
	N/M %			83,1	97,4	
Yhteiskuntatieteiden tohtori	Miehet	26	40	8169	14762	80,9
	Naiset	7	10	7097	14688	107,8
	Yhteensä	33	50	7942	14747	85,7
	N/M %			86,9	99,5	
4. TEKNIIKAN JA LUONNONTIETEIDEN KOULUTUS						
4.1 TEKNIIKAN KOULUTUS						
Teknikko, konetekniikka	Miehet	876	1583	4628	8705	88,1
	Naiset	4	5
	Yhteensä	880	1588	4625	8703	88,2
	N/M %			..	91,4	
Teknikko, sähkötekniikka	Miehet	989	945	5292	9987	88,7
	Naiset	10	10	4587	7941	73,1
	Yhteensä	999	955	5285	9965	88,6
	N/M %			86,7	79,5	
Teknikko, maanmittaustekniikka, rakennustekniikka	Miehet	3082	3192	4567	8598	88,2
	Naiset	94	146	3874	7858	102,8
	Yhteensä	3176	3338	4546	8566	88,4
	N/M %			84,8	91,4	
Teknikko, muu	Miehet	732	836	4710	8664	83,9
	Naiset	29	57	3608	7268	101,4
	Yhteensä	761	893	4668	8575	83,7
	N/M %			76,6	83,9	
Insinööri, konetekniikka	Miehet	377	732	5829	10625	82,3
	Naiset	3	17	..	8622	..
	Yhteensä	380	749	5825	10579	81,6
	N/M %			..	81,1	

TAULUKKO 19. VALTIOSEKTORIN KUUKAUSIPALKKAISTEN TOIMIHENKILÖIDEN LUKUMÄÄRÄT JA SÄÄNNÖLLISEN TYÖAJAN KESKIANSIOT SUORITETUN TUTKINNON JA SUKUPUOLEN MUKAAN VUOSINA 1980 JA 1988

TUTKINTO		LUKUMÄÄRÄ		KESKIANSIOT, MK/KK		
		1980	1988	1980	1988	MUUTOS %
Insinööri, sähkötekniikka	Miehet	522	577	6636	12414	87,1
	Naiset	8	16	5295	11017	108,1
	Yhteensä	530	561	6616	12376	87,1
	N/M %			79,8	88,7	
Insinööri rakennustekniikka	Miehet	397	628	5972	10918	82,8
	Naiset	15	60	5310	9419	77,7
	Yhteensä	412	688	5948	10787	81,4
	N/M %			88,9	86,3	
Insinööri, muu	Miehet	160	481	5661	10882	92,2
	Naiset	25	64	5053	8968	77,5
	Yhteensä	185	545	5579	10657	91,0
	N/M %			89,3	82,4	
Diplomi-insinööri, kemia, pross.tekn.	Miehet	126	346	6250	11706	87,3
	Naiset	93	180	5779	10634	84,0
	Yhteensä	219	526	6050	11339	87,4
	N/M %			92,5	90,8	
Diplomi-insinööri, kone- ja energiatekn.	Miehet	605	759	6783	12417	83,1
	Naiset	36	55	5780	10856	87,8
	Yhteensä	641	814	6727	12312	83,0
	N/M %			85,2	87,4	
Diplomi-insinööri, rakennustekniikka, maanmittaustekniikka	Miehet	1277	1242	7181	13516	88,2
	Naiset	65	124	5852	11226	91,8
	Yhteensä	1342	1366	7117	13308	87,0
	N/M %			81,1	83,1	

TAULUKKO 19. VALTIOSEKTORIN KUUKAUSIPALKKAISTEN TOIMIHENKILÖIDEN LUKUMÄÄRÄT JA SÄÄNNÖLLISEN TYÖAJAN KESKIANSIOT SUORITETUN TUTKINNON JA SUKUPUOLEN MUKAAN VUOSINA 1980 JA 1988

TUTKINTO		LUKUMÄÄRÄ		KESKIANSIOT, MK/KK		
		1980	1988	1980	1988	MUUTOS %
Diplomi-insinööri, sähkötekniikka	Miehet	582	796	6814	12884	89,1
	Naiset	20	39	6039	10869	80,0
	Yhteensä	602	835	6788	12790	88,4
	N/M %			88,6	84,4	
Diplomi-insinööri, muu	Miehet	400	230	6211	12097	94,8
	Naiset	46	40	5360	10579	97,4
	Yhteensä	446	270	6123	11872	93,9
	N/M %			86,3	87,5	
Arkkitehti	Miehet	158	146	6942	12648	82,2
	Naiset	40	63	6057	11659	92,5
	Yhteensä	198	209	6763	12350	82,6
	N/M %			87,3	92,2	
Tekniikan lisensiaatti	Miehet	195	368	7436	14240	91,5
	Naiset	11	48	6631	12215	84,2
	Yhteensä	206	416	7393	14006	89,4
	N/M %			89,2	85,8	
Tekniikan tohtori	Miehet	188	337	8995	16517	83,6
	Naiset	3	14	..	14219	..
	Yhteensä	191	351	8987	16425	82,8
	N/M %			..	86,1	
4.2. LUONNONTIETEIDEN KOULUTUS						
Luonnontieteiden kandidaatti	Miehet	369	411	5055	9474	87,4
	Naiset	200	249	4539	8225	81,2
	Yhteensä	569	660	4874	9003	84,7
	N/M %			89,8	86,8	
Filosofian kandidaatti, luonnontieteiden opintoala vsta 1988. Fil.kand. (tekniikan ja luonnontieteiden koulutus)	Miehet	997	1288	5734	10708	86,7
	Naiset	431	776	5207	9557	83,5
	Yhteensä	1428	2064	5575	10276	84,3
	N/M %			90,8	89,1	
Filosofian lisensiaatti, matemaattisten ja luonnontieteiden opintoala.	Miehet	334	389	6184	11487	85,8
	Naiset	73	117	5676	10656	87,7
	Yhteensä	407	506	6093	11295	85,4
	N/M %			91,8	92,8	

TAULUKKO 19. VALTIOSEKTORIN KUUKAUSIPALKKAISTEN TOIMIHENKILÖIDEN LUKUMÄÄRÄT JA SÄÄNNÖLLISEN TYÖAJAN KESKIANSIOT SUORITETUN TUTKINNON JA SUKUPUOLEN MUKAAN VUOSINA 1980 JA 1988

TUTKINTO		LUKUMÄÄRÄ		KESKIANSIIO, MK/KK		
		1980	1988	1980	1988	MUUTOS %
Filosofian tohtori, matemaattisten ja luonnontieteiden opintoala	Miehet	420	778	8011	14290	78,4
	Naiset	43	104	7391	12211	65,2
	Yhteensä	463	882	7953	14045	76,6
	N/M %			92,3	85,5	
5. LIIKENTEEN JA TIETOLIIKENTEEN KOULUTUS						
Lennonjohtaja	Miehet	157	172	6354	17055	168,4
	Naiset	4	17	..	14057	..
	Yhteensä	161	189	6341	16785	164,7
	N/M %			..	82,4	
Tietoliikenteen koul.	Miehet	125	124	5142	9811	90,8
	Naiset	18	16	8021	8626	72,0
	Yhteensä	143	140	5127	9676	88,7
	N/M %			97,6	87,9	
Merikapteeni	Miehet	430	501	7066	13561	91,9
	Naiset	-	1	-
	Yhteensä	430	502	7066	13567	92,0
	N/M %			-	..	
6. HOITOALOJEN KOULUTUS						
Apuhoitaja	Miehet	-	2	-
	Naiset	128	121	3481	6775	94,6
	Yhteensä	128	123	3481	6789	95,0
	N/M %			-	..	
Lastenhoitaja	Miehet	-	-	-	-	-
	Naiset	98	66	3686	6642	80,2
	Yhteensä	98	66	3686	6642	80,2
	N/M %			-	..	
Mielisairaanhoitaja	Miehet	146	179	4191	8054	92,2
	Naiset	116	119	4225	7877	86,4
	Yhteensä	262	298	4206	7984	89,8
	N/M %			100,8	97,8	

TAULUKKO 19. VALTIOSEKTORIN KUUKAUSIPALKKAISTEN TOIMIHENKILÖIDEN LUKUMÄÄRÄT JA SÄÄNNÖLLISEN TYÖAJAN .
KESKIANSIOT SUORITETUN TUTKINNON JA SUKUPUOLEN MUKAAN VUOSINA 1980 JA 1988

TUTKINTO		LUKUMÄÄRÄ		KESKIANSIOT, MK/KK		
		1980	1988	1980	1988	MUUTOS %
Hammashoitaja	Miehet	-	1	-
	Naiset	56	52	3134	6301	101,1
	Yhteensä	56	53	3134	6323	101,8
	N/M %			-	..	
Sairaanhoitaja	Miehet	12	17	4120	7831	90,0
	Naiset	575	436	4119	8069	95,9
	Yhteensä	587	453	4119	8060	95,7
	N/M %			100,0	103,0	
Laboratoriohoitaja	Miehet	2	2
	Naiset	40	87	3528	6353	93,7
	Yhteensä	42	89	3517	6361	80,9
	N/M %			
Lääkintävoimisteliija	Miehet	-	3	-
	Naiset	26	40	3998	7454	86,4
	Yhteensä	26	43	3998	7437	86,0
	N/M %			-	..	
Erikoissairaanhoitaja	Miehet	9	18	377-	8403	122,5
	Naiset	254	312	4184	8365	99,9
	Yhteensä	263	330	4170	8367	100,6
	N/M %			110,8	99,5	
Terveystenhoitaja	Miehet	-	3	-
	Naiset	81	179	4446	7954	78,9
	Yhteensä	81	182	4446	7946	78,7
	N/M %			-	..	
Lääketieteen kandidaatti	Miehet	67	10	5824	11662	100,2
	Naiset	14	1	5806
	Yhteensä	81	11	5821	12787	119,7
	N/M %			99,7	..	

TAULUKKO 19. VALTIOSEKTORIN KUUKAUSIPALKKAISTEN TOIMIHENKILÖIDEN LUKUMÄÄRÄT JA SÄÄNNÖLLISEN TYÖAJAN KESKIAANSIOT SUORITETUN TUTKINNON JA SUKUPUOLEN MUKAAN VUOSINA 1980 JA 1988

TUTKINTO		LUKUMÄÄRÄ		KESKIAANSIO, MK/KK		
		1980	1988	1980	1988	MUUTOS %
Lääketieteen lisensiaatti	Miehet	233	243	6495	13067	101,2
	Naiset	64	101	5676	11299	99,1
	Yhteensä	297	344	6319	12548	98,9
	N/M %			87,4	86,5	
Lääketieteen tohtori	Miehet	297	415	8344	15943	91,1
	Naiset	32	65	7850	13479	71,7
	Yhteensä	329	480	8296	15610	88,2
	N/M %			94,1	84,5	
Hammaslääketieteen lisensiaatti	Miehet	77	94	5807	10544	81,6
	Naiset	50	69	5029	9545	89,8
	Yhteensä	127	163	5501	10121	84,0
	N/M %			86,6	90,5	
Hammaslääketieteen tohtori	Miehet	30	52	8183	15211	85,9
	Naiset	34	24	7961	12290	54,4
	Yhteensä	64	76	8065	14288	77,2
	N/M %			97,3	80,8	
Eläinlääketieteen lisensiaatti	Miehet	80	72	6117	12455	103,6
	Naiset	31	65	5442	10567	94,2
	Yhteensä	111	137	5928	11559	95,0
	N/M %			89,0	84,8	
Eläinlääketieteen tohtori	Miehet	24	24	8448	16916	100,2
	Naiset	6	14	8200	12868	56,9
	Yhteensä	30	38	8398	15425	83,7
	N/M %			97,1	76,1	
Erikoislääkäri	Miehet	24	72	5808	15033	158,8
	Naiset	11	32	6444	14376	123,1
	Yhteensä	35	104	6008	14830	146,8
	N/M %			111,0	95,6	
7.MAA- JA METSÄTALOUDEN KOULUTUS						
Agrologi	Miehet	126	138	4435	8071	82,0
	Naiset	4	24	..	6635	..
	Yhteensä	130	162	4411	7858	78,1
	N/M %			..	82,2	

TAULUKKO 19. VALTIOSEKTORIN KUUKAUSIPALKKAISTEN TOIMIHENKILÖIDEN LUKUMÄÄRÄT JA SÄÄNNÖLLISEN TYÖAJAN KESKIAANSIOT SUORITETUN TUTKINNON JA SUKUPUOLEN MUKAAN VUOSINA 1980 JA 1988

TUTKINTO		LUKUMÄÄRÄ		KESKIAANSIO, MK/KK		
		1980	1988	1980	1988	MUUTOS %
Metsäteknikko	Miehet	389	375	4744	9620	102.8
	Naiset	13	18	3801	8194	115.6
	Yhteensä	402	393	4714	9554	102.7
	N/M %			80.1	85.2	
Agronomi	Miehet	169	195	6297	12090	92.0
	Naiset	114	91	5596	10494	87.5
	Yhteensä	283	286	6015	11582	92.6
	N/M %			88.9	86.8	
Metsätutkinto	Miehet	349	296	6722	12679	88.6
	Naiset	23	41	4946	10388	110.0
	Yhteensä	372	337	6612	12401	87.6
	N/M %			73.6	81.9	
Maatalous- ja metsätieteiden kandidaatti	Miehet	165	224	6386	10344	61.9
	Naiset	110	266	5023	9610	91.3
	Yhteensä	275	490	5841	9946	70.3
	N/M %			78.8	92.9	
8. MUIDEN ERIKOISALOJEN KOULUTUS						
8.1 KOTITALOUSALA						
Kotitalousalan ammattikoulutus	Miehet	35	46	3799	6691	76.1
	Naiset	1213	1337	3048	6051	98.5
	Yhteensä	1248	1383	3069	6072	97.8
	N/M %			80.2	90.4	
Suurkeittiö- ja ravintolakeittiöhenkilökunnan ammattikoulutus	Miehet	12	126	3243	6646	104.9
	Naiset	127	794	2942	6093	107.1
	Yhteensä	139	920	2968	6168	107.8
	N/M %			90.7	91.7	
8.3 Poliisialan koulutus						
Poliisialan ammattikoulutus	Miehet	3534	4908	4363	8837	102.5
	Naiset	96	234	4096	7886	92.5
	Yhteensä	3630	5142	4365	8793	101.9
	N/M %			93.9	89.2	

TAULUKKO 19. VALTIOSEKTORIN KUUKAUSIPALKKAISTEN TOIMIHENKILÖIDEN LUKUMÄÄRÄT JA SÄÄNNÖLLISEN TYÖAJAN KESKIANSIOT SUORITETUN TUTKINNON JA SUKUPUOLEN MUKAAN VUOSINA 1980 JA 1988

TUTKINTO		LUKUMÄÄRÄ		KESKIANSIOT, MK/KK		
		1980	1988	1980	1988	MUUTOS %
Poliisialipäällystön koulutus	Miehet	1148	1948	..	10733	..
	Naiset	1	22	..	9927	..
	Yhteensä	1149	1970	5039	10724	112,8
	N/M %			..	92,5	
Poliisipäällystön virkatutkinto	Miehet	313	499	5965	12358	107,2
	Naiset	-	-	-	-	-
	Yhteensä	313	499	5965	12358	107,2
	N/M %			-	-	
8.4 Vartijakoulutus						
Vanginvartijakoulutus	Miehet	451	1271	3995	8341	108,8
	Naiset	39	80	3782	7768	105,4
	Yhteensä	490	1351	3971	8308	109,2
	N/M %			94,7	93,1	
Vankeinhoitotutkinto	Miehet	20	98	4898	9714	98,3
	Naiset	6	15	3864	9269	139,9
	Yhteensä	26	113	4659	9655	107,2
	N/M %			..	95,4	
8.5 Sotilasalan koulutus						
Toimiupseerin virkatutkinto	Miehet	5370	4620	4448	7979	79,4
	Naiset	-	-	-	-	-
	Yhteensä	5370	4620	4448	7979	79,4
	N/M %			-	-	

TAULUKKO 19. VALTIOSEKTORIN KUUKAUSIPALKKAISTEN TOIMIHENKILÖIDEN LUKUMÄÄRÄT JA SÄÄNNÖLLISEN TYÖAJAN KESKIANSIOT SUORITETUN TUTKINNON JA SUKUPUOLEN MUKAAN VUOSINA 1980 JA 1988

TUTKINTO		LUKUMÄÄRÄ		KESKIANSIOT, MK/KK		
		1980	1988	1980	1988	MUUTOS %
Luutnanttikurssi	Miehet	-	1088	-	9373	-
	Naiset	-	-	-	-	-
	Yhteensä	-	1088	-	9373	-
	N/M %			-	-	
Upseerin virkatutkinto (- 1980)	Miehet	606	17	4514	12717	181.7
	Naiset	-	-	-	-	-
	Yhteensä	606	17	4514	12717	181.7
	N/M %			-	-	
Upseerin tutkinto (1981 -)	Miehet	-	539	-	7874	-
	Naiset	-	-	-	-	-
	Yhteensä	-	539	-	7874	-
	N/M %			-	-	
Kapteenin tutkinto	Miehet	616	582	4831	10071	108.5
	Naiset	-	-	-	-	-
	Yhteensä	616	582	4831	10071	108.5
	N/M %			-	-	
Esiupseerin tutkinto	Miehet	1	662	..	12477	..
	Naiset	-	-	-	-	-
	Yhteensä	1	662	..	12477	..
	N/M %			-	-	
Yleisesikuntaupseeri	Miehet	596	633	7041	14364	104.0
	Naiset	-	-	-	-	-
	Yhteensä	596	633	7041	14364	104.0
	N/M %			-	-	

TAULUKKO 20. KUNTASEKTORIN TOIMIHENKILÖIDEN LUKUMÄÄRÄT JA SÄÄNNÖLLISEN TYÖAJAN KESKIAANSIOT SUORITETUN TUTKINNON JA SUKUPUOLEN MUKAAN VUOSINA 1980 JA 1988

TUTKINTO		LUKUMÄÄRÄ		KESKIAANSIO, MK/KK		
		1980	1988	1980	1988	MUUTOS %
1. HUMANISTINEN JA ESTEETTINEN KOULUTUS						
Humanististen tieteiden kandidaatti, humanistinen opintoala	MIEHET	652	658	4 775	9 493	98.8
	NAISET	2 749	3 374	4 393	8 711	98.3
	YHTEENSÄ	3 401	4 032	4 466	8 839	97.9
	N/M %			92.0	91.8	
Filosofian kandidaatti, humanistinen opintoala	MIEHET	1 166	1 398	5 553	11 321	103.9
	NAISET	3 220	4 897	5 108	10 364	102.9
	YHTEENSÄ	4 396	6 295	5 227	10 577	102.4
	N/M %			92.0	91.5	
Teologian kandidaatti	MIEHET	58	75	5 498	11 169	103.1
	NAISET	218	230	5 015	10 498	109.3
	YHTEENSÄ	276	305	5 117	10 663	108.4
	N/M %			91.2	94.0	
Filosofian lisensiaatti	MIEHET	29	52	5 765	11 687	102.7
	NAISET	26	45	5 493	11 016	100.5
	YHTEENSÄ	55	97	5 636	11 407	102.4
	N/M %			95.3	94.3	
2. OPETTAJANKOULUTUS						
Lastentarhanopettaja	MIEHET	141	324	3 245	6 857	111.3
	NAISET	3 294	5 946	3 355	6 869	104.7
	YHTEENSÄ	3 435	6 270	3 351	6 868	105.0
	N/M %			103.4	100.2	
Kansakoulunopettaja	MIEHET	5 319	3 705	4 941	10 682	116.2
	NAISET	7 296	5 120	4 560	9 490	108.1
	YHTEENSÄ	12 615	8 825	4 721	9 990	111.6
	N/M %			92.3	88.8	
Kansalaiskoulun opettaja	MIEHET	832	479	5 070	11 357	124.0
	NAISET	351	163	4 750	10 202	114.8
	YHTEENSÄ	1 183	642	4 975	11 064	122.4
	N/M %			93.7	89.8	
Ammattikoulun ammatinopettaja	MIEHET	170	244	5 020	10 700	113.1
	NAISET	399	521	4 408	9 682	119.6
	YHTEENSÄ	569	765	4 590	10 007	118.0
	N/M %			87.8	90.5	

Vuoden 1980 tiedot ovat marraskuulta ja vuoden 1988 syyskuulta.

TAULUKKO 20. KUNTASEKTORIN TOIMIHENKILÖIDEN LUKUMÄÄRÄT JA SÄÄNNÖLLISEN TYÖAJAN KESKIAANSIOT SUORITETUN TUTKINNON JA SUKUPUOLEN MUKAAN VUOSINA 1980 JA 1988

TUTKINTO		LUKUMÄÄRÄ		KESKIAANSIO, MK/KK		
		1980	1988	1980	1988	MUUTOS %
Kotitalousopettaja, (perusk.pohj.)	MIEHET	1	-	..	-	...
	NAISET	520	687	..	8 350	..
	YHTEENSÄ	521	687	4 406	8 350	89,5
	N/M %			..	-	
Kotiteollisuusopettaja	MIEHET	99	136	4 631	8 646	86,7
	NAISET	208	368	4 158	7 391	77,8
	YHTEENSÄ	307	504	4 311	7 729	79,3
	N/M %			89,8	85,5	
Erityisopettaja v.1973 jälkeen suoritettu	MIEHET	166	519	4 316	9 616	122,8
	NAISET	330	1 158	4 092	8 820	115,5
	YHTEENSÄ	496	1 677	4 167	9 067	117,6
	N/M %			94,8	91,7	
Peruskoulun luokanopettaja	MIEHET	905	1 637	3 896	8 659	122,3
	NAISET	1 447	2 681	3 715	8 142	119,2
	YHTEENSÄ	2 352	4 318	3 785	8 338	120,3
	N/M %			95,4	94,0	
Perusk.opettaja käsityö, kotitalous	MIEHET	10	228	4 114	9 745	136,9
	NAISET	1074	1 365	4 492	9 071	101,9
	YHTEENSÄ	1084	1 593	4 489	9 168	104,2
	N/M %			109,2	93,1	

TAULUKKO 20. KUNTASEKTORIN TOIMIHENKILÖIDEN LUKUMÄÄRÄT JA SÄÄNNÖLLISEN TYÖAJAN KESKIAANSIOT SUORITETUN TUTKINNON JA SUKUPUOLEN MUKAAN VUOSINA 1980 JA 1988

TUTKINTO		LUKUMÄÄRÄ		KESKIAANSIO, MK/KK		
		1980	1988	1980	1988	MUUTOS %
Sairaanhoidon opettaja	MIEHET	—	5	—	..	—
	NAISET	17	109	4 762	9 569	100,9
	YHTEENSÄ	17	114	4 762	9 514	99,8
	N/M %			—	..	
Liikunnanopettaja/liikuntat.kand.	MIEHET	304	364	5 368	11 749	118,9
	NAISET	294	360	4 853	10 512	116,6
	YHTEENSÄ	598	724	5 115	11 135	117,7
	N/M %			90,4	89,5	
Kasvatustieteiden kandidaatti, opettajan- koulutus	MIEHET	4	763	..	7 740	..
	NAISET	5	1 341	..	7 461	..
	YHTEENSÄ	9	2 104	4 123	7 563	83,4
	N/M %			..	96,4	
3. KAUPPA- JA TOIMISTOALAN, LAKI- YHTEIS- KUNTA JA KÄYTTÄYTYMISTIETEIDEN KOULUTUS						
3.1 LAKITITETEELLINEN KOULUTUS						
Alempi oikeustutkinto,varanotaari	MIEHET	11	34	6 501	9 948	53,0
	NAISET	44	48	4 349	8 344	91,9
	YHTEENSÄ	55	82	4 779	9 009	88,5
	N/M %			66,9	83,9	
Oikeustieteen kandidaatti	MIEHET	384	472	7 426	14 242	91,8
	NAISET	107	205	6 036	11 682	93,5
	YHTEENSÄ	491	677	7 123	13 467	89,1
	N/M %			81,3	82,0	
Oikeustieteen lisensiaatti	MIEHET	8	15	10 323
	NAISET	2	3
	YHTEENSÄ	10	18	9 415	19 212	104,1
	N/M %			

TAULUKKO 20. KUNTASEKTORIN TOIMIHENKILÖIDEN LUKUMÄÄRÄT JA SÄÄNNÖLLISEN TYÖAJAN KESKIAANSIOT SUORITETUN TUTKINNON JA SUKUPUOLEN MUKAAN VUOSINA 1980 JA 1988

TUTKINTO		LUKUMÄÄRÄ		KESKIAANSIO, MK/KK		
		1980	1988	1980	1988	MUUTOS %
3.2 KAUPALLINEN KOULUTUS						
Merkantti	MIEHET	216	368	3 835	6 287	63,9
	NAISET	3 668	5 918	2 985	5 624	88,4
	YHTEENSÄ	3 884	6 286	3 032	5 662	86,7
	N/M %			77,8	89,5	
Merkonomi	MIEHET	806	1446	3 508	6 909	96,9
	NAISET	7 390	12 695	2 910	5 774	98,4
	YHTEENSÄ	8 196	14 141	3 014	5 890	95,4
	N/M %			83,0	83,6	
Ekonomi, alempi	MIEHET	197	188	5 693	11 448	101,1
	NAISET	217	243	4 898	9 308	90,0
	YHTEENSÄ	414	431	5 277	10 241	94,1
	N/M %			86,0	81,3	
Ekonomi, ylempi	MIEHET	3	66	..	9 591	..
	NAISET	1	83	..	8 517	..
	YHTEENSÄ	4	149	4 163	8 993	116,0
	N/M %			..	88,8	
Kauppatieteiden kandidaatti	MIEHET	102	153	6 223	12 647	103,2
	NAISET	96	218	5 156	10 530	104,2
	YHTEENSÄ	198	371	5 706	11 403	99,8
	N/M %			82,9	83,3	

TAULUKKO 20. KUNTASEKTORIN TOIMIHENKILÖIDEN LUKUMÄÄRÄT JA SÄÄNNÖLLISEN TYÖAJAN KESKIAANSIOT SUORITETUN TUTKINNON JA SUKUPUOLEN MUKAAN VUOSINA 1980 JA 1988

TUTKINTO		LUKUMÄÄRÄ		KESKIAANSIO, MK/KK		
		1980	1988	1980	1988	MUUTOS %
3.3 YHTEISKUNTA- JA KÄYTTÄYTYMISTIEDEIDEN KOULUTUS						
Humanististen tieteiden kandidaatti yhteiskunta- ja käyttäytymistieteiden opintoala	MIEHET	135	323	4 445	9 927	123,3
	NAISET	351	1 081	3 810	8 308	118,1
	YHTEENSÄ	486	1 404	3 986	8 681	117,8
	N/M %			85,7	83,7	
Liikuntakasvatuksen kandidaatti	MIEHET	121	145	4 594	9 851	114,4
	NAISET	138	192	4 244	8 934	110,5
	YHTEENSÄ	259	337	4 408	9 328	111,6
	N/M %			92,4	90,7	
Taloustieteiden kandidaatti	MIEHET	64	92	5 867	11 581	97,4
	NAISET	46	99	4 992	10 724	114,8
	YHTEENSÄ	110	191	5 501	11 137	102,5
	N/M %			85,1	92,6	
Valtiotieteen kandidaatti	MIEHET	431	630	5 784	11 810	104,2
	NAISET	333	595	4 543	9 028	98,7
	YHTEENSÄ	764	1 225	5 243	10 459	99,5
	N/M %			78,5	76,4	

TAULUKKO 20. KUNTASEKTORIN TOIMIHENKILÖIDEN LUKUMÄÄRÄT JA SÄÄNNÖLLISEN TYÖAJAN KESKIAANSIOT SUORITETUN TUTKINNON JA SUKUPUOLEN MUKAAN VUOSINA 1980 JA 1988

TUTKINTO		LUKUMÄÄRÄ		KESKIAANSIO, MK/KK		
		1980	1988	1980	1988	MUUTOS %
Yhteiskuntatieteiden kandidaatti	MIEHET	338	534	5 574	11 398	104,5
	NAISET	522	1 023	4 068	8 675	113,2
	YHTEENSÄ	860	1 557	4 660	9 609	106,2
	N/M %			73,0	76,1	
Liikuntatieteiden kandidaatti	MIEHET	59	82	4 682	10 086	115,4
	NAISET	57	101	4 220	9 379	122,3
	YHTEENSÄ	116	183	4 455	9 696	117,6
	N/M %			90,1	92,9	
Hallintotieteiden kandidaatti	MIEHET	171	257	5 678	12 735	124,3
	NAISET	69	127	4 714	9 831	108,5
	YHTEENSÄ	240	384	5 400	11 744	118,0
	N/M %			83,0	77,2	
Kasvatustieteiden kandidaatti	MIEHET	54	176	5 510	10 038	82,2
	NAISET	131	471	4 647	8 270	78,0
	YHTEENSÄ	185	647	4 899	8 751	78,6
	N/M %			84,3	82,4	
Filosofian kandidaatti, yhteiskunta- ja käyttäytymistieteiden opintoala	MIEHET	191	267	5 548	11 154	101,0
	NAISET	315	697	4 767	9 434	97,9
	YHTEENSÄ	506	964	5 062	9 910	95,7
	N/M %			85,9	84,6	
4. TEKNIIKAN JA LUONNONTIETEIDEN KOULUTUS						
4.1 TEKNIIKAN KOULUTUS						
Teknikko, konetekniikka	MIEHET	1 077	1 593	4 654	8 488	82,4
	NAISET	10	8	3 842
	YHTEENSÄ	1 087	1 601	4 646	8 481	82,5
	N/M %			82,6	..	

TAULUKKO 20: KUNTASEKTORIN TOIMIHENKILÖIDEN LUKUMÄÄRÄT JA SÄÄNNÖLLISEN TYÖAJAN KESKIANSIOT SUORITETUN TUTKINNON JA SUKUPUOLEN MUKAAN VUOSINA 1980 JA 1988

TUTKINTO		LUKUMÄÄRÄ		KESKIANSIOT, MK/KK		MUUTOS %
		1980	1988	1980	1988	
Teknikko, sähkötekniikka	MIEHET	671	1 091	4 759	8 791	84,7
	NAISET	-	4	-	..	-
	YHTEENSÄ	671	1 095	4 759	8 783	84,6
	N/M %			-	..	
Teknikko, rakennustekniikka	MIEHET	2 393	3 074	4 647	8 836	90,1
	NAISET	54	147	3 997	7 724	93,2
	YHTEENSÄ	2 447	3 221	4 632	8 785	89,7
	N/M %			86,0	87,4	
Teknikko, muu	MIEHET	1 105	1 460	4 404	8 266	87,7
	NAISET	127	269	3 679	7 072	92,2
	YHTEENSÄ	1 232	1 729	4 330	8 079	86,6
	N/M %			83,5	85,6	
Insinööri, konetekniikka	MIEHET	371	702	5 648	10 284	82,1
	NAISET	-	21	-	7 433	-
	YHTEENSÄ	371	723	5 648	10 202	80,6
	N/M %			-	72,3	
Insinööri, sähkötekniikka	MIEHET	261	462	5 942	10 979	84,8
	NAISET	2	10
	YHTEENSÄ	263	472	5 925	10 932	84,5
	N/M %			64,1	..	
Insinööri, rakennustekniikka	MIEHET	491	1 289	5 697	10 773	89,1
	NAISET	23	170	4 488	8 969	99,8
	YHTEENSÄ	514	1 459	5 643	10 562	87,2
	N/M %			78,8	83,3	
Insinööri, muu	MIEHET	165	486	5 361	10 135	89,1
	NAISET	28	104	4 453	8 503	90,9
	YHTEENSÄ	193	590	5 229	9 890	89,1
	N/M %			83,1	83,9	

TAULUKKO 20. KUNTASEKTORIN TOIMIHENKILÖIDEN LUKUMÄÄRÄT JA SÄÄNNÖLLISEN TYÖAJAN KESKIAANSIOT SUORITETUN TUTKINNON JA SUKUPUOLEN MUKAAN VUOSINA 1980 JA 1988

TUTKINTO		LUKUMÄÄRÄ		KESKIAANSIO, MK/KK		
		1980	1988	1980	1988	MUUTOS %
Diplomi-insinööri, konetekniikka	MIEHET	116	133	7 742	13 358	72,5
	NAISET	15	11	7 026	12 198	73,6
	YHTEENSÄ	131	144	7 660	13 270	73,2
	N/M %			90,8	91,3	
Diplomi-insinööri, rakennustekniikka, maanmittaus	MIEHET	561	685	7 752	14 675	89,3
	NAISET	17	60	5 412	10 991	103,1
	YHTEENSÄ	578	745	7 684	14 378	87,1
	N/M %			69,8	74,9	
Diplomi-insinööri, sähkötekniikka	MIEHET	79	150	7 479	13 718	83,4
	NAISET	4	6
	YHTEENSÄ	83	156	7 390	13 568	83,6
	N/M %			
Diplomi-insinööri, muu	MIEHET	36	112	7 283	12 384	70,0
	NAISET	9	39	4 884	9 831	101,3
	YHTEENSÄ	45	151	6 803	11 723	72,3
	N/M %			67,1	79,4	
Arkkitehti	MIEHET	245	289	7 463	13 675	83,2
	NAISET	132	196	6 524	12 154	86,3
	YHTEENSÄ	377	485	7 134	13 060	83,1
	N/M %			87,4	88,9	
Tekniikan lisensiaatti	MIEHET	9	34	..	14 522	..
	NAISET	1	8
	YHTEENSÄ	10	42	7 342	14 386	95,9
	N/M %			

TAULUKKO 20. KUNTASEKTORIN TOIMIHENKILÖIDEN LUKUMÄÄRÄT JA SÄÄNNÖLLISEN TYÖAJAN KESKIANSIOT SUORITETUN TUTKINNON JA SUKUPUOLEN MUKAAN VUOSINA 1980 JA 1988

TUTKINTO		LUKUMÄÄRÄ		KESKIANSIOT, MK/KK		
		1980	1988	1980	1988	MUUTOS %
4.2. LUONNONTIETEIDEN KOULUTUS						
Luonnontieteiden kandidaatti	MIEHET	918	1 028	4 863	10 076	107,2
	NAISET	847	1 012	4 432	9 108	105,5
	YHTEENSÄ	1 765	2 040	4 658	9 596	106,0
	N/M %			91,1	90,4	
Filosofian kandidaatti, luonnontieteiden opintoala	MIEHET	1 085	1 677	5 423	11 379	109,8
	NAISET	735	1 596	5 096	10 270	101,5
	YHTEENSÄ	1 820	3 273	5 291	10 839	104,9
	N/M %			94,0	90,3	
Filosofian lisensiaatti, matemaattisten ja luonnontieteiden opintoala	MIEHET	55	112	6 221	12 799	105,7
	NAISET	27	65	5 273	11 598	120,0
	YHTEENSÄ	82	177	5 909	12 372	109,4
	N/M %			84,8	90,6	
Filosofian tohtori, matemaattisten ja luonnontieteiden opintoala	MIEHET	25	49	7 325	14 374	96,2
	NAISET	2	14	..	12 588	..
	YHTEENSÄ	27	63	7 061	13 483	91,0
	N/M %			..	87,6	
6. HOITOALOJEN KOULUTUS						
Apuhoitaja	MIEHET	88	149	3 404	6 361	86,9
	NAISET	12 447	15 088	3 419	6 493	89,9
	YHTEENSÄ	12 535	15 237	3 419	6 492	89,9
	N/M %			100,4	102,1	
Lastenhoitaja	MIEHET	6	7	3 048	6 071	99,2
	NAISET	3 893	4 848	3 276	6 100	86,2
	YHTEENSÄ	3 899	4 855	3 276	6 100	86,2
	N/M %			107,5	100,5	
Mielisairaanhoitaja	MIEHET	1 211	1 584	3 892	6 998	79,8
	NAISET	2 965	2 800	3 873	6 993	80,6
	YHTEENSÄ	4 176	4 384	3 879	6 995	80,3
	N/M %			99,5	99,9	

TAULUKKO 20. KUNTASEKTORIN TOIMIHENKILÖIDEN LUKUMÄÄRÄT JA SÄÄNNÖLLISEN TYÖAJAN KESKIAANSIOT SUORITETUN TUTKINNON JA SUKUPUOLEN MUKAAN VUOSINA 1980 JA 1988

TUTKINTO		LUKUMÄÄRÄ		KESKIAANSIO, MK/KK		
		1980	1988	1980	1988	MUUTOS %
Hammashoitaja	MIEHET	5	4
	NAISET	1 501	1 645	2 807	5 775	105,7
	YHTEENSÄ	1 506	1 649	2 807	5 777	105,7
	N/M %			
Sairaanhoitaja	MIEHET	186	269	3 639	7 028	93,1
	NAISET	9 909	9 478	3 751	7 123	89,9
	YHTEENSÄ	10 095	9 747	3 749	7 120	89,9
	N/M %			103,1	101,4	
Kätilö (lakkautettu v.1970)	MIEHET	1	-	..	-	-
	NAISET	751	395	..	7 752	..
	YHTEENSÄ	752	395	4 008	7 752	93,4
	N/M %			..	-	
Laboratoriohoitaja	MIEHET	30	28	3 435	7 154	108,3
	NAISET	1 555	2 022	3 332	6 651	99,6
	YHTEENSÄ	1 585	2 050	3 334	6 657	99,7
	N/M %			97,0	93,0	
Lääkintävoimisteliija	MIEHET	36	28	2 962	5 982	102,0
	NAISET	702	707	3 099	6 262	102,1
	YHTEENSÄ	738	735	3 093	6 251	102,1
	N/M %			99,3	104,6	
Röntgenhoitaja	MIEHET	45	71	3 298	6 601	100,2
	NAISET	770	1 017	3 352	6 598	96,8
	YHTEENSÄ	815	1 088	3 349	6 599	97,0
	N/M %			101,6	100,0	
Erikoissairaanhoitaja	MIEHET	113	302	3 997	7 938	98,6
	NAISET	3 967	8 341	3 930	7 779	97,9
	YHTEENSÄ	4 080	8 643	3 932	7 784	98,0
	N/M %			98,3	98,0	

TAULUKKO 20. KUNTASEKTORIN TOIMIHENKILÖIDEN LUKUMÄÄRÄT JA SÄÄNNÖLLISEN TYÖAJAN KESKIAANSIOT SUORITETUN TUTKINNON JA SUKUPUOLEN MUKAAN VUOSINA 1980 JA 1988

TUTKINTO		LUKUMÄÄRÄ		KESKIAANSIO. MK/KK		
		1980	1988	1980	1988	MUUTOS %
Terveydenhoitaja	MIEHET	6	21	3 675	6 857	86.6
	NAISET	2 212	3 566	3 700	7 031	90.0
	YHTEENSÄ	2 218	3 587	3 700	7 029	90.0
	N/M %			100,7	102,5	
Lääketieteen kandidaatti	MIEHET	157	15	6 355	8 220	29.3
	NAISET	116	15	4 838	8 782	81.5
	YHTEENSÄ	273	30	5 710	8 501	48.9
	N/M %			76,1	106,8	
Lääketieteen lisensiaatti	MIEHET	1 854	2 083	7 796	13 127	68.4
	NAISET	1 135	1 941	6 891	12 216	77.3
	YHTEENSÄ	2 989	4 024	7 452	12 688	70.3
	N/M %			88.4	93,1	
Lääketieteen tohtori	MIEHET	295	519	10 778	17 403	61.5
	NAISET	57	116	10 710	15 906	48.5
	YHTEENSÄ	352	635	10 767	17 130	59.1
	N/M %			99,4	91,4	
Hammaslääketieteen lisensiaatti	MIEHET	317	420	6 434	13 124	104.0
	NAISET	822	1 195	6 396	12 531	95.9
	YHTEENSÄ	1 139	1 615	6 407	12 685	98.0
	N/M %			99,4	95,5	
Eläinlääketieteen lisensiaatti	MIEHET	225	259	4 308	7 941	84.3
	NAISET	54	82	3 943	8 276	109.9
	YHTEENSÄ	279	341	4 244	8 021	89.0
	N/M %			91,5	104,2	
Erikoislääkäri	MIEHET	741	1 278	9 398	16 037	70.6
	NAISET	234	466	8 091	14 735	82.1
	YHTEENSÄ	975	1 744	9 084	15 689	72.7
	N/M %			86,1	91,9	
7. MAA- JA METSÄTALouden KOULUTUS						
Agrologi	MIEHET	269	329	3 889	7 092	82.4
	NAISET	17	71	3 792	6 133	61.7
	YHTEENSÄ	286	400	3 883	6 922	78.3
	N/M %			97,5	86,5	

TAULUKKO 20. KUNTASEKTORIN TOIMIHENKILÖIDEN LUKUMÄÄRÄT JA SÄÄNNÖLLISEN TYÖAJAN KESKIANSIOT SUORITETUN TUTKINNON JA SUKUPUOLEN MUKAAN VUOSINA 1980 JA 1988

TUTKINTO		LUKUMÄÄRÄ		KESKIANSIOT, MK/KK		
		1980	1988	1980	1988	MUUTOS %
Metsäteknikko	MIEHET	63	76	4 465	8 420	88.6
	NAISET	-	2	-	..	-
	YHTEENSÄ	63	78	4 465	8 416	88.5
	N/M %			-	..	
Agronomi	MIEHET	22	22	5 240	10 481	75.4
	NAISET	27	35	4 098	8 437	105.9
	YHTEENSÄ	49	57	4 624	9 225	99.5
	N/M %			78,2	80.5	
Maatalous- ja metsätieteiden kandidaatti	MIEHET	9	29	5 811	10 194	75.4
	NAISET	26	130	4 739	9 045	90.9
	YHTEENSÄ	35	159	5 019	9 223	83.8
	N/M %			81,6	88,7	
8.1 KOTITALOUSALA						
Kotitalousalan ammattikoulutus	MIEHET	16	28	3 155	5 216	65.3
	NAISET	8 430	14 050	3 026	5 459	80.4
	YHTEENSÄ	8 446	14 078	3 026	5 459	83.6
	N/M %			95,9	80,4	
Suurkeittiö- ja ravintolakeittiöhenkilökunnan ammattikoulutus	MIEHET	25	223	2 576	5 442	111.3
	NAISET	2 135	6 243	2 936	5 381	83.3
	YHTEENSÄ	2 160	6 466	2 932	5 383	83.6
	N/M %			114,0	98,9	
8.2 Paloalan koulutus						
Palopäälystön koulutus	MIEHET	176	439	..	8 467	..
	NAISET	1	1
	YHTEENSÄ	177	440	4 441	8 461	90,5
	N/M %			

TAULUKKO 21. LIIKEALAN TOIMIHENKILÖIDEN LUKUMÄÄRÄT JA KOKONAISANSIOT KOULUTUSASTEEN JA SUKUPUOLEN MUKAAN ELOKUUSSA 1987 JA 1988

Koulutusaste		Lukumäärä		Keskiansio mk/kk		
		1987	1988	1987	1988	Muutos %
Yleissivistävä peruskoulutus	Miehet	35675	34431	6696	7349	9,8
	Naiset	83704	81830	5467	6042	10,5
	Yhteensä	119379	116260	5834	6429	10,2
	N/M %			81,6	82,2	
Perusaste	Miehet	28792	27040	6586	7218	9,6
	Naiset	69678	66595	5397	5968	10,6
	Yhteensä	98470	93635	5744	6329	10,2
	N/M %			81,9	82,7	
Alempi keskiaste	Miehet	1462	1896	5183	5904	13,9
	Naiset	1640	2416	4904	5408	10,3
	Yhteensä	3102	4312	5036	5626	11,7
	N/M %			94,6	91,6	
Ylempi keskiaste	Miehet	5330	5378	7676	8474	10,4
	Naiset	12296	12708	5932	6541	10,3
	Yhteensä	17626	18087	6459	7116	10,2
	N/M %			77,3	77,2	
Alin korkea-aste	Miehet	91	116	8478	9473	11,7
	Naiset	90	111	6547	7153	9,3
	Yhteensä	181	227	7515	8338	11,0
	N/M %			77,2	75,5	
Humanistinen ja teologi- nen linja	Miehet	326	334	12734	14124	10,9
	Naiset	659	715	8485	9182	8,2
	Yhteensä	985	1049	9892	10753	8,7
	N/M %			66,6	65,0	
Alempi kand.aste	Miehet	101	111	11360	12935	13,9
	Naiset	425	461	7918	8656	9,3
	Yhteensä	526	572	8578	9487	10,6
	N/M %			69,7	66,9	
Ylempi kand.aste	Miehet	219	207	13415	14467	7,8
	Naiset	219	232	9593	10270	7,1
	Yhteensä	438	440	11504	12249	6,5
	N/M %			71,5	71,0	

Tiedot ovat elokuulta

TAULUKKO 21. LIIKEALAN TOIMIHENKILÖIDEN LUKUMÄÄRÄT JA KOKONAISANSIOT KOULUTUSASTEEN JA SUKUPUOLEN MUKAAN ELOKUUSSA 1987 JA 1988

Koulutusaste		Lukumäärä		Keskiansio mk/kk		
		1987	1988	1987	1988	Muutos %
Tutkijakoulutus	Miehet	5	15	..	18123	..
	Naiset	15	21	8388	8757	4,4
	Yhteensä	20	37	9502	12659	33,2
	N/M %			..	48,3	
Yhteiskuntatieteel- linen linja	Miehet	1014	1014	13582	14912	9,8
	Naiset	786	803	8976	9828	9,5
	Yhteensä	1801	1817	11571	12664	8,7
	N/M %			66,1	65,9	
Alempi kand.aste	Miehet	231	226	10539	11725	11,3
	Naiset	417	430	8294	9014	8,7
	Yhteensä	648	656	9093	9949	9,4
	N/M %			78,7	76,9	
Ylempi kand.aste	Miehet	770	771	14478	15844	9,4
	Naiset	366	370	9718	10757	10,7
	Yhteensä	1136	1141	12945	14193	9,6
	N/M %			67,1	67,9	
Tutkijakoulutus	Miehet	14	16	14415	15103	4,2
	Naiset	3	3
	Yhteensä	17	19	14298	14556	1,8
	N/M %			
Oikeustieteellinen linja	Miehet	742	888	14337	15533	8,3
	Naiset	397	496	9787	10521	7,5
	Yhteensä	1139	1384	12752	13736	7,7
	N/M %			68,3	67,7	
Alempi kand.aste	Miehet	65	108	10145	10821	6,7
	Naiset	162	226	8456	8947	5,8
	Yhteensä	226	334	8938	9554	6,9
	N/M %			83,4	82,7	
Ylempi kand.aste	Miehet	668	751	14716	16191	10,
	Naiset	229	260	10715	11844	10,5
	Yhteensä	897	1012	13696	15073	10,1
	N/M %			72,8	73,2	
Tutkijakoulutus	Miehet	9	28	16192	16111	-0,5
	Naiset	6	10	10301	11682	13,4
	Yhteensä	15	38	13863	14951	7,8
	N/M %			63,6	72,5	

TAULUKKO 21. LIIKEALAN TOIMIHENKILÖIDEN LUKUMÄÄRÄT JA KOKONAISANSIOT KOULUTUSASTEEN JA SUKUPUOLEN MUKAAN ELOKUUSSA 1987 JA 1988

Koulutusaste		Lukumäärä		Keskiansio mk/kk		
		1987	1988	1987	1988	Muutos %
Kaupallinen linja	Miehet	16291	16412	9408	10406	10,6
	Naiset	36344	37118	6371	7058	10,8
	Yhteensä	52635	53530	7311	8085	10,6
	N/M %			67,7	67,8	
Alempi keskiaste	Miehet	3351	3314	7939	8647	8,9
	Naiset	11436	11293	5914	6524	10,3
	Yhteensä	14787	14608	6373	7006	9,9
	N/M %			74,5	75,4	
Ylempi keskiaste	Miehet	10615	10756	8922	9920	11,2
	Naiset	22707	23592	6305	6978	10,7
	Yhteensä	33322	34357	7139	7900	10,7
	N/M %			70,7	70,3	
Alin korkea-aste	Miehet	43	104	9226	10338	12,1
	Naiset	74	131	7581	8907	17,5
	Yhteensä	117	235	8190	9540	16,5
	N/M %			82,2	86,2	
Alempi kand.aste	Miehet	1597	1459	13895	15584	12,2
	Naiset	1583	1502	9339	10455	11,9
	Yhteensä	3180	2960	11627	12982	11,7
	N/M %			67,2	67,1	
Ylempi kand.aste	Miehet	674	752	13680	15018	9,8
	Naiset	487	588	10063	11370	13,0
	Yhteensä	1161	1340	12163	13417	10,3
	N/M %			73,6	75,7	
Tutkijakoulutus	Miehet	10	18	14047	13452	-2,4
	Naiset	58	11	8826	9926	12,5
	Yhteensä	68	29	9607	12111	26,1
	N/M %			62,8	73,8	
Maatalous- metsä- tieteellinen linja	Miehet	1823	1646	8756	9831	12,3
	Naiset	314	278	6829	7575	10,9
	Yhteensä	2137	1924	8473	9505	12,2
	N/M %			78,0	77,0	
Alempi keskiaste	Miehet	1093	862	7995	8769	9,7
	Naiset	146	135	5715	6186	8,2
	Yhteensä	1239	996	7725	8420	9,0
	N/M %			71,5	70,5	

TAULUKKO 21. LIIKEALAN TOIMIHENKILÖIDEN LUKUMÄÄRÄT JA KOKONAISANSIOT KOULUTUSASTEEN JA SUKUPUOLEN MUKAAN ELOKUUSSA 1987 JA 1988

Koulutusaste		Lukumäärä		Keskiansio mk/kk		
		1987	1988	1987	1988	Muutos %
Ylempi keskiaste	Miehet	359	359	8252	9391	13,8
	Naiset	54	49	5634	6425	14,0
	Yhteensä	413	408	7910	9037	14,2
	N/M %			68,3	68,4	
Alempi kand.aste	Miehet	146	208	8626	10056	16,6
	Naiset	14	12	6260	7192	14,9
	Yhteensä	160	220	8416	9895	17,6
	N/M %			72,6	71,5	
Ylempi kand.aste	Miehet	224	216	13315	14532	9,1
	Naiset	90	79	9371	10622	13,3
	Yhteensä	315	296	12183	13482	10,7
	N/M %			70,4	73,1	
Tutkijakoulutus	Miehet	1	1
	Naiset	9	3	7527
	Yhteensä	10	4	8593
	N/M %			
Matemaattis-luonnon- tieteellinen linja	Miehet	762	767	13230	14772	11,7
	Naiset	476	476	10409	11806	13,4
	Yhteensä	1238	1243	12145	13636	12,3
	N/M %			78,7	79,9	
Alin korkea-aste	Miehet	27	58	11663	13670	17,2
	Naiset	23	33	9660	11625	20,3
	Yhteensä	50	92	10739	12929	20,4
	N/M %			82,8	85,0	
Alempi kand.aste	Miehet	280	295	12366	14200	14,8
	Naiset	216	209	10493	12047	14,8
	Yhteensä	496	504	11549	13308	15,2
	N/M %			84,9	84,8	
Ylempi kand.aste	Miehet	418	403	13855	15338	10,7
	Naiset	212	233	10623	11615	9,3
	Yhteensä	630	636	12768	13972	9,4
	N/M %			76,7	75,7	
Tutkijakoulutus	Miehet	37	10	13834	15277	10,4
	Naiset	22	-	9242	-	-
	Yhteensä	59	10	12127	15277	26,0
	N/M %			66,8	-	

TAULUKKO 21. LIIKEALAN TOIMIHENKILÖIDEN LUKUMÄÄRÄT JA KOKONAISANSIOT KOULUTUSASTEEN JA SUKUPUOLEN MUKAAN ELOKUUSSA 1987 JA 1988

Koulutusaste		Lukumäärä		Keskiansio mk/kk		
		1987	1988	1987	1988	Muutos %
Teknillinen linja	Miehet	8904	8495	8933	10056	12.6
	Naiset	1306	1300	5901	6565	11.3
	Yhteensä	10209	9795	8545	9593	12.3
	N/M %			66.1	65.3	
Alempi keskiaste	Miehet	4399	3977	6589	7338	11.4
	Naiset	1061	1051	5195	5786	11.4
	Yhteensä	5460	5028	6318	7014	11.0
	N/M %			78.8	78.8	
Ylempi keskiaste	Miehet	2011	2011	9490	10591	11.6
	Naiset	65	86	7496	7787	3.9
	Yhteensä	2076	2097	9427	10477	11.1
	N/M %			79.0	73.5	
Alin korkea-aste	Miehet	1873	1861	11804	13135	11.3
	Naiset	116	95	8381	9812	17.1
	Yhteensä	1989	1957	11605	12973	11.8
	N/M %			71.0	74.7	
Ylempi kand.aste	Miehet	613	641	15069	16240	7.8
	Naiset	62	68	11616	12463	7.3
	Yhteensä	675	709	14749	15875	7.6
	N/M %			77.1	76.7	
Tutkijakoulutus	Miehet	8	5	13656
	Naiset	1	-	-
	Yhteensä	9	5	12910
	N/M %			
Lääketieteellinen linja	Miehet	293	325	11374	12364	8.7
	Naiset	4024	4086	6797	7630	12.3
	Yhteensä	4317	4411	7108	7978	12.2
	N/M %			59.8	61.7	
Alempi keskiaste	Miehet	1	2
	Naiset	506	561	5100	5618	10.0
	Yhteensä	507	563
	N/M %			
Ylempi keskiaste	Miehet	99	117	10590	11475	8.4
	Naiset	592	555	7221	8250	14.3
	Yhteensä	691	672	7704	8811	14.3
	N/M %			68.2	71.9	

TAULUKKO 21. LIIKEALAN TOIMIHENKILÖIDEN LUKUMÄÄRÄT JA KOKONAISANSIOT KOULUTUSASTEEN JA SUKUPUOLEN MUKAAN ELOKUUSSA 1987 JA 1988

Koulutusaste		Lukumäärä		Keskiansio mk/kk		Muutos %
		1987	1988	1987	1988	
Alempi kand.aste	Miehet	57	60	8037	8602	7,0
	Naiset	2606	2596	6672	7468	11,9
	Yhteensä	2663	2656	6701	7494	11,8
	N/M %			83,0	86,8	
Ylempi kand.aste	Miehet	96	98	12301	14647	19,0
	Naiset	313	352	9696	10782	11,2
	Yhteensä	409	450	10310	11620	12,7
	N/M %			78,8	73,6	
Tutkijakoulutus	Miehet	40	49	15899	14646	-7,9
	Naiset	7	21	10796	12093	12,0
	Yhteensä	47	70	15132	13876	-8,3
	N/M %			67,9	82,6	
Muu koulutusala	Miehet	12313	13356	6404	7152	11,6
	Naiset	25393	26297	5353	5889	10,0
	Yhteensä	37706	39652	5696	6315	10,9
	N/M %			83,6	82,3	
Alempi keskiaste	Miehet	172	164	7816	9213	17,9
	Naiset	361	377	5786	6488	12,1
	Yhteensä	533	541	6442	7312	13,5
	N/M %			74,0	70,4	
Ylempi keskiaste	Miehet	122	83	9183	10680	16,3
	Naiset	229	216	7397	7609	2,9
	Yhteensä	351	299	8018	8461	5,5
	N/M %			80,5	71,2	
Alempi kand.aste	Miehet	41	42	12657	13518	6,8
	Naiset	53	51	8547	8935	4,5
	Yhteensä	94	93	10354	11021	6,4
	N/M %			67,5	66,1	
Ylempi kand.aste	Miehet	11	7	11896
	Naiset	38	32	8079	8664	7,2
	Yhteensä	48	39	8933	9674	8,3
	N/M %			67,9	..	
Tutkijakoulutus	Miehet	3	3
	Naiset	1	-	..	-	-
	Yhteensä	4	3	-
	N/M %			..	-	

TAULUKKO 21. KAUPAN KONTTORIN, PANKKIEN JA VAKUUTUSLAITOSTEN TOIMIHENKILÖIDEN LUKUMÄÄRÄT
JA KOKONAISANSIOT KOULUTUSASTEEN JA SUKUPUOLEN MUKAAN VUOSINA 1987 JA 1988

Koulutusaste		Lukumäärä		Keskiansio mk/kk		
		1987	1988	1987	1988	Muutos %
Yleissivistävä peruskoulutus	Miehet	9807	9395	8930	9853	10.3
	Naiset	34495	33223	6284	6956	10.7
	Yhteensä	44302	42618	6870	7595	10.6
	N/M %			68.0	65.9	
Perusaste	Miehet	6686	6289	8772	9613	9.6
	Naiset	26360	25013	6254	6925	10.7
	Yhteensä	33046	31303	6764	7465	10.4
	N/M %			71.3	72.0	
Alempi keskiaste	Miehet	88	121	6950	8893	28.0
	Naiset	129	167	5682	6207	9.2
	Yhteensä	216	288	6197	7338	18.1
	N/M %			81.8	69.8	
Ylempi keskiaste	Miehet	2995	2942	9320	10378	11.4
	Naiset	7992	8024	6394	7069	10.6
	Yhteensä	10987	10966	7192	7956	10.6
	N/M %			68.6	68.1	
Alin korkea-aste	Miehet	39	48	10473	11779	12.5
	Naiset	15	18	6171	6811	10.4
	Yhteensä	54	61	9300	10300	10.8
	N/M %			58.9	57.8	
Humanistinen ja teologinen linja	Miehet	308	321	12995	14341	10.4
	Naiset	580	649	8838	9445	6.9
	Yhteensä	888	970	10281	11064	7.6
	N/M %			68.0	65.9	
Alempi kand.aste	Miehet	91	102	11672	13284	13.8
	Naiset	364	414	8256	8896	7.8
	Yhteensä	455	516	8941	9766	9.2
	N/M %			70.7	67.0	
Ylempi kand.aste	Miehet	213	203	13543	14590	7.7
	Naiset	202	218	9909	10538	6.3
	Yhteensä	415	422	11774	12492	6.1
	N/M %			73.2	72.2	

TAULUKKO 21. KAUPAN KONTTORIN, PANKKIEN JA VAKUUTUSLAITOSTEN TOIMIHENKILÖIDEN LUKUMÄÄRÄT
JA KOKONAISANSIOT KOULUTUSASTEEN JA SUKUPUOLEN MUKAAN VUOSINA 1987 JA 1988

Koulutusaste		Lukumäärä		Keskiansio mk/kk		Muutos %
		1987	1988	1987	1988	
Tutkijakoulutus	Miehet	4	15	..	18123	..
	Naiset	14	17	8523	8788	3,0
	Yhteensä	18	32	9766	13170	34,9
	N/M %			..	48,5	
Yhteiskuntatieteel- linen linja	Miehet	1001	1002	13654	14996	9,8
	Naiset	778	796	8976	9861	9,9
	Yhteensä	1779	1798	11625	12722	9,4
	N/M %			65,7	65,8	
Alempi kand.aste	Miehet	221	219	10688	11888	11,2
	Naiset	411	427	8341	9040	8,4
	Yhteensä	632	646	9161	10007	9,2
	N/M %			78,0	76,0	
Ylempi kand.aste	Miehet	767	766	14493	15884	9,6
	Naiset	364	366	9737	10804	10,9
	Yhteensä	1131	1132	12963	14240	9,9
	N/M %			67,2	68,0	
Tutkijakoulutus	Miehet	14	16	14495	15103	4,2
	Naiset	3	3
	Yhteensä	17	19	14298	14556	1,8
	N/M %			92,5	..	
Oikeustieteellinen linja	Miehet	734	885	14418	15557	7,9
	Naiset	396	495	9797	10532	7,5
	Yhteensä	1130	1380	12800	13754	7,5
	N/M %			67,9	67,7	
Alempi kand.aste	Miehet	60	107	10492	10850	3,4
	Naiset	162	226	8456	8947	5,8
	Yhteensä	221	333	9003	9560	6,2
	N/M %			80,6	82,5	
Ylempi kand.aste	Miehet	665	749	14744	16211	9,9
	Naiset	228	259	10738	11870	10,5
	Yhteensä	893	1009	13723	15095	10,0
	N/M %			72,8	73,2	
Tutkijakoulutus	Miehet	9	28	16192	16111	-0,5
	Naiset	6	10	10301	11682	13,4
	Yhteensä	15	38	13863	14951	7,8
	N/M %			63,6	72,5	

TAULUKKO 21. KAUPAN KONTTORIN, PANKKIEN JA VAKUUTUSLAITOSTEN TOIMIHENKILÖIDEN LUKUMÄÄRÄT
JA KOKONAISANSIOT KOULUTUSASTEEN JA SUKUPUOLEN MUKAAN VUOSINA 1987 JA 1988

Koulutusaste		Lukumäärä		Keskiansio mk/kk		Muutos %
		1987	1988	1987	1988	
Kaupallinen linja	Miehet	11936	12080	10531	11609	10.2
	Naiset	31870	32531	6561	11609	10.8
	Yhteensä	43806	44612	7643	8443	10.5
	N/M %			62.3	62.6	
Alempi keskiaste	Miehet	1675	1603	9625	10646	10.6
	Naiset	9014	8856	6201	6834	10.2
	Yhteensä	10689	10459	6737	7418	10.1
	N/M %			64.4	64.2	
Ylempi keskiaste	Miehet	8002	8236	9796	10793	10.2
	Naiset	20701	21489	6414	7100	10.7
	Yhteensä	28704	29725	7356	8123	10.4
	N/M %			65.5	65.8	
Alin korkea-aste	Miehet	43	101	9226	10470	13.5
	Naiset	67	116	7825	9391	20.0
	Yhteensä	110	217	8377	9804	18.1
	N/M %			84.8	89.7	
Alempi kand.aste	Miehet	1544	1387	13989	15815	13.1
	Naiset	1546	1476	9388	10485	11.7
	Yhteensä	3089	2863	11687	13068	11.8
	N/M %			67.1	66.3	
Ylempi kand.aste	Miehet	663	736	13683	15019	9.8
	Naiset	484	583	10088	11402	13.0
	Yhteensä	1147	1319	12167	13420	10.3
	N/M %			73.7	75.9	
Tutkija	Miehet	9	17	14056	13352	-5.0
	Naiset	58	11	8826	9926	12.5
	Yhteensä	67	28	9543	12003	25.8
	N/M %			62.8	74.3	
Maatalous- metsä- tieteellinen linja	Miehet	1269	1139	9904	11170	12.3
	Naiset	198	168	7823	8827	12.8
	Yhteensä	1468	1307	9623	10869	12.9
	N/M %			79.0	79.0	

TAULUKKO 21. KAUPAN KONTTORIN, PANKKIEN JA VAKUUTUSLAITOSTEN TOIMIHENKILÖIDEN LUKUMÄÄRÄT
JA KOKONAISANSIOT KOULUTUSASTEEN JA SUKUPUOLEN MUKAAN VUOSINA 1987 JA 1988

Koulutusaste		Lukumäärä		Keskiansio mk/kk		
		1987	1988	1987	1988	Muutos %
Alempi keskiaste	Miehet	678	512	9146	10240	12,0
	Naiset	67	58	6602	6943	5,2
	Yhteensä	746	570	8917	9906	11,1
	N/M %			72,2	67,8	
Ylempi keskiaste	Miehet	243	242	9421	10633	12,9
	Naiset	27	23	6129	7336	19,7
	Yhteensä	270	265	9092	10345	13,8
	N/M %			65,1	69,0	
Alempi kan	Miehet	131	174	8832	10369	17,4
	Naiset	13	7	6419
	Yhteensä	144	181	8610	10269	19,3
	N/M %			72,7	..	
Ylempi kand.aste	Miehet	216	210	13428	14675	9,3
	Naiset	83	77	9614	10723	11,5
	Yhteensä	299	287	12374	13612	10,0
	N/M %			71,6	73,1	
Tutkija	Miehet	1	1
	Naiset	8	2	7654
	Yhteensä	9	3	8824
	N/M %			
Matemaattis-luonnon- tieteellinen linja	Miehet	759	764	13258	14806	11,7
	Naiset	469	470	10500	11858	12,9
	Yhteensä	1238	1243	12205	13684	12,1
	N/M %			79,2	80,0	
Alin korkea-aste	Miehet	26	58	11812	13670	15,7
	Naiset	22	33	9900	11625	17,4
	Yhteensä	47	92	10938	12929	18,2
	N/M %			83,8	85,0	
Alempi kand.aste	Miehet	278	294	12418	14222	14,5
	Naiset	215	206	10526	12086	14,8
	Yhteensä	493	500	11592	13343	15,1
	N/M %			84,8	85,0	
Ylempi kand.aste	Miehet	418	401	13855	15388	11,1
	Naiset	210	230	10668	11688	9,6
	Yhteensä	628	631	12790	14038	9,8
	N/M %			77,0	76,0	

TAULUKKO 21. KAUPAN KONTTORIN, PANKKIEN JA VAKUUTUSLAITOSTEN TOIMIHENKILÖIDEN LUKUMÄÄRÄT
JA KOKONAISANSIOT KOULUTUSASTEEN JA SUKUPUOLEN MUKAAN VUOSINA 1987 JA 1988

Koulutusaste		Lukumäärä		Keskiansio mk/kk		
		1987	1988	1987	1988	Muutos %
Tutkija	Miehet	37	10	13834	15277	10,4
	Naiset	22	-	9242	-	..
	Yhteensä	59	10	12127	15277	26,0
	N/M %			66,8	-	
Teknillinen linja	Miehet	4463	4439	11405	12536	9,9
	Naiset	490	490	7410	8258	11,4
	Yhteensä	4953	4929	11009	12111	10,0
	N/M %			65,0	65,9	
Alempi keskiaste	Miehet	871	802	8990	9814	9,2
	Naiset	268	281	5873	6549	11,5
	Yhteensä	1139	1083	8256	8967	8,6
	N/M %			65,3	66,7	
Ylempi keskiaste	Miehet	1338	1360	10449	11453	9,6
	Naiset	50	52	8099	8898	9,9
	Yhteensä	1388	1412	10363	11360	9,6
	N/M %			77,5	77,7	
Alin kor	Miehet	1648	1653	12100	13300	9,9
	Naiset	110	88	8478	10063	18,7
	Yhteensä	1757	1741	11873	13136	10,6
	N/M %			70,1	75,7	
Ylempi kand.aste	Miehet	600	621	15061	16342	8,5
	Naiset	60	68	11724	12463	6,3
	Yhteensä	660	689	14756	15957	8,1
	N/M %			77,8	76,3	
Tutkijakoulutus	Miehet	5	4
	Naiset	1	-	..	-	-
	Yhteensä	6	4
	N/M %			..	-	
Lääketieteellinen linja	Miehet	174	198	12721	13441	5,7
	Naiset	820	787	7762	8597	10,8
	Yhteensä	994	985	8632	9571	10,9
	N/M %			61,0	64,0	
Alempi keskiaste	Miehet	1	2
	Naiset	7	13	6444	7094	10,1
	Yhteensä	9	15
	N/M %			

TAULUKKO 21. KAUPAN KONTTORIN, PANKKIEN JA VAKUUTUSLAITOSTEN TOIMIHENKILÖIDEN LUKUMÄÄRÄT
JA KOKONAISANSIOT KOULUTUSASTEEN JA SUKUPUOLEN MUKAAN VUOSINA 1987 JA 1988

Koulutusaste		Lukumäärä		Keskiansio mk/kk		
		1987	1988	1987	1988	Muutos %
Ylempi keskiaste	Miehet	89	95	10710	11480	7.2
	Naiset	546	523	7358	8315	13.0
	Yhteensä	636	618	7830	8801	12.4
	N/M %			68.7	72.4	
Alempi kand.aste	Miehet	18	18	11043	11696	5.9
	Naiset	241	213	8319	8769	5.4
	Yhteensä	258	231	8504	8993	5.8
	N/M %			75.3	75.0	
Ylempi kand.aste	Miehet	28	37	15674	17899	14.2
	Naiset	21	23	12027	11752	-2.3
	Yhteensä	49	60	14132	15519	9.8
	N/M %			76.7	65.7	
Tutkijakoulutus	Miehet	38	47	16177	14768	-8.7
	Naiset	4	14	..	12749	..
	Yhteensä	42	61	15533	14301	-7.9
	N/M %			..	86.3	
Muu koulutusala	Miehet	1830	2373	9271	10230	10.3
	Naiset	4539	5114	5752	6410	11.4
	Yhteensä	6369	7487	6763	7620	12.7
	N/M %			62.0	62.7	
Alempi keskiaste	Miehet	84	103	9958	10904	9.5
	Naiset	165	191	6380	7296	14.4
	Yhteensä	249	294	7582	8563	12.9
	N/M %			64.1	66.9	
Ylempi keskiaste	Miehet	74	62	10534	11794	12.0
	Naiset	136	124	7940	8269	4.1
	Yhteensä	210	186	8855	9439	6.6
	N/M %			75.4	70.1	
Alempi kand.aste	Miehet	38	40	13112	13685	4.4
	Naiset	47	42	8897	9543	7.3
	Yhteensä	86	82	10788	11567	7.2
	N/M %			67.9	69.7	
Ylempi kand.aste	Miehet	11	7	11896
	Naiset	33	28	8055	8534	5.9
	Yhteensä	44	35	8993	9687	7.7
	N/M %			67.7	..	

TAULUKKO 21. MYYMÄLÄHENKILÖKUNNAN LUKUMÄÄRÄT JA KOKONAISANSIOT KOULUTUSASTEEN JA SUKU-
PUOLEN MUKAAN VUOSINA 1987 JA 1988

Koulutusaste		Lukumäärä		Keskiansio mk/kk		
		1987	1988	1987	1988	Muutos %
Yleissivistävä peruskolustus	Miehet	7088	6660	5817	6294	8,2
	Naiset	29785	28362	4700	5195	10,5
	Yhteensä	36873	35022	4914	5404	10,0
	N/M %			80,8	82,5	
Perusaste	Miehet	6147	5613	5912	6409	8,4
	Naiset	27638	25977	4718	5215	10,5
	Yhteensä	33786	31590	4936	5427	9,9
	N/M %			79,8	81,4	
Alempi keskiaste	Miehet	234	370	4991	5539	11,0
	Naiset	414	618	4307	4868	13,0
	Yhteensä	647	989	4554	5119	12,4
	N/M %			86,3	87,9	
Ylempi keskiaste	Miehet	705	674	5263	5750	9,3
	Naiset	1719	1751	4480	5003	11,7
	Yhteensä	2424	2425	4708	5211	10,7
	N/M %			85,1	87,0	
Alin korkea-aste	Miehet	2	2
	Naiset	14	16	5971	6465	8,3
	Yhteensä	16	18	5952	6395	7,4
	N/M %			
Humanistinen ja teologinen linja	Miehet	5	3
	Naiset	39	19	6149	6650	8,1
	Yhteensä	44	22	6096	6662	9,2
	N/M %			
Alempi kand.aste	Miehet	1	1
	Naiset	27	9
	Yhteensä	28	10	6165	6918	12,2
	N/M %			
Ylempikand.aste	Miehet	2	2
	Naiset	11	8
	Yhteensä	13	10	5972	6219	4,1
	N/M %			

TAULUKKO 21. MYYMÄLÄHENKILÖKUNNAN LUKUMÄÄRÄT JA KOKONAISANSIOT KOULUTUSASTEEN JA SUKU-
PUOLEN MUKAAN VUOSINA 1987 JA 1988

Koulutusaste		Lukumäärä		Keskiansio mk/kk		
		1987	1988	1987	1988	Muutos %
Yhteiskuntatieteel- linen linja	Miehet	5	3
	Naiset	7	4
	Yhteensä	12	7	6651
	N/M %			
Alempi kand.aste	Miehet	5	3
	Naiset	7	4
	Yhteensä	12	7	6654
	N/M %			
Kaupallinen linja	Miehet	2487	2382	5788	6409	10,7
	Naiset	3104	3105	4848	5371	10,8
	Yhteensä	5591	5487	5266	5822	10,6
	N/M %			83,8	83,8	
Alempi keskiaste	Miehet	949	1001	5974	6401	7,1
	Naiset	1970	1980	4789	5335	11,4
	Yhteensä	2919	2981	5175	5693	10,0
	N/M %			80,2	83,3	
Ylempi keskiaste	Miehet	1524	1355	5651	6396	13,1
	Naiset	1113	1093	4911	5394	9,8
	Yhteensä	2637	2448	5339	5947	11,4
	N/M %			86,9	84,4	
Alin korkea-aste	Miehet	-	2	-	..	-
	Naiset	7	15	..	5286	..
	Yhteensä	7	17	..	5276	..
	N/M %			-	..	
Alempi kand.aste	Miehet	11	22	8073	7276	-9,9
	Naiset	12	13	8023	9044	12,7
	Yhteensä	23	35	8047	7927	-1,5
	N/M %			99,4	124,3	

TAULUKKO 21. MYYMÄLÄHENKILÖKUNNAN LUKUMÄÄRÄT JA KOKONAISANSIOT KOULUTUSASTEEN JA SUKU-
PUOLEN MUKAAN VUOSINA 1987 JA 1988

Koulutusaste		Lukumäärä		Keskiansio mk/kk		
		1987	1988	1987	1988	Muutos %
Maatalous- metsä- tieteellinen linja	Miehet	242	188	5823	6618	13,7
	Naiset	86	66	4923	5394	9,6
	Yhteensä	327	254	5587	6301	10,8
	N/M %			84,5	81,5	
Alempi keskiaste	Miehet	182	132	5875	6404	9,0
	Naiset	60	42	4728	5280	11,9
	Yhteensä	242	175	5592	6132	9,7
	N/M %			80,5	82,4	
Ylempi keskiaste	Miehet	48	40	5272	6565	24,5
	Naiset	23	18	5207	5392	3,6
	Yhteensä	70	58	5251	6192	17,9
	N/M %			98,8	82,1	
Alempi kand.aste	Miehet	9	13	6987	8684	24,3
	Naiset	-	5	-
	Yhteensä	9	18	6987	8005	14,6
	N/M %			-	..	
Teknillinen linja	Miehet	644	511	6356	6905	8,6
	Naiset	443	437	4808	5306	10,4
	Yhteensä	1087	948	5725	6167	7,7
	N/M %			75,6	76,8	
Alempi keskiaste	Miehet	442	372	5919	5945	0,6
	Naiset	433	420	4803	5276	9,8
	Yhteensä	875	792	5367	5594	4,2
	N/M %			81,1	88,6	
Ylempi keskiaste	Miehet	121	81	6546	7923	21,0
	Naiset	7	14	4835	6040	24,9
	Yhteensä	128	95	6452	7645	18,5
	N/M %			73,9	76,2	
Alin korkea-aste	Miehet	82	58	8430	11575	37,3
	Naiset	3	3
	Yhteensä	85	61	8323	11308	35,8
	N/M %			
Muu koulutusala	Miehet	2182	2149	5941	6580	10,8
	Naiset	6496	7196	4871	5345	9,7
	Yhteensä	8678	9345	5140	5629	9,5
	N/M %			82,0	81,2	

TAULUKKO 21. MYYMÄLÄHENKILÖKUNNAN LUKUMÄÄRÄT JA KOKONAISANSIOT KOULUTUSASTEEN JA SUKU-
PUOLEN MUKAAN VUOSINA 1987 JA 1988

Koulutusaste		Lukumäärä		Keskiansio mk/kk		
		1987	1988	1987	1988	Muutos %
Alempi keskiaste	Miehet	35	11	5721	5333	-6,8
	Naiset	84	71	5014	5307	5,8
	Yhteensä	119	82	5222	5311	1,7
	N/M %			87,6	99,5	
Ylempi keskiaste	Miehet	14	2	4760
	Naiset	38	53	5345	5865	9,7
	Yhteensä	52	55	5185	5848	12,8
	N/M %			112,3	..	

TAULUKKO 22. TEOLLISUUDEN TOIMIHENKILÖIDEN LUKUMÄÄRÄT JA SÄÄNNÖLLISEN TYÖAJAN KUUKAUSIANSIOT KOULUTUSASTEEN JA SUKUPUOLEN MUKAAN VUOSINA 1980 JA 1988

KOULUTUSASTE		LUKUMÄÄRÄ		KESKIANSIIO, MK/KK			
		1980	1988	1980	1988	MUUTOS %	
1. Kansa- ja kansalaiskoulu	Miehet	13 626	9 103	4 247	8 412	98,1	
	Naiset	11 948	8 636	2 920	6 129	110,0	
	Yhteensä	25 574	17 739	3 627	7 301	101,3	
	N/M %			68,8	72,9		
2. Keskikoulu, Kauppakoulu, 3v. ammattikoulu	Miehet	15 587	15 074	4 494	8 746	94,6	
	Erilaiset metsäalan ja maatalouskoulut	Naiset	19 161	18 235	3 027	6 258	106,7
	Eräät muut lähinnä tätä tasoa vastaavat koulut ja tutkinnot	Yhteensä	34 748	33 309	3 685	7 384	100,4
	N/M %			67,4	71,6		
3. Ylioppilastutkinto, Teknillinen koulu	Miehet	33 276	36 826	5 023	9 710	93,3	
	Kaoppaoppilaitos, Kirjasto- ja sanomalehtitutkinto	Naiset	14 055	20 051	3 310	6 809	105,7
	Eräät muut lähinnä tätä vastaavat koulut ja tutkinnot	Yhteensä	47 331	56 877	4 514	8 687	92,4
	N/M %			65,9	70,1		
4. Kohdissa 1-3 mainittuja korkeampi koulusivistys	Miehet	21 214	28 812	6 928	12 800	84,8	
	Naiset	3 999	6 317	4 579	9 719	112,3	
	Tähän luetaan myös teknillisen opiston tutkinto	Yhteensä	25 213	32 129	6 555	12 246	86,8
	N/M %			66,1	75,9		

Tiedot ovat elokuulta

XI Tehtävät ja ansiot

Taulukoissa 23-26 on esitetty valtion, kuntien ja yksityisen sektorin eräiden alojen toimihenkilöiden lukumäärät ja keskiansiot vuosilta 1980 ja 1988 sukupuolen ja tehtävää kuvaavan luokituksen mukaan. Nimikkeistömuutosten takia liikealan varhaisemmat tiedot ovat vuodelta 1981 (taulukko 26)

Valtio- ja kuntasektorilla on käytössä Tilastokeskuksen julkisen sektorin ammattiryhmitys. Ryhmityksessä ammatinimikkeet on luokiteltu 10 pääryhmään, jotka jakautuvat tarkempiin ammattiryhmiin. Pääryhmät ovat:

- 0 tekninen, luonnontieteellinen, lainopillinen, humanistinen ja taiteellinen työ
- 1 terveyden- ja sairaanhoitotyö, sosiaalihuoltoalaan kuuluva työ
- 2 hallinnollinen, tilinpidollinen ja konttoritekkinen työ
- 3 kaupallinen työ
- 4 maa- ja metsätalous, kalastustyö
- 5 kaivos-, kivenlouhinta- ja öljynrikastustyö
- 6 kuljetus- ja liikennetyö
- 7/8 teollinen työ
- 9 palvelutyö
- X oppilaat ja harjoittelijat

Yksityisellä sektorilla on toimihenkilöiden osalta käytössä STK:n ja LTK:n tilastonimikkeistöt. Tilastonimikkeet ovat väljiä eikä niillä ole juurikaan kytkentöjä julkisen sektorin ammattiryhmitykseen. Erilaiset luokitukset vaikeuttavat tietojen vertailuja.

Taulukoihin on laskettu keskiansioiden muutosprosentteja kahdeksan vuoden jaksolta. Lukuja verrattaessa on huomattava, että mm. palkansaajaryhmän rakenteessa tapahtuneet muutokset ovat voineet vaikuttaa keskiansioiden kehitykseen.

TAULUKKO 23. VALTIOSEKTORIN TOIMIHENKILÖIDEN LUKUMÄÄRÄT JA SÄÄNNÖLLISEN TYÖAJAN KESKIAANSIOT AMMATTIRYHMÄN JA SUKUPUOLEN MUKAAN VUOSINA 1980 JA 1988

AMMATTIRYHMÄ		LUKUMÄÄRÄ		KESKIAANSIO MK/KK		
		1980	1988	1980	1988	Muutos %
0 TEKNINEN, LUONNONTIETEELLINEN, LAINOPIL- LINEN, HUMANISTINEN JA TAITEELLINEN TYÖ	Miehet	22603	25452	5299	10243	93.3
	Naiset	8622	12346	4331	8574	98.0
	Yhteensä	31225	37798	5032	9698	92.7
	N/M %			81.7	83.7	
00 TEKNIIKAN ALAAN KUULUVA TYÖ	Miehet	11639	12381	5086	9661	90.0
	Naiset	1598	2243	3847	7499	94.9
	Yhteensä	13237	14624	4936	9329	89.0
	N/M %			75.6	77.6	
003 Suunnittelu- ja tarkastustehtävissä toimivat insinöörit ja teknikot	Miehet	2046	2052	6385	11778	84.5
	Naiset	204	378	5952	10542	77.1
	Yhteensä	2250	2430	6346	11586	82.6
	N/M %			93.2	89.5	
0031 Suunnittelu- ja tarkastusinsinöörit	Miehet	1754	1849	6588	12101	83.7
	Naiset	189	343	6036	10869	80.1
	Yhteensä	1943	2192	6534	11908	82.2
	N/M %			91.6	89.8	
0032 Suunnittelu- ja tarkastusteknikot	Miehet	292	203	5164	8834	71.1
	Naiset	15	35	4901	7339	49.7
	Yhteensä	307	238	5151	8614	67.2
	N/M %			94.9	83.1	
004 Erityisalojen insinöörit ja teknikot	Miehet	8667	9419	4767	9225	93.5
	Naiset	242	458	4307	8248	91.5
	Yhteensä	8909	9877	4755	9180	93.1
	N/M %			90.4	89.4	
0041 Insinöörit	Miehet	1482	2183	6295	11449	81.9
	Naiset	68	127	5442	10104	85.7
	Yhteensä	1550	2310	6258	11375	81.8
	N/M %			86.4	88.3	
0042 Teknikot	Miehet	5142	5598	4703	8852	88.2
	Naiset	117	194	4011	7727	92.6
	Yhteensä	5259	5792	4688	8814	88.0
	N/M %			85.3	87.3	
0043 Työnjohtajat	Miehet	2143	1638	3818	7775	103.6
	Naiset	57	137	3564	7387	107.3
	Yhteensä	2200	1775	3811	7745	103.2
	N/M %			93.3	95.0	

Vuoden 1980 tiedot ovat marraskuulta, vuoden 1988 syyskuulta.

TAULUKKO 23. VALTIOSEKTORIN TOIMIHENKILÖIDEN LUKUMÄÄRÄT JA SÄÄNNÖLLISEN TYÖAJAN KESKIANSIOT AMMATTIRYHMÄN JA SUKUPUOLEN MUKAAN VUOSINA 1980 JA 1988

AMMATTIRYHMÄ		LUKUMÄÄRÄ		KESKIANSIIO MK/KK		
		1980	1988	1980	1988	Muutos %
009 Muut teknisen alan ammatit	Miehet	544	563	3870	7164	85.1
	Naiset	1115	1354	3291	6221	89.0
	Yhteensä	1659	1917	3481	6498	86.7
	N/M %			85.0	86.8	
0091 Mittausteknikot ja kartoittajat	Miehet	397	412	3966	7392	86.4
	Naiset	51	86	3683	6782	84.1
	Yhteensä	448	498	3934	7287	85.2
	N/M %			92.9	91.7	
0092 Piirtäjät, piirustus- ja mittausapulaiset	Miehet	151	151	3514	6542	86.2
	Naiset	1064	1268	3273	6183	88.9
	Yhteensä	1215	1419	3303	6221	88.4
	N/M %			93.1	94.5	
01 KEMIAN JA FYSIIKAN ALAAN KUULUVA TYÖ	Miehet	1704	2021	4372	7907	80.9
	Naiset	1771	2269	3426	6493	89.5
	Yhteensä	3475	4290	3890	7159	84.0
	N/M %			78.4	82.1	
010 Kemistit ja fyysikot	Miehet	288	343	6435	11418	77.4
	Naiset	78	109	6016	10751	78.7
	Yhteensä	366	452	6346	11257	77.4
	N/M %			93.5	94.2	
012 Laborantit ja laboratorioapulaiset	Miehet	778	807	3781	6815	80.2
	Naiset	1077	1424	3233	6260	93.6
	Yhteensä	1855	2231	3463	6461	86.6
	N/M %			85.5	91.9	
02 BIOLOGIAN ALAAN KUULUVA TYÖ	Miehet	811	669	5265	9124	73.3
	Naiset	111	119	4115	8150	98.1
	Yhteensä	922	788	5127	8977	75.1
	N/M %			78.2	89.3	
022 Maatalousneuvojat ja maataloustutkijat	Miehet	170	213	4668	8194	75.5
	Naiset	40	74	4236	7503	77.1
	Yhteensä	210	287	4586	8016	74.8
	N/M %			90.7	91.6	
023 Metsätaloustutkijat ja neuvojat	Miehet	603	279	5482	11248	105.2
	Naiset	30	23	4062	9575	135.7
	Yhteensä	633	302	5415	11121	105.4
	N/M %			74.1	85.1	

TAULUKKO 23. VALTIOSEKTORIN TOIMIHENKILÖIDEN LUKUMÄÄRÄT JA SÄÄNNÖLLISEN TYÖAJAN KESKIANSIOT AMMATTIRYHMÄN JA SUKUPUOLEN MUKAAN VUOSINA 1980 JA 1988

AMMATTIRYHMÄ		LUKUMÄÄRÄ		KESKIANSIIO MK/KK		
		1980	1988	1980	1988	Muutos %
0231 Metsätaloustutkimustyö ja metsätalouden talouden johtotyö	Miehet	581	232	5529	11752	112.6
	Naiset	25	19	4196	9881	135.5
	Yhteensä	606	251	5474	11610	112.1
	N/M %			75.9	84.1	
03 OPETUSALAAN KUULUVA TYÖ	Miehet	5719	7351	6001	11444	90.7
	Naiset	3517	5470	4988	9754	95.5
	Yhteensä	9236	12821	5615	10723	91.0
	N/M %			83.1	85.2	
030 YLIOPISTOJEN JA KORKEAKOULUJEN OPETTAJAT	Miehet	3623	4607	6314	11968	89.5
	Naiset	1408	2222	5258	9846	87.3
	Yhteensä	5031	6829	6018	11278	87.4
	N/M %			83.3	82.3	
0301 Professorit, rehtorit ja johtajat	Miehet	732	963	9350	18194	94.6
	Naiset	53	96	9149	17342	89.6
	Yhteensä	785	1059	9336	18117	94.0
	N/M %			97.9	95.3	
0302 Apulaisprofessorit	Miehet	545	653	7676	14752	92.2
	Naiset	63	116	7634	14033	83.8
	Yhteensä	608	769	7672	14644	90.9
	N/M %			99.5	95.1	
0303 Lehtorit ja opettajat	Miehet	658	972	6092	11454	88.0
	Naiset	501	775	5712	11047	93.4
	Yhteensä	1159	1747	5928	11273	90.2
	N/M %			93.8	96.4	
0304 Assistentit	Miehet	1642	1762	4649	8385	80.4
	Naiset	723	903	4560	8098	77.6
	Yhteensä	2365	2665	4622	8288	79.3
	N/M %			98.1	96.6	
0305 Tuntiopettajat	Miehet	36	249	4715	8128	72.4
	Naiset	34	293	4429	8173	84.5
	Yhteensä	70	542	4576	8152	78.2
	N/M %			93.9	100.6	
032 KESKIASTEEN AMMATILLISTA KOULUTUSTA ANTAVAT OPETTAJAT	Miehet	1673	2194	5439	10372	90.7
	Naiset	1487	2435	4699	9367	99.3
	Yhteensä	3160	4629	5091	9843	93.4
	N/M %			86.4	90.3	

TAULUKKO 23. VALTIOSEKTORIN TOIMIHENKILÖIDEN LUKUMÄÄRÄT JA SÄÄNNÖLLISEN TYÖAJAN KESKIAANSIOT AMMATTIRYHMÄN JA SUKUPUOLEN MUKAAN VUOSINA 1980 JA 1988

AMMATTIRYHMÄ		LUKUMÄÄRÄ		KESKIAANSIO MK/KK			
		1980	1988	1980	1988	Muutos %	
0321	Rehtorit ja johtajat	Miehet	30	117	7729	15662	102.6
		Naiset	28	72	7231	13893	92.1
		Yhteensä	58	189	7489	14988	100.1
		N/M %			93.6	88.7	
0322	Lehtorit ja yliopettajat	Miehet	505	1432	6379	10552	65.4
		Naiset	106	1451	5811	9671	66.4
		Yhteensä	611	2883	6280	10109	61.0
		N/M %			91.1	91.7	
0323	Opettajat	Miehet	842	339	4738	8817	86.1
		Naiset	1194	455	4555	8632	89.5
		Yhteensä	2036	794	4631	8711	88.1
		N/M %			96.1	97.9	
0324	Tuntiopettajat	Miehet	256	302	5691	9237	62.3
		Naiset	156	451	4614	8434	82.8
		Yhteensä	412	753	5283	8756	65.7
		N/M %			81.1	91.3	
036	HARJOTTELUKOULUJEN OPETTAJAT	Miehet	258	280	5747	12753	121.9
		Naiset	339	406	5563	12161	118.6
		Yhteensä	597	686	5643	12403	119.8
		N/M %			96.8	95.4	
0362	Lehtorit	Miehet	167	206	5994	12703	111.9
		Naiset	247	299	5880	12552	113.5
		Yhteensä	414	505	5926	12614	112.9
		N/M %			98.1	98.8	
037	ERITYISKOULUJEN OPETTAJAT	Miehet	58	66	4992	9402	88.3
		Naiset	100	131	4423	9558	116.1
		Yhteensä	158	197	4632	9506	105.2
		N/M %			88.6	101.7	
0372	Opettajat	Miehet	37	40	4277	8831	106.5
		Naiset	92	64	4454	8855	98.8
		Yhteensä	129	104	4403	8846	100.9
		N/M %			104.1	100.3	
039	MUUT OPETUSALAAAN KUULUVAT AMMATIT	Miehet	84	176	5234	9864	88.5
		Naiset	80	185	4645	8718	87.7
		Yhteensä	164	361	4947	9277	87.5
		N/M %			88.7	88.4	

TAULUKKO 23. VALTIOSEKTORIN TOIMIHENKILÖIDEN LUKUMÄÄRÄT JA SÄÄNNÖLLISEN TYÖAJAN KESKIAANSIOT AMMATTIRYHMÄN JA SUKUPUOLEN MUKAAN VUOSINA 1980 JA 1988

AMMATTIRYHMÄ		LUKUMÄÄRÄ		KESKIAANSIO MK/KK		
		1980	1988	1980	1988	Muutos %
0391 Koulutuspäälliköt	Miehet	19	88	6782	118467	1646.8
	Naiset	8	33	5949	10744	80.6
	Yhteensä	27	121	6535	89088	1263.2
	N/M %			87.7	9.1	
04 USKONNON ALAAN KUULUVA TYÖ	Miehet	49	53	..	12739	
	Naiset	1	-	..	-	-
	Yhteensä	50	53	..	12739	..
				
05 LAINOPILLINEN TYÖ	Miehet	2272	2377	5435	12315	126.6
	Naiset	749	980	4767	10407	118.3
	Yhteensä	3021	3357	5269	11758	123.1
	N/M %			87.7	84.5	
051 Tuomioistuini- ja hallintolakimiehet	Miehet	825	808	7213	14696	103.7
	Naiset	268	421	6163	12185	97.7
	Yhteensä	1093	1229	6956	13836	98.9
	N/M %			85.4	82.9	
052 Syyttäjät ja poliisipäälliköt	Miehet	397	436	6677	14321	114.5
	Naiset	19	28	6671	12259	83.8
	Yhteensä	416	464	6677	14197	112.6
	N/M %			99.9	85.6	
054 Haastemiehet ja ulosottajat	Miehet	756	779	3302	10098	205.8
	Naiset	139	188	3260	10627	226.0
	Yhteensä	895	967	3295	10201	209.5
	N/M %			98.7	105.2	
06 KIRJALLINEN TOIMINTA, TOIMITTAJAN TYÖ	Miehet	68	82	5252	10209	94.4
	Naiset	121	197	4657	8992	93.1
	Yhteensä	189	279	4871	9350	91.9
	N/M %			88.7	88.1	
07 TAITEELLINEN JA VIIHTEELLINEN TYÖ	Miehet	45	74	4420	8173	84.9
	Naiset	12	30	3474	6987	101.1
	Yhteensä	57	104	4221	7831	85.5
	N/M %			78.6	85.5	

TAULUKKO 23. VALTIOSEKTORIN TOIMIHENKILÖIDEN LUKUMÄÄRÄT JA SÄÄNNÖLLISEN TYÖAJAN KESKIAANSIOT AMMATTIRYHMÄN JA SUKUPUOLEN MUKAAN VUOSINA 1980 JA 1988

AMMATTIRYHMÄ		LUKUMÄÄRÄ		KESKIAANSIO MK/KK		
		1980	1988	1980	1988	Muutos %
08 KIRJASTO-, ARKISTO- JA MUSEOALAN TYÖ	Miehet	242	401	4555	7881	73.0
	Naiset	677	1011	4057	7542	85.9
	Yhteensä	919	1412	4188	7638	82.4
	N/M %			89.1	95.7	
081 Kirjastonhoitajat ja muut kirjasto- työntekijät	Miehet	83	155	4047	7112	75.7
	Naiset	498	718	3999	7481	87.1
	Yhteensä	581	873	4006	7415	85.1
	N/M %			98.8	105.2	
0811 Kirjastonhoitajat ja amanuenssit	Miehet	38	67	5136	8759	70.5
	Naiset	293	406	4627	8589	85.6
	Yhteensä	331	473	4685	8613	83.8
	N/M %			90.1	98.1	
0812 Muut kirjastotyöntekijät	Miehet	45	88	3128	5859	87.3
	Naiset	205	312	3103	6039	94.6
	Yhteensä	250	400	3108	5999	93.1
	N/M %			99.2	103.1	
082 Arkistonhoitajat ja muut arkisto- työntekijät	Miehet	55	58	4922	8685	76.5
	Naiset	82	78	3697	7196	94.6
	Yhteensä	137	136	4189	7831	87.0
	N/M %			75.1	82.9	
083 Museovirkailijat ja muut museo- työntekijät	Miehet	42	45	4694	8969	91.1
	Naiset	13	48	3830	6663	74.0
	Yhteensä	55	93	4490	7779	73.3
	N/M %			81.6	74.3	
1 TERVEYDEN- JA SAIRAANHOITOTYÖ, SOSIAALI- HUOLTOALAAN KUULUVA TYÖ YM	Miehet	2368	1026	5336	10189	90.9
	Naiset	860	2539	3765	7345	95.1
	Yhteensä	3228	3565	4917	8163	66.0
	N/M %			70.6	72.1	
10 TERVEYDEN- JA SAIRAUDENHOITOTYÖ	Miehet	459	495	5645	11677	106.9
	Naiset	1839	1731	3696	7212	95.1
	Yhteensä	2298	2226	4085	8205	100.8
	N/M %			65.5	61.8	
101 Lääkärit ja apulaislääkärit	Miehet	205	214	7795	17106	119.4
	Naiset	38	55	7140	15497	117.0
	Yhteensä	243	269	7693	16777	118.1
	N/M %			91.6	90.6	

TAULUKKO 23. VALTIOSEKTORIN TOIMIHENKILÖIDEN LUKUMÄÄRÄT JA SÄÄNNÖLLISEN TYÖAJAN KESKIAANSIOT AMMATTIRYHMÄN JA SUKUPUOLEN MUKAAN VUOSINA 1980 JA 1988

AMMATTIRYHMÄ	LUKUMÄÄRÄ		KESKIAANSIO MK/KK			
	1980	1988	1980	1988	Muutos %	
103 Hoitohenkilökunta	Miehet	219	228	4039	7925	96.2
	Naiset	1141	1024	3944	7595	92.6
	Yhteensä	1360	1252	3959	7655	93.3
	N/M %			97.6	95.8	
1031 Osastonhoitajat ja muut johtavat	Miehet	45	4	3924
	Naiset	213	174	4196	8934	112.9
	Yhteensä	258	178	4149	8923	115.1
	N/M %			109,6	..	
1032 Apulaisosastonhoitajat ja muu erikoistunut hoitohenkilöstö	Miehet	4	9	..	8030	..
	Naiset	290	241	4014	7734	92.7
	Yhteensä	294	250	4009	7744	93.2
	N/M %			..	96,3	
1033 Pidemmän koulutuksen saanut hoitohenkilökunta	Miehet	4	9	3806	7649	101.0
	Naiset	261	243	3698	7275	96.7
	Yhteensä	265	252	3700	7288	97.0
	N/M %			97.2	95.1	
1034 Laboratorionhoitajat	Miehet	3	23	-	7301	..
	Naiset	66	110	3369	6351	88,5
	Yhteensä	69	133	3363	6516	93,8
	N/M %				..	87,0
1036 Mielisairaanhoitajat	Miehet	127	146	4234	8007	89.1
	Naiset	98	93	4283	8004	86.9
	Yhteensä	225	239	4255	8006	88.1
	N/M %			101.2	100.0	
1037 Perushoitajat	Miehet	31	34	3605	8005	122.1
	Naiset	155	162	3655	7046	92.8
	Yhteensä	186	196	3647	7212	97.8
	N/M %			101.4	88.0	
1042 Tutkimustekninen ja avustava	Miehet	-	13	-	6285	-
	Naiset	525	631	3122	5781	85,2
	Yhteensä	525	644	3122	5791	85,5
	N/M %			-	92,0	
12 HAMMASHOITOALAN TYÖ	Miehet	42	82	6209	10923	75.9
	Naiset	71	116	3302	7484	126.7
	Yhteensä	113	198	4382	8908	103.3
	N/M %			53.2	68.5	

TAULUKKO 23. VALTIOSEKTORIN TOIMIHENKILÖIDEN LUKUMÄÄRÄT JA SÄÄNNÖLLISEN TYÖAJAN KESKIANSIOT AMMATTIRYHMÄN JA SUKUPUOLEN MUKAAN VUOSINA 1980 JA 1988

AMMATTIRYHMÄ		LUKUMÄÄRÄ		KESKIANSIOT MK/KK		
		1980	1988	1980	1988	Muutos %
121 Hammaslääkärit	Miehet	36	66	6600	11773	78.4
	Naiset	8	36	5688	10391	82.7
	Yhteensä	44	102	6434	11285	75.4
	N/M %			86.2	88.3	
122 Hammashoitajat	Miehet	-	1	-
	Naiset	62	77	2992	6158	105.8
	Yhteensä	62	78	2992	6146	105.4
	N/M %			-	..	
14 ELÄINLÄÄKETIETEELLINEN TYÖ	Miehet	65	54	6022	12393	105.8
	Naiset	18	41	5736	10468	82.5
	Yhteensä	83	95	5960	11562	94.0
	N/M %			95.3	84.5	
15 SOSIAALIALAN TYÖ	Miehet	119	246	3834	6735	75.7
	Naiset	231	352	3626	6700	84.8
	Yhteensä	350	598	3697	6714	81.6
	N/M %			94.6	99.5	
16 YMPÄRISTÖN JA TERVEYDEN SUOJELUTYÖ	Miehet	85	69	5433	10558	94.3
	Naiset	57	43	4651	8794	89.1
	Yhteensä	142	112	5119	9881	93.0
	N/M %			85.6	83.3	
161 Ammattientarkastajat, terveystarkast.	Miehet	58	51	5592	10496	87.7
	Naiset	31	22	5280	9748	84.6
	Yhteensä	89	73	5483	10271	87.3
	N/M %			94.4	92.9	
17 PSYKOLOGIT	Miehet	74	67	4761	9203	93.3
	Naiset	120	194	4637	8705	87.7
	Yhteensä	194	261	4684	8833	88.6
	N/M %			97.4	94.6	
2 HALLINNOLLINEN, TILINPIDOLLINEN JA KONTTORITEKNINEN TYÖ	Miehet	11617	14618	5292	10120	91.2
	Naiset	27976	33056	3492	6977	99.8
	Yhteensä	39593	47674	4020	7941	97.5
	N/M %			66.0	68.9	
20 YHTEISKUNNALLIS-HALLINNOLLINEN TYÖ	Miehet	4364	4948	6757	13144	94.5
	Naiset	1591	2648	5405	10459	93.5
	Yhteensä	5955	7596	6396	12208	90.9
	N/M %			80.0	79.6	

TAULUKKO 23. VALTIOSEKTORIN TOIMIHENKILÖIDEN LUKUMÄÄRÄT JA SÄÄNNÖLLISEN TYÖAJAN KESKIANSIOT AMMATTIRYHMÄN JA SUKUPUOLEN MUKAAN VUOSINA 1980 JA 1988

AMMATTIRYHMÄ		LUKUMÄÄRÄ		KESKIANSIOT MK/KK		
		1980	1988	1980	1988	Muutos %
201 VALTION HALLINNON johtavat toimihenkilöt	Miehet	4300	4916	6790	13173	94.0
	Naiset	1570	2628	5426	10477	93.1
	Yhteensä	5870	7544	6425	12234	90.4
	N/M %			79.9	79.5	
2011 Keskushallinnon ylin johto	Miehet	1053	1421	8714	16598	90.5
	Naiset	152	410	7024	13225	88.3
	Yhteensä	1205	1831	8501	15843	86.4
	N/M %			80.6	79.7	
2012 Piiri- ja paikallishallinnon ylin johtohenkilöstö	Miehet	1218	1315	6890	13535	96.4
	Naiset	286	458	5995	11965	99.6
	Yhteensä	1504	1773	6720	13129	95.4
	N/M %			87.0	88.4	
2013 Muut johtohenkilöt	Miehet	1729	1741	5856	11293	92.8
	Naiset	797	1110	5161	10022	94.2
	Yhteensä	2526	2851	5637	10798	91.6
	N/M %			88.1	88.7	
2014 Esittelijät ja valmistelijat	Miehet	300	439	4995	8455	69.3
	Naiset	335	650	4846	8473	74.8
	Yhteensä	635	1089	4916	8466	72.2
	N/M %			97.0	100.2	
22 HENKILÖSTÖASIOIDEN HOITO	Miehet	295	416	4235	7532	77.9
	Naiset	561	1188	3398	6586	93.8
	Yhteensä	856	1604	3686	6831	85.3
	N/M %			80.2	87.4	
221 Henkilöstöhallinnon hoitajat	Miehet	125	101	5551	10341	86.3
	Naiset	29	61	4987	8932	79.1
	Yhteensä	154	162	5445	9810	80.2
	N/M %			89.8	86.4	
222 Työnvälitysvirkailijat	Miehet	161	288	3215	6494	102.0
	Naiset	525	1061	3312	6407	93.4
	Yhteensä	686	1349	3289	6426	95.4
	N/M %			103.0	98.7	
2222 Muut työnvälitysvirkailijat	Miehet	161	203	3215	6115	90.2
	Naiset	525	913	3312	6247	88.6
	Yhteensä	686	1116	3289	6223	89.2
	N/M %			103.0	102.2	

TAULUKKO 23. VALTIOSEKTORIN TOIMIHENKILÖIDEN LUKUMÄÄRÄT JA SÄÄNNÖLLISEN TYÖAJAN KESKIAANSIOT AMMATTIRYHMÄN JA SUKUPUOLEN MUKAAN VUOSINA 1980 JA 1988

AMMATTIRYHMÄ		LUKUMÄÄRÄ		KESKIAANSIO MK/KK		
		1980	1988	1980	1988	Muutos %
23 TALOUS- JA TILINPITOTYÖ	Miehet	250	177	4393	8303	89.0
	Naiset	1462	1084	3710	7480	101.6
	Yhteensä	1712	1261	3810	7596	99.4
	N/M %			84.5	90.1	
232 Tilinpitohenkilökunta	Miehet	205	147	4478	8148	82.0
	Naiset	1267	974	3718	7402	99.1
	Yhteensä	1472	1121	3824	7500	96.1
	N/M %			83.0	90.8	
2321 Kirjanpitokamreerit	Miehet	150	130	4758	8290	74.2
	Naiset	313	401	4587	8443	84.1
	Yhteensä	463	531	4642	8406	81.1
	N/M %			96.4	101.8	
2322 Muut kirjanpitäjät	Miehet	35	10	3416	5855	71.4
	Naiset	676	450	3450	6520	89.0
	Yhteensä	711	460	3448	6506	88.7
	N/M %			101.0	111.4	
2323 Kassanhoitajat	Miehet	9	1	3602
	Naiset	254	106	3363	7191	113.8
	Yhteensä	263	107	3371	7184	113.1
	N/M %			93.5	..	
24 SIHTEERI-, KONEKIRJOITUSTYÖ JA MUUT TOIMISTOPALVELUT	Miehet	2583	2645	3572	6525	82.7
	Naiset	19846	21729	3229	6316	95.6
	Yhteensä	22429	24374	3269	6339	93.9
	N/M %			90.4	96.8	
241 Osasto- ja toimistosihiteerit	Miehet	504	610	4440	7326	65.0
	Naiset	3512	9226	3830	6868	79.3
	Yhteensä	4016	9836	3907	6896	76.5
	N/M %			86.3	93.7	
242 Toimistovirkkailijat	Miehet	677	663	3174	5635	77.5
	Naiset	12795	9932	3023	5763	90.6
	Yhteensä	13472	10595	3031	5755	89.9
	N/M %			95.2	102.3	
243 Tekstinkäsittelijät	Miehet	2	6	..	5530	..
	Naiset	1512	1359	3269	6348	94.2
	Yhteensä	1514	1365	3269	6344	94.1
	N/M %			..	114.4	

TAULUKKO 23. VALTIOSEKTORIN TOIMIHENKILÖIDEN LUKUMÄÄRÄT JA SÄÄNNÖLLISEN TYÖAJAN KESKIAANSIOT AMMATTIRYHMÄN JA SUKUPUOLEN MUKAAN VUOSINA 1980 JA 1988

AMMATTIRYHMÄ		LUKUMÄÄRÄ		KESKIAANSIO MK/KK		
		1980	1988	1980	1988	Muutos %
244 Toimistopalveluja suorittavat henkilöt	Miehet	1400	1366	3454	6604	91.2
	Naiset	2027	1201	3464	6645	91.8
	Yhteensä	3427	2567	3460	6623	91.4
	N/M %			100.3	100.6	
2441 Toimistopalvelujen esimiehet	Miehet	425	381	3974	7670	93.0
	Naiset	968	335	3887	7495	92.8
	Yhteensä	1393	716	3914	7588	93.9
	N/M %			97.8	97.7	
2442 Palkanlaskijat	Miehet	19	6	3428	7110	107.4
	Naiset	119	107	3413	6848	100.6
	Yhteensä	138	113	3415	6862	100.9
	N/M %			99.6	96.3	
2445 Vahtimestarit	Miehet	800	925	3251	6179	90.1
	Naiset	354	401	3156	6107	93.5
	Yhteensä	1154	1326	3222	6157	91.1
	N/M %			97.1	98.8	
25 ATK-ALAAN KUULUVA TYÖ	Miehet	773	1212	4977	10094	102.8
	Naiset	913	1098	3747	7965	112.6
	Yhteensä	1686	2310	4311	9082	110.7
	N/M %			75.3	78.9	
252 Atk-suunnittelijat ja atk-ohjelmoijat	Miehet	530	969	5041	10286	104.0
	Naiset	289	498	4593	9421	105.1
	Yhteensä	819	1467	4883	9992	104.6
	N/M %			91.1	91.6	
2521 Esimiestehtävissä toimivat suunnittelijat ja ohjelmoijat	Miehet	374	908	5402	10498	94.3
	Naiset	169	444	4961	9670	94.9
	Yhteensä	543	1352	5265	10226	94.2
	N/M %			91.8	92.1	
2522 Muut suunnittelijat ja ohjelmoijat	Miehet	116	61	3988	7131	78.8
	Naiset	104	54	3971	7378	85.8
	Yhteensä	220	115	3980	7247	82.1
	N/M %			99.6	103.5	

TAULUKKO 23. VALTIOSEKTORIN TOIMIHENKILÖIDEN LUKUMÄÄRÄT JA SÄÄNNÖLLISEN TYÖAJAN KESKIANSIOT AMMATTIRYHMÄN JA SUKUPUOLEN MUKAAN VUOSINA 1980 JA 1988

AMMATTIRYHMÄ		LUKUMÄÄRÄ		KESKIANSIO MK/KK		
		1980	1988	1980	1988	Muutos %
253 Tietokoneiden käyttötehtävissä toimivat henkilöt	Miehet	218	190	4728	8477	79.3
	Naiset	603	505	3334	6628	98.8
	Yhteensä	821	695	3704	7133	92.6
	N/M %			70.5	78.2	
2532 Operaattorit	Miehet	136	112	4201	7487	78.2
	Naiset	158	155	3514	6896	96.2
	Yhteensä	294	267	3832	7144	86.4
	N/M %			83.6	92.1	
2533 Atk-kirjoittajat	Miehet	3	7	..	5597	..
	Naiset	421	290	3203	6204	93.7
	Yhteensä	424	297	3206	6190	93.1
	N/M %			..	110.9	
26 YHTEISKUNTATETEELLINEN SELVITYSTYÖ	Miehet	1721	3315	5734	10143	76.9
	Naiset	928	2074	4733	8882	87.7
	Yhteensä	2649	5389	5383	9658	79.4
	N/M %			82.5	87.6	
261 Talous- ja tilastoalan tutkijat ja suunnittelijat	Miehet	1588	2933	5898	10575	79.3
	Naiset	681	1671	5144	9347	81.7
	Yhteensä	2269	4604	5672	10129	78.6
	N/M %			87.2	88.4	
29 MUU HALLINNOLLINEN, TILINPIDOLLINEN JA KONTTORITEKNINEN TYÖ	Miehet	1631	1905	4103	7969	94.2
	Naiset	2675	3235	3689	6987	89.4
	Yhteensä	4306	5140	3846	7351	91.1
	N/M %			89.9	87.7	
295 Verotustehtävät/verovirkailijat	Miehet	684	987	4589	8784	91.4
	Naiset	2576	3085	3703	7010	89.3
	Yhteensä	3260	4072	3889	7440	91.3
	N/M %			80.7	79.8	
2951 Verotarkastajat	Miehet	164	418	6067	10673	75.9
	Naiset	71	230	4679	9951	112.7
	Yhteensä	235	648	5648	10417	84.4
	N/M %			77.1	93.2	
2952 Verovalmistelijat ym	Miehet	283	331	4188	6375	52.2
	Naiset	2028	2432	3608	6616	83.4
	Yhteensä	2311	2763	3679	6587	79.0
	N/M %			86.2	103.8	

TAULUKKO 23. VALTIOSEKTORIN TOIMIHENKILÖIDEN LUKUMAARAT JA SÄÄNNÖLLISEN TYÖAJAN KESKIANSIOT AMMATTIRYHMÄN JA SUKUPUOLEN MUKAAN VUOSINA 1980 JA 1988

AMMATTIRYHMÄ		LUKUMAARA		KESKIANSIOT MK/KK			
		1980	1988	1980	1988	Muutos %	
2953	Tulliverovirkailijat	Miehet	237	238	4735	8816	86.2
		Naiset	477	423	3962	7676	93.7
		Yhteensä	714	661	4219	8086	91.7
		N/M %			83.7	87.1	
298	Varastonhoitajat	Miehet	709	709	3559	6839	92.2
		Naiset	91	124	3281	6473	97.3
		Yhteensä	800	833	3527	6785	92.3
		N/M %			92.2	94.6	
3	KAUPALLINEN TYÖ	Miehet	86	128	5204	8707	67.3
		Naiset	113	404	2928	6247	113.4
		Yhteensä	199	532	3912	6839	74.8
		N/M %			56.3	71.7	
4	MAA- JA METSÄTALOUS, KALASTUSTYÖ	Miehet	769	778	3797	6889	81.4
		Naiset	237	336	3095	6061	95.8
		Yhteensä	1006	1114	3632	6639	82.8
		N/M %			81.5	88.0	
40	MAATILATALOUS JA ELÄINTENHOITO	Miehet	155	175	3460	6388	84.6
		Naiset	180	200	3080	6112	98.4
		Yhteensä	335	375	3256	6241	91.7
		N/M %			89.0	95.7	
402	Maatal.työntekijät ja eläintenhoitajat	Miehet	101	123	3172	5947	87.5
		Naiset	179	198	3073	6091	98.2
		Yhteensä	280	321	3109	6036	94.2
		N/M %			96.9	102.4	
6	KULJETUS- JA LIIKENNETYÖ	Miehet	29168	26664	3962	7556	90.7
		Naiset	15438	11202	3194	6593	106.4
		Yhteensä	44606	37866	3696	7271	96.7
		N/M %			80.6	87.3	
60	MERIPÄÄLLYSTÖTYÖ	Miehet	855	934	..	11789	..
		Naiset	1	3
		Yhteensä	856	937	6305	11785	86.9
		N/M %			
601	Kansipäällystö	Miehet	103	130	5561	11502	106.8
		Naiset	-	-	-	-	-
		Yhteensä	103	130	5561	11502	106.8
		N/M %			-	-	

TAULUKKO 23. VALTIOSEKTORIN TOIMIHENKILÖIDEN LUKUMÄÄRÄT JA SÄÄNNÖLLISEN TYÖAJAN KESKIAANSIOT AMMATTIRYHMÄN JA SUKUPUOLEN MUKAAN VUOSINA 1980 JA 1988

AMMATTIRYHMÄ	LUKUMÄÄRÄ		KESKIAANSIO MK/KK			
	1980	1988	1980	1988	Muutos %	
602 Luotsit, Luotsauspäälliköt	Miehet	568	592	6946	12564	80,9
	Naiset	1	1	1	1	-
	Yhteensä	568	593	6946	12561	80,8
			-	..		
6022 Luotsit	Miehet	514	534	6892	12434	80,4
	Naiset	-	1	-
	Yhteensä	514	535	6892	12431	80,4
			-	..		
603 Konepäällystö	Miehet	184	212	..	9801	..
	Naiset	1	2
	Yhteensä	185	214	4751	9806	106,4
			..	86,1		
61 KANSI- JA KONEMIEHISTÖTYÖ	Miehet	442	643	3779	7339	94,2
	Naiset	5	6	1	6319	..
	Yhteensä	447	649	3777	7330	94,1
			..	86,1		
612 Konemiehistö	Miehet	410	407	3746	7196	92,1
	Naiset	5	5
	Yhteensä	415	412	3744	7185	91,9
				
63 VETURIN- JA MOOTTORIVAUNUKULJETUSTYÖ	Miehet	3422	3002	4729	8857	87,3
	Naiset	3	-	..	-	..
	Yhteensä	3425	3002	4729	8857	87,3
				
631 Veturinkuljettajat (mukaan lukien metrojunankuljettajat)	Miehet	1757	1757	..	9869	..
	Naiset	1	-	..	-	..
	Yhteensä	1758	1757	5375	9869	83,6
				
639 Muut veturin- ja moottorivaunun- kuljetustyöt	Miehet	1665	1245	4047	7430	83,6
	Naiset	2	-	..	-	..
	Yhteensä	1667	1245	4047	7430	83,6
			..	-		
64 TIELIIKENNETYÖ	Miehet	4268	4301	3916	6957	77,7
	Naiset	13	17	3732	6565	75,9
	Yhteensä	4281	4318	3915	6954	77,6
			95,3	88,6		

TAULUKKO 23. VALTIOSEKTORIN TOIMIHENKILÖIDEN LUKUMÄÄRÄT JA SÄÄNNÖLLISEN TYÖAJAN KESKIANSIOT AMMATTIRYHMÄN JA SUKUPUOLEN MUKAAN VUOSINA 1980 JA 1988

AMMATTIRYHMÄ		LUKUMÄÄRÄ		KESKIANSIIO MK/KK			
		1980	1988	1980	1988	Muutos %	
641	Moottoriajoneuvon- ja raitiovaunun- kuljettaja	Miehet	4264	4258	3917	6964	77.8
		Naiset	13	17	3732	6165	65.2
		Yhteensä	4277	4275	3916	6961	77.7
		N/M %			95.3	88.5	
652	Ilmaliikenteen johto	Miehet	189	246	6177	15309	147.8
		Naiset	38	146	4643	9117	96.4
		Yhteensä	227	392	5920	13003	119.6
		N/M %			75.2	59.6	
654	Rautatieliikenteen johto	Miehet	795	1199	5087	9252	81.9
		Naiset	154	291	4700	8773	86.7
		Yhteensä	949	1490	5024	9158	82.3
		N/M %			92.4	94.8	
6541	Asemapäälliköt ym	Miehet	572	529	5325	9965	87.1
		Naiset	107	201	4894	9139	86.7
		Yhteensä	679	730	5257	9738	85.2
		N/M %			91.9	91.7	
6542	Liikenneohjaajat ym	Miehet	223	670	4478	8689	94.0
		Naiset	47	90	4259	7956	86.8
		Yhteensä	270	760	4440	8602	93.7
		N/M %			95.1	91.6	
655	Juna- ja asemamiehet	Miehet	7971	6489	3861	7246	87.7
		Naiset	276	180	3548	6713	89.2
		Yhteensä	8247	6669	3851	7232	87.8
		N/M %			91.9	92.6	
6551	Konduktöörit ym	Miehet	2060	2165	4390	7856	79.0
		Naiset	56	76	3681	6933	88.3
		Yhteensä	2116	2241	4371	7825	79.0
		N/M %			83.8	88.3	
6552	Asemamiehet ym	Miehet	5911	4324	3677	6940	88.7
		Naiset	220	104	3514	6552	86.5
		Yhteensä	6131	4428	3671	6931	88.8
		N/M %			95.6	94.4	
66	POSTI- JA TIETOLIIKENNETYÖ	Miehet	2813	1531	3849	7550	96.2
		Naiset	10848	8038	3359	6657	98.2
		Yhteensä	13661	9569	3460	6800	96.5
		N/M %			87.3	88.2	

TAULUKKO 23. VALTIOSEKTORIN TOIMIHENKILÖIDEN LUKUMÄÄRÄT JA SÄÄNNÖLLISEN TYÖAJAN KESKIAANSIOT AMMATTIRYHMÄN JA SUKUPUOLEN MUKAAN VUOSINA 1980 JA 1988

AMMATTIRYHMÄ	LUKUMÄÄRÄ		KESKIAANSIO MK/KK			
	1980	1988	1980	1988	Muutos %	
661 Postiasemanhoitajat	Miehet	252	216	4596	7968	73.4
	Naiset	1815	1137	2952	7217	144.5
	Yhteensä	2067	1353	3152	7337	132.7
	N/M %			64.2	90.6	
662 Posti- ja teleliikenteen muut virkamiehet	Miehet	1728	1220	4237	7364	73.8
	Naiset	5262	5200	3603	6500	80.4
	Yhteensä	6990	6420	3760	6664	77.3
	N/M %			85.0	88.3	
663 Puhelinvaihteen hoitajat	Miehet	5	8	..	5955	..
	Naiset	1745	1120	3607	6658	84.6
	Yhteensä	1750	1128	3605	6653	84.5
	N/M %			..	111.8	
664 Sähköttäjät	Miehet	117	85	4712	9319	97.8
	Naiset	870	435	3649	6967	90.9
	Yhteensä	987	520	3775	7351	94.7
	N/M %			77.4	74.8	
669 Muut posti- ja tietoliikennetyön ammatit	Miehet	711	2	2507	1	-100.0
	Naiset	1157	146	2296	6926	201.7
	Yhteensä	1868	148	2376	6832	187.5
	N/M %			91.6	692600.0	
67 POSTINKANTAJAT JA LEHDENJAKAJAT	Miehet	7853	7730	3346	6568	96.3
	Naiset	4058	7475	2647	5959	125.1
	Yhteensä	11911	15205	3108	6269	101.7
	N/M %			79.1	90.7	
671 Postinkantajat ja lajittelijat	Miehet	7228	7670	3419	6584	92.6
	Naiset	3535	2384	2678	6001	124.1
	Yhteensä	10763	10054	3176	6446	103.0
	N/M %			78.3	91.1	
672 Lehdenjakajat ja sähkösanoman kantajat	Miehet	493	5	2637
	Naiset	420	10	2496	6190	148.0
	Yhteensä	913	15	2572	6283	144.3
	N/M %				94.7	..
69 MUU KULJETUS- JA LIIKENNETYÖ	Miehet	483	515	4313	8090	87.6
	Naiset	32	30	3705	6900	86.2
	Yhteensä	515	545	4275	8024	87.7
	N/M %			85.9	85.3	

TAULUKKO 23. VALTIOSEKTORIN TOIMIHENKILÖIDEN LUKUMÄÄRÄT JA SÄÄNNÖLLISEN TYÖAJAN KESKIAANSIOT AMMATTI-
RYHMÄN JA SUKUPUOLEN MUKAAN VUOSINA 1980 JA 1988

AMMATTIRYHMÄ		LUKUMÄÄRÄ		KESKIAANSIO MK/KK		
		1980	1988	1980	1988	Muutos %
692 Kanavan- ja lossinhoitajat, satamavartijat	Miehet	428	394	4310	8286	92.3
	Naiset	26	15	3906	7826	100.4
	Yhteensä	454	409	4287	8269	92.9
	N/M %			90.6	94.4	
7/8 TEOLLINEN TYÖ	Miehet	7633	8426	3774	7056	87.0
	Naiset	347	739	3081	5891	91.2
	Yhteensä	7980	9165	3744	6962	86.0
	N/M %			81.6	83.5	
75 KONEPAJA- JA RAKENNUSMETALLITYÖ	Miehet	2576	2657	3954	7280	84.1
	Naiset	23	118	3194	5780	81.0
	Yhteensä	2599	2775	3947	7216	82.8
	N/M %			80.8	79.4	
752 Koneenasentajat ym	Miehet	921	936	4025	7338	82.3
	Naiset	-	4	-
	Yhteensä	921	940	4025	7332	82.2
	N/M %			-	..	
753 Koneen- ja moottorinkorjaajat	Miehet	1203	1235	3895	7251	86.2
	Naiset	21	100	3244	5737	76.8
	Yhteensä	1224	1335	3884	7138	83.8
	N/M %			83.3	79.1	
76 SÄHKÖTYÖ	Miehet	922	994	4081	7718	89.1
	Naiset	5	73	..	5877	..
	Yhteensä	927	1067	4078	7592	86.2
	N/M %			..	76.1	
761 Sähköasentajat	Miehet	676	554	4062	8156	100.8
	Naiset	3	4
	Yhteensä	679	558	4058	8146	100.7
	N/M %			
79 RAKENNUSTYÖ	Miehet	1928	1687	3463	6468	86.8
	Naiset	18	41	3011	5492	82.4
	Yhteensä	1946	1728	3459	6445	86.3
	N/M %			86.9	84.9	
791 Radanrakennus ja kunnossapitotyö	Miehet	827	570	..	7162	..
	Naiset	1	1
	Yhteensä	828	571	3700	7164	93.6
	N/M %			

TAULUKKO 23. VALTIOSEKTORIN TOIMIHENKILÖIDEN LUKUMÄÄRÄT JA SÄÄNNÖLLISEN TYÖAJAN KESKIANSIOT AMMATTIRYHMÄN JA SUKUPUOLEN MUKAAN VUOSINA 1980 JA 1988

AMMATTIRYHMÄ		LUKUMÄÄRÄ		KESKIANSIOT MK/KK		
		1980	1988	1980	1988	Muutos %
792 Muu maa- ja vesirakennus ja kunnossa-pitotyö	Miehet	930	855	3274	5953	81.8
	Naiset	16	27	3034	5557	83.2
	Yhteensä	946	882	3270	5941	81.7
	N/M %			92.7	93.3	
80 GRAAFINEN TYÖ	Miehet	60	75	3900	7350	88.5
	Naiset	60	99	3247	6487	99.8
	Yhteensä	120	174	3574	6859	91.9
	N/M %			83.3	88.3	
87 TYÖKONEIDEN KÄYTTÖ	Miehet	1444	1068	3877	7022	81.1
	Naiset	-	-	-	-	-
	Yhteensä	1444	1068	3877	7022	81.1
	N/M %			-	-	
872 Rakennuskoneiden kuljettajat	Miehet	1223	929	3919	7046	79.8
	Naiset	-	-	-	-	-
	Yhteensä	1223	929	3919	7046	79.8
	N/M %			-	-	
88 PAKKAUS-, VARASTO- JA KUORMAUSTYÖ	Miehet	402	1637	3304	6951	110.4
	Naiset	145	343	3112	5797	86.3
	Yhteensä	547	1980	3253	6751	107.5
	N/M %			94.2	83.4	
882 Varastotyöntekijät	Miehet	384	1623	3325	6959	109.3
	Naiset	130	327	3135	5785	84.5
	Yhteensä	514	1950	3277	6762	106.4
	N/M %			94.3	83.1	
9 PALVELUTYÖ	Miehet	22810	23921	4409	8675	96.8
	Naiset	8376	9988	3056	5995	96.2
	Yhteensä	31186	33909	4046	7886	94.9
	N/M %			69.3	69.1	
90 SIVIILIVARTIOINTI- JA SUOJELUTYÖ	Miehet	11857	12213	4351	8896	104.5
	Naiset	361	667	3695	7270	96.8
	Yhteensä	12218	12880	4332	8812	103.4
	N/M %			84.9	81.7	
903 Poliisit	Miehet	7272	7472	4623	9513	105.8
	Naiset	147	271	4127	8023	94.4
	Yhteensä	7419	7743	4613	9461	105.1
	N/M %			89.3	84.3	

TAULUKKO 23. VALTIOSEKTORIN TOIMIHENKILÖIDEN LUKUMÄÄRÄT JA SÄÄNNÖLLISEN TYÖAJAN KESKIANSIOT AMMATTI-
RYHMÄN JA SUKUPUOLEN MUKAAN VUOSINA 1980 JA 1988

AMMATTIRYHMÄ		LUKUMÄÄRÄ		KESKIANSIIO MK/KK		Muutos %	
		1980	1988	1980	1988		
9031	Komisariat	Miehet	342	425	..	12387	..
		Naiset	1	1
		Yhteensä	343	426	5921	12387	109,2
		N/M %			
9032	Muut poliisit	Miehet	6930	7047	4559	9340	104,9
		Naiset	146	270	4116	8007	94,5
		Yhteensä	7076	7317	4550	9291	104,2
		N/M %			90,3	85,7	
904	Tullivartijat ja rajavartijat	Miehet	2890	2955	3940	7933	101,3
		Naiset	60	210	3399	6451	89,8
		Yhteensä	2950	3165	3929	7835	99,4
		N/M %			86,3	81,3	
9042	Tullivartijat	Miehet	1037	1008	3960	7999	102,0
		Naiset	57	209	3373	6447	91,1
		Yhteensä	1094	1217	3929	7732	96,8
		N/M %			85,2	80,6	
9043	Raja- ja merivartijat	Miehet	1732	1807	3872	7753	100,2
		Naiset	3	-	..	-	..
		Yhteensä	1735	1807	3872	7753	100,2
		N/M %			..	-	
905	Vanginvartijat	Miehet	1338	1323	3868	8094	109,3
		Naiset	65	113	3783	7444	96,8
		Yhteensä	1403	1436	3864	8043	108,1
		N/M %			97,8	92,0	
906	Muut vartijat (siviilitehtävät)	Miehet	284	392	3824	7158	87,2
		Naiset	38	62	3293	6454	96,0
		Yhteensä	322	454	3761	7062	87,7
		N/M %			86,1	90,2	
91	HOTELLI-, RAVINTOLA- JA SUURTALOUSTYÖ	Miehet	57	143	3316	6162	85,8
		Naiset	2487	3485	3058	5989	95,8
		Yhteensä	2544	3628	3064	5996	95,7
		N/M %			92,2	97,2	
911	Suurtalouksien hoitajat	Miehet	5	20	..	6448	..
		Naiset	685	945	3217	6459	100,8
		Yhteensä	690	965	3214	6459	101,0
		N/M %			..	100,2	

TAULUKKO 23. VALTIOSEKTORIN TOIMIHENKILÖIDEN LUKUMÄÄRÄT JA SÄÄNNÖLLISEN TYÖAJAN KESKIANSIOT AMMATTIRYHMÄN JA SUKUPUOLEN MUKAAN VUOSINA 1980 JA 1988

AMMATTIRYHMÄ		LUKUMÄÄRÄ		KESKIANSIIO MK/KK		
		1980	1988	1980	1988	Muutos %
912 Kokit, keittäjät ja kylmäköt	Miehet	19	55	3548	6780	91.1
	Naiset	504	739	3175	6196	95.1
	Yhteensä	523	794	3189	6236	95.6
	N/M %			89.5	91.4	
913 Keittiöapulaiset ym	Miehet	20	55	2768	5214	88.4
	Naiset	1271	1709	2920	5618	92.4
	Yhteensä	1291	1764	2918	5605	92.1
	N/M %			105.5	107.7	
93 KIINTEISTÖNHOITO JA SIIVOUSTYÖ	Miehet	1238	1408	3510	6366	81.4
	Naiset	4876	5303	2939	5706	94.1
	Yhteensä	6114	6711	3055	5844	91.3
	N/M %			83.7	89.6	
931 Kiinteistötyöntekijät	Miehet	1152	1342	3521	6374	81.0
	Naiset	149	114	2918	5911	102.6
	Yhteensä	1301	1456	3452	6338	83.6
	N/M %			82.9	92.7	
932 Siivoojat ja siivoustyönjohtajat	Miehet	21	33	2802	5595	99.7
	Naiset	4720	5183	2939	5700	93.9
	Yhteensä	4741	5216	2938	5699	94.0
	N/M %			104.9	101.9	
9321 Siivoustyönjohtajat	Miehet	4	9	..	6978	..
	Naiset	118	881	3501	6069	73.4
	Yhteensä	122	890	3525	6078	72.4
	N/M %			..	87.1	
9322 Siivoojat	Miehet	17	24	2469	5076	105.6
	Naiset	4602	4302	2925	5624	92.3
	Yhteensä	4619	4326	2923	5621	92.3
	N/M %			118.5	110.8	
95 PESU- JA SILITYSTYÖ	Miehet	9	13	3556	5990	68.4
	Naiset	92	132	2991	5718	91.2
	Yhteensä	101	145	3041	5742	88.8
	N/M %			84.1	95.5	
951 Pesulatyöntekijät	Miehet	3	9	..	6411	..
	Naiset	69	108	2943	5656	92.2
	Yhteensä	72	117	2963	5714	92.8
	N/M %			..	88.2	

TAULUKKO 23. VALTIOSEKTORIN TOIMIHENKILÖIDEN LUKUMÄÄRÄT JA SÄÄNNÖLLISEN TYÖAJAN KESKIAANSIOT AMMATTIRYHMÄN JA SUKUPUOLEN MUKAAN VUOSINA 1980 JA 1988

AMMATTIRYHMÄ		LUKUMÄÄRÄ		KESKIAANSIO MK/KK		
		1980	1988	1980	1988	Muutos %
97 SOTILASTYÖ	Miehet	9625	10126	4602	8769	90.5
	Naiset	538	389	3685	7882	113.9
	Yhteensä	10163	10515	4553	8736	91.9
	N/M %			80.1	89.9	
971 Upseerit ja ylemmät toimiupseerit sekä virka-asemaltaan heihin rinnastettavat	Miehet	3023	3374	5436	10781	98.3
	Naiset	-	-	-	-	-
	Yhteensä	3023	3374	5436	10781	98.3
	N/M %			-	-	
9712 Esiupseerit	Miehet	852	995	6872	13664	98.8
	Naiset	-	-	-	-	-
	Yhteensä	852	995	6872	13664	98.8
	N/M %			-	-	
9713 Ylemmät toimiupseerit	Miehet	2152	2360	4820	9480	96.7
	Naiset	-	-	-	-	-
	Yhteensä	2152	2360	4820	9480	96.7
	N/M %			-	-	
972 Alemmat toimiupseerit	Miehet	5274	5094	4091	7403	81.0
	Naiset	-	-	-	-	-
	Yhteensä	5274	5094	4091	7403	81.0
	N/M %			-	-	
973 Värvät	Miehet	664	886	3733	7273	94.8
	Naiset	537	389	3687	7882	113.8
	Yhteensä	1201	1275	3712	7459	100.9
	N/M %			98.8	108.4	
974 Sotilastekninen henkilöstö	Miehet	663	764	5743	10760	87.4
	Naiset	-	-	-	-	-
	Yhteensä	663	764	5743	10760	87.4
	N/M %			-	-	
Valtio yhteensä	Miehet	96104	101111	4536	8851	95.1
	Naiset	63578	70618	3480	7050	102.6
	Yht.	159682	171729	4116	8110	97.0
	N/M %			76.7	79.7	

TAULUKKO 24. KUNTASEKTORIN TOIMIHENKILÖIDEN LUKUMÄÄRÄT JA SÄÄNNÖLLISEN TYÖAJAN KESKIANSIOT AMMATTIRYHMÄN JA SUKUPUOLEN MUKAAN VUOSINA 1980 JA 1988.

AMMATTIRYHMÄ		LUKUMÄÄRÄ		KESKIANSIOT MK/KK		
		1980	1988	1980	1988	Muutos %
0 TEKNINEN, LUONNONTIETEELLINEN, LAINOPIL- LINEN, HUMANISTINEN JA TAITEELLINEN TYÖ	Miehet	25757	29952	4818	8706	80,7
	Naiset	32570	43275	4203	6652	58,3
	Yhteensä	58327	73227	4475	7144	59,6
	N/M %			87,2	76,4	
00 TEKNIIKAN ALAAN KUULUVA TYÖ	Miehet	7744	8827	4895	9379	91,6
	Naiset	1513	2113	3592	7029	95,7
	Yhteensä	9257	10940	4682	8926	90,6
	N/M %			73,4	74,9	
003 Suunnittelu- ja tarkastustehtävissä toimivat insinöörit ja teknikot	Miehet	1317	1720	5123	9788	91,1
	Naiset	57	243	4653	7787	52,0
	Yhteensä	1374	1963	5103	9540	86,9
	N/M %			90,8	79,6	
0031 Suunnittelu- ja tarkastusinsinöörit	Miehet	837	968	5410	10679	97,4
	Naiset	39	109	4900	9987	103,8
	Yhteensä	876	1077	5387	10609	96,9
	N/M %			90,6	93,5	
0032 Suunnittelu- ja tarkastusteknikot	Miehet	452	752	4631	8641	86,6
	Naiset	16	134	4207	5996	42,5
	Yhteensä	468	886	4616	8241	78,5
	N/M %			90,8	69,4	
004 Erityisalojen insinöörit ja teknikot	Miehet	5404	5922	4666	8990	92,7
	Naiset	216	379	3964	7986	101,5
	Yhteensä	5620	6301	4639	8930	92,5
	N/M %			85,0	88,8	
0041 Insinöörit	Miehet	679	906	6310	11472	81,8
	Naiset	38	84	4876	10271	110,6
	Yhteensä	717	990	6234	11370	82,4
	N/M %			77,3	89,5	
0042 Teknikot	Miehet	3662	3621	4533	8929	97,0
	Naiset	131	173	3916	8000	104,3
	Yhteensä	3793	3794	4512	8887	97,0
	N/M %			86,4	89,6	
0043 Työnjohtajat	Miehet	1063	1395	4074	7538	85,0
	Naiset	47	122	3360	6393	90,3
	Yhteensä	1100	1517	4044	7446	84,1
	N/M %			82,5	84,8	

Vuoden 1980 tiedot ovat marraskuulta ja vuoden 1988 syyskuulta.

TAULUKKO 24. KUNTASEKTORIN TOIMIHENKILÖIDEN LUKUMÄÄRÄT JA SÄÄNNÖLLISEN TYÖAJANKESKIANSIOT AMMATTI-
RYHMÄN JA SUKUPUOLEN MUKAAN VUOSINA 1980 JA 1988

AMMATTIRYHMÄ		LUKUMÄÄRÄ		KESKIANSIIO MK/KK		MUUTOS %
		1980	1988	1980	1988	
009 Muut teknisen alan ammatit	Miehet	389	434	3758	6460	71,9
	Naiset	1081	1263	3062	5698	86,1
	Yhteensä	1470	1697	3246	5893	81,5
	N/M %			81,5	88,2	
0091 Mittausteknikot ja kartoittajat	Miehet	279	315	3867	6788	75,5
	Naiset	6	30	3603	6192	71,9
	Yhteensä	285	345	3862	6736	74,4
	N/M %			93,2	91,2	
0092 Piirtäjät, piirustus- ja mittausapu- laiset	Miehet	110	119	3479	5591	60,7
	Naiset	1075	1233	3059	5686	85,9
	Yhteensä	1185	1352	3098	5678	83,3
	N/M %			87,9	101,7	
01 KEMIAN JA FYSIIKAN ALAAN KUULUVA TYÖ	Miehet	201	304	5591	11744	110,1
	Naiset	905	835	3293	6624	101,2
	Yhteensä	1106	1139	3711	7991	115,3
	N/M %			58,9	56,4	
010 Kemistit ja fyysikot	Miehet	124	143	6541	12884	97,0
	Naiset	75	115	6107	12439	103,7
	Yhteensä	199	258	6378	12685	98,9
	N/M %			93,4	96,5	
012 Laborantit ja laboratorioapulaiset	Miehet	44	46	3501	6864	96,1
	Naiset	468	395	3133	5771	84,2
	Yhteensä	512	441	3165	5885	85,9
	N/M %			89,5	84,1	
02 BIOLOGIAN ALAAN KUULUVA TYÖ	Miehet	47	85	5080	8517	67,7
	Naiset	31	64	3554	7684	116,2
	Yhteensä	78	149	4474	8159	82,4
	N/M %			70,0	90,2	
03 OPETUSALAAN KUULUVA TYÖ	Miehet	16258	18864	4828	9828	99,3
	Naiset	27043	36160	4361	8691	99,3
	Yhteensä	43301	55024	4536	9080	100,2
	N/M %			90,3	88,4	
032 KESKIASTEEN AMMATILLISTA KOULUTUSTA ANTAVAT OPETTAJAT	Miehet	2358	3692	5044	9307	84,5
	Naiset	1520	3099	4668	8749	87,4
	Yhteensä	3878	6791	4897	9052	84,8
	N/M %			92,5	94,0	

TAULUKKO 24. KUNTASEKTORIN TOIMIHENKILÖIDEN LUKUMÄÄRÄT JA SÄÄNNÖLLISEN TYÖAJANKESKIANSIOT AMMATTIRYHMÄN JA SUKUPUOLEN MUKAAN VUOSINA 1980 JA 1988

AMMATTIRYHMÄ		LUKUMÄÄRÄ		KESKIANSIO MK/KK		MUUTOS %	
		1980	1988	1980	1988		
0321	Rehtorit ja johtajat	Miehet	158	257	7174	15655	118,2
		Naiset	15	82	5854	13196	125,4
		Yhteensä	173	339	7060	15060	113,3
		N/M %			81,6	84,3	
0322	Lehtorit ja yliopettajat	Miehet	241	1760	5970	9145	53,2
		Naiset	210	1534	5435	9144	68,2
		Yhteensä	451	3294	5721	9145	59,8
		N/M %			91,0	100,0	
0323	Opettajat	Miehet	1676	898	4680	8940	91,0
		Naiset	897	572	4471	8436	88,7
		Yhteensä	2573	1470	4607	8744	89,8
		N/M %			95,5	94,4	
0324	Tuntioopettajat	Miehet	260	699	5276	7660	45,2
		Naiset	392	857	4655	7803	67,6
		Yhteensä	652	1556	4902	7739	57,8
		N/M %			88,2	101,9	
033	ESIASTEEN KOULUJEN JOHTAJAT JA OPETTAJAT	Miehet	111	236	3127	6230	99,2
		Naiset	2998	5181	3212	6390	98,9
		Yhteensä	3109	5417	3209	6383	98,9
		N/M %			102,7	102,6	
0332	Lastentarhanopettajat	Miehet	98	232	3077	6212	101,9
		Naiset	2815	5126	3184	6379	100,3
		Yhteensä	2913	5358	3180	6372	100,4
		N/M %			103,5	102,7	
034	PERUSKOULUN OPETTAJAT	Miehet	10623	11760	4686	9683	106,6
		Naiset	18546	22712	4431	8928	101,5
		Yhteensä	29169	34472	4524	9185	103,0
		N/M %			94,6	92,2	
0341	Peruskoulun rehtorit	Miehet	1016	1788	5694	12386	117,5
		Naiset	151	410	5637	12059	113,9
		Yhteensä	1167	2198	5686	12325	116,8
		N/M %			99,0	97,4	
0342	Peruskoulun lehtorit	Miehet	1866	2383	4708	9734	106,8
		Naiset	4329	5927	4767	9789	105,3
		Yhteensä	6195	8310	4749	9773	105,8
		N/M %			101,3	100,6	

TAULUKKO 24. KUNTASEKTORIN TOIMIHENKILÖIDEN LUKUMÄÄRÄT JA SÄÄNNÖLLISEN TYÖAJANKESKIANSIOT AMMATTIRYHMÄN JA SUKUPUOLEN MUKAAN VUOSINA 1980 JA 1988

AMMATTIRYHMÄ		LUKUMÄÄRÄ		KESKIANSIIO MK/KK		MUUTOS %
		1980	1988	1980	1988	
0343 Peruskoulun luokanopettajat	Miehet	3994	5139	4503	9034	100,6
	Naiset	8080	10877	4309	8414	95,3
	Yhteensä	12074	16016	4373	8613	97,0
	N/M %			95,7	93,1	
0344 Peruskoulun aineenopettajat	Miehet	678	954	4621	9687	109,6
	Naiset	1283	2128	4470	9456	111,5
	Yhteensä	1961	3082	4522	9527	110,7
	N/M %			96,7	97,6	
0345 Peruskoulun tuntiohettajat	Miehet	473	557	3994	7504	87,9
	Naiset	1293	1544	4000	7635	90,9
	Yhteensä	1766	2101	3999	7600	90,0
	N/M %			100,2	101,7	
0349 Peruskoulun muut opettajat	Miehet	2596	939	4698	9243	96,7
	Naiset	3410	1826	4392	8970	104,2
	Yhteensä	6006	2765	4524	9063	100,3
	N/M %			93,5	97,0	
035 OPPIKOULUJEN OPETTAJAT	Miehet	2461	2136	5354	12140	126,7
	Naiset	2973	3272	5093	11200	119,9
	Yhteensä	5434	5408	5211	11571	122,0
	N/M %			95,1	92,3	
0351 Oppikoulujen rehtorit	Miehet	303	368	6789	15811	132,9
	Naiset	53	83	6738	15245	126,3
	Yhteensä	356	451	6781	15707	131,6
	N/M %			99,2	96,4	
0352 Oppikoulujen lehtorit	Miehet	1274	1529	5479	11856	116,4
	Naiset	2012	2729	5412	11572	113,8
	Yhteensä	3286	4258	5438	11674	114,7
	N/M %			98,8	97,6	
0353 Oppikoulujen tuntiohettajat	Miehet	632	125	4700	7635	62,4
	Naiset	553	288	4109	7904	92,3
	Yhteensä	1185	413	4424	7823	76,8
	N/M %			87,4	103,5	
0359 Oppikoulujen muut opettajat	Miehet	252	114	4642	9031	94,5
	Naiset	355	172	4570	8860	93,8
	Yhteensä	607	286	4600	8929	94,1
	N/M %			98,4	98,1	

TAULUKKO 24. KUNTASEKTORIN TOIMIHENKILÖIDEN LUKUMÄÄRÄT JA SÄÄNNÖLLISEN TYÖAJANKESKIANSIOT AMMATTIRYHMÄN JA SUKUPUOLEN MUKAAN VUOSINA 1980 JA 1988

AMMATTIRYHMÄ		LUKUMÄÄRÄ		KESKIANSIO MK/KK			
		1980	1988	1980	1988	MUUTOS %	
037	ERITYISKOULUJEN OPETTAJAT	Miehet	14	297	5149	9259	79,8
		Naiset	43	867	4548	7218	57,5
		Yhteensä	57	1164	4695	7739	64,8
		N/M %			88,3	78,0	
0372	Opettajat	Miehet	10	177	4730	9510	101,1
		Naiset	36	464	4568	8531	86,8
		Yhteensä	46	641	4603	8801	91,2
		N/M %			96,6	89,7	
038	AIKUISOPPILAITOSTEN OPETTAJAT	Miehet	215	381	5292	9412	77,9
		Naiset	291	603	4389	7948	81,1
		Yhteensä	506	984	4773	8515	70,8
		N/M %			82,9	84,4	
0382	Opettajat	Miehet	88	232	4609	7896	71,3
		Naiset	178	491	4139	7464	80,3
		Yhteensä	266	723	4294	7602	77,0
		N/M %			89,8	94,5	
039	MUUT OPETUSALAAN KUULUVAT AMMATIT	Miehet	386	362	4427	9458	113,6
		Naiset	456	426	3620	8380	131,5
		Yhteensä	842	788	3990	8875	122,4
		N/M %			81,8	88,6	
0393	Muut opettajat	Miehet	295	337	4521	9402	108,0
		Naiset	228	353	4224	8531	102,0
		Yhteensä	523	690	4392	8956	103,9
		N/M %			93,4	90,7	
05	LAINOPILLINEN TYÖ	Miehet	222	280	6194	11279	82,1
		Naiset	107	182	5164	10394	101,3
		Yhteensä	329	462	5859	10930	86,6
		N/M %			83,4	92,2	
053	Lainopilliset asiamiehet ja muut lainopillisen alan ja sitä tukevat ammatit	Miehet	103	133	6028	10290	70,7
		Naiset	65	95	4926	9217	87,1
		Yhteensä	168	228	5602	9843	75,7
		N/M %			81,7	75,7	
06	KIRJALLINEN TOIMINTA, TOIMITTAJAN TYÖ	Miehet	35	58	5109	9549	86,9
		Naiset	76	143	4128	8265	100,2
		Yhteensä	111	201	4437	8636	94,6
		N/M %			80,8	86,6	

TAULUKKO 24. KUNTASEKTORIN TOIMIHENKILÖIDEN LUKUMÄÄRÄT JA SÄÄNNÖLLISEN TYÖAJANKESKIANSIOT AMMATTIRYHMÄN JA SUKUPUOLEN MUKAAN VUOSINA 1980 JA 1988

AMMATTIRYHMÄ		LUKUMÄÄRÄ		KESKIANSIO MK/KK		MUUTOS %
		1980	1988	1980	1988	
07 TAITEELLINEN JA VIIHTEELLINEN TYÖ	Miehet	836	943	4002	8018	100,3
	Naiset	529	442	3631	7270	100,2
	Yhteensä	1365	1385	3858	7780	100,7
	N/M %			90,7	90,7	
075 Näyttämötaiteilijat	Miehet	116	127	4412	8654	96,1
	Naiset	87	93	4391	8304	66,3
	Yhteensä	203	220	4403	8506	93,2
	N/M %			99,5	96,0	
076 Muusikot	Miehet	349	445	4196	8735	108,2
	Naiset	66	129	3875	7756	100,2
	Yhteensä	415	574	4145	8515	105,4
	N/M %			92,3	88,5	
077 Ohjaajat, teatteriesimiehet	Miehet	244	132	3563	7247	103,4
	Naiset	340	126	3407	6654	95,3
	Yhteensä	584	258	3472	6957	100,4
	N/M %			95,6	91,8	
08 KIRJASTO-, ARKISTO- JA MUSEOALAN TYÖ	Miehet	400	562	3420	6399	87,1
	Naiset	2355	3333	3243	6227	92,0
	Yhteensä	2755	3895	3269	6252	91,3
	N/M %			94,8	97,3	
081 Kirjastonhoitajat ym	Miehet	328	417	3220	6117	90,0
	Naiset	2104	2864	3228	6205	92,2
	Yhteensä	2432	3281	3227	6194	91,9
	N/M %			100,2	101,4	
0811 Kirjastonhoitajat ja amanuenssit	Miehet	174	157	3384	7141	111,0
	Naiset	1163	1271	3606	7235	100,6
	Yhteensä	1337	1428	3577	7225	102,0
	N/M %			106,6	101,3	
0812 Muut kirjastotyöntekijät	Miehet	154	260	3034	5499	81,2
	Naiset	941	1593	2762	5384	94,9
	Yhteensä	1095	1853	2800	5400	92,9
	N/M %			91,0	97,9	
082 Arkistonhoitajat	Miehet	20	32	3968	6745	70,0
	Naiset	179	299	3244	6096	87,9
	Yhteensä	199	331	3317	6159	85,7
	N/M %			81,8	90,4	

TAULUKKO 24. KUNTASEKTORIN TOIMIHENKILÖIDEN LUKUMÄÄRÄT JA SÄÄNNÖLLISEN TYÖAJANKESKIANSIOT AMMATTIRYHMÄN JA SUKUPUOLEN MUKAAN VUOSINA 1980 JA 1988

AMMATTIRYHMÄ		LUKUMÄÄRÄ		KESKIANSIO MK/KK		MUUTOS %
		1980	1988	1980	1988	
083 Museovirkailijat	Miehet	51	110	4546	7353	61,7
	Naiset	71	163	3709	6847	84,6
	Yhteensä	122	273	4059	7051	73,7
	N/M %			81,6	93,1	
1 TERVEYDEN- JA SAIRAANHOITOTYÖ, SOSIAALI-HUOLTOALAAN KUULUVA TYÖ YM	Miehet	9662	12741	5530	9437	70,7
	Naiset	81239	107029	3468	6620	90,9
	Yhteensä	90901	119770	3686	6919	87,7
	N/M %			62,7	70,1	
10 TERVEYDEN- JA SAIRAUDENHOITOTYÖ	Miehet	5928	7473	6393	10859	69,9
	Naiset	55788	69477	3573	6837	91,4
	Yhteensä	61716	76950	3844	7228	88,0
	N/M %			55,9	63,0	
101 Lääkärit	Miehet	3410	3946	8438	14561	72,6
	Naiset	1713	2600	7132	12757	78,9
	Yhteensä	5123	6546	8001	13844	73,0
	N/M %			84,5	87,6	
1011 Ylilääkärit	Miehet	850	1105	10465	18096	72,9
	Naiset	152	247	9459	17198	81,8
	Yhteensä	1002	1352	10312	17932	73,9
	N/M %			90,4	95,0	
1012 Erikois-, osaston- ja terveyskeskuslääkärit	Miehet	1924	2161	8054	14111	75,2
	Naiset	1153	1693	7294	13233	81,4
	Yhteensä	3077	3854	7769	13725	76,7
	N/M %			90,6	93,8	
102 Ylihoitajat	Miehet	18	32	4952	9464	91,1
	Naiset	691	742	4616	9671	109,5
	Yhteensä	709	774	4625	9663	108,9
	N/M %			93,2	102,2	
103 Hoitohenkilökunta	Miehet	1877	2582	3737	6947	85,9
	Naiset	37375	48671	3624	6923	91,0
	Yhteensä	39252	51253	3629	6925	90,8
	N/M %			97,0	99,7	
1031 Osastonhoitajat ja muut johtavat hoitajat	Miehet	119	141	3992	8261	106,9
	Naiset	4370	4248	4044	8214	103,1
	Yhteensä	4489	4389	4043	8216	103,2
	N/M %			101,3	99,4	

TAULUKKO 24. KUNTASEKTORIN TOIMIHENKILÖIDEN LUKUMÄÄRÄT JA SÄÄNNÖLLISEN TYÖAJANKESKIANSIOT AMMATTIRYHMÄN JA SUKUPUOLEN MUKAAN VUOSINA 1980 JA 1988

AMMATTIRYHMÄ		LUKUMÄÄRÄ		KESKIANSIIO MK/KK		MUUTOS %
		1980	1988	1980	1988	
1032 Apulaisosastonhoitajat ja muu erikoistunut hoitohenkilöstö	Miehet	79	221	3452	7290	111,2
	Naiset	6331	10134	3723	7268	95,2
	Yhteensä	6410	10355	3720	7268	95,4
	N/M %			107,9	99,7	
1033 Pidemmän koulutuksen saanut hoitohenkilökunta	Miehet	215	326	3418	6822	99,6
	Naiset	9069	9952	3611	7008	94,1
	Yhteensä	9284	10278	3606	7002	94,2
	N/M %			105,6	102,7	
1034 Laboratorionhoitajat	Miehet	33	34	3433	6735	96,2
	Naiset	1751	2331	3334	6625	98,7
	Yhteensä	1784	2365	3335	6627	98,7
	N/M %			97,1	98,4	
1035 Lastenhoitajat	Miehet	1	6	..	6192	..
	Naiset	171	1778	..	6541	..
	Yhteensä	172	1784	3569	6540	83,2
	N/M %			..	105,6	
1036 Mielisairaanhoitajat	Miehet	1299	1605	3852	7004	81,8
	Naiset	3042	3448	3861	6989	81,0
	Yhteensä	4341	5053	3858	6994	81,3
	N/M %			100,2	99,8	
1037 Perushoitajat	Miehet	98	190	3272	5922	81,0
	Naiset	12243	15958	3443	6450	87,3
	Yhteensä	12341	16148	3442	6444	87,2
	N/M %			105,2	108,9	
1038 Kuntohoitajat	Miehet	33	59	2768	5137	85,6
	Naiset	354	750	2694	5502	104,2
	Yhteensä	387	809	2700	5476	102,8
	N/M %			97,3	92,9	
104 Muu hoitoalan henkilöstö	Miehet	607	862	3243	5994	84,8
	Naiset	11680	12224	3047	5541	81,9
	Yhteensä	12287	13086	3057	5571	82,2
	N/M %			94,0	92,4	

TAULUKKO 24. KUNTASEKTORIN TOIMIHENKILÖIDEN LUKUMÄÄRÄT JA SÄÄNNÖLLISEN TYÖAJANKESKIANSIOT AMMATTIRYHMÄN JA SUKUPUOLEN MUKAAN VUOSINA 1980 JA 1988

AMMATTIRYHMÄ		LUKUMÄÄRÄ		KESKIANSIO MK/KK		MUUTOS %
		1980	1988	1980	1988	
1041 Lääkintävahtimestarit ja sairaan- kuljetushenkilöstö	Miehet	429	569	3345	6423	92,0
	Naiset	48	88	3236	6264	93,6
	Yhteensä	477	657	3334	6402	92,0
	N/M %			96,7	97,5	
1042 Tutkimustekninen ja avustava hoitohenkilökunta	Miehet	178	293	2997	5159	72,1
	Naiset	11632	12136	3046	5536	81,7
	Yhteensä	11810	12429	3045	5527	81,5
	N/M %			101,6	107,3	
109 Muut terveyden- ja sairaanhoitotyön ammatit	Miehet	16	51	3104	5597	80,3
	Naiset	4329	5240	2986	5721	91,6
	Yhteensä	4345	5291	2986	5720	91,6
	N/M %			96,2	102,2	
11 LIIKUNTA- JA TYÖTERAPIATYÖ	Miehet	206	354	3280	6160	87,8
	Naiset	1302	1915	3204	6257	95,3
	Yhteensä	1508	2269	3214	6242	94,2
	N/M %			97,7	101,6	
111 Liikuntaterapiatyö	Miehet	43	32	2936	5762	96,3
	Naiset	746	737	2049	6149	101,7
	Yhteensä	789	769	3042	6133	101,6
	N/M %			103,8	106,7	
112 Työ- ja toimintaterapeutit	Miehet	163	316	3371	6161	82,8
	Naiset	556	935	3411	5894	72,8
	Yhteensä	719	1251	3402	5961	75,2
	N/M %			101,2	95,7	
12 HAMMASHOITOALAN TYÖ	Miehet	347	455	6325	13024	105,9
	Naiset	2389	3457	4153	8112	95,3
	Yhteensä	2736	3912	4429	8683	96,0
	N/M %			65,7	62,3	
121 Hammaslääkärit	Miehet	338	448	6414	13128	104,7
	Naiset	905	1240	6359	12513	96,8
	Yhteensä	1243	1688	6374	12676	98,9
	N/M %			99,1	95,3	
1212 Terveyskeskus- ja erikois- hammaslääkärit	Miehet	303	358	6343	12761	101,2
	Naiset	864	1137	6312	12453	97,3
	Yhteensä	1167	1495	6320	12527	98,2
	N/M %			99,5	97,6	

TAULUKKO 24. KUNTASEKTORIN TOIMIHENKILÖIDEN LUKUMÄÄRÄT JA SÄÄNNÖLLISEN TYÖAJANKESKIANSIOT AMMATTIRYHMÄN JA SUKUPUOLEN MUKAAN VUOSINA 1980 JA 1988

AMMATTIRYHMÄ		LUKUMÄÄRÄ		KESKIANSIIO MK/KK		MUUTOS %
		1980	1988	1980	1988	
122 Hammashoitajat	Miehet	7	6	2729	6058	122.0
	Naiset	1484	2215	2808	5650	101.2
	Yhteensä	1491	2221	2802	5651	101.2
	N/M %			102.9	101.2	
13 APTEEKKIALAAN KUULUVA TYÖ	Miehet	209	6	6920	9600	38.7
	Naiset	266	302	4019	7213	79.5
	Yhteensä	475	308	5295	7260	37.1
	N/M %			58.1	75.1	
14 ELÄINLÄÄKETIETEELLINEN TYÖ	Miehet	285	264	4122	7606	84.5
	Naiset	55	82	3854	7894	104.8
	Yhteensä	340	346	4079	7674	88.1
	N/M %			93.5	103.8	
15 SOSIAALIALAN TYÖ	Miehet	870	1479	3913	7214	84.4
	Naiset	20523	28863	3090	5891	90.6
	Yhteensä	21393	30342	3123	5956	90.7
	N/M %			79.0	81.7	
151 Johto- ja hallintotehtävissä toimivat sosiaalityöntekijät	Miehet	354	516	4672	8962	91.8
	Naiset	2321	3514	3872	7899	104
	Yhteensä	2675	4030	3977	8035	102.0
	N/M %			82.9	88.1	
152 Sosiaalialan erityistyöntekijät	Miehet	296	413	3407	6819	100.1
	Naiset	2013	3453	3391	6770	99.6
	Yhteensä	2309	3866	3393	6775	99.7
	N/M %			99.5	99.3	
154 Lastenhoitajat ja muu lastenhoitohenkilöstö	Miehet	22	116	3027	5590	84.7
	Naiset	7612	9394	2916	5387	84.7
	Yhteensä	7634	9510	2917	5389	84.7
	N/M %			96.3	96.4	
157 Kodinhoitajat, kotiavustajat	Miehet	13	61	2572	4692	82.4
	Naiset	6415	9889	2806	5419	93.1
	Yhteensä	6428	9950	2806	5415	93.0
	N/M %			109.1	115.5	
16 YMPÄRISTÖN JA TERVEYDEN SUOJELUTYÖ	Miehet	580	638	3814	7636	100.2
	Naiset	256	416	3521	7295	107.2
	Yhteensä	836	1054	3724	7501	101.4
	N/M %			92.3	95.5	

TAULUKKO 24. KUNTASEKTORIN TOIMIHENKILÖIDEN LUKUMÄÄRÄT JA SÄÄNNÖLLISEN TYÖAJANKESKIANSIOT AMMATTIRYHMÄN JA SUKUPUOLEN MUKAAN VUOSINA 1980 JA 1988

AMMATTIRYHMÄ		LUKUMÄÄRÄ		KESKIANSIO MK/KK		MUUTOS %
		1980	1988	1980	1988	
161 Ammattientarkastajat, terveystarkastajat	Miehet	551	519	3726	7369	97,8
	Naiset	197	273	3529	6929	96,3
	Yhteensä	748	792	3674	7218	96,5
	N/M %			94,7	94,0	
1611 Terveys- ja työsuojelutarkastajat	Miehet	549	515	3723	7368	97,9
	Naiset	197	271	3529	6921	96,1
	Yhteensä	746	786	3672	7214	96,5
	N/M %			94,8	93,9	
17 PSYKOLOGIT	Miehet	150	191	4483	9245	106,2
	Naiset	554	787	4537	9200	102,8
	Yhteensä	704	978	4526	9209	103,5
	N/M %			101,2	99,5	
18 VAPAA-AIKATOIMI	Miehet	1086	1880	3454	6168	78,6
	Naiset	706	1730	3191	5956	86,6
	Yhteensä	1792	3610	3351	6066	81,0
	N/M %			92,4	96,6	
181 Nuorisotyö	Miehet	316	531	3528	6100	72,9
	Naiset	341	786	3229	5868	81,7
	Yhteensä	657	1317	3373	5961	76,7
	N/M %			91,5	96,2	
182 Raittiustyö	Miehet	72	68	3495	6322	80,9
	Naiset	47	110	3343	6253	87,0
	Yhteensä	119	178	3455	6279	81,7
	N/M %			95,7	98,9	
183 Urheilu- ja liikuntatyö	Miehet	607	1088	3394	6145	81,1
	Naiset	210	361	3125	5884	88,3
	Yhteensä	817	1449	3325	6080	82,9
	N/M %			92,1	95,8	
184 Loma- ja virkistystoimi	Miehet	82	121	3532	5765	63,2
	Naiset	103	281	3127	5776	84,7
	Yhteensä	185	402	3307	5773	74,6
	N/M %			88,5	100,2	
2 HALLINNOLLINEN, TILINPIDOLLINEN JA KONTTORITEKNINEN TYÖ	Miehet	6296	7776	5105	9814	92,2
	Naiset	23425	30862	3127	6032	92,9
	Yhteensä	29721	38638	3546	6793	91,6
	N/M %			61,3	61,5	

TAULUKKO 24. KUNTASEKTORIN TOIMIHENKILÖIDEN LUKUMÄÄRÄT JA SÄÄNNÖLLISEN TYÖAJANKESKIANSIOT AMMATTIRYHMÄN JA SUKUPUOLEN MUKAAN VUOSINA 1980 JA 1988

AMMATTIRYHMÄ		LUKUMÄÄRÄ		KESKIANSIO MK/KK		
		1980	1988	1980	1988	MUUTOS %
20 YHTEISKUNNALLIS-HALLINNOLLINEN TYÖ	Miehet	3456	3947	6047	12199	101,7
	Naiset	1031	2106	4725	8948	89,4
	Yhteensä	4487	6053	5743	11038	92,7
	N/M %			78,1	73,4	
202 KUNNALLISHALLINNON johtavat toimihenkilöt	Miehet	3430	3942	6031	12208	102,4
	Naiset	1028	2065	4728	8993	90,2
	Yhteensä	4458	6007	5730	11103	93,8
	N/M %			78,4	73,7	
2022 Laitosten ja virastojen johtajat	Miehet	173	248	6903	13778	99,6
	Naiset	40	110	4861	9097	87,1
	Yhteensä	213	358	6519	12340	89,3
	N/M %			80,0	33,6	
2023 Hallinnollisissa yleisjohtotehtävissä toimiva henkilöstö	Miehet	1075	1257	6305	12800	103,0
	Naiset	293	685	5041	9584	90,1
	Yhteensä	1368	1942	6034	11666	93,3
	N/M %			80,0	74,9	
2024 Talousjohto	Miehet	623	633	5342	11028	106,4
	Naiset	281	519	4725	9283	96,5
	Yhteensä	904	1152	5150	10242	98,9
	N/M %			88,5	84,2	
2025 Elinkeino- ja suunnittelutoiminta	Miehet	725	717	4393	8699	98,0
	Naiset	160	289	4226	7614	80,2
	Yhteensä	885	1006	4363	8387	92,2
	N/M %			96,2	87,5	
2026 Muu hallinnollinen erityishenkilöstö	Miehet	335	549	5360	10348	93,1
	Naiset	245	441	4614	8242	78,6
	Yhteensä	580	990	5045	9410	86,5
	N/M %			86,1	79,6	
22 HENKILÖSTÖASIOIDEN HOITO	Miehet	107	144	5292	10788	103,9
	Naiset	60	177	4415	8364	89,4
	Yhteensä	167	321	4977	9451	89,9
	N/M %			83,4	77,5	
221 Henkilöstöhallinnon hoitajat	Miehet	96	127	5369	11064	106,1
	Naiset	55	166	4459	8491	90,4
	Yhteensä	151	293	5038	9606	90,7
	N/M %			83,1	76,7	

TAULUKKO 24. KUNTASEKTORIN TOIMIHENKILÖIDEN LUKUMÄÄRÄT JA SÄÄNNÖLLISEN TYÖAJANKESKIANSIOT AMMATTIRYHMÄN JA SUKUPUOLEN MUKAAN VUOSINA 1980 JA 1988

AMMATTIRYHMÄ		LUKUMÄÄRÄ		KESKIANSIO MK/KK		
		1980	1988	1980	1988	MUUTOS %
23 TALOUS- JA TILINPITOTYÖ	Miehet	249	206	5551	9875	77,9
	Naiset	1966	2245	3380	6191	83,2
	Yhteensä	2215	2451	3624	6500	79,4
	N/M %			60,9	62,7	
232 Tilinpitohenkilökunta	Miehet	170	132	5416	9676	78,7
	Naiset	1853	2095	3357	6144	83,0
	Yhteensä	2023	2227	3530	6353	80,0
	N/M %			62,0	63,5	
2321 Kirjanpitokamreerit	Miehet	122	86	6185	11757	90,1
	Naiset	185	259	3972	6849	72,4
	Yhteensä	307	345	4851	8072	66,4
	N/M %			64,2	58,3	
2322 Muut kirjanpitäjät	Miehet	25	27	3109	5640	81,4
	Naiset	1237	1363	3316	6083	83,4
	Yhteensä	1262	1390	3312	6075	83,4
	N/M %			106,7	107,9	
2323 Kassanhoitajat	Miehet	22	18	3876	6053	56,2
	Naiset	414	462	3212	5936	84,8
	Yhteensä	436	480	3245	5940	83,1
	N/M %			82,9	98,1	
24 SIHTEERI-, KONEKIRJOITUSTYÖ JA MUUT TOIMISTOPALVELUT	Miehet	1492	1846	3426	6045	76,4
	Naiset	19745	25236	3001	5690	89,6
	Yhteensä	21237	27082	3031	5714	88,5
	N/M %			87,6	94,1	
241 Osasto- ja toimistosihteerit	Miehet	284	280	4454	8883	99,4
	Naiset	883	1464	3832	6891	79,8
	Yhteensä	1167	1744	3984	7211	81,0
	N/M %			86,0	77,6	
242 Toimistovirkailijat	Miehet	196	375	2661	5020	88,7
	Naiset	12552	15448	2929	5523	88,6
	Yhteensä	12748	15823	2925	5511	88,4
	N/M %			110,1	110,0	
244 Toimistopalveluja suorittavat henkilöt	Miehet	1008	1182	3286	5702	73,5
	Naiset	5101	6808	3043	5837	91,8
	Yhteensä	6109	7990	3083	5817	88,7
	N/M %			92,6	102,4	

TAULUKKO 24. KUNTASEKTORIN TOIMIHENKILÖIDEN LUKUMÄÄRÄT JA SÄÄNNÖLLISEN TYÖAJANKESKIANSIOT AMMATTIRYHMÄN JA SUKUPUOLEN MUKAAN VUOSINA 1980 JA 1988

AMMATTIRYHMÄ		LUKUMÄÄRÄ		KESKIANSIO MK/KK		MUUTOS %
		1980	1988	1980	1988	
2441 Toimistopalvelujen esimiehet	Miehet	56	87	3735	6611	77,0
	Naiset	686	1182	3523	6320	79,4
	Yhteensä	742	1269	3539	6340	79,1
	N/M %			94,3	95,6	
2442 Palkanlaskijat	Miehet	51	62	3699	6075	64,2
	Naiset	923	1476	3123	5894	88,7
	Yhteensä	974	1538	3154	5901	87,1
	N/M %			84,4	97,0	
2444 Muut tstopalv. suorittavat henkilöt	Miehet	66	60	3030	5816	91,9
	Naiset	2934	3483	2893	5696	96,9
	Yhteensä	3000	3543	2896	5698	96,8
	N/M %			95,5	97,9	
2445 Vahtimestarit	Miehet	830	973	3251	5590	71,9
	Naiset	395	520	3090	5534	79,1
	Yhteensä	1225	1493	3199	5571	74,1
	N/M %			95,0	99,0	
25 ATK-ALAAAN KUULUVA TYÖ	Miehet	346	862	5133	9380	82,7
	Naiset	233	574	3535	8264	133,8
	Yhteensä	579	1436	4490	8934	99,0
	N/M %			68,9	88,1	
252 Atk-suunnittelijat ja atk-ohjelmoijat	Miehet	117	427	5190	9349	80,1
	Naiset	65	331	4569	9314	103,8
	Yhteensä	182	758	4968	9334	87,9
	N/M %			88,0	99,6	
2521 Esimiestehtävissä toimivat suunnittelijat ja ohjelmoijat	Miehet	75	395	5308	9537	79,7
	Naiset	33	292	4893	9541	95,0
	Yhteensä	108	687	5181	9539	84,1
	N/M %			92,2	100,0	
253 Tietokoneiden käyttötehtävissä toimivat henkilöt	Miehet	195	296	4875	8095	66,1
	Naiset	155	187	3036	5825	91,9
	Yhteensä	350	483	4061	7216	77,7
	N/M %			62,3	72,0	
2532 Operaattorit	Miehet	158	214	4665	7408	58,8
	Naiset	35	78	3378	6101	80,6
	Yhteensä	193	292	4432	7059	59,3
	N/M %			72,4	82,4	

TAULUKKO 24. KUNTASEKTORIN TOIMIHENKILÖIDEN LUKUMÄÄRÄT JA SÄÄNNÖLLISEN TYÖAJANKESKIANSIOT AMMATTIRYHMÄN JA SUKUPUOLEN MUKAAN VUOSINA 1980 JA 1988

AMMATTIRYHMÄ		LUKUMÄÄRÄ		KESKIANSIO MK/KK		
		1980	1988	1980	1988	MUUTOS %
2533 Atk-kirjoittajat	Miehet	1	6	..	5004	..
	Naiset	113	99	..	5406	..
	Yhteensä	114	105	2881	5383	86,8
	N/M %			..	108,0	
26 YHTEISKUNTATIEETEELLINEN SELVITYSTYÖ	Miehet	55	51	4676	8845	89,2
	Naiset	104	130	3763	7080	88,1
	Yhteensä	159	181	4079	7577	85,8
	N/M %			80,5	80,1	
261 Talous- ja tilastoalan tutkijat ja suunnittelijat	Miehet	47	37	4872	9738	99,9
	Naiset	57	91	4305	7605	76,7
	Yhteensä	104	128	4561	8222	80,3
	N/M %			88,4	78,1	
29 MUU HALLINNOLLINEN, TILINPIDOLLINEN JA KONTTORITEKNINEN TYÖ	Miehet	591	720	3640	6777	86,2
	Naiset	286	394	3483	6756	94,0
	Yhteensä	877	1114	3589	6770	88,6
	N/M %			95,7	99,7	
298 Varastonhoitajat	Miehet	480	557	3468	6271	80,8
	Naiset	262	350	3476	6734	93,7
	Yhteensä	742	907	3471	6449	85,8
	N/M %			100,2	107,4	
3 KAUPALLINEN TYÖ	Miehet	21	56	4356	8258	89,6
	Naiset	70	118	3143	5829	85,5
	Yhteensä	91	174	3423	6611	93,1
	N/M %			72,2	70,6	
4 MAA- JA METSÄTALOUS, KALASTUSTYÖ	Miehet	535	2560	3808	5653	48,5
	Naiset	513	3249	2738	5359	95,7
	Yhteensä	1048	5809	3284	5489	67,1
	N/M %			71,9	94,8	
40 MAATILATALOUS JA ELÄINTENHOITO	Miehet	136	2096	3017	5216	72,9
	Naiset	453	3141	2667	5332	99,9
	Yhteensä	589	5237	2748	5285	92,3
	N/M %			88,4	102,2	
402 Maatal.työntekijät ja eläintenhoitajat	Miehet	102	2062	2751	5185	88,5
	Naiset	445	3125	2647	5324	101,1
	Yhteensä	547	5187	2667	5269	97,6
	N/M %			96,2	102,7	

TAULUKKO 24. KUNTASEKTORIN TOIMIHENKILÖIDEN LUKUMÄÄRÄT JA SÄÄNNÖLLISEN TYÖAJANKESKIANSIOT AMMATTIRYHMÄN JA SUKUPUOLEN MUKAAN VUOSINA 1980 JA 1988

AMMATTIRYHMÄ		LUKUMÄÄRÄ		KESKIANSIO MK/KK		
		1980	1988	1980	1988	MUUTOS %
41 PUUTARHA- JA PUISTOTYÖ	Miehet	264	316	3956	7246	83,2
	Naiset	54	104	3257	6163	89,2
	Yhteensä	318	420	3837	6978	81,9
	N/M %			82,3	85,1	
6 KULJETUS- JA LIIKENNETYÖ	Miehet	2239	3953	3869	7061	82,5
	Naiset	1670	2028	2690	5422	101,6
	Yhteensä	3909	5981	3365	6505	93,3
	N/M %			69,5	76,8	
61 KANSI- JA KONEMIEHISTÖTYÖ	Miehet	693	676	3520	5943	68,8
	Naiset	18	14	3015	4632	53,6
	Yhteensä	711	690	3507	5917	68,7
	N/M %			85,7	77,9	
612 Konemiehistö	Miehet	665	661	3516	5918	68,3
	Naiset	18	14	3015	4632	53,6
	Yhteensä	683	675	3503	5892	68,2
	N/M %			85,8	78,3	
64 TIELIIKENNETYÖ	Miehet	645	2338	3732	7150	91,6
	Naiset	22	196	3585	7183	100,4
	Yhteensä	667	2534	3727	7153	91,9
	N/M %			96,1	100,5	
641 Moottoriajoneuvon- ja raitiovaunun- kuljettaja	Miehet	628	2320	3746	7164	91,2
	Naiset	21	193	3602	7214	100,3
	Yhteensä	649	2513	3741	7168	91,6
	N/M %			96,2	100,7	
65 LIIKENTEEN JOHTO- JA LIIKENNETTÄ PALVE- LEVA TYÖ	Miehet	516	566	4546	8102	78,2
	Naiset	41	123	4024	7124	77,0
	YHTEENSÄ	557	689	4508	7927	75,8
	N/M %			88,5	87,9	
651 Satamaliikenteen johto	Miehet	289	203
	Naiset	1	1
	Yhteensä	290	204	4579	8006	74,8
	N/M %			
66 POSTI- JA TIETOLIIKENNETYÖ	Miehet	47	68	3703	6962	88,0
	Naiset	901	1043	3068	5719	86,4
	Yhteensä	948	1111	3099	5795	87,0
	N/M %			82,9	82,1	

TAULUKKO 24. KUNTASEKTORIN TOIMIHENKILÖIDEN LUKUMÄÄRÄT JA SÄÄNNÖLLISEN TYÖAJANKESKIANSIOT AMMATTI-
RYHMÄN JA SUKUPUOLEN MUKAAN VUOSINA 1980 JA 1988

AMMATTIRYHMÄ		LUKUMÄÄRÄ		KESKIANSIIO MK/KK		MUUTOS %
		1980	1988	1980	1988	
663 Puhelinvaihteen hoitajat	Miehet	11	5	3154
	Naiset	863	980	3055
	Yhteensä	874	985	3056	5675	85,7
	N/M %			96,9	..	
67 POSTINKANTAJAT JA LEHDENJAKAJAT	Miehet	119	121	2045	4107	100,8
	Naiset	687	651	2077	4106	97,7
	Yhteensä	806	772	2072	4106	98,2
	N/M %			101,6	100,0	
7/8 TEOLLINEN TYÖ	Miehet	855	1898	3948	6751	71,0
	Naiset	274	356	2889	5361	85,6
	Yhteensä	1129	2254	3691	6532	77,0
	N/M %			73,2	79,4	
75 KONEPAJA- JA RAKENNUSMETALLITYÖ	Miehet	420	766	4024	6948	72,7
	Naiset	16	24	3277	5753	75,6
	Yhteensä	436	790	3996	6911	72,9
	N/M %			81,4	82,8	
753 Koneen- ja moottorinkorjaajat	Miehet	193	276	4006	6923	72,8
	Naiset	8	8	3764	6433	70,9
	Yhteensä	201	284	3997	6909	72,9
	N/M %			94,0	92,9	
76 SÄHKÖTYÖ	Miehet	283	615	4049	7017	73,3
	Naiset	7	12	3118	6161	97,6
	Yhteensä	290	627	4027	7000	73,8
	N/M %			77,0	87,8	
761 Sähköasentajat	Miehet	222	447	..	6941	..
	Naiset	3	8	..	6306	..
	Yhteensä	225	455	3992	6930	73,6
	N/M %			..	90,9	
770 Puutyöntekijät ym	Miehet	95	264
	Naiset	3	2
	Yhteensä	98	266	3418	6339	85,5
	N/M %			
80 GRAAFINEN TYÖ	Miehet	54	84	3327	6160	85,2
	Naiset	253	297	2939	5629	91,5
	Yhteensä	307	381	3008	5746	91,0
	N/M %			88,3	91,4	

TAULUKKO 24. KUNTASEKTORIN TOIMIHENKILÖIDEN LUKUMÄÄRÄT JA SÄÄNNÖLLISEN TYÖAJANKESKIANSIOT AMMATTIRYHMÄN JA SUKUPUOLEN MUKAAN VUOSINA 1980 JA 1988

AMMATTIRYHMÄ		LUKUMÄÄRÄ		KESKIANSIIO MK/KK		
		1980	1988	1980	1988	MUUTOS %
805 Valokuvauslaboratoriotyöntekijät	Miehet	14	16	3506	6266	78,7
	Naiset	155	153	2963	5604	89,1
	Yhteensä	169	169	3008	5667	88,4
	N/M %			84,5	89,4	
86 KIINTEIDEN KONEIDEN KÄYTTÖTYÖ (energia- ja vesihuolto)	Miehet	270	382	..	7177	..
	Naiset	2	12	..	6128	..
	Yhteensä	272	394	3797	7145	88,2
	N/M %			..	85,4	
87 TYÖKONEIDEN KÄYTTÖ	Miehet	395	348
	Naiset	1	2
	Yhteensä	396	350	3901	6890	76,6
	N/M %			
88 PAKKAUS-, VARASTO- JA KUORMAUSTYÖ	Miehet	132	258	3063	5425	77,1
	Naiset	340	437	2890	5382	86,2
	Yhteensä	472	695	2939	5398	83,7
	N/M %			94,4	99,2	
882 Varastotyöntekijät	Miehet	132	256	3063	5435	77,4
	Naiset	340	435	2890	5382	86,2
	Yhteensä	472	691	2939	5402	83,8
	N/M %			94,4	99,0	
9 PALVELUTYÖ	Miehet	7449	10050	3607	6403	77,5
	Naiset	28886	35542	2919	5455	86,9
	Yhteensä	36335	45592	3060	5664	85,1
	N/M %			80,9	85,2	
90 SIVIILIVARTIOINTI- JA SUOJELUTYÖ	Miehet	3262	4332	4079	7169	75,8
	Naiset	447	595	3235	6172	90,8
	Yhteensä	3709	4927	3977	7048	77,2
	N/M %			79,3	86,1	
901 Palomiehet	Miehet	2892	3965	4138	7200	74,0
	Naiset	14	8	3320	6591	98,5
	Yhteensä	2906	3973	4134	7199	74,1
	N/M %			80,2	91,5	
9011 Palopääalliköt	Miehet	352	420
	Naiset	1	-
	Yhteensä	353	420	4362	8355	91,5
	N/M %			

TAULUKKO 24. KUNTASEKTORIN TOIMIHENKILÖIDEN LUKUMÄÄRÄT JA SÄÄNNÖLLISEN TYÖAJANKESKIANSIOT AMMATTIRYHMÄN JA SUKUPUOLEN MUKAAN VUOSINA 1980 JA 1988

AMMATTIRYHMÄ		LUKUMÄÄRÄ		KESKIANSIOT MK/KK			
		1980	1988	1980	1988	MUUTOS %	
9012	Palomestarit ja piiritarkastajat	Miehet	309	408	4446	7767	74,7
		Naiset	10	7	3225	6663	106,6
		Yhteensä	319	415	4400	7748	76,1
		N/M %			72,5	85,8	
9013	Palomiehet	Miehet	2231	3137
		Naiset	3	1
		Yhteensä	2234	3138	4059	6971	71,7
		N/M %			
906	Muut vartijat (siviilitehtävät)	Miehet	61	93	3593	7092	97,4
		Naiset	48	54	2720	5255	93,2
		Yhteensä	109	147	3209	6417	99,9
		N/M %			75,7	74,1	
91	HOTELLI-, RAVINTOLA- JA SUURTALOUSTYÖ	Miehet	81	306	2667	5907	121,5
		Naiset	17704	22316	3001	5538	84,5
		Yhteensä	17785	22622	2999	5543	84,8
		N/M %			112,5	93,8	
911	Suurtalouksien hoitajat	Miehet	10	81	3101	8678	179,8
		Naiset	1940	2236	3418	6160	80,2
		Yhteensä	1950	2317	3416	6248	82,9
		N/M %			110,2	71,0	
912	Kokit, keittäjät ja kylmäköt	Miehet	23	44	2786	5443	95,4
		Naiset	4737	5236	3051	5720	87,5
		Yhteensä	4760	5280	3049	5718	87,5
		N/M %			109,5	105,1	
913	Keittiöapulaiset ym	Miehet	48	169	2519	4646	84,4
		Naiset	10668	14434	2901	5375	85,3
		Yhteensä	10706	14603	2900	5367	85,1
		N/M %			115,2	115,7	
93	KIINTEISTÖNHOITO JA SIIVOUSTYÖ	Miehet	4082	5389	3251	5820	79,0
		Naiset	9592	11653	2763	5274	90,9
		Yhteensä	13674	17042	2909	5447	87,2
		N/M %			85,0	90,6	
931	Kiinteistötyöntekijät	Miehet	3913	5070	3254	5823	78,9
		Naiset	536	533	2963	5483	85,0
		Yhteensä	4649	5603	3219	5790	79,9
		N/M %			91,1	94,2	

TAULUKKO 25. TEOLLISUUSLAITOSTEN TOIMIHENKILÖIDEN LUKUMÄÄRÄT JA SÄÄNNÖLLISEN TYÖAJAN KESKIANSIOT TILASTONIMIKKEEN JA SUKUPUOLEN MUKAAN VUOSISNA 1980 JA 1988

TILASTONIMIKE	LUKUMÄÄRÄ		KESKIANSIIO MK/KK			
	1980	1988	1980	1988	MUUTOS %	
TUTKIMUS- JA SELVITTELYTYÖ						
Tutkimus- ja suunnittelutyö	Miehet	654	926	7323	13602	85.7
	Naiset	70	148	5892	11625	97.3
	Yhteensä	724	1074	7185	13330	85.5
	N/M %			80.5	85.5	
Tutkimus- ja selvittelytyö	Miehet	944	1362	5659	10779	90.5
	Naiset	278	522	4240	8975	111.7
	Yhteensä	1222	1884	5336	10279	92.6
	N/M %			74.9	83.3	
Tutkimus- ja selvittelytyö avustava	Miehet	646	731	4034	7834	94.2
	Naiset	456	671	3272	6555	100.3
	Yhteensä	1102	1402	3719	7222	94.2
	N/M %			81.1	83.7	
TUOTANTO-, ASENNUS- JA KUNNOSSA- PITOTYÖN JOHTO						
Tuotannon johtotyö	Miehet	2081	2328	8220	15649	90.4
	Naiset	23	44	4541	11849	160.9
	Yhteensä	2104	2372	8180	15579	90.5
	N/M %			55.2	75.7	
Käytön johtotyö	Miehet	3860	4434	6337	11917	88.1
	Naiset	60	89	4965	10747	116.5
	Yhteensä	3920	4523	6316	11894	88.3
	N/M %			78.3	90.2	
Käytön valvontatyö	Miehet	3112	3387	5565	10270	84.5
	Naiset	46	66	4631	8858	91.3
	Yhteensä	3158	3453	5551	10243	84.5
	N/M %			83.2	86.3	
Välillinen työnjohtotyö	Miehet	3115	2705	5313	10116	90.4
	Naiset	81	74	4022	8381	108.4
	Yhteensä	3196	2779	5280	10070	90.7
	N/M %			75.7	82.8	
Välitön työnjohtotyö	Miehet	15569	14454	4568	8811	92.9
	Naiset	1049	1277	3395	6901	103.3
	Yhteensä	16618	15731	4494	8656	92.6
	N/M %			74.3	78.3	

TAULUKKO 25. TEOLLISUUSLAITOSTEN TOIMIHENKILÖIDEN LUKUMÄÄRÄT JA SÄÄNNÖLLISEN TYÖAJAN KESKIANSIOT TILASTONIMIKKEEN JA SUKUPUOLEN MUKAAN VUOSISNA 1980 JA 1988

TILASTONIMIKE		LUKUMÄÄRÄ		KESKIANSIIO MK/KK		MUUTOS %
		1980	1988	1980	1988	
Työnjohtotyö, avustava	Miehet	1975	1550	3963	7839	97.8
	Naiset	397	343	3262	6652	103.9
	Yhteensä	2372	1893	3846	7624	98.2
	N/M %			82.3	84.9	
TUOTANTOA PALVELEVA SUUNNITTELU- JA HUOLTOTYÖ						
Suunnittelun johto- ja valvontatyö	Miehet	847	1016	7026	13013	85.2
	Naiset	15	39	4969	9706	95.3
	Yhteensä	862	1055	6990	12891	84.4
	N/M %			70.7	74.6	
Materiaali- ja kapasiteettisuunnittelutyö	Miehet	1160	1061	5467	10590	93.7
	Naiset	72	129	4095	8108	98.0
	Yhteensä	1232	1190	5387	10321	91.6
	N/M %			74.9	76.6	
Tuotantotekninen suunnittelutyö ja vaativa huoltotyö	Miehet	2565	2789	4869	9373	92.5
	Naiset	106	200	3757	7642	103.4
	Yhteensä	2671	2989	4825	9257	91.9
	N/M %			77.2	81.5	
Työn tekninen suunnittelutyö ja huoltotyö	Miehet	4127	3949	4344	8386	93.0
	Naiset	342	424	3424	6977	103.8
	Yhteensä	4469	4373	4274	8249	93.0
	N/M %			78.8	83.2	
Työnjärjestelytyö ja avustava huoltotyö	Miehet	1024	954	3970	7801	96.5
	Naiset	720	530	2857	6100	113.5
	Yhteensä	1744	1484	3511	7194	104.9
	N/M %			72.0	78.2	
Varasto- ja kuljetustoimintojen esimiestyö	Miehet	1718	1522	4285	8517	98.8
	Naiset	77	93	3507	7294	108.0
	Yhteensä	1795	1615	4252	8447	98.7
	N/M %			81.8	85.6	

TAULUKKO 25. TEOLLISUUSLAITOSTEN TOIMIHENKILÖIDEN LUKUMÄÄRÄT JA SÄÄNNÖLLISEN TYÖAJAN KESKIANSIOT TILASTONIMIKKEEN JA SUKUPUOLEN MUKAAN VUOSISNA 1980 JA 1988

TILASTONIMIKE		LUKUMÄÄRÄ		KESKIANSIO MK/KK		MUUTOS %		
		1980	1988	1980	1988			
Varastonhoitotyö ja kuljetusten järjestelytyö	Miehet	2381	1973	3636	7173	97.3		
	Naiset	536	546	2874	6017	109.4		
	Yhteensä	2917	2519	3496	6922	98.0		
	N/M %			79.0	83.9			
HANKINNAT	Hankintojen johtotyö	Miehet	597	620	7087	13562	91.4	
		Naiset	13	39	5479	10255	87.2	
		Yhteensä	610	659	7053	13366	89.5	
		N/M %			77.3	75.6		
	Ostotyö	Miehet	1171	1303	4575	9280	102.8	
		Naiset	214	419	3721	7467	100.7	
		Yhteensä	1385	1722	4443	8839	98.9	
		N/M %			81.3	80.5		
	Avustava ostotyö	Miehet	215	141	3644	7449	104.4	
		Naiset	965	990	2894	6002	107.4	
		Yhteensä	1180	1131	3031	6182	104.0	
		N/M %			79.4	80.6		
HUOLINTA	Huolintatyö	Miehet	201	151	4768	9291	94.9	
		Naiset	230	289	3541	7199	103.3	
		Yhteensä	431	440	4113	7917	92.5	
		N/M %			74.3	77.5		
	Avustava huolintatyö	Miehet	71	59	3634	6827	87.9	
		Naiset	365	345	3011	6225	106.7	
		Yhteensä	436	404	3112	6313	102.8	
		N/M %			82.9	91.2		
	MYYNТИ	Myyntin johtotyö	Miehet	1432	1734	8785	17285	96.8
			Naiset	37	99	5935	13048	119.8
			Yhteensä	1469	1833	8713	17056	95.8
			N/M %			67.6	75.5	
Erikoismyyntityö ja välillinen myyntityö		Miehet	2324	2843	6630	13072	97.2	
		Naiset	129	319	5008	10547	110.6	
		Yhteensä	2453	3162	6545	12817	95.8	
		N/M %			75.5	80.7		

TAULUKKO 25. TEOLLISUUSLAITOSTEN TOIMIHENKILÖIDEN LUKUMÄÄRÄT JA SÄÄNNÖLLISEN TYÖAJAN KESKIANSIOT TILASTONIMIKKEEN JA SUKUPUOLEN MUKAAN VUOSISNA 1980 JA 1988

TILASTONIMIKE		LUKUMÄÄRÄ		KESKIANSIIO MK/KK		
		1980	1988	1980	1988	MUUTOS %
Vientimyyntityö	Miehet	810	981	6700	13105	95.6
	Naiset	187	303	4175	9649	131.1
	Yhteensä	997	1284	6226	12289	97.4
	N/M %			62.3	73.6	
Myyntityö	Miehet	3837	4776	4928	9997	102.9
	Naiset	364	1068	3945	7711	95.5
	Yhteensä	4201	5844	4843	9579	97.8
	N/M %			80.1	77.1	
Toimistomyyntityö ja avustava myyntityö	Miehet	766	795	3981	7906	98.6
	Naiset	1776	2448	3178	6413	101.8
	Yhteensä	2542	3243	3420	6779	98.2
	N/M %			79.8	81.1	
Tuote-esittelytyö ja asiakaspalvelutyö	Miehet	419	533	4037	7829	93.9
	Naiset	1538	1506	3014	6287	108.6
	Yhteensä	1957	2039	3233	6690	106.9
	N/M %			74.7	80.3	
MENEKINEDISTÄMINEN						
Menekinedistämistoimintojen johtotyö	Miehet	210	202	7582	16093	112.3
	Naiset	31	54	5330	12513	134.8
	Yhteensä	241	256	7292	15338	110.3
	N/M %			70.3	77.8	
Menekinedistämistyö	Miehet	406	396	4952	10226	106.5
	Naiset	238	380	3722	8283	122.5
	Yhteensä	644	776	4497	9275	106.2
	N/M %			75.2	81.0	
TUOTANNON JA MARKKINOINNIN VÄLINEN TUOTEVASTUULLINEN TYÖ						
Tuotannon ja markkinoinnin yhteistyö	Miehet	575	880	6538	12975	98.5
	Naiset	110	263	4748	10003	110.7
	Yhteensä	685	1143	6251	12291	96.6
	N/M %			72.6	77.1	

TAULUKKO 25. TEOLLISUUSLAITOSTEN TOIMIHENKILÖIDEN LUKUMÄÄRÄT JA SÄÄNNÖLLISEN TYÖAJAN KESKIANSIOT TILASTONIMIKKEEN JA SUKUPUOLEN MUKAAN VUOSISNA 1980 JA 1988

TILASTONIMIKE	LUKUMÄÄRÄ		KESKIANSIIO MK/KK		MUUTOS %	
	1980	1988	1980	1988		
TIEDOTUSTOIMINTA JA TOIMITUSTYÖ						
Tiedotustoiminnan ja toimitus- työn johtotyö	Miehet	102	113	7771	14849	91.1
	Naiset	46	77	6079	12359	103.3
	Yhteensä	148	190	7245	13840	91.0
	N/M %			78.2	83.2	
Tiedotus- ja suhdetoimintatyö, erikoistoimitustyö	Miehet	112	123	5752	11154	93.9
	Naiset	170	231	4618	9594	107.8
	Yhteensä	282	354	5068	10136	100.0
	N/M %			80.3	86.0	
Toimitustyö	Miehet	79	82	4282	8990	109.9
	Naiset	281	336	3628	7609	109.7
	Yhteensä	360	418	3772	7880	108.9
	N/M %			84.7	84.6	
TIETOJENKÄSITTELY						
Automaattisen tietojenkäsitte- lyn johtotyö	Miehet	315	480	7463	14351	92.3
	Naiset	38	67	5307	11275	112.5
	Yhteensä	353	547	7231	13974	93.3
	N/M %			71.1	78.6	
Informaattikotyö ja vaativa kirjastonhoitotyö	Miehet	184	296	4805	10640	121.4
	Naiset	120	200	4548	9506	109.0
	Yhteensä	304	496	4704	10183	116.5
	N/M %			94.7	89.3	
Operointityö	Miehet	511	529	3752	7752	106.6
	Naiset	414	586	3168	6635	109.4
	Yhteensä	925	1115	3491	7165	105.3
	N/M %			84.4	85.6	
Rekisterien ylläpitotyö	Miehet	157	134	3496	6665	90.6
	Naiset	3279	2095	2753	5699	107.0
	Yhteensä	3436	2229	2787	5757	106.6
	N/M %			78.7	85.5	

TAULUKKO 25. TEOLLISUUSLAITOSTEN TOIMIHENKILÖIDEN LUKUMÄÄRÄT JA SÄÄNNÖLLISEN TYÖAJAN KESKIAANSIOT TILASTONIMIKKEEN JA SUKUPUOLEN MUKAAN VUOSISNA 1980 JA 1988

TILASTONIMIKE	LUKUMÄÄRÄ		KESKIAANSIO MK/KK			
	1980	1988	1980	1988	MUUTOS %	
YRITYSJOHTOA AVUSTAVA ERIKOISTYÖ						
Laki- ja verotusasioiden hoito- työ, sisäinen tarkastustyö	Miehet	315	293	8200	16546	101.8
	Naiset	32	65	5683	12716	123.8
	Yhteensä	347	358	7968	15851	98.9
	N/M %			69.3	76.9	
TALOUSHALLINNOLLISTEN JA YLEISTEN KONTTORITOIMINTOJEN JOHTOTYÖ						
Konttorihallinnon johtotyö	Miehet	1004	923	7859	15725	100.1
	Naiset	231	392	5730	12339	115.3
	Yhteensä	1235	1315	7461	14716	97.2
	N/M %			72.9	78.5	
Konttoritoimintojen esimiestyö	Miehet	696	549	5575	11413	104.7
	Naiset	539	685	4541	9403	107.1
	Yhteensä	1235	1234	5124	10297	101.0
	N/M %			81.5	82.4	
KASSATOIMINNOT						
Kassanhoitotyö, vastuullinen	Miehet	20	24	4694	8893	89.5
	Naiset	1066	923	3629	7276	100.5
	Yhteensä	1086	947	3649	7317	100.5
	N/M %			77.3	81.8	
Kassanhoitotyö, avustava huoltokontt. ja laskutustyö	Miehet	46	81	3319	6449	94.3
	Naiset	2360	2161	2915	5968	104.7
	Yhteensä	2406	2242	2923	5985	104.8
	N/M %			87.8	92.5	
KIRJANPITO						
Kirjanpityö	Miehet	140	133	4235	8603	103.1
	Naiset	1567	1771	3615	7396	104.6
	Yhteensä	1707	1904	3666	7480	104.1
	N/M %			85.4	86.0	
Reskontranhoitotyö ja varasto- kirjanpityö	Miehet	158	132	3324	6621	99.2
	Naiset	2522	2429	2903	6005	106.9
	Yhteensä	2680	2561	2928	6037	106.2
	N/M %			87.3	90.7	

TAULUKKO 25. TEOLLISUUSLAITOSTEN TOIMIHENKILÖIDEN LUKUMÄÄRÄT JA SÄÄNNÖLLISEN TYÖAJAN KESKIANSIOT TILASTONIMIKKEEN JA SUKUPUOLEN MUKAAN VUOSISNA 1980 JA 1988

TILASTONIMIKE		LUKUMÄÄRÄ		KESKIANSIIO MK/KK		MUUTOS %
		1980	1988	1980	1988	
LASKENTA						
Hinnoittelu- ja tarjous- laskentatyö	Miehet	437	425	5501	11053	100.9
	Naiset	105	142	3983	8931	124.2
	Yhteensä	542	567	5207	10522	102.1
	N/M %			72.4	80.8	
Laskentatyö	Miehet	764	775	4571	9228	101.9
	Naiset	606	814	3427	7500	118.9
	Yhteensä	1370	1589	4065	8343	105.2
	N/M %			75.0	81.3	
Raportointityö	Miehet	230	162	3607	7247	100.9
	Naiset	1953	1377	2823	5857	107.5
	Yhteensä	2183	1539	2906	6003	106.6
	N/M %			78.3	80.8	
SIHTEERITOIMINNOT						
Johdon sihteerityö	Miehet	7	4
	Naiset	1358	1588	4203	8437	100,7
	Yhteensä	1365	1592
	N/M %			
Kielenkääntämis-, tulkinta- ja kirjeenvaihtotyö	Miehet	116	96	4445	8903	100.3
	Naiset	1050	1133	3675	7425	102.0
	Yhteensä	1166	1229	3752	7540	101.0
	N/M %			82.7	83.4	
Osastosihteerityö	Miehet	15	18	3677	7281	98.0
	Naiset	2899	4166	3249	6604	103.3
	Yhteensä	2914	4184	3251	6607	103.2
	N/M %			88.4	90.7	
Konekirjoitus- ja kauko- kirjoitustyö	Miehet	9	7	
	Naiset	2139	1653	2782	5755	106,9
	Yhteensä	2148	1660	..	5756	
	N/M %			
KONTTORIPALVELU						
Vahtimestarityö	Miehet	314	271	3399	7040	107.1
	Naiset	97	142	2821	5751	103.9
	Yhteensä	411	413	3263	6597	102.2
	N/M %			83.0	81.7	

TAULUKKO 25. TEOLLISUUSLAITOSTEN TOIMIHENKILÖIDEN LUKUMÄÄRÄT JA SÄÄNNÖLLISEN TYÖAJAN KESKIANSIOT TILASTONIMIKKEEN JA SUKUPUOLEN MUKAAN VUOSISNA 1980 JA 1988

TILASTONIMIKE		LUKUMÄÄRÄ		KESKIANSIO MK/KK		MUUTOS %
		1980	1988	1980	1988	
Puhelinvaihteenhoitotyö	Miehet	4	10	..	6298	..
	Naiset	1614	1650	2668	5395	102.2
	Yhteensä	1618	1660	2668	5514	106.7
	N/M %			..	85,7	
Kopiointi- ja postitustyö	Miehet	81	61	2974	6100	105.1
	Naiset	1238	1022	2485	5237	110.7
	Yhteensä	1319	1083	2515	5286	110.2
	N/M %			83.6	85.9	
Lähetettyö	Miehet	127	166	2425	4788	97.4
	Naiset	817	797	2229	4486	101.3
	Yhteensä	944	963	2255	4538	101.2
	N/M %			91.9	93.7	
PIENTOIMIPAikkojen KONTTORITYÖ						
Pientoimipaikkojen konttorityö	Miehet	103	101	3210	6572	104.7
	Naiset	2221	2550	2826	5800	105.2
	Yhteensä	2324	2651	2843	5829	105.0
	N/M %			88.0	88.3	
HENKILÖSTÖHALLINNOILLISTEN TOIMINTOJEN SUUNNITTELU JA JOHTAMINEN						
Henkilöstöhallinnon suunnittelu ja johtotyö	Miehet	388	313	8185	16673	103.7
	Naiset	48	79	6032	12590	108.7
	Yhteensä	436	392	7948	15850	99.4
	N/M %			73.7	75.5	
KOULUTUS						
Koulutus- ja opetustyö	Miehet	245	271	5818	10927	87.8
	Naiset	39	147	4748	9423	98.5
	Yhteensä	284	418	5671	10398	83.4
	N/M %			81.6	86.2	
Työnopastustyö	Miehet	149	103	4517	8996	99.2
	Naiset	120	133	2995	6652	122.1
	Yhteensä	269	236	3838	7675	100.0
	N/M %			66.3	73.9	

TAULUKKO 25. TEOLLISUUSLAITOSTEN TOIMIHENKILÖIDEN LUKUMÄÄRÄT JA SÄÄNNÖLLISEN TYÖAJAN KESKIANSIOT TILASTONIMIKKEEN JA SUKUPUOLEN MUKAAN VUOSISNA 1980 JA 1988

TILASTONIMIKE	LUKUMÄÄRÄ		KESKIANSIOT MK/KK			
	1980	1988	1980	1988	MUUTOS %	
TYÖVOIMA-ASIA						
Työsuhdeasiain hoitotyö	Miehet	225	165	6377	12420	94.8
	Naiset	34	62	4776	9841	106.1
	Yhteensä	259	227	6167	11716	90.0
	N/M %			74.9	79.2	
Työhönottotyö	Miehet	128	75	4892	9584	95.9
	Naiset	72	83	3545	7607	114.6
	Yhteensä	200	158	4407	8545	93.9
	N/M %			72.5	79.4	
PALKANLASKENTA						
Palkanlaskentatyö, vastaava	Miehet	90	54	4913	9399	91.3
	Naiset	722	675	3463	7297	110.7
	Yhteensä	812	729	3624	7453	105.7
	N/M %			70.5	77.6	
Palkanlaskentatyö	Miehet	65	53	3118	6436	106.4
	Naiset	2705	2100	2934	6164	110.1
	Yhteensä	2770	2153	2938	6171	110.0
	N/M %			94.1	95.8	
SUOJELU JA TYÖTERVEYSHUOLTO						
Suojelun johto, valvonta- ja suunnittelutyö	Miehet	400	327	5792	11522	98.9
	Naiset	13	18	5600	11480	105.0
	Yhteensä	413	345	5786	11520	99.1
	N/M %			96.7	99.6	
Työlääkietieteellinentyö	Miehet	111	90	12361	22342	80.7
	Naiset	13	6	10551	..	
	Yhteensä	124	96	12171	21994	80.7
	N/M %				85.4	
Työterveyshuoltotyö	Miehet	36	26	4371	8778	100.8
	Naiset	525	490	3661	7483	104.4
	Yhteensä	561	516	3707	7548	103.6
	N/M %			83.8	85.2	
HENKILÖSTÖPALVELU						
Henkilöstöpalvelutyö	Miehet	179	140	4325	8723	101.7
	Naiset	725	715	3139	6389	103.5
	Yhteensä	904	855	3374	6771	100.7
	N/M %			72.6	73.2	

TAULUKKO 26. LIIKEALAN TOIMIHENKILÖIDEN LUKUMÄÄRÄT JA SÄÄNNÖLLISEN TYÖAJAN KUUKAUSIKESKIANSIOT TILASTONIMIKKEEN JA SUKUPUOLEN MUKAAN VUOSINA 1981 JA 1988

TILASTONIMIKE	LUKUMÄÄRÄ		KESKIANSIO MK/KK		MUUTOS %	
	1981	1988	1981	1988		
SUORITTAVAT TEHTÄVÄT						
KAUPAN KONTTORIHENKILÖSTÖ						
OSTO, MYYNTI JA MARKKINOINTI						
Osto	Miehet	446	527	4884	8597	76,0
	Naiset	385	552	3884	7586	95,3
	Yhteensä	831	1079	4421	8079	82,7
	N/M %			79,5	88,3	
Tukkumyynti	Miehet	4212	3278	4969	8995	81,0
	Naiset	1040	1068	3906	7164	83,4
	Yhteensä	5252	4346	4759	8545	79,6
	N/M %			78,6	79,6	
Kenttämyynti	Miehet	3894	3900	5345	10134	89,6
	Naiset	605	985	3692	8566	132,0
	Yhteensä	4499	4885	5123	9818	91,6
	N/M %			69,1	84,5	
Tilausten vastaanotto	Miehet	368	373	4016	7540	87,7
	Naiset	1482	1447	3394	6075	79,0
	Yhteensä	1850	1820	3518	6375	81,2
	N/M %			84,5	80,6	
Markkinointi	Miehet	209	130	4935	8348	69,2
	Naiset	262	402	3739	6892	84,3
	Yhteensä	471	532	4270	7248	69,7
	N/M %			75,0	82,6	
Mainonta	Miehet	244	138	4193	7905	88,5
	Naiset	284	333	3517	6584	87,2
	Yhteensä	528	471	3829	6971	82,1
	N/M %			83,9	83,3	
Somistus	Miehet	181	105	3193	6085	90,6
	Naiset	530	526	2849	5262	84,7
	Yhteensä	711	631	2937	5399	83,8
	N/M %			89,2	86,5	

Tiedot ovat elokuulta.

TAULUKKO 26. LIIKEALAN TOIMIHENKILÖIDEN LUKUMÄÄRÄT JA SÄÄNNÖLLISEN TYÖAJAN KESKIAANSIOT TILASTONIMIKKEEN JA SUKUPUOLEN MUKAAN VUOSINA 1981 JA 1988

TILASTONIMIKE		LUKUMÄÄRÄ		KESKIAANSIOT MK/KK		MUUTOS %	
		1981	1988	1981	1988		
LASKENTATOIMI							
Kirjanpito	Miehet	157	227	4012	7058	75,9	
	Naiset	2222	2362	3663	6771	84,8	
	Yhteensä	2379	2589	3686	6796	84,4	
	N/M %			91,3	95,9		
Reskontra	Miehet	48	55	3781	6807	80,0	
	Naiset	1642	1494	3268	6059	85,4	
	Yhteensä	1690	1549	3282	6086	85,4	
	N/M %			86,4	89,0		
Kassanhoito	Miehet	32	40	3481	6439	85,0	
	Naiset	1982	1502	3509	6394	83,7	
	Yhteensä	2013	1542	3508	6395	82,3	
	N/M %			100,8	99,3		
Sisäinen laskenta	Miehet	94	85	4642	8264	78,0	
	Naiset	550	428	3391	6609	94,9	
	Yhteensä	644	513	3574	6883	92,6	
	N/M %			73,1	80,0		
Laskutus	Miehet	73	86	3674	6044	64,5	
	Naiset	2695	2036	3106	5767	85,7	
	Yhteensä	2768	2122	3121	5778	85,1	
	N/M %			84,1	95,4		
Hinnoittelu	Miehet	114	57	3670	6616	80,3	
	Naiset	592	382	3188	5819	82,5	
	Yhteensä	707	439	3266	5922	81,3	
	N/M %			86,9	98,8		
Avustavat laskentatehtävät	Miehet	104	75	3081	5657	83,6	
	Naiset	3007	1600	2972	5587	88,0	
	Yhteensä	3111	1675	3266	5590	71,2	
	N/M %			96,5	98,8		
ATK	Systeemisuunnittelu	Miehet	225	406	6638	12077	81,9
Naiset		87	186	5924	10852	83,2	
Yhteensä		312	592	6438	11692	81,6	
N/M %				89,2	89,9		

TAULUKKO 26. LIIKEALAN TOIMIHENKILÖIDEN LUKUMÄÄRÄT JA SÄÄNNÖLLISEN TYÖAJAN KESKIANSIOT TILASTONIMIKKEEN JA SUKUPUOLEN MUKAAN VUOSINA 1981 JA 1988

TILASTONIMIKE		LUKUMÄÄRÄ		KESKIANSIOT MK/KK		MUUTOS %
		1981	1988	1981	1988	
ATK-suunnittelu	Miehet	210	526	5678	9994	76,0
	Naiset	120	247	5453	9625	76,5
	Yhteensä	330	773	5596	9876	76,5
	N/M %			96,0	96,3	
Operointi	Miehet	272	401	4255	7624	79,2
	Naiset	252	310	3645	6791	86,3
	Yhteensä	524	711	3961	7261	83,3
	N/M %			85,7	89,1	
Avustavat tehtävät	Miehet	154	108	4062	6935	70,7
	Naiset	1581	1172	3215	5939	84,7
	Yhteensä	1735	1280	3290	6023	83,1
	N/M %			79,1	85,6	
HENKILÖSTÖHALLINTO						
Henkilöstötehtävät	Miehet	33	25	3987	6790	70,3
	Naiset	886	851	3570	6700	87,7
	Yhteensä	919	876	3585	6703	87,0
	N/M %			89,5	98,7	
Pienyritysten konttoritehtävät	Miehet	49	87	3641	5682	56,1
	Naiset	975	1599	3202	5626	75,7
	Yhteensä	1024	1686	3223	5629	74,6
	N/M %			87,9	99,0	
YLEISHALLINTO						
Sihteerit	Miehet	48	64	4334	6614	52,6
	Naiset	3175	4124	3808	6989	83,5
	Yhteensä	3223	4188	3816	6983	83,0
	N/M %			87,9	105,7	
Kone- ja kaukokirjoitus	Miehet	13	10	3337	6239	87,0
	Naiset	939	593	3157	5845	85,1
	Yhteensä	949	603	3156	5852	85,4
	N/M %			94,6	93,7	
Puhelinvaihteen hoito	Miehet	13	11	3185	5728	79,8
	Naiset	1456	1212	2975	5487	84,4
	Yhteensä	1469	1223	2977	5489	84,4
	N/M %			93,4	95,8	

TAULUKKO 26. LIIKEALAN TOIMIHENKILÖIDEN LUKUMÄÄRÄT JA SÄÄNNÖLLISEN TYÖAJAN KESKIAANSIOT TILASTONIMIKKEEN JA SUKUPUOLEN MUKAAN VUOSINA 1981 JA 1988

TILASTONIMIKE	LUKUMÄÄRÄ		KESKIAANSIOT MK/KK		MUUTOS %	
	1981	1988	1981	1988		
Postitus, monistus ja kopiointi	Miehet	61	50	3175	5517	73.8
	Naiset	578	463	2802	5130	83.1
	Yhteensä	640	513	2838	5168	82.1
	N/M %			93.4	93.0	
Lähetit	Miehet	142	143	2389	4767	99.5
	Naiset	397	291	2350	4366	85.8
	Yhteensä	539	434	2360	4498	90.6
	N/M %			98.4	91.6	
Kortisto, arkisto ja kirjasto	Miehet	40	33	3506	5917	68.8
	Naiset	969	559	3163	5816	83.9
	Yhteensä	1009	592	3176	5822	83.3
	N/M %			90.2	98.3	
MATERIAALIHALLINTO						
Varasto- ja kuljetuskonttoristi	Miehet	172	199	3469	6462	86.3
	Naiset	703	528	3139	5829	85.7
	Yhteensä	875	727	3204	6002	87.3
	N/M %			90.5	90.2	
LAIVAUS- JA HUOLINTA-ALAN HENKILÖSTÖ						
Huolitsija	Miehet	348	271	4355	7655	75.8
	Naiset	347	500	3743	7102	89.7
	Yhteensä	694	771	4050	7296	80.2
	N/M %			85.9	92.8	
Huolitsijan apulainen	Miehet	52	63	3060	5199	69.9
	Naiset	452	353	2998	5601	86.8
	Yhteensä	505	416	3005	5540	84.4
	N/M %			82.1	107.7	
TULLAAJAT JA HUOLINTATYÖNJOHTAJAT						
1.-3. palvelusvuotena	Miehet	60	36	3851	6517	69.2
	Naiset	3	1	..	7700	..
	Yhteensä	64	37	3851	6549	70.1
	N/M %			..	118.2	

TAULUKKO 26. LIIKEALAN TOIMIHENKILÖIDEN LUKUMÄÄRÄT JA SÄÄNNÖLLISEN TYÖAJAN KESKIANSIOT TILASTONIMIKKEEN JA SUKUPUOLEN MUKAAN VUOSINA 1981 JA 1988

TILASTONIMIKE		LUKUMÄÄRÄ		KESKIANSIOT MK/KK		MUUTOS %
		1981	1988	1981	1988	
4.-6. palvelusvuotena	Miehet	57	22	3876	7638	97,1
	Naiset	-	4	-	5866	..
	Yhteensä	57	26	3876	7365	90,0
	N/M %			-	76,8	
7.-9. palvelusvuotena	Miehet	53	30	3794	6724	77,2
	Naiset	-	-	-	-	-
	Yhteensä	53	30	3794	6724	77,2
	N/M %			-	-	
10.-12. palvelusvuotena	Miehet	47	27	4046	7078	74,9
	Naiset	-	1	-
	Yhteensä	47	28	4046	7053	74,3
	N/M %			
13.-15 palvelusvuotena	Miehet	39	28	4136	7060	70,7
	Naiset	2	1
	Yhteensä	41	29	4117	7099	72,4
	N/M %			
16.-	Miehet	-	141-	7520	-	
	Naiset	-	3	-
	Yhteensä	-	144	-	7514	..
	N/M %			-	95,9	
VARASTOTERMINAALITYÖNTEKIJÄT						
Alle 3 vuotta alalla	Miehet	-	93	-	5579	..
	Naiset	-	1	-
	Yhteensä	-	94	-	5574	..
	N/M %			-	..	
4. vuotena alalla	Miehet	-	36	-	5710	-
	Naiset	-	2	-	..	-
	Yhteensä	-	38	-	5704	-
	N/M %			-	..	
6. vuotena alalla	Miehet	-	45	-	5946	-
	Naiset	-	1	-	..	-
	Yhteensä	-	46	-	5935	-
	N/M %			-	..	
8. vuotena alalla	Miehet	-	46	-	6248	-
	Naiset	-	3	-
	Yhteensä	-	49	-	6224	..
	N/M %			-	..	

TAULUKKO 26. LIIKEALAN TOIMIHENKILÖIDEN LUKUMÄÄRÄT JA SÄÄNNÖLLISEN TYÖAJAN KESKIAANSIOT TILASTONIMIKKEEN JA SUKUPUOLEN MUKAAN VUOSINA 1981 JA 1988

TILASTONIMIKE		LUKUMÄÄRÄ		KESKIAANSIOT MK/KK		MUUTOS %
		1981	1988	1981	1988	
Yli 10 vuotena alalla	Miehet	-	36	-	6 814	-
	Naiset	-	3	-	-	-
	Yhteensä	-	39	-	6 756	-
	N/M %			-	..	
MYYMÄLÄN- JA OSASTONHOITAJAT SEKÄ HUOLTO- JA JAKELUASEMIEN HOITAJAT						
Myyvälän/osastonhoitaja, myymäläpäällikkö	Miehet	3921	2645	4364	8207	88,1
	Naiset	4304	4073	3670	6868	87,1
	Yhteensä	8230	6718	4001	7395	84,8
	N/M %			84,1	83,7	
I MYYJÄRYHMÄ						
Elintarvikemyyjä	Miehet	616	652	2867	5161	80,0
	Naiset	8256	7912	2703	4979	84,2
	Yhteensä	8872	8564	2714	4993	84,0
	N/M %			94,3	96,5	
Sekatavaramyyjä	Miehet	273	165	2692	5065	88,2
	Naiset	2695	1565	2574	4790	86,1
	Yhteensä	2968	1730	2585	4816	86,3
	N/M %			95,6	94,6	
Kemikalimyyjä	Miehet	10	9	3354	4995	48,9
	Naiset	765	606	2794	5021	79,7
	Yhteensä	775	615	2801	5021	79,3
	N/M %			83,3	100,5	
Kangasmyyjä	Miehet	4	8	..	4715	..
	Naiset	1218	787	2747	4929	79,4
	Yhteensä	1222	795	..	4927	..
	N/M %			..	104,5	
Asustemyyjä	Miehet	66	70	2992	4832	61,5
	Naiset	3341	2863	2718	4853	78,6
	Yhteensä	3407	2933	2718	4853	78,5
	N/M %			90,7	100,4	
Jalkinemyyjä	Miehet	29	88	2790	4905	75,8
	Naiset	1457	1344	2797	4846	73,3
	Yhteensä	1485	1432	2777	4850	74,6
	N/M %			99,5	98,8	

TAULUKKO 26. LIIKEALAN TOIMIHENKILÖIDEN LUKUMÄÄRÄT JA SÄÄNNÖLLISEN TYÖAJAN KESKIANSIOT TILASTONIMIKKEEN JA SUKUPUOLEN MUKAAN VUOSINA 1981 JA 1988

TILASTONIMIKE		LUKUMÄÄRÄ		KESKIANSIOT MK/KK		MUUTOS %
		1981	1988	1981	1988	
Liha- ja leikkelemyyjä	Miehet	929	684	3286	5875	78,8
	Naiset	4135	2277	2821	5128	81,8
	Yhteensä	5064	2961	2907	5301	82,4
	N/M %			85,8	87,3	
Puvusto- ja leninkimyyjä	Miehet	68	55	3276	5286	61,4
	Naiset	1538	1404	2819	5012	77,8
	Yhteensä	1606	1459	2838	5022	77,0
	N/M %			86,1	94,8	
Huonekalu- ja mattomyyjä	Miehet	628	596	3435	5960	73,5
	Naiset	324	349	3144	5437	72,9
	Yhteensä	953	945	3336	5767	72,9
	N/M %			91,5	91,2	
Sähkölaite, TV- ja radiomyyjä	Miehet	629	762	3205	6246	94,9
	Naiset	193	231	2860	5373	87,9
	Yhteensä	822	993	3124	6043	93,4
	N/M %			89,2	86,0	
Myyväläkassanhoitaja	Miehet	45	96	2656	4928	85,5
	Naiset	5399	5208	2768	4988	80,2
	Yhteensä	5445	5304	2768	4987	80,2
	N/M %			104,2	101,2	
Kirjakaupan myyjä	Miehet	46	62	2882	5635	95,5
	Naiset	891	560	2778	5189	86,8
	Yhteensä	937	622	2783	5233	88,1
	N/M %			96,4	92,1	
Kioskimyyjä	Miehet	10	51	..	5018	..
	Naiset	2161	2164	2851	5420	90,1
	Yhteensä	2171	2215	2851	5411	90,0
	N/M %			..	108,0	
Muut I-ryhmän myyjät	Miehet	3464	2097	3031	5366	77,0
	Naiset	5149	3507	2788	5075	82,0
	Yhteensä	8613	5604	2885	5184	79,7
	N/M %			92,0	94,6	
Konttorin, myymälän ja varaston siivoojat	Miehet	28	33	2501	4915	96,5
	Naiset	1897	1276	2623	5317	102,7
	Yhteensä	1925	1309	2621	5307	102,5
	N/M %			104,9	108,2	

TAULUKKO 26. LIIKEALAN TOIMIHENKILÖIDEN LUKUMÄÄRÄT JA SÄÄNNÖLLISEN TYÖAJAN KESKIAANSIOT TILASTONIMIKKEEN JA SUKUPUOLEN MUKAAN VUOSINA 1981 JA 1988

TILASTONIMIKE	LUKUMÄÄRÄ		KESKIAANSIOT MK/KK		MUUTOS %	
	1981	1988	1981	1988		
II MYYJÄRYHMÄ						
II ryhmän myyjät, elintarvike- liikkeessä	Miehet	- 407	-	6717	-	
	Naiset	- 432	-	5713	-	
	Yhteensä	- 839	-	6196	-	
	N/M %		-	86,0		
II ryhmän myyjät, rauta- ja rakennustarvikeliikkeessä	Miehet	- 1201	-	6184	-	
	Naiset	- 209	-	5486	-	
	Yhteensä	- 1410	-	6081	-	
	N/M %		-	89,2		
II ryhmän myyjät, muissa liikkeissä	Miehet	- 863	-	6289	-	
	Naiset	- 784	-	5568	-	
	Yhteensä	- 1647	-	5946	-	
	N/M %		-	85,3		
VARASTOTYÖNTEKIJÄT						
1. vuotena alalla	Miehet	1793	1433	2934	4894	66,8
	Naiset	452	267	2754	4693	70,4
	Yhteensä	2246	1700	2898	4862	67,8
	N/M %			93,9	95,9	
2. vuotena alalla	Miehet	676	718	2806	5144	83,3
	Naiset	172	187	2563	4883	90,5
	Yhteensä	848	905	2757	5090	84,6
	N/M %			91,3	94,9	
3. vuotena alalla	Miehet	456	602	2885	5367	86,0
	Naiset	126	163	2757	5034	82,6
	Yhteensä	582	765	2858	5296	85,3
	N/M %			95,6	93,8	
4. vuotena alalla	Miehet	714	676	3004	5549	84,7
	Naiset	240	298	2741	5087	85,6
	Yhteensä	954	974	2938	5407	84,0
	N/M %			91,2	91,7	
6. vuotena alalla	Miehet	880	582	3113	5641	81,2
	Naiset	485	258	2949	5347	81,3
	Yhteensä	1365	840	3055	5551	81,7
	N/M %			94,7	94,7	

TAULUKKO 26. LIIKEALAN TOIMIHENKILÖIDEN LUKUMÄÄRÄT JA SÄÄNNÖLLISEN TYÖAJAN KESKIANSIOT TILASTONIMIKKEEN JA SUKUPUOLEN MUKAAN VUOSINA 1981 JA 1988

TILASTONIMIKE		LUKUMÄÄRÄ		KESKIANSIOT MK/KK		
		1981	1988	1981	1988	MUUTOS %
8. vuotena alalla	Miehet	3225	3776	3281	6007	83,1
	Naiset	2294	2298	3043	5594	83,8
	Yhteensä	5518	6074	3182	5851	83,9
	N/M %			92,7	93,1	
Varasto- ja kuljetusesimiehet Johtaa työtä sekä alaisuudessaan olevia työntekijöitä ilman alaisia työnjohtajia	Miehet	1756	1344	3981	7357	84,8
	Naiset	166	130	3616	7033	94,5
	Yhteensä	1922	1474	3950	7328	85,5
	N/M %			90,8	95,6	
Keskusvarastonhoitaja	Miehet	236	150	4143	7832	89,0
	Naiset	12	13	3826	6515	70,3
	Yhteensä	248	163	4128	7727	87,2
	N/M %			92,3	83,2	
Johtaa työtä välillisesti alaistensa esimiesten esimiehenä	Miehet	97	62	4619	8831	69,2
	Naiset	3	3
	Yhteensä	100	65	4597	8789	91,2
	N/M %			
KULJETUSHENKILÖSTÖ						
Henkilö- ja pakettiautonkuljettajat						
Alle 4 vuotta alalla palvelleet	Miehet	223	509	2938	4972	69,2
	Naiset	7	5
	Yhteensä	230	514	2931	4972	69,6
	N/M %			
4-8 vuotta alalla palvelleet	Miehet	377	251	3135	5959	89,4
	Naiset	15	6	2928
	Yhteensä	392	257	3126	5939	90,0
	N/M %			93,4	..	
8-10 vuotta alalla palvelleet	Miehet	189	121	3361	6002	78,6
	Naiset	7	3
	Yhteensä	196	124	3352	6008	79,2
	N/M %			
Yli 10 vuotta alalla palvelleet	Miehet	376	383	3545	6808	92,0
	Naiset	6	4
	Yhteensä	382	387	3538	6803	92,3
	N/M %			

TAULUKKO 26. LIIKEALAN TOIMIHENKILÖIDEN LUKUMÄÄRÄT JA SÄÄNNÖLLISEN TYÖAJAN KESKIANSIOT TILASTONIMIKKEEN JA SUKUPUOLEN MUKAAN VUOSINA 1981 JA 1988

TILASTONIMIKE		LUKUMÄÄRÄ		KESKIANSIOT MK/KK		MUUTOS %
		1981	1988	1981	1988	
Kuorma-autonkuljettajat						
Alle 4 vuotta alalla palvellut	Miehet	162	493	3087	5757	86,5
	Naiset	-	5	-	..	-
	Yhteensä	162	498	3087	5757	86,5
	N/M %			-	..	
4-8 vuotta alalla palvellut	Miehet	319	322	..	5996	..
	Naiset	1	2
	Yhteensä	320	324	3415	5995	75,6
	N/M %			
8-10 vuotta alalla palvellut	Miehet	209	166	3412	6101	78,8
	Naiset	3	-	..	-	-
	Yhteensä	212	166	3403	6101	79,3
	N/M %			
Yli 10 vuotta alalla palvellut	Miehet	639	810	3480	6343	82,3
	Naiset	2	8	..	5936	..
	Yhteensä	641	818	3480	6339	82,2
	N/M %			..	93,6	
AUTOALAN MYYNTI- JA VARASTOHENKILÖKUNTA						
Henkilöautomyyjä	Miehet	1263	1598	5307	10472	97,3
	Naiset	10	45	..	10120	..
	Yhteensä	1273	1643	5304	10462	97,3
	N/M %			..	96,6	
Varaosa- ja tarvikemyyjä	Miehet	1579	1425	3326	6042	81,7
	Naiset	10	25	..	5524	..
	Yhteensä	1589	1450	3325	6033	81,4
	N/M %			..	91,4	
HUOLTO- JA JAKELUASEMIEN HENKILÖKUNTA						
Huolto- ja jakeluaseman kassa	Miehet	111	118	2953	5340	80,8
	Naiset	419	573	2800	5255	87,7
	Yhteensä	530	691	2832	5270	86,1
	N/M %			94,8	98,4	
Huoltoasentaja	Miehet	1169	1374	3137	5608	78,8
	Naiset	9	11	..	5894	..
	Yhteensä	1178	1385	3137	5610	78,8
	N/M %			..	105,1	

TAULUKKO 26. LIIKEALAN TOIMIHENKILÖIDEN LUKUMÄÄRÄT JA SÄÄNNÖLLISEN TYÖAJAN KESKIANSIOT TILASTONIMIKKEEN JA SUKUPUOLEN MUKAAN VUOSINA 1981 JA 1988

TILASTONIMIKE		LUKUMÄÄRÄ		KESKIANSIOT MK/KK		MUUTOS %
		1981	1988	1981	1988	
Huolto- ja jakeluaseman myyjä	Miehet	998	1309	2814	5074	80,3
	Naiset	443	637	2923	5333	82,4
	Yhteensä	1441	1946	2848	5159	81,1
	N/M %			103,9	105,1	
APTEEKKIHENKILÖKUNTA						
Farmaseutit						
1.-3. vuotena	Miehet	18	17	3475	6602	90,0
	Naiset	204	359	3246	6225	91,8
	Yhteensä	222	376	3265	6242	91,2
	N/M %			93,4	94,3	
4.-6. vuotena	Miehet	5	8	..	6742	..
	Naiset	126	209	3307	6590	99,3
	Yhteensä	131	217	3314	6596	99,0
	N/M %			..	97,7	
7.-9. vuotena	Miehet	-	1	-	..	-
	Naiset	136	141	3407	6895	102,4
	Yhteensä	136	142	3407	6910	102,8
	N/M %			-	..	
10.-12. vuotena	Miehet	3	1
	Naiset	168	118	3484	7132	104,7
	Yhteensä	171	119	3485	7132	104,6
	N/M %			
13.-15. vuotena	Miehet	2	1
	Naiset	258	152	3622	7357	103,1
	Yhteensä	260	153	3622	7359	103,2
	N/M %			
16.- vuotena	Miehet	27	13	4193	8222	96,1
	Naiset	1352	1438	3821	7795	104,0
	Yhteensä	1352	1451	3828	7799	103,7
	N/M %			91,1	94,8	

TAULUKKO 26. LIIKEALAN TOIMIHENKILÖIDEN LUKUMÄÄRÄT JA SÄÄNNÖLLISEN TYÖAJAN KESKIANSIOT TILASTONIMIKKEEN JA SUKUPUOLEN MUKAAN VUOSINA 1981 JA 1988

TILASTONIMIKE	LUKUMÄÄRÄ		KESKIANSIOT MK/KK		MUUTOS %	
	1981	1988	1981	1988		
RAVITSEMIS- JA MAJOITUSLIIKKEIDEN TYÖNTEKIJÄT						
Majoitusliikkeen vastaanottaja portieeri	Miehet	365	366	3161	6131	94,0
	Naiset	401	637	3134	5903	88,4
	Yhteensä	766	1003	3147	5986	90,2
	N/M %			99,1	96,3	
Ravintolan paistaja, keittäjä kylmäkkö	Miehet	129	161	3102	5914	90,7
	Naiset	2564	2526	3067	5813	89,5
	Yhteensä	2693	2687	3068	5819	89,7
	N/M %			98,9	98,3	
Ruokalan paistaja, keittäjä, kylmäkkö	Miehet	10	26	..	5665	..
	Naiset	459	616	2977	5752	93,2
	Yhteensä	469	642	2976	5748	93,2
	N/M %			..	101,5	
Kahvilan keittäjä	Miehet	19	14	2654	5056	90,5
	Naiset	635	508	2647	5163	95,1
	Yhteensä	654	522	2647	5160	94,9
	N/M %			99,7	102,1	
Työpaikkaruokalan keittäjä	Miehet	4	16	..	5693	..
	Naiset	483	839	2940	5675	93,0
	Yhteensä	487	855	2937	5675	93,2
	N/M %			..	93,0	
Kahvilan tarjoilija, annostelijä ja kahvinkeittäjä	Miehet	48	134	2580	5074	96,7
	Naiset	3515	3423	2544	4916	93,2
	Yhteensä	3562	3557	2545	4922	93,4
	N/M %			98,6	96,9	
Kokki	Miehet	764	1424	3330	6210	86,5
	Naiset	20	161	3243	5921	82,6
	Yhteensä	784	1585	3328	6181	85,7
	N/M %			97,4	95,3	
Aputyöntekijät (keittiö, kylmälä ym)	Miehet	272	533	2611	4998	91,4
	Naiset	3122	2844	2576	5001	94,1
	Yhteensä	3394	3377	2579	5001	93,9
	N/M %			98,7	100,0	

TAULUKKO 26. LIIKEALAN TOIMIHENKILÖIDEN LUKUMÄÄRÄT JA SÄÄNNÖLLISEN TYÖAJAN KESKIANSIOT TILASTONIMIKKEEN JA SUKUPUOLEN MUKAAN VUOSINA 1981 JA 1988

TILASTONIMIKE		LUKUMÄÄRÄ		KESKIANSIOT MK/KK		MUUTOS %
		1981	1988	1981	1988	
Tarkkailu- ja paragonkassanhoitaja	Miehet	77	133	3352	6235	86,0
	Naiset	1840	1273	3171	6066	91,3
	Yhteensä	1917	1406	3179	6082	91,3
	N/M %			94,6	97,3	
Tarjoilija (kiinteäpalkk.)	Miehet	199	707	3223	6151	90,8
	Naiset	2114	4365	3071	5989	95,0
	Yhteensä	2313	5072	3084	6012	94,9
	N/M %			95,3	97,4	
Tarjoilija (palvelurahapalkk.)	Miehet	577	617	4357	7956	82,6
	Naiset	3124	2156	3999	7499	87,5
	Yhteensä	3702	2773	4055	7601	87,4
	N/M %			91,8	94,3	
Siivooja	Miehet	5	10	..	5062	..
	Naiset	761	602	2558	5025	96,4
	Yhteensä	766	612	2561	5026	96,2
	N/M %			..	99,3	
Kerroskassanhoitaja	Miehet	2	11	..	5393	..
	Naiset	888	1056	2786	5201	86,7
	Yhteensä	891	1067	2785	5203	86,8
	N/M %			..	96,4	
Ravitsemis- ja majoitusliikkeiden päälliköt ja esimiehet						
Ravintolapäällikkö	Miehet	189	237	4775	9456	98,0
	Naiset	213	395	4412	8731	97,9
	Yhteensä	401	632	4583	9003	96,4
	N/M %			97,4	92,3	
Hovimestari	Miehet	237	236	3857	7530	95,2
	Naiset	479	456	3682	7264	97,3
	Yhteensä	716	692	3740	7355	96,7
	N/M %			95,5	96,5	
Baarimestari	Miehet	145	236	3964	7488	88,9
	Naiset	194	303	3676	6962	89,4
	Yhteensä	339	539	3799	7192	89,3
	N/M %			92,7	93,0	

TAULUKKO 26. LIIKEALAN TOIMIHENKILÖIDEN LUKUMÄÄRÄT JA SÄÄNNÖLLISEN TYÖAJAN KESKIANSIOT TILASTONIMIKKEEN JA SUKUPUOLEN MUKAAN VUOSINA 1981 JA 1988

TILASTONIMIKE		LUKUMÄÄRÄ		KESKIANSIOT MK/KK		MUUTOS %
		1981	1988	1981	1988	
Kahvilaemäntä, ruokalaemäntä, matkustajakodin emäntä	Miehet	11	23	3091	6867	122,2
	Naiset	905	991	3343	6476	93,7
	Yhteensä	916	1014	3340	6485	94,2
	N/M %			108,2	94,3	
PANKKIEN TOIMIHENKILÖT						
ATK						
ATK-suunnittelu	Miehet	136	393	6482	11770	81,6
	Naiset	76	373	6095	10974	80,0
	Yhteensä	213	766	6343	11382	79,4
	N/M %			94,0	93,2	
Operointi	Miehet	169	269	5278	9562	81,2
	Naiset	35	95	4001	8113	102,8
	Yhteensä	204	364	5058	9184	81,6
	N/M %			75,8	84,8	
Avustavat tehtävät	Miehet	124	121	4798	8715	81,6
	Naiset	702	510	3830	7627	99,1
	Yhteensä	826	631	3976	7836	97,1
	N/M %			79,8	87,5	
Yritys- ja pankkitutkimus	Miehet	159	337	7327	12987	77,2
	Naiset	62	215	5479	9625	75,7
	Yhteensä	221	552	6810	11678	71,5
	N/M %			74,8	74,1	
Sihteerit	Miehet	13	18	6858	9711	41,6
	Naiset	620	1205	4568	8271	81,1
	Yhteensä	633	1223	4615	8292	79,7
	N/M %			66,6	85,2	
Postitus, monistus, kopiointi ja puhelinvaihteen hoito	Miehet	93	138	4100	7305	78,2
	Naiset	397	724	3387	6648	96,3
	Yhteensä	490	862	3523	6753	91,7
	N/M %			82,6	91,0	
Vahtimestarit	Miehet	474	580	3860	7022	81,9
	Naiset	107	104	3341	6316	89,0
	Yhteensä	581	684	3764	6915	83,7
	N/M %			86,6	89,9	

TAULUKKO 26. LIIKEALAN TOIMIHENKILÖIDEN LUKUMÄÄRÄT JA SÄÄNNÖLLISEN TYÖAJAN KESKIANSIOT TILASTONIMIKKEEN JA SUKUPUOLEN MUKAAN VUOSINA 1981 JA 1988

TILASTONIMIKE		LUKUMÄÄRÄ		KESKIANSIOT MK/KK		MUUTOS %
		1981	1988	1981	1988	
Lähetit	Miehet	44	63	2809	5278	87,9
	Naiset	319	369	2814	5501	95,5
	Yhteensä	363	432	2813	5468	94,4
	N/M %			100,2	104,2	
VARSINAINEN PANKKITOIMINTA						
Asiakaspalvelu rahavastuulla	Miehet	394	475	4176	7001	67,6
	Naiset	12000	15071	3755	6888	83,4
	Yhteensä	12394	15546	3768	6891	82,9
	N/M %			89,9	98,4	
Asiakaspalvelu ilman rahavastuuta	Miehet	343	423	4147	7922	91,0
	Naiset	4895	5413	3758	7413	97,3
	Yhteensä	5238	5836	3784	7450	96,9
	N/M %			90,6	93,6	
Asiakaspalvelun taustatoiminnot	Miehet	183	475	4751	8289	74,5
	Naiset	2200	5228	3697	7097	92,0
	Yhteensä	2383	5703	3778	7196	90,5
	N/M %			77,8	85,6	
VAKUUTUSLAITOSTEN TOIMIHENKILÖT						
MARKKINOINTI JA MYYNTI						
Myynti	Miehet	1295	1246	5565	12089	117,2
	Naiset	49	101	4825	10581	119,3
	Yhteensä	1344	1347	5538	11976	116,3
	N/M %			86,7	87,5	
Asiakaspalvelu	Miehet	45	47	4857	8251	69,9
	Naiset	694	1147	3485	6769	94,2
	Yhteensä	739	1194	3569	6827	91,3
	N/M %			71,8	82,0	

TAULUKKO 26. LIIKEALAN TOIMIHENKILÖIDEN LUKUMÄÄRÄT JA SÄÄNNÖLLISEN TYÖAJAN KESKIAANSIOT TILASTONIMIKKEEN JA SUKUPUOLEN MUKAAN VUOSINA 1981 JA 1988

TILASTONIMIKE		LUKUMÄÄRÄ		KESKIAANSIOT MK/KK		MUUTOS %
		1981	1988	1981	1988	
LASKENTATOIMI						
Laskenta	Miehet	57	89	4321	5814	34.6
	Naiset	511	879	3343	5202	55.6
	Yhteensä	568	968	3440	5258	52.9
	N/M %			77.4	89.5	
ATK						
ATK-suunnittelu	Miehet	93	187	6673	11124	66.7
	Naiset	59	183	5988	10100	68.7
	Yhteensä	152	370	6407	10616	65.7
	N/M %			89.7	90.8	
Ohjelmointi	Miehet	85	58	5506	9264	68.3
	Naiset	114	130	4815	8305	72.5
	Yhteensä	199	188	5110	8601	68.3
	N/M %			87.5	89.6	
Operointi	Miehet	112	133	5029	8703	73.1
	Naiset	18	27	4306	7793	81.0
	Yhteensä	130	160	4928	8549	73.5
	N/M %			85.6	89.5	
Avustavat tehtävät	Miehet	27	26	3754	7369	96.3
	Naiset	434	278	3714	7011	88.8
	Yhteensä	460	304	3716	7042	90.0
	N/M %			98.9	95.1	
YLEISHALLINTO						
Sihteeri	Miehet	67	52	4623	8320	80.0
	Naiset	727	976	4527	8118	79.3
	Yhteensä	794	1028	4535	8128	79.2
	N/M %			97.9	97.6	
Kone- ja kaukokirjoitus	Miehet	1	1
	Naiset	314	224
	Yhteensä	315	225	3483	6601	89.5
	N/M %			
Kortisto ja arkisto	Miehet	26	25	3453	5883	70.4
	Naiset	215	169	3101	5899	90.2
	Yhteensä	241	194	3139	5897	87.9
	N/M %			89.8	100.3	

TAULUKKO 26. LIIKEALAN TOIMIHENKILÖIDEN LUKUMÄÄRÄT JA SÄÄNNÖLLISEN TYÖAJAN KESKIANSIOT TILASTONIMIKKEEN JA SUKUPUOLEN MUKAAN VUOSINA 1981 JA 1988

TILASTONIMIKE		LUKUMÄÄRÄ		KESKIANSIOT MK/KK		MUUTOS %
		1981	1988	1981	1988	
VAKUUTUSTOIMI						
Vakuutusten hoitotehtävät	Miehet	61	58	4749	7349	54,7
	Naiset	1198	1832	3820	7131	86,7
	Yhteensä	1259	1890	3864	7138	84,7
	N/M %			80,4	97,0	
Vakuutustapahtuman käsittely	Miehet	171	220	5046	8461	67,7
	Naiset	2182	2633	3748	6974	86,1
	Yhteensä	2353	2853	3842	7089	84,5
	N/M %			74,3	82,4	
Korvausten ja eläkkeiden laskenta	Miehet	4	19	..	8035	..
	Naiset	196	229	3767	6895	83,0
	Yhteensä	200	248	3757	6982	85,8
	N/M %			..	85,8	
Vakuutustoimen asiakaspalvelu	Miehet	23	24	4291	6873	60,2
	Naiset	703	633	3729	6593	76,8
	Yhteensä	726	657	3747	6603	76,2
	N/M %			86,9	95,9	
Vakuutuslaskenta	Miehet	19	28	4887	9633	97,1
	Naiset	259	227	3791	7262	91,6
	Yhteensä	649	255	3343	7522	125,0
	N/M %			100,5	75,4	
Vakuutusten hoito avustavat tehtävät	Miehet	7	4
	Naiset	642	522	3344	6273	87,6
	Yhteensä	649	526	3343	6268	87,5
	N/M %			
Vakuutustapahtuma avustavat tehtävät	Miehet	10	12	..	5522	..
	Naiset	293	296	3239	5903	82,2
	Yhteensä	303	308	3256	5888	80,8
	N/M %			..	106,9	



Palkkatilasto

Lönestatistik
Wages and salaries
1987/88

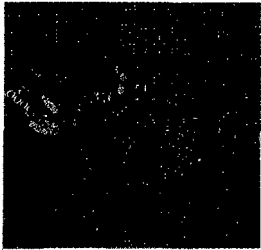

Palkkatilasto 1987/88 on yhteenveto eri alojen palkkatilastoista. Se sisältää keskeiset tiedot palkoista ja niiden kehityksestä. Kirjaan on koottu monipuolinen valikoima valtion, kuntien ja yksityisen sektorin palkansaajien määrä- ja keskiansiotietoja. Ne on esitetty mm. tehtäväryhmän, tutkinnon ja ammattiryhmän mukaan. Kirjassa on myös ansiotasoindeksien pitkät aikasarjat.

SVT Suomen virallinen tilasto

Julkaisujen myynti:

Tilastokeskus
PL 504
00101 Helsinki
(90) 17 341

Försäljning:

Statistikcentralen
PB 504
00101 Helsingfors
(90) 17 341

Hinta - Pris

90 mk

ISSN 0784-8374
= Palkat
ISSN 0784-8056