

**Tilastokatsaus**  
Statistisk översikt  
Bulletin of Statistics



2004:1  
1:47007



Tilastokeskus  
Statistikcentralen  
Statistics Finland

2004:I

**Tilastokatsaus**  
**Statistisk översikt**  
**Bulletin of Statistics**



---

*79. vuosikerta – Årgång 79 – Volume 79*

*Helsinki – Helsingfors 2004*



---

*Tiedustelut – Förfrågningar – Inquiries:*

*Seija Töyräänvuori  
seija.toyraanvuori@tilastokeskus.fi  
(09) 17 341*

*SVT Suomen virallinen tilasto  
Finlands officiella statistik  
Official Statistics of Finland*

*Palautteet: [tilastokeskus.fi/palaute](http://tilastokeskus.fi/palaute)  
Synpunkter: [www.stat.fi/synpunkt](http://www.stat.fi/synpunkt)  
Comments: [www.stat.fi/comment](http://www.stat.fi/comment)*

*Kannen suunnittelu – Pärmlanering – Cover design:  
Irene Matis*

*Kannen kuva – Pärmbild – Cover picture:  
Marika Mäkelä: Siren, 1993. Galerie Anhava*

*Yliopistopaino, Helsinki 2004*

---

© 2004 Tilastokeskus

*Tietoja lainattaessa lähteenä on mainittava Tilastokeskus.  
Uppgifterna får lånas med uppgivande av Statistikcentralen som källa.  
Quoting is encouraged provided Statistics Finland is acknowledged as the source.*

<b>1 Väestö</b>	<b>Sivu</b>	<b>1 Befolkning</b>	<b>Sida</b>
1. Väkiluku . . . . .	7	1. Folkmängd . . . . .	7
2. Väestönmuutokset . . . . .	7	2. Befolkningsförändringar . . . . .	7
3. Väestönmuutokset maakunnittain . . . . .	8	3. Befolkningsförändringar landskapsvis . . . . .	8
<b>2 Teollisuus</b>		<b>2 Industri</b>	
4. Tuotetilastoa . . . . .	10	4. Produktstatistik . . . . .	10
5. Teollisuuden suhdannebarometri . . . . .	15	5. Industrins konjunkturbarometer . . . . .	15
6. Teollisuusyritysten liikevaihto- ja palkkasumma- indeksit (2000 = 100) . . . . .	16	6. Omsättnings- och lönesummaindex för industri- företag (2000 = 100). . . . .	16
7. Teollisuustuotannon volyymi-indeksi (2000 = 100) . . . . .	17	7. Volymindex för industriproduktionen (2000 = 100). . . . .	17
<b>3 Rakentaminen</b>		<b>3 Byggverksamhet</b>	
8. Talonrakentaminen . . . . .	22	8. Husbyggande . . . . .	22
9. Asuntotuotanto . . . . .	24	9. Bostadsproduktion . . . . .	24
10. Rakennusyritysten liikevaihto- ja palkkasumma- indeksit (2000 = 100) . . . . .	25	10. Omsättnings- och lönesummaindex för byggnads- företag (2000 = 100). . . . .	25
<b>4 Kauppa ja palvelut</b>		<b>4 Handel och tjänster</b>	
11. Kaupanalan yritysten palkkasummaindeksi (2000 = 100) . . . . .	25	11. Lönesummaindex för företag inom handels- branschen (2000 = 100) . . . . .	25
12. Kaupan myynti (2000 = 100) . . . . .	26	12. Handels försäljning (2000 = 100). . . . .	26
13. Ulkomaankauppa . . . . .	30	13. Utrikeshandel . . . . .	30
14. Palvelualan yritysten (pl. kauppa) liikevaihto- ja palkkasummaindeksi (2000 = 100) . . . . .	32	14. Omsättnings- och lönesummaindex för tjänste- företag (exkl. handel) (2000 = 100) . . . . .	32
<b>5 Liikenne</b>		<b>5 Samfärdsel</b>	
15. Ulkomainen merenkulku . . . . .	33	15. Sjöfarten mellan Finland och utlandet . . . . .	33
16. Moottoriajoneuvot . . . . .	34	16. Motorfordon . . . . .	34
17. Tieliikenteen tavarankuljetussuoritteet . . . . .	35	17. Varustransportprestationer inom vägtrafik . . . . .	35
18. Rautatieliikenne . . . . .	36	18. Järnvägstrafik . . . . .	36
19. Lentoliikenne, kotimaiset yhtiöt . . . . .	36	19. Flygtrafik, inhemska flygbolag . . . . .	36
20. Tieliikenneonnettomuudet . . . . .	37	20. Vägtrafikolyckor . . . . .	37
21. Postiliikenne . . . . .	38	21. Posttrafik . . . . .	38
22. Matkailu . . . . .	38	22. Turism . . . . .	38
<b>6 Rahoitusmarkkinat</b>		<b>6 Finansmarknaden</b>	
23. Keskeisiä euron kursseja . . . . .	39	23. Viktiga eurokurser . . . . .	39
24. Euron muuntokurssit . . . . .	39	24. Omräkningskurser för euron . . . . .	39
25. Suomen rahalaitoksiin tehdyt yleisön talletukset sektoreittain ja rahalaitosryhmittäin . . . . .	40	25. Finländska monetära finansinstituts (MFI) inlåning från allmänheten efter sektor och MFI-kategori . . . . .	40
26. Suomen rahalaitosten lainat yleisölle sektoreittain ja rahalaitosryhmittäin . . . . .	42	26. Finländska monetära finansinstituts (MFI) utlåning till allmänheten efter sektor och MFI-kategori . . . . .	42
27. Suomen rahalaitosten uudet lainat yrityksille ja kotitalouksille . . . . .	44	27. Finländska monetära finansinstituts nyutlåning till företag och hushåll . . . . .	44
28. Keskeisiä korkoja . . . . .	45	28. Viktiga räntor . . . . .	45
29. HEX-osakeindeksi (28.12.1990 = 1 000) . . . . .	46	29. HEX-aktieindex (28.12.1990 = 1 000) . . . . .	46
30. Maksutase . . . . .	47	30. Betalningsbalansen . . . . .	47
31. Valtion takaukset . . . . .	48	31. Statsgarantier . . . . .	48
<b>7 Kansantalous</b>		<b>7 Samhällsekonomi</b>	
32. Bruttokansantuote ja nettokansantulo . . . . .	49	32. Bruttonationalprodukt och nettonationalinkomst . . . . .	49
33. Bruttokansantuote toimialoittain . . . . .	50	33. Bruttonationalprodukt efter näringsgren . . . . .	50
34. Bruttokansantuote asukasta kohti . . . . .	51	34. Bruttonationalprodukt per invånare . . . . .	51
35. Julkisten menojen hintaindeksit (1995 = 100) . . . . .	51	35. Prisindex för offentliga utgifter (1995 = 100). . . . .	51
36. Kokonaistuotannon kuukausikuvaaja (2000 = 100) . . . . .	51	36. Månadsgraf över totalproduktionen (2000 = 100). . . . .	51
37. Kuluttajabarometri . . . . .	52	37. Konsumentbarometern . . . . .	52
<b>8 Valtiontalous</b>		<b>8 Statsfinanser</b>	
38. Valtiontalouden rahavirtalaskelma . . . . .	53	38. Statsekonomins finansieringsanalys . . . . .	53
39. Valtiontalouden tasapaino . . . . .	56	39. Statsekonomins balans . . . . .	56
40. Valtionvelka . . . . .	60	40. Statskulderna . . . . .	60



<b>9 Hinnat</b>	<b>Sivu</b>	<b>9 Priser</b>	<b>Sida</b>
41. Indeksilukujen vuosimuutoksia . . . . .	62	41. Förändringar på årsnivå i indextalen . . . . .	62
42. Rakennuskustannusindeksi . . . . .	63	42. Byggnadskostnadsindex . . . . .	63
43. Maarakennuskustannusindeksi (2000 = 100) . . . . .	64	43. Jordbyggnadskostnadsindex (2000 = 100) . . . . .	64
44. Maarakennusalan ja metsäalan konekustannus- indeksit (2000 = 100) . . . . .	64	44. Kostnadsindex för anläggnings och skogsmaskiner (2000 = 100) . . . . .	64
45. Liikenteen kustannusindeksejä (2000 = 100) . . . . .	65	45. Kostnadsindex för trafik (2000 = 100) . . . . .	65
46. Kiinteistön ylläpidon kustannusindeksi (2000 = 100) . . . . .	66	46. Kostnadsindex för fastighetsunderhåll (2000 = 100) . . . . .	66
47. Maatalouden hintaindeksijä (1995 = 100) . . . . .	67	47. Prisindex för lantbruk (1995 = 100) . . . . .	67
48. Kuluttajahintaindeksi (hyödykeryhmittäin) (2000 = 100) . . . . .	68	48. Konsumentprisindex (efter varugrupp) (2000 = 100) . . . . .	68
49. Kuluttajahintaindeksi (alueittain) (2000 = 100) ja elinkustannusindeksi (1951:10 = 100) . . . . .	69	49. Konsumentprisindex (efter region) (2000 = 100) och levnadskostnadsindex (1951:10 = 100) . . . . .	69
50. Tukkuhintaindeksi (2000 = 100) . . . . .	70	50. Partiprisindex (2000 = 100) . . . . .	70
51. Kotimarkkinoiden perushintaindeksi (2000 = 100) . . . . .	73	51. Basprisindex för hemmamarknadsvaror (2000 = 100) . . . . .	73
52. Teollisuuden tuottajahintaindeksi (2000 = 100) . . . . .	77	52. Producentprisindex för industrin (2000 = 100) . . . . .	77
53. Tuontihintaindeksi (2000 = 100) . . . . .	80	53. Importprisindex (2000 = 100) . . . . .	80
54. Vientihintaindeksi (2000 = 100) . . . . .	83	54. Exportprisindex (2000 = 100) . . . . .	83
55. Tukkuhintaindeksi (1949 = 100) . . . . .	85	55. Partiprisindex (1949 = 100) . . . . .	85
56. Tuotannon hintaindeksi (1949 = 100) . . . . .	88	56. Produktionsprisindex (1949 = 100) . . . . .	88
57. Tuonnin hintaindeksi (cif, 1949 = 100) . . . . .	91	57. Importprisindex (cif, 1949 = 100) . . . . .	91
58. Viennin hintaindeksi (fob, 1949 = 100) . . . . .	92	58. Exportprisindex (fob, 1949 = 100) . . . . .	92
59. Asuntojen hinnat . . . . .	93	59. Bostadspriser . . . . .	93
60. Elintarvikkeiden vähittäishintoja . . . . .	94	60. Minutpriser på livsmedel . . . . .	94
<b>10 Palkat</b>		<b>10 Löner</b>	
61. Palkansaajien ansiotasoindeksi . . . . .	96	61. Löntagarnas förtjänstnivåindex . . . . .	96
62. Työntekijöiden kokonaiskeskituntiansiot . . . . .	98	62. Arbetstagarnas medeltiminkomster totalt . . . . .	98
63. Työvoimakustannusindeksi (1996 = 100) . . . . .	99	63. Arbetskraftskostnadsindex (1996 = 100) . . . . .	99
<b>11 Työelämä</b>		<b>11 Arbetslivet</b>	
64. Työllisyys . . . . .	100	64. Sysselsättning . . . . .	100
65. Työttömyys . . . . .	102	65. Arbetslöshet . . . . .	102
66. Työttömyysaste maakunnittain . . . . .	103	66. Relativt arbetslöshetstal landskapsvis . . . . .	103
67. Työnvälitys . . . . .	104	67. Arbetsförmedling . . . . .	104
68. Tehdyt työtunnit toimialoitain . . . . .	106	68. Utförda arbetstimmar efter näringsgren . . . . .	106
69. Palkansaajien erilaiset työsuhteet . . . . .	107	69. Löntagarnas olika anställningsförhållanden . . . . .	107
70. Palkansaajat työnantajasektorin mukaan toimi- aloitain . . . . .	108	70. Löntagare näringsgrensvis efter arbetsgivar- sektor . . . . .	108
<b>12 Oikeus</b>		<b>12 Rättsväsen</b>	
71. Vireillepannut konkurssit . . . . .	109	71. Anhängiggjorda konkurser . . . . .	109
72. Poliisin tietoon tulleet rikokset, päihtymyksen takia säilöönnotetut ja pysäköintivirheet . . . . .	110	72. Brott som kommit till polisens kännedom, berusade som tagits i förvar och parkeringsfel . . . . .	110
<b>13 Trendit/kausitasoitettut sarjat</b> . . . . .	112	<b>13 Trender/säsongrensade serier</b> . . . . .	112
<b>14 Ulkomaat</b>		<b>14 Utlandet</b>	
73. Bruttokansantuote (1995 = 100) . . . . .	119	73. Bruttonationalprodukten (1995 = 100) . . . . .	119
74. Teollisuustuotannon määrä (1995 = 100) . . . . .	120	74. Volymen av industriproduktionen (1995 = 100) . . . . .	120
75. Teollisuustyöntekijöiden tuntiansiot (1995 = 100) . . . . .	121	75. Timinkomster inom tillverkningsindustrin (1995 = 100) . . . . .	121
76. Työttömyysaste . . . . .	122	76. Relativt arbetslöshetstal . . . . .	122
77. Kauppatase . . . . .	123	77. Handelsbalansen . . . . .	123
78. Lyhytaikaiset markkinakorot . . . . .	124	78. Kortfristiga marknadsräntor . . . . .	124
79. Pitkäaikaiset markkinakorot . . . . .	125	79. Långfristiga marknadsräntor . . . . .	125
80. Kuluttajahintaindeksi (1995 = 100) . . . . .	126	80. Konsumentprisindex (1995 = 100) . . . . .	126
81. Inflaatio . . . . .	127	81. Inflation . . . . .	127
<b>15 Huomautuksia</b> . . . . .	128	<b>15 Tabellänmärkningar</b> . . . . .	133
<b>16 Rahanarvonkertoimet</b> . . . . .	145	<b>16 Koefficienter för penningvärde</b> . . . . .	145

<b>1 Population</b>	<b>Page</b>	<b>9 Prices</b>	<b>Page</b>
1. Population . . . . .	7	41. Year-on-year changes in index numbers . . . . .	62
2. Vital statistics . . . . .	7	42. Building cost index . . . . .	63
3. Vital statistics by region . . . . .	8	43. Cost index for civil engineering works (2000 = 100) . . . . .	64
<b>2 Industry</b>		44. Cost indices for earth movers and forest machinery (2000 = 100) . . . . .	64
4. Product statistics . . . . .	10	45. Cost indices for traffic (2000 = 100) . . . . .	65
5. Business tendency survey . . . . .	15	46. Cost index for real estate maintenance (2000 = 100) . . . . .	66
6. Turnover and wage bill indices for industrial enterprises (2000 = 100) . . . . .	16	47. Price indices for agriculture (1995 = 100) . . . . .	67
7. Volume index of industrial output (2000 = 100) . . . . .	17	48. Consumer price index (by group of goods and services) (2000 = 100) . . . . .	68
<b>3 Construction</b>		49. Consumer price index (by region) (2000 = 100) and cost-of-living index (1951:10 = 100) . . . . .	69
8. Building construction . . . . .	22	50. Wholesale price index (2000 = 100) . . . . .	70
9. Housing construction . . . . .	24	51. Basic price index for domestic supply (2000 = 100) . . . . .	73
10. Turnover and wage bill indices for construction enterprises (2000 = 100) . . . . .	25	52. Producer price index (2000 = 100) . . . . .	77
<b>4 Trade and services</b>		53. Import price index (2000 = 100) . . . . .	80
11. Wage bill index for trade enterprises (2000 = 100) . . . . .	25	54. Export price index (2000 = 100) . . . . .	83
12. Wholesale and retail trade sales (2000 = 100) . . . . .	26	55. Wholesale price index (1949 = 100) . . . . .	85
13. Foreign trade . . . . .	30	56. Production price index (1949 = 100) . . . . .	88
14. Turnover and wage bill indices for service sector enterprises (excl. trade) (2000 = 100) . . . . .	32	57. Import price index (cif) (1949 = 100) . . . . .	91
<b>5 Transport</b>		58. Export price index (fob) (1949 = 100) . . . . .	92
15. Foreign shipping . . . . .	33	59. Housing prices . . . . .	93
16. Motor vehicles . . . . .	34	60. Retail prices of food products . . . . .	94
17. Ton kilometrage of road transport of goods . . . . .	35	<b>10 Wages and salaries</b>	
18. Railway traffic . . . . .	36	61. Index of wage and salary earnings . . . . .	96
19. Air traffic, Finnish air carriers . . . . .	36	62. Total average hourly earnings of employees . . . . .	98
20. Road traffic accidents . . . . .	37	63. Labour cost index (1996 = 100) . . . . .	99
21. Posts . . . . .	38	<b>11 Working life</b>	
22. Tourism . . . . .	38	64. Labour force participation and employment . . . . .	100
<b>6 Financial markets</b>		65. Unemployment . . . . .	102
23. Key euro exchange rates . . . . .	39	66. Unemployment rate by region . . . . .	103
24. Euro conversion rates . . . . .	39	67. Employment service . . . . .	104
25. Deposits held by the public in Finnish monetary financial institutions (MFIs) by sector and MFI sub-category . . . . .	40	68. Hours worked by branch of industry . . . . .	106
26. Loans to the public by Finnish monetary financial institutions (MFIs) by sector and MFI sub-category . . . . .	42	69. Different types of employment relationships . . . . .	107
27. New loans by Finnish monetary financial institutions to non-financial corporations and households . . . . .	44	70. Employees by employer sector and industry . . . . .	108
28. Key interest rates . . . . .	45	<b>12 Justice</b>	
29. HEX share index (28.12.1990 = 1 000) . . . . .	46	71. Bankruptcy proceedings instituted . . . . .	109
30. Balance of payments . . . . .	47	72. Offences recorded by the police; intoxicated persons taken into custody; parking offences . . . . .	110
31. State guarantees . . . . .	48	<b>13 Trends/seasonally adjusted series</b> . . . . .	112
<b>7 National accounts</b>		<b>14 International</b>	
32. Gross domestic product and net national income . . . . .	49	73. Gross domestic product (1995 = 100) . . . . .	119
33. Gross domestic product by branch of industry . . . . .	50	74. Volume of industrial output (1995 = 100) . . . . .	120
34. Gross domestic product per capita . . . . .	51	75. Hourly earnings (manufacturing) (1995 = 100) . . . . .	121
35. Price indices for public expenditure (1995 = 100) . . . . .	51	76. Unemployment rates . . . . .	122
36. Monthly indicator of total output (2000 = 100) . . . . .	51	77. Trade balance . . . . .	123
37. Consumer survey . . . . .	52	78. Short-term interest rates . . . . .	124
<b>8 Central government finance</b>		79. Long-term interest rates . . . . .	125
38. Funds statement for central government finances . . . . .	53	80. Consumer price index (1995 = 100) . . . . .	126
39. Balance of central government finances . . . . .	56	81. Inflation . . . . .	127
40. Central government debt . . . . .	60	<b>15 Notes</b> . . . . .	139
		<b>16 Coefficients for monetary value</b> . . . . .	145



»	Toisto Upprepning <i>Repetition</i>	.	Miinus Minus <i>Minus</i>
-	Ei yhtään Värdet noll <i>Magnitude nil</i>	+	Jakomerkki Divisionstecken <i>Division</i>
..	Tietoa ei ole saatu tai se on liian epävarma esitettäväksi Uppgift ej tillgänglig eller alltför osäker för att anges <i>Data not available or too uncertain for presentation</i>	M	Miehet Män <i>Males</i>
.	Tieto epälooginen esitettäväksi Uppgift kan inte förekomma <i>Category not applicable</i>	N	Naiset Kvinnor <i>Females</i>
*	Ennakkotieto Preliminär uppgift <i>Preliminary data</i>	MS	Molemmat sukupuolet Båda könen <i>Both sexes</i>
◆	Korjattu luku (vuositiedoissa) Korrigerat tal (i årsuppgifter) <i>Corrected figure (in annual figures)</i>		

Vaaka- tai pystysuora viiva, joka katkaisee aikasarjan, osoittaa, että viivan eri puolilla olevat tiedot eivät ole täysin verrannollisia. En horisontal eller vertikal linje, som avskär en tidsserie, markerar att uppgifterna på ömse sidor om linjen inte är fullt jämförbara. A horizontal or vertical line drawn across a time series shows substantial breaks in the homogeneity of a series.

TK	Tilastokeskus
SC	Statistikcentralen
SF	Statistics Finland
EU	Euroopan unioni Europeiska unionen <i>European Union</i>
TOL	Toimialaluokitus
NI	Näringsgrensindelningen
SIC	Standard Industrial Classification
ISIC	International Standard Industrial Classification of All Economic Activities
NACE	Nomenclature Générale des Activités Economiques dans les Communautés Européennes <i>(General Industrial Classification of Economic Activities within the European Communities)</i>
SITC	Standard International Trade Classification
CPA	Classification of Products by Activities

1. Väkiluku — Folkmägd — Population

Vuosi År Year	Keski- väkiluku Medelfolk- mängden Mean population	Väkiluku vuoden lopussa — Folkmägd vid utgången av år — Population on 31 December							Ikä — Ålder — Age			Väkiluku vuosi- neljänneksen lopussa Folkmägd vid utgången av kvartalet Population at the end of the quarter
		Yhteensä Totalt Total	Miehet Män Males	Naiset Kvinnor Females	Kaupunkimaiset kunnat Urbana kommuner Urban municipalities	Taajaan asutut kunnat Tätorts- kommuner Semi-urban municipalities	Maaseutumaiset kunnat Landsbyggs- kommuner Rural municipalities	— 14 15-64 65-				
								1	2	3	4	
1986...	4 918	4 926	2 386	2 540	..	..	..	19,3	67,9	12,8	2000	I 5 172
1987...	4 932	4 939	2 393	2 546	..	..	..	19,3	67,8	12,9		II 5 176
1988...	4 946	4 954	2 401	2 553	..	..	..	19,4	67,5	13,1		III 5 179
1989...	4 964	4 974	2 413	2 562	..	..	..	19,3	67,4	13,3		IV 5 181
1990...	4 986	4 998	2 426	2 572	2 846	803	1 349	19,3	67,2	13,5	2001	I 5 184
1991...	5 014	5 029	2 443	2 586	2 868	809	1 352	19,2	67,2	13,6		II 5 188
1992...	5 042	5 055	2 457	2 598	2 898	813	1 344	19,2	67,1	13,7		III 5 192
1993...	5 066	5 078	2 470	2 608	2 920	815	1 343	19,1	67,0	13,9		IV 5 195
1994...	5 088	5 099	2 482	2 617	2 949	814	1 335	19,1	66,8	14,1		
1995...	5 108	5 117	2 492	2 625	2 978	897	1 242	19,0	66,7	14,3	2002	I 5 196
1996...	5 125	5 132	2 501	2 632	3 005	896	1 232	18,9	66,6	14,5		II 5 200
1997...	5 140	5 147	2 509	2 638	3 077	854	1 216	18,7	66,7	14,6		III 5 205
1998...	5 153	5 160	2 516	2 644	3 101	854	1 205	18,4	66,9	14,7		IV 5 206
1999...	5 165	5 171	2 523	2 648	3 123	853	1 195	18,2	66,9	14,8	*2003	I 5 208
												II 5 213
2000...	5 176	5 181	2 529	2 652	3 144	853	1 185	18,1	66,9	15,0		III 5 217
2001...	5 188	5 195	2 538	2 657	3 191	899	1 105	17,9	66,9	15,2		IV 5 220
2002...	5 201	5 206	2 545	2 661	3 226	883	1 098	17,8	66,9	15,3		
*2003...	5 213	5 220	2 553	2 667	3 243	884	1 093	17,6	66,8	15,6		

2. Väestömuutokset — Befolkningsförändringar — Vital statistics

Vuosi ja neljännes År och kvartal Year and quarter	Elävänä syntyneet Levande födda Live births	Kuolleet Döda Deaths	Syntyneiden enemmys Födelse- överskott Excess of births	Maahan muuttaneet Invandrare Immigrants			Maasta muuttaneet Utvandrare Emigrants			Netto- maahan- muutto Netto- invandring Net immigration	Kokonais- muutos Hela förändring Total change	Solmitut avioliitot Ingångna äktenskap Marriages	Avioerot Äktenskaps- skillnader Divorces
				Yhteensä Totalt Total	EU-maista Från EU- länder From EU countries	Pohjois- maista Från Norden From Nordic countries	Yhteensä Totalt Total	EU-maihin Till EU- länder To EU countries	Pohjois- maihin Till Norden To Nordic countries				
<b>Määrä — Antal — Number</b>													
1999...	57 574	49 345	8 229	14 744	5 998	4 593	11 966	7 758	5 536	2 778	11 656	24 271	14 030
2000...	56 742	49 339	7 403	16 895	6 368	4 732	14 311	8 297	5 524	2 584	9 813	26 150	13 913
2001...	56 189	48 550	7 639	18 955	7 047	5 006	13 153	8 404	5 339	5 802	13 786	24 830	13 568
2002...	55 555	49 418	6 137	18 113	7 176	4 708	12 891	7 861	5 198	5 222	11 394	26 969	13 336
*2003...	56 645	48 878	7 767	17 560	6 929	4 747	11 988	7 710	4 762	5 572	13 339	25 222	13 291
<b>% keskiluvusta — På 1 000 av medelfolkvärdet — Per 1 000 mean population</b>													
1999...	11,1	9,6	1,6	2,9	1,2	0,9	2,3	1,5	1,1	0,5	2,2	4,7	2,7
2000...	11,0	9,5	1,4	3,3	1,2	0,9	2,8	1,6	1,1	0,5	1,9	5,1	2,7
2001...	10,8	9,4	1,5	3,7	1,4	1,0	2,5	1,6	1,0	1,1	2,7	4,8	2,6
2002...	10,7	9,5	1,2	3,5	1,4	0,9	2,5	1,5	1,0	1,0	2,2	5,2	2,6
*2003...	10,9	9,4	1,5	3,4	1,3	0,9	2,3	1,5	0,9	1,1	2,6	4,8	2,5
<b>Määrä — Antal — Number</b>													
2002	I 13 278	13 111	167	4 158	1 561	956	2 867	1 780	1 236	1 291	1 466	3 933	3 468
	II 14 042	12 235	1 807	4 574	1 737	1 230	2 707	1 608	1 054	1 867	3 682	7 140	3 373
	III 14 813	11 666	3 147	5 649	2 418	1 568	4 229	2 797	1 944	1 420	4 575	11 698	3 344
	IV 13 422	12 406	1 016	3 732	1 460	954	3 088	1 676	964	644	1 671	4 198	3 151
*2003	I 13 875	12 734	1 141	3 951	1 340	940	2 894	1 808	1 225	1 057	2 198	3 661	3 424
	II 14 156	11 665	2 491	4 273	1 736	1 275	2 493	1 549	936	1 780	4 271	6 601	3 240
	III 14 987	11 742	3 245	5 592	2 344	1 545	4 136	2 752	1 754	1 456	4 701	10 857	3 350
	IV 13 627	12 737	890	3 744	1 509	987	2 465	1 601	847	1 279	2 169	4 103	3 277



3. Väestönmuutokset maakunnittain — Befolkningsförändringar landskapsvis — Vital statistics by region

Alue, vuosi ja vuosineljännes Område, år och kvartal Area, year and quarter	Elävänä syntyneet Levande födda Live births	Kuolleet Döda Deaths	Kuntien välinen muuttoliike, nettomuutto Omflyttning mellan kommuner, nettoflyttning Inter-municipal migration, net	Maahanmuutto Invandring Immigration	Maastamuutto Utvandring Emigration	Kokonaismuutos Hela förändring Total change	Väkiluku <sup>1)</sup> Folkmängd <sup>1)</sup> Population <sup>1)</sup>	Avioliitot Äktenskap Marriages	Avioerot Äktenskapskillnader Divorces
	1	2	3	4	5	6	7	8	9
<b>Koko maa – Hela landet – Whole country</b>									
*2003. . . .	56 645	48 878	–	17 560	11 988	13 339	5 219 634	25 222	13 291
2002 IV	13 422	12 406	–	3 732	3 088	1 671	5 206 295	4 198	3 151
*2003 IV	13 627	12 737	–	3 744	2 465	2 169	5 219 634	4 103	3 277
<b>Uusimaa – Nyland</b>									
*2003. . . .	16 519	9 957	218	7 391	4 998	9 173	1 338 177	7 920	4 102
2002 IV	3 955	2 480	–330	1 524	1 543	1 120	1 329 004	1 376	948
*2003 IV	3 964	2 645	–444	1 625	1 020	1 480	1 338 177	1 263	1 063
<b>Itä-Uusimaa – Östra Nyland</b>									
*2003. . . .	1 014	837	456	308	185	756	91 690	413	249
2002 IV	209	225	136	71	42	145	90 934	63	51
*2003 IV	259	181	11	66	41	114	91 690	71	64
<b>Varsinais-Suomi – Egentliga Finland</b>									
*2003. . . .	4 575	4 363	777	1 453	993	1 449	452 417	2 267	1 156
2002 IV	1 011	1 077	142	310	199	177	450 968	355	273
*2003 IV	1 067	1 079	223	269	220	260	452 417	385	263
<b>Satakunta</b>									
*2003. . . .	2 187	2 494	–507	393	214	–635	234 781	991	551
2002 IV	556	639	–106	60	56	–180	235 416	147	138
*2003 IV	524	638	–45	65	56	–150	234 781	167	142
<b>Kanta-Häme – Egentliga Tavastland</b>									
*2003. . . .	1 727	1 756	728	269	199	769	166 655	794	461
2002 IV	389	441	101	70	36	83	165 886	134	114
*2003 IV	423	447	172	45	36	157	166 655	139	102
<b>Pirkanmaa – Birkaland</b>									
*2003. . . .	4 951	4 259	2 163	1 273	781	3 347	457 325	2 353	1 192
2002 IV	1 171	1 134	602	230	191	684	453 978	405	289
*2003 IV	1 207	1 101	363	266	149	586	457 325	342	284
<b>Päijät-Häme – Päijänne Tavastland</b>									
*2003. . . .	1 871	2 006	351	495	358	353	198 441	878	514
2002 IV	451	487	161	134	70	186	198 088	144	136
*2003 IV	451	514	154	130	77	144	198 441	146	124
<b>Kymenlaakso – Kymmenedalen</b>									
*2003. . . .	1 636	2 117	–229	475	227	–462	185 649	779	468
2002 IV	388	570	–39	99	65	–189	186 111	113	125
*2003 IV	398	567	2	84	48	–131	185 649	139	101
<b>Etelä-Karjala – Södra Karelen – South Karelia</b>									
*2003. . . .	1 153	1 597	–94	336	192	–394	136 300	561	375
2002 IV	280	388	–33	62	45	–122	136 694	88	74
*2003 IV	284	421	8	85	45	–89	136 300	76	98
<b>Etelä-Savo – Södra Savolax</b>									
*2003. . . .	1 357	1 936	–529	307	169	–970	162 306	588	363
2002 IV	332	496	–136	56	28	–269	163 276	91	83
*2003 IV	313	521	–195	73	33	–363	162 306	99	78

**3. Väestönmuutokset maakunnittain (jatk.) — Befolkningsförändringar landskapsvis (forts.) — Vital statistics by region (cont.)**

Alue, vuosi ja vuosineljännes Område, år och kvartal Area, year and quarter	Elävänä syntyneet Levande födda Live births	Kuolleet Döda Deaths	Kuntien välinen muuttoliike, nettomuutto Omflyttning mellan kommuner, nettoflyttning Inter-municipal migration, net	Maahanmuutto Invandring Immigration	Maastamuutto Utvandring Emigration	Kokonaismuutos Hela förändring Total change	Väkiluku <sup>1)</sup> Folkmängd <sup>1)</sup> Population <sup>1)</sup>	Avoliitot Äktenskap Marriages	Avioerot Äktenskapskillnader Divorces
	1	2	3	4	5	6	7	8	9
<b>Pohjois-Savo – Norra Savolax</b>									
*2003. . .	2 402	2 657	-498	409	268	-612	251 364	1 046	610
2002 IV	560	663	-39	92	72	-118	251 976	158	137
*2003 IV	598	729	-59	89	67	-168	251 364	182	159
<b>Pohjois-Karjala – Norra Karelen – North Karelia</b>									
*2003. . .	1 515	1 846	-416	312	177	-612	169 110	612	348
2002 IV	385	510	-154	77	31	-229	169 722	101	73
*2003 IV	358	464	9	86	27	-38	169 110	100	83
<b>Keski-Suomi – Mellersta Finland – Central Finland</b>									
*2003. . .	2 893	2 598	554	600	471	978	266 056	1 222	622
2002 IV	673	692	18	122	104	20	265 078	196	149
*2003 IV	707	643	6	132	107	95	266 056	198	160
<b>Etelä-Pohjanmaa – Södra Östergötten – South Ostrobothnia</b>									
*2003. . .	2 047	2 105	-197	238	151	-168	193 937	738	407
2002 IV	486	537	-67	76	46	-82	194 105	118	97
*2003 IV	476	577	64	58	36	-15	193 937	108	105
<b>Pohjanmaa – Östergötten – Ostrobothnia</b>									
*2003. . .	1 900	1 670	-393	816	554	99	173 105	730	316
2002 IV	430	417	-122	170	120	-58	173 006	102	95
*2003 IV	447	428	-30	170	102	57	173 105	113	69
<b>Keski-Pohjanmaa – Mellersta Östergötten – Central Ostrobothnia</b>									
*2003. . .	859	619	-371	168	129	-92	70 582	289	143
2002 IV	210	166	-23	26	18	33	70 674	52	34
*2003 IV	214	173	-82	28	26	-39	70 582	41	33
<b>Pohjois-Pohjanmaa – Norra Östergötten – North Ostrobothnia</b>									
*2003. . .	5 235	2 991	-496	1 033	818	1 963	371 937	1 880	783
2002 IV	1 290	714	206	208	174	819	369 974	353	171
*2003 IV	1 268	792	129	189	156	638	371 937	313	198
<b>Kainuu – Kajanaland</b>									
*2003. . .	768	1 000	-700	217	87	-802	86 569	302	170
2002 IV	183	258	-233	104	25	-223	87 371	46	46
*2003 IV	209	294	-133	59	14	-173	86 569	55	38
<b>Lappi – Lappland – Lapland</b>									
*2003. . .	1 774	1 804	-858	627	620	-881	186 896	749	405
2002 IV	420	449	-98	169	141	-93	187 777	149	109
*2003 IV	404	464	-146	121	132	-217	186 896	145	98
<b>Ahvenanmaa – Åland</b>									
*2003. . .	262	266	41	440	397	80	26 337	110	56
2002 IV	43	63	14	72	82	-15	26 257	7	9
*2003 IV	56	59	-7	104	73	21	26 337	21	15

<sup>1)</sup> Vuoden tai vuosineljänneksen lopussa.

<sup>1)</sup> I slutet av året eller kvartalet.

<sup>1)</sup> At the end of the year or quarter.



4. Tuotetilastoa — Produktstatistik — Product statistics

Vuosi ja kuukausi År och månad Year and month	Liha Kött Meat			Meijeri- maito Mejeri- mjölk Dairy milk	Maito- jauhe Mjöl- pulver Milk powder	Meijerivoi Mejerismör Dairy butter	Juusto ja rahka Ost och kvark Cheese and curd	Munat Ägg Eggs	Kotimaisen teollisuuden viljan ostot Finska industrins köp av spannmål The flow of grain to domestic industrial users				
	Yhteensä Totalt Total	Naudanliha Nötkött Beef and veal	Sianliha Svinkött Pork						Yhteensä Totalt Total	Vehnä Vete Wheat	Ruis Råg Rye	Ohra Korn Barley	Kaura Havre Oats
	1 000 000 kg			1 000 000 l	1 000 kg			1 000 000 kg					
	1	2	3	4	5	6	7	8	9	10	11	12	13
1999. ...	338,6	89,8	181,6	2 325	29 032	59 660	92 375	58,1	1 426,5	523,1	85,3	657,7	160,5
2000. ...	327,9	90,2	172,3	2 371	25 832	62 411	97 904	58,2	1 510,5	509,3	90,8	749,9	160,6
2001. ...	338,6	88,6	173,4	2 378	21 672	61 026	102 801	58,7	1 480,5	511,6	87,7	754,8	126,5
2002. ...	356,9	89,5	183,9	2 376	21 830	60 603	103 575	56,7	1 554,7	546,1	98,7	790,2	119,7
2003. ...	371,4	93,9	193,0	2 323	20 037	58 402	102 701	58,4	1 483,1	529,4	70,5	718,7	164,3
2001	I 29,3	8,4	15,1	198	1 450	4 997	8 659	5,3	137,2	41,3	7,5	74,4	14,0
	II 26,1	6,7	13,9	184	1 671	4 821	8 240	4,6	117,4	33,0	5,5	64,0	14,9
	III 28,8	7,7	14,8	205	1 859	5 300	8 872	5,0	157,4	52,7	8,7	80,6	15,4
	IV 26,4	6,8	13,6	203	2 111	5 289	8 598	4,8	124,0	41,1	5,4	66,0	11,5
	V 29,4	7,7	14,8	215	2 265	5 544	9 197	5,2	119,5	41,8	4,9	61,8	11,0
	VI 26,3	6,7	13,2	206	2 332	5 435	8 824	4,6	122,7	41,2	7,5	66,5	7,5
	VII 27,7	6,9	14,4	199	1 778	4 866	8 573	4,8	70,7	26,6	6,7	33,4	4,0
	VIII 29,6	7,9	14,5	200	1 504	4 805	8 789	5,0	127,3	50,4	16,4	53,7	6,8
	IX 27,2	7,5	13,7	188	1 327	4 639	8 242	4,6	127,7	52,8	5,5	58,6	10,8
	X 31,9	8,9	15,8	191	1 331	5 013	8 225	5,3	144,1	47,7	7,5	75,5	13,4
	XI 30,7	7,8	15,9	188	1 550	5 029	8 361	4,8	137,9	49,2	10,0	68,7	10,1
	XII 25,1	5,6	13,8	200	2 491	5 288	8 219	4,8	94,6	33,8	1,9	51,6	7,3
2002	I 30,6	8,0	15,5	207	2 342	5 774	8 591	5,2	157,9	50,5	10,8	83,2	13,4
	II 27,1	6,8	14,1	189	2 233	5 109	7 893	4,6	142,5	44,9	8,9	78,0	10,7
	III 27,9	6,9	14,0	209	2 237	5 504	9 249	4,8	142,3	54,2	7,4	68,5	12,3
	IV 30,8	8,0	15,5	205	2 349	5 581	8 573	5,0	152,0	56,5	8,2	74,2	13,0
	V 29,8	7,6	14,8	215	2 646	5 598	9 066	5,1	126,6	46,0	6,4	64,9	9,3
	VI 26,6	6,1	13,8	204	2 295	5 164	8 669	4,4	101,5	43,2	3,5	48,9	6,0
	VII 31,4	7,5	16,2	198	1 643	4 670	8 631	4,9	72,2	21,7	1,5	44,0	4,9
	VIII 30,1	7,5	15,3	195	1 304	4 395	9 106	4,5	178,4	60,6	20,3	89,3	8,2
	IX 30,0	7,8	15,3	186	923	4 246	8 448	4,3	98,6	34,0	3,2	51,1	10,3
	X 32,8	8,4	17,0	187	825	4 761	8 534	4,9	121,2	35,3	10,4	62,7	12,9
	XI 31,2	8,1	16,4	186	1 392	4 783	8 014	4,3	130,0	47,2	4,9	68,0	9,9
	XII 28,5	6,7	16,0	197	1 641	5 018	8 800	4,7	131,5	52,0	13,2	57,5	8,9
2003	I 31,8	8,4	16,7	201	1 404	5 228	9 038	4,8	142,9	51,0	8,5	69,6	13,8
	II 29,6	7,8	15,4	184	1 506	4 895	8 297	4,3	136,2	46,5	6,6	69,0	14,0
	III 30,5	8,0	16,0	204	1 701	5 170	9 346	4,8	109,2	38,1	3,5	56,4	11,2
	IV 30,2	7,9	15,7	199	1 998	5 106	8 845	5,0	111,8	41,0	2,7	54,1	14,0
	V 30,2	7,7	15,6	208	2 256	5 339	8 869	4,8	106,6	36,6	3,8	51,5	14,8
	VI 29,8	7,2	15,3	198	2 561	5 215	8 142	4,8	137,5	55,7	4,6	62,0	15,2
	VII 32,1	7,7	16,7	192	2 275	4 700	8 215	5,3	93,2	33,0	4,9	46,9	8,4
	VIII 28,8	7,0	14,6	191	1 091	4 102	8 483	4,7	139,2	42,0	10,4	80,5	6,4
	IX 32,1	8,1	16,9	183	1 154	4 208	8 332	5,0	145,3	57,3	8,4	65,8	13,9
	X 34,3	8,9	17,5	185	790	4 636	8 328	5,2	129,0	48,2	7,3	58,6	14,9
	XI 30,9	7,7	16,5	183	1 185	4 715	8 341	4,6	121,6	46,6	5,0	51,2	18,8
	XII 30,3	7,3	16,2	196	2 118	5 089	8 466	5,3	110,5	33,6	4,7	53,2	19,1

## 4. Tuotetilasto (jatk.) — Produktstatistik (forts.) — Product statistics (cont.)

Vuosi ja kuukausi År och månad Year and month	Ihm isravintotuotteiden valmistukseen käytetty vilja Spannmål som använts för tillverkning av människoföda Cereals used for human consumption					Suklaa ja suklaatuotteet Choklad och choklad- produkter Chocolate and chocolate products	Kivennäis- vedet Mineral- vatten Mineral waters	Makeat juomat Söta drycker Soft drinks	Viini yms. miedot alkoholi- juomat <sup>1)</sup> Vin o.d. svaga alkohol- drycker <sup>1)</sup> Wines and other low- alcohol bever. <sup>1)</sup>	Mallas- juomat Malt- drycker Malt beverages	Väkevät juomat <sup>2)</sup> Sprit- drycker <sup>2)</sup> Spirits <sup>2)</sup>	Saha- tavara Sågvaror Sawn goods	
	Yhteensä Total	Vehnä Vete Wheat	Ruis Råg Rye	Ohra Korn Barley	Kaura Havre Oats								
	1 000 000 kg	14	15	16	17	18	19	20	21	22	23	24	25
1999. . . .	426,3	305,5	84,6	5,9	30,0	42 496	56 917	286 430	78 980	473 298	58 589	9 968	
2000. . . .	404,4	288,5	83,0	4,3	28,6	41 707	52 789	304 758	90 301	455 880	58 377	10 579	
2001. . . .	422,9	295,6	85,7	5,8	35,8	36 453	59 095	300 198	94 199	479 819	62 828	10 567	
*2002. . . .	426,8	299,6	84,8	5,7	36,8	34 932	61 334	314 723	81 834	469 456	62 250	9 183	
*2003. . . .	426,7	294,6	85,9	6,0	37,2	37 020	64 872	297 036	78 453	465 146	60 787	9 390	
*2001	I	35,4	24,2	7,8	0,3	3,1	2 598	5 338	18 348	5 036	30 803	3 519	834
	II	32,9	21,8	7,2	0,5	3,4	2 609	4 540	21 301	4 957	29 271	3 348	711
	III	38,0	26,6	7,7	0,6	3,1	3 041	3 717	22 783	7 242	37 687	4 931	857
	IV	31,9	22,6	6,2	0,5	2,6	2 678	5 267	25 956	7 922	29 212	4 454	772
	V	36,3	25,2	7,2	0,5	3,4	3 638	5 403	30 240	8 875	44 737	4 942	923
	VI	31,8	21,6	6,9	0,4	2,9	3 331	5 616	29 867	9 398	45 939	5 637	760
	VII	34,6	25,2	6,2	0,5	2,7	923	7 502	35 282	9 858	54 249	6 253	301
	VIII	39,7	27,4	8,3	0,6	3,4	3 841	6 171	27 854	8 608	45 017	5 228	707
	IX	34,6	24,5	6,8	0,5	2,8	3 537	4 052	20 883	7 600	31 525	4 643	750
	X	38,5	27,2	7,8	0,4	3,1	3 643	4 049	21 096	6 313	40 225	5 346	866
	XI	37,9	26,1	7,7	0,6	3,5	4 258	4 147	26 327	5 705	40 485	4 723	775
	XII	31,3	23,2	5,9	0,4	1,8	2 018	3 518	23 009	4 891	32 059	4 729	580
*2002	I	34,9	23,7	7,7	0,5	3,0	1 293	4 570	21 891	4 857	34 646	5 278	819
	II	32,6	23,3	6,4	0,4	2,5	2 381	4 063	20 126	4 110	27 888	3 217	717
	III	33,1	23,3	6,7	0,4	2,8	3 010	4 723	25 274	6 694	34 906	4 366	799
	IV	38,3	26,9	7,5	0,5	3,4	2 877	5 568	28 364	8 136	43 032	5 052	834
	V	37,8	26,2	7,8	0,5	3,3	3 148	5 303	26 008	8 656	42 336	6 230	816
	VI	31,7	22,0	6,6	0,4	2,7	2 644	6 365	31 797	9 312	50 108	5 288	784
	VII	36,7	25,7	6,8	0,5	3,7	1 320	7 220	35 656	9 834	48 392	6 141	397
	VIII	34,2	24,7	6,4	0,5	2,6	3 973	5 728	27 029	8 032	40 492	5 998	738
	IX	38,2	26,9	7,7	0,5	3,1	4 032	6 002	25 167	5 632	37 643	4 387	820
	X	40,0	28,1	7,7	0,6	3,6	4 365	4 736	23 455	5 441	36 339	5 703	965
	XI	37,8	26,3	7,5	0,5	3,5	3 756	3 498	25 262	5 445	37 637	5 288	845
	XII	31,5	22,5	6,0	0,4	2,6	2 133	3 558	24 694	5 685	36 037	4 785	649
*2003	I	34,8	23,8	7,0	0,6	3,4	2 851	4 204	23 759	4 199	37 906	4 110	720
	II	34,2	22,7	7,3	0,6	3,6	2 573	4 298	20 996	5 123	33 146	4 072	782
	III	36,1	24,3	7,3	0,6	3,9	3 015	5 666	24 067	6 547	36 725	4 683	869
	IV	35,2	24,5	7,0	0,4	3,3	2 727	5 131	25 869	7 580	41 484	4 943	859
	V	36,3	25,4	7,0	0,5	3,4	2 979	5 972	28 599	7 922	37 878	5 117	886
	VI	34,7	23,6	7,9	0,4	2,8	2 844	6 071	27 771	8 704	46 067	4 929	741
	VII	34,9	24,1	6,3	0,6	3,9	1 746	8 319	29 121	8 510	52 109	6 760	405
	VIII	35,0	24,7	7,2	0,4	2,7	3 606	8 764	26 794	7 211	39 061	5 187	699
	IX	38,1	26,4	7,7	0,5	3,5	4 008	3 367	20 983	4 140	30 353	4 978	877
	X	38,3	26,5	7,6	0,6	3,6	4 463	3 733	21 062	6 298	35 253	5 253	961
	XI	35,9	25,7	6,7	0,4	3,1	3 734	4 100	20 977	5 865	37 241	5 586	858
	XII	33,2	22,9	6,9	0,4	3,0	2 474	5 247	27 038	6 354	37 923	5 169	733

<sup>1)</sup> Vain alkoholilain alaiset juomat.  
<sup>2)</sup> Tislattujen alkoholijuomien valmistus.

<sup>1)</sup> Bara drycker som lyder under alkohollagen.  
<sup>2)</sup> Framställning av destillerade, alkoholhaltiga drycker.

<sup>1)</sup> Only beverages subject to the Alcohol Act.  
<sup>2)</sup> Manufacture of distilled potable alcoholic beverages.

4. Tuotetilasto (jatk.) — Produktstatistik (forts.) — Product statistics (cont.)

Vuosi ja kuukausi År och månad Year and month	Markkinahakkuut Marknadsavverkningar Commercial removals								
	Yhteensä Totalt Total	Mänty- tukkippuu Tallstock Pine logs	Kuusi- tukkippuu Granstock Spruce logs	Yhteensä tukkippuu <sup>1)</sup> Stock totalt <sup>1)</sup> Total logs <sup>1)</sup>	Mänty- kuitupuu Tall- massaved Pine pulp- wood	Kuusi- kuitupuu Gran- massaved Spruce pulpwood	Lehti- kuitupuu Löv- massaved Non-coni- ferous pulpwood	Yhteensä kuitupuu <sup>2)</sup> Massaved totalt <sup>2)</sup> Pulpwood total <sup>2)</sup>	Polttopuu Ved Fuelwood
1 000 m <sup>3</sup>									
	26	27	28	29	30	31	32	33	34
1999....	55 289	10 378	15 624	27 277	12 504	10 008	5 471	27 983	28
2000....	55 903	10 930	15 991	28 253	12 408	9 872	5 331	27 611	39
2001....	53 250	10 145	13 967	25 386	12 304	9 891	5 649	27 844	20
2002....	54 158	10 437	14 268	25 921	12 531	9 918	5 769	28 218	20
*2003....	54 691	11 263	14 362	26 645	12 350	9 742	5 934	28 026	21
*2001 I	6 049	1 020	1 698	2 932	1 190	1 221	705	3 116	1
II	5 409	857	1 408	2 449	1 074	1 185	700	2 959	1
III	6 446	1 035	1 557	2 802	1 366	1 374	903	3 643	0
IV	4 226	672	820	1 672	1 062	831	660	2 553	1
V	2 876	600	667	1 311	852	437	276	1 565	1
VI	2 615	466	690	1 192	784	413	226	1 423	0
VII	2 476	457	742	1 226	635	422	193	1 250	0
VIII	4 623	1 002	1 355	2 447	1 027	773	377	2 176	0
IX	3 878	847	1 117	2 102	802	643	331	1 775	1
X	4 944	1 107	1 298	2 639	1 079	806	419	2 304	1
XI	4 905	1 002	1 311	2 496	1 094	822	490	2 407	1
XII	4 656	828	1 305	2 266	1 026	867	496	2 389	0
*2002 I	5 188	904	1 447	2 549	1 008	1 073	558	2 639	0
II	5 428	924	1 357	2 443	1 163	1 125	697	2 985	1
III	5 745	946	1 375	2 538	1 223	1 193	791	3 207	1
IV	4 842	864	993	2 028	1 225	906	682	2 813	1
V	2 878	591	668	1 304	821	461	292	1 574	0
VI	2 674	508	680	1 212	829	410	223	1 462	1
VII	2 231	419	635	1 072	599	378	182	1 159	1
VIII	4 369	944	1 230	2 285	961	709	412	2 083	1
IX	4 896	1 055	1 342	2 581	1 051	783	480	2 315	1
X	5 721	1 230	1 650	3 074	1 147	944	556	2 646	1
XI	5 514	1 134	1 536	2 858	1 143	946	566	2 655	1
XII	4 917	871	1 261	2 286	1 135	894	601	2 630	1
*2003 I	4 556	826	1 200	2 136	893	943	582	2 419	1
II	5 297	916	1 349	2 395	1 074	1 090	735	2 900	1
III	6 110	1 036	1 417	2 601	1 412	1 230	865	3 507	3
IV	4 853	823	1 054	1 969	1 264	891	728	2 883	1
V	3 561	746	924	1 708	920	572	361	1 853	1
VI	3 336	707	881	1 612	921	521	279	1 721	3
VII	2 243	420	637	1 066	607	388	182	1 177	0
VIII	4 213	1 008	1 156	2 204	1 001	686	321	2 008	1
IX	5 026	1 177	1 450	2 705	1 048	845	426	2 318	3
X	5 478	1 341	1 539	2 994	1 116	898	469	2 482	2
XI	4 918	1 178	1 364	2 666	998	805	448	2 252	1
XII	5 100	1 083	1 392	2 591	1 096	873	538	2 507	3

<sup>1)</sup> Ml. lehtitukkippuu.

<sup>2)</sup> Ml. muu ainespinopuu.

<sup>1)</sup> Inkl. lövstock.

<sup>2)</sup> Inkl. annat travat gagnvirke.

<sup>1)</sup> Incl. non-coniferous logs.

<sup>2)</sup> Incl. other industrial cordwood.

## 4. Tuotetilasto (jatk.) — Produktstatistik (forts.) — Product statistics (cont.)

Vuosi ja kuukausi År och månad Year and month	Celluloosa Cellulosa Cellulose	Öljy- tuotteet Olje- produkter Oil products	Sähkövoima <sup>1)</sup> Elektrisk energi <sup>1)</sup> Electric energy <sup>1)</sup>		Nahka Läder Leather	Jalkineet Skodon Footwear	Vaneri yms. kerrostettu puu Faner o.d. trälaminaat Plywood and veneers	Paperi ja pahvi — Papper och papp Paper and paperboard				
			Yhteensä Totalt Total	Vesi- voimalla Vatten- kraft Hydro electricity				Yhteensä Totalt Total	Sanomalehti- paperi Tidnings- papper Newsprint	Kirjoitus- ja painopaperi Skriv- och tryckpapper Printing and writing paper	Voimapaperi ja -pahvi <sup>3)</sup> Kraftpapper och papp <sup>3)</sup> Kraft paper and paper- board <sup>3)</sup>	
	1 000 t		Milj. kWh — Mill. kWh		1 000 nj <sup>2)</sup>	1 000 paria par — pairs	1 000 m <sup>3</sup>	1 000 t				
	35	36	37	38	39	40	41	42	43	44	45	
1999. . .	6 482,3	12 387	62 555	12 547	5 465	3 288	1 014,8	12 387,9	1 578,9	7 285,2	1 560,9	
2000. . .	7 409,5	12 180	67 278	12 547	7 573	3 043	1 080,3	13 606,2	1 545,0	8 301,6	1 411,4	
2001. . .	6 480,9	11 096	71 454	13 205	7 292	2 942	1 085,5	12 977,3	1 480,3	7 534,2	1 370,2	
*2002. . .	7 122,0	12 011	72 208	11 001	9 069	2 242	1 261,9	12 862,5	1 007,4	7 925,8	2 759,4	
*2003	7 420,9	11 870	80 015	9 334	9 639	2 042	1 319,2	13 069,1	946,3	8 316,5	2 707,2	
*2001	I	613,5	1 165	7 071	1 436	617	208	112,4	1 174,1	127,0	709,8	245,1
	II	541,8	968	6 802	1 235	545	184	90,2	1 047,8	112,5	637,2	215,4
	III	588,7	1 042	7 180	1 243	716	188	103,8	1 151,7	119,8	717,1	223,9
	IV	563,0	623	6 253	1 049	637	188	93,1	1 071,1	116,6	651,0	221,4
	V	593,6	215	5 770	1 494	794	245	115,7	1 105,8	117,3	663,8	235,0
	VI	389,5	904	5 371	1 246	779	180	99,9	825,9	92,6	495,0	164,3
	VII	557,6	1 051	4 702	925	40	49	65,0	1 082,7	112,4	646,0	230,7
	VIII	565,5	1 025	4 740	839	612	257	84,5	1 052,9	104,6	627,9	225,8
	IX	571,0	1 030	4 741	807	668	204	109,5	1 040,1	104,4	630,0	215,7
	X	575,6	1 047	5 723	933	644	244	118,4	1 063,8	98,8	669,3	214,6
	XI	605,5	963	6 342	1 011	814	212	101,9	1 004,7	96,2	610,0	222,3
	XII	428,5	1 063	6 759	987	426	129	72,2	859,2	75,8	530,3	186,2
*2002	I	617,5	1 097	7 264	1 093	944	216	97,0	1 096,5	88,0	673,6	243,3
	II	579,9	895	6 230	1 096	706	193	95,9	1 010,0	79,2	626,3	222,6
	III	634,1	901	6 438	1 137	774	162	99,7	1 157,5	79,3	674,1	228,8
	IV	523,1	1 032	5 846	1 037	826	211	110,2	1 093,8	89,4	672,5	240,5
	V	681,0	1 058	4 996	1 302	869	211	116,5	1 116,4	91,3	674,6	252,0
	VI	429,8	955	4 255	825	929	181	105,0	854,9	73,9	523,3	180,8
	VII	656,7	1 037	4 428	1 026	126	63	66,8	1 138,3	87,2	707,4	248,2
	VIII	630,9	1 011	4 556	722	917	229	97,5	1 120,4	89,8	697,6	235,0
	IX	607,7	993	5 652	701	825	210	122,2	1 094,8	86,8	687,4	226,5
	X	639,1	1 017	7 076	691	934	223	131,6	1 133,4	89,5	707,0	244,2
	XI	632,9	1 002	7 476	671	791	204	122,1	1 122,1	80,5	704,4	243,4
	XII	489,3	1 013	7 991	700	428	139	97,4	924,4	72,5	577,6	194,1
*2003	I	649,9	1 042	8 200	821	961	186	110,8	1 108,2	67,9	697,1	245,8
	II	599,9	921	7 374	809	823	162	103,1	1 024,4	77,4	631,2	224,8
	III	656,9	968	7 488	681	1 029	167	124,8	1 167,1	88,0	723,6	248,6
	IV	660,8	896	6 858	602	1 114	190	113,0	1 124,1	88,2	701,9	238,5
	V	681,6	1 000	6 266	1 055	1 037	178	126,2	1 178,3	94,5	748,9	234,2
	VI	433,8	874	5 231	1 039	988	175	112,0	858,5	61,0	542,4	184,3
	VII	684,5	988	5 139	717	213	37	75,6	1 141,3	70,7	731,3	243,9
	VIII	683,9	1 023	5 651	534	662	188	96,0	1 112,7	72,7	728,3	221,8
	IX	598,5	986	6 081	555	939	218	125,3	1 105,8	75,8	718,2	220,9
	X	658,0	1 054	7 223	825	684	208	122,4	1 171,0	82,2	763,3	233,1
	XI	627,2	1 032	7 250	725	710	173	113,8	1 162,2	89,4	752,3	226,3
	XII	485,9	1 086	7 254	971	479	160	96,2	915,5	78,5	578,0	185,0

<sup>1)</sup> Nettotuotanto.<sup>2)</sup> Neliöjalka.<sup>3)</sup> Kuukausitiedot sisältävät myös muun pahvin.<sup>1)</sup> Nettoproduktion.<sup>2)</sup> Kvadratrot.<sup>3)</sup> Månadsuppgifterna innehåller också övrig papp.<sup>1)</sup> Net production.<sup>2)</sup> Square foot.<sup>3)</sup> Monthly data also include other board grades.

4. Tuotetilastoa (jatk.) — Produktstatistik (forts.) — Product statistics (cont.)

Vuosi ja kuukausi År och månad Year and month	Sementti Cement	Tiilet Bricks	Raakarauta Råjärn Pig iron	Raakateräs Råstål Crude steel	Valssauutuotteet (kuumavalssatut) Valsprodukter (varmvalsade) Rolled products (hot-rolled)		Kylmävalssatut levytuotteet Kallvalsade plåtprodukter Cold-rolled plates	Sinkityt levytuotteet Galvaniserade plåtprodukter Galvanized sheets and plates
					Yhteensä Totalt Total	Levytuotteet Plåtprodukter Plates		
	1 000 t	1 000 000	1 000 t					
	46	47	48	49	50	51	52	53
1999. ....	1 310	92,2	2 954	3 959	3 783	3 186	1 363	468
2000. ....	1 422	92,1	2 983	4 094	3 902	3 244	1 452	671
2001. ....	1 325	90,2	2 852	3 937	3 857	3 253	1 505	860
*2002. ....	1 184	58,1	2 829	4 003	3 975	3 402	1 539	875
*2003. ....	1 150	48,6	3 091	4 766	4 090	3 500	1 718	864
*2001								
I	88	7,0	249	341	339	276	129	76
II	76	5,4	224	305	323	267	125	71
III	81	5,9	202	295	348	289	138	81
IV	96	6,0	211	303	348	290	136	77
V	127	6,5	250	342	349	290	143	80
VI	140	5,7	239	333	337	286	135	79
VII	110	5,8	248	327	318	302	121	74
VIII	127	6,8	248	329	275	233	103	55
IX	130	5,9	238	332	315	264	116	70
X	127	5,2	248	348	324	269	138	80
XI	104	4,4	240	335	319	268	122	67
XII	77	2,5	255	347	262	219	99	50
*2002								
I	73	2,5	253	352	339	285	121	65
II	74	3,5	231	324	319	273	123	58
III	68	4,4	253	355	366	311	132	68
IV	95	5,1	251	359	278	222	115	68
V	114	5,3	259	366	361	301	133	74
VI	120	5,0	235	321	337	288	134	79
VII	116	5,5	153	218	298	275	133	76
VIII	125	5,8	193	263	264	236	127	81
IX	120	5,7	215	319	348	302	126	77
X	123	5,3	263	379	363	307	135	79
XI	92	5,2	259	378	352	298	128	74
XII	64	4,8	264	369	350	304	132	76
*2003								
I	56	4,2	260	383	354	300	141	71
II	57	4,0	246	365	324	278	133	69
III	80	3,6	276	429	366	311	143	73
IV	83	4,1	259	413	372	316	143	70
V	103	3,8	268	425	351	296	148	78
VI	112	4,1	252	398	341	300	142	75
VII	109	5,0	252	376	255	238	109	51
VIII	125	4,3	260	399	345	296	140	75
IX	119	4,4	243	365	343	288	148	73
X	118	4,2	265	386	354	299	161	82
XI	109	4,0	249	411	353	296	155	75
XII	79	2,9	261	416	332	282	155	72



## 5. Teollisuuden suhdannebarometri — Industrins konjunkturbarometer — Business tendency survey

Suhdannenäkömät lähitulevaisuudessa päätoimialoitain — Konjunktursikter för den närmaste framtiden efter huvudnäringgren  
Business outlook by main sector

Vuosi- neljännes Kvartal Quarter	Tehdasteollisuus Tillverkningsindustri Manufacturing			Metsäteollisuus Skogsindustri Forest industry			Metalli- ja konepajateollisuus Metall- och verkstadsindustri Metal and engineering industry			Rakennusteollisuus Byggnadsindustri Construction			
	Paranevat Förbättras Up	Pysyvät ennallaan Oförändrade Unchanged	Heikke- nevät Försvagas Down	Paranevat Förbättras Up	Pysyvät ennallaan Oförändrade Unchanged	Heikke- nevät Försvagas Down	Paranevat Förbättras Up	Pysyvät ennallaan Oförändrade Unchanged	Heikke- nevät Försvagas Down	Paranevat Förbättras Up	Pysyvät ennallaan Oförändrade Unchanged	Heikke- nevät Försvagas Down	
	%												
	1	2	3	4	5	6	7	8	9	10	11	12	
2001	I	6	69	25	1	46	53	4	87	9	1	90	9
	II	4	67	29	0	55	45	5	74	21	2	42	56
	III	9	62	29	4	60	36	17	63	20	3	48	49
	IV	19	72	9	25	70	5	22	67	11	3	69	28
2002	I	31	67	2	35	65	0	29	70	1	16	69	15
	II	27	68	5	34	61	5	24	71	5	10	84	7
	III	16	73	11	11	67	21	24	69	8	1	71	28
	IV	14	77	8	8	80	11	13	81	6	5	89	5
2003	I	15	75	10	10	78	12	22	69	9	5	74	21
	II	13	73	14	9	69	22	21	73	7	4	74	22
	III	29	62	9	8	83	9	55	41	3	7	69	24
	IV	24	72	5	20	72	8	23	74	3	10	79	11

Teollisuuden suhdannetilanne pl. rakennusteollisuus — Industrins konjunkturer — Business situation in manufacturing

Vuosi- neljännes Kvartal Quarter	Tuotannon määrä Produktionsvolym Volume of output		Käyttämätöntä tuotantokapa- siteettia tällä hetkellä	Viennin määrä Exportvolym Volume of exports		Tilaukanta Orderstock Stock of orders		Työntekijämäärä Antal anställda Number of workers		Investoinnit Investeringar Investment		
	verrattuna edelliseen vuoteen jämfört med föregående år compared with previous year	muutos seuraavalla neljännek- sellä verrattuna edelliseen neljännek- seen <sup>2)</sup>	Oanvänd produktions- kapacitet för närvarande Production capacity not in use at the moment	verrattuna edelliseen vuoteen jämfört med föregående år compared with previous year	muutos seuraavalla neljännek- sellä verrattuna edelliseen neljännek- seen <sup>2)</sup>	normaaliin verrattuna jämfört med det normala compared with normal	muutos seuraavalla neljännek- sellä verrattuna edelliseen neljännek- seen <sup>2)</sup>	verrattuna edelliseen vuoteen jämfört med föregående år compared with previous year	muutos seuraavalla neljännek- sellä verrattuna edelliseen neljännek- seen <sup>2)</sup>	verrattuna edelliseen vuoteen jämfört med föregående år compared with previous year	odotettuna vuoden kulttua antas vara om ett år expected in a year	
Saldoluku <sup>1)</sup> — Netttotal <sup>1)</sup> — Balance <sup>1)</sup>												
	13	14	15	16	17	18	19	20	21	22	23	
2001	I	28	1	14	19	13	-12	8	12	14	-9	19
	II	-11	-4	27	-14	1	-34	-11	8	-24	-21	5
	III	0	17	37	-16	29	-30	12	-7	-30	-31	9
	IV	-16	2	43	-14	7	-38	12	-21	-14	-25	-22
2002	I	-27	43	32	-39	54	-22	32	-26	0	-33	13
	II	3	-5	32	6	-4	-16	-2	-22	-28	-1	-10
	III	18	27	36	10	32	-28	27	-32	-29	0	-8
	IV	20	-28	40	17	-30	-29	-11	-32	-19	-36	5
2003	I	-3	15	38	-3	10	-22	13	-37	-18	-40	0
	II	-27	8	42	-14	0	-32	2	-36	-36	-45	-12
	III	12	17	33	0	31	-25	23	-35	-32	-18	-4
	IV	1	8	32	-11	5	-31	19	-38	-24	-11	-11

<sup>1)</sup> Paranemista ja heikkenemistä odottavien prosentti-  
osuuksien erotus.<sup>1)</sup> Skillnaden mellan de procentuella andelarna av  
positiva och negativa svar.<sup>2)</sup> Förändring under det följande kvartalet jämfört med  
föregående kvartal.<sup>1)</sup> Differences between the percentages of positive  
and negative replies.<sup>2)</sup> Change in the following quarter compared with the  
previous quarter.

6. Teollisuusyritysten liikevaihto- ja palkkasummaindeksit <sup>1)</sup> — Omsättnings- och lönesummaindex för industriföretag <sup>1)</sup> — Turnover and wage bill indices for industrial enterprises <sup>1)</sup>

2000 = 100

Vuosi ja kuukausi År och månad Year and month	Liikevaihtoindeksi – Omsättningsindex – Turnover index					Palkkasummaindeksi – Lönesummaindex – Wage bill index				
	C, D, E Koko teollisuus Hela industrin Total industry	20–21 Puu- ja paperiteollisuus Trä- och pappersindustrin Wood and paper industry	23–25 Kemian teollisuus Kemiska industrin Chemical industry	29 Koneiden ja laitteiden valmistus Tillv. av maskiner och utrustning Manuf. of machinery and equipment	30–33 Sähkötekni- sten tuotteiden ja instrumenttien valmistus Tillv. av eltekni- ska produkter Manuf. of electrical equipment	C, D, E Koko teollisuus Hela industrin Total industry	20–21 Puu- ja paperiteollisuus Trä- och pappersindustrin Wood and paper industry	23–25 Kemian teollisuus Kemiska industrin Chemical industry	29 Koneiden ja laitteiden valmistus Tillv. av maskiner och utrustning Manuf. of machinery and equipment	30–33 Sähkö- teknisten tuotteiden ja instrumenttien valmistus Tillv. av eltekni- ska produkter Manuf. of electrical equipment
	1	2	3	4	5	6	7	8	9	10
1999 . . . . .	88,1	88,7	88,5	87,8	79,8	94,0	95,4	92,4	93,8	88,4
2000 . . . . .	100,0	100,0	100,0	100,0	100,0	100,0	100,0	100,0	100,0	100,0
2001 . . . . .	100,7	93,4	99,0	108,8	97,6	106,0	104,9	105,6	109,7	107,7
2002 . . . . .	99,2	90,6	100,0	102,9	90,1	106,4	105,8	108,8	111,0	104,6
*2003 . . . . .						108,2	107,8	111,9	111,4	108,5
2001 VII	86,2	83,3	92,1	82,8	88,2	113,2	124,3	108,9	113,7	107,2
VIII	96,8	91,9	100,3	103,8	84,7	104,7	100,0	102,6	108,9	110,1
IX	98,6	89,3	104,2	108,9	98,2	100,3	101,5	96,8	99,7	109,3
X	112,8	98,0	104,1	111,9	104,8	97,2	96,4	96,8	99,5	96,0
XI	104,5	93,4	97,2	126,8	100,0	101,4	105,1	102,1	105,2	96,0
XII	99,3	74,6	85,0	134,8	94,8	105,6	92,6	103,3	112,2	109,9
2002 I	86,9	87,7	86,7	82,0	73,4	95,7	95,2	98,9	97,8	94,8
II	88,2	83,6	86,0	86,3	84,4	99,7	90,0	103,9	109,0	100,8
III	101,9	90,1	100,3	108,2	107,5	108,4	109,6	107,4	117,5	116,9
IV	102,2	97,0	102,0	107,7	100,3	101,0	101,0	105,9	105,3	99,0
V	102,0	98,9	104,6	104,4	88,4	111,6	120,5	115,9	111,9	103,4
VI	96,1	85,4	96,5	108,7	91,9	131,4	124,7	136,5	140,4	125,3
VII	88,5	85,8	105,2	84,1	81,0	116,1	127,4	113,8	116,6	107,8
VIII	97,9	89,5	106,1	97,2	74,7	104,9	100,6	106,2	110,4	105,9
IX	99,7	93,3	94,2	107,7	92,0	100,9	100,2	101,9	100,0	107,5
X	109,8	102,4	114,7	110,2	99,9	98,8	95,9	101,0	102,0	97,0
XI	110,8	94,7	105,6	110,3	90,8	102,9	109,1	105,4	105,8	97,2
XII	106,4	78,7	98,4	127,6	96,4	105,9	95,5	108,6	115,7	99,8
2003 I	91,4	86,2	94,2	77,5	73,3	100,8	101,1	104,3	103,0	97,2
II	92,5	84,2	100,5	83,3	79,1	102,4	95,4	106,2	109,0	105,2
III	101,6	92,3	114,8	95,5	87,5	104,6	102,9	109,1	105,5	119,0
IV	99,9	94,9	110,8	97,4	79,9	103,6	97,0	109,6	107,8	107,4
V	100,9	95,6	102,0	99,8	73,5	113,0	129,5	122,4	108,1	103,6
*VI	97,1	87,8	101,9	110,0	79,1	131,5	129,5	138,5	137,8	126,0
*VII	87,1	84,2	97,1	80,0	76,0	119,5	129,2	119,4	122,9	110,1
*VIII	91,7	85,4	100,3	84,7	72,3	105,8	101,9	109,7	110,4	110,5
*IX	104,8	95,1	109,3	118,4	86,6	103,7	102,2	103,2	102,6	115,5
*X	108,6	100,2	117,1	114,1	89,6	106,2	118,2	106,6	109,3	101,1
*XI	108,8	89,9	101,6	115,3	91,9	97,1	89,8	102,5	100,9	100,4
*XII						110,4	96,6	111,4	119,5	105,9

<sup>1)</sup> Toimialaluokitus TOL 1995 vuoden 2001 loppuun asti. Vuoden 2002 alusta toimialaluokitus TOL 2002.

<sup>1)</sup> Näringsgrensindelningen TOL 1995 till slutet av år 2001. Fr.o.m. början av år 2002 näringsgrensindelningen TOL 2002.

<sup>1)</sup> Standard Industrial Classification SIC 1995 until the end of 2001. From the beginning of 2002, Standard Industrial Classification TOL 2002.

## 7. Teollisuustuotannon volyymi-indeksi — Volymindex för industriproduktionen — Volume index of industrial output

2000 = 100. Vuositiedot alkuperäisiä, kuukausitiedot kausitasoitettuja – Årsuppgifterna är ursprungliga, månadsuppgifterna säsongrensade  
Annual data original, monthly data seasonally adjusted

Muuttuvapainoinen. Vuosien 2003 ja 2004 laskennassa käytetyt v. 2002 ennakkopainot ilmoitettu suluissa.

Med varierande vikter. De preliminära vikter 2002 som använts i beräkningen för åren 2003 och 2004 anges inom parentes.

Variable weights. The advance weights for 2002 used in the calculation of 2003 and 2004 are given in brackets.

Vuosi ja kuukausi År och månad Year and month	Koko teollisuus Hela industrin Total industry	Käyttötarkoitus – Användningssyfte – Main industrial groupings					Toimiala (TOL 2002) – Näringsgren (NI 2002) Industry (SIC 2002)			
	Energia- tuotteet Energi- produkter Energy	Raaka-aineet ja tuotanto- hyödykkeet Råvaror och produktions- förnödenheter Intermediate goods	Investointi- tavarat Investerings- varor Capital goods	Kestokulutus- tavarat Varaktiga konsumtions- varor Durable consumer goods	Muut kulutus- tavarat Övriga konsumtions- varor Non-durable consumer goods	C Kaivostoiminta ja louhinta Gruvdrift och utvinning av mineral Mining and quarrying	D Teollisuus Tillverkning Manu- facturing	15 Elintarvikkeiden ja juomien valmistus Livsmedels-, och dryckesvaru- framställning Manuf. of food products and beverages		
								(100,0)	(9,4)	(37,6)
	1	2	3	4	5	6	7	8	9	
1999 . . . .	89,5	101,7	91,9	80,9	89,8	99,3	128,9	88,5	101,3	
2000 . . . .	100,0	100,0	100,0	100,0	100,0	100,0	100,0	100,0	100,0	
2001 . . . .	100,1	105,2	97,8	100,8	99,0	102,2	120,7	99,5	103,8	
*2002 . . . .	101,8	109,2	99,2	105,3	81,4	98,7	130,2	101,1	104,8	
*2003 . . . .	102,5	117,9	101,2	102,2	102,2	97,8	132,7	101,1	105,3	
*2002	I	97,1	105,0	96,0	94,9	88,7	101,2	114,9	96,7	106,4
	II	97,0	100,9	97,3	95,3	85,2	99,8	108,3	96,8	105,2
	III	101,0	104,9	95,5	108,4	81,3	97,4	99,2	100,9	106,5
	IV	102,9	106,3	99,3	106,4	89,4	102,4	102,7	102,9	107,6
	V	101,6	104,0	98,2	104,5	87,0	98,7	115,6	101,1	103,7
	VI	105,0	107,9	99,4	114,2	80,6	99,0	170,7	104,9	104,9
	VII	104,0	100,9	100,8	107,7	99,2	97,4	108,4	102,9	102,7
	VIII	101,7	114,6	100,5	105,3	77,6	97,7	193,5	100,9	103,1
	IX	101,5	113,0	100,6	104,4	73,9	98,2	103,1	100,7	104,6
	X	102,5	117,9	101,0	105,2	76,4	98,0	119,2	101,4	105,2
	XI	102,9	117,0	100,9	107,7	72,9	97,2	115,2	101,8	104,0
	XII	102,4	118,1	99,6	104,5	75,0	97,5	114,2	100,5	104,8
*2003	I	100,5	116,5	97,4	102,0	66,5	96,6	110,3	99,3	103,3
	II	103,1	118,6	99,8	107,1	66,5	98,4	125,1	101,8	105,6
	III	100,4	121,9	100,4	97,8	83,9	98,2	120,4	99,0	103,3
	IV	101,3	120,2	101,6	100,2	80,9	96,5	116,5	100,0	104,7
	V	101,7	114,1	101,4	102,0	75,4	97,3	71,6	100,5	104,6
	VI	101,8	111,7	100,8	103,1	78,2	97,4	121,7	100,8	104,4
	VII	105,6	124,2	101,6	105,8	106,9	99,3	194,6	102,6	107,2
	VIII	103,3	124,2	102,7	102,5	112,2	98,0	136,8	101,9	106,2
	IX	102,8	122,9	101,7	100,4	156,3	96,8	152,5	101,3	104,2
	X	102,2	120,9	102,8	98,6	129,3	97,4	134,1	100,9	104,5
	XI	103,1	118,1	103,6	101,2	124,5	99,2	133,2	102,0	109,1
	XII	103,3	105,8	100,9	104,4	129,2	98,0	146,3	102,7	105,5
*2004	I	100,5	116,6	100,0	101,3	74,9	91,4	128,2	99,2	96,2

7. Teollisuustuotannon volyymi-indeksi (jatk.) — Volymindex för industriproduktionen (forts.) — Volume index of industrial output (cont.)

2000 = 100. Vuositiedot alkuperäisiä, kuukausitiedot kausitasoitettuja – Årsuppgifterna är ursprungliga, månadsuppgifterna säsongrensade  
Annual data original, monthly data seasonally adjusted

Muuttuvapainoinen. Vuosien 2003 ja 2004 laskennassa käytetyt v. 2002 ennakkopainot ilmoitettu suluisia.  
Med varierande vikter. De preliminära vikter 2002 som använts i beräkningen för åren 2003 och 2004 anges inom parentes.  
Variable weights. The advance weights for 2002 used in the calculation of 2003 and 2004 are given in brackets.

Toimiala (TOL 2002) – Näringsgren (NI 2002) – Industry (SIC 2002)

Vuosi ja kuukausi År och månad Year and month	DB (17–18)	17	18	DC (19)	20	21	22	23	24	25
	Tekstiilien ja tekstiilituotteiden valmistus Textil- och beklädnadsvarotillverk. Manuf. of textiles and textile products	Tekstiilien valmistus Textilvarutillverkning Manuf. of textiles	Vaatteiden valmistus Tillverkning av kläder Manuf. of wearing apparel	Nahan ja nahkatuotteiden valmistus Tillverkning av läder och lädvaror Manuf. of leather and leather products	Sahatavaran ja puutuotteiden valmistus Sågvirkes- och trävarutillverkning Manuf. of wood and wood products	Massan, paperin ja paperituotteiden valmistus Massa-, pappers- och pappersvarutillverkning Manuf. of pulp, paper and paper products	Kustantaminen ja painaminen Förlagsverksamhet Publishing and printing	Koksin ja öljytuotteiden valmistus Tillverkning av koks och raffinerade petroleumprodukter Manuf. of coke and refined petroleum products	Kemikaalien ja kemiallisten tuotteiden valmistus Tillverkning av kemikalier och kemiska produkter Manuf. of chemicals and chemical products	Kumi- ja muovituotteiden valmistus Tillverkning av gummi- och plastvaror Manuf. of rubber and plastic products
	(1,5)	(0,9)	(0,6)	(0,3)	(3,9)	(13,4)	(5,2)	(1,6)	(5,0)	(3,2)
	10	11	12	13	14	15	16	17	18	19
1999 . . . .	102,2	99,5	105,7	102,3	93,9	95,6	95,6	102,1	91,7	89,0
2000 . . . .	100,0	100,0	100,0	100,0	100,0	100,0	100,0	100,0	100,0	100,0
2001 . . . .	103,0	102,1	104,0	96,7	99,0	93,1	101,1	93,1	101,6	97,5
*2002 . . . .	95,8	99,5	89,9	95,2	102,7	96,7	97,0	99,9	99,8	92,9
*2003 . . . .	89,3	97,7	77,2	82,4	104,3	98,8	96,6	100,8	100,2	97,8
*2002 I	101,3	99,6	99,6	99,5	98,9	93,2	97,4	99,9	102,3	90,8
II	97,7	102,0	91,4	99,5	103,6	96,0	97,8	95,9	101,1	90,7
III	95,3	99,9	89,8	88,0	99,0	93,4	92,8	98,2	97,3	90,4
IV	100,4	105,9	96,2	101,3	106,4	98,3	100,7	108,8	95,7	91,8
V	96,2	99,2	90,4	95,9	99,7	96,0	97,6	103,7	99,7	89,4
VI	98,1	100,0	96,7	101,3	105,8	96,8	97,4	100,2	99,1	91,2
VII	95,6	97,3	95,2	109,9	104,3	97,5	98,8	103,5	103,6	93,9
VIII	93,6	99,2	87,3	96,8	101,3	97,8	97,5	98,0	102,1	93,9
IX	94,5	100,2	86,8	94,3	103,4	98,2	96,2	99,7	98,8	97,5
X	91,8	98,7	86,7	89,1	103,2	97,8	97,2	98,4	100,8	96,4
XI	92,5	96,7	84,3	93,2	103,3	98,7	95,0	97,4	98,2	94,0
XII	89,8	94,9	79,1	87,3	103,0	97,6	96,9	95,1	99,8	95,5
*2003 I	87,1	85,2	82,1	81,6	94,2	94,6	94,7	96,8	99,4	98,2
II	89,9	99,1	77,9	77,9	100,5	97,5	96,8	100,1	100,6	97,7
III	91,1	103,4	78,9	85,9	104,3	99,6	96,6	108,7	103,4	97,2
IV	85,6	95,0	73,0	84,4	102,0	101,9	94,1	97,5	99,7	98,0
V	85,3	95,2	70,3	83,0	103,9	99,5	97,2	99,4	98,9	100,3
VI	90,8	102,3	75,9	86,0	102,9	96,6	97,4	94,6	97,9	102,1
VII	92,3	96,6	90,6	71,9	111,6	99,8	96,1	99,3	99,0	105,5
VIII	88,7	97,8	79,0	76,7	106,9	98,9	96,7	101,0	101,3	97,6
IX	90,3	97,3	80,5	88,9	105,5	97,9	96,1	100,7	102,0	96,7
X	89,7	100,9	76,6	80,4	108,2	99,6	97,0	103,9	98,6	94,6
XI	88,9	99,8	76,5	81,9	107,7	102,0	97,3	105,2	101,9	95,5
XII	87,3	100,1	70,3	84,1	105,6	97,7	98,6	102,8	99,0	94,4
*2004 I	75,4	84,7	48,8	79,8	96,7	101,4	95,8	99,2	97,7	92,8

## 7. Teollisuustuotannon volyymi-indeksi (jatk.) — Volymindex för industriproduktionen (forts.) — Volume index of industrial output (cont.)

2000 = 100. Vuositiedot alkuperäisiä, kuukausitiedot kausitasoitettuja — Årsuppgifterna är ursprungliga, månadsuppgifterna säsongrensade  
Annual data original, monthly data seasonally adjusted

Muuttuvapainoinen. Vuosien 2003 ja 2004 laskennassa käytetyt v. 2002 ennakkopainot ilmoitettu sulussa.

Med varierande vikter. De preliminära vikter 2002 som använts i beräkningen för åren 2003 och 2004 anges inom parentes.

Variable weights. The advance weights for 2002 used in the calculation of 2003 and 2004 are given in brackets.

Toimiala (TOL 2002) – Näringsgren (NI 2002) – Industry (SIC 2002)											
Vuosi ja kuukausi År och månad Year and month	26	DJ (27–28)	27	28	29	DL (30–33)	31	32	33	DM (34–35)	
	Ei-metallisten mineraali-tuotteiden valmistus Tillverkning av icke-metalliska mineraliska produkter Manuf. of other non-metallic mineral products	Metallien jalostus ja metallituotteiden valmistus Metallframställning och metallvarutillv. Manuf. of basic metals and fabricated metal products	Metallien jalostus Metallframställning Processing of metals	Metallituotteiden valmistus Tillv. av metallvaror utom maskiner och apparater Manuf. of fabricated metal products	Koneiden ja laitteiden valmistus Tillv. av maskiner och utrustning Manuf. of machinery and equipment	Elektroniikka- ja sähkötuotteiden valmistus Tillv. av elektronikk- och el-produkter Manuf. of electrical and optical equipment	Muu sähkökoneiden ja -laitteiden valmistus Tillv. av andra elektriska maskiner och artiklar Manuf. of electrical machinery and apparatus	Radio-, televisio- ja tietoliikennevälineiden valmistus Tillverkning av tele-produkter Manuf. of radio, television and communication equipment and apparatus	Hieno- ja optisten koeiden valmistus Tillv. av precisions-instrument, medicinska och optiska instrument samt ur Manuf. of medical, precision and optical instruments	Kulkuneuvojen valmistus Tillverkning av transport-medel Manuf. of transport equipment	
	(2,9)	(9,6)	(3,5)	(6,1)	(9,9)	(22,9)	(2,2)	(18,3)	(2,4)	(3,8)	
	20	21	22	23	24	25	26	27	28	29	
1999 . . . .	95,8	89,1	94,7	85,9	94,5	73,2	91,0	67,9	94,7	95,6	
2000 . . . .	100,0	100,0	100,0	100,0	100,0	100,0	100,0	100,0	100,0	100,0	
2001 . . . .	98,6	102,9	99,7	105,4	108,3	98,3	108,5	95,0	113,8	101,6	
*2002 . . . .	99,0	103,1	99,3	105,9	101,1	106,8	100,7	106,2	114,1	98,0	
*2003 . . . .	101,2	102,8	101,3	104,1	100,6	104,3	98,1	104,9	101,3	84,6	
*2002	I	101,3	97,9	96,6	100,2	105,7	88,9	100,9	85,0	119,8	97,3
	II	102,8	95,8	99,4	95,9	98,6	92,8	100,0	88,9	113,0	97,6
	III	93,5	99,7	99,0	102,4	102,9	109,7	101,7	112,0	103,2	95,4
	IV	103,4	100,6	93,4	104,4	103,9	105,9	101,9	102,5	113,6	101,9
	V	99,6	102,9	98,9	105,7	101,6	105,8	92,9	107,6	113,8	101,8
	VI	99,3	103,0	95,6	108,0	102,0	123,9	101,8	129,7	113,0	101,1
	VII	99,6	108,4	111,4	105,7	101,4	109,5	102,1	107,7	119,6	118,0
	VIII	99,2	105,5	100,4	108,0	101,1	106,3	106,0	103,6	125,4	97,9
	IX	100,0	106,7	100,9	112,1	100,8	106,0	101,4	103,7	119,0	97,5
	X	96,8	103,8	100,0	109,6	99,4	107,3	100,6	108,6	108,5	99,7
	XI	97,8	107,0	100,0	110,2	100,8	110,2	96,7	111,6	108,5	92,1
	XII	92,2	105,6	98,8	107,5	97,3	108,5	100,7	108,0	112,4	81,9
*2003	I	96,6	102,5	97,9	106,0	97,8	104,3	97,5	105,6	107,4	87,1
	II	98,1	103,7	97,7	107,6	98,7	111,0	98,4	112,8	105,4	90,7
	III	99,8	100,1	99,9	101,7	99,5	96,6	96,1	92,7	106,9	92,6
	IV	98,2	103,5	100,0	105,4	99,1	101,2	97,1	101,6	101,2	84,7
	V	99,5	102,9	100,2	103,8	97,2	104,8	95,2	106,0	96,2	85,7
	VI	101,8	102,8	101,5	103,9	98,6	107,5	97,4	109,7	99,5	98,3
	VII	100,9	101,3	100,5	103,0	100,3	109,3	98,4	112,6	95,1	81,2
	VIII	103,0	107,4	109,2	106,1	100,5	105,2	97,0	106,9	96,4	77,6
	IX	102,1	101,6	101,7	101,9	98,6	102,7	99,0	103,7	96,7	81,8
	X	105,4	104,8	101,1	110,1	102,8	99,4	99,1	99,1	108,3	77,4
	XI	104,6	103,9	103,1	104,1	103,5	103,0	102,9	101,5	100,8	77,3
	XII	105,0	98,4	103,3	93,5	105,7	108,9	98,7	110,7	99,0	76,0
*2004	I	96,2	101,0	103,7	99,5	99,7	104,1	99,5	105,4	94,7	76,1





**Teollisuustuotannon volyymi-indeksi kuukausittain – Volymindex för industriproduktionen, månadsvis**  
**Monthly volume index of industrial output**

2000 = 100

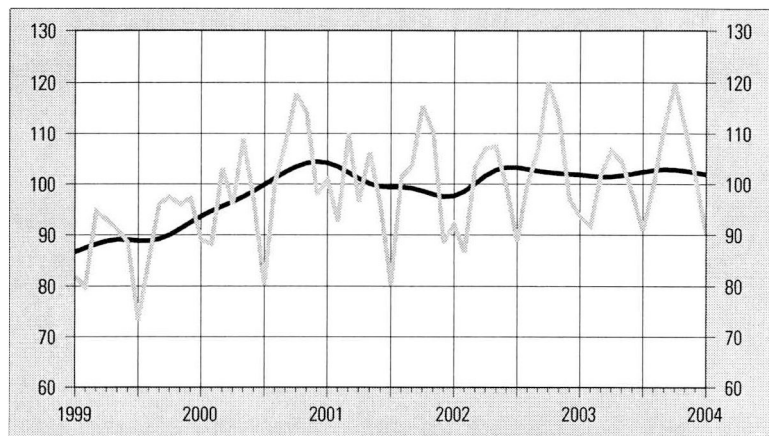

- Alkuperäinen  
Original  
Original
- Trendi  
Trend  
Trend

**Teollisuus- ja rakennusyritysten liikevaihtoindeksit kuukausittain – Omsättningsindex för industri- och byggnadsföretag månadsvis – Turnover indices for industrial and construction enterprises by month**

2000 = 100

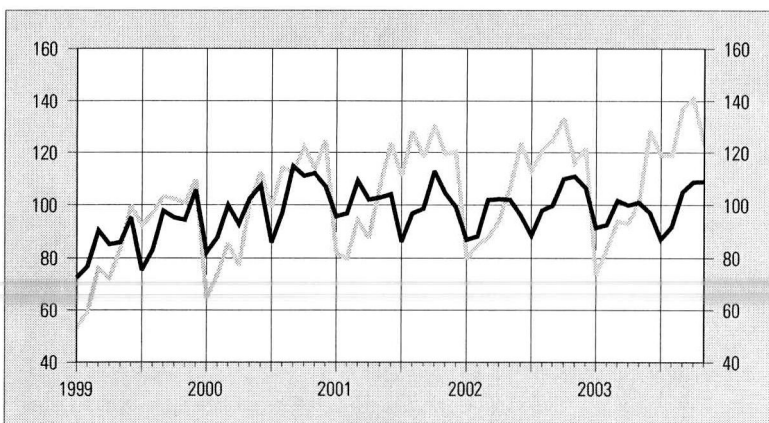

- Teollisuusyritysten liikevaihtoindeksi  
Omsättningsindex för industriföretag  
Turnover index for industrial enterprises
- Rakennusyritysten liikevaihtoindeksi  
Omsättningsindex för byggnadsföretag  
Turnover index for construction enterprises

**Asuntotuotanto neljännesvuosittain – Bostadsproduktion kvartalsvis – Housing construction by quarter**

kpl – st – pcs

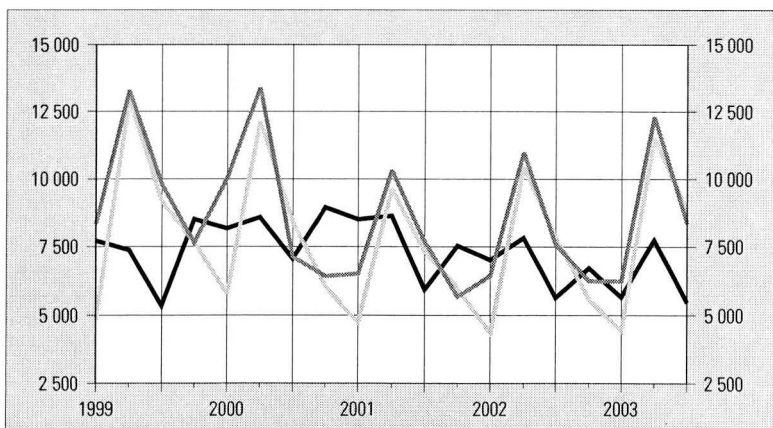

- Valmistuneet asunnot  
Färdigställda bostäder  
Completed dwellings
- Rakennusluvut asunonille  
Byggnadslov för bostäder  
Dwellings authorized
- Aloitetut asunnot  
Påbörjade bostäder  
Dwellings started

8. Talonrakentaminen — Husbyggande — Building construction

Vuosi ja neljännes År och kvartal Year and quarter	Kaikki rakennukset Alla byggnader All buildings	Asuinrakennukset <sup>1)</sup> Bostadsbyggnader <sup>1)</sup> Residential buildings <sup>1)</sup>	Vapaa-aajan asuinrakennukset Fritidsbostadshus Free-time residential buildings	Liikerakennukset Affärsbyggnader Commercial buildings	Toimistorakennukset Kontorsbyggnader Office buildings	Liikenteen rakennukset Trafikbyggnader Transport and communications buildings	Hoitoalan rakennukset Vårdbyggnader Buildings for institutional care	Kokoon-tumisrakennukset Byggnader för samlingslokaler Assembly buildings	Opetus-rakennukset Under-visningsbyggnader Educational buildings	Teollisuus-rakennukset Industribyggnader Industrial buildings	Varasto-rakennukset Lagerbyggnader Warehouses	Maatalous-rakennukset Lantbruksbyggnader Agricultural buildings
	1	2	3	4	5	6	7	8	9	10	11	12
<b>Myönnetyt rakennusluvut – Beviljade byggnadslov – Granted building permits, 1 000 000 m<sup>3</sup></b>												
1998. ...	41,66	12,64	1,05	3,25	1,04	1,40	0,40	1,34	1,12	6,63	4,67	5,77
1999. ...	43,85	14,54	1,14	3,66	1,51	2,00	0,40	1,69	1,01	6,51	3,63	5,36
2000. ...	46,43	14,24	1,27	3,43	3,51	1,40	0,49	1,06	1,22	8,42	4,29	4,53
2001. ...	42,56	11,89	1,20	2,81	2,23	1,29	0,67	0,75	1,95	8,47	3,84	4,77
2002. ...	42,00	12,57	1,28	3,36	1,26	1,66	0,70	1,70	1,53	5,91	3,98	5,33
2002 I	8,57	2,51	0,22	0,92	0,17	0,35	0,25	0,36	0,36	1,42	0,60	1,01
II	17,03	4,67	0,47	1,39	0,53	0,49	0,18	0,55	0,70	2,39	1,89	2,57
III	9,28	3,05	0,34	0,55	0,30	0,49	0,12	0,33	0,29	1,21	0,83	1,07
IV	7,12	2,34	0,25	0,50	0,26	0,33	0,14	0,45	0,18	0,89	0,65	0,68
*2003 I	7,43	2,63	0,21	0,62	0,40	0,31	0,07	0,14	0,31	0,67	0,79	0,81
II	14,62	5,24	0,46	1,40	0,16	0,33	0,11	0,15	0,57	1,69	1,34	1,91
III	9,71	3,40	0,32	0,89	0,22	0,29	0,09	0,18	0,31	1,34	1,09	0,77
<b>Aloitettut rakennukset – Påbörjade nybyggen – Newbuilding starts, 1 000 000 m<sup>3</sup></b>												
1998. ...	36,35	11,38	0,90	3,01	0,88	1,39	0,28	1,45	0,83	5,71	3,98	4,77
1999. ...	38,04	12,90	1,02	3,34	1,64	1,54	0,37	1,31	1,03	5,36	3,14	4,60
2000. ...	39,67	12,34	1,04	3,09	2,78	1,39	0,54	1,13	1,04	6,82	3,58	3,98
2001. ...	37,80	10,73	0,99	2,62	2,03	1,07	0,65	0,62	1,63	7,95	3,64	4,10
2002. ...	35,03	11,09	1,00	2,58	1,08	1,18	0,62	1,39	1,62	4,94	2,98	4,41
2002 I	5,51	1,50	0,12	0,70	0,19	0,26	0,25	0,22	0,36	0,92	0,33	0,37
II	11,78	4,28	0,39	0,68	0,25	0,23	0,13	0,24	0,53	1,64	0,85	1,75
III	11,47	3,23	0,34	0,86	0,54	0,38	0,17	0,54	0,48	1,50	1,06	1,69
IV	6,27	2,09	0,15	0,35	0,10	0,32	0,07	0,39	0,24	0,87	0,75	0,60
*2003 I	5,46	1,59	0,12	1,34	0,13	0,30	0,11	0,15	0,19	0,58	0,43	0,33
II	12,72	4,90	0,40	1,07	0,27	0,49	0,14	0,17	0,44	0,94	1,49	1,59
III	9,61	3,71	0,34	0,57	0,19	0,24	0,06	0,12	0,45	1,02	0,87	1,25
<b>Keskeneräiset rakennukset – Pågående bostadsbyggen – Newbuilding in progress, 1 000 000 m<sup>3</sup></b>												
1998. ...	45,99	13,42	2,79	2,62	1,63	2,07	0,32	1,18	0,88	6,59	3,40	7,63
1999. ...	49,23	15,67	2,76	2,87	1,58	2,10	0,34	1,34	1,17	6,60	3,35	7,68
2000. ...	55,32	16,07	2,93	3,12	2,86	2,32	0,59	1,09	1,37	8,97	4,13	7,69
2001. ...	54,96	15,45	2,99	2,53	2,36	1,97	0,82	0,72	1,71	9,15	5,27	7,63
2002. ...	53,99	15,88	3,07	3,11	1,49	2,00	0,78	1,20	2,09	7,73	4,26	7,63
2002 I	51,72	14,08	3,00	2,60	2,10	1,89	0,91	0,77	1,78	8,47	4,85	6,86
II	54,04	15,40	3,14	2,82	1,35	1,93	0,71	0,90	2,03	8,61	4,36	7,97
III	57,80	16,49	3,17	3,28	1,80	2,02	0,78	1,26	2,00	9,04	4,32	8,66
IV	53,99	15,88	3,07	3,11	1,49	2,00	0,78	1,20	2,09	7,73	4,26	7,63
*2003 I	52,42	15,09	3,06	3,72	1,39	2,06	0,76	1,32	1,97	7,04	4,18	7,18
II	56,94	16,53	3,18	4,31	1,38	2,37	0,73	1,20	2,03	7,26	5,06	7,86
III	56,48	17,37	3,15	4,35	1,37	2,26	0,68	1,14	1,77	6,53	4,87	7,84

<sup>1)</sup> Pl. vapaa-aajan asuinrakennukset.

<sup>1)</sup> Exkl. fritidsbostadshus.

<sup>1)</sup> Excl. free-time residential buildings.

8. Talonrakentaminen (jatk.) — Husbyggande (forts.) — Building construction (cont.)

Vuosi ja neljännes År och kvartal Year and quarter	Kaikki rakennukset Alla byggnader All buildings	Asuinrakennukset <sup>1)</sup> Bostadsbyggnader <sup>1)</sup> Residential buildings <sup>1)</sup>	Vapaa-ajan asuinrakennukset Fritidsbostadshus Free-time residential buildings	Liikerakennukset Affärsbyggnader Commercial buildings	Toimistorakennukset Kontorsbyggnader Office buildings	Liikenteen rakennukset Trafikbyggnader Transport and communications buildings	Hoitoalan rakennukset Vårdbyggnader Buildings for institutional care	Kokoon-tumis-rakennukset Byggnader för samlingslokaler Assembly buildings	Opetus-rakennukset Undervisningsbyggnader Educational buildings	Teollisuus-rakennukset Industribyggnader Industrial buildings	Varasto-rakennukset Lagerbyggnader Warehouses	Maa-talous-rakennukset Lantbruksbyggnader Agricultural buildings
	1	2	3	4	5	6	7	8	9	10	11	12
Valmistuneet rakennukset – Färdigställda byggnader – Completed buildings, 1 000 000 m <sup>3</sup>												
1998...	31,55	10,53	0,91	1,67	1,05	1,24	0,32	1,18	0,62	4,94	3,06	4,44
1999...	33,96	10,51	0,88	3,04	1,70	1,49	0,35	1,14	0,75	5,20	3,26	4,23
2000...	34,67	12,21	0,95	2,83	1,52	1,31	0,30	1,40	0,90	4,72	2,78	4,08
2001...	39,02	11,64	1,00	3,02	2,53	1,48	0,48	1,02	1,29	7,69	2,88	4,27
2002...	35,84	10,56	0,98	1,89	1,97	1,16	0,63	0,95	1,21	6,38	4,03	4,22
2002 I	8,57	2,75	0,17	0,52	0,47	0,35	0,12	0,20	0,27	1,62	0,78	0,96
2002 II	9,47	2,97	0,25	0,45	1,01	0,19	0,34	0,11	0,28	1,51	1,35	0,64
2002 III	7,72	2,13	0,31	0,40	0,09	0,29	0,10	0,19	0,51	1,06	1,10	1,00
2002 IV	10,09	2,71	0,25	0,52	0,41	0,33	0,07	0,45	0,15	2,19	0,80	1,63
*2003 I	6,94	2,30	0,14	0,74	0,22	0,23	0,10	0,10	0,35	1,24	0,49	0,76
2003 II	6,94	2,91	0,22	0,42	0,26	0,14	0,16	0,28	0,34	0,62	0,55	0,68
2003 III	7,82	2,04	0,27	0,41	0,17	0,28	0,09	0,15	0,65	1,52	0,93	0,87
Uudisrakentamisen volyymi-indeksi – Volymindex för nybyggnad – Volume index of newbuilding, 2000 = 100												
2000...	100,0	100,0	100,0	100,0	100,0	100,0	100,0	100,0	100,0	100,0	100,0	100,0
2001...	99,0	86,1	96,0	82,6	146,6	75,0	169,9	62,6	122,2	126,6	117,4	101,2
2002...	94,7	85,8	97,6	88,4	85,1	65,3	175,7	68,4	150,9	108,0	113,1	107,1
2002 I	86,7	72,1	62,3	88,1	115,6	57,0	199,6	51,4	154,1	116,5	109,6	76,6
2002 II	85,5	71,2	79,4	83,7	89,3	60,6	174,9	59,6	153,6	107,2	111,5	77,9
2002 III	105,2	98,4	141,6	89,5	76,0	72,2	171,1	76,5	153,2	105,2	123,7	141,7
2002 IV	101,3	101,6	107,4	92,1	59,4	71,4	157,4	86,2	142,7	103,0	107,6	132,0
*2003 I	82,1	78,4	57,6	98,5	57,2	57,3	151,2	99,7	132,3	85,1	90,2	78,8
2003 II	81,2	77,0	79,4	92,1	57,1	67,3	152,2	94,3	129,7	65,1	103,3	73,2
2003 III	103,6	112,3	144,6	99,3	55,1	81,2	121,6	79,7	125,3	60,7	113,7	126,6

Myönnetty rakennusluvat neljännesvuosittain – Beviljade byggnadslov kvartalsvis  
Granted building permits by quarter

1 000 000 m<sup>3</sup>

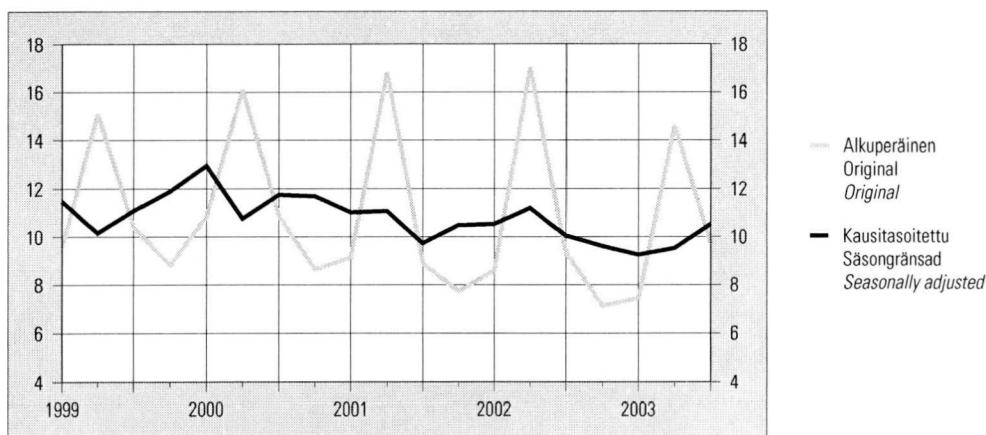

## 9. Asuntotuotanto — Bostadsproduktion — Housing construction

Vuosi ja neljännes År och kvartal Year and quarter	Rakennusluvat asunnoille — Byggnadslov för bostäder <i>Dwellings authorized</i>				Aloitettut asunnot — Påbörjade bostäder <i>Dwellings started</i>			
	Yhteensä Total <i>Total</i>	Erilliset pientalot Fristående småhus <i>Detached houses</i>	Rivi- ja ketjutalot Rad- och kedjehus <i>Attached houses</i>	Asuin- kerrostalot Flervånings- bostadshus <i>Blocks of flats</i>	Yhteensä Total <i>Total</i>	Erilliset pientalot Fristående småhus <i>Detached houses</i>	Rivi- ja ketjutalot Rad- och kedjehus <i>Attached houses</i>	Asuin- kerrostalot Flervånings- bostadshus <i>Blocks of flats</i>
	1	2	3	4	5	6	7	8
1998 . . . . .	33 947	12 562	5 554	15 214	31 597	11 257	5 147	14 329
1999 . . . . .	39 045	14 032	6 400	17 953	34 590	12 338	5 572	16 165
2000 . . . . .	36 939	13 126	6 099	17 033	32 309	11 604	5 287	14 799
2001 . . . . .	30 162	11 154	4 452	13 974	27 625	10 195	3 684	13 117
2002 . . . . .	31 235	12 573	4 536	13 653	28 154	10 801	4 094	12 871
2001 I	6 506	2 162	921	3 263	4 713	1 010	633	3 011
II	10 311	4 683	1 542	3 976	9 617	4 504	1 234	3 664
III	7 682	2 572	1 134	3 735	7 319	3 023	871	3 196
IV	5 663	1 737	855	3 000	5 976	1 658	946	3 246
2002 I	6 425	2 117	591	3 688	4 336	1 012	603	2 690
II	10 976	5 269	1 844	3 549	10 428	4 463	1 184	4 606
III	7 591	3 117	1 208	3 189	7 817	3 384	1 358	2 935
IV	6 243	2 070	893	3 227	5 573	1 942	949	2 640
*2003 I	6 227	2 589	1 015	2 597	4 422	1 285	773	2 335
II	12 300	5 690	1 750	4 738	11 498	5 458	1 764	4 227
III	8 352	3 421	1 363	3 353	8 844	4 064	1 190	3 525

Vuosi ja neljännes År och kvartal Year and quarter	Keskeneräiset asunnot — Pågående bostadsbyggen <i>Dwellings under construction</i>				Valmistuneet asunnot — Färdigställda bostäder <i>Completed dwellings</i>			
	Yhteensä Total <i>Total</i>	Erilliset pientalot Fristående småhus <i>Detached houses</i>	Rivi- ja ketjutalot Rad- och kedjehus <i>Attached houses</i>	Asuin- kerrostalot Flervånings- bostadshus <i>Blocks of flats</i>	Yhteensä Total <i>Total</i>	Erilliset pientalot Fristående småhus <i>Detached houses</i>	Rivi- ja ketjutalot Rad- och kedjehus <i>Attached houses</i>	Asuin- kerrostalot Flervånings- bostadshus <i>Blocks of flats</i>
	9	10	11	12	13	14	15	16
1998 . . . . .	32 008	14 839	4 249	12 072	29 842	9 833	5 208	14 310
1999 . . . . .	37 061	16 546	5 227	14 674	28 939	10 387	4 520	13 323
2000 . . . . .	37 115	17 164	4 875	14 243	32 740	10 935	5 593	15 762
2001 . . . . .	34 617	16 689	3 910	13 075	30 592	10 654	4 588	14 901
2002 . . . . .	35 145	17 094	4 236	12 960	27 171	10 335	3 793	12 539
2001 I	33 749	15 064	4 048	13 924	8 503	3 066	1 384	3 946
II	34 744	16 893	3 885	13 171	8 630	2 682	1 397	4 417
III	36 136	17 896	4 010	13 290	5 930	2 023	746	3 077
IV	34 617	16 689	3 910	13 075	7 529	2 883	1 061	3 461
2002 I	31 483	14 696	3 451	12 509	7 007	2 936	1 087	2 809
II	34 095	16 514	3 539	13 191	7 819	2 648	1 096	3 924
III	36 281	18 008	4 127	13 239	5 632	1 891	770	2 887
IV	35 145	17 094	4 236	12 960	6 713	2 860	840	2 919
*2003 I	33 495	15 575	4 265	13 004	5 657	2 648	743	2 125
II	35 990	17 848	4 413	13 149	7 731	2 553	1 424	3 639
III	37 475	19 089	4 566	13 237	5 465	1 801	796	2 824



**10. Rakennusyritysten liikevaihto- ja palkkasummaindeksi<sup>1)</sup>  
Omsättnings- och lönesummaindex för byggnadsföretag<sup>1)</sup>  
Turnover and wage bill indices for construction enterprises<sup>1)</sup>**

**11. Kaupanalan yritysten palkkasummaindeksi<sup>1)</sup>  
Lönesummaindex för företag inom handelsbranschen<sup>1)</sup>  
Wage bill index for trade enterprises<sup>1)</sup>**

2000 = 100

2000 = 100

Vuosi ja kuukausi År och månad Year and month	Liikevaihtoindeksi Omsättningsindex Turnover index			Palkkasummaindeksi Lönesummaindex Wage bill index		
	Rakentaminen Byggnadsverksamhet Construction	Talonrakentaminen Byggnadsarbeten Building construction	Maa- ja vesirakentaminen Anläggningsarbeten Civil engineering	Rakentaminen Byggnadsverksamhet Construction	Talonrakentaminen Byggnadsarbeten Building construction	Maa- ja vesirakentaminen Anläggningsarbeten Civil engineering
	1	2	3	4	5	6
1999 . . . .	87,4	86,0	93,0	89,6	88,3	94,7
2000 . . . .	100,0	100,0	100,0	100,0	100,0	100,0
2001 . . . .	108,5	107,7	111,4	108,5	109,0	106,9
2002 . . . .	108,7	106,8	115,6	109,7	109,8	109,3
*2003 . . . .				113,6	113,4	114,3
2001 I	81,9	87,1	63,9	86,1	90,0	72,2
II	79,8	85,1	61,7	90,1	93,9	76,3
III	94,2	98,9	77,8	104,5	108,9	88,5
IV	87,6	92,6	70,6	92,1	95,6	79,4
V	107,3	108,2	104,5	101,9	103,3	97,1
VI	123,6	118,1	142,8	142,4	147,0	125,4
VII	110,8	104,1	133,7	119,3	112,1	145,7
VIII	128,1	120,6	154,1	121,4	118,3	132,3
IX	118,2	113,0	136,2	109,2	105,5	122,5
X	130,6	125,5	148,2	110,3	106,4	124,1
XI	119,4	117,6	125,9	115,8	115,4	117,4
XII	120,3	121,1	117,8	108,9	111,0	101,4
2002 I	79,7	86,0	58,2	86,4	89,8	73,9
II	84,8	90,7	64,8	92,1	96,1	77,8
III	87,7	90,8	77,2	103,3	106,8	90,2
IV	93,6	99,3	74,2	94,0	97,0	83,1
V	106,1	106,3	105,9	114,0	116,5	104,8
VI	123,6	119,3	138,4	135,3	138,8	122,6
VII	112,8	103,8	143,8	122,0	114,4	149,9
VIII	120,7	112,0	150,7	121,6	117,5	136,0
IX	124,6	115,1	157,8	110,5	106,7	123,8
X	133,2	124,5	164,0	111,5	107,1	127,3
XI	116,1	113,2	126,7	114,7	113,5	119,3
XII	121,6	120,5	125,5	110,9	113,1	103,2
2003 I	73,4	78,2	57,2	94,1	97,8	80,9
II	83,1	87,4	68,8	93,1	96,2	81,7
III	93,7	97,6	80,6	99,7	101,8	91,9
IV	93,0	97,9	76,5	98,8	102,3	86,2
V	100,8	100,6	101,8	111,9	113,9	104,8
VI	128,3	123,7	144,1	136,2	138,6	127,5
*VII	118,9	108,6	154,3	130,2	123,2	155,0
*VIII	118,5	109,9	148,2	125,3	120,5	142,5
*IX	136,9	128,5	166,4	115,1	111,0	129,6
*X	140,7	131,6	173,1	127,3	123,7	139,1
*XI	123,0	119,9	133,8	111,0	109,0	118,3
*XII				120,6	122,5	113,7

Vuosi ja kuukausi År och månad Year and month	Moottorijoneuvu- kauppa, korjaus ja huolto sekä polttoaineen vähittäismyynti Handel med och service av motorfordon; detaljhandel med drivmedel Sale, maintenance and repair of motor vehicles and motorcycles; retail sale of automotive fuel	Tukkukauppa pl. moottorijoneu- vojen kauppa Partihandel exkl. motorfordon Wholesale trade, excl. motorvehicles and motorcycles	Vähittäis- kauppa pl. moottorijoneu- vojen kauppa Detailhandel exkl. motorfordon Retailing, excl. motorvehicles and motorcycles
	1	2	3
	94,9	93,8	94,3
	100,0	100,0	100,0
	103,8	106,4	106,1
	110,3	109,5	113,0
	118,7	112,4	118,6
2001 I	94,0	98,7	98,0
II	98,7	104,9	96,0
III	99,3	108,2	99,6
IV	99,8	103,1	99,7
V	107,3	104,9	110,7
VI	122,0	127,2	122,6
VII	112,4	107,6	116,9
VIII	103,7	106,6	110,8
IX	99,9	100,6	102,4
X	99,5	100,2	100,1
XI	102,8	103,8	102,2
XII	106,2	110,6	114,4
2002 I	99,6	103,4	107,1
II	103,7	107,9	101,8
III	104,9	110,6	106,1
IV	103,5	107,1	107,6
V	118,6	110,3	118,8
VI	129,6	131,3	132,3
VII	119,8	110,8	125,0
VIII	110,6	108,9	117,6
IX	106,2	103,1	107,6
X	106,7	102,0	105,1
XI	108,6	105,4	106,9
XII	112,2	112,8	119,5
2003 I	106,4	107,5	110,2
II	110,4	111,2	106,8
III	112,5	113,5	111,4
IV	111,7	110,3	111,3
V	124,2	112,0	124,8
VI	139,0	134,7	139,4
*VII	129,3	113,4	131,2
*VIII	118,7	109,8	124,0
*IX	115,2	106,1	114,7
*X	116,6	104,8	112,0
*XI	115,8	108,9	112,2

<sup>1)</sup> Toimialaluokitus TOL 1995 vuoden 2001 loppuun asti. Vuoden 2002 alusta toimialaluokitus TOL 2002.

<sup>1)</sup> Näringsgrensindelningen TOL 1995 till slutet av år 2001. Fr.o.m. början av år 2002 näringsgrensindelningen TOL 2002.

<sup>1)</sup> Standard Industrial Classification SIC 1995 until the end of 2001. From the beginning of 2002, Standard Industrial Classification TOL 2002.

12. Kaupan myynti — Handelns försäljning — Wholesale and retail trade sales

2000 = 100

a. Tukkukauppa pl. moottoriajoneuvojen kauppa (TOL 2002) – Partihandel exkl. motorfordon (NI 2002) – Wholesale trade excl. motor vehicles and motorcycles (SIC 2002)

Vuosi ja kuukausi År och månad Year and month	Koko tukkukauppa Hela parti-handeln Total wholesale trade	Maatalousraaka-aineiden ja elävien eläinten tukkukauppa Partihandel med jordbruksråvaror och levande djur Wholesale of agricultural raw materials and live animals	Elintarvikkeiden, juomien ja tupakan tukkukauppa Partihandel med livsmedel, drycker och tobak Wholesale of food, beverages and tobacco	Taloustaveroiden tukkukauppa Partihandel med hushållsvaror Wholesale of household goods	Puolivalmisteiden, jätteiden ja romun tukkukauppa pl. maatalousraaka-aineet Partihandel med insatsvaror, avfall och skrot exkl. jordbruksvaror Wholesale of non-agricultural intermediate products, waste and scrap	Koneiden, laitteiden ja tarvikkeiden tukkukauppa Partihandel med maskiner och utrustning Wholesale of machinery, equipment and supplies	Yleistukkukauppa ml. muu tukkukauppa Övrig partihandel Other wholesale
	1	2	3	4	5	6	7

Arvoindeksi – Värdeindex – Value index

1998 . . . .	85,1	96,0	92,6	93,4	76,8	89,5	86,8
1999 . . . .	88,7	93,9	95,4	97,5	81,6	90,9	92,8
2000 . . . .	100,0	100,0	100,0	100,0	100,0	100,0	100,0
2001 . . . .	103,1	111,2	104,1	106,1	100,7	100,1	109,1
2002 . . . .	103,7	114,6	107,8	110,6	99,9	95,0	116,5
2002 VII	95,0	92,4	111,9	95,6	97,0	76,4	109,2
VIII	101,8	116,0	107,8	111,6	102,6	83,3	115,1
IX	104,6	106,4	102,9	118,9	105,3	93,0	113,6
X	115,8	114,7	121,1	124,3	116,6	102,7	129,0
XI	107,1	97,5	110,1	125,0	101,8	97,6	117,2
XII	111,1	145,2	120,5	114,9	104,7	104,7	123,6
*2003 I	97,4	96,1	97,2	102,9	94,6	96,5	103,7
II	96,1	100,0	92,6	102,6	95,3	88,3	107,0
III	107,1	107,9	102,5	107,0	112,3	95,6	121,2
IV	110,4	150,2	111,3	112,9	106,3	97,9	131,5
V	107,4	155,5	104,7	107,8	110,8	92,9	118,3
VI	105,2	129,7	109,4	100,3	102,3	99,0	120,3
VII	96,9	97,1	116,4	94,0	101,6	73,3	113,8
VIII	102,0	109,4	106,2	104,9	110,2	81,3	111,5
IX	110,8	116,9	110,6	123,6	109,3	100,6	121,1
X	119,9	106,2	125,7	123,6	124,5	105,1	133,6
XI	106,7	99,0	107,9	119,1	103,5	96,7	120,6

Määräindeksi – Volymindex – Volume index

1998 . . . .	92,4	97,5	92,7	94,4	95,1	87,2	87,6
1999 . . . .	95,9	97,8	95,6	98,9	97,9	90,2	94,5
2000 . . . .	100,0	100,0	100,0	100,0	100,0	100,0	100,0
2001 . . . .	104,9	112,5	103,5	105,3	101,6	106,9	108,5
2002 . . . .	106,9	116,4	106,4	110,7	102,5	104,8	115,6
2002 VII	97,9	96,2	110,1	95,8	99,3	84,4	108,3
VIII	105,2	118,9	106,4	112,1	105,1	92,7	114,4
IX	107,8	110,6	101,6	119,0	107,3	103,2	112,9
X	119,3	119,9	119,7	124,5	117,5	115,3	128,6
XI	110,9	99,6	108,9	125,1	104,3	109,5	117,1
XII	114,7	147,4	119,3	114,8	106,4	117,4	123,4
*2003 I	99,8	97,3	96,0	102,6	94,4	107,6	103,1
II	97,9	102,3	91,5	102,4	93,4	98,9	106,3
III	109,1	110,6	101,2	106,8	109,9	107,9	120,1
IV	114,1	157,2	109,7	112,7	106,4	113,7	129,9
V	112,0	162,9	103,2	108,2	113,4	108,2	117,1
VI	109,8	136,7	108,1	100,9	104,3	115,8	119,3
VII	101,0	102,5	115,1	94,7	102,7	86,0	113,0
VIII	106,1	114,7	104,9	105,8	111,1	95,3	110,7
IX	115,9	125,8	109,6	124,6	110,8	118,8	120,6
X	125,6	114,1	124,3	124,8	126,7	124,3	133,0
XI	111,6	103,6	106,6	120,4	105,3	114,2	119,9

12. Kaupan myynti (jatk.) — Handelns försäljning (forts.) — Wholesale and retail trade sales (cont.)

2000 = 100

b. Vähittäiskauppa pl. moottoriajoneuvot (TOL 2002) – Detaljhandel exkl. motorfordon (NI 2002) – Retailing excl. motor vehicles and motorcycles (SIC 2002)

Vuosi ja kuukausi År och månad Year and month	Koko vähittäiskauppa Hela detaljhandeln Total retail trade	Elintarvikkeiden erikoistumaton vähittäiskauppa Detaljhandel med brett sortiment Retail sale in non-specialized stores	Elintarvikkeiden erikoistunut vähittäiskauppa Specialiserad detaljhandel med livsmedel, drycker och tobak Retail sale of food, beverages and tobacco in specialized stores	Alkoholijuomien ja muiden juomien vähittäiskauppa Detaljhandel med alkoholhaltiga och andra drycker Retail sale of alcoholic and other beverages	Tavaratalokauppa Detaljhandel i varuhus Retail sale in department stores	Lääkkeiden, sairaanhoitotarv. sekä kosmetikka- ja hygieniatuotteiden vähittäiskauppa Detaljhandel med läkemedel, sjukvårdsartiklar, kosmetika och hygienartiklar Retail sale of pharmaceutical and medical goods, cosmetic and toilet articles	Tekstiilien ja vaatteiden vähittäiskauppa Detaljhandel med textilier och kläder Retail sales of textiles and clothing	Jalkineiden ja nahkatavaroiden vähittäiskauppa Detaljhandel med skodon och lädvaror Retail sale of footwear and leather goods
	8	9	10	11	12	13	14	15
<b>Arvoindeksi – Värdeindex – Value index</b>								
1998 . . . .	91,5	92,4	91,2	99,4	90,1	84,0	91,8	101,5
1999 . . . .	94,7	95,1	96,2	96,9	93,8	91,6	96,3	102,4
2000 . . . .	100,0	100,0	100,0	100,0	100,0	100,0	100,0	100,0
2001 . . . .	106,6	108,0	108,7	108,8	107,9	110,0	103,5	101,3
2002 . . . .	110,9	112,9	121,1	115,2	110,6	120,5	107,6	101,6
2002 VII	116,8	125,3	136,6	126,3	114,2	113,5	109,1	104,8
VIII	114,9	121,4	130,2	125,7	107,3	118,6	95,9	91,5
IX	105,9	106,6	118,3	101,6	102,1	120,8	102,5	93,6
X	113,1	110,9	120,6	107,2	115,3	131,2	121,7	117,9
XI	112,0	110,1	115,3	116,1	116,6	125,3	108,6	106,5
XII	142,2	126,0	148,1	180,9	176,9	137,9	143,8	107,8
*2003 I	100,0	105,4	107,4	92,0	93,5	124,3	100,8	92,1
II	95,9	101,3	108,0	93,3	87,0	116,0	83,6	66,1
III	104,3	111,4	119,1	102,3	101,0	125,3	95,3	84,4
IV	110,2	117,3	130,2	125,5	107,4	125,7	98,2	98,0
V	119,5	118,4	127,3	108,6	117,7	127,1	123,7	126,2
VI	118,7	122,0	133,5	128,7	117,7	125,1	109,2	104,3
VII	121,5	129,8	143,9	132,6	117,1	119,7	112,1	104,9
VIII	118,9	122,7	135,6	123,1	116,5	122,4	105,5	95,0
IX	112,4	111,6	130,2	108,3	108,5	131,2	106,5	90,2
X	122,0	119,5	135,4	121,1	130,4	138,1	126,6	121,0
XI	113,9	110,9	119,5	107,2	119,8	128,3	109,6	91,5
<b>Määräindeksi – Volymindex – Volume index</b>								
1998 . . . .	92,7	93,5	91,8	103,1	91,2	86,6	92,9	102,7
1999 . . . .	95,8	96,3	97,3	99,1	94,7	92,7	96,3	102,8
2000 . . . .	100,0	100,0	100,0	100,0	100,0	100,0	100,0	100,0
2001 . . . .	104,3	104,0	104,0	106,9	105,5	107,5	102,3	100,1
2002 . . . .	107,4	106,3	112,8	111,0	107,5	113,5	107,1	101,4
2002 VII	113,9	117,5	126,0	121,6	113,6	106,7	117,0	109,5
VIII	112,4	115,3	122,4	121,1	105,9	111,4	99,4	93,4
IX	102,9	101,6	111,8	97,7	99,0	113,3	101,3	92,1
X	109,5	105,6	114,0	103,1	110,9	121,4	117,5	114,9
XI	108,5	105,1	109,2	111,7	112,2	115,7	104,6	103,5
XII	137,5	119,6	139,4	174,1	170,1	127,8	138,6	105,5
*2003 I	97,5	99,1	99,6	87,7	92,7	114,0	107,3	96,4
II	92,8	94,4	99,3	88,6	85,2	106,2	86,1	69,4
III	100,3	103,8	109,6	97,0	97,1	114,8	93,5	85,5
IV	105,5	109,3	119,9	119,0	102,9	112,4	95,5	96,1
V	114,7	110,9	118,0	102,8	112,8	113,8	120,5	124,1
VI	114,3	114,2	123,6	122,2	113,6	112,2	108,1	103,5
VII	118,5	121,9	133,3	126,0	116,4	107,3	121,0	110,4
VIII	115,7	116,0	127,0	116,9	114,2	109,5	108,6	97,8
IX	108,3	104,6	120,8	102,8	104,6	117,0	105,2	89,6
X	117,3	112,2	125,8	115,3	125,2	122,4	123,5	119,4
XI	109,3	103,8	110,7	101,7	114,7	113,6	106,3	90,0



12. Kaupan myynti (jatk.) — Handels försäljning (forts.) — Wholesale and retail trade sales (cont.)

2000 = 100

b. Vähittäiskauppa pl. moottoriajoneuvot – Detaljhandel exkl. motorfordon – Retailing excl. motor vehicles and motorcycles

Vuosi ja kuukausi År och månad Year and month	Huonekalujen, valaisimien ja muiden taloustavaroitten vähittäiskauppa Detaljhandel med möbler, belysningsarmatur och husgeråd Retail sale of furniture, lightning equipment and household articles	Kodinkoneiden, viihde-elektronikan ja musiikkitarvikkeiden vähittäiskauppa Detaljhandel med hushållsapparater, hemelektronik och musikutrustning Retail sale of electrical household appliances and radio and television goods	Rautakauppatavaroiden, maalien ja lasin vähittäiskauppa Detaljhandel med järnhandelsvaror, färger och glas Retail sale of hardware, paints and glass	Kirjojen, sanomalehtien ja paperitavaran vähittäiskauppa Detaljhandel med böcker, tidningar och pappersvaror Retail sale of books, newspapers and stationery	Valokuvausalan vähittäiskauppa Detaljhandel med fotoartiklar Retail sale of photographic services	Optisen alan vähittäiskauppa Detaljhandel med optiska artiklar Retail sale of optical goods	Kultasespän-teosten ja kellojen vähittäiskauppa Detaljhandel med guldsmeds-produkter och ur Retail sale of jewellery, watches and clocks	Urheilutarvikkeiden sekä veneiden ja veneilytarvikkeiden vähittäiskauppa Detaljhandel med sportartiklar och båtar och tillbehör till båtar Retail sale of sports and leisure goods, boats and boating accessories
	16	17	18	19	20	21	22	23
<b>Arvoindeksi – Värdeindex – Value index</b>								
1998 . . . .	85,2	94,6	89,1	93,3	89,7	94,0	93,1	96,9
1999 . . . .	90,2	94,8	94,0	97,2	94,6	95,7	96,7	99,0
2000 . . . .	100,0	100,0	100,0	100,0	100,0	100,0	100,0	100,0
2001 . . . .	107,3	102,2	103,0	100,6	102,1	109,5	98,3	110,1
2002 . . . .	110,2	108,5	105,4	103,3	103,4	114,9	94,2	113,0
2002 VII	113,5	112,4	126,8	67,7	131,1	113,3	100,4	126,7
VIII	114,9	115,8	119,9	120,4	121,6	116,8	93,3	114,2
IX	105,5	104,5	115,2	95,5	98,9	102,7	69,1	96,0
X	110,4	112,1	114,3	109,6	99,1	128,0	73,8	97,4
XI	116,1	114,4	98,8	118,4	93,9	114,5	82,9	94,6
XII	134,8	194,0	92,4	203,0	142,2	116,0	210,3	148,4
*2003 I	91,7	107,0	70,4	114,4	81,5	116,4	71,8	99,5
II	108,6	94,8	76,2	97,2	84,2	122,7	63,3	94,1
III	99,6	95,7	88,6	79,6	87,7	126,3	70,6	105,0
IV	105,6	93,5	103,1	89,9	83,6	120,0	67,7	119,9
V	120,2	97,6	137,8	85,4	103,0	112,1	105,9	148,1
VI	116,2	95,4	140,3	65,5	118,2	109,0	94,7	142,2
VII	121,0	114,1	134,9	67,3	125,4	119,0	99,7	138,0
VIII	122,9	122,7	123,5	120,8	110,2	113,4	89,3	114,6
IX	112,1	115,3	127,9	98,2	98,4	122,0	75,4	98,9
X	119,9	121,8	123,9	112,3	101,8	135,3	75,4	100,4
XI	124,2	126,8	107,7	116,2	94,1	114,1	81,2	80,4
<b>Määräindeksi – Volymindex – Volume index</b>								
1998 . . . .	87,2	90,6	92,0	95,3	89,7	99,2	97,2	98,5
1999 . . . .	91,0	93,3	96,5	99,4	96,3	97,8	99,7	100,6
2000 . . . .	100,0	100,0	100,0	100,0	100,0	100,0	100,0	100,0
2001 . . . .	104,5	104,5	99,5	96,4	100,7	103,5	95,6	107,3
2002 . . . .	105,2	115,2	99,7	97,5	101,8	104,8	89,6	109,9
2002 VII	108,5	119,2	119,5	63,2	128,4	110,9	95,1	123,8
VIII	113,7	123,9	113,0	114,7	118,5	106,6	87,9	111,9
IX	99,6	111,9	108,4	89,9	97,0	92,7	64,9	95,6
X	103,8	121,0	107,7	101,9	98,6	113,5	70,1	93,8
XI	109,6	123,9	93,0	109,9	93,5	101,6	79,1	90,7
XII	127,5	210,1	87,0	189,8	141,1	103,1	200,5	142,4
*2003 I	87,1	116,1	66,2	107,9	80,6	109,0	68,5	96,4
II	104,0	103,0	71,4	89,0	83,1	108,1	59,9	92,8
III	94,8	104,2	82,7	74,0	87,1	111,8	67,1	104,2
IV	99,5	102,0	96,2	83,2	82,8	106,6	64,2	114,2
V	112,9	107,5	128,8	80,9	102,8	96,8	98,9	141,8
VI	109,5	105,5	130,9	60,8	117,2	95,8	89,2	136,0
VII	114,1	126,7	125,7	61,0	124,3	117,5	94,1	135,6
VIII	115,5	136,1	114,9	113,0	108,4	107,3	84,2	113,3
IX	105,2	128,0	118,8	93,1	96,7	107,8	70,2	97,9
X	112,4	136,3	115,3	104,4	100,6	118,4	70,4	96,8
XI	116,5	142,7	100,1	108,2	93,3	100,1	75,7	76,4

12. Kaupan myynti (jatk.) — Handelns försäljning (forts.) — Wholesale and retail trade sales (cont.)

2000 = 100

b. Vähittäiskauppa pl. moottoriajoneuvot – Detaljhandel exkl. motorfordon  
Retailing excl. motor vehicles and motorcycles

c. Moottoriajoneuvojen kauppa, korjaus ja huolto sekä polttoaineen vähittäismyynti – Handel med och service av motorfordon; detaljhandel med drivmedel – Sale, maintenance and repair of motor vehicles and motorcycles; retail sale of automotive fuel

Vuosi ja kuukausi År och månad Year and month	Tietokonealaitteistojen sekä tietoliikennevälineiden ja toimistokoneiden vähittäiskauppa Detaljhandel med datorutrustning och kommunikationsutrustning och kontorsmaskiner Retail sale of computer hardware, telecommunication equipment and office machinery	Muu vähittäiskauppa Diverse övrig detaljhandel Retail sale of new goods in specialized stores n.e.c.	Postimyynti ja verkko-kauppa Postorder- och näthandel Retail sale via mail order houses	Tori- ja markkinakauppa sekä käytettyjen tavaroiden vähittäiskauppa Torg- och marknads- handel och detaljhandel med övriga begagnade varor Retail sale via stalls and markets and other non-store retail sale	Yhteensä Totalt Total	Moottoriajoneuvojen kauppa Handel med motorfordon Sale of motor vehicles	Polttoaineiden vähittäiskauppa Detaljhandel med drivmedel Retail sale of automotive fuel
	24	25	26	27	28	29	30
<b>Arvoindeksi – Värdeindex – Value index</b>							
1998 . . . .	92,5	89,4	96,3	91,3	89,2	89,9	85,8
1999 . . . .	94,1	93,8	95,6	93,7	96,3	97,5	90,5
2000 . . . .	100,0	100,0	100,0	100,0	100,0	100,0	100,0
2001 . . . .	96,1	105,3	107,3	108,7	97,3	97,2	98,3
2002 . . . .	95,2	111,1	108,4	111,0	105,3	106,7	97,3
2002 VII	77,5	114,3	79,5	123,3	107,8	107,5	109,3
VIII	94,8	106,5	121,7	114,6	105,1	105,1	105,5
IX	91,2	103,8	117,7	114,0	105,2	107,6	91,8
X	98,2	106,2	116,4	118,0	120,2	124,2	97,5
XI	96,9	105,9	166,3	114,7	104,1	106,1	93,2
XII	142,5	150,5	103,9	138,8	88,6	87,1	96,9
*2003 I	103,6	81,1	115,5	92,4	104,4	107,0	89,9
II	98,0	88,9	112,7	90,0	103,1	106,4	85,0
III	89,4	99,1	102,7	106,2	113,3	115,3	102,2
IV	81,7	105,8	108,7	112,5	124,1	128,3	100,5
V	83,8	148,0	114,7	113,9	134,1	139,5	103,8
VI	91,5	136,7	75,1	129,8	134,4	137,5	117,4
VII	79,1	117,4	94,3	131,8	127,0	129,7	111,5
VIII	98,2	108,4	127,0	119,1	120,4	121,4	114,6
IX	97,7	111,6	118,5	120,0	125,9	130,2	101,8
X	96,6	111,7	116,4	127,6	140,3	146,7	104,4
XI	102,0	107,3	148,7	130,2	116,1	120,5	91,5
<b>Määräindeksi – Volymindex – Volume index</b>							
1998 . . . .	69,0	92,3	96,6	95,5	93,2	90,3	103,1
1999 . . . .	84,7	96,3	95,8	96,9	99,5	97,9	102,6
2000 . . . .	100,0	100,0	100,0	100,0	100,0	100,0	100,0
2001 . . . .	118,7	102,6	105,7	106,0	96,8	96,3	99,7
2002 . . . .	140,3	106,6	107,4	106,5	103,2	103,8	99,6
2002 VII	110,7	109,9	80,8	118,4	105,4	104,7	109,6
VIII	140,6	102,5	122,3	109,8	102,8	102,1	107,0
IX	143,2	100,3	116,4	109,1	102,6	104,4	92,2
X	158,8	102,0	114,1	112,6	116,7	119,9	98,5
XI	158,7	101,6	162,9	109,9	100,7	101,7	95,0
XII	234,5	144,3	101,9	132,9	86,1	83,6	101,0
*2003 I	171,2	77,5	117,2	88,4	103,1	105,7	88,8
II	166,6	84,3	113,6	85,6	101,6	105,2	82,1
III	154,2	94,0	101,5	100,7	111,9	114,3	99,0
IV	144,0	100,4	106,9	106,7	122,8	126,7	100,5
V	150,3	138,7	112,7	108,2	133,2	138,0	106,1
VI	167,7	128,6	74,3	123,5	133,7	136,1	120,0
VII	147,6	110,6	96,2	126,1	126,1	128,6	112,4
VIII	185,2	102,9	127,7	113,7	119,4	120,4	114,1
IX	185,3	105,9	117,2	114,1	125,3	129,3	102,8
X	186,8	105,6	114,6	121,5	140,4	145,7	109,1
XI	200,9	100,8	146,0	124,1	116,3	119,8	96,0



13. Ulkomaankauppa — Utrikeshandel — Foreign trade

Vuosi ja kuukausi År och månad Year and month	Tuonti tuoteluokittain (CPA) – Importen fördelad enligt produkter efter näringsgren (CPA) – Imports by products by activity (CPA)					Vienti tuoteluokittain (CPA) – Exporten fördelad enligt produkter efter näringsgren (CPA) – Exports by products by activity (CPA)							Kauppataase Handelsbalans Trade balance
	Koko tuonti Total import Total imports	DG Kemikaalit ja kemialliset tuotteet Kemikalier och kemiska produkter Chemicals and chemical products	DK Koneet ja laitteet Maskiner och apparater Machinery and equipment	DL Sähkötekniset tuotteet ja optiset laitteet El- och optik- produktter Electrical and optical equipment	34 Moottori-ajoneuvot Motorfordon Motor vehicles	Koko vienti Total export Total exports	DD Puutavara- ja puutuotteet Trä och trävaror Wood and wood products	DE Massa-, papperi ja papperituotteet Massa-, pappers- o. pappersvaror Pulp, paper and paper products	DG Kemikaalit ja kemialliset tuotteet Kemikalier och kemiska produkter Chemicals and chemical products	DJ Perusmetallit ja metallituotteet Metaller och metallvaror Basic metals and fabricated metal products	DK Koneet ja laitteet Maskiner och apparater Machinery and equipment	DL Sähkötekniset tuotteet ja optiset laitteet El- och optik- produktter Electrical and optical equipment	
	1	2	3	4	5	6	7	8	9	10	11	12	13
1998 ...	29 066	3 112	3 274	6 678	2 476	38 779	2 397	9 120	2 168	3 638	4 382	10 015	9 713
1999 ...	29 691	3 164	3 036	7 084	2 512	39 246	2 426	9 094	2 190	3 392	4 108	10 993	9 554
2000 ...	36 837	3 687	3 505	9 468	2 696	49 484	2 674	10 729	2 662	4 316	5 051	15 352	12 647
2001 ...	35 891	3 801	3 553	8 626	2 605	47 800	2 542	10 196	2 733	4 172	5 376	13 127	11 910
2002 ...	35 611	4 012	3 598	8 023	2 988	47 245	2 602	9 838	2 969	4 183	5 228	12 995	11 634
2001 I	2 924	312	260	788	217	3 920	209	908	229	368	394	1 096	996
II	2 972	296	266	745	240	3 801	219	851	223	333	409	1 146	828
III	3 406	353	319	811	269	4 416	243	937	240	394	504	1 284	1 010
IV	2 939	320	307	741	239	4 092	212	833	208	344	458	989	1 152
V	3 090	336	317	689	231	3 957	240	925	248	369	491	1 050	868
VI	3 003	349	297	693	210	3 977	227	805	239	393	490	1 142	974
VII	2 685	271	274	577	174	3 472	170	802	226	279	376	903	787
VIII	2 795	308	265	643	140	3 657	179	884	217	369	411	1 013	863
IX	2 949	310	307	720	201	3 804	217	807	216	347	487	1 040	855
X	3 182	342	323	751	236	4 759	231	881	248	356	470	1 146	1 577
XI	3 041	339	306	753	240	4 324	232	864	248	361	484	1 339	1 283
XII	2 905	265	313	715	211	3 622	165	702	192	258	405	978	717
2002 I	2 738	308	263	575	201	3 394	198	799	226	350	371	866	656
II	2 703	314	272	612	207	3 430	193	764	218	311	454	883	728
III	3 140	365	321	710	262	4 175	228	844	259	354	470	1 296	1 034
IV	3 162	371	354	633	272	4 081	234	870	250	353	462	1 066	919
V	3 104	353	321	645	270	4 275	245	893	288	377	508	1 115	1 170
VI	2 822	320	318	650	261	3 763	226	735	232	344	416	1 096	941
VII	2 819	313	267	600	260	3 446	175	807	241	310	400	934	627
VIII	2 753	351	261	617	181	3 931	179	850	245	334	386	933	1 177
IX	3 064	342	317	724	252	3 880	232	810	260	350	419	1 061	816
X	3 237	339	314	729	293	4 266	257	883	263	387	470	1 180	1 029
XI	3 128	333	291	805	272	4 877	245	861	258	370	442	1 368	1 750
XII	2 942	303	299	723	259	3 729	190	723	231	345	430	1 196	788
*2003 I	2 934	330	243	617	224	3 675	223	766	230	390	387	985	741
II	3 078	333	286	588	254	3 553	206	723	239	345	381	1 000	475
III	3 315	405	317	661	292	3 836	230	787	255	363	415	1 110	521
IV	3 132	380	340	629	293	3 918	242	849	259	413	450	959	787
V	2 984	352	316	590	264	4 246	250	845	259	411	427	961	1 262
VI	2 904	333	285	564	288	3 633	219	687	253	382	405	978	730
VII	2 776	312	314	512	287	3 270	176	768	247	336	353	859	494
VIII	2 715	309	233	566	202	3 448	173	760	234	382	366	947	733
IX	3 059	350	279	687	255	4 166	229	795	257	471	468	1 091	1 107
X	3 205	353	300	698	303	4 810	254	849	284	442	491	1 161	1 605
XI	2 909	320	281	676	276	3 804	230	758	239	412	446	1 078	895

Milj. € – Mn € – € million



13. Ulkomaankauppa (jatk.) — Utrikeshandel (forts.) — Foreign trade (cont.)

Vuosi ja kuukausi År och månad Year and month	Tuonti tuoteluokittain (CPA) – Importen fördelad enligt produkter efter näringsgren (CPA) – Imports by products by activity (CPA)					Vienti tuoteluokittain (CPA) – Exporten fördelad enligt produkter efter näringsgren (CPA) – Exports by products by activity (CPA)							Vaihtosuhte Bytesförhållandet Terms of trade
	Koko tuonti Total import Total imports	DG Kemikaalit ja kemialliset tuotteet Kemikalier och kemiska produkter Chemicals and chemical products	DK Koneet ja laitteet Maskiner och utrustning Machinery and equipment	DL Sähkötekniset tuotteet ja optiset laitteet El- och optik-produkter Electrical and optical equipment	34 Moottori-ajoneuvot Motorfordon Motor vehicles	Koko vienti Total export Total exports	DD Puutavara- ja puutuotteet Trä och trävaror Wood and wood products	DE Massa, paperi ja papertuotteet Massa-, pappers- o. pappersvarutillverkning Manuf. of pulp, paper and paper products	DG Kemikaalit ja kemialliset tuotteet Kemikalier och kemiska produkter Chemicals and chemical products	DJ Perusmetallit ja metallituotteet Metaller och metallvaror Basic metals and fabricated metal products	DK Koneet ja laitteet Maskiner och utrustning Machinery and equipment	DL Sähkötekniset tuotteet ja optiset laitteet El- och optik-produkter Electrical and optical equipment	
	14	15	16	17	18	19	20	21	22	23	24	25	26
Yksikköarvoindeksi – Enhetsvärdesindex – Unit value index (Laspeyres), 1997 = 100													
1998 . . . .	98	97	103	100	102	99	94	105	99	95	99	98	102
1999 . . . .	98	96	103	95	106	97	93	103	96	87	103	91	99
2000 . . . .	114	109	107	111	113	109	98	118	110	110	108	98	95
2001 . . . .	114	111	106	115	116	107	93	120	107	102	114	91	94
2002 . . . .	111	105	108	106	118	106	93	111	100	98	111	98	96
2002 VII	110	100	109	108	118	107	93	111	101	101	115	98	97
VIII	109	105	108	102	119	106	94	109	100	98	112	99	97
IX	113	105	107	107	122	108	94	109	100	99	111	101	96
X	111	102	106	103	122	108	94	110	99	100	113	101	97
XI	111	104	107	108	119	107	96	110	97	100	111	101	97
XII	113	104	109	111	121	108	94	108	98	98	111	103	95
*2003 I	115	110	111	108	122	106	95	106	99	100	107	101	93
II	113	107	111	104	119	105	95	104	98	99	109	98	93
III	112	110	110	104	122	106	94	104	101	99	112	102	95
IV	112	114	106	107	122	104	94	104	102	100	111	95	93
V	110	110	106	104	126	101	92	104	104	99	111	89	92
VI	109	111	104	103	128	101	94	102	102	97	106	91	93
VII	109	108	107	101	127	102	93	100	100	99	109	93	94
VIII	110	106	105	100	129	100	93	101	97	98	111	86	91
IX	110	111	102	101	129	101	93	102	97	99	108	88	91
X	111	106	102	100	128	101	94	101	100	101	109	88	91
XI	110	109	105	96	130	101	92	101	98	104	109	89	92
Volyymi-indeksi – Volymindex – Volume index (Paasche), 1997 = 100													
1998 . . . .	110	105	103	118	120	109	106	103	104	104	104	127	
1999 . . . .	112	108	95	130	117	113	108	106	107	107	92	148	
2000 . . . .	118	111	106	149	117	126	114	109	114	108	108	192	
2001 . . . .	115	112	107	131	110	124	114	102	120	112	109	178	
2002 . . . .	118	125	107	132	124	123	117	105	139	117	110	162	
2002 VII	109	119	89	112	128	106	94	104	134	100	96	140	
VIII	108	128	88	125	88	123	96	111	137	110	95	137	
IX	120	126	114	141	121	119	125	106	146	116	105	153	
X	120	128	109	138	138	129	137	115	146	125	113	168	
XI	116	120	101	147	132	150	129	111	149	121	109	198	
XII	113	112	100	136	126	114	101	95	133	116	108	171	
*2003 I	110	115	79	109	108	115	116	103	126	127	100	143	
II	116	116	93	109	125	113	107	100	135	114	96	149	
III	124	140	104	122	137	119	123	109	140	120	99	159	
IV	118	121	116	111	140	124	128	113	137	135	111	147	
V	116	119	111	109	123	139	134	117	140	135	104	157	
VI	113	111	101	105	131	119	118	96	139	129	102	158	
VII	109	108	111	99	134	106	95	109	139	111	88	135	
VIII	106	108	83	110	92	114	92	108	135	128	91	160	
IX	120	123	104	131	117	137	123	112	146	156	119	182	
X	126	128	113	139	139	159	136	120	159	143	125	193	
XI	117	116	104	142	126	126	125	108	137	131	114	178	

**14. Palvelualan yritysten (pl. kauppa) liikevaihto- ja palkkasummaindeksit <sup>1)</sup>**  
**Omsättnings- och lönesummaindex för tjänsteföretag (exkl. handel) <sup>1)</sup>**  
**Turnover and wage bill indices for service sector enterprises (excl. trade) <sup>1)</sup>**

2000 = 100

	Liikevaihtoindeksi – Omsättningsindex – Turnover index					Palkkasummaindeksi – Lönesummaindex – Wage bill index				
	Yhteensä Totalt	Majoitus- ja ravitsemistoiminta Hotell- och restaurangverksamhet <i>Hotels and restaurants</i>	Kuljetus, varastointi ja tietoliikenne Transport, magasinering och kommunikation <i>Transport, storage and communications</i>	Kiinteistö-, vuokraus- ja tutkimuspalvelut, liike-elämän palvelut Fastighets-, uthyrings- och forskningsverksamhet, företags-tjänster <i>Real estate, renting and business activities</i>	Muut yhteiskunnalliset ja henkilökoht. palvelut Andra samhällliga och personliga tjänster <i>Other community, social and personal service activities</i>	Yhteensä Totalt	Majoitus- ja ravitsemistoiminta Hotell- och restaurangverksamhet <i>Hotels and restaurants</i>	Kuljetus, varastointi ja tietoliikenne Transport, magasinering och kommunikation <i>Transport, storage and communications</i>	Kiinteistö-, vuokraus- ja tutkimuspalvelut, liike-elämän palvelut Fastighets-, uthyrings- och forskningsverksamhet, företags-tjänster <i>Real estate, renting and business activities</i>	Muut yhteiskunnalliset ja henkilökoht. palvelut Andra samhällliga och personliga tjänster <i>Other community, social and personal service activities</i>
	1	2	3	4	5	6	7	8	9	10
1999 . . . .	92,7	97,9	90,2	93,7	94,6	92,7	96,2	96,0	88,8	94,5
2000 . . . .	100,0	100,0	100,0	100,0	100,0	100,0	100,0	100,0	100,0	100,0
2001 . . . .	106,8	104,5	105,4	109,7	104,5	108,6	105,2	106,0	112,5	105,1
2002 . . . .	111,5	106,0	110,4	114,5	110,6	112,9	107,9	107,9	118,7	110,4
*2003 . . . .						116,7	109,9	111,4	123,1	114,9
2001 I	92,3	92,1	87,7	96,2	100,5	98,7	91,1	99,3	102,1	92,7
II	96,8	91,1	96,0	100,7	91,9	101,7	95,0	99,7	107,3	96,1
III	112,4	109,4	111,9	115,1	105,9	106,8	100,2	106,7	111,9	99,7
IV	104,2	101,0	102,9	107,2	101,8	104,2	102,1	101,6	109,3	99,0
V	109,5	104,8	108,8	112,6	106,2	108,3	107,1	107,0	109,9	108,1
VI	112,7	112,9	109,1	119,3	105,3	129,3	127,1	118,2	135,7	140,5
VII	96,2	111,4	99,8	87,2	98,4	118,5	112,5	125,0	118,1	105,0
VIII	104,7	112,2	104,9	102,8	104,6	111,6	118,5	108,5	113,3	108,2
IX	107,1	104,0	106,2	110,1	103,6	103,1	102,1	99,0	107,0	100,2
X	111,7	103,0	110,2	116,0	111,8	104,2	100,1	100,5	107,6	102,4
XI	109,5	105,9	109,0	112,1	105,9	105,4	101,6	101,5	109,8	101,1
XII	124,0	106,0	118,3	137,4	118,3	111,3	105,1	104,9	117,7	108,1
2002 I	94,9	92,5	89,3	100,0	105,7	104,3	95,9	99,9	111,7	99,4
II	99,0	94,4	96,6	103,7	97,4	105,1	97,6	99,6	113,7	100,1
III	115,7	111,9	116,6	116,8	109,7	111,4	104,1	108,2	119,6	103,7
V	111,7	104,0	109,5	116,5	112,5	108,9	106,5	103,4	115,8	105,8
VI	115,3	108,6	115,6	116,8	114,5	114,3	114,0	111,0	117,6	113,9
VII	115,4	109,5	110,5	124,9	109,3	132,1	123,4	115,3	143,7	146,9
VIII	102,3	112,6	106,5	93,0	107,4	124,0	118,2	129,1	124,1	111,7
IX	106,7	116,1	108,2	102,3	107,4	114,6	120,2	108,1	118,8	113,0
X	113,6	103,2	112,5	118,9	109,3	107,2	103,9	102,2	112,0	104,8
XI	118,4	103,1	120,5	119,5	118,0	107,4	101,1	102,7	111,7	107,0
XII	115,2	108,2	115,4	116,7	115,2	108,3	101,9	104,2	113,2	104,4
2003 I	129,7	108,1	123,9	145,1	120,2	116,7	108,4	110,9	122,8	114,3
2003 I	99,2	93,4	94,9	103,1	112,0	108,8	100,1	105,6	115,3	104,1
II	104,3	96,6	101,6	109,3	106,6	108,9	98,5	103,2	118,2	104,0
III	118,4	108,8	116,7	122,5	119,7	112,4	99,1	107,6	122,6	106,8
IV	112,7	103,5	110,6	117,4	114,8	114,2	110,9	109,5	121,1	110,1
V	115,0	111,1	115,3	115,5	116,6	118,0	116,8	113,6	122,4	117,7
VI	119,9	110,3	117,1	127,6	114,6	136,7	126,9	121,7	146,3	153,0
*VII	105,7	114,3	110,4	95,6	113,8	128,6	118,9	133,9	128,9	118,0
*VIII	109,2	115,0	112,2	103,4	111,6	117,7	118,8	111,6	122,2	116,7
*IX	120,4	107,1	122,6	122,5	115,1	112,3	110,4	105,7	118,0	110,3
*X	123,6	106,6	126,0	125,2	122,3	112,9	104,4	108,0	117,8	112,5
*XI	117,3	108,5	119,2	117,2	117,8	110,6	99,0	104,7	117,7	107,1
*XII						119,5	115,1	111,1	126,6	118,4

<sup>1)</sup> Toimialaluokitus TOL 1995 vuoden 2001 loppuun asti. Vuoden 2002 alusta toimialaluokitus TOL 2002.

<sup>1)</sup> Näringsgrensindelningen TOL 1995 till slutet av år 2001. Fr.o.m. början av år 2002 näringsgrensindelningen TOL 2002.

<sup>1)</sup> Standard Industrial Classification SIC 1995 until the end of 2001. From the beginning of 2002, Standard Industrial Classification TOL 2002.

## 15. Ulkomainen merenkulku — Sjöfarten mellan Finland och utlandet — Foreign shipping

Vuosi ja kuukausi År och månad Year and month	Saapuneet alukset Ankomna fartyg Vessels entered						Lähteneet alukset Avgångna fartyg Vessels cleared						Matkustajia Passagerare Passengers		
	Yhteensä Totalt	Suomalaiset Finska Finnish	Nettononia Netton Net tonnes	Lastissa nettoneina I last, nettoton With cargo in net tonnes	Tuonti Import Imports	Yhteensä Totalt	Suomalaiset Finska Finnish	Nettononia Netton Net tonnes	Lastissa nettoneina I last, nettoton With cargo in net tonnes	Vienti Export Exports		Saapuneet Ankommande Disembarked	Lähteneet Avgående Embarked		
										Yhteensä Totalt	Suomal. aluksilla Med finska fartyg By Finnish vessels			Yhteensä Totalt	Suomal. aluksilla Med finska fartyg By Finnish vessels
	1 000		1 000 t		1 000		1 000		1 000 t		1 000				
	1	2	3	4	5	6	7	8	9	10	11	12	13	14	
1999. ...	27 705	11 361	153 149	145 506	38 196	19 910	28 112	11 318	154 646	145 856	39 307	13 926	8 094	8 051	
2000. ...	29 041	10 923	155 635	147 243	41 081	19 388	28 939	10 818	152 143	140 852	39 503	12 961	8 008	7 956	
2001. ...	29 246	10 445	157 730	149 434	44 904	20 093	29 295	10 436	157 639	145 989	39 638	11 529	7 837	7 755	
2002. ...	30 066	10 190	166 142	157 862	45 467	18 594	30 158	10 225	166 289	154 324	41 474	11 182	7 923	7 827	
2003. ...	30 036	9 288	175 224	167 255	51 835	23 558	30 030	9 289	174 834	161 065	41 563	9 500	7 860	7 769	
2001	I	1 783	795	11 981	11 324	3 307	1 504	1 806	818	12 043	11 292	3 339	1 066	433	437
	II	1 665	691	11 280	10 729	2 993	1 333	1 663	682	11 277	10 633	3 112	879	490	488
	III	1 905	764	12 694	11 892	3 662	1 872	1 922	761	12 684	11 780	3 501	1 051	537	536
	IV	2 257	747	12 324	11 727	3 204	1 388	2 228	739	12 430	11 437	3 002	911	631	625
	V	2 771	887	13 180	12 617	3 724	1 642	2 801	908	13 244	12 258	3 268	968	669	656
	VI	2 870	974	13 499	12 904	3 801	1 845	2 891	963	13 510	12 685	3 332	967	787	771
	VII	3 017	1 088	14 713	14 040	4 067	2 297	3 003	1 080	14 766	13 625	3 330	958	1 063	1 035
	VIII	2 954	976	14 320	13 676	3 850	1 382	2 974	986	14 284	13 237	3 223	949	834	858
	IX	2 762	936	13 720	12 885	3 952	1 429	2 754	931	13 602	12 604	3 424	934	612	607
	X	2 753	940	14 195	13 374	4 614	2 017	2 727	933	14 126	12 884	3 705	1 118	659	645
	XI	2 326	847	13 272	12 328	4 095	1 945	2 346	855	13 197	12 172	3 462	917	559	556
	XII	2 183	799	12 653	11 936	3 641	1 441	2 187	782	12 579	11 370	2 922	809	563	542
2002	I	1 766	758	12 211	11 607	3 710	1 626	1 784	774	12 272	11 235	3 211	917	417	421
	II	1 670	707	11 281	10 697	2 901	1 316	1 650	701	11 137	10 349	3 038	909	519	514
	III	2 062	810	13 157	12 499	3 417	1 442	2 066	810	13 179	12 293	3 510	955	576	570
	IV	2 689	849	13 408	12 527	3 832	1 595	2 685	842	13 402	12 446	3 900	1 004	593	576
	V	2 952	945	14 341	13 615	3 892	1 502	2 987	959	14 421	13 474	3 860	1 001	711	691
	VI	2 838	908	14 294	13 537	3 626	1 401	2 826	904	14 290	13 369	3 412	827	799	781
	VII	3 081	986	14 941	14 361	3 748	1 523	3 108	1 001	15 064	14 142	3 393	955	1 092	1 070
	VIII	2 980	942	15 344	14 681	3 967	1 490	3 006	945	15 420	14 349	3 357	836	862	884
	IX	2 817	864	14 319	13 625	4 269	1 678	2 783	862	14 148	13 095	3 351	926	599	592
	X	2 743	859	14 809	14 127	4 104	1 540	2 780	864	14 940	13 856	3 803	1 078	646	642
	XI	2 520	814	14 410	13 704	3 938	1 746	2 540	818	14 452	13 391	3 552	955	566	562
	XII	1 954	751	13 600	12 843	4 087	1 741	1 938	745	13 533	12 327	3 081	816	542	524
2003	I	1 743	700	13 279	12 712	3 789	1 884	1 756	706	13 359	12 319	2 977	814	431	431
	II	1 613	631	12 145	11 505	3 387	1 709	1 594	623	12 013	11 132	3 093	729	515	512
	III	1 779	708	13 591	13 021	3 723	1 918	1 769	706	13 580	12 629	3 316	917	538	533
	IV	1 932	740	13 540	12 902	3 864	1 855	1 930	737	13 440	12 567	3 773	905	598	586
	V	2 867	866	15 510	14 712	5 100	2 316	2 881	873	15 418	14 034	4 019	923	689	673
	VI	3 057	843	15 115	14 429	4 440	1 954	3 036	831	15 095	13 937	3 589	793	797	783
	VII	3 269	860	16 164	15 483	4 504	1 760	3 297	874	16 241	14 930	3 306	743	1 100	1 063
	VIII	3 111	863	15 523	14 886	4 530	2 197	3 112	867	15 513	14 352	3 444	703	829	852
	IX	2 877	805	15 154	14 493	4 809	1 981	2 870	804	15 111	13 848	3 548	748	593	596
	X	2 827	782	15 789	15 048	5 100	2 169	2 845	785	15 783	14 326	3 670	781	655	654
	XI	2 670	768	15 035	14 366	4 323	1 850	2 659	766	14 964	13 885	3 533	787	582	570
	XII	2 291	722	14 377	13 697	4 266	1 965	2 281	717	14 316	13 105	3 293	658	531	517

16. Moottoriajoneuvot — Motorfordon — Motor vehicles

Vuosi ja kuukausi År och månad Year and month	Henkilöautot Personbilar Passenger cars		Kuorma-autot Lastbilar Heavy lorries		Linja- autot Bussar/ coaches	Paketti- autot Paket- bilar Light lorries	Kaikki autot Alla bilar All automobiles		Autojen käyttövoima Drivkraft Motive power of automobiles			
	Yhteensä Totalt Total	Luvan- varaiset Tillstånds- pliktig Hire or reward	Yhteensä Totalt Total	Luvan- varaiset Tillstånds- pliktig Hire or reward			Yhteensä Totalt Total	Luvan- varaiset Tillstånds- pliktig Hire or reward	Bensini <sup>1)</sup> Bensin <sup>1)</sup> Petrol <sup>1)</sup>	Diesel <sup>1)</sup> Diesel <sup>1)</sup> Diesel <sup>1)</sup>	Muut <sup>1)</sup> Övriga <sup>1)</sup> Others <sup>1)</sup>	
												1
<b>Rekisteröidyt ajoneuvot – Inregistrerade motorfordon – Motor vehicles registered</b>												
1999.....	2 082 580	10 261	61 027	29 047	9 487	232 680	2 403 327	51 326	1 919 076	466 424	1 148	
2000.....	2 134 728	10 276	65 223	30 011	9 852	239 095	2 465 822	52 623	1 946 160	501 507	920	
2001.....	2 160 603	10 260	68 569	30 817	9 769	243 988	2 499 154	53 333	1 957 434	523 278	749	
2002.....	2 194 683	10 259	72 469	31 434	10 005	247 230	2 539 953	54 008	1 976 520	544 742	611	
2003.....	2 274 577	10 150	77 015	32 290	10 358	250 107	2 626 999	54 945	2 031 898	575 951	483	
<b>Rekisteröidyt uudet ajoneuvot<sup>1)</sup> – Inregistrerade nya motorfordon<sup>1)</sup> – New vehicles registered<sup>1)</sup></b>												
1999.....	136 324	3 216	5 156	2 659	541	14 212	156 233	6 759	114 891	41 305	37	
2000.....	134 603	3 212	5 076	2 569	542	13 044	153 265	6 729	108 418	44 837	10	
2001.....	109 428	3 099	4 829	2 442	389	12 863	127 509	6 366	91 940	35 567	2	
2002.....	117 034	3 400	4 965	2 334	477	12 891	135 367	6 644	99 449	35 883	35	
2003.....	147 405	3 116	5 603	2 775	474	12 752	166 234	6 739	125 337	40 891	6	
2002	I	12 134	301	443	232	53	1 384	14 014	635	9 984	4 029	1
	II	8 456	227	380	164	31	946	9 813	454	7 017	2 796	0
	III	9 520	256	456	148	34	1 040	11 050	470	7 967	3 082	1
	IV	11 098	279	423	179	74	1 184	12 779	604	9 588	3 159	32
	V	12 731	321	387	217	44	1 229	14 391	623	11 010	3 381	0
	VI	10 868	352	376	204	24	1 028	12 296	616	9 342	2 954	0
	VII	10 300	290	450	211	30	844	11 624	551	8 773	2 851	0
	VIII	10 233	286	343	159	47	1 014	11 637	530	8 752	2 885	0
	IX	9 000	323	433	216	32	973	10 438	605	7 688	2 750	0
	X	9 718	270	398	188	48	1 146	11 310	539	8 364	2 946	0
	XI	8 071	241	407	194	26	1 162	9 666	484	6 870	2 795	1
	XII	4 905	254	469	222	34	941	6 349	533	4 094	2 255	0
2003	I	14 040	281	554	285	51	1 259	15 904	649	11 617	4 286	1
	II	11 054	227	371	211	38	1 074	12 537	500	9 408	3 129	0
	III	11 937	236	466	229	39	1 004	13 446	560	10 206	3 240	0
	IV	12 981	213	467	186	37	1 042	14 527	481	11 091	3 434	2
	V	14 800	265	513	254	34	1 144	16 491	602	12 768	3 722	1
	VI	14 706	274	527	317	26	1 093	16 352	651	12 632	3 719	1
	VII	13 527	272	400	194	19	829	14 775	505	11 599	3 176	0
	VIII	12 670	288	363	162	85	1 003	14 121	564	10 858	3 263	0
	IX	11 387	294	474	194	28	1 154	13 043	555	9 523	3 520	0
	X	13 010	304	590	280	34	1 227	14 861	654	11 065	3 796	0
	XI	10 427	235	446	218	32	944	11 849	503	8 853	2 996	0
	XII	6 866	227	432	245	51	979	8 328	515	5 717	2 610	1
2004	I	18 375	322	623	368	53	1 489	20 540	789	15 231	5 309	0

<sup>1)</sup> Pl. Ahvenanmaa.

<sup>1)</sup> Exkl. Åland.

<sup>1)</sup> Excl. Åland.

## 16. Moottoriajoneuvot (jatk.) — Motorfordon (forts.) — Motor vehicles (cont.)

## 17. Tieliikenteen tavarankuljetus-suoritteet — Varutransportprestationer inom vägtrafik — Ton kilometrage of road transport of goods

Vuosi ja kuukausi År och månad Year and month	Moottori- pyörät Motor- cycles	Traktorit Traktorer Agri- cultural tractors	Mopot Mopeder Mopeds	Moottori- kelkat <sup>1)</sup> Snö- skotrar <sup>1)</sup> Snow mobiles <sup>1)</sup>	Moottori- työkoneet Motor- drivna arbets- maskiner Motor- driven machines	Matkailu- perä- vaunut <sup>1)</sup> Hus- vagnar <sup>1)</sup> Caravans <sup>1)</sup>	Puoli- perä- vaunut <sup>1)</sup> Påhängs- vagnar <sup>1)</sup> Semi- trailers <sup>1)</sup>	Muut perä- vaunut <sup>1)</sup> Övriga släp- vagnar <sup>1)</sup> Other trailers <sup>1)</sup>	Vuosi ja neljännes År och kvartal Year and quarter	Kuljetettu tavaramäärä Transporterad varumängd Volume of goods transported	Kuljetus- suorite <sup>2)</sup> Transport- prestation <sup>2)</sup> Ton kilometrage <sup>2)</sup>
	12	13	14	15	16	17	18	19		1	2
Rekisteröidyt ajoneuvot (jatk.)									1999. ....	410 785	25 576
1999. ...	80 178	329 872	103 010	88 022	27 501	58 572	12 656	486 949	2000. ....	415 534	27 716
2000. ...	90 877	332 584	102 545	90 511	29 241	58 541	12 786	510 459	2001. ....	372 812	26 678
2001. ...	102 811	335 140	103 424	93 486	30 936	58 145	13 120	533 256	2002. ....	414 048	28 069
2002. ...	116 021	338 312	107 556	96 442	32 382	57 993	13 778	556 526	2003. ....	393 220	26 895
2003. ...	129 670	342 259	115 712	97 936	34 032	57 094	15 077	580 786	1996 I	72 028	5 376
Rekisteröidyt uudet ajoneuvot <sup>1)</sup> (jatk.)									II	76 479	5 318
1999. ...	5 752	4 669	8 110	6 742	1 697	914	569	24 488	III	110 127	6 168
2000. ...	5 167	5 123	6 423	5 516	1 666	1 000	516	26 071	IV	115 804	6 312
2001. ...	4 408	4 937	6 705	5 947	1 602	1 010	908	25 639	1997 I	75 328	5 640
2002. ...	4 920	5 121	8 835	5 606	1 502	1 176	1 421	26 143	II	86 900	6 196
2003. ...	6 264	5 353	12 751	4 598	1 668	1 410	1 793	28 340	III	106 078	6 491
									IV	114 828	6 183
2002 I	117	1 247	123	1 729	162	85	117	1 248	1998 I	87 994	6 246
II	159	373	162	631	90	71	132	1 307	II	98 959	6 321
III	466	436	500	462	110	105	47	1 704	III	106 957	6 151
IV	1 543	654	1 778	52	134	171	162	3 332	IV	106 220	6 893
V	1 065	537	1 698	5	145	173	128	3 950	1999 I	81 736	5 807
VI	599	278	1 865	6	139	129	71	2 819	II	105 145	6 859
VII	443	221	966	4	114	153	27	2 601	III	109 645	5 930
VIII	265	184	834	6	66	84	144	2 224	IV	114 259	6 980
IX	185	291	483	24	108	68	168	2 266	2000 I	88 895	7 023
X	34	335	247	189	149	77	138	2 318	II	102 808	7 294
XI	19	363	88	1 137	168	43	141	1 372	III	109 452	6 494
XII	25	202	91	1 361	117	17	146	1 002	IV	114 379	6 905
2003 I	102	1 114	164	1 227	181	107	253	1 090	2001 I	101 374	7 095
II	122	386	286	709	103	66	207	1 337	II	82 394	6 126
III	451	530	966	321	119	134	125	1 797	III	90 838	6 464
IV	1 763	781	1 997	43	136	192	154	3 086	IV	98 206	6 993
V	1 472	602	2 501	9	156	208	100	4 266	2002 I	94 881	7 117
VI	1 076	414	2 244	4	160	196	75	3 446	II	95 372	7 054
VII	559	205	2 050	1	118	151	104	2 900	III	119 093	6 670
VIII	351	192	1 105	3	94	97	174	2 348	IV	104 702	7 228
IX	185	316	593	10	164	81	89	2 768	2003 I	81 405	6 550
X	80	322	381	167	171	102	301	2 593	II	99 907	6 890
XI	41	309	158	763	137	61	145	1 545	III	102 693	5 712
XII	62	182	306	1 341	129	15	66	1 164	IV	109 215	7 743
2004 I	127	1 187	156	1 854	197	109	265	1 369			

<sup>1)</sup> Pl. Ahvenanmaa.<sup>2)</sup> Suomalaisien kuorma-autojen tekemä kuljetustyö.<sup>1)</sup> Exkl. Åland.<sup>2)</sup> Transportarbete av finska lastbilar.<sup>1)</sup> Excl. Åland.<sup>2)</sup> Transportation by Finnish trucks and heavy lorries.

18. Rautatieliikenne — Järnvägstrafik — *Railway traffic*

19. Lentoliikenne, kotimaiset yhtiöt  
Flygtrafik, inhemska flygbolag  
*Air traffic, Finnish air carriers*

Vuosi ja kuukausi År och månad Year and month	Matkat <sup>1)</sup> Resor <sup>1)</sup> Journeys <sup>1)</sup>	Henkilö- kilometrit <sup>1)</sup> Person- kilometer <sup>1)</sup> Passenger kilometres <sup>1)</sup>	Kuljetettu tavara Fraktat gods Freight carried		Volyymi-indeksi Volymindex Volume index		Säännöllinen reittiliikenne <sup>3)</sup> Reguljär flygtrafik <sup>3)</sup> Regular airline service <sup>3)</sup>			
	1 000	1 000 000	1 000 t	1 000 000 t-km	1990 = 100	6	Lento-km Flygkm Aircraft- km	Henkilökilometrit Passagerarkm Passenger-km	Matkustajia Passagerare Passengers	Rahtia ja postia Frakt och post Freight and mail
			1	2			3	4	1 000 tonni-km tonkm tonne-km	
1999.....	53 209	3 415	39 979	9 753	104	121	81 097	7 802 490	6 051	272 437
2000.....	54 783	3 405	40 501	10 107	103	123	82 719	7 477 644	6 026	300 518
2001.....	54 987	3 282	41 678	9 857	101	126	83 197	7 932 564	6 169	190 963
2002.....	57 695	3 318	41 679	9 664	102	126	80 567	8 475 237	5 844	237 102
2003.....	59 909	3 338	43 503	10 047	104	132	82 901	8 644 889	5 555	276 146
2001 I	1 028	221	3 498	864	108	127	7 030	577 980	480	13 463
II	927	210	3 565	855	97	129	6 591	557 654	471	15 116
III	1 014	230	3 919	909	106	142	7 624	714 350	595	18 221
IV	911	206	3 809	902	96	138	7 195	684 286	545	16 373
V	935	205	3 930	946	98	143	7 219	669 004	534	16 148
VI	931	228	3 227	763	98	117	6 893	763 693	570	15 859
VII	977	241	3 322	763	103	121	6 840	764 803	514	14 475
VIII	1 024	223	3 364	775	107	122	7 209	765 261	554	15 056
IX	918	191	3 094	725	96	112	7 061	677 230	526	15 311
X	1 037	224	3 537	855	109	128	7 209	598 986	484	18 669
XI	986	211	3 323	790	103	121	6 545	576 210	466	16 525
XII	873	205	3 091	709	92	112	5 781	583 107	430	15 747
2002 I	982	212	3 348	803	103	122	6 390	576 680	440	14 121
II	1 021	232	3 447	780	107	125	6 134	607 227	454	15 603
III	989	234	3 764	865	104	137	6 973	763 990	563	20 882
IV	894	192	3 884	891	94	141	7 247	759 115	547	20 257
V	930	204	3 733	873	98	136	6 716	716 720	500	21 114
VI	948	229	2 922	680	99	106	6 597	781 778	515	19 328
VII	988	251	3 396	786	104	123	6 485	783 521	456	20 024
VIII	1 001	223	3 195	749	105	116	6 915	778 311	502	20 136
IX	951	202	3 334	785	100	121	6 999	734 831	504	20 261
X	1 066	233	3 597	836	112	131	7 139	709 734	489	22 033
XI	992	214	3 553	838	104	129	6 821	629 773	451	23 553
XII	880	210	3 507	778	92	127	6 151	633 557	423	19 790
2003 I	1 013	219	3 461	815	106	126	6 813	645 485	431	19 223
II	1 018	230	3 763	861	107	137	6 527	629 668	438	18 328
III	995	224	4 106	953	104	149	7 371	726 625	527	23 589
IV	934	208	4 199	977	98	152	6 742	615 370	453	21 918
V	929	202	3 809	895	97	138	6 593	540 819	414	20 871
VI	992	241	3 265	743	104	118	6 254	668 169	444	16 164
VII	1 003	246	3 581	795	105	130	6 529	753 233	419	20 027
VIII	1 028	223	3 430	779	108	125	7 186	834 913	480	23 297
IX	986	203	3 557	816	104	129	7 504	839 869	503	26 962
X	1 101	233	3 551	832	116	129	7 610	858 541	516	29 648
XI	1 001	205	3 341	801	105	121	7 181	772 567	483	30 177
XII	915	209	3 442	781	96	125	6 591	759 630	447	25 942
2004 I	1 053	220	3 471				7 007	758 501	432	24 671

<sup>1)</sup> Kuukausitiedot: vain kaukoliikenne.

<sup>2)</sup> Vuosi- ja kuukausitiedot: vain kaukoliikenne.

<sup>3)</sup> Pl. lomareittiliikenne.

<sup>1)</sup> Månadsuppgifter: bara fjärrtrafik.

<sup>2)</sup> Års- och månadsuppgifter: bara fjärrtrafik.

<sup>3)</sup> Exkl. semesterflyg.

<sup>1)</sup> Monthly data: only long-distance traffic.

<sup>2)</sup> Annual and monthly data: only long-distance traffic.

<sup>3)</sup> Excl. leisure flights.

## 20. Tieliikenneonnettomuudet — Vägtrafikolyckor — Road traffic accidents

Polisiin tietoon tulleet henkilövahinko-onnettomuudet – Olyckor med personskada som har kommit till polisens kännedom  
Accidents involving personal injury recorded by the police

Vuosi ja kuukausi År och månad Year and month	Onnettomuudet Olyckor Accidents		Uhrít – Offer – Victims					Loukkaantuneet – Skadade – Injured				
	Yhteensä Totalt Total	Kuolemaan johtaneet Med dödlig utgång Fatal	Kuolleet – Döda – Killed					Loukkaantuneet – Skadade – Injured				
			Yhteensä Totalt Total	Jalan- kulkijat Gående Pe- destrians	Polku- pyöräilijät Cyklister Cyclists	M.pyörä/ mopoiilijät M.cycle/ moped	Henkilö- autoilijat <sup>1)</sup> Person- bilister <sup>1)</sup> Passenger car <sup>1)</sup>	Yhteensä Totalt Total	Jalan- kulkijat Gående Pe- destrians	Polku- pyöräilijät Cyklister Cyclists	M.pyörä/ mopoiilijät M.cycle/ moped	Henkilö- autoilijat <sup>1)</sup> Person- bilister <sup>1)</sup> Passenger car <sup>1)</sup>
1	2	3	4	5	6	7	8	9	10	11	12	
1999. . . .	6 997	391	431	67	63	21	251	9 052	871	1 198	826	5 395
2000. . . .	6 633	354	396	62	53	19	224	8 508	867	1 113	837	4 992
2001. . . .	6 451	386	433	62	59	23	262	8 411	725	992	789	5 185
2002. . . .	6 196	367	415	40	53	29	267	8 156	644	987	818	5 041
*2003. . . .	6 340	344	377	58	37	34	218	8 412	682	899	872	5 267
2001	I 472	34	36	10	6	–	18	614	76	30	11	438
	II 340	21	29	4	–	–	19	476	50	15	8	355
	III 392	26	29	5	2	–	20	515	59	20	8	370
	IV 410	25	30	3	–	1	24	532	44	56	34	353
	V 546	27	30	2	7	2	18	688	57	125	92	365
	VI 666	44	45	3	8	3	26	902	51	118	145	486
	VII 705	46	58	2	14	8	33	900	51	136	177	490
	VIII 701	33	34	3	8	6	17	902	55	170	144	462
	IX 639	23	25	3	2	1	17	858	49	142	97	517
	X 578	40	43	5	9	–	26	716	67	110	55	430
	XI 532	36	41	7	3	2	28	698	89	48	8	468
	XII 470	31	33	15	–	–	16	610	77	22	10	451
2002	I 472	31	36	5	4	–	24	671	64	28	7	488
	II 386	25	30	7	–	–	20	561	55	22	2	394
	III 379	24	25	–	2	–	21	518	61	30	9	365
	IV 422	23	26	4	4	–	17	538	50	69	71	321
	V 584	28	31	3	3	1	21	718	53	146	123	354
	VI 605	40	43	–	6	10	26	782	45	124	132	446
	VII 663	35	37	5	8	8	13	846	46	125	170	466
	VIII 737	50	59	4	12	6	34	959	56	193	146	506
	IX 596	31	35	4	7	3	21	743	45	131	105	416
	X 458	25	26	1	4	–	16	611	52	66	28	388
	XI 487	28	36	4	2	1	28	649	64	32	21	467
	XII 407	27	31	3	1	–	26	560	53	21	4	430
*2003	I 407	19	22	2	–	–	17	586	64	16	5	398
	II 325	22	23	9	–	–	11	449	61	18	3	309
	III 356	22	25	4	3	1	15	430	59	29	12	303
	IV 387	22	26	3	1	2	16	550	33	45	51	348
	V 535	28	29	2	2	6	16	686	60	88	112	380
	VI 604	24	26	–	4	6	14	796	34	106	129	474
	VII 647	30	32	4	5	4	18	843	36	126	180	449
	VIII 699	37	41	5	4	9	21	921	38	144	170	531
	IX 652	37	42	4	2	5	28	841	52	131	130	482
	X 622	32	33	8	6	–	17	818	68	85	42	560
	XI 528	29	32	9	8	–	14	693	100	59	22	447
	XII 578	42	46	8	2	1	31	799	77	52	16	586
*2004	I 420	21	25	6	1	–	17	578	62	20	6	433

<sup>1)</sup> Käsittää sekä autonkuljettajat että matkustajat.

<sup>1)</sup> Inkl. både förare och passagerare.

<sup>1)</sup> Comprising both drivers and passengers.

21. Postiliikenne — Posttrafik — Posts

Vuosi ja neljännes År och kvartal Year and quarter	Postilähettykset — Postförsändelser — Postal consignments		
	Kirjelähettykset Brevförsändelser Letters	Paketit Paket Parcels	Lehdet Tidningar Newspapers and magazines
	1 000		
	1	2	3
1999.....	1 436 000	◆26 600	843 000
2000.....	1 430 000	◆24 700	848 000
2001.....	1 418 000	◆24 100	876 000
2002.....	1 359 000	◆23 300	881 000
2003.....	1 376 000	24 400	890 000
2001 I			
II			
III	357 000	6 200	212 000
IV			
V			
VI	338 700	6 000	221 300
VII			
VIII			
IX	313 300	5 100	199 400
X			
XI			
XII	408 900	6 800	243 300
2002 I			
II			
III	336 400	5 700	216 800
IV			
V			
VI	320 600	5 500	217 700
VII			
VIII			
IX	291 600	5 300	200 400
X			
XI			
XII	410 500	6 800	246 100
2003 I			
II			
III	351 000	6 000	210 300
IV			
V			
VI	323 000	5 700	219 200
VII			
VIII			
IX	322 000	5 500	211 100
X			
XI			
XII	380 000	7 200	235 300

22. Matkailu — Turism — Tourism

Vuosi ja kuukausi År och månad Year and month	Yöpymiset majoitusliikkeissä <sup>1)</sup> Övernattningar på inkvarteringsanläggningar <sup>1)</sup> Nights spent in accommodation facilities <sup>1)</sup>	
	Yhteensä Totalt Total	Ulkomaalaisia Utlänningar Foreigners
	1 2	
1999.....	15 577 660	3 773 959
2000.....	16 042 102	4 065 971
2001.....	16 211 906	4 183 206
2002.....	15 992 872	4 290 288
*2003.....	15 774 577	4 250 108
2001 I	992 220	334 903
II	1 106 095	258 578
III	1 326 918	292 052
IV	1 122 538	207 970
V	1 077 495	273 495
VI	1 900 431	485 007
VII	2 635 761	716 025
VIII	1 824 797	588 247
IX	1 209 127	285 102
X	1 079 155	217 563
XI	1 013 463	216 213
XII	923 906	308 051
2002 I	956 978	336 114
II	1 098 168	244 735
III	1 309 902	288 609
IV	1 116 571	228 541
V	1 051 565	290 407
VI	1 859 751	479 693
VII	2 695 322	755 180
VIII	1 822 189	606 127
IX	1 189 928	306 361
X	1 048 098	223 463
XI	986 184	222 175
XII	858 216	308 883
*2003 I	903 761	321 917
II	1 054 474	248 855
III	1 233 217	281 300
IV	1 084 188	225 717
V	1 062 687	284 334
VI	1 822 882	477 213
VII	2 662 199	697 962
VIII	1 801 686	632 879
IX	1 224 714	312 915
X	1 052 330	218 056
XI	993 604	222 647
XII	878 835	326 313

<sup>1)</sup> Ml. leirintäalueet.

<sup>1)</sup> Inkl. campingplatser.

<sup>1)</sup> Incl. camping sites.



23. Keskeisiä euron kursseja — Viktiga eurokurser — Key euro exchange rates

€

Päivä- keskiarvoja Dags- medeltal Daily averages	USA (dollari)	Kanada (dollari)	Britannia (punta)	Ruotsi (kruunu)	Norja (kruunu)	Tanska (kruunu)	Sveitsi (frangi)	Viro (kruunu)	Japani (jeni)
	USA (dollar)	Kanada (dollar)	Storbritannien	Sverige (krona)	Norge (krone)	Danmark (krone)	Schweiz (franc)	Estland (kroon)	Japan (yen)
	US (dollar)	Canada (dollar)	(pund)	Sweden (krona)	Norway (krone)	Denmark (krone)	Switzerland (franc)	Estonia (kroon)	Japan (yen)
	USD	CAD	United Kingdom (pound) GBP	SEK	NOK	DKK	CHF	EEK	JPY
	1	2	3	4	5	6	7	8	9
1999. ....	1,0658	1,5840	0,65874	8,8075	8,3104	7,4355	1,6003	15,6466	121,32
2000. ....	0,9236	1,3706	0,60948	8,4452	8,1129	7,4538	1,5579	15,6466	99,47
2001. ....	0,8956	1,3864	0,62187	9,2551	8,0484	7,4521	1,5105	15,6466	108,68
2002. ....	0,9456	1,4838	0,62883	9,1611	7,5086	7,4305	1,4670	15,6466	118,06
2003. ....	1,1312	1,5817	0,69199	9,1242	8,0033	7,4307	1,5212	15,6466	130,97
2002	I 0,8833	1,4135	0,61659	9,2275	7,9208	7,4329	1,4745	15,6466	117,12
	II 0,8700	1,3880	0,61160	9,1828	7,7853	7,4299	1,4775	15,6466	116,23
	III 0,8758	1,3902	0,61574	9,0594	7,7183	7,4324	1,4678	15,6466	114,75
	IV 0,8858	1,4008	0,61407	9,1358	7,6221	7,4341	1,4658	15,6466	115,81
	V 0,9170	1,4210	0,62823	9,2208	7,5207	7,4356	1,4572	15,6466	115,86
	VI 0,9554	1,4621	0,64405	9,1136	7,4043	7,4330	1,4721	15,6466	117,80
	VII 0,9922	1,5321	0,63870	9,2689	7,4050	7,4301	1,4624	15,6466	117,11
	VIII 0,9778	1,5333	0,63633	9,2489	7,4284	7,4270	1,4636	15,6466	116,31
	IX 0,9808	1,5434	0,63059	9,1679	7,3619	7,4271	1,4649	15,6466	118,38
	X 0,9811	1,5481	0,62994	9,1051	7,3405	7,4297	1,4650	15,6466	121,57
	XI 1,0014	1,5735	0,63709	9,0818	7,3190	7,4280	1,4673	15,6466	121,65
	XII 1,0183	1,5872	0,64217	9,0961	7,2948	7,4264	1,4679	15,6466	124,20
2003	I 1,0622	1,6364	0,65711	9,1733	7,3328	7,4324	1,4621	15,6466	126,12
	II 1,0773	1,6299	0,66977	9,1455	7,5439	7,4317	1,4674	15,6466	128,60
	III 1,0807	1,5943	0,68255	9,2265	7,8450	7,4274	1,4695	15,6466	128,16
	IV 1,0848	1,5851	0,68902	9,1541	7,8317	7,4255	1,4964	15,6466	130,12
	V 1,1582	1,6016	0,71322	9,1559	7,8715	7,4246	1,5155	15,6466	135,83
	VI 1,1663	1,5798	0,70224	9,1182	8,1619	7,4250	1,5411	15,6466	138,05
	VII 1,1372	1,5694	0,70045	9,1856	8,2893	7,4332	1,5476	15,6466	134,99
	VIII 1,1139	1,5570	0,69919	9,2378	8,2558	7,4322	1,5400	15,6466	132,38
	IX 1,1222	1,5330	0,69693	9,0682	8,1952	7,4273	1,5474	15,6466	128,94
	X 1,1692	1,5489	0,69763	9,0105	8,2274	7,4301	1,5485	15,6466	128,12
	XI 1,1702	1,5361	0,69278	8,9939	8,1969	7,4370	1,5590	15,6466	127,84
	XII 1,2286	1,6131	0,70196	9,0228	8,2421	7,4419	1,5543	15,6466	132,43
2004	I 1,2613	1,6346	0,69215	9,1368	8,5925	7,4481	1,5657	15,6466	134,13

24. Euron muuntokurssit — Omräkningskurser för euron — Euro conversion rates

Maa ja entinen valuutta Land och tidigare valuta Country and the previous currency	Yhden euron arvo entisessä valuutassa Värdet av en euro uttryckt i tidigare valuta Value of one euro in the previous currency	Valuutan arvo markoissa Värdet uttryckt i mark Value in marka
	1	2
Itävalta (šillinki) – Österrike (schilling) – Austria (schilling) . . . . .	ATS	13,7603
Belgia (frangi) – Belgien (franc) – Belgium (franc) . . . . .	BEF	40,3399
Saksa (markka) – Tyskland (mark) – Germany (mark) . . . . .	DEM	1,95583
Espanja (peseta) – Spanien (peseta) – Spain (peseta) . . . . .	ESP	166,386
Suomi (markka) – Finland (mark) – Finland (markka) . . . . .	FIM	5,94573
Ranska (frangi) – Frankrike (franc) – France (franc) . . . . .	FRF	6,55957
Irlanti (punta) – Irland (pund) – Ireland (pound) . . . . .	IEP	0,787564
Italia (liira) – Italien (lira) – Italy (lira) . . . . .	ITL	1 936,27
Luxemburg (frangi) – Luxemburg (franc) – Luxembourg (franc) . . . . .	LUF	40,3399
Alankomaat (guldeni) – Nederländerna (gulden) – Netherlands (guilder) . . . . .	NLG	2,20371
Portugali (escudo) – Portugal (escudo) – Portugal (escudo) . . . . .	PTE	200,482
Kreikka (drakma) <sup>1)</sup> – Grekland (drakma) <sup>1)</sup> – Greece (drachma) <sup>1)</sup> . . . . .	GRD	340,750

<sup>1)</sup> 1.1.2001 alkaen.

<sup>1)</sup> F.r.o.m. 1.1.2001.

<sup>1)</sup> From 1 January 2001.

**25. Suomen rahalaitoksiin tehty yleisön talletukset sektoreittain ja rahalaitosryhmittäin  
Finländska monetära finansinstituts (MFI) inlåning från allmänheten efter sektor och MFI-kategori  
Deposits held by the public in Finnish monetary financial institutions (MFIs) by sector and  
MFI sub-category**

Euroomäräiset talletukset euroalueelta – Inlåning i euro i euroområden – *Euro-denominated deposits from the euro area*

Vuoden ja kuukauden lopussa I slutet av året och månaden At the end of year and month	Yritykset ja asuntoyhteisöt Icke-finansiella företag och bostads- samfund Non-financial corporations and housing corporations	Kotitaloudet ja kotitalouksia palvelevat voittoja tavoittelemattomat yhteisöt Hushåll och hushållens icke-vinstsyftande organisationer Households and non-profit institutions serving households	Yhteensä Totalt Total	Rahalaitosryhmittäin – Efter MFI-kategori – <i>By MFI sub-category</i>				
	1	2	3	Liikepankit Affärsbanker Commercial banks	Osuuspankit Andelsbanker Co-operative banks	Säästöpankit Sparbanker Savings banks	Ulkomaiset sivukonttorit Utländska filialer Foreign branches	Muut luottolaitokset Övriga kreditinstitut Other credit institutions

Kanta, milj. € – Ställning, mn € – *Stock, € million*

2001. ....	12 159	45 415	57 573	..	..	..	..	..
2002. ....	13 900	47 330	61 230	..	..	..	..	..
*2003. ....	14 156	50 187	64 343	35 629	21 038	5 677	1 918	82
*2003 I	12 817	47 239	60 055	33 068	19 839	5 392	1 684	73
II	12 306	46 570	58 876	32 294	19 570	5 373	1 569	69
III	12 170	46 432	58 602	31 990	19 517	5 378	1 644	72
IV	12 239	47 272	59 511	32 492	19 835	5 392	1 708	83
V	12 256	47 357	59 613	32 596	19 873	5 471	1 589	83
VI	12 441	47 544	59 984	32 818	20 055	5 534	1 491	86
VII	12 663	47 617	60 280	32 851	20 225	5 507	1 603	93
VIII	12 451	47 773	60 224	32 783	20 267	5 538	1 542	94
IX	12 478	47 893	60 371	32 357	20 651	5 601	1 666	97
X	13 103	48 238	61 341	33 304	20 658	5 614	1 653	111
XI	13 567	48 769	62 335	34 045	20 930	5 637	1 609	115
XII	14 156	50 187	64 343	35 629	21 038	5 677	1 918	82

Korko, % – Ränta, % – *Interest rate, %*

*2003. ....	1,12	0,97	1,00	1,06	0,87	1,01	1,25	2,95
*2003 I	1,50	1,28	1,33	1,40	1,11	1,43	2,15	3,73
II	1,47	1,26	1,31	1,37	1,10	1,42	2,08	4,15
III	1,36	1,19	1,23	1,28	1,04	1,39	1,88	4,14
IV	1,34	1,17	1,21	1,26	1,02	1,33	1,81	3,64
V	1,32	1,13	1,17	1,21	1,01	1,30	1,74	3,65
VI	1,09	1,04	1,05	1,09	0,91	1,21	1,28	3,85
VII	1,04	1,01	1,01	1,06	0,88	1,11	1,23	3,28
VIII	1,05	0,98	0,99	1,03	0,88	1,08	1,18	3,28
IX	1,03	0,97	0,98	1,01	0,87	1,07	1,23	3,37
X	1,04	0,97	0,98	1,02	0,88	1,06	1,16	3,24
XI	1,08	0,96	0,99	1,03	0,87	1,06	1,13	3,22
XII	1,12	0,97	1,00	1,06	0,87	1,01	1,25	2,95

**25. Suomen rahalaitoksiin tehdyt yleisön talletukset sektoreittain ja rahalaitosryhmittäin (jatk.)  
Finländska monetära finansinstitutens (MFI) inlåning från allmänheten efter sektor och MFI-kategori (forts.) — Deposits held by the public in Finnish monetary financial institutions (MFIs) by sector and MFI sub-category (cont.)**

Vuoden ja kuukauden lopussa I slutet av året och månaden At the end of year and month	Euromääräiset talletukset euroalueelta – Inlåning i euro i euroområden – Euro-denominated deposits from the euro area			Valuttamatalletukset euroalueelta Inlåning i utländsk valuta i euroområdet Foreign currency deposits from the euro area	Talletukset euroalueelta yhteensä Inlåning i euroområdet totalt Deposits from the euro area, total	Talletukset euroalueen ulkopuolelta Inlåning utanför euroområdet Deposits outside the euro area	Yhteensä Totalt Total	Osuuskauppojen säästökassat Handelslagens sparkassar Co-operative savings associations
	Rahoitus- ja vakuutuslaitokset (pl. rahalaitokset) Finansiella företag och försäkringsföretag (exkl. monetära finansinstitut) Financial and insurance corporations (excl. MFIs)	Julkisyhteisöt Offentlig sektor General government	Euromääräiset talletukset yhteensä Inlåning i euro totalt Euro-denominated deposits, total					
	9	10	11	12	13	14	15	16
Kanta, milj. € – Ställning, mn € – Stock, € million								
2001.....	1 824	4 503	63 900	1 912	65 812	..	..	416
2002.....	2 020	4 966	68 216	1 578	69 794	..	..	471
*2003.....	1 708	6 069	72 120	1 572	73 692	1 926	75 618	573
*2003 I	2 145	4 476	66 676	1 494	68 170	1 362	69 533	481
II	1 990	5 667	66 532	2 331	68 863	1 442	70 305	489
III	2 123	4 804	65 528	1 451	66 979	2 442	69 422	494
IV	1 576	4 747	65 833	1 840	67 673	1 379	69 052	503
V	1 484	4 935	66 032	1 474	67 506	1 376	68 882	513
VI	1 786	4 960	66 730	1 600	68 330	2 203	70 533	528
VII	1 451	4 504	66 235	1 555	67 791	1 751	69 542	539
VIII	1 755	4 393	66 372	1 623	67 995	1 481	69 476	546
IX	1 658	4 536	66 565	1 685	68 250	2 239	70 489	553
X	1 737	4 536	67 615	1 636	69 250	2 133	71 383	558
XI	1 642	5 010	68 987	1 601	70 588	1 981	72 569	564
XII	1 708	6 069	72 120	1 572	73 692	1 926	75 618	573
Korko, % – Ränta, % – Interest rate, %								
*2003.....	2,04	1,42	1,06	1,72	1,08	..	..	..
*2003 I	2,45	1,95	1,41	2,20	1,42	..	..	..
II	2,41	1,86	1,39	1,79	1,40	..	..	..
III	2,33	1,86	1,31	2,10	1,33	..	..	..
IV	2,36	1,87	1,28	2,13	1,30	..	..	..
V	2,20	1,89	1,25	2,03	1,27	..	..	..
VI	2,16	1,64	1,12	2,08	1,15	..	..	..
VII	1,86	1,54	1,07	2,63	1,10	..	..	..
VIII	1,87	1,53	1,05	1,74	1,07	..	..	..
IX	1,83	1,45	1,03	1,71	1,05	..	..	..
X	1,67	1,52	1,03	2,34	1,07	..	..	..
XI	1,97	1,41	1,04	1,76	1,06	..	..	..
XII	2,04	1,42	1,06	1,72	1,08	..	..	..

**26. Suomen rahalaitosten lainat yleisölle sektoreittain ja rahalaitosryhmittäin  
Finländska monetära finansinstituts (MFI) utlåning till allmänheten efter sektor och MFI-kategori  
Loans to the public by Finnish monetary financial institutions (MFIs) by sector and  
MFI sub-category**

Euroääräiset lainat euroalueelle – Utlåning i euro till euroområden – *Euro-denominated loans to the euro area*

Vuoden ja kuukauden lopussa I slutet av året och månaden At the end of year and month	Yritykset ja asuntoyhteisöt Icke-finansiella företag och bostads-samfund <i>Non-financial corporations and housing corporations</i>	Kotitaloudet ja kotitalouksia palvelevat voittoja tavoittelemattomat yhteisöt Hushåll och hushållens icke-vinstsyftande organisationer <i>Households and non-profit institutions serving households</i>			Yhteensä Totalt <i>Total</i>	Rahalaitosryhmittäin – Efter MFI-kategori – <i>By MFI sub-category</i>					
		Yhteensä Totalt <i>Total</i>	Asuntolainat Bostadslån <i>Housing loans</i>	Kulutusluotot ja muut lainat Konsumtionskrediter och övriga lån <i>Consumer credit and other credit</i>		Liikepankit Affärs- banker <i>Commercial banks</i>	Osuuspankit Andels- banker <i>Co-operative banks</i>	Säästö- pankit Spar- banker <i>Savings banks</i>	Ulkomaiset sivukonttorit Utländska filialer <i>Foreign branches</i>	Muut luotto- laitokset Övriga kreditinstitut <i>Other credit institutions</i>	
						6	7	8	9	10	
1	2	3	4	5	6	7	8	9	10		
<b>Kanta, milj. € – Ställning, mn € – <i>Stock, € million</i></b>											
2001. ....	29 295	42 562	27 578	14 984	71 857	..	..	..	..	..	
2002. ....	31 274	46 760	31 246	15 514	78 034	..	..	..	..	..	
*2003. ....	33 713	53 034	36 125	16 909	86 747	44 972	21 524	5 492	4 630	10 129	
*2003	I	31 323	46 919	31 514	15 405	78 242	39 644	19 392	5 080	4 159	9 967
	II	31 558	47 286	31 791	15 495	78 844	40 100	19 554	5 096	4 131	9 963
	III	31 996	47 766	32 117	15 649	79 762	40 669	19 737	5 132	4 234	9 989
	IV	32 544	48 224	32 498	15 726	80 768	41 463	19 875	5 133	4 269	10 029
	V	32 627	48 891	33 013	15 878	81 518	41 973	20 119	5 160	4 257	10 008
	VI	32 982	49 684	33 583	16 101	82 665	42 427	20 384	5 239	4 489	10 127
	VII	32 943	50 218	33 966	16 251	83 161	42 786	20 590	5 254	4 436	10 095
	VIII	33 046	50 814	34 401	16 413	83 860	43 172	20 837	5 280	4 462	10 108
	IX	33 257	51 457	34 937	16 520	84 714	43 591	21 057	5 383	4 492	10 191
	X	33 201	51 975	35 355	16 620	85 176	43 795	21 222	5 395	4 521	10 243
	XI	33 580	52 421	35 741	16 680	86 001	44 332	21 404	5 415	4 575	10 276
	XII	33 713	53 034	36 125	16 909	86 747	44 972	21 524	5 492	4 630	10 129
<b>Korko, % – Ränta, % – <i>Interest rate, %</i></b>											
*2003. ....	3,57	3,96	3,55	4,85	3,81	3,52	3,91	3,78	3,14	5,20	
*2003	I	4,33	4,99	4,62	5,76	4,73	4,42	4,89	4,80	3,99	5,93
	II	4,27	4,92	4,53	5,70	4,66	4,35	4,83	4,72	3,89	5,85
	III	4,16	4,70	4,30	5,52	4,48	4,20	4,59	4,53	3,66	5,76
	IV	4,06	4,61	4,20	5,46	4,39	4,10	4,52	4,39	3,61	5,69
	V	3,98	4,52	4,10	5,39	4,30	4,00	4,44	4,30	3,56	5,62
	VI	3,79	4,29	3,86	5,17	4,09	3,80	4,17	4,17	3,31	5,45
	VII	3,69	4,18	3,76	5,07	3,99	3,70	4,08	3,96	3,24	5,36
	VIII	3,64	4,12	3,70	5,01	3,93	3,65	4,03	3,91	3,21	5,30
	IX	3,62	4,07	3,65	4,96	3,90	3,60	3,99	3,87	3,19	5,31
	X	3,60	4,03	3,60	4,94	3,86	3,56	3,95	3,83	3,16	5,28
	XI	3,59	3,99	3,57	4,91	3,83	3,53	3,93	3,80	3,15	5,26
	XII	3,57	3,96	3,55	4,85	3,81	3,52	3,91	3,78	3,14	5,20

**26. Suomen rahalaitosten lainat yleisölle sektoreittain ja rahalaitosryhmittäin (jatk.)  
 Finländska monetära finansinstitut (MFI) utlåning till allmänheten efter sektor och  
 MFI-kategori (forts.) — Loans to the public by Finnish monetary financial institutions (MFIs) by sector  
 and MFI sub-category (cont.)**

Vuoden ja kuukauden lopussa I slutet av året och månaden At the end of year and month	Euromääräiset lainat euroalueelle – Utlåning i euro till euroområden – Euro-denominated loans to the euro area			Valuuttalainat euroalueelle Utlåning i utländsk valuta till euroområdet Foreign currency loans to the euro area	Lainat euroalueelle yhteensä Utlåning till euroområdet totalt Loans to the euro area, total	Lainat euroalueen ulkopuolelle Utlåning utanför euroområdet Loans outside the euro area	Yhteensä Totalt Total
	Rahoitus- ja vakuutus- laitokset (pl. rahalaitokset) Finansiella företag och försäkringsföretag (exkl. monetära finansinstitut) Financial and insurance corporations (excl. MFIs)	Julkisyhteisöt Offentlig sektor General government	Euromääräiset lainat yhteensä Utlåning i euro totalt Euro-denominated loans, total				
	11	12	13	14	15	16	17
	Kanta, milj. € – Ställning, mn € – Stock, € million						
2001. ....	826	2 695	75 378	1 672	77 050	..	..
2002. ....	894	2 899	81 827	1 733	83 559	..	..
*2003. ....	601	4 318	91 666	1 010	92 676	1 460	94 136
*2003 I	672	3 212	82 126	1 454	83 580	2 341	85 921
II	665	2 924	82 424	1 318	83 752	2 347	86 099
III	612	2 937	83 311	1 232	84 543	2 389	86 933
IV	817	2 913	84 498	1 232	85 730	2 455	88 185
V	676	2 919	85 113	1 193	86 307	2 292	88 599
VI	697	2 956	86 318	1 076	87 394	1 949	89 343
VII	666	3 002	86 830	1 113	87 943	1 820	89 762
VIII	660	3 017	87 537	1 159	88 696	1 846	90 542
IX	766	3 018	88 498	1 074	89 571	1 755	91 326
X	846	3 073	89 095	1 041	90 136	1 667	91 802
XI	661	3 168	89 830	1 014	90 844	1 674	92 518
XII	601	4 318	91 666	1 010	92 676	1 460	94 136
	Korko, % – Ränta, % – Interest rate, %						
*2003. ....	3,34	3,11	3,77	2,89	3,76	..	..
*2003 I	3,73	3,87	4,69	3,47	4,67	..	..
II	3,61	3,98	4,63	3,35	4,61	..	..
III	3,61	3,85	4,45	3,25	4,44	..	..
IV	3,46	3,79	4,36	3,22	4,35	..	..
V	3,51	3,73	4,28	3,29	4,27	..	..
VI	3,46	3,62	4,07	3,03	4,06	..	..
VII	3,40	3,57	3,97	2,95	3,96	..	..
VIII	3,38	3,55	3,92	2,81	3,90	..	..
IX	3,19	3,48	3,88	2,80	3,86	..	..
X	2,81	3,46	3,84	2,79	3,83	..	..
XI	3,26	3,42	3,82	2,83	3,80	..	..
XII	3,34	3,11	3,77	2,89	3,76	..	..

**27. Suomen rahalaitosten uudet lainat yrityksille ja kotitalouksille**  
**Finländska monetära finansinstituts nyutlåning till företag och hushåll**  
**New loans by Finnish monetary financial institutions to non-financial corporations and households**

Euromääräiset uudet lainat euroalueelle – Nyutlåning i euro till euroområdet – Euro-denominated new loans to the euro area

Vuosi ja kuukausi År och månad Year and month	Yritykset ja asuntoyhteisöt Icke-finansiella företag och bostadsamfund Non-financial corporations and housing corporations		Kotitaloudet ja kotitalouksia palvelevat voittoa tavoittelemattomat yhteisöt Hushåll och hushållens icke-vinstsyftande organisationer Households and non-profit institutions serving households				Yhteensä Totalt	Tililuotot Kontokrediter	
	Yhteensä Totalt	Tililuotot Overdrafts	Yhteensä Totalt	Tililuotot Overdrafts	Asuntolainat Bostadslån	Kulutusluotot Konsumtionskrediter	Muut lainat Övrig utlåning	Yhteensä Totalt	Tililuotot Kontokrediter
	1	2	3	4	5	6	7	8	9
	Milj. € – Mn € – € million								
*2003. ....	43 251	15 547	42 567	6 464	18 850	13 500	3 750	85 818	22 012
*2003 I	3 056	1 251	3 370	557	1 383	1 100	328	6 426	1 808
II	3 379	1 303	3 654	563	1 706	1 072	313	7 034	1 866
III	4 014	1 279	3 852	565	1 865	1 129	293	7 866	1 844
IV	3 876	1 391	3 706	548	1 725	1 142	291	7 582	1 939
V	3 423	1 350	3 910	546	1 881	1 150	334	7 334	1 895
VI	4 698	1 327	3 940	540	1 876	1 162	362	8 639	1 867
VII	3 604	1 320	3 586	535	1 553	1 192	305	7 190	1 855
VIII	2 771	1 224	3 368	533	1 402	1 129	305	6 138	1 756
IX	3 351	1 370	3 458	515	1 498	1 159	286	6 809	1 885
X	3 153	1 207	3 435	521	1 454	1 165	294	6 588	1 728
XI	3 642	1 288	3 180	499	1 321	1 102	258	6 822	1 788
XII	4 285	1 237	3 106	544	1 185	996	381	7 391	1 781
	Korko, % – Ränta, % – Interest rate, %								
*2003. ....	3,88	4,51	5,92	6,79	3,48	9,48	3,91	4,89	5,18
*2003 I	4,07	4,68	6,45	6,71	3,96	10,06	4,45	5,32	5,31
II	4,30	4,70	6,16	6,77	3,78	10,14	4,44	5,27	5,32
III	4,12	4,90	5,92	7,06	3,63	9,63	4,00	5,00	5,56
IV	4,11	4,75	6,00	7,05	3,63	9,57	4,09	5,03	5,40
V	4,05	4,71	5,76	7,12	3,45	9,44	3,91	4,96	5,41
VI	3,60	4,40	5,51	6,88	3,21	9,19	3,63	4,47	5,12
VII	3,73	4,29	5,75	6,68	3,27	9,08	3,72	4,74	4,98
VIII	3,86	4,43	5,94	6,66	3,40	9,36	3,68	5,00	5,11
IX	3,74	4,23	5,85	6,65	3,37	9,22	3,73	4,81	4,89
X	3,80	4,38	5,88	6,71	3,35	9,21	3,74	4,89	5,08
XI	3,76	4,32	6,05	6,67	3,37	9,50	3,89	4,83	4,97
XII	3,57	4,34	5,90	6,48	3,33	9,49	3,69	4,55	4,99

28. Keskeisiä korkoja — Viktiga räntor — Key interest rates

A. Markkinakorkoja — Marknadsräntor — Market rates

B. Peruskorko — Grundränta  
Base rate

Vuosi ja kuukausi År och månad Year and month	Eoniakorko Eoniaränta Eonia rate	Euriborkorot — Euriborräntor — Euribor rates						Valtion obligaatioiden korkoja Räntor på statsobligationer Yields on government bonds		Päivämäärä Datum Date	Peruskorko Grundränta Base rate	
		1 viikko — vecka week		1 3 6 kuukautta — månader — months		12 5 10 vuotta — år — years		7	8			9
		1	2	3	4	5	6					
1999. ....	2,74	2,817	2,862	2,961	3,054	3,183	4,07	4,74	1.1.1993	8,50		
2000. ....	4,12	4,177	4,244	4,400	4,556	4,789	5,27	5,49	15.2.1993	7,50		
2001. ....	4,39	4,371	4,335	4,267	4,159	4,086	4,54	5,04	17.5.1993	7,00		
2002. ....	♦3,29	3,304	3,306	3,320	3,353	3,493	4,41	4,98	15.7.1993	6,50		
2003. ....	2,32	2,354	2,346	2,330	2,304	2,334	3,28	4,13	16.8.1993	6,00		
2003 I	2,82	2,854	2,855	2,832	2,758	2,705	3,35	4,26	1.12.1993	5,50		
II	2,76	2,812	2,775	2,667	2,578	2,504	3,08	4,06	1.2.1994	5,25		
III	2,75	2,665	2,601	2,530	2,451	2,411	3,12	4,09	1.11.1995	5,00		
IV	2,57	2,574	2,576	2,533	2,469	2,447	3,23	4,23	15.12.1995	4,75		
V	2,56	2,614	2,520	2,401	2,308	2,252	2,96	3,91	1.2.1996	4,50		
VI	2,21	2,217	2,177	2,152	2,084	2,014	2,84	3,70	16.9.1996	4,00		
VII	2,08	2,120	2,131	2,130	2,093	2,076	3,16	4,01	15.12.1998	3,50		
VIII	2,10	2,105	2,122	2,140	2,172	2,279	3,48	4,18	1.7.1999	2,75		
IX	2,02	2,106	2,126	2,147	2,178	2,258	3,44	4,20	1.1.2000	3,50		
X	2,01	2,083	2,100	2,144	2,173	2,303	3,50	4,26	1.7.2000	4,50		
XI	1,97	2,062	2,087	2,159	2,224	2,410	3,64	4,39	1.1.2001	5,25		
XII	2,06	2,087	2,131	2,146	2,199	2,381	3,56	4,33	1.7.2001	4,50		
2004 I	2,02	2,063	2,076	2,089	2,115	2,216	3,32	4,16	1.1.2002	3,50		
									1.7.2002	4,00		
									1.1.2003	3,25		
									1.7.2003	2,50		
									1.1.2004	2,25		

6

Uusien kotitalousluottojen ja talletusten keskkorot vuonna 2003, %  
Medelräntor på nya hushållskrediter och depositioner år 2003, %  
Average interest rates on new household credit and deposits in 2003, %

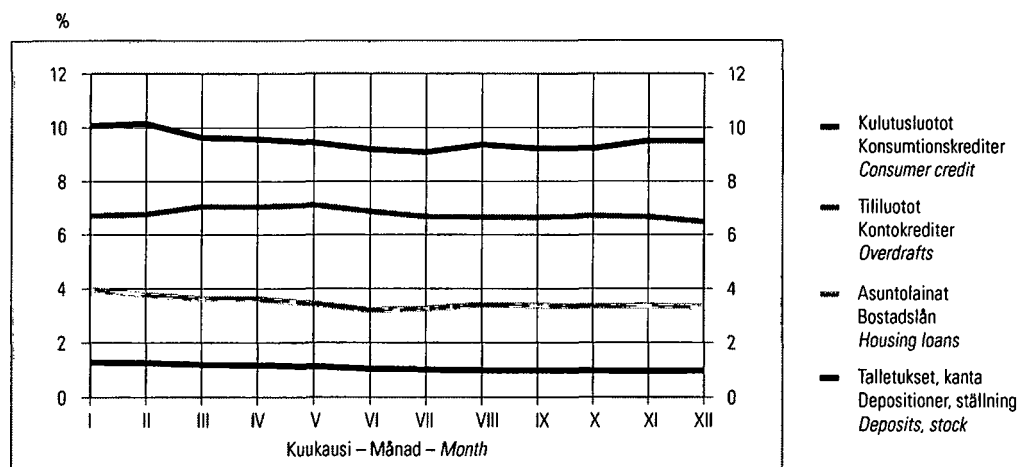

29. HEX-osakeindeksi — HEX-aktieindex — HEX share index

28.12.1990 = 1000. HEX Helsingin Pörssin osakeindeksi – Helsingfors Börs aktieindex – Helsinki Exchanges share index

Hintaindeksi – Prisindex – Price index

Vuosi ja kuukausi År och månad Year and month	HEX-yleis- indeksi HEX-general- index <i>HEX all share index</i>	HEX-portfolio- indeksi HEX-portfölj- index <i>HEX-portfolio</i>	HEX20/25- indeksi <sup>1)</sup> HEX20/25- index <sup>1)</sup> <i>HEX20/25 index <sup>1)</sup></i>	HEXTech- indeksi <sup>2)</sup> HEXTech- index <sup>2)</sup> <i>HEXTech-index <sup>2)</sup></i>	Pankit ja rahoitus Bank och finans <i>Banks and finance</i>	Vakuutus Försäkring <i>Insurance</i>	Sijoitus Investerings- bolag <i>Investment</i>	Kuljetus ja liikenne Trafik och transport <i>Transport</i>	Kauppa Handel <i>Trade</i>	Muut palvelut Övriga tjänster <i>Other services</i>
	1	2	3	4	5	6	7	8	9	10
1999.....	7 800	3 536	7 558		1 229	2 495	915	2 233	2 106	9 226
2000.....	14 881	4 572	15 237		1 640	3 113	805	1 838	1 958	11 925
2001.....	8 544	3 031	6 433		1 580	2 097	859	1 713	1 693	7 564
2002.....	6 610	2 747	1 429	652	1 284	1 351	1 021	1 857	1 940	6 064
2003.....	5 671	2 528	1 330	691	1 127	1 201	1 100	1 776	2 141	5 216
2003 I	5 705	2 510	1 309	620	1 136	1 217	1 054	1 743	2 043	4 394
II	5 148	2 315	1 201	577	1 036	1 096	1 053	1 650	1 994	4 264
III	5 101	2 235	1 157	558	964	1 073	1 028	1 564	1 974	4 220
IV	5 371	2 265	1 193	605	1 058	979	968	1 535	1 939	4 228
V	5 519	2 321	1 222	640	1 048	1 033	988	1 562	2 006	4 554
VI	5 629	2 375	1 254	660	1 061	1 101	1 007	1 615	2 031	4 699
VII	5 621	2 472	1 304	684	1 058	1 157	1 073	1 688	2 107	5 004
VIII	5 601	2 557	1 353	697	1 109	1 138	1 121	1 778	2 151	5 285
IX	5 865	2 691	1 428	754	1 183	1 240	1 143	1 929	2 200	5 800
X	5 982	2 741	1 448	774	1 200	1 353	1 187	2 019	2 315	6 198
XI	6 315	2 922	1 542	858	1 321	1 485	1 274	2 064	2 468	7 004
XII	6 191	2 923	1 545	869	1 361	1 553	1 308	2 152	2 474	6 945
2004 I	6 629	3 005	1 594	936	1 419	1 651	1 337	2 270	2 496	7 321

Vuosi ja kuukausi År och månad Year and month	Metalli- teollisuus Metall- industri <i>Metal and engineering industry</i>	Metsä- teollisuus Skogsindustri <i>Forest industry</i>	Moniala- yhtykset <i>Mångbransch industry</i>	Energia Energi <i>Energy</i>	Elintarvike- teollisuus Livsmedels- industri <i>Food industry</i>	Rakennus- teollisuus Byggindustri <i>Construction</i>	Tietoliikenne ja elektroniikka Telekommuni- kation och elektronik <i>Telecommunications and electronics</i>	Lääke- ja kemian- teollisuus Läkemedels- industri och kemisk industri <i>Pharmaceutical and chemical industry</i>	Viestintä ja kustannus Media och publikation <i>Media and publishing</i>	Muu teollisuus Övrig industri <i>Other industry</i>
	11	12	13	14	15	16	17	18	19	20
1999.....	2 662	3 902	8 039	744	993	773	7 255	908	1 539	1 098
2000.....	2 857	3 993	9 896	658	871	1 062	16 627	992	1 816	1 238
2001.....	2 702	4 358	7 892	756	830	1 110	8 119	951	1 225	1 185
2002.....	3 036	4 572	10 638	937	1 096	1 399	5 330	1 062	1 141	1 457
2003.....	2 982	3 571	10 990	1 182	1 074	1 495	4 168	1 015	1 295	1 693
2003 I	2 874	3 818	12 055	984	990	1 481	4 422	992	1 016	1 587
II	2 731	3 355	11 848	971	940	1 442	3 917	892	985	1 549
III	2 627	3 289	11 592	988	912	1 429	3 946	789	928	1 467
IV	2 570	3 242	11 318	990	942	1 320	4 295	794	951	1 453
V	2 572	3 303	10 147	1 001	971	1 322	4 434	833	1 037	1 469
VI	2 652	3 354	9 919	1 053	960	1 261	4 509	848	1 096	1 499
VII	2 824	3 759	10 184	1 077	960	1 267	4 322	882	1 165	1 532
VIII	3 025	3 972	10 855	1 110	967	1 304	4 142	901	1 248	1 614
IX	3 297	4 034	11 307	1 162	1 004	1 370	4 342	954	1 341	1 711
X	3 387	3 898	12 412	1 195	1 002	1 561	4 315	980	1 403	1 854
XI	3 594	4 062	14 836	1 266	1 057	1 828	4 645	1 047	1 601	2 016
XII	3 617	3 892	15 154	1 292	1 056	1 740	4 480	1 092	1 688	2 027
2004 I	3 759	3 802	15 759	1 228	1 094	1 729	5 017	1 129	1 744	2 133

<sup>1)</sup> 2001/VIII asti 20 vaihdetuinta osaketta, 2001/X lähtien 25 vaihdetuinta osaketta.

<sup>2)</sup> 10 Helsingin Pörssin vaihdetuinta teknologiaosaketta.

<sup>1)</sup> De 20 mest omsatta aktierna t.o.m. 2001/VIII, fr.o.m 2001/X de 25 mest omsatta aktierna.

<sup>2)</sup> De 10 mest omsatta teknologiekterna på Helsingfors Börs.

<sup>1)</sup> Until 2001/VIII, 20 most traded shares, from 2001/X, 25 most traded shares.

<sup>2)</sup> 10 most traded technology shares in the Helsinki Exchanges.



30. Maksutase — Betalningsbalansen — Balance of payments

Vuosi ja kuukausi År och månad Year and month	Vaihtotase – Bytesbalans – Current account						Pääoman- siirrot Kapital- transfe- reringar Capital account	Rahoitustase – Finansiell balans – Financial account					
	Tavaravien- tuonti Varu- export Exports of goods, fob	Tavarantuonti Varu- import Imports of goods, fob	Palvelut Tjänster Services	Tuotannon- tekijä- korvaukset Faktor- inkomster Income	Tulon- siirrot Transfe- reringar Transfers	Yhteensä Totalt Total (1 – 2 + 3 + 4 + 5)		Suorat sijoitukset Direktin- vesteringar Direct invest- ment	Arvopaperi- sijoitukset Portföljin- vesteringar Portfolio invest- ment	Muut sijoitukset Övriga investeringar Other investment	Johdan- naiset Finansiella derivat Financial derivatives	Valuutta- varannon muutos Förändring i valuta- reserven Change in reserve assets	Yhteensä Totalt Total (8 + 9 + 10 + 11 + 12)
Mlj. € – Mn € – € million													
	1	2	3	4	5	6	7	8	9	10	11	12	13
1999...	39 445	27 996	-1 329	-1 902	-947	7 276	109	-1 880	-1 567	-857	-398	-186	-4 890
2000...	49 687	34 788	-2 442	-1 855	-752	9 846	108	-16 494	-1 827	9 508	-689	-393	-9 897
*2001...	48 005	33 863	-2 538	-1 164	-760	9 678	92	-5 184	-6 242	-874	26	-483	-12 758
*2002...	47 450	33 854	-1 641	-693	-711	10 550	98	315	-4 711	-4 286	-342	204	-8 819
*2003...	46 429	34 566	-1 713	-1 263	-942	7 937	96	9 697	-738	-15 625	1 540	527	-4 598
*2002 VI	3 780	2 669	-155	52	-162	846	8	-167	-667	-1 985	60	425	-2 334
VII	3 463	2 680	-133	46	-88	607	8	-469	859	-634	-160	-98	-503
VIII	3 948	2 618	-97	89	-121	1 201	8	3	-1 267	214	171	-166	-1 044
IX	3 897	2 913	-87	147	-139	906	8	-597	-970	1 546	-101	-304	-426
X	4 283	3 078	-101	85	-133	1 056	8	-800	382	-949	18	293	-1 057
XI	4 894	2 975	-149	95	109	1 975	8	-338	-186	-1 260	-4	-75	-1 862
XII	3 746	2 798	-206	72	577	1 390	10	1 853	-2 012	-368	-68	211	-384
*2003 I	3 692	2 801	-165	58	-249	534	8	1 600	-1 613	1 772	147	-163	1 743
II	3 567	2 944	-165	73	-115	416	8	-468	748	-2 329	91	198	-1 760
III	3 852	3 176	-165	-23	-104	383	8	-425	-2 471	1 317	40	101	-1 439
IV	3 932	2 990	-164	-1 631	-224	-1 077	8	-446	-2 769	1 872	247	213	-883
V	4 262	2 848	-153	127	-157	1 230	8	-1 867	3 279	-2 606	-4	161	-1 036
VI	3 652	2 776	-132	84	-139	689	8	6 104	-1 390	-6 778	359	-150	-1 855
VII	3 282	2 653	-92	16	-95	457	8	-1 234	-1 582	3 072	414	-60	609
VIII	3 467	2 606	-80	54	-159	676	8	801	-622	-895	412	-91	-394
IX	4 197	2 938	-98	107	-154	1 113	8	-337	2 549	-2 289	351	228	503
X	4 837	3 076	-139	74	-68	1 627	8	4 161	820	-6 392	450	-36	-996
XI	3 842	2 848	-172	55	43	919	8	-1 247	1 910	-997	-733	211	-856
XII	3 847	2 910	-188	-257	479	970	8	3 055	403	-1 372	-234	-85	1 766

6

Kauppatase ja vaihtotase – Handelsbalans och bytesbalans – Trade balance and current account

12 kuukauden liukuva summa – 12 månaders glidande summa – 12-month moving totals

Mrd. € – Md € – € billion

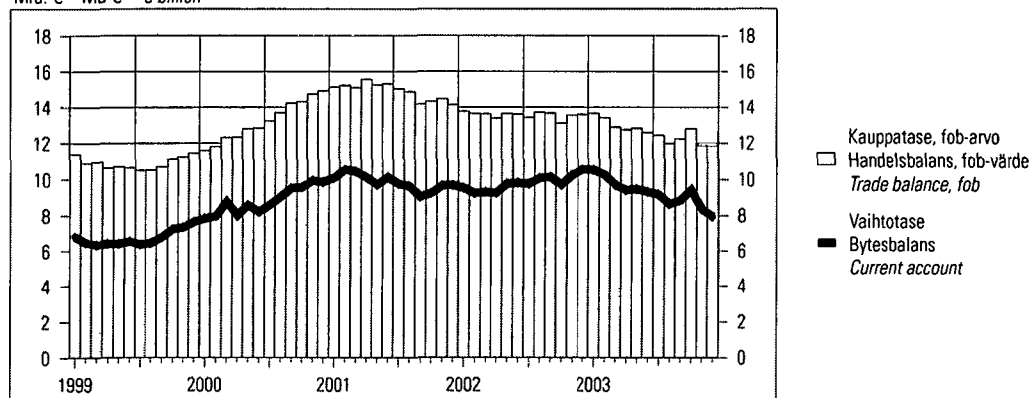

Lähde – Källa – Source: Suomen Pankki – Finlands Bank – Bank of Finland

31. Valtion takaukset — Statsgarantier — *State guarantees*

Vuosineljännes År och kvartal <i>Year and quarter</i>	Uudet takaukset Nya garantier <i>New guarantees</i>	Poistuneet takaukset Återtagna garantier <i>Withdrawn guarantees</i>	Takauskanta ajanjakson lopussa Garantistocken i slutet av perioden <i>Stock of guarantees at end of period</i>	Maksetut korvaukset Betalda ersättningar <i>Paid compensations</i>	Takaisinperintä- tuotot Intäkter av återindrivning <i>Revenue from claims for recovery</i>	Takaus- maksutulos Betalda garantier <i>Income from guarantee payments</i>
	Milj. € – Mn € – € million					
	1	2	3	4	5	6
2001:I . . . . .	334,9	238,5	8 327,2	17,5	0,5	19,4
2001:II . . . . .	902,2	469,0	8 695,8	9,3	0,4	13,8
2001:III . . . . .	688,0	666,5	8 683,6	26,7	0,4	19,8
2001:IV . . . . .	1 593,7	421,2	9 880,0	9,4	0,7	31,0
2002:I . . . . .	484,0	325,4	10 040,2	14,0	0,5	15,6
2002:II . . . . .	439,9	971,6	9 506,6	17,8	3,5	19,0
2002:III . . . . .	403,7	514,6	9 413,3	25,4	1,5	9,8
2002:IV . . . . .	419,4	1 704,6	7 960,0	12,1	0,5	7,1
2003:I . . . . .	443,4	245,4	8 143,1	7,1	0,6	29,0
2003:II . . . . .	1 000,4	655,2	8 479,2	7,1	10,5	9,1
<b>2003:III</b>						
<b>Takauksen saaja – Garantitagare – <i>Guarantee recipient</i></b>						
<b>Yritykset ja asuntoyhteisöt – Företag och bostadssamfund –</b>						
<i>Non-financial corporations and housing corporations . . . . .</i>	613,6	358,0	4 374,2	8,4	0,8	7,9
<i>Yritykset – Företagen – Corporations . . . . .</i>	610,6	346,6	3 441,7	8,4	0,8	7,8
<i>Julkiset yritykset – Offentliga företag – Public . . . . .</i>	0,6	4,4	171,7	–	–	0,5
<i>Yksityiset yritykset – Privata företag – Private . . . . .</i>	610,0	342,2	3 270,0	8,4	0,8	7,4
<i>Asuntoyhteisöt – Bostadssamfund – Housing corporations . . . . .</i>	3,0	11,4	932,5	–	–	–
<b>Rahoitus- ja vakuutuslaitokset – Finansiella institut och</b>						
<b>försäkringsanstalter – <i>Financial and insurance institutions . . . . .</i></b>	–	–	872,3	–	–	–
<i>Julkisyhteisöt – Offentliga samfund – General government . . . . .</i>	14,2	6,7	91,1	–	–	–
<i>Kotitaloudet – Hushåll – Households . . . . .</i>	108,1	84,1	2 827,0	5,4	–	3,0
<i>Työnantaja- ja muut elinkeinonharjoittajien kotitaloudet –</i>						
<i>Arbetsgivarhushåll och andra näringsidkarshushåll –</i>						
<i>Employers and other own-account workers . . . . .</i>	–	–	–	–	–	–
<i>Muut kotitaloudet – Övriga hushåll – Other households . . . . .</i>	108,1	84,1	2 827,0	5,4	–	–
<b>Kotitalouksia palvelevat voittoa tavoittelemattomat yhteisöt –</b>						
<b>Hushållens icke-vinstsyftande organisationer – <i>Non-profit</i></b>						
<b><i>institutions serving households . . . . .</i></b>	10,7	104,6	23,3	–	–	–
<b>Yhteensä – Totalt – Total . . . . .</b>	746,6	553,3	8 187,9	13,8	0,8	10,9
<b>Ulkomaat – Utlandet – Foreign countries . . . . .</b>	38,5	–	486,0	–	–	–
<b>Kaikkiaan – Totalt – Total . . . . .</b>	785,1	553,3	8 673,9	13,8	0,8	10,9

Bruttokansantuote neljännesvuosittain – Bruttonationalprodukten kvartalsvis – *Gross domestic product by quarter*

Milj. € – Mn € – € million. 2000 hinnoin – 2000 års priser – 2000 prices

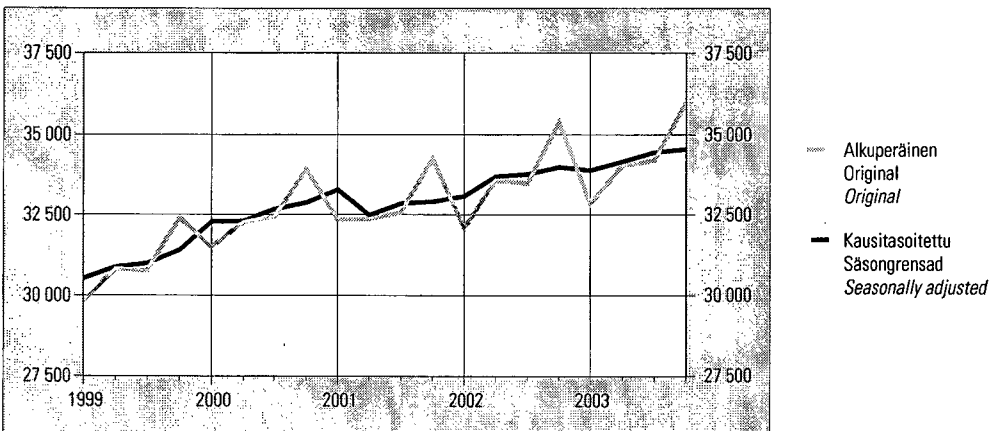

### 32. Bruttokansantuote ja nettokansantulo — Bruttonationalprodukt och nettonationalinkomst Gross domestic product and net national income

Vuosi ja neljännes År och kvartal Year and quarter	Bruttokansantuote Bruttonationalprodukt Gross domestic product	Kulutusmenot Konsumtionsutgifter Final consumption expenditure			Investoinnit Investeringar Gross fixed capital formation			Vienti Export Exports	Tuonti Import Imports	Nettokansantulo Nettonationalinkomst Net national income	
		Yksityiset Privata Private	Julkiset Offentliga Government services	Yhteensä Totalt Total	Yksityiset Privata Private	Julkiset Offentliga Government services	Yhteensä Totalt Total			Yhteensä Totalt Total	Palkat Löner Wages and salaries
Milj. € – Mn € – € million											
	1	2	3	4	5	6	7	8	9	10	11
<b>Käypiin hintoihin – Till löpande priser – At current prices</b>											
1999 . . . . .	119 985	60 352	25 928	86 280	20 110	3 382	23 492	45 347	35 112	98 344	46 172
2000 . . . . .	130 145	64 447	26 868	91 315	22 374	3 379	25 753	55 948	43 911	107 327	49 423
2001 . . . . .	135 468	67 917	28 393	96 310	23 962	3 767	27 729	54 069	42 783	112 267	52 635
*2002 . . . . .	139 803	71 140	30 302	101 442	22 548	4 024	26 572	54 118	42 365	116 998	54 392
*2003 . . . . .	143 422	74 915	31 651	106 566	21 610	4 236	25 846	53 074	42 988	119 855	56 233
2001 I	33 659	16 137	7 042	23 179	6 292	840	7 132	13 571	10 951	28 158	11 800
II	33 769	16 833	7 065	23 898	5 425	1 243	6 668	13 515	10 812	26 607	13 817
III	33 345	17 042	7 113	24 155	5 836	847	6 683	12 702	10 277	28 041	13 733
IV	34 695	17 905	7 173	25 078	6 409	837	7 246	14 281	10 743	29 461	13 285
*2002 I	33 675	16 600	7 511	24 111	5 917	891	6 808	12 603	10 221	28 308	12 148
II	35 145	17 721	7 567	25 288	5 218	1 313	6 531	13 779	10 888	28 371	14 380
III	34 667	18 115	7 586	25 701	5 473	905	6 378	13 238	10 474	29 381	14 241
IV	36 316	18 704	7 638	26 342	5 940	915	6 855	14 498	10 782	30 938	13 623
*2003 I	34 842	17 744	7 872	25 616	5 641	906	6 547	12 784	11 083	29 372	12 512
II	35 825	18 626	7 905	26 531	4 734	1 397	6 131	13 575	10 895	28 828	14 855
III	35 603	19 054	7 923	26 977	5 302	984	6 286	12 850	10 425	30 204	14 739
IV	37 152	19 491	7 951	27 442	5 933	949	6 882	13 865	10 585	31 451	14 127
<b>2000 hintoihin – Till 2000 års priser – At 2000 prices</b>											
1999 . . . . .	123 807	62 528	26 861	89 389	21 159	3 585	24 744	46 908	37 565	102 478	
2000 . . . . .	130 145	64 447	26 868	91 315	22 374	3 379	25 753	55 948	43 911	107 327	
2001 . . . . .	131 532	65 639	27 513	93 152	23 114	3 652	26 766	55 478	44 008	109 215	
*2002 . . . . .	134 522	66 655	28 559	95 214	22 044	3 892	25 936	58 321	44 846	111 318	
*2003 . . . . .	137 046	69 026	28 766	97 792	21 182	4 167	25 349	59 082	45 230	111 021	
2001 I	32 345	15 715	6 882	22 597	6 059	883	6 942	13 096	11 319	27 367	
II	32 377	16 267	6 881	23 148	5 121	1 178	6 299	13 600	11 059	25 430	
III	32 569	16 441	6 877	23 318	5 506	799	6 305	13 215	10 449	27 292	
IV	34 241	17 216	6 873	24 089	6 428	792	7 220	15 567	11 181	29 126	
*2002 I	32 084	15 789	7 147	22 936	5 602	910	6 512	12 990	10 889	26 922	
II	33 578	16 567	7 142	23 709	4 942	1 218	6 160	14 666	11 370	26 660	
III	33 479	16 707	7 137	23 844	5 306	859	6 165	14 378	11 100	28 099	
IV	35 381	17 592	7 133	24 725	6 194	905	7 099	16 287	11 487	29 637	
*2003 I	32 835	16 411	7 198	23 609	5 433	935	6 368	13 475	11 335	27 116	
II	34 032	17 177	7 194	24 371	4 511	1 329	5 840	14 969	11 390	26 529	
III	34 197	17 354	7 189	24 543	5 120	953	6 073	14 534	11 081	28 048	
IV	35 982	18 084	7 185	25 269	6 118	950	7 068	16 104	11 424	29 328	

33. Bruttokansantuote toimialoittain — Bruttonationalprodukt efter näringsgren — Gross domestic product by branch of industry

Vuosi ja neljännes År och kvartal Year and quarter	Perushintaa — Till baspris — At basic prices									Brutto-kansantuote markkina-hintaan Bruttonational-produkten till mark-nadspris Gross domestic product at market prices
	Maatalous Jordbruk Agriculture	Metsä-talous Skogsbruk Forestry	Tehdas-teollisuus ja mineraalien kaivu Fabriks-industri, ut-vinning av mineral Manufacturing, mining and quarrying	Sähkö-, kaasu- ja vesihuolto El-, gas- och vatten-försörjning Electricity, gas and water supply	Talonra-kentaminen Husbygg-nadsverk-samhet Building construction	Maa- ja vesi-rakentaminen Anläggnings-verksamhet Other construction	Kuljetus, varastointi ja tieliikenne Transport, magasin-ering och kommuni-kation Transport, storage and communi-cation	Kauppa Handel Trade	Kiinteistö- ja liike-elämän palvelut <sup>1)</sup> Fastighets-verksamhet, företags-tjänster <sup>1)</sup> Real estate, rentig and business activities <sup>1)</sup>	
	Milj. € — Mn € — € million									
	1	2	3	4	5	6	7	8	9	10
Käypiin hintoihin — Till löpande priser — At current prices										
1999	1 398	2 316	26 427	2 198	4 773	1 343	10 924	11 133	8 619	119 985
2000	1 676	2 578	30 420	1 993	5 093	1 352	12 090	11 437	9 561	130 145
2001	1 664	2 406	29 926	2 214	5 445	1 384	12 811	12 199	10 604	135 468
*2002	1 740	2 499	29 474	2 475	5 262	1 438	13 308	12 575	11 118	139 803
*2003	1 618	2 498	28 278	2 988	5 157	1 476	13 865	13 188	11 494	143 422
2001	I 262	765	7 794	729	1 436	216	3 292	2 880	2 483	33 659
	II 289	416	7 449	516	1 271	324	3 380	3 109	2 733	33 769
	III 813	539	7 121	419	1 254	423	3 073	3 001	2 387	33 345
	IV 300	686	7 562	550	1 484	421	3 066	3 209	3 001	34 695
*2002	I 287	674	6 955	809	1 413	211	3 435	2 904	2 557	33 675
	II 308	463	7 542	498	1 219	331	3 499	3 266	2 873	35 145
	III 840	591	7 169	458	1 199	446	3 205	3 090	2 537	34 667
	IV 305	771	7 808	710	1 431	450	3 169	3 315	3 151	36 316
*2003	I 258	671	6 775	1 015	1 351	218	3 561	3 068	2 687	34 842
	II 280	535	7 050	642	1 173	335	3 588	3 368	2 933	35 825
	III 790	577	6 906	575	1 191	462	3 345	3 257	2 613	35 603
	IV 290	715	7 547	756	1 442	461	3 371	3 495	3 261	37 152
2000 hintoihin — Till 2000 års priser — At 2000 prices										
1999	1 463	2 365	27 224	1 976	5 226	1 390	11 276	11 012	8 831	123 807
2000	1 676	2 578	30 420	1 993	5 093	1 352	12 090	11 437	9 561	130 145
2001	1 579	2 458	30 402	2 103	4 912	1 346	12 349	11 787	9 979	131 532
*2002	1 653	2 508	31 070	2 132	5 061	1 356	12 697	12 070	10 413	134 522
*2003	1 610	2 538	30 857	2 360	5 015	1 364	13 070	12 718	10 475	137 046
2001	I 324	708	7 959	642	1 278	221	3 081	2 672	2 325	32 345
	II 313	451	7 432	509	1 086	329	3 105	2 960	2 557	32 377
	III 694	567	7 256	410	1 111	409	3 060	2 987	2 249	32 569
	IV 248	732	7 755	542	1 437	387	3 103	3 168	2 848	34 241
*2002	I 330	654	7 463	611	1 282	211	3 170	2 670	2 370	32 084
	II 322	491	7 956	447	1 107	322	3 171	3 099	2 672	33 578
	III 728	585	7 552	425	1 160	418	3 134	3 067	2 379	33 479
	IV 273	778	8 099	649	1 512	405	3 222	3 234	2 992	35 381
*2003	I 328	631	7 522	714	1 270	210	3 221	2 801	2 422	32 835
	II 314	559	7 733	537	1 091	321	3 216	3 221	2 653	34 032
	III 700	586	7 545	488	1 153	426	3 253	3 256	2 384	34 197
	IV 268	762	8 057	621	1 501	407	3 380	3 440	3 016	35 982

<sup>1)</sup> Pl. asuntojen omistus ja vuokraus.

<sup>1)</sup> Exkl. förvaltning och uthyrning av bostäder.

<sup>1)</sup> Excl. operation and letting of dwellings.

**34. Bruttokansantuote asukasta kohti**  
**Bruttonationalprodukt per invånare**  
**Gross domestic product per capita**

Käyppiin hintoihin – Till löpande priser – At current prices

Vuosi – År – Year	€
1995.....	18 650
1996.....	19 246
1997.....	20 823
1998.....	22 572
1999.....	23 230
2000.....	25 144
2001.....	26 112
*2002.....	26 880
*2003.....	27 512

**35. Julkisten menojen hintaindeksit**  
**Prisindex för offentliga utgifter**  
**Price indices for public expenditure**

1995 = 100

Vuosi ja neljännes År och kvartal Year and quarter	Valtiontalous Statshushållningen State finances	Kunnallistalous Kommunal ekonomi Municipal finances
	1	2
1999.....	103,8	107,1
2000.....	107,1	110,9
2001.....	109,4	114,3
*2002.....	110,8	112,6
*2003.....	110,7	115,3
1998 I	102,9	105,1
II	102,9	105,4
III	103,1	105,6
IV	102,5	105,6
1999 I	103,7	106,7
II	103,6	107,0
III	103,8	107,3
IV	104,3	107,7
2000 I	105,8	109,5
II	106,9	110,8
III	107,7	111,5
IV	108,1	111,9
2001 I	108,8	113,4
II	109,7	114,5
III	109,8	114,9
IV	109,3	114,4
*2002 I	110,2	111,4
II	110,9	112,8
III	111,1	113,0
IV	111,1	113,1
*2003 I	111,2	114,3
II	111,0	115,6
III	110,6	115,6
IV	111,0	115,8

**36. Kokonaistuotannon kuukausikuvaaja**  
**Månadsgraf över totalproduktionen**  
**Monthly indicator of total output**

		Kokonaistuotanto – Totalproduktion – Total output			
Vuosi ja kuukausi År och månad Year and month		Alkuperäiset sarjat Ursprungliga serier Original series	Vuosimuutos Förändring på årsnivå Year-on-year change	Trendi Trend Trend	Kuukausimuutos Förändring på månadsnivå Change from the previous month
		Volyymi-indeksi – Volymindex – Volume index			
		2000 = 100	%	2000 = 100	%
		1	2	3	4
*2000 I	93,8	5,8	98,5	0,8	
II	93,2	6,6	99,1	0,6	
III	101,6	4,7	99,4	0,4	
IV	95,6	1,2	99,6	0,2	
V	103,7	8,5	99,8	0,2	
VI	97,6	4,3	100,0	0,2	
VII	92,3	4,0	100,3	0,3	
VIII	101,7	7,7	100,6	0,3	
IX	104,8	4,5	100,9	0,3	
X	107,4	7,1	101,1	0,2	
XI	107,7	6,1	101,3	0,2	
XII	100,6	0,9	101,5	0,2	
*2001 I	99,4	5,9	101,7	0,2	
II	94,8	1,7	101,8	0,1	
III	104,3	2,6	101,8	0,0	
IV	97,8	2,3	101,5	-0,2	
V	103,2	-0,5	101,3	-0,3	
VI	97,9	0,3	101,0	-0,2	
VII	93,8	1,6	100,9	-0,1	
VIII	102,8	1,0	100,9	0,0	
IX	104,2	-0,5	101,0	0,1	
X	108,8	-1,3	101,2	0,1	
XI	108,0	0,3	101,2	0,1	
XII	99,5	-1,0	101,3	0,1	
*2002 I	98,1	-1,2	101,5	0,2	
II	94,5	-0,3	101,8	0,3	
III	103,3	-1,0	102,3	0,5	
IV	103,7	6,1	102,9	0,5	
V	105,5	2,3	103,4	0,5	
VI	100,4	2,6	103,7	0,3	
VII	98,2	4,6	103,9	0,2	
VIII	103,4	0,6	104,1	0,1	
IX	107,4	3,1	104,1	0,0	
X	112,0	3,0	104,1	0,0	
XI	110,7	2,5	104,1	0,0	
XII	103,8	4,3	104,1	0,0	
*2003 I	99,2	1,1	104,0	-0,1	
II	97,7	3,3	104,0	0,0	
III	104,7	1,4	104,0	0,1	
IV	104,7	0,9	104,2	0,2	
V	105,8	0,2	104,5	0,3	
VI	102,1	1,6	104,8	0,3	
VII	99,6	1,5	105,1	0,2	
VIII	103,8	0,4	105,2	0,2	
IX	110,6	3,0	105,4	0,1	
X	112,9	0,8	105,5	0,1	
XI	110,4	-0,3	105,7	0,2	
XII	106,8	2,9	105,9	0,2	

37. Kuluttajabarometri — Konsumentbarometern — Consumer survey

Ostoaikomukset kulutusryhmittäin seuraavan puolen vuoden aikana – Inköpsavsikter i vissa konsumentgrupper under det följande halvåret  
Potential purchases over the next six months

Vuosi ja kuukausi År och månad Year and month	Asunto <sup>1)</sup> Bostad <sup>1)</sup> Dwelling <sup>1)</sup>		Uusi auto Ny bil New car		Käytetty auto Begagnad bil Used car		Muu kulkuväline Annat transportmedel Other vehicle		Asunnon korjaus Bostadsrenovering Renovation of dwelling		Kodin sisustus Heminredning Interior decoration		
	Kyllä Ja Yes	Ehkä Kanske Perhaps	Kyllä Ja Yes	Ehkä Kanske Perhaps	Kyllä Ja Yes	Ehkä Kanske Perhaps	Kyllä Ja Yes	Ehkä Kanske Perhaps	Kyllä Ja Yes	Ehkä Kanske Perhaps	Kyllä Ja Yes	Ehkä Kanske Perhaps	
	% kotitalouksista – % av hushållen – % of households												
		1	2	3	4	5	6	7	8	9	10	11	12
2000	II	2,7	3,6	1,4	1,3	3,4	4,2	8,1	4,9	17,9	6,9	30,4	14,8
	V	2,2	4,0	1,4	1,2	4,2	4,0	10,5	7,8	24,2	4,6	34,5	11,0
	VIII	3,4	3,8	1,0	1,1	2,4	3,1	4,3	4,4	17,5	4,1	34,6	11,0
	XI	2,7	2,6	1,1	1,0	3,0	3,8	4,8	3,5	16,6	5,9	33,3	11,4
2001	II	2,5	3,2	1,4	0,8	3,2	3,0	6,4	4,7	21,1	5,5	34,1	12,5
	V	3,4	3,3	1,2	0,9	3,1	4,0	7,8	5,6	27,4	5,3	35,6	9,4
	VIII	2,6	3,5	1,1	1,0	2,9	3,5	4,7	3,4	23,3	4,5	36,3	9,3
	XI	2,4	4,9	1,1	0,9	3,0	3,4	5,7	3,3	22,8	5,8	36,2	10,7
2002	II	2,7	3,5	1,1	1,2	2,9	4,4	8,9	6,1	24,9	6,9	32,9	12,0
	V	2,9	2,8	1,2	1,0	3,5	3,8	9,5	5,9	28,1	8,5	32,9	12,5
	VIII	3,0	3,5	1,5	0,9	3,4	3,6	5,5	4,1	23,7	7,8	32,7	10,8
	XI	2,6	3,0	1,4	0,7	3,1	2,7	5,3	4,5	23,5	7,3	33,7	12,3
2003	II	2,4	4,4	3,2	1,6	5,8	6,3	7,4	4,9	26,2	7,1	34,0	8,7
	V	3,7	4,5	2,6	1,8	6,6	7,0	9,2	5,5	30,7	6,5	36,4	10,0
	VIII	3,6	5,4	3,4	2,8	8,1	7,3	5,2	3,4	27,1	6,1	37,2	9,1
	XI	3,8	4,1	3,2	1,7	6,4	6,4	6,6	3,1	23,2	5,9	33,0	10,7

Ostoaikomukset kulutusryhmittäin seuraavan puolen vuoden aikana – Inköpsavsikter i vissa konsumentgrupper under det följande halvåret  
Potential purchases over the next six months

Vuosi ja kuukausi År och månad Year and month	Loma-asunto Semesterbostad Free-time residence		Viihde-elektronikka Hemelektronik Entertainment electronics		Kodinkoneet Hushållsmaskiner Household appliances		Harrastusvälineet Hobbyartiklar Free-time equipment		Lomamatka kotimaahan Semesterresa i Finland Holiday trip in Finland		Lomamatka ulkomaille Semesterresa utomlands Holiday trip abroad		
	Kyllä Ja Yes	Ehkä Kanske Perhaps	Kyllä Ja Yes	Ehkä Kanske Perhaps	Kyllä Ja Yes	Ehkä Kanske Perhaps	Kyllä Ja Yes	Ehkä Kanske Perhaps	Kyllä Ja Yes	Ehkä Kanske Perhaps	Kyllä Ja Yes	Ehkä Kanske Perhaps	
	% kotitalouksista – % av hushållen – % of households												
		13	14	15	16	17	18	19	20	21	22	23	24
2000	II	2,1	1,9	19,6	13,1	13,9	11,1	9,3	7,9	42,7	15,7	27,5	13,0
	V	1,8	1,3	20,5	11,6	15,5	11,4	13,0	6,2	48,9	13,7	32,7	10,5
	VIII	2,0	0,9	19,8	12,6	14,3	11,2	11,9	5,6	31,7	12,7	28,1	10,7
	XI	1,4	1,0	23,9	10,8	16,9	6,8	12,8	5,0	35,8	14,8	26,4	10,1
2001	II	1,2	1,3	24,2	11,8	16,6	8,4	12,9	5,2	45,0	14,0	29,8	12,8
	V	1,8	1,0	23,4	12,3	16,9	8,5	11,4	5,5	53,0	12,0	32,2	11,7
	VIII	1,4	0,8	22,9	11,5	15,1	9,0	13,0	4,8	36,7	13,3	26,5	14,3
	XI	1,3	0,5	24,8	12,2	15,7	9,0	13,9	5,3	36,5	16,0	25,5	12,7
2002	II	1,4	0,9	22,0	14,4	12,6	9,5	13,5	6,3	45,6	16,6	29,6	15,3
	V	1,7	1,1	18,7	12,3	12,9	8,6	12,1	4,7	49,9	15,3	33,4	13,0
	VIII	1,4	1,0	20,7	12,2	12,5	8,8	11,8	5,9	34,9	14,0	27,0	13,2
	XI	1,4	1,1	24,2	14,8	11,8	10,1	13,5	6,4	39,4	15,9	27,1	12,5
2003	II	1,4	0,9	19,4	12,0	12,1	7,6	13,2	4,8	46,6	14,0	29,9	13,5
	V	1,7	1,6	19,8	13,0	14,9	7,9	12,7	5,3	49,1	13,1	31,2	12,6
	VIII	1,6	1,2	22,9	12,7	14,6	8,3	13,4	5,0	37,5	12,7	29,0	11,2
	XI	2,4	1,4	27,2	14,4	12,5	6,9	15,2	4,7	38,7	13,9	28,9	12,9

<sup>1)</sup> Ostoaijomus seuraavan vuoden aikana.

<sup>1)</sup> Inköpsavsikt under följande år.

<sup>1)</sup> Potential purchase during the following year.

## 38. Valtiontalouden rahavirtalaskelma — Statsekonomin finansieringsanalys — Funds statement for central government finances

Oma toiminta – Egen verksamhet – Own operations									
Vuosi ja kuukausi År och månad Year and month	Tulo- ja varallisuus- verotulot Inkomstskatte- och förmögen- hetskatte- inkomster Income and wealth tax revenue	Arvonlisä- verotulot Mervärdes- skatte- inkomster Value added tax revenue	Muut vero- ja maksutulot Övriga skatte- och avgifts- inkomster Other tax revenue and revenue from public payments	Verot ja veron- luonteiset tulot yhteensä Skatter och inkomster av skattenatur totalt Taxes and tax-like revenue total	Palvelujen myynti, vuokrat, käyttö- korvaukset ja muut toiminnan tulot Försäljning av tjänster, hyror, driftersättningar och övriga inkomster från verksamheten Service sales, rents, usage charges and other operating income	Korkotulot ja voiton tuloutukset Ränteinkomster och intäkts- förlingar av vinst Interest income and withdrawal of profit	Tavaroiden ja palveluiden ostomenot Utgifter för inköp av varor och tjänster Purchase ex- penditure on goods and services	Henkilöstö- menot Personal- utgifter Staff costs	Muut menot Övriga utgifter Other expenses
Mlj. € – Mn € – € million									
	1	2	3	4	5	6	7	8	9
1998 . . . . .	9 521,8	9 094,8	7 827,7	26 444,3					
1999 . . . . .	10 298,9	9 739,1	8 150,6	28 188,6					
2000 . . . . .	13 785,3	10 278,5	8 171,9	32 235,8	1 730,0	1 103,1	-3 817,5	-3 866,2	-570,8
2001 . . . . .	12 134,4	10 644,5	8 379,0	31 158,0	2 329,4	2 037,1	-4 279,2	-3 968,2	-1 019,5
2002 . . . . .	12 517,4	9 911,5	8 833,5	31 262,3	2 318,8	1 785,1	-4 011,8	-4 126,0	-335,2
2001 I	672,6	914,0	764,4	2 351,1	390,9	17,1	-605,8	-361,7	-6,7
II	929,1	1 090,8	710,1	2 729,9	191,2	23,3	-240,5	-307,4	-8,1
III	1 205,5	959,4	624,3	2 789,2	197,9	337,0	-351,3	-309,4	-3,7
IV	978,6	735,3	1 000,4	2 714,2	-97,0	877,6	-335,2	-304,1	108,8
V	1 686,8	804,9	636,1	3 127,8	175,9	108,4	-287,1	-325,6	61,7
VI	1 331,0	776,5	617,5	2 724,9	202,7	48,1	-319,0	-369,2	-7,3
VII	1 030,5	869,3	687,4	2 587,2	235,6	40,1	-477,2	-396,9	-237,1
VIII	1 101,7	901,4	655,7	2 658,7	260,1	20,6	-482,1	-367,4	-6,6
IX	748,6	853,4	654,9	2 257,0	51,7	153,6	-234,0	-315,5	0,9
X	918,6	906,5	653,6	2 478,7	403,4	141,6	-358,9	-315,8	-3,4
XI	809,5	909,9	651,6	2 371,1	170,9	81,9	-419,6	-316,3	-604,3
XII	721,9	923,2	723,1	2 368,2	146,2	188,1	-168,5	-278,8	-313,4
2002 I	634,9	956,3	733,5	2 324,7	403,4	53,0	-356,1	-366,4	-59,8
II	934,2	1 057,7	827,2	2 819,1	260,1	-9,0	-401,7	-313,0	-83,4
III	1 714,0	882,1	647,9	3 244,1	260,5	271,2	-328,4	318,4	-28,5
IV	991,3	623,7	695,7	2 310,6	292,4	403,2	-386,1	-330,1	-16,0
V	1 641,2	689,1	1 056,7	3 387,1	-212,3	480,9	-323,2	-342,3	-39,2
VI	1 103,1	754,6	675,3	2 533,0	107,9	17,0	-293,6	-364,1	-67,7
VII	1 010,5	826,4	707,1	2 544,1	348,6	76,5	-486,2	-425,7	51,3
VIII	1 017,2	766,0	705,8	2 489,0	180,9	22,7	-289,9	-384,4	-5,6
IX	951,9	866,4	675,1	2 493,4	9,8	87,7	-457,6	-328,5	0,3
X	899,9	755,2	690,1	2 345,3	458,9	199,4	-461,9	-335,8	-13,5
XI	652,1	864,3	686,3	2 202,6	187,0	60,9	-483,6	-329,0	-9,4
XII	967,1	869,6	732,6	2 569,3	21,6	121,7	256,7	-288,3	-63,8
2003 I	626,2	847,1	836,4	2 309,7	412,3	32,9	-562,6	-388,6	-7,3
II	755,4	1 162,8	796,6	2 714,8	201,7	9,1	-344,8	-323,9	-2,9
III	972,9	764,2	690,3	2 427,4	141,9	126,1	-451,4	-333,5	-15,4
IV	1 088,5	703,2	1 161,3	2 953,0	-345,0	600,0	-361,9	-343,7	-0,8
V	1 662,7	633,7	186,2	2 482,7	338,3	299,2	-331,7	-351,3	-1,5
VI	973,4	829,6	1 114,1	2 917,0	272,4	59,7	-293,6	-401,3	-9,9
VII	1 044,6	794,7	773,5	2 612,7	284,6	50,8	-424,8	-441,0	-2,0
VIII	986,8	868,6	674,6	2 529,9	36,0	48,5	-383,3	-389,3	-2,0
IX	930,2	844,0	717,0	2 491,3	241,6	32,6	-434,8	-341,8	-2,3
X	872,7	851,9	752,5	2 477,2	309,3	192,6	-421,5	-351,0	-3,3
XI	922,0	902,2	708,9	2 533,1	167,3	104,0	-422,2	-348,8	36,5

38. Valtiontalouden rahavirtalaskelma (jatk.) — Statekonomins finansieringsanalys (forts.) — Funds statement for central government finances (cont.)

Vuosi ja kuukausi År och månad Year and month	Oma toiminta – Egen verksamhet – Own operations			Siirtotalous – Överföringssektorin – Transfer finances						
	Maksetut eläkkeet Betaldade pensioner Pensions paid	Valtionvelan korkomenot Ränteutgifter för stats-skulden Debt interest payments	Oman toiminnan rahavirta Kassaflödet av egen verksamhet Own operations cash flow	Siirtotalouden tulot Överförings-ekonomins inkomster Transfer finance revenue	Tulonsiirrot kunnille Inkomstöverföringar till kommunerna Transfers to municipalities	Tulonsiirrot elinkeino-elämälle Inkomstöverföringar till näringslivet Transfers to industry	Tulonsiirrot kotitalouksille Inkomstöverföringar till hushåll Transfers to households	Muut tulonsiirrot kotimaahan Övriga inkomstöverföringar till hemlandet Other transfers in Finland	Tulonsiirrot ulkomaille Inkomstöverföringar till utlandet Transfers abroad	Siirtotalouden rahavirta Kassaflödet av överförings-ekonomi Transfer finances cash flow
	Milj. € – Mn € – € million									
	10	11	12	13	14	15	16	17	18	19
1998 .....										
1999 .....										
2000 .....	-2 386,7	-6 598,3	17 829,5	2 852,0	-5 069,0	-3 067,5	-7 552,9	-1 604,0	-1 513,7	-15 955,2
2001 .....	-2 531,2	-4 817,7	18 908,8	1 809,2	-5 472,9	-3 111,3	-7 079,0	-1 625,1	-1 532,8	-17 012,0
2002 .....	-2 662,9	-3 351,1	20 879,0	1 928,3	-5 778,9	-3 065,2	-7 668,4	-1 660,4	-1 560,1	-17 804,7
2001 I	-209,2	-153,6	1 422,0	61,6	-403,6	-210,2	-804,8	-181,0	-236,5	-1 774,5
II	-209,4	-611,8	1 567,3	423,3	-454,8	-126,5	-579,3	-107,9	-133,8	-978,9
III	-209,8	-971,0	1 478,8	135,1	-569,4	-137,7	-524,2	-119,5	-117,3	-1 333,0
IV	-210,0	-1 152,3	1 601,9	92,9	-426,0	-308,9	-465,4	-212,6	-126,5	-1 446,5
V	-210,0	-282,5	2 368,6	96,8	-462,3	-160,3	-633,0	-147,9	-136,4	-1 443,2
VI	-210,1	-311,0	1 759,0	110,5	-461,1	-147,2	-536,6	-120,8	-158,5	-1 313,7
VII	-210,2	-189,0	1 352,4	63,1	-427,1	-128,4	-646,9	-98,7	-100,2	-1 338,2
VIII	-212,0	-125,2	1 746,1	129,4	-428,4	-122,4	-512,0	-154,5	-32,6	-1 120,4
IX	-212,3	-479,4	1 221,9	83,2	-440,6	-757,1	-599,0	-99,7	-110,2	-1 923,3
X	-212,6	-203,9	1 929,1	48,3	-447,0	-230,5	-596,9	-101,4	-111,7	-1 439,1
XI	-212,9	-214,0	856,6	324,0	-441,0	-555,4	-492,9	-96,3	-112,9	-1 374,4
XII	-212,7	-123,9	1 605,1	240,8	-511,4	-226,9	-688,0	-184,8	-156,3	-1 526,6
2002 I	-219,8	-167,7	1 611,4	534,5	-453,0	-92,9	-896,8	-217,5	-146,3	-1 272,0
II	-220,4	-513,0	1 538,6	107,6	-470,6	-245,2	-524,7	-122,6	-136,7	-1 392,1
III	-220,9	-819,5	2 060,0	103,4	-540,4	-175,2	-608,4	-123,7	-119,4	-1 463,8
IV	-221,0	-882,7	1 170,2	90,6	-492,3	-251,6	-626,9	-116,7	-137,2	-1 534,1
V	-221,2	-455,7	2 274,1	117,0	-482,6	-170,4	-648,7	-212,4	-124,8	-1 521,9
VI	-221,1	-230,1	1 481,4	102,2	-470,2	-117,6	-603,4	-113,2	-144,3	-1 346,4
VII	-221,3	-546,4	1 340,9	160,4	-454,7	-126,2	-545,6	-177,2	-121,2	-1 264,3
VIII	-222,9	-114,5	1 675,4	102,3	-461,8	-115,2	-678,4	-93,7	-108,0	-1 354,9
IX	-223,2	-118,0	1 464,0	100,9	-473,6	-785,5	-540,1	-96,2	-119,7	-1 914,2
X	-223,7	-200,1	1 768,5	57,1	-471,5	-222,3	-601,0	-167,1	-111,3	-1 516,1
XI	-223,7	-182,2	1 222,4	331,1	-454,1	-538,1	-650,0	-100,9	-110,3	-1 522,3
XII	-223,7	878,8	3 272,1	121,1	-554,1	-225,0	-744,4	-119,2	-180,9	-1 702,4
2003 I	-229,0	-153,9	1 413,5	504,5	-479,7	-227,9	-915,1	-252,1	-214,1	-1 584,4
II	-229,1	-828,8	1 196,1	144,2	-523,6	-131,6	-590,0	-130,3	-133,0	-1 364,3
III	-229,4	-424,0	1 241,7	141,9	-572,8	-200,5	-446,4	-150,6	-99,0	-1 327,4
IV	-229,7	-588,8	1 683,3	92,0	-508,3	-229,6	-746,3	-196,8	-192,4	-1 781,3
V	-229,4	-99,4	2 106,9	84,6	-505,4	-173,2	-598,6	-107,8	-134,1	-1 434,4
VI	-229,5	-141,2	2 173,6	139,6	-506,8	-150,9	-611,6	-128,4	-156,3	-1 414,4
VII	-229,6	-710,0	1 140,7	147,0	-476,2	-107,3	-630,8	-176,1	-140,9	-1 384,3
VIII	-231,2	-101,2	1 507,5	134,7	-481,5	-115,1	-561,9	-97,8	-135,8	-1 257,4
IX	-231,4	-110,7	1 644,4	86,3	-520,3	-760,6	-579,0	-106,6	-134,3	-2 014,4
X	-233,9	-87,7	1 881,7	71,7	-537,0	-231,9	-561,1	-180,8	-51,8	-1 490,8
XI	-233,8	-121,6	1 714,5	346,9	-514,0	-541,1	-646,4	-95,3	-180,7	-1 630,5



## 38. Valtiontalouden rahavirtalaskelma (jatk.) — Statsekonomin finansieringsanalys (forts.) — Funds statement for central government finances (cont.)

Vuosi ja kuukausi År och månad Year and month	Investoinnit – Investeringar – Investments						Rahoitus – Finansiering – Financing					
	Käyttö-omaisuus-investoinnit Investeringar i anläggningstillgångar Investments in fixed assets	Käyttö-omaisuuden myyntivoitot Realisationsvinster på anläggningstillgångar Gains on the sale of fixed assets	Sijoitukset arvo-papereihin Placeringar i värdepapper Investments in securities	Sijoitusten myyntivoitot Realisationsvinster på placeringar Capital gains on investments	Myönnettyt lainat Beviljade lån Loans granted	Myönnettujen lainojen takaisinmaksut Amortering av beviljade lån Repayments of loans granted	Investointien rahavirta Kassaflödet av investeringar Investments cash flow	Valtiovelan nettomuutos Nettoförändring av statssskulden Net change in central government debt	Muun velan nettomuutos Nettoförändring av övriga skulder Net change in other debt	Rahoituksen rahavirta Kassaflödet av finansiering Financing cash flow	Likvidien varojen muutos Förändring av likvida medel Change in liquid assets	
	Milj. € – Mn € – € million											
	20	21	22	23	24	25	26	27	28	29	30	
1998 .....												
1999 .....												
2000 .....	-599,4	15,0	-994,6	2 033,4	-790,8	2 382,4	2 046,0	-4 497,7	356,6	-4 141,0	-220,8	
2001 .....	-137,0	11,8	-2 610,2	10,6	-1 716,1	2 252,5	-2 188,3	-1 929,0	228,4	-1 700,6	-1 992,1	
2002 .....	-131,4	6,7	-887,5	546,3	-2 063,5	1 817,3	-712,2	-2 508,6	-20,5	-2 529,2	-167,2	
2001	I	-24,2	0,1	-566,9	0,0	-153,4	7,9	-736,5	-229,5	-333,6	-563,1	-1 652,0
	II	-28,7	0,4	-164,9	1,0	-164,4	11,2	-345,4	-2 442,8	941,5	-1 501,3	-1 258,4
	III	-37,2	0,8	-36,0	0,1	-88,0	53,6	-106,7	2 659,5	-778,9	1 880,6	1 919,6
	IV	-6,9	0,2	-40,5	0,0	-995,7	820,6	-222,2	-985,2	841,2	-143,9	-210,8
	V	-47,0	2,3	-30,0	0,8	-28,7	75,9	-26,8	614,0	-449,3	164,7	1 063,2
	VI	-44,7	0,5	-74,6	0,1	-86,0	86,6	-118,2	-804,6	-559,4	-1 364,0	-1 037,0
	VII	-40,6	0,5	-241,7	0,1	236,5	12,3	-32,9	319,5	219,0	538,5	519,8
	VIII	141,6	0,2	-70,9	0,1	-285,7	56,1	-158,6	159,1	193,7	352,7	819,8
	IX	62,6	0,6	-115,2	0,0	-154,4	35,7	-170,8	-1 636,3	522,8	-1 113,4	-1 985,6
	X	-48,3	0,4	-123,8	0,0	-160,0	58,0	-273,7	-950,0	-213,7	-1 163,8	-947,5
	XI	198,7	0,4	-859,7	1,1	448,8	322,1	111,3	1 550,6	-10,7	1 539,8	1 133,3
	XII	-262,3	5,6	-286,0	7,3	-285,0	712,7	-107,7	-183,3	-144,0	-327,3	-356,4
2002	I	-20,1	0,1	-38,3	22,5	-229,4	4,5	-260,7	-1 073,1	-358,9	-1 432,0	-1 353,3
	II	-26,5	0,2	-24,2	3,0	-245,1	21,3	-271,3	-1 330,9	1 635,9	305,0	180,2
	III	-34,5	0,3	-188,2	1,0	-80,0	11,6	-269,8	-229,5	-1 161,4	-1 391,0	-1 064,5
	IV	-15,2	0,9	87,2	237,0	-1 018,8	888,9	179,9	-57,6	858,6	801,0	617,0
	V	-44,0	0,5	-80,0	0,2	51,8	104,3	32,8	1 902,6	-902,4	1 000,2	1 785,2
	VI	-47,9	0,4	294,3	150,0	-27,0	84,9	454,7	-883,8	333,0	-550,8	38,8
	VII	-32,9	0,3	-120,1	2,2	-71,7	48,6	-173,6	1 096,8	-24,9	1 071,9	974,8
	VIII	-38,2	0,4	-130,6	3,4	-132,2	38,7	-258,6	21,3	278,7	300,0	361,8
	IX	-44,2	0,7	-66,9	0,6	-34,3	41,7	-102,4	-373,2	360,7	-12,5	-565,1
	X	-40,8	0,2	500,4	14,2	-237,9	80,2	316,3	-492,8	-650,8	-1 143,7	-575,0
	XI	-122,4	0,4	-51,0	0,9	-65,8	137,4	-100,7	-235,0	933,5	698,5	297,9
	XII	335,4	2,3	-1 090,0	111,4	26,9	355,2	-258,8	-853,3	-1 322,4	-2 175,7	-864,8
2003	I	-11,1	0,2	-408,5	0,2	-247,5	20,0	-646,8	-1 121,9	53,1	-1 068,8	-1 886,5
	II	-27,9	0,2	-9,1	0,0	-124,5	8,2	-153,1	3 630,3	526,6	4 156,9	3 835,6
	III	-0,8	0,7	47,7	0,1	-1 208,8	945,9	-215,3	-126,7	490,1	363,4	62,5
	IV	-32,2	0,4	46,7	46,6	36,1	21,5	119,2	-2 418,5	51,8	-2 366,7	-2 345,6
	V	-30,6	0,6	-234,5	0,0	-29,0	119,6	-173,9	4 531,4	-381,5	4 149,9	4 648,4
	VI	-47,8	0,8	-48,2	1,9	-48,5	142,2	0,4	-87,4	-603,0	-690,4	69,2
	VII	-41,7	0,3	-115,5	0,9	28,8	3,4	-123,7	-765,0	33,6	-731,4	-1 098,8
	VIII	-42,7	0,5	-102,2	2,7	-145,3	64,6	-222,3	242,1	226,4	468,5	496,2
	IX	-42,7	0,8	-70,4	2,0	-22,7	36,0	-97,1	-243,0	419,4	176,4	-290,7
	X	-41,8	0,6	-79,6	5,4	-217,2	61,5	-271,1	1 220,3	-477,1	743,2	863,0
	XI	-60,0	0,7	26,6	34,2	-54,1	219,5	167,0	-3 313,5	758,9	-2 554,6	-2 303,7

39. Valtiontalouden tasapaino — Statsekonomin balans — Balance of central government finances

Vuosi ja kuukausi År och månad Year and month	Tulo- ja varallisuus-verotulot Inkomstskatte- och förmögenhetskatte-inkomster Income and wealth tax revenue	Arvonlisä-verotulot Mervärdes-skatte-inkomster Value added tax revenue	Muut vero- ja maksutulot Övriga skatte- och avgifts-inkomster Other tax revenue and revenue from public payments	Verot ja veron- luonteiset tulot yhteensä Skatter och inkomster av skattenatur totalt Taxes and tax-like revenue total	Palvelujen myynti, vuokrat, käyttö- korvaukset ja muut toiminnan tulot Försäljning av tjänster, hyror, driftsersätningar och övriga inkomster från verksamheten Service sales, rents, usage charges and other operating income	Korkotulot ja voiton tuloutukset Ränteinkomster och intäkt- föringar av vinst Interest income and withdrawal of profit	Siirtotalouden tulot Överförings- ekonomis inkomster Transfer finance revenue	Käyttö- omaisuuden myyntivoitot Realisations- vinster på anläggning- tillgångar Gains on the sale of fixed assets	Tulot ilman sijoituksia Inkomster exkl. investering- ar Revenue excl. investments
	1	2	3	4	5	6	7	8	9
Milj. € – Mn € – € million									
1998 . . . . .	9 521,8	9 094,8	7 827,7	26 444,3					31 292,8
1999 . . . . .	10 298,9	9 739,1	8 150,6	28 188,6					32 853,2
2000 . . . . .	13 785,3	10 278,5	8 171,9	32 235,8	1 730,0	1 103,1	2 852,0	15,0	37 936,0
2001 . . . . .	12 134,4	10 644,5	8 379,0	31 158,0	2 329,4	2 037,1	1 809,2	11,8	37 345,5
2002 . . . . .	12 517,4	9 911,5	8 833,5	31 262,3	2 318,8	1 785,1	1 928,3	6,7	37 301,0
2001 I	672,6	914,0	764,4	2 351,1	390,9	17,1	61,6	0,1	2 820,7
II	929,1	1 090,8	710,1	2 729,9	191,2	23,3	423,3	0,4	3 368,1
III	1 205,5	959,4	624,3	2 789,2	197,9	337,0	135,1	0,8	3 459,9
IV	978,6	735,3	1 000,4	2 714,2	-97,0	877,6	92,8	0,2	3 587,8
V	1 686,8	804,9	636,1	3 127,8	175,9	108,4	96,8	2,2	3 511,2
VI	1 330,9	776,5	617,4	2 724,9	202,7	48,1	110,5	0,5	3 086,7
VII	1 030,5	869,3	687,4	2 587,2	235,6	40,1	63,1	0,4	2 926,4
VIII	1 101,6	901,3	655,7	2 658,7	260,1	20,6	129,4	0,2	3 069,1
IX	748,6	853,4	654,9	2 257,0	51,7	153,6	83,2	0,6	2 546,1
X	918,6	906,5	653,6	2 478,7	403,4	141,6	48,3	0,4	3 072,4
XI	809,5	909,9	651,6	2 371,1	170,9	81,9	324,0	0,4	2 948,2
XII	721,9	923,2	723,1	2 368,2	146,2	188,1	240,8	5,6	2 949,0
2002 I	634,9	956,3	733,5	2 324,7	403,4	53,0	534,5	0,1	3 315,8
II	934,2	1 057,7	827,2	2 819,1	260,1	-9,0	107,6	0,2	3 177,9
III	1 714,0	882,1	647,9	3 244,1	260,5	271,2	103,4	0,3	3 879,5
IV	991,3	623,7	695,7	2 310,6	292,4	403,2	90,6	0,9	3 097,6
V	1 641,2	689,1	1 056,7	3 387,1	-212,3	480,9	117,0	0,5	3 773,2
VI	1 103,1	754,6	675,3	2 533,0	107,9	17,0	102,2	0,4	2 760,6
VII	1 010,5	826,4	707,1	2 544,1	348,6	76,5	160,4	0,3	3 129,9
VIII	1 017,2	766,0	705,8	2 489,0	180,9	22,7	102,3	0,4	2 795,3
IX	951,9	866,4	675,1	2 493,4	9,8	87,7	100,9	0,7	2 692,6
X	899,9	755,2	690,1	2 345,3	458,9	199,4	57,1	0,2	3 060,8
XI	652,1	864,3	686,3	2 202,6	187,0	60,9	331,1	0,4	2 781,9
XII	967,1	869,6	732,6	2 569,3	21,6	121,7	121,1	2,3	2 836,1
2003 I	626,2	847,1	836,4	2 309,7	412,3	32,9	504,5	0,2	3 259,6
II	755,4	1 162,8	796,6	2 714,8	201,7	9,1	144,2	0,2	3 070,0
III	972,9	764,2	690,3	2 427,4	141,9	126,1	141,9	0,7	2 838,0
IV	1 088,5	703,2	1 161,3	2 953,0	-345,0	600,0	92,0	0,4	3 300,5
V	1 662,7	633,7	186,2	2 482,7	338,3	299,2	84,6	0,6	3 205,4
VI	973,4	829,6	1 114,1	2 917,0	272,4	59,7	139,6	0,8	3 389,5
VII	1 044,6	794,7	773,5	2 612,7	284,6	50,8	147,0	0,3	3 095,4
VIII	986,8	868,6	674,6	2 529,9	36,0	48,5	134,7	0,5	2 749,7
IX	930,2	844,0	717,0	2 491,3	241,6	32,6	86,3	0,8	2 852,6
X	872,7	851,9	752,5	2 477,2	309,3	192,6	71,7	0,6	3 051,4
XI	922,0	902,2	708,9	2 533,1	167,3	104,0	346,9	0,7	3 152,0

## 39. Valtiontalouden tasapaino (jatk.) — Statsekonomins balans (forts.) — Balance of central government finances (cont.)

Vuosi ja kuukausi År och månad Year and month	Tavaroiden ja palveluiden ostomenot Utgifter för inköp av varor och tjänster Purchase ex- penditure on goods and services	Henkilöstö- menot Personal- utgifter Staff costs	Muut menot Övriga utgifter Other expenses	Maksetut eläkkeet Betalda pensioner Pensions paid	Valtionvelan korkomenot Ränteutgifter för stats- skulden Debt interest payments	Tulonsiirrot kunnille Inkomstöver- föringar till kommunerna Transfers to municipalities	Tulonsiirrot elinkeino- elämälle Inkomstöver- föringar till näringsslivet Transfers to industry
	Milj. € – Mn € – € million						
	10	11	12	13	14	15	16
1998 . . . . .							
1999 . . . . .							
2000 . . . . .	-3 817,5	-3 866,2	-570,8	-2 386,7	-6 598,3	-5 069,0	-3 067,5
2001 . . . . .	-4 279,2	-3 968,2	-1 019,5	-2 531,2	-4 817,7	-5 472,9	-3 111,3
2002 . . . . .	-4 011,8	-4 126,0	-335,2	-2 662,9	-3 351,1	-5 778,9	-3 065,2
2001 I	-605,8	-361,7	-6,7	-209,2	-153,6	-403,7	-210,2
II	-240,5	-307,4	-8,1	-209,4	-611,9	-454,8	-126,5
III	-351,3	-309,4	-3,7	-209,8	-971,0	-569,4	-137,7
IV	-335,2	-304,2	108,8	-210,0	-1 152,3	-426,1	-308,9
V	-287,1	-325,6	61,7	-210,0	-282,5	-462,3	-160,3
VI	-319,0	-369,2	-7,3	-210,2	-311,0	-461,1	-147,2
VII	-477,2	-396,9	-237,1	-210,2	-189,1	-427,1	-128,4
VIII	-482,1	-367,4	-6,6	-212,0	-125,2	-428,4	-122,4
IX	-234,0	-315,5	0,9	-212,3	-479,4	-440,6	-757,1
X	-358,9	-315,8	-3,4	-212,6	-203,9	-447,0	-230,5
XI	-419,6	-316,3	-604,3	-212,9	-214,0	-441,0	-555,4
XII	-168,5	-278,8	-313,4	-212,8	-123,9	-511,4	-226,9
2002 I	-356,1	-366,4	-59,8	-219,8	-167,7	-453,0	-92,9
II	-401,7	-313,0	-83,4	-220,4	-513,0	-470,6	-245,2
III	-328,4	-318,4	-28,5	-220,9	-819,5	-540,4	-175,2
IV	-386,1	-330,1	-16,0	-221,0	-882,7	-492,3	-251,6
V	-323,2	-342,3	-39,2	-221,2	-455,7	-482,6	-170,4
VI	-293,6	-364,1	-67,7	-221,1	-230,1	-470,2	-117,6
VII	-486,2	-425,7	51,3	-221,3	-546,4	-454,7	-126,2
VIII	-289,9	-384,4	-5,6	-222,9	-114,5	-461,8	-115,2
IX	-457,6	-328,5	0,3	-223,2	-118,0	-473,6	-785,5
X	-461,9	-335,8	-13,5	-223,7	-200,1	-471,5	-222,3
XI	-483,6	-329,0	-9,4	-223,7	-182,2	-454,1	-538,1
XII	256,7	-288,3	-63,8	-223,7	878,8	-554,1	-225,0
2003 I	-562,6	-388,6	-7,3	-229,0	-153,9	-479,7	-227,9
II	-344,8	-323,9	-2,9	-229,1	-828,8	-523,6	-131,6
III	-451,4	-333,5	-15,4	-229,4	-424,0	-572,8	-200,5
IV	-361,9	-343,7	-0,8	-229,7	-588,8	-508,3	-229,6
V	-331,7	-351,3	-1,5	-229,4	-99,4	-505,4	-173,2
VI	-293,6	-401,3	-9,9	-229,5	-141,2	-506,8	-150,9
VII	-424,8	-441,0	-2,0	-229,6	-710,0	-476,2	-107,3
VIII	-383,3	-389,3	-2,0	-231,2	-101,2	-481,5	-115,1
IX	-434,8	-341,8	-2,3	-231,4	-110,7	-520,3	-760,6
X	-421,5	-351,0	-3,3	-233,9	-87,7	-537,0	-231,9
XI	-422,2	-348,8	36,5	-233,8	-121,6	-514,0	-541,1

## 39. Valtiontalouden tasapaino (jatk.) — Statsekonomins balans (forts.) — Balance of central government finances (cont.)

Vuosi ja kuukausi År och månad Year and month	Tulonsiirrot kotitalouksille Inkomstöver- föringar till hushåll Transfers to households	Muut tulonsiirrot kotimaahan Övriga inkomstöver- föringar till hemlandet Other transfers in Finland	Tulonsiirrot ulkomaile Inkomstöver- föringar till utlandet Transfers abroad	Käyttö- omaisuus- investoinnit Investeringar i anläggnings- tillgångar Investments in fixed assets	Menot ilman sijoituksia Utgifter exkl. investeringar Expenditures excl. investments	Tuloylijäämä (+)/ alijäämä (-) Inkomstöverskott (+)/ underskott (-) Revenue surplus (+)/ deficit (-)
	Milj. € – Mn € – € million					
	17	18	19	20	21	22
1998 .....					-34 066,0	-2 773,1
1999 .....					-36 352,8	-3 499,6
2000 .....	-7 552,9	-1 604,0	-1 513,7	-599,4	-36 646,1	1 289,9
2001 .....	-7 079,0	-1 625,1	-1 532,8	-137,0	-35 573,9	1 771,6
2002 .....	-7 668,4	-1 660,4	-1 560,1	-131,4	-34 351,5	2 949,5
2001 I	-804,8	-181,0	-236,5	-24,2	-3 197,3	-376,6
II	-579,3	-107,9	-133,8	-28,7	-2 808,1	560,0
III	-524,2	-119,5	-117,3	-37,2	-3 350,6	109,3
IV	-465,4	-212,6	-126,5	-6,9	-3 439,1	148,7
V	-633,0	-147,9	-136,4	-47,0	-2 630,5	880,6
VI	-536,6	-120,8	-158,5	-44,7	-2 685,6	401,1
VII	-646,9	-98,7	-100,2	-40,6	-2 952,3	-25,9
VIII	-512,0	-154,5	-32,6	141,6	-2 301,6	767,5
IX	-599,0	-99,7	-110,2	62,6	-3 184,3	-638,2
X	-596,9	-101,4	-111,7	-48,3	-2 630,3	442,1
XI	-492,9	-96,3	-112,9	198,7	-3 267,0	-318,8
XII	-688,0	-184,8	-156,3	-262,3	-3 127,1	-178,1
2002 I	-896,8	-217,5	-146,3	-20,1	-2 996,4	319,4
II	-524,7	-122,6	-136,7	-26,5	-3 057,7	120,2
III	-608,4	-123,7	-119,4	-34,5	-3 317,4	562,0
IV	-626,9	-116,7	-137,2	-15,2	-3 475,9	-378,2
V	-648,7	-212,4	-124,8	-44,0	-3 064,5	708,6
VI	-603,4	-113,2	-144,3	-47,9	-2 673,1	87,5
VII	-545,6	-177,2	-121,2	-32,9	-3 086,0	43,9
VIII	-678,4	-93,7	-108,0	-38,2	-2 512,7	282,6
IX	-540,1	-96,2	-119,7	-44,2	-3 186,2	-493,7
X	-601,0	-167,1	-111,3	-40,8	-2 849,0	211,8
XI	-650,0	-100,9	-110,3	-122,4	-3 203,9	-422,0
XII	-744,4	-119,2	-180,9	335,4	-928,6	1 907,5
2003 I	-915,1	-252,1	-214,1	-11,1	-3 441,5	-181,9
II	-590,0	-130,3	-133,0	-27,9	-3 266,0	-195,9
III	-446,4	-150,6	-99,0	-0,8	-2 923,7	-85,7
IV	-746,3	-196,8	-192,4	-32,2	-3 430,3	-129,8
V	-598,6	-107,8	-134,1	-30,6	-2 562,9	642,5
VI	-611,6	-128,4	-156,3	-47,8	-2 677,2	712,3
VII	-630,8	-176,1	-140,9	-41,7	-3 380,5	-285,1
VIII	-561,9	-97,8	-135,8	-42,7	-2 541,8	207,9
IX	-579,0	-106,6	-134,3	-42,7	-3 264,5	-412,0
X	-561,1	-180,8	-51,8	-41,8	-2 701,6	349,7
XI	-646,4	-95,3	-180,6	-60,0	-3 127,4	24,6

## 39. Valtiontalouden tasapaino (jatk.) — Statsekonomin balans (forts.) — Balance of central government finances (cont.)

Vuosi ja kuukausi År och månad Year and month	Sijoitukset arvo-papereihin Placeringar i värdepapper Investments in securities	Sijoitusten myyntivoitot Realisationsvinster på placeringar Capital gains on investments	Myönnetty lainat Beviljade lån Loans granted	Myönnettyjen lainojen takaisinmaksut Amortering av beviljade lån Repayments of loans granted	Nettorahoitus-tarve (-) Netto-finansierings-behov (-) Net financing requirement (-)	Valtiovelan nettomuutos Netto-förändring av statsskulden Net change in central government debt	Muun velan nettomuutos Nettoförändring av övriga skulder Net change in other debt	Nettokuoletukset (-)/lainotto (+) Nettoamorteringar (-)/upplåning (+) Net redemptions (-)/borrowing (+)	Likvidien varojen muutos Förändring av likvida medel Change in liquid assets	
	23	24	25	26	27	28	29	30	31	
1998 . . . .										
1999 . . . .										
2000 . . . .	-994,6	2 033,4	-790,8	2 382,4	3 920,2	-4 497,7	356,6	-4 141,0	-220,8	
2001 . . . .	-2 610,2	10,6	-1 716,1	2 252,5	-291,5	-1 929,0	228,4	-1 700,6	-1 992,1	
2002 . . . .	-887,5	546,3	-2 063,5	1 817,3	2 362,0	-2 508,6	-20,5	-2 529,2	-167,2	
2001	I	-566,9	0,0	-153,4	7,9	-1 089,0	-229,5	-333,6	-563,1	-1 652,0
	II	-164,9	1,0	-164,4	11,2	242,9	-2 442,8	941,5	-1 501,3	-1 258,4
	III	-36,0	0,1	-88,0	53,6	39,1	2 659,5	-778,9	1 880,6	1 919,6
	IV	-40,5	0,0	-995,7	820,6	-66,9	-985,2	841,2	-143,9	-210,8
	V	-30,0	0,8	-28,8	75,9	898,5	614,0	-449,3	164,7	1 063,2
	VI	-74,6	0,1	-86,1	86,6	327,0	-804,6	-559,4	-1 364,0	-1 037,0
	VII	-241,7	0,1	236,5	12,3	-18,7	319,5	219,0	538,5	519,8
	VIII	-70,9	0,1	-285,7	56,1	467,1	159,1	193,6	352,7	819,8
	IX	-115,2	0,0	-154,4	35,7	-872,1	-1 636,3	522,8	-1 113,4	-1 985,6
	X	-123,8	0,0	-160,0	58,0	216,3	-950,1	-213,7	-1 163,8	-947,5
	XI	-859,7	1,1	448,8	322,1	-406,5	1 550,6	-10,7	1 539,8	1 133,3
	XII	-286,0	7,3	-285,0	712,7	-29,2	-183,3	-144,0	-327,3	-356,4
2002	I	-38,3	22,5	-229,4	4,5	78,7	-1 073,1	-358,9	-1 432,0	-1 353,3
	II	-24,2	3,0	-245,1	21,3	-124,8	-1 330,9	1 635,9	305,0	180,2
	III	-168,2	1,0	-80,0	11,6	326,4	-229,5	-1 161,4	-1 391,0	-1 064,5
	IV	87,2	237,0	-1 018,8	888,9	-184,0	-57,6	858,6	801,0	617,0
	V	-80,0	0,2	51,8	104,3	785,0	1 902,6	-902,4	1 000,2	1 785,2
	VI	294,3	150,0	-27,0	84,9	589,6	-883,8	333,0	-550,8	38,8
	VII	-120,1	2,2	-71,7	48,6	-97,1	1 096,8	-24,9	1 071,9	974,8
	VIII	-130,6	3,4	-132,2	38,7	61,9	21,3	278,7	300,0	361,8
	IX	-66,9	0,6	-34,3	41,7	-552,6	-373,2	360,7	-12,5	-565,1
	X	500,4	14,2	-237,9	80,2	568,6	-492,8	-650,8	-1 143,7	-575,0
	XI	-51,0	0,9	-65,8	137,4	-400,6	-235,0	933,5	698,5	297,9
	XII	-1 090,0	111,4	26,9	355,2	1 310,9	-853,3	-1 322,4	-2 175,7	-864,8
2003	I	-408,5	0,2	-247,5	20,0	-817,8	-1 121,9	53,1	-1 068,8	-1 886,5
	II	-9,1	0,0	-124,5	8,2	-321,3	3 630,3	526,6	4 156,9	3 835,6
	III	47,7	0,1	-1 208,8	945,9	-301,0	-126,7	490,1	363,4	62,5
	IV	46,7	46,6	36,1	21,5	21,1	-2 418,5	51,8	-2 366,7	-2 345,6
	V	-234,5	0,0	-29,0	119,6	498,5	4 531,4	-381,5	4 149,9	4 648,4
	VI	-48,2	1,9	-48,5	142,2	759,6	-87,4	-603,0	-690,4	69,2
	VII	-115,5	0,9	28,8	3,4	-367,4	-765,0	33,6	-731,4	-1 098,8
	VIII	-102,2	2,7	-145,3	64,6	27,7	242,1	226,4	468,5	496,2
	IX	-70,4	2,0	-22,7	36,0	-467,1	-243,0	419,4	176,4	-290,7
	X	-79,6	5,4	-217,2	61,5	119,8	1 220,3	-477,1	743,2	863,0
	XI	26,6	34,2	-54,1	219,5	251,0	-3 313,5	758,9	-2 554,6	-2 303,7

Milj. € – Mn € – € million

40. Valtionvelka — Statsskuden — Central government debt

Vuosi ja kuukausi År och månad Year and month	Euromääräinen velka Skuld i euro Euro-denominated liabilities				Yhteensä Total	Ulkomaanvaluuttamääräinen velka <sup>1)</sup> Skuld i utländsk valuta <sup>1)</sup> Foreign currency denominated liabilities <sup>1)</sup>			Valtionvelka Statsskuden Central government liabilities
	Yleisöobligatiolainat Obligationsslån från allmänheten Public bonds	Muut pitkäaikaiset lainat Övriga långfristiga lån Other long-term liabilities	Lyhytaikainen velka Kortfristig skuld Short-term liabilities	Korjausepä <sup>2)</sup> Korrigeringspost <sup>2)</sup> Adjustement items <sup>2)</sup>		Obligaatiolainat Obligationsslån Bonds	Muut velat Övriga skulder Other debt	Yhteensä Total	
	1	2	3	4	5	6	7	8	9
2000 . . . .	48 523	3 393	4 899	-2 969	53 846	7 126	2 464	9 590	63 436
2001 . . . .	45 450	3 067	6 806	-2 645	52 678	6 654	2 428	9 082	61 760
2002 . . . .	45 294	2 654	7 162	-3 654	51 456	5 726	2 071	7 797	59 253
2003 . . . .	50 540	2 942	8 596	-	62 079	518	723	1 241	63 320
2001 I	49 040	3 393	4 210	-2 969	53 674	7 003	2 456	9 459	63 133
II	48 060	3 393	3 098	-2 969	51 582	6 666	2 434	9 100	60 682
III	47 143	3 379	6 688	-2 969	54 241	6 809	2 473	9 282	63 523
IV	47 036	3 374	5 998	-2 969	53 439	6 810	2 473	9 283	62 722
V	49 039	3 370	5 179	-3 469	54 119	7 149	2 620	9 769	63 888
VI	48 373	3 448	4 962	-3 469	53 314	7 049	2 574	9 623	62 937
VII	48 371	3 212	5 337	-3 234	53 686	6 818	2 495	9 313	62 999
VIII	48 341	3 212	5 536	-3 234	53 855	6 676	2 434	9 110	62 965
IX	45 354	3 212	6 783	-3 184	52 165	6 717	2 438	9 155	61 320
X	45 014	3 207	6 273	-3 184	51 310	6 627	2 439	9 066	60 376
XI	45 456	2 972	7 434	-2 948	52 914	6 653	2 462	9 115	62 029
XII	45 450	3 067	6 806	-2 645	52 678	6 654	2 428	9 082	61 760
2002 I	45 119	3 068	6 403	-2 645	51 944	6 357	2 460	8 817	60 761
II	44 991	3 068	5 201	-2 645	50 614	6 336	2 447	8 783	59 397
III	45 188	3 053	4 790	-2 645	50 386	6 320	2 441	8 761	59 147
IV	45 137	3 048	4 791	-2 645	50 331	6 230	2 396	8 626	58 957
V	47 532	3 044	4 780	-3 061	52 294	6 056	2 282	8 338	60 632
VI	46 635	2 988	4 848	-3 061	51 409	5 883	2 198	8 081	59 490
VII	46 632	2 985	5 951	-3 061	52 507	6 020	2 227	8 247	60 754
VIII	46 583	2 985	6 022	-3 061	52 529	5 986	2 229	8 215	60 744
IX	45 693	2 934	6 598	-3 061	52 164	5 964	2 191	8 155	60 319
X	44 467	2 929	7 336	-3 061	51 671	5 936	2 179	8 115	59 786
XI	43 830	2 929	7 531	-2 861	51 429	5 890	2 168	8 058	59 487
XII	45 294	2 654	7 162	-3 654	51 456	5 726	2 071	7 797	59 253
2003 I	41 932	2 152	6 400	-	50 484	5 601	1 854	7 456	57 940
II	46 066	2 152	6 032	-	54 250	5 532	1 741	7 273	61 523
III	48 165	2 318	5 946	-	56 428	3 375	1 541	4 916	61 344
IV	48 215	2 775	5 548	-	56 538	1 399	1 051	2 450	58 988
V	53 207	2 775	5 087	-	61 069	1 320	1 001	2 321	63 390
VI	53 979	3 023	5 039	-	62 041	569	744	1 313	63 353
VII	53 975	3 019	4 282	-	61 276	573	751	1 325	62 600
VIII	53 403	3 020	5 095	-	61 518	593	787	1 380	62 898
IX	53 424	2 965	4 886	-	61 275	558	760	1 318	62 593
X	54 420	2 960	5 115	-	62 495	560	767	1 327	63 822
XI	50 797	2 960	5 425	-	59 182	544	745	1 289	60 471
XII	50 540	2 942	8 596	-	62 079	518	723	1 241	63 320
2004 I	50 527	2 895	5 252	-	58 674	528	739	1 267	59 942

<sup>1)</sup> Euroalueen ulkopuolisissa valuutoissa oleva velka.  
<sup>2)</sup> Budjettitalouden velka valtion eläkerahastolle ja ydinjätehuoltorahastolle sekä valtion reposalkku. Tammikuusta 2003 alkaen korjausepä otetaan huomioon a.o. velkatyyppien luvuissa.

<sup>1)</sup> Skuld i andra valutor än euroländemas valutor.  
<sup>2)</sup> Budgetekonomiskulden till statens pensionsfond och kärnavfallshanteringsfonden samt statens repoportfölj. Fr.o.m. januari 2003 beaktas korrektivposterna i uppgifterna om resp. skuldtyp.

<sup>1)</sup> Liabilities denominated in non-euro area currencies.  
<sup>2)</sup> Government's budgetary liabilities to the State Pension Fund and to the Nuclear waste management fund and the State repo facility as well. As of January 2003, the adjustment items are taken into account in the figures on the liabilities concerned.

**Rakennuskustannusindeksin vuosimuutos kuukausittain – Förändring på årsnivå i byggnadskostnadsindex, månadsvis – Building cost index, year-on-year changes by month**

%

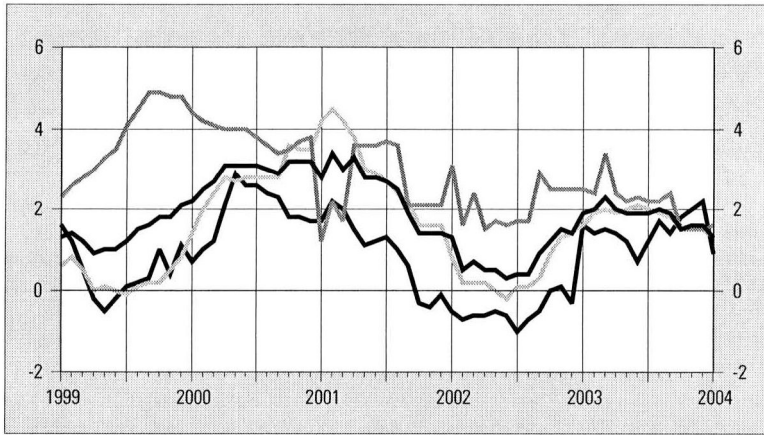

- Kokonaisindeksi  
Totalindex  
Total index
- Työpanokset  
Arbete  
Labour
- Tarvikepanokset  
Material  
Materials
- Muut panokset  
Övriga insatser  
Other inputs

**Kuluttajahintaindeksien vuosimuutoksia kuukausittain – Förändringar på årsnivå i konsumentprisindexen, månadsvis – Consumer price indices, year-on-year changes by month**

%

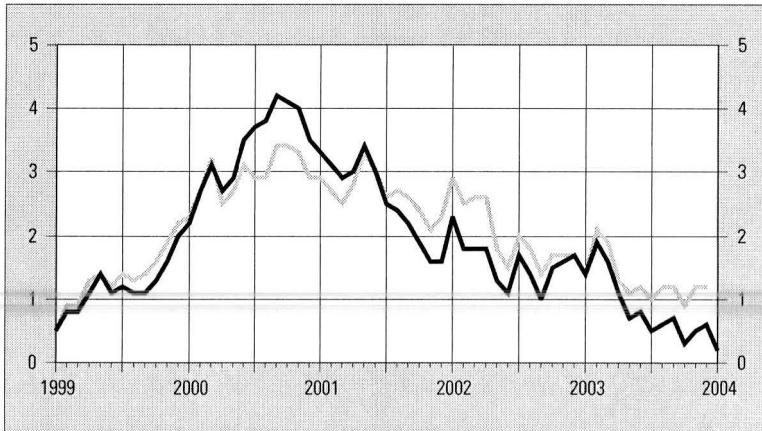

- Yhdenmukaistettu kuluttajahintaindeksi  
Harmoniserat konsumentprisindex  
Harmonised consumer price index
- Kuluttajahintaindeksi  
Konsumentprisindex  
Consumer price index

**Tuottajahintaindeksien vuosimuutoksia kuukausittain – Förändringar på årsnivå i producentprisindexen, månadsvis – Producer price indices, year-on-year changes by month**

%

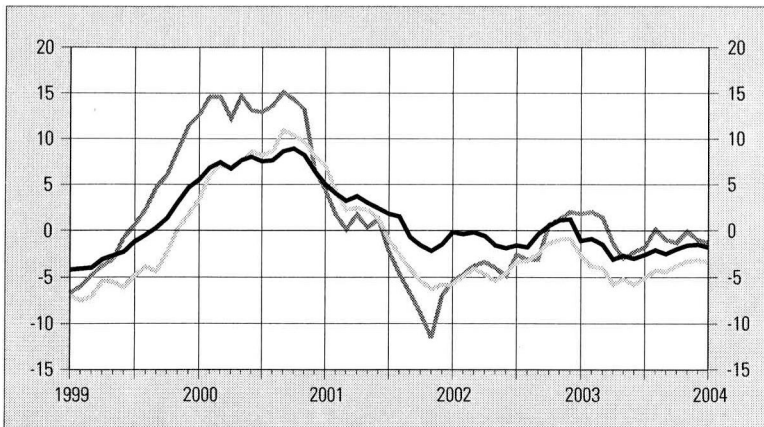

- Teollisuuden tuottajahintaindeksi  
Producentprisindex för industrin  
Producer price index for manufactured products
- Tuontihintaindeksi  
Importprisindex  
Import price index
- Vientihintaindeksi  
Exportprisindex  
Export price index

9

41. Indeksilukujen vuosimuutoksia <sup>1)</sup> — Förändringar på årsnivå i indextalen <sup>1)</sup> — Year-on-year changes in index numbers <sup>1)</sup>

Vuosi ja kuukausi År och månad Year and month	Rakennus- kustannus- indeksi Byggnads- kostnads- index Building cost index	Kuluttaja- hintaindeksi Konsument- prisindex Consumer price index	Pohjainflaatio- indikaattori Indikator för underliggande inflation Indicator of underlying inflation	Yhdenmukais- tettu kuluttaja- hintaindeksi <sup>2)</sup> Harmoniserat konsument- prisindex <sup>2)</sup> Harmonised consumer price index <sup>2)</sup>	Tukkuhinta- indeksi Partiprisindex Wholesale price index	Kotimarkkinoiden perushintaindeksi Basprisindex för hemmamarknads- varor Basic price index for domestic supply	Teollisuuden tuottajahinta- indeksi Producent- prisindex för industrin Producer price index, home sales	Tuontihinta- indeksi Importpris- index Import price index	Vientihinta- indeksi Exportpris- index Export price index	
	%									
	1	2	3	4	5	6	7	8	9	
1999. ....	1,4	1,2	1,3	1,3	-0,2	-0,2	-1,1	0,6	-4,4	
2000. ....	2,9	3,4	3,6	3,0	8,1	8,3	7,5	13,1	7,9	
2001. ....	2,5	2,6	3,1	2,7	0,3	0,4	1,5	-2,8	-0,6	
2002. ....	0,8	1,6	2,2	2,0	-0,7	-0,8	-0,5	-2,7	-3,5	
2003. ....	1,8	0,9	1,8	1,3	-0,3	-0,1	-2,0	-0,6	-4,3	
2001	I	2,8	3,3	3,5	2,9	4,5	4,7	5,0	4,4	7,0
	II	3,4	3,1	3,4	2,7	3,2	3,2	4,0	1,7	4,2
	III	3,0	2,9	3,1	2,5	2,1	2,3	3,2	0,1	2,2
	IV	3,3	3,0	3,4	2,8	3,0	2,9	3,7	1,7	2,4
	V	2,8	3,4	3,9	3,3	2,1	2,2	3,0	0,3	2,2
	VI	2,8	3,0	3,5	3,0	1,9	2,2	2,4	1,2	1,3
	VII	2,7	2,5	3,1	2,6	0,7	0,6	1,8	-2,2	-1,0
	VIII	2,5	2,4	3,0	2,7	-0,1	-0,2	1,5	-4,6	-2,6
	IX	1,9	2,2	2,8	2,6	-2,2	-2,0	-0,7	-6,7	-4,1
	X	1,4	1,9	2,6	2,4	-3,5	-3,3	-1,6	-8,9	-5,4
	XI	1,4	1,6	2,3	2,1	-4,4	-4,5	-2,2	-11,6	-6,3
	XII	1,4	1,6	2,5	2,3	-2,7	-2,8	-1,5	-7,0	-5,8
2002	I	1,3	2,3	3,2	2,9	-1,3	-1,7	-0,2	-5,5	-5,8
	II	0,5	1,8	2,7	2,5	-1,4	-1,5	-0,4	-4,7	-4,9
	III	0,7	1,8	2,7	2,6	-0,8	-1,2	-0,2	-3,8	-4,1
	IV	0,5	1,8	2,6	2,6	-1,0	-1,2	-0,6	-3,4	-4,7
	V	0,5	1,3	1,9	1,8	-1,8	-1,9	-1,6	-4,0	-5,4
	VI	0,3	1,1	1,7	1,5	-2,3	-2,2	-1,9	-4,9	-4,6
	VII	0,4	1,7	2,3	2,0	-1,3	-1,3	-1,6	-2,6	-3,4
	VIII	0,4	1,4	1,9	1,8	-1,4	-1,5	-1,8	-3,1	-3,3
	IX	0,9	1,0	1,5	1,4	-0,8	-0,9	-0,4	-3,1	-2,5
	X	1,2	1,5	1,9	1,7	0,8	0,8	0,5	0,6	-1,4
	XI	1,5	1,6	2,0	1,7	1,1	1,3	1,1	1,2	-1,0
	XII	1,4	1,7	1,9	1,7	1,4	1,5	1,2	2,0	-0,9
2003	I	1,9	1,4	1,8	1,4	0,9	0,9	-1,1	1,8	-2,7
	II	2,0	1,9	2,7	2,1	1,7	1,6	-0,9	2,0	-3,9
	III	2,3	1,6	2,2	1,9	0,8	1,0	-1,5	1,4	-4,0
	IV	2,0	1,1	1,8	1,3	-0,9	-0,6	-3,1	-1,4	-5,8
	V	1,9	0,7	1,6	1,1	-1,3	-1,2	-2,7	-3,0	-5,2
	VI	1,9	0,8	1,7	1,2	-1,0	-0,8	-3,0	-2,3	-5,8
	VII	1,9	0,5	1,5	1,0	-0,8	-0,6	-2,6	-1,8	-5,1
	VIII	2,0	0,6	1,7	1,2	-0,1	0,1	-2,1	0,1	-4,3
	IX	1,9	0,7	1,8	1,2	-0,8	-0,6	-2,5	-1,0	-4,4
	X	1,5	0,3	1,4	0,9	-0,9	-0,6	-2,0	-1,3	-3,8
	XI	1,6	0,5	1,5	1,2	-0,3	-0,2	-1,6	-0,1	-3,3
	XII	1,6	0,6	1,7	1,2	-0,4	-0,2	-1,5	-1,0	-3,2
2004	I	1,3	0,2		0,8	-0,7	-0,4	-1,8	-1,3	-3,4

<sup>1)</sup> Muutokset on laskettu indeksien uusimman perusvuoden mukaan.

<sup>2)</sup> Indeksit on tarkoitettu EU-maiden sekä Norjan ja Islannin inflaatioasteiden vertailuun.

<sup>1)</sup> Ändringarna har räknats enligt det senaste basåret för indexen.

<sup>2)</sup> Indexet är avsett för jämförelser av inflationsgraden i EU-länderna samt i Norge och Island.

<sup>1)</sup> The changes were calculated according to the newest base year of the indices.

<sup>2)</sup> The index is intended for comparison of inflation rates in EU countries as well as for those of Norway and Iceland.



# Trendit/kausitasoitettut sarjat — Trender/säsongrensade serier

## Trends/seasonally adjusted series

### Kausitasoitettu – Säsongrensade – Seasonally adjusted

Vuosi ja neljännes År och kvartal Year and quarter	Maatalous Jordbruk Agriculture	Metsätalous Skogsbruk Forestry	Tehdas- teollisuus ja mineraalien kaivu Fabriksindustri, utvinning av mineral Manufacturing, mining and quarrying	Talonraken- taminen Husbyggs- nadsverk- samhet Building construc- tion	Kuljetus, varastointi ja tietoliikenne Transport, magasinerings och kommu- nikation Transport storage and communi- cations	Kauppa Handel Trade	Brutto- kansantuote markkina- hintaan Brutto- national- produkten till marknads- pris Gross domestic product at market prices	Ulkomaankauppa Utrikeshandel Foreign trade		
								Vuosi ja kuukausi År och månad Year and month	Vienti Export Exports	Tuonti Import Imports
2000 hintoihin – Till 2000 års priser – At 2000 prices										
Milj. € – Mn € – € million								Milj. € – Mn € – € million		
	43	44	45	46	47	48	49	50	51	
2001	I 405	672	8 012	1 301	3 065	2 946	33 284	2002	IX 3 902	2 995
	II 406	571	7 298	1 235	3 099	2 911	32 487		X 3 912	3 001
	III 407	612	7 572	1 185	3 099	2 943	32 853		XI 3 922	3 021
	IV 361	603	7 520	1 191	3 086	2 987	32 908		XII 3 925	3 046
2002	I 409	628	7 548	1 289	3 153	2 948	33 079	2003	I 3 922	3 067
	II 418	611	7 834	1 259	3 168	3 048	33 694		II 3 912	3 075
	III 420	631	7 849	1 250	3 177	3 027	33 764		III 3 888	3 064
	IV 406	638	7 839	1 263	3 199	3 047	33 985		IV 3 851	3 041
	V 3 815								V 3 815	3 015
2003	I 405	606	7 635	1 268	3 202	3 096	33 887		VI 3 790	2 992
	II 404	681	7 633	1 242	3 219	3 163	34 162		VII 3 787	2 979
	III 399	629	7 804	1 249	3 298	3 214	34 452		VIII 3 806	2 976
	IV 402	622	7 785	1 256	3 351	3 245	34 545		IX 3 841	2 979
									X 3 885	2 986
									XI 3 928	2 994
									XII 3 978	3 005

### Trendi – Trend – Trend

Ulkomaankauppa – Utrikeshandel – Foreign trade

Volyymi-indeksit – Volymindex – Volume index

Vuosi ja kuukausi År och månad Year and month	Vienti toimialoitain (TOL 1995) – Export efter näringsgrenar (NI 1995) Exports by industry (SIC 1995)							Tuonti tavaroiden käyttötarkoituksen mukaan – Import efter varuanvändning – Imports by end use of goods						
	Koko vienti Total export	DD Puutavara- ja puutuoteet Trä och trävaror Wood and wood products	DE Massa, pa- peri ja pape- rituotteet Massa-, pappers- o- pappersvaru- tillverkning Manuf. of pulp, paper and paper products	DG Kemikaalit ja kemial- liset tuotteet Kemikalier och kemiska produkter Chemicals and chemical products	DJ Perus- metallit ja metalli- tuotteet Metaller och metall- varor Basic metals and fabricated metal products	DK Koneet ja laitteet Maskiner och ut- rustning Machinery and equipment	DL Sähkö- tekniset tuotteet ja optiset laitteet El- och optik- produkter Electrical and optical equipment	Koko tuonti Total- import Total imports	Raaka- aineet ja tuotanto- hyödykkeet Råmaterial och produk- tions- förmöden- heter Intermediate goods	Energia- tuotteet Energi- produkter Energy	Inves- tointi- tavarat Investerings- varor Capital goods	Kesto- kulutus- tavarat Varaktiga konsum- tions- varor Durable consumer goods	Muut kulutus- tavarat Andra konsum- tions- varor Non- durable consumer goods	
1997 = 100														
	52	53	54	55	56	57	58	59	60	61	62	63	64	
2002	VIII 121	118	106	140	115	105	163	114	110	108	102	141	131	
	IX 120	118	106	140	115	105	162	114	109	108	103	140	132	
	X 120	118	106	140	116	104	161	114	108	108	104	138	132	
	XI 121	118	106	140	117	103	161	115	108	109	107	138	132	
	XII 122	118	106	139	119	103	161	115	108	110	109	139	132	
2003	I 123	117	106	139	120	102	160	115	108	112	110	142	132	
	II 123	117	107	139	123	101	158	116	108	114	111	144	132	
	III 123	117	107	138	125	101	156	116	107	115	110	147	131	
	IV 123	116	108	138	127	101	155	116	106	116	109	149	131	
	V 123	116	109	138	130	102	156	116	105	117	107	149	130	
	VI 123	116	109	138	132	102	159	116	105	118	106	148	130	
	VII 124	116	109	138	135	103	163	116	105	118	106	147	130	
	VIII 124	116	109	138	137	103	167	116	106	118	106	145	130	
	IX 125	117	109	138	139	104	171	116	106	119	106	143	130	

**Trendit/kausitasoitettut sarjat — Trender/säsongrensade serier**  
**Trends/seasonally adjusted serie**

**Trendi – Trend – Trend**

**Kausitasoitettu – Säsongrensade – Seasonally adjusted**

Vuosi ja kuukausi År och månad Year and month	Kotimaankauppa Handel Domestic trade		Vuosi ja neljännes År och kvartal Year and quarter	Palkat ja nettokansantulo Löner och nettonational- inkomst Wages and salaries and net national income		Kulutusmenot Konsumtionsutgifter Final consumption expenditure		Investoinnit Investeringar Gross fixed capital formation			
	Volyymi-indeksi Volymindex Volume index			Netto- kansantulo Netto- national- inkomst Net national income	Palkka- summa Löne- summan Wages and salaries	Yksityiset Privata Private	Julkiset Offentliga Government services	Yksityiset Privata Private	Julkiset Offentliga Government services		
	Tukkukauppa pl. moottoriajoneuvo- jen kauppa Partihandel exkl. motorfordon Wholesale trade excl. motor vehicles and motorcycles	Vähittäiskauppa pl. moottoriajoneuvot Detaljhandel exkl. motorfordon Retailing excl. motor vehicles									
2000 hintoihin – Till 2000 års priser – At 2000 prices											
2000 = 100				Milj. € – Mn € – € million							
		35	36			37	38	39	40	41	42
2001	I	104,0	102,5	1995	I	18 320	9 115	13 331	6 099	3 995	797
	II	104,5	102,9		II	18 583	9 275	13 541	6 127	3 901	739
	III	104,7	103,2		III	18 656	9 288	13 527	6 154	3 806	706
	IV	104,8	103,4		IV	18 967	9 359	13 592	6 192	3 670	728
	V	104,9	103,6	1996	I	19 451	9 742	13 874	6 250	4 018	800
	VI	105,1	103,9		II	19 308	9 605	13 914	6 294	3 948	790
	VII	105,3	104,2		III	19 624	9 689	14 034	6 328	4 107	815
	VIII	105,4	104,5		IV	19 897	9 867	14 173	6 350	4 265	828
	IX	105,4	104,8	1997	I	20 523	9 946	14 260	6 455	4 336	907
	X	105,3	105,1		II	21 439	10 269	14 419	6 476	4 565	961
	XI	105,1	105,2		III	22 040	10 380	14 534	6 500	4 681	973
	XII	105,1	105,4		IV	22 739	10 510	14 710	6 522	4 887	958
2002	I	105,2	105,6	1998	I	22 779	10 684	14 827	6 579	4 935	872
	II	105,6	106,0		II	23 482	10 886	15 035	6 611	4 922	926
	III	106,1	106,5		III	23 818	11 058	15 189	6 639	5 263	915
	IV	106,6	106,9		IV	24 370	11 409	15 348	6 656	5 400	915
	V	106,8	107,3	1999	I	23 503	11 331	15 448	6 687	5 331	844
	VI	106,8	107,7		II	24 851	11 393	15 554	6 705	5 327	917
	VII	106,8	107,9		III	24 760	11 656	15 770	6 727	5 204	926
	VIII	106,7	108,1		IV	25 230	11 792	15 756	6 742	5 297	898
	IX	106,8	108,2	2000	I	26 279	12 057	16 165	6 683	5 515	886
	X	107,1	108,4		II	26 261	12 271	16 057	6 703	5 619	849
	XI	107,6	108,7		III	27 142	12 535	16 138	6 732	5 562	820
	XII	108,2	108,9		IV	27 645	12 560	16 087	6 750	5 678	824
2003	I	108,8	109,2	2001	I	28 418	13 014	16 284	6 840	5 960	938
	II	109,2	109,4		II	27 449	13 104	16 339	6 864	5 790	911
	III	109,5	109,8		III	28 142	13 190	16 451	6 895	5 746	896
	IV	109,6	110,2		IV	28 258	13 327	16 565	6 914	5 618	907
	V	109,7	110,8	2002	I	28 538	13 421	16 390	7 107	5 507	959
	VI	109,9	111,4		II	29 356	13 602	16 634	7 125	5 639	940
	VII	110,2	112,1		III	29 418	13 666	16 707	7 155	5 516	963
	VIII	110,7	112,7		IV	29 686	13 703	16 924	7 172	5 382	1 030
	IX	111,2	113,0	2003	I	29 638	13 841	17 050	7 161	5 362	984
	X	111,7	113,1		II	29 853	14 024	17 228	7 178	5 242	1 032
	XI	112,1	113,0		III	30 193	14 139	17 340	7 206	5 290	1 073
	XII	112,4	112,8		IV	30 171	14 229	17 408	7 221	5 288	1 078

13

# Trendit/kausitasoitetut sarjat — Trender/säsongrensade serier

## Trends/seasonally adjusted series

### Trendi – Trend – Trend

Teollisuustuotannon volyyymi-indeksi (jatk.) – Volymindex för industriproduktionen (forts.) – Volume index of industrial output (cont.)

		Toimiala (TOL 1995) – Näringsgren (NI 1995) – Industry (SIC 1995)							Erikoindeksit – Specialindex – Special indices			
Vuosi ja kuukausi År och månad Year and month		21 Massan- paperin ja paperi- tuotteiden valmistus Massa-, pappers- och pappersvaru- tillverkning Manuf. of pulp, paper and paper products	22 Kustan- taminen ja paina- minen Förlags- verksamhet and printing	24 Kemi- kaalien ja kemiallisten tuotteiden valmistus Tillverkning av kemikalier och kemiska produkter Manuf. of chemicals and chemical products	DJ (27–28) Metallien jalostus ja metalli- tuotteiden valmistus Metallfram- ställning och metallvaru- tillv. Manuf. of basic metals and fabricated metal products	29 Koneiden ja laitteiden valmistus Tillv. av maskiner och ut- rustning Manuf. of machinery and equipment	DL (30–33) Sähkö- teknisten tuotteiden valmistus Tillv. av eltekniška produkter Manuf. of electrical equipment	E Energia- ja vesihuolto El-, gas-, värme- och vattenför- sörjning Electricity, gas and water supply	20–21 Puu- ja paperi- teollisuus Trä- och pappers- industrin Wood and paper industry	23–25 Kemian- teollisuus Kemiska industrin Chemical industry	27–35 Metalli- teollisuus Metall- industrin Metal industry	Muu D Muu teollisuus Annan tillverk- nings- industri Other manu- facturing
		2000 = 100										
		24	25	26	27	28	29	30	31	32	33	34
2001	I	100	103	105	109	106	106	104	100	103	107	103
	II	98	103	105	109	107	104	107	99	102	106	104
	III	96	103	105	108	108	101	110	97	101	104	104
	IV	94	103	104	107	109	98	111	95	99	102	104
	V	93	102	103	106	110	96	111	94	98	101	103
	VI	92	102	101	105	111	96	110	93	98	100	103
	VII	91	101	100	103	111	99	107	93	98	101	102
	VIII	90	100	99	101	111	101	104	92	98	102	101
	IX	90	99	99	99	110	103	102	91	98	103	100
	X	90	99	99	97	109	102	100	91	98	102	99
	XI	91	98	100	95	107	100	100	92	98	101	98
	XII	92	97	100	95	106	98	100	93	97	100	98
2002	I	93	97	100	96	105	97	101	94	97	99	98
	II	94	97	100	97	104	98	101	95	96	100	99
	III	95	97	99	99	103	101	100	96	96	102	99
	IV	96	98	99	101	103	105	99	97	97	105	99
	V	97	98	100	103	102	108	99	98	97	107	99
	VI	97	98	100	104	102	109	100	98	98	107	99
	VII	98	98	100	105	102	109	103	99	99	108	98
	VIII	98	98	101	106	101	109	107	99	99	107	97
	IX	98	97	100	106	101	108	112	99	99	106	97
	X	98	97	100	106	100	108	117	99	98	106	96
	XI	98	97	100	105	99	108	120	99	98	105	96
	XII	97	97	100	105	99	107	122	99	98	104	96
2003	I	98	96	100	104	98	106	122	99	99	103	96
	II	98	97	100	103	98	105	122	99	99	102	96
	III	98	97	99	103	98	104	122	100	100	101	97
	IV	99	97	99	103	98	104	121	100	100	101	97
	V	99	97	99	102	99	105	121	100	100	102	98
	VI	99	97	99	102	99	105	121	100	100	102	100
	VII	99	97	100	102	100	106	121	100	100	103	102
	VIII	99	97	100	103	100	105	120	101	100	103	104
	IX	99	97	101	103	102	104	119	101	100	102	105
	X	99	97	101	103	103	104	117	101	99	102	106
	XI	100	98	100	102	104	104	115	101	99	102	107
	XII	100	98	100	102	104	105	112	101	99	102	107

**Trendit/kausitasoitettut sarjat — Trender/säsongrensade serier**  
**Trends/seasonally adjusted serie**

**Trendi – Trend – Trend**

Teollisuustuotannon volyymi-indeksi – Volymindex för industriproduktionen – Volume index of industrial output

Käyttötarkoitukset – Användningssyfte – Main industrial groupings

Toimiala (TOL 1995) – Näringsgren (NI 1995) – Industry (SIC 1995)

Vuosi ja kuukausi År och månad Year and month	Koko teollisuus Hela industrin Total industry	Energia- tuotteet Energi- produkter Energy	Raaka-aineet ja tuotantohyödykkeet Råvaror och produktionsföremådenheter Intermediate goods	Investointitavarat Investeringsvaror Capital goods	Kestokulutustavarat Varakittiga konsumtionsvaror Durable consumer goods	Muut kulutustavarat Övriga konsumtionsvaror Non-durable consumer goods	C Mineeraalien kaivu Utvinning av mineral Mining and quarrying	D Teollisuus Tillverkning Manu- facturing	15 Elintarv. ja juomien valmistus Livsmedels- och dryckesvaru- framställning Manuf. of food products and beverages	DB (17–18) Tekstiilien ja vaatteiden valmistus Tillverkning av textiler och kläder Manuf. of textiles and wearing apparel	20 Puutavaran ja puutuotteiden valmistus Tillverkning av trä och varor av trä Manuf. of wood and wood products	
2000 = 100												
	13	14	15	16	17	18	19	20	21	22	23	
2001	I	104	105	103	106	106	103	113	104	102	108	103
	II	103	106	102	104	107	104	114	103	103	108	102
	III	102	107	101	102	107	104	116	102	104	108	101
	IV	101	108	100	100	106	104	119	101	104	107	101
	V	100	108	99	99	105	104	123	100	105	106	100
	VI	100	107	98	100	103	103	126	99	105	103	100
	VII	100	105	97	101	99	102	127	99	105	100	99
	VIII	100	104	96	103	96	102	125	100	105	99	98
	IX	99	102	96	104	92	101	121	99	105	98	97
	X	99	101	95	104	88	100	117	99	104	98	97
	XI	98	101	95	102	86	100	112	98	104	98	97
	XII	97	102	95	101	84	100	107	97	105	99	97
2002	I	97	103	96	100	84	100	105	97	105	99	98
	II	98	104	96	101	84	99	105	98	105	98	100
	III	100	104	97	103	85	99	107	100	105	98	101
	IV	102	105	98	106	85	99	109	101	105	97	103
	V	103	106	99	108	85	99	111	102	105	97	103
	VI	103	108	100	108	83	99	114	103	104	96	104
	VII	103	110	100	108	81	98	115	103	104	96	104
	VIII	103	113	101	107	79	98	115	102	104	95	104
	IX	103	114	101	107	77	98	115	102	104	94	104
	X	103	116	101	106	75	98	114	102	104	93	103
	XI	103	117	101	105	74	98	114	102	105	92	103
	XII	103	118	100	104	74	98	115	101	105	91	103
2003	I	102	119	100	103	73	98	116	101	104	90	102
	II	102	119	100	102	73	98	117	101	104	88	102
	III	102	119	101	102	75	98	118	100	104	88	102
	IV	102	119	101	102	78	98	121	100	105	88	102
	V	102	120	101	102	84	98	126	101	105	88	103
	VI	102	121	102	103	93	98	131	101	105	89	104
	VII	103	122	102	103	102	98	136	102	106	90	105
	VIII	103	122	102	102	111	98	139	102	106	90	106
	IX	103	122	103	102	119	98	141	102	106	91	107
	X	103	120	103	102	126	98	142	102	106	91	107
	XI	103	117	103	102	131	98	142	102	106	90	107
	XII	103	115	102	102	133	98	142	102	106	89	107

# Trendit/kausitasoitettut sarjat — Trender/säsongrensade serier

## Trends/seasonally adjusted series

### Trendi – Trend – Trend

Työllisyys – Sysselsättning – Employment						Maa- ja metsätalous – Jord- och skogsbruk – Agriculture and forestry							
Vuosi ja kuukausi År och månad Year and month	Työvoima 1) Arbetskraft 1) Labour force 1)	Työlliset 1) Sysselsatta 1) Employed 1)	Työttömät 1) Arbetslösa 1) Unemployed 1)	Työttömät/työvoima 1) Arbetslösa/arbetskraft 1) Unemployed/labour force 1)	Työttömät työnhakijat Arbetslösa sökande Unemployed job seekers	Avoimet työpaikat Lediga arbetsplatser Job vacancies	Meijereiden vastaanottama maito Av mejerier invägd mjölk Milk received by dairies	Naudanlihan tuotanto Produktion av nötkött Production of beef	Sianlihan tuotanto Produktion av fläsk Production of pork	Markkina-hakkuut Marknadsavverkningar Commercial fellings	Aines-pinopuu Travat råvirke Cord-wood	Tukkipuu Stock Logs	
	1 000		%	1 000		1 000 000 l	1 000 000 kg			1 000 m <sup>3</sup>			
	1	2	3	4	5	6	7	8	9	10	11	12	
2001	I	2 595	2 354	241	9,3	304	26	195	7,3	14,4	4 749	2 396	2 324
	II	2 597	2 357	240	9,2	303	26	196	7,4	14,4	4 661	2 383	2 249
	III	2 599	2 361	238	9,1	303	26	196	7,4	14,4	4 543	2 362	2 164
	IV	2 601	2 365	236	9,1	303	26	197	7,4	14,4	4 427	2 340	2 083
	V	2 602	2 368	234	9,0	302	26	198	7,5	14,4	4 346	2 324	2 021
	VI	2 604	2 371	233	9,0	301	26	199	7,5	14,4	4 305	2 313	1 982
	VII	2 606	2 372	234	9,0	300	25	200	7,5	14,4	4 294	2 304	1 964
	VIII	2 609	2 374	236	9,0	301	25	200	7,5	14,5	4 295	2 289	1 961
	IX	2 613	2 375	238	9,1	301	25	200	7,5	14,5	4 292	2 268	1 969
	X	2 617	2 376	240	9,2	302	25	200	7,5	14,6	4 286	2 244	1 987
	XI	2 617	2 376	241	9,2	302	24	200	7,4	14,6	4 291	2 227	2 019
	XII	2 616	2 375	241	9,2	302	25	200	7,4	14,7	4 327	2 231	2 064
2002	I	2 613	2 374	240	9,2	301	25	200	7,3	14,8	4 376	2 254	2 103
	II	2 610	2 372	238	9,1	300	25	199	7,3	14,9	4 416	2 282	2 122
	III	2 609	2 372	238	9,1	298	25	199	7,3	15,0	4 426	2 298	2 120
	IV	2 609	2 372	237	9,1	296	26	199	7,3	15,1	4 402	2 295	2 107
	V	2 610	2 372	238	9,1	295	26	199	7,3	15,3	4 373	2 285	2 101
	VI	2 611	2 372	238	9,1	294	26	198	7,3	15,4	4 376	2 282	2 118
	VII	2 611	2 372	238	9,1	293	26	198	7,4	15,5	4 430	2 299	2 158
	VIII	2 610	2 371	238	9,1	292	26	197	7,5	15,6	4 518	2 338	2 206
	IX	2 608	2 371	237	9,1	291	26	197	7,5	15,7	4 603	2 384	2 240
	X	2 607	2 372	236	9,0	290	27	197	7,6	15,8	4 649	2 419	2 245
	XI	2 608	2 373	235	9,0	289	27	196	7,7	15,9	4 642	2 432	2 217
	XII	2 610	2 375	235	9,0	288	28	196	7,8	15,9	4 594	2 420	2 178
2003	I	2 612	2 377	235	9,0	288	28	195	7,8	15,9	4 573	2 410	2 163
	II	2 613	2 377	236	9,0	288	28	195	7,9	16,0	4 615	2 419	2 185
	III	2 612	2 375	238	9,1	288	27	194	7,9	16,0	4 700	2 444	2 231
	IV	2 610	2 371	238	9,1	289	27	193	8,0	16,0	4 793	2 471	2 281
	V	2 605	2 367	238	9,1	289	26	193	8,0	16,1	4 852	2 486	2 317
	VI	2 600	2 363	237	9,1	290	26	193	8,0	16,1	4 838	2 471	2 321
	VII	2 595	2 360	235	9,1	290	26	192	7,9	16,1	4 758	2 424	2 297
	VIII	2 591	2 358	233	9,0	289	26	193	7,9	16,2	4 647	2 361	2 265
	IX	2 589	2 357	232	9,0	288	26	193	7,9	16,2	4 548	2 302	2 242
	X	2 588	2 356	231	8,9	288	26	194	7,9	16,2	4 492	2 267	2 238
	XI	2 588	2 356	232	9,0	288	26	194	7,8	16,2	4 485	2 260	2 242
	XII	2 588	2 356	232	9,0	288	27	195	7,8	16,2	4 510	2 273	2 261
2004	I	2 589	2 356	233	9,0	288	27						

<sup>1)</sup> ILO/EU-määritelmän mukaan.

<sup>1)</sup> Enligt ILO:s/EU:s definition.

<sup>1)</sup> According to the ILO/EU definition.

**72. Poliisin tietoon tulleet rikokset, päihtymyksen takia säilöön otetut ja pysäköintivirheet (jatk.)**  
**Brott som kommit till polisens kännedom, berusade som tagits i förvar och parkeringsfel (forts.)**  
**Offences recorded by the police; intoxicated persons taken into custody; parking offences (cont.)**

Vuosi ja kuukausi År och månad Year and month	Muut rikokset – Övriga brott – Other offences									Liikenne-rikokset <sup>2)3)</sup> Trafikbrott <sup>2)3)</sup> Traffic offences <sup>2)3)</sup>	Päihtymyksen takia säilöön otetut Berusade som tagits i förvar Intoxicated persons taken into custody	Pysäköintivirheet Parkeringsfel Parking offences
	Ryöstö Rån Robbery	Petos ml. maksuvälinepetokset Bedrägeri inkl. betalningsmedelsbedrägerier Fraud incl. means-of-payment fraud	Huumausaine-rikokset Narkotika-brott Offences involving narcotics	Muut <sup>2)</sup> Övriga <sup>2)</sup> Offences <sup>2)</sup>	Yhteensä <sup>3)</sup> Totalt <sup>3)</sup>	Alkoholi-pitoisen aineen luvaton maahan-tuonti Olovlig införsel av alkoholhaltigt ämne Illicit import of alcohol	Muut alkoholi-rikokset Övriga brott mot alkohol-lagen Other offences against the Alcoholic Bever-ages Act	Muut Övriga Other offences	Yhteensä Total			
	13	14	15	16	17	18	19	20	21	22	23	24
1999 . . . .	2 277	13 175	12 117	77 460	398 815	2 317	4 362	15 360	22 039	326 550	94 134	626 589
2000 . . . .	2 600	14 963	13 445	193 411	532 615	2 585	4 003	15 258	21 846	214 543	96 944	645 197
2001 <sup>1)</sup> . . . .	2 157	13 728	14 869	196 451	516 175	64	4 082	15 610	19 756	211 843	95 913	640 749
2002 . . . .	2 120	15 605	13 857	197 753	520 194	31	3 300	16 365	19 696	200 448	95 955	650 118
*2003 . . . .	2 000	14 418	14 930	212 450	535 896	21	2 946	15 288	18 255	203 937	95 321	..
2001 <sup>1)</sup> I	162	1 230	1 432	14 921	38 790	113	321	1 378	1 812	16 883	6 711	..
II	144	1 023	1 021	12 547	31 330	179	214	866	1 259	16 166	6 048	..
III	174	1 113	1 218	14 179	36 141	225	251	1 051	1 527	17 919	7 382	..
IV	194	1 007	1 205	15 051	40 475	195	318	1 117	1 630	17 535	7 987	..
V	197	1 188	1 343	17 153	46 291	166	330	1 236	1 732	17 526	8 197	..
VI	211	1 003	1 185	17 111	46 450	203	499	1 432	2 134	19 391	9 749	..
VII	202	1 389	1 211	18 053	49 323	148	340	1 749	2 237	16 067	9 790	..
VIII	216	1 449	1 283	20 419	52 791	178	447	1 654	2 279	20 174	9 250	..
IX	199	1 007	1 229	18 522	47 518	180	334	1 463	1 977	18 708	8 236	..
X	174	1 398	1 475	18 885	48 583	5	401	1 506	1 912	19 488	7 801	..
XI	139	1 125	1 232	14 933	38 986	1	273	1 252	1 526	16 043	6 842	..
XII	146	822	927	14 470	35 374	10	251	1 225	1 486	15 034	7 715	..
2002 I	159	1 085	1 112	14 247	35 821	2	232	1 201	1 435	16 177	6 673	..
II	147	2 520	1 109	13 528	35 552	4	172	1 012	1 188	17 235	6 525	..
III	173	1 204	1 154	13 191	36 556	3	244	1 093	1 340	16 136	7 681	..
IV	165	1 202	1 176	16 197	43 624	7	297	1 241	1 545	17 824	8 337	..
V	186	1 166	1 336	18 263	47 884	3	265	1 364	1 632	17 835	8 724	..
VI	176	1 159	1 077	17 656	46 708	–	386	1 514	1 900	14 788	9 370	..
VII	208	1 258	1 102	19 032	49 929	3	290	1 684	1 977	16 490	9 988	..
VIII	234	1 246	1 239	20 364	52 419	–	358	1 851	2 209	18 367	9 699	..
IX	222	1 284	1 058	19 556	48 964	3	279	1 695	1 977	17 990	7 599	..
X	163	1 541	1 001	17 608	44 255	1	248	1 348	1 597	18 647	7 110	..
XI	158	1 284	1 023	14 814	38 108	5	229	1 119	1 353	15 234	6 953	..
XII	123	915	863	12 596	33 752	–	178	1 024	1 202	11 967	7 156	..
*2003 I	133	1 222	1 190	13 596	34 368	3	160	1 099	1 262	15 098	6 680	..
II	125	1 137	1 404	13 212	33 844	–	140	1 062	1 202	15 581	6 592	..
III	175	1 084	1 367	15 824	40 025	–	182	1 253	1 435	18 210	7 453	..
IV	155	1 145	1 157	15 834	40 714	2	215	1 173	1 390	18 670	7 369	..
V	169	1 073	1 269	17 833	47 353	3	308	1 372	1 683	17 329	8 810	..
VI	212	1 081	997	18 412	47 301	1	282	1 508	1 791	17 124	9 085	..
VII	193	1 355	1 100	19 665	50 918	1	248	1 789	2 038	15 731	10 443	..
VIII	203	1 209	1 349	21 515	53 069	1	340	1 702	2 043	17 704	9 127	..
IX	207	1 096	1 176	21 201	51 949	4	283	1 405	1 692	18 073	7 852	..
X	188	1 396	1 186	19 689	48 757	2	265	1 160	1 427	17 995	7 350	..
XI	167	1 118	1 123	17 550	43 204	1	286	746	1 033	16 704	7 478	..
XII	125	884	956	16 505	38 146	2	204	820	1 026	15 072	6 962	..

<sup>2)</sup> Vuodesta 2000 lähtien liikenne rikkomus.

<sup>3)</sup> Vuodesta 2000 lähtien rikostakirikoiset sisältävät aiemmin tieliikennelakiin kuuluneita rikoksia.

<sup>2)</sup> Fr.o.m. år 2000 trafikföreseelse.

<sup>3)</sup> Fr.o.m. år 2000 brott mot strafflagen innehåller brott som tidigare ingått i vägtrafiklagen.

<sup>2)</sup> From 2000 onwards, traffic infraction.

<sup>3)</sup> From 2000 onwards, offences against the Penal Code contain offences previously recorded under the Road Traffic Act.

**72. Poliisin tietoon tulleet rikokset, päihtymyksen takia säilöötetut ja pysäköintivirheet**  
**Brott som kommit till polisens kännedom, berusade som tagits i förvar och parkeringsfel**  
**Offences recorded by the police; intoxicated persons taken into custody; parking offences**

Vuosi ja kuukausi År och månad Year and month	Kaikki rikokset Alla brott All offences	Rikoslakia vastaan tehdyt rikokset – Brot mot strafflagen – Offences against the Penal Code										
		Virkamiehen väkivaltainen vastustaminen Våldsamt motstånd mot tjänsteman Assaulting an official	Haitanteko virkamiehelle Hindrande av tjänsteman Impeding an official in the performance of his duties	Rattijuopumus Rattfylleri Drunken driving	Väärennyksrikokset Förfälskningsbrott Forgeries	Salakuljetus Smuggling	Tappo, murha, surma Dråp, mord, dråp under för mildrande omständigheter Man-slaughter, murder, homicide	Pahoinpityeli Misshandel Assault	Seksuuaalirikokset Sexualbrott Sexual offences	Varkaus Tillgrepp Theft	Vahingon- teko Skade- görelse Damage to property	Kavallus För- skringring Embezzle- ment
	1	2	3	4	5	6	7	8	9	10	11	12
1999 . . . .	747 404	966	1 991	21 940	5 335	53	142	26 223	1 062	188 007	44 924	3 143
2000 . . . .	769 004	999	2 053	22 783	6 248	108	146	27 820	1 283	193 409	50 465	2 882
2001 <sup>1)</sup> . . . .	747 774	1 176	2 177	22 722	5 196	39	155	27 329	1 224	178 491	47 401	3 060
2002 . . . .	740 338	1 252	2 264	22 957	5 931	20	131	28 022	1 455	179 287	46 297	3 243
*2003 . . . .	758 088	1 349	2 268	24 691	5 572	14	101	28 676	1 545	175 654	48 624	3 604
2001 <sup>1)</sup> I	57 485	100	152	1 505	523	4	13	2 015	72	12 738	3 641	282
II	48 755	57	140	1 146	457	3	12	1 561	62	10 440	2 518	199
III	55 587	68	197	1 652	295	5	13	1 882	95	11 883	3 123	244
IV	59 640	67	161	1 999	341	3	13	2 244	93	13 865	3 978	254
V	65 549	106	205	2 004	376	4	15	2 323	119	16 583	4 417	258
VI	67 975	118	221	2 490	335	22	7	2 543	92	16 362	4 517	233
VII	67 627	110	187	2 307	457	2	12	2 596	113	18 008	4 435	241
VIII	75 244	126	183	2 266	357	2	22	2 511	106	18 929	4 623	299
IX	68 203	106	189	2 261	254	2	5	2 242	134	16 537	4 578	253
X	69 983	106	183	1 944	592	5	15	2 313	99	16 468	4 662	264
XI	56 555	90	173	1 725	388	2	20	2 107	93	13 322	3 394	243
XII	51 894	119	209	1 587	215	1	12	2 127	77	11 121	3 359	182
2002 I	53 433	84	152	1 465	378	–	7	2 099	196	11 536	3 021	280
II	53 975	93	169	1 388	403	–	10	1 845	76	11 107	2 881	276
III	54 032	82	194	1 881	474	8	11	2 077	137	12 327	3 429	214
IV	62 993	98	173	1 801	600	1	10	2 229	94	15 203	4 418	257
V	67 351	128	197	2 125	361	1	10	2 477	100	16 723	4 560	251
VI	63 396	127	219	2 581	287	–	12	2 571	131	16 319	4 161	232
VII	68 396	130	256	2 417	450	–	15	2 586	115	17 772	4 337	251
VIII	72 995	121	203	2 419	357	–	13	2 754	131	18 510	4 530	298
IX	68 931	100	154	2 248	292	–	5	2 061	116	17 225	4 347	296
X	64 499	104	188	1 734	352	2	13	2 186	106	15 084	3 869	306
XI	54 695	110	179	1 753	390	1	6	2 155	95	12 432	3 448	261
XII	46 921	82	188	1 389	311	2	16	2 079	108	11 871	2 983	228
*2003 I	50 728	107	189	1 281	539	3	7	1 853	107	10 780	3 080	281
II	50 627	100	157	1 524	418	2	11	1 679	98	10 995	2 731	251
III	59 670	106	177	1 855	298	–	10	2 133	99	13 150	3 489	258
IV	60 774	89	157	1 824	408	2	10	2 114	119	13 647	3 762	291
V	66 365	128	191	2 454	282	–	9	2 609	145	16 104	4 765	322
VI	66 216	126	224	2 494	205	–	11	2 590	131	16 126	4 416	276
VII	68 687	136	211	2 570	415	–	10	2 672	163	17 718	4 388	322
VIII	72 816	103	232	2 492	310	–	14	2 478	146	18 257	4 446	315
IX	71 714	115	170	2 382	305	–	6	2 343	123	17 589	4 910	326
X	68 179	113	217	2 105	520	2	4	2 441	166	15 917	4 490	323
XI	60 941	117	156	2 161	319	1	11	2 605	139	13 194	4 257	286
XII	54 244	108	191	1 716	302	1	8	2 183	101	11 398	3 412	256

<sup>1)</sup> Vuodesta 2001 lähtien luvut eivät sisällä tullen tietoon tulleita rikoksia.

<sup>1)</sup> Fr.o.m. år 2001 innehåller uppgifterna inte brott som kommit till tullens kännedom.

<sup>1)</sup> From 2001 onwards the figures do not include offences recorded by the Customs.

## 71. Vireillepannut konkurssit — Anhängiggjorda konkurser — Bankruptcy proceedings instituted

Vuosi ja neljännes År och kvartal Year and quarter	Kaikkiaan Totalt Total	Yhtiöt ja yhteisöt (TOL 2002) – Bolag och samfund (NI 2002) – Companies and corporations (SIC 2002)							
		Maa-, metsä- ja kalatalous Jord- och skogsbruk, fiske Agriculture and forestry, fishing	Teollisuus Industri Manufacturing	Rakentaminen Byggsamhet Construction	Kauppaa, majoitus- ja ravitsemistoiminta Handel, hotell- och restaurangverksamhet Trade, hotels and restaurants	Kuljetus, varastointi ja tietoliikenne Transport, magasinering och kommunikation Transport, storage and communications	Palvelut Tjänster Services	Tuntematon Okänd Unknown	Yhteensä Totalt Total
	1	2	3	4	5	6	7	8	9
1998. . . .	3 138	30	371	343	757	158	503	46	2 208
1999. . . .	3 080	39	377	428	653	178	520	55	2 250
2000. . . .	2 908	26	345	378	641	204	473	44	2 111
2001. . . .	2 793	25	308	394	610	161	489	48	2 035
2002. . . .	2 885	29	345	443	635	149	538	34	2 173
2000 I	757	3	109	101	175	50	115	9	562
II	779	8	109	90	153	57	138	10	565
III	676	9	64	87	141	43	110	21	475
IV	696	6	63	100	172	54	110	4	509
2001 I	643	6	77	85	136	43	126	5	478
II	741	4	89	107	156	43	117	12	528
III	688	6	68	104	148	45	113	17	501
IV	721	9	74	98	170	30	133	14	528
2002 I	747	9	85	107	165	49	124	11	550
II	758	10	77	125	177	39	139	8	575
III	678	5	90	109	148	33	135	8	528
IV	702	5	93	102	145	28	140	7	520
*2003 I	687	11	99	95	140	46	123	5	519
II	731	5	79	114	147	46	151	13	555
III	631	3	80	83	155	28	124	11	484

Vuosi ja neljännes År och kvartal Year and quarter	Yrittäjät (TOL 2002) – Företagare (NI 2002) – Self-employed (SIC 2002)	Muut yksityishenkilöt Andra enskilda personer Other individuals							
		Maa-, metsä- ja kalatalous Jord- och skogsbruk, fiske Agriculture and forestry, fishing	Teollisuus Industri Manufacturing	Rakentaminen Byggsamhet Construction	Kauppaa, majoitus- ja ravitsemistoiminta Handel, hotell- och restaurangverksamhet Trade, hotels and restaurants	Kuljetus, varastointi ja tietoliikenne Transport, magasinering och kommunikation Transport, storage and communications	Palvelut Tjänster Services	Tuntematon Okänd Unknown	Yhteensä Totalt Total
	10	11	12	13	14	15	16	17	18
1998. . . .	29	78	67	154	66	74	265	733	197
1999. . . .	22	47	65	108	67	62	258	629	201
2000. . . .	17	59	76	131	63	58	275	679	118
2001. . . .	22	38	61	127	42	61	288	639	119
2002. . . .	22	43	84	118	41	58	268	634	78
2000 I	2	13	16	42	13	17	71	174	21
II	7	16	17	28	20	14	78	180	34
III	3	18	24	37	16	13	60	171	30
IV	5	12	19	24	14	14	66	154	33
2001 I	3	10	12	30	5	15	70	145	20
II	7	9	18	38	11	22	75	180	33
III	7	8	20	31	17	13	64	160	27
IV	5	11	11	28	9	11	79	154	39
2002 I	7	15	21	27	11	13	79	173	24
II	10	13	22	37	9	16	63	170	13
III	3	9	11	26	8	13	63	133	17
IV	2	6	30	28	13	16	63	158	24
*2003 I	9	12	23	26	10	22	56	158	10
II	10	12	19	24	21	15	56	157	19
III	3	6	9	16	14	26	63	137	10



70. Palkansaajat <sup>1)</sup> työntantajasektorin mukaan toimialoitain — Löntagare <sup>1)</sup> näringsgrensvis efter arbetsgivarsektor — *Employees <sup>1)</sup> by employer sector and industry*

Toimiala (TOL 1995) – Näringsgren (NI 1995) – Industry (SIC 1995)									
Vuosi ja neljännes År och kvartal Year and quarter	Kaikki toimialat Alla närings- grenar All industries	A, B Maa- ja metsätalous Jord- och skogsbruk Agriculture and forestry	C-E Teollisuus Industri Manu- facturing	F Rakenta- minen Byggverk- samhet Construction	G, H Kauppa, majoi- tus- ja ravitsemis- toiminta Handel, hotell- o. restaurang- verksamhet Wholesale and retail trade, hotels, restaurants	I Liikenne Samfärdsel Transport and communi- cations	J, K Rahoitus-, vakuutus- ja liike-elämää palveleva toiminta Finansiering, försäkring, uppdags- verksamhet Finance insurance, etc.	L-Q Julkiset ja muut palvelut Offentliga och övriga tjänster Public and other services	X Toimiala tuntematon Näringsgren okänd Industry unknown
	1	2	3	4	5	6	7	8	9
1 000 henkeä – personer – persons									
Yhteensä <sup>2)</sup> – Totalt <sup>2)</sup> – Total <sup>2)</sup>									
1999 .....	1 975	40	457	120	298	145	231	680	♦ 5
2000 .....	2 016	40	463	120	298	148	249	692	6
2001 .....	2 060	38	468	118	303	154	264	709	6
2002 .....	2 068	35	460	118	311	148	272	718	6
2003 .....	2 061	32	442	118	310	151	276	723	7
2003 I	2 019	28	433	107	305	145	280	714	9
II	2 095	35	453	124	318	146	275	735	9
III	2 114	36	458	125	323	156	277	731	7
IV	2 015	31	426	116	296	155	273	714	5
Valtio – Staten – State									
1999 .....	149	3	0	7	0	4	22	112	1
2000 .....	151	3	0	4	0	5	25	114	0
2001 .....	147	2	0	2	0	5	25	112	0
2002 .....	146	2	0	0	1	4	25	114	0
2003 .....	144	3	0	1	0	5	26	109	0
2003 I	141	3	0	0	0	6	26	105	0
II	144	3	0	1	0	5	25	110	0
III	148	3	0	2	1	5	26	112	0
IV	144	3	0	2	0	6	25	108	0
Kunta, kuntayhtymä – Kommun, samkommun – Municipality, joint municipality									
1999 .....	484	8	10	8	4	4	23	427	0
2000 .....	486	8	11	6	4	5	23	428	1
2001 .....	497	7	11	6	4	5	23	441	1
2002 .....	498	7	10	6	6	4	25	440	1
2003 .....	507	6	11	5	6	5	27	447	1
2003 I	506	6	11	4	6	4	27	445	1
II	514	6	11	7	6	5	26	453	1
III	509	7	11	5	7	5	28	447	1
IV	497	6	9	5	6	4	25	442	0
Yksityinen sektori – Privat sektor – Private sector									
1999 .....	1 335	29	446	105	293	137	185	138	2
2000 .....	1 374	30	452	110	293	138	200	148	3
2001 .....	1 411	28	457	110	298	144	216	154	3
2002 .....	1 419	26	450	112	305	140	221	162	3
2003 .....	1 405	23	432	112	304	141	224	165	4
2003 I	1 367	19	422	102	299	135	226	161	4
II	1 431	26	442	117	312	137	224	169	5
III	1 451	27	447	118	316	146	224	170	4
IV	1 370	22	416	109	290	145	222	162	3

<sup>1)</sup> ILO/EU-määritelmän mukaan

<sup>2)</sup> Ml. palkansaajat, joiden työntantajasektori on tuntematon.

<sup>1)</sup> Enligt ILO:s/EU:s definition.

<sup>2)</sup> Inkl. löntagare med okänd arbetsgivarsektor.

<sup>1)</sup> According to the ILO/EU definition.

<sup>2)</sup> Incl. employees with unknown employer sector.

**69. Palkansaajien erilaiset työsuhteet — Löntagarnas olika anställningsförhållanden — Different types of employment relationships**

Vuosi ja neljännes År och kvartal Year and quarter	Kaikki työsuhteet – Alla anställningsförhållanden – All employment relationships					Alle vuoden kestäneet työsuhteet – Anställningsförhållanden kortare än ett år Employment relationships of less than 12 months in duration				
	Kaikki palkansaajat Alla löntagare All wage and salary earners	Jatkuva kokoaikatyö Alla kontinuerligt heltidsarbete Permanent full-time job	Epättyypillinen työsuhde Atypiskt anställningsförhållande Atypical employment relationship	Määräaikainen Visstid Fixed-term	Osa-aikainen Deltid Part-time	Yhteensä Totalt Total	Jatkuva kokoaikatyö Kontinuerligt heltidsarbete Permanent full-time job	Epättyypillinen työsuhde Atypiskt anställningsförhållande Atypical employment relationship	Määräaikainen Visstid Fixed-term	Osa-aikainen Deltid Part-time
1 000 henkeä – personer – persons										
	1	2	3	4	5	6	7	8	9	10
1999 .....	1 975	1 487	488	333	236	448	159	288	242	109
2000 .....	2 016	1 519	497	332	242	451	166	285	238	105
2001 .....	2 060	1 555	505	340	246	452	171	281	239	103
2002 .....	2 068	1 557	510	334	259	419	145	275	231	105
2003 .....	2 061	1 544	516	337	259	406	139	267	229	98
1999 I	1 896	1 453	444	295	234	387	144	243	199	108
II	2 012	1 488	523	366	241	497	168	329	282	116
III	2 034	1 507	525	380	222	495	164	331	291	103
IV	1 959	1 498	460	290	246	412	161	251	198	109
2000 I	1 928	1 485	442	272	241	383	153	230	180	102
II	2 047	1 520	527	365	245	482	166	317	270	112
III	2 081	1 536	545	392	230	509	170	339	299	103
IV	2 010	1 534	475	298	252	429	175	254	204	104
2001 I	1 988	1 526	460	287	248	413	171	243	194	104
II	2 092	1 552	539	377	248	495	180	314	274	108
III	2 111	1 569	541	392	228	492	172	320	287	94
IV	2 050	1 570	479	302	259	407	161	246	201	106
2002 I	2 009	1 546	461	274	268	371	147	224	174	107
II	2 098	1 563	534	364	256	453	150	303	258	109
III	2 125	1 574	550	391	241	467	146	321	288	96
IV	2 041	1 545	495	306	269	386	136	250	202	107
2003 I	2 019	1 530	489	295	275	371	137	234	187	104
II	2 095	1 543	551	376	262	444	143	301	263	103
III	2 114	1 568	546	384	238	450	143	307	277	89
IV	2 015	1 535	479	294	262	358	131	227	187	95

11

**Työttömyysaste kuukausittain – Arbetslöshetstal månadsvis – Monthly unemployment rate**

ILO/EU -määritelmän mukaan – Enligt ILO:s/EU:s definition – According to the ILO/EU definition

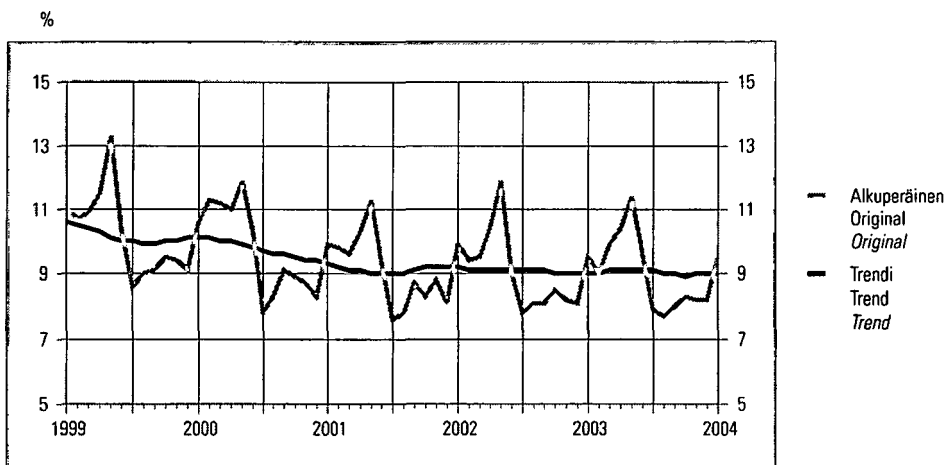

68. Tehdyt työtunnit toimialoitain <sup>1)</sup> — Utförda arbetstimmar efter näringsgren <sup>1)</sup> — Hours worked by branch of industry <sup>1)</sup>

Toimiala (TOL 1995) – Näringsgren (NI 1995) – Industry (SIC 1995)

Vuosi ja kuukausi År och månad Year and month	Yhteensä Totalt Total	A 01, B 05 Maatalous, riista- ja kalatalous Jordbruk, jakt och fiske Agriculture, hunting and fishing	A 02 Metsätalous Skogsbruk Forestry	C-E Teollisuus Industri Manu- facturing	F 45211, 4522, 4525, 453, 454, 455 Talonrakennus, rakennusasennus, viimeistelytyöt Husbyggande bygginstallationer, slutbehandling Building construction	F 451, 45219, 4523, 4524 Maa- ja vesirakentaminen Anläggningsverksamhet Other construction	G, H Kauppa, majoitus- ja ravitsemistoiminta Handel, hotell- o. restaurangverksamhet Wholesale and retail trade, hotels, restaurants	I Liikenne Samfärdsel Transport, communications	J, K Rahoitus-, vakuutus- ja liike-elämä palveleva toiminta Finansiering, försäkring, uppdragsverksamhet Finance, insurance, etc.	L-Q Julkiset ja muut palvelut Offentliga tjänster Public and other services	X Toimiala tuntematon Näringsgren okänd Industry unknown
	1	2	3	4	5	6	7	8	9	10	11
1999.....	4 053	307	43	873	224	64	624	307	457	1 144	11
2000.....	4 019	292	44	862	228	52	609	304	483	1 134	11
2001.....	4 009	272	41	851	213	57	606	308	501	1 149	12
2002.....	4 000	258	40	840	213	57	613	294	505	1 169	12
2003.....	3 948	233	40	793	218	62	611	304	510	1 164	15
2001	I 330,1	19,0	4,4	74,0	15,6	3,2	48,1	25,0	40,8	99,6	0,6
	II 316,0	19,1	3,2	66,3	17,0	3,3	46,3	24,6	43,1	92,2	0,9
	III 352,9	19,8	2,6	74,6	16,4	4,3	53,7	28,6	46,8	105,0	1,2
	IV 309,3	19,0	3,2	68,1	15,4	4,0	46,8	22,3	38,8	90,8	1,0
	V 374,6	30,9	4,2	78,0	20,5	4,4	56,1	28,2	46,3	105,0	1,1
	VI 337,1	26,0	4,2	72,3	19,5	6,0	52,3	26,7	40,4	89,7	1,1
	VII 264,4	26,2	3,2	53,0	14,0	5,3	47,0	23,1	31,5	60,1	1,1
	VIII 348,4	27,6	3,2	72,7	20,5	6,0	52,1	25,4	41,4	98,5	1,1
	IX 341,1	25,0	2,9	70,7	18,4	6,1	48,6	26,2	41,9	100,3	1,0
	X 383,5	22,4	4,7	84,6	21,4	5,4	56,7	26,8	49,2	111,3	1,0
	XI 368,5	18,0	3,8	81,6	20,7	5,6	54,6	26,2	45,1	111,9	0,9
	XII 283,4	18,9	2,4	55,1	13,3	3,7	43,9	24,4	35,4	85,0	1,2
2002	I 345,5	18,9	4,7	76,4	18,0	3,2	52,5	24,9	46,0	99,6	1,3
	II 319,9	15,8	2,3	68,0	17,1	3,2	49,2	23,9	40,7	99,1	0,6
	III 318,5	18,2	2,6	66,1	15,9	4,1	48,4	25,4	40,5	95,8	1,4
	IV 346,5	21,0	4,1	77,3	17,5	3,4	50,8	23,4	44,6	103,7	0,7
	V 370,1	27,9	3,4	74,0	18,9	5,2	58,4	25,2	46,5	110,0	0,6
	VI 318,5	25,6	2,6	68,6	20,1	5,8	47,7	23,6	38,4	84,8	1,1
	VII 265,9	24,8	3,2	55,5	16,0	5,0	45,6	22,8	28,8	63,4	0,9
	VIII 336,1	25,7	3,4	70,4	18,4	6,1	51,5	23,8	41,7	94,2	1,0
	IX 350,5	23,4	2,9	71,7	18,1	4,7	53,5	25,3	42,7	107,1	1,1
	X 381,0	22,3	4,7	80,5	21,7	6,8	55,0	27,0	49,9	112,0	1,3
	XI 351,3	18,3	3,3	73,2	17,2	5,4	52,1	25,2	46,6	108,7	1,1
	XII 296,2	15,6	2,5	58,5	14,4	3,9	48,2	23,4	38,2	90,3	1,2
2003	I 321,9	15,5	3,1	67,4	17,3	3,5	48,5	24,0	44,9	96,3	1,6
	II 321,0	13,7	2,6	65,6	16,1	3,9	50,4	25,9	43,9	97,3	1,5
	III 334,6	17,6	3,4	67,0	16,1	4,5	53,3	25,4	45,6	100,5	1,2
	IV 324,8	20,1	4,2	65,9	18,7	3,8	48,4	24,5	41,1	96,9	1,3
	V 346,4	21,9	3,6	71,4	18,8	5,2	53,0	25,5	43,5	102,1	1,5
	VI 327,1	24,1	3,1	66,4	20,2	6,1	51,5	22,0	41,3	90,9	1,6
	VII 262,9	22,4	2,8	49,1	18,2	6,0	44,9	23,8	29,6	65,2	0,8
	VIII 314,6	22,6	2,6	62,2	17,4	6,1	49,1	25,6	38,9	89,1	1,0
	IX 366,1	23,7	3,6	72,7	18,3	6,4	55,9	26,8	45,9	111,7	1,2
	X 372,7	19,9	3,9	77,4	22,7	6,2	53,0	28,7	47,9	111,9	1,1
	XI 334,5	16,1	3,6	64,9	17,8	5,7	50,4	25,4	44,5	105,3	0,8
	XII 321,5	15,8	3,1	63,2	16,1	4,3	52,6	26,2	42,4	96,7	1,1
2004	I 306,5	14,8	3,1	59,1	17,2	3,4	45,4	25,1	41,8	95,8	0,8

<sup>1)</sup> ILO/EU-määritelmän mukaan.

<sup>1)</sup> Enligt ILO:s/EU:s definition.

<sup>1)</sup> According to the ILO/EU definition.

67. Työnvälitys (jatk.) — Arbetsförmedling (forts.) — Employment service (cont.)

T = Työttömiä työnhakijoita – Arbetslösa arbetssökande – Unemployed job seekers  
 A = Avoimia työpaikkoja – Lediga platser – Job vacancies

Kuukausitiedot tarkoittavat kuukauden lopun tietoja, vuositiedot keskimäärää kuukaudessa – Månadsuppgifterna gäller slutet av månaden, årsuppgifterna medeltal per månad – Monthly data are end-of-month data, annual data are monthly averages.

Vuosi ja kuukausi År och månad Year and month	Hallinto- ja toimistotyö Administrativt arbete och kontorsarbete Administrative and office work		Kaupallinen työ Kommersiellt arbete Commercial work		Maa- ja metsätaloustyö, kalastusala Jord- och skogsbruksarbete, fiskeri Agricultural and forestry work, fishery		Kuljetus- ja liikennetyö Transport och kommunikationsarbete Transport and communications work		Teollinen työ Tillverkning Production work		Rakennustyö kaivos- ja louhintatyö Byggnadsarbete, gruvarbete och brytning Construction, mining and quarrying		Palvelutyö Service arbete Service work		Muu työ Annat arbete Other work	
	T	A	T	A	T	A	T	A	T	A	T	A	T	A	T	A
	14	15	16	17	18	19	20	21	22	23	24	25	26	27	28	29
1999. ...	37 901	1 069	25 759	1 860	13 583	2 156	12 898	409	76 560	2 494	27 857	724	42 394	2 701	39 388	295
2000. ...	35 552	1 299	23 854	2 081	12 637	2 128	11 812	545	69 968	3 367	24 077	764	39 140	2 788	38 086	131
2001. ...	32 956	1 293	22 598	2 652	11 801	2 346	11 105	527	65 069	3 646	22 753	851	36 340	3 546	37 562	140
2002. ...	31 713	1 257	21 656	3 087	10 922	2 540	10 612	496	63 761	3 641	22 085	978	33 751	4 168	37 872	208
2003. ...	31 936	1 302	21 396	4 116	10 062	2 805	10 259	651	62 844	3 499	20 810	1 191	31 975	4 338	36 870	188
2001 I	34 905	1 784	23 826	2 699	14 211	1 082	12 158	482	68 909	5 936	26 445	481	38 416	3 383	37 601	302
2001 II	33 546	1 943	23 232	3 190	14 023	3 245	11 866	642	67 291	8 950	26 543	744	36 812	5 037	36 716	435
2001 III	32 458	1 773	22 691	2 915	13 542	5 051	11 608	607	65 869	6 519	26 081	965	35 615	6 037	36 415	493
2001 IV	31 974	1 236	22 357	2 872	12 284	5 159	11 224	553	64 165	3 137	24 648	952	35 293	4 516	35 848	289
2001 V	31 541	1 583	21 802	2 797	10 082	7 123	10 611	695	61 156	3 377	20 955	1 430	34 638	3 288	35 711	65
2001 VI	33 644	962	22 999	1 900	10 242	3 668	10 549	390	64 515	2 455	19 875	1 221	37 761	2 289	41 167	79
2001 VII	34 943	927	23 527	2 179	10 578	707	10 676	471	66 126	2 393	19 867	1 083	38 569	3 332	43 966	20
2001 VIII	33 526	1 239	22 478	3 079	10 123	514	10 535	580	63 442	2 921	19 483	1 136	36 180	3 681	39 266	–
2001 IX	32 475	1 036	22 021	3 024	10 040	473	10 508	583	63 129	2 330	19 714	841	35 404	3 071	35 361	–
2001 X	31 878	953	21 935	2 881	10 879	399	10 755	616	63 511	1 786	20 860	608	35 502	2 768	35 309	–
2001 XI	31 493	1 099	21 730	2 623	12 306	417	11 139	357	64 437	1 909	22 804	443	35 072	2 865	35 449	–
2001 XII	33 086	973	22 583	1 605	13 301	315	11 633	352	68 274	2 015	25 757	303	36 817	2 268	37 934	–
2002 I	33 418	1 469	23 090	3 375	13 631	1 901	11 795	355	68 610	5 433	26 367	503	36 736	4 415	39 262	490
2002 II	32 177	1 874	22 417	3 697	13 357	5 265	11 516	533	66 949	9 371	26 209	692	35 206	7 042	38 354	844
2002 III	31 006	1 428	21 671	3 461	12 853	5 734	11 195	657	65 216	6 082	25 871	1 017	33 627	7 430	37 247	650
2002 IV	30 634	1 392	21 089	3 149	11 411	5 318	10 832	652	63 025	4 029	23 744	1 215	33 307	4 989	36 594	451
2002 V	30 233	1 247	20 848	3 553	9 130	6 185	10 187	544	60 260	3 086	20 229	1 506	32 459	3 406	36 521	49
2002 VI	32 668	877	22 008	2 030	9 339	3 361	10 119	534	63 160	2 069	19 426	1 396	34 623	2 484	41 703	10
2002 VII	34 036	781	22 947	2 489	9 662	574	10 194	448	65 313	2 096	19 337	1 241	35 720	3 196	44 825	–
2002 VIII	32 613	1 340	21 808	3 381	9 220	453	10 022	528	62 548	2 531	18 943	1 342	33 176	3 977	39 886	–
2002 IX	31 190	1 123	20 938	3 456	9 097	373	9 923	538	61 110	2 524	18 905	1 011	32 658	4 071	35 006	–
2002 X	30 555	1 222	20 877	3 497	9 835	434	10 117	419	61 257	2 168	19 945	805	32 513	3 712	34 598	1
2002 XI	30 056	1 207	20 520	2 868	11 194	410	10 455	386	61 628	1 771	21 664	557	31 477	2 699	33 905	1
2002 XII	31 973	1 119	21 662	2 084	12 340	475	10 988	360	66 053	2 534	24 383	449	33 509	2 591	36 762	–
2003 I	32 325	1 735	22 018	4 260	12 616	2 015	11 099	979	66 712	6 082	24 951	714	33 534	4 861	37 410	377
2003 II	31 353	2 190	21 546	5 035	12 363	4 856	10 927	607	65 062	9 705	24 613	829	32 225	7 478	36 532	746
2003 III	30 513	1 434	21 030	4 964	11 779	6 191	10 699	777	63 541	5 606	24 034	1 102	30 905	7 639	35 320	621
2003 IV	30 262	1 360	20 806	4 813	10 450	6 750	10 472	927	62 437	3 320	22 693	1 164	30 563	5 208	35 023	457
2003 V	30 572	1 537	20 570	3 479	8 420	7 002	9 962	599	60 483	2 254	19 477	2 058	30 683	3 882	35 303	27
2003 VI	33 117	1 089	21 784	3 382	8 488	3 184	9 879	630	62 902	2 037	18 225	1 826	33 073	2 402	41 289	21
2003 VII	34 307	1 086	22 538	3 119	8 727	879	9 988	608	64 284	2 431	18 238	1 398	33 923	3 011	44 127	3
2003 VIII	33 111	1 025	21 639	4 555	8 285	890	9 787	713	61 521	2 668	17 767	1 391	31 764	3 737	39 226	–
2003 IX	31 756	993	21 013	4 478	8 241	503	9 736	610	60 145	2 391	17 737	1 380	31 413	4 092	34 461	–
2003 X	31 595	972	21 085	4 937	9 256	452	9 870	453	60 435	1 799	18 653	1 109	31 610	3 727	33 555	–
2003 XI	31 232	1 155	20 843	3 672	10 518	507	10 049	444	61 003	1 665	20 194	834	31 023	3 225	33 355	–
2003 XII	33 094	1 051	21 882	2 700	11 603	434	10 640	464	65 597	2 025	23 136	492	32 983	2 796	36 834	–
2004 I	33 437	1 432	22 209	4 160	11 883	1 289	10 854	501	65 633	6 650	23 620	805	32 850	5 297	37 413	300

67. Työnvälitys — Arbetsförmedling — Employment service

T = Työttömiä työnhakijoita – Arbetslösa arbetssökande – Unemployed job seekers  
 A = Avoimia työpaikkoja – Lediga platser – Job vacancies

Kuukausitiedot tarkoitavat kuukauden lopun tietoja, vuositiedot keskimäärää kuukaudessa – Månadsuppgifterna gäller slutet av månaden, årsuppgifterna medeltal per månad – Monthly data are end-of-month data, annual data are monthly averages.

Vuosi ja kuukausi År och månad Year and month	Kaikki työnhakijat Alla arbetssökande All job seekers	Avoimia työpaikkoja Lediga platser Job vacancies	Työttömiä työnhakijoita – Arbetslösa arbetssökande Unemployed job seekers					Lyhennetyllä työviikolla olevia Med förkortad arbetsvecka On reduced working week	Työvoimakoulutuksessa olevia Personer i sysselsättningsutbildning On employment training	Tekninen, luonnontieteellinen ja yhteiskuntatieteellinen työ Tekniskt, naturvetenskapligt och samhällsvetenskapligt arbete Technical, physical science and social science work	Terveydenhuollon ja sosiaalialan työ Hälsovård och socialt arbete Health care and social welfare work			
			Yhteensä Totalt Total	Lomautettuja Permitterade Laid off	Työttömyyskassan jäsenet Medlemmar i arbetslöshetskassa Members of unemployment allowance funds	Peruspäivärahan saajat Mottagare av grunddagpenning Basic daily of labour market support	Työmarkkinatuen saajat Mottagare av arbetsmarknadsstöd Beneficiaries of labour market support				T	A	T	A
1999. ....	586 348	14 628	348 140	11 065	150 030	16 733	175 937	4 131	38 100	27 617	1 331	33 108	1 581	
2000. ....	551 499	17 120	321 119	9 461	135 745	15 895	159 616	3 172	30 902	25 914	1 676	30 615	2 341	
2001. ....	525 569	19 650	302 177	10 366	122 356	15 838	153 531	2 701	26 103	24 502	1 785	27 121	2 864	
2002. ....	523 484	21 592	293 969	12 695	118 153	17 218	150 650	2 446	26 346	24 654	1 634	24 242	3 583	
2003. ....	523 355	23 321	288 843	14 219	121 645			2 330	29 898	25 587	1 692	22 880	3 538	
2001	I	534 618	21 877	323 661	12 105	137 963	17 356	159 011	3 013	26 595	24 374	2 578	30 709	3 150
	II	534 891	29 815	314 624	13 185	133 300	17 104	157 523	3 060	29 176	23 712	2 386	27 695	3 243
	III	538 919	31 086	305 418	12 489	127 521	16 243	158 181	3 028	32 109	22 941	2 657	25 706	4 069
	IV	537 069	24 180	296 713	10 892	122 276	15 386	154 001	2 884	32 076	23 021	2 316	25 004	3 150
	V	534 287	26 122	282 922	7 573	113 007	14 183	148 194	2 708	28 001	23 641	2 564	25 208	3 200
	VI	538 796	16 948	305 348	7 543	118 302	15 114	154 743	2 440	21 626	28 361	1 441	28 689	2 543
	VII	538 344	14 835	317 560	9 289	123 161	15 972	155 718	2 313	17 279	30 036	1 205	29 979	2 518
	VIII	506 686	17 224	294 447	6 863	113 458	14 451	148 229	2 308	19 103	25 554	1 316	26 991	2 758
	IX	498 666	14 960	285 824	7 468	112 627	14 567	148 474	2 523	23 975	23 139	1 153	26 561	2 449
	X	505 220	13 407	288 748	9 283	115 755	15 480	151 541	2 690	28 580	22 417	1 246	26 414	2 150
	XI	513 934	13 740	293 927	11 571	119 625	16 273	153 772	2 767	29 810	22 459	1 441	25 463	2 586
	XII	525 400	11 460	316 930	16 132	131 273	17 927	155 202	2 679	24 900	24 372	1 095	27 037	2 534
2002	I	531 453	23 190	321 374	16 730	133 010	19 125	158 388	2 712	23 137	24 577	1 656	27 153	3 593
	II	532 743	36 100	311 749	17 129	127 988	18 951	157 212	2 735	25 732	23 818	2 268	24 612	4 514
	III	535 193	33 372	300 045	16 249	121 995	18 108	155 516	2 675	28 623	23 182	2 429	21 923	4 484
	IV	531 864	27 886	289 135	13 219	115 989	16 809	152 305	2 567	29 264	23 203	2 645	22 073	4 046
	V	530 223	25 744	275 774	9 662	108 055	15 593	146 316	2 396	25 807	23 924	2 151	22 516	4 017
	VI	535 656	17 252	297 019	9 239	113 584	16 631	151 167	2 228	20 288	28 542	1 421	26 186	3 070
	VII	536 810	15 131	311 159	11 041	119 744	17 708	151 974	2 124	16 298	30 295	1 079	27 783	3 227
	VIII	507 618	18 446	287 191	8 359	110 236	15 831	144 861	2 194	19 027	26 017	1 291	24 593	3 603
	IX	499 265	17 253	275 357	9 110	109 896	15 529	143 979	2 336	27 299	23 162	1 163	24 252	2 994
	X	504 958	16 270	276 586	10 847	112 540	16 281	146 589	2 426	32 623	22 439	1 213	23 596	2 799
	XI	511 462	14 232	278 152	12 850	115 667	16 991	148 243	2 495	36 718	22 191	1 154	22 207	3 179
	XII	524 565	14 223	304 086	17 906	129 129	19 055	151 248	2 461	31 333	24 500	1 137	24 005	3 474
2003	I	526 863	28 056	307 761	18 264	131 894	20 362	151 812	2 495	31 141	24 366	2 323	24 459	4 710
	II	529 829	39 413	299 552	18 747	128 440	20 147	150 871	2 525	32 856	23 774	2 663	22 404	5 304
	III	530 967	36 054	289 147	17 408	123 517	19 204	148 607	2 568	35 962	23 171	2 438	20 741	5 282
	IV	529 379	30 530	280 894	15 216	118 486	18 366	145 628	2 475	34 547	23 384	2 185	19 582	4 346
	V	529 547	27 015	272 645	11 778	111 915	17 124	139 397	2 328	30 189	24 515	2 112	20 877	4 065
	VI	535 068	18 848	295 046	11 355	118 816	18 483	144 399	2 090	23 191	29 609	1 362	25 320	2 915
	VII	535 551	16 597	307 314	13 313	124 304	19 746	145 253	2 005	19 692	31 406	1 175	26 458	2 887
	VIII	510 368	19 218	283 633	10 280	114 398	17 748	139 036	2 048	22 082	27 242	1 295	23 006	2 944
	IX	502 852	18 084	272 401	10 245	114 020	17 716	138 534	2 225	30 007	24 648	1 103	23 001	2 534
	X	507 854	16 979	274 918	11 782	117 945	18 683	140 902	2 385	33 897	24 124	1 116	22 947	2 414
	XI	513 931	15 212	277 515	13 226	120 789	*18 865	*141 587	2 437	35 239	24 043	1 225	22 022	2 485
	XII	528 051	13 844	305 294	19 012	135 212			2 375	29 970	26 761	1 308	23 744	2 574
2004	I	531 249	26 291	307 357	18 843	136 830			2 478	30 616	26 564	2 316	24 044	3 541

66. Työttömyysaste <sup>1)</sup> maakunnittain — Relativt arbetslöshetstal <sup>1)</sup> landskapsvis — Unemployment rate <sup>1)</sup> by region

Vuosi ja neljännes År och kvartal Year and quarter	Koko maa Hela landet Whole country	Maakunta – Landskap – Region										
		Uusimaa Nyland	Itä-Uusimaa Östra Nyland	Varsinais-Suomi Egentliga Finland	Satakunta	Kanta-Häme Egentliga Tavastland	Pirkanmaa Birkaland	Päijät-Häme Päijänne-Tavastland	Kymenlaakso Kymmene-dalen	Etelä-Karjala Södra Karelen South Karelia	Etelä-Savo Södra Savolax	
%												
	1	2	3	4	5	6	7	8	9	10	11	
1999. ....	10,2	6,5	5,2	8,5	12,2	9,3	10,2	12,1	12,5	12,5	13,6	
2000. ....	9,8	6,3	5,8	8,0	10,9	8,5	10,4	11,9	12,2	10,3	13,8	
2001. ....	9,1	5,4	6,7	8,4	10,3	10,0	9,3	9,8	9,5	9,3	12,5	
2002. ....	9,1	5,8	5,7	7,7	9,4	7,6	9,6	10,0	10,1	11,4	11,3	
2003. ....	9,0	6,5	5,8	8,4	9,1	7,9	10,1	9,3	10,0	9,3	9,4	
2001	I	9,7	6,0	5,9	8,7	10,9	10,5	10,8	9,2	10,6	8,8	14,9
	II	10,3	6,5	8,1	8,6	11,7	11,6	9,9	10,3	10,0	11,3	13,7
	III	8,0	4,7	7,4	7,1	9,1	8,6	8,3	10,1	8,2	7,7	8,9
	IV	8,4	4,3	5,3	9,1	9,4	9,4	8,0	9,7	9,4	9,2	12,6
2002	I	9,6	5,6	8,5	8,8	9,8	8,3	10,2	11,5	10,6	13,5	13,3
	II	10,4	6,5	5,5	8,1	10,8	8,0	10,5	11,6	11,5	14,3	14,6
	III	8,0	5,6	5,0	6,6	8,7	6,9	7,9	8,8	8,6	8,3	8,2
	IV	8,3	5,5	4,0	7,4	8,2	7,3	9,6	8,0	9,8	9,5	8,9
2003	I	9,5	6,4	7,0	9,0	10,5	8,3	10,3	9,6	9,2	12,5	11,1
	II	10,5	7,5	8,0	10,0	8,9	11,4	11,6	11,9	11,4	10,4	8,9
	III	7,9	5,8	5,1	7,3	7,6	6,2	9,4	7,7	10,0	6,3	7,2
	IV	8,2	6,5	3,2	7,2	9,2	5,5	9,0	7,9	9,4	8,0	10,4

Vuosi ja neljännes År och kvartal Year and quarter	Maakunta – Landskap – Region										
	Pohjois-Savo Norra Savolax	Pohjois-Karjala Norra Karelen North Karelia	Keski-Suomi Mellersta Finland Central Finland	Etelä-Pohjanmaa Södra Österbotten South Ostrobothnia	Pohjanmaa Österbotten Ostrobothnia	Keski-Pohjanmaa Mellersta Österbotten Central Ostrobothnia	Pohjois-Pohjanmaa Norra Österbotten North Ostrobothnia	Kainuu Kajanaland	Lappi Lappland Lapland	Ahvenanmaa Åland	
%											
	12	13	14	15	16	17	18	19	20	21	
1999. ....	12,6	15,1	13,5	11,1	8,8	10,8	13,6	15,9	16,3	1,0	
2000. ....	11,8	15,1	12,0	10,4	8,0	11,6	11,7	19,4	17,6	0,8	
2001. ....	13,1	14,8	11,7	9,1	7,1	9,2	12,0	17,7	16,3	1,6	
2002. ....	12,0	15,5	11,9	8,9	6,4	8,0	13,0	16,5	16,2	2,9	
2003. ....	10,7	15,1	11,5	7,8	6,6	8,3	11,5	17,0	15,6	2,6	
2001	I	15,6	14,0	9,8	9,1	8,0	11,4	12,8	19,7	18,3	..
	II	13,8	15,1	13,1	10,0	9,0	11,7	13,9	19,8	19,2	..
	III	10,7	14,2	12,1	8,7	5,6	5,6	10,1	16,1	13,7	..
	IV	12,5	15,9	11,6	8,4	5,7	8,1	11,3	15,2	14,1	..
2002	I	12,6	14,1	11,4	8,7	8,1	9,6	13,9	18,9	17,3	..
	II	12,3	17,3	14,6	9,7	7,7	8,8	15,8	20,5	19,0	..
	III	11,2	14,8	11,0	8,6	3,6	5,8	11,9	11,5	14,1	..
	IV	11,8	15,5	10,3	8,7	6,0	8,0	10,3	15,1	14,3	..
2003	I	11,9	16,7	12,0	8,9	6,8	7,5	12,0	20,4	15,4	..
	II	12,4	15,1	14,0	7,8	7,7	9,9	14,3	16,6	20,1	..
	III	9,6	13,6	9,1	7,9	5,9	8,4	9,7	13,5	13,1	..
	IV	8,7	15,2	11,0	6,5	6,0	7,2	9,8	17,4	13,3	..

<sup>1)</sup> ILO/EU -määritelmän mukaan.

<sup>1)</sup> Enligt ILO:s/EU:s definition.

<sup>1)</sup> According to the ILO/EU definition.

65. Työttömyys <sup>1)</sup> — Arbetslöshet <sup>1)</sup> — Unemployment <sup>1)</sup>

Vuosi ja kuukausi År och månad Year and month	Työttömät — Arbetslösa — Unemployed				Työttömyysaste — Relativt arbetslöshetsstal — Unemployment rate				Työttömyyspäivät Arbetslöshetsdagar Unemployment days
	Yhteensä Totalt Total	Miehet Män Men	Naiset Kvinnor Women	15–24- vuotiaat åringar years of age	Yhteensä Totalt Total	Miehet Män Men	Naiset Kvinnor Women	15–24- vuotiaat åringar years of age	
	1 000				%				1 000 000
	1	2	3	4	5	6	7	8	9
1999.....	261	130	131	70	10,2	9,8	10,7	21,5	71,3
2000.....	253	122	131	71	9,8	9,1	10,6	21,4	69,8
2001.....	238	117	121	65	9,1	8,6	9,7	19,8	65,5
2002.....	237	123	114	♦69	9,1	9,1	9,1	21,0	65,5
2003.....	235	124	111	70	9,0	9,2	8,9	21,5	65,2
2001 I	248	119	130	56	9,9	9,0	10,8	20,0	5,9
II	248	121	127	59	9,8	9,1	10,4	20,7	5,2
III	247	127	120	69	9,6	9,5	9,8	22,8	5,8
IV	267	140	128	95	10,3	10,4	10,2	28,5	6,0
V	304	152	152	129	11,3	10,8	11,7	32,0	7,0
VI	256	120	136	96	9,3	8,4	10,3	20,5	5,8
VII	204	99	106	52	7,6	7,0	8,2	12,0	4,8
VIII	206	98	109	42	7,8	7,1	8,6	12,5	4,9
IX	223	106	117	50	8,7	7,9	9,6	17,6	5,0
X	214	110	104	46	8,3	8,2	8,4	16,1	5,0
XI	226	109	117	51	8,8	8,2	9,4	17,6	5,1
XII	208	105	103	41	8,1	7,8	8,4	14,8	5,0
2002 I	252	130	121	65	9,9	9,9	9,9	24,3	5,9
II	242	128	114	61	9,4	9,6	9,1	20,8	5,2
III	243	122	121	73	9,5	9,2	9,8	25,6	5,8
IV	270	145	125	96	10,4	10,8	10,0	29,9	6,0
V	324	175	148	141	11,9	12,4	11,3	33,4	7,5
VI	247	125	122	99	9,0	8,8	9,3	22,2	5,5
VII	213	110	102	51	7,8	7,8	7,9	12,0	5,0
VIII	214	106	109	51	8,1	7,7	8,5	14,9	5,1
IX	207	109	98	41	8,1	8,2	8,0	15,2	4,6
X	218	108	110	49	8,5	8,1	8,9	16,7	5,1
XI	210	107	103	52	8,2	8,1	8,3	19,3	4,8
XII	208	115	93	43	8,1	8,7	7,6	15,7	5,0
2003 I	243	127	116	58	9,5	9,8	9,3	20,4	5,9
II	229	119	110	64	9,0	9,0	8,9	22,9	4,9
III	257	145	112	83	9,9	10,9	8,9	27,2	6,1
IV	272	149	122	90	10,4	11,1	9,7	27,9	6,1
V	306	165	141	136	11,4	11,8	11,0	35,0	7,1
VI	264	144	121	98	9,6	10,1	9,2	21,6	5,9
VII	213	105	108	63	7,9	7,4	8,5	15,3	5,0
VIII	202	103	99	54	7,7	7,4	8,0	16,1	4,9
IX	204	106	98	46	8,0	8,0	8,0	16,2	4,6
X	210	102	108	50	8,3	7,7	8,9	19,2	5,0
XI	208	109	99	48	8,2	8,3	8,2	19,8	4,7
XII	209	114	95	45	8,2	8,6	7,8	16,7	5,0
2004 I	241	134	107	59	9,5	10,3	8,8	22,8	5,8

<sup>1)</sup> ILO/EU-määritelmän mukaan.

<sup>1)</sup> Enligt ILO:s/EU:s definition.

<sup>1)</sup> According to the ILO/EU definition.

64. Työllisyys <sup>1)</sup>(jatk.) — Sysselsättning <sup>1)</sup>(forts.) — Labour force participation and employment <sup>1)</sup>(cont.)

Työlliset – Sysselsatta – Employed

Toimiala (TOL 1995) – Näringsgren (NI 1995) – Industry (SIC 1995)

Vuosi ja kuukausi År och månad Year and month	1 000 henkeä – personer – Persons in thousands										
	A 01, B 05 Maatalous, riista- ja kalatalous Jordbruk, jakt och fiske Agriculture, hunting and fishing	A 02 Metsätalous Skogsbruk Forestry	C-E Teollisuus Industri Manu- facturing	F 45211, 4522, 4525, 453, 454, 455 Talonrakennus, rakennusasennus viimeistelytöt Husbyggande bygginstallationer, slutbehandling Building construction	F 451, 45219, 4523, 4524 Maa- ja vesirakentaminen Anlägg- ningsverk- samhet Other construction	G, H Kauppa, majoitus- ja ravitsemis- toiminta Handel, hotell- o. restaurang- verksamhet Wholesale and retail trade, hotels, restaurants	I Liikenne Sambärdsel Transport, communi- cations	J, K Rahoitus- ja vakuutus- ja liike-elämää palveleva toiminta Finansiering, försäkring, uppdags- verksamhet Finance, insurance etc.	L-Q Julkiset ja muut palvelut Offentliga och övriga tjänster Public and other services	X Toimiala tuntematon Näringsgren okänd Industry unknown	
	10	11	12	13	14	15	16	17	18	19	
1999 . . . . .	121	23	488	117	32	355	168	267	719	6	
2000 . . . . .	118	24	♦494	122	27	354	♦172	287	732	♦7	
2001 . . . . .	112	23	497	115	30	357	174	301	750	7	
2002 . . . . .	106	21	491	117	♦31	363	169	308	♦759	7	
2003 . . . . .	99	22	470	118	33	363	173	313	767	8	
2001	I	114	28	493	104	22	337	162	279	728	5
	II	113	23	460	118	25	339	174	312	722	7
	III	102	19	479	106	26	353	174	296	755	7
	IV	104	24	494	103	26	355	168	288	749	8
	V	123	27	495	121	24	367	180	305	750	6
	VI	118	23	524	126	35	387	190	306	778	7
	VII	124	26	552	114	34	378	177	320	757	8
	VIII	120	23	506	133	35	367	173	294	777	7
	IX	109	18	489	120	38	336	179	300	738	8
	X	111	27	500	116	30	357	166	309	737	6
	XI	98	24	491	119	34	360	162	296	756	7
	XII	104	19	479	107	30	350	186	309	752	11
2002	I	107	27	496	111	22	347	155	301	711	10
	II	100	17	487	115	22	366	163	296	766	5
	III	102	17	477	108	29	350	176	297	752	10
	IV	103	25	492	115	23	346	157	304	763	4
	V	110	21	480	115	29	389	169	314	769	4
	VI	121	18	530	135	37	381	186	305	767	9
	VII	116	25	543	127	36	384	182	319	760	8
	VIII	103	21	513	120	37	369	171	317	772	6
	IX	105	18	475	114	30	370	172	299	759	9
	X	105	24	480	120	37	353	162	314	750	8
	XI	102	19	465	113	35	343	162	316	773	8
	XII	95	20	457	116	31	362	177	315	759	9
2003	I	96	22	466	118	26	343	163	318	747	10
	II	87	18	450	108	30	359	172	317	769	10
	III	99	20	469	108	29	368	165	311	750	9
	IV	107	27	467	124	29	351	161	307	757	9
	V	94	22	482	115	34	367	168	310	779	10
	VI	108	20	493	132	39	389	175	318	797	11
	VII	106	26	506	132	38	379	182	318	781	7
	VIII	99	19	484	114	42	369	185	318	786	8
	IX	103	20	465	110	33	379	176	304	755	7
	X	98	23	463	124	33	334	174	301	762	6
	XI	92	23	440	114	35	345	177	314	772	6
	XII	94	21	451	116	28	369	179	321	751	7
2004	I	89	22	442	120	27	333	167	316	759	6

<sup>1)</sup> ILO/EU-määritelmän mukaan.

<sup>1)</sup> Enligt ILO:s/EU:s definition.

<sup>1)</sup> According to the ILO/EU definition.



64. Työllisyys<sup>1)</sup> — Sysselsättning<sup>1)</sup> — Labour force participation and employment<sup>1)</sup>

Vuosi ja kuukausi År och månad Year and month	15–74- vuotiaita 15–74- åringar Population 15–74 years old	Työvoima yhteensä Arbets- kraften totalt Total labour force	Työvoima- osuus Relativt arbets- kraftstal Labour force participation rate	Työvoimaan kuulumattomat 15–74-vuotiaat 15–74-åringar utanför arbetskraften Persons not in labour force 15–74 years of age		Työlliset Sysselsatta Employed	Yrittäjät ja yrittäjä- perheenjäsenet Företagare, företagarfamilje- medlemmar Self-employed and unpaid family workers	Palkan- saajat Löntagare Wage and salary earners	
				Yhteensä Totalt Total	heistä – av dem – of which				
					Koululaiset ja opiskelijat Studenter Students				Kotitaloustyötä tekevät I hushålls- arbete Homemakers
	1 000	%	1 000 henkeä – personer – Persons in thousands						
	1	2	3	4	5	6	7	8	9
1999 . . . .	3 890	2 557	65,7	1 333	325	100	2 296	321	1 975
2000 . . . .	3 901	2 589	66,4	1 312	♦317	97	2 335	319	2 016
2001 . . . .	3 909	2 605	66,6	1 304	318	95	2 367	307	2 060
2002 . . . .	3 918	2 610	66,6	1 308	324	84	2 372	304	2 068
2003 . . . .	3 926	2 600	66,2	1 327	332	88	2 365	304	2 061
2001 I	3 904	2 520	64,6	1 384	383	96	2 272	317	1 955
II	3 905	2 542	65,1	1 363	372	89	2 293	309	1 984
III	3 906	2 563	65,6	1 342	360	98	2 316	293	2 023
IV	3 907	2 585	66,2	1 321	336	104	2 318	322	1 996
V	3 908	2 701	69,1	1 207	248	83	2 397	308	2 089
VI	3 909	2 751	70,4	1 157	148	99	2 495	305	2 190
VII	3 909	2 695	68,9	1 214	173	117	2 491	324	2 167
VIII	3 910	2 641	67,5	1 269	300	94	2 435	302	2 133
IX	3 911	2 558	65,4	1 353	377	91	2 335	302	2 033
X	3 912	2 574	65,8	1 337	360	92	2 360	318	2 043
XI	3 912	2 573	65,8	1 339	378	83	2 347	282	2 065
XII	3 913	2 555	65,3	1 358	380	89	2 347	306	2 041
2002 I	3 913	2 538	64,9	1 376	388	84	2 286	317	1 969
II	3 914	2 578	65,9	1 336	370	76	2 336	296	2 040
III	3 915	2 559	65,4	1 355	372	86	2 316	299	2 017
IV	3 916	2 602	66,4	1 314	325	85	2 332	324	2 009
V	3 915	2 723	69,6	1 192	230	81	2 400	314	2 086
VI	3 918	2 735	69,8	1 183	176	90	2 487	288	2 200
VII	3 919	2 713	69,2	1 205	187	98	2 501	313	2 188
VIII	3 919	2 644	67,5	1 275	291	85	2 429	294	2 135
IX	3 920	2 557	65,2	1 363	383	83	2 350	297	2 053
X	3 920	2 572	65,6	1 348	368	90	2 354	309	2 045
XI	3 921	2 545	64,9	1 375	410	72	2 335	295	2 040
XII	3 921	2 549	65,0	1 372	383	80	2 341	304	2 037
2003 I	3 921	2 552	65,1	1 369	376	77	2 309	302	2 007
II	3 922	2 549	65,0	1 372	390	84	2 320	293	2 027
III	3 922	2 584	65,9	1 338	355	79	2 327	303	2 024
IV	3 924	2 611	66,5	1 313	324	86	2 339	326	2 013
V	3 925	2 687	68,5	1 238	265	90	2 381	296	2 085
VI	3 926	2 746	69,9	1 180	179	95	2 482	294	2 188
VII	3 927	2 687	68,4	1 241	206	100	2 473	308	2 165
VIII	3 928	2 626	66,9	1 302	301	98	2 424	284	2 140
IX	3 929	2 555	65,0	1 373	393	83	2 351	315	2 036
X	3 930	2 529	64,4	1 401	401	89	2 319	318	2 000
XI	3 931	2 525	64,2	1 406	412	93	2 317	300	2 017
XII	3 931	2 545	64,7	1 386	387	86	2 336	308	2 028
2004 I	3 931	2 521	64,1	1 410	389	96	2 281	304	1 977

<sup>1)</sup> ILO/EU -määritelmän mukaan.

<sup>1)</sup> Enligt ILO:s/EU:s definition.

<sup>1)</sup> According to the ILO/EU definition.

63. Työvoimakustannusindeksi — Arbetskraftskostnadsindex — Labour cost index

1996 = 100

Vuosi ja neljännes År och kvartal Year and quarter	Yhteensä Totalt Total	Vuosi- muutos Föränd- ring/år Year-on- year change	Teollisuus Tillverkning Industry	Vuosi- muutos Föränd- ring/år Year-on- year change	Tehdas- teollisuus Fabriks- industri Manu- facturing	Vuosi- muutos Föränd- ring/år Year-on- year change	Rakenta- minen Byggverk- samhet Construc- tion	Vuosi- muutos Föränd- ring/år Year-on- year change	Kauppa, majoitus, liikenne Handel, hotell- verksamhet, sambärfärd Trade, hotels, transport	Vuosi- muutos Föränd- ring/år Year-on- year change	Rahoitustoiminta, liikelälmän palvelut Finansiell verksamhet, företags- tjänster Financial intermediation, business activities	Vuosi- muutos Föränd- ring/år Year-on- year change
	%		%		%		%		%		%	
	1	2	3	4	5	6	7	8	9	10	11	12
1999 . . . .	109,8	3,4	109,1	3,3	109,2	3,5	110,2	3,0	108,9	2,3	113,4	5,8
2000 . . . .	114,0	3,8	114,4	4,9	114,4	4,8	113,1	2,6	111,1	2,0	118,9	4,9
2001 . . . .	120,4	5,6	122,1	6,7	122,2	6,8	117,2	3,6	117,1	5,4	123,8	4,1
*2002 . . . .	124,6	3,4	127,1	4,1	127,1	4,0	120,6	2,8	120,1	2,6	128,7	3,9
*2003 . . . .	129,5	4,0	132,5	4,3	132,5	4,3	124,1	2,9	124,5	3,7	134,2	4,3
1995	I 96,7		95,4		95,4		95,8		98,2		97,9	
	II 97,7		96,7		96,7		96,6		98,8		98,7	
	III 97,4		95,4		95,4		96,6		99,1		100,0	
	IV 100,3		99,0		99,0		99,0		101,3		102,6	
1996	I 99,2	2,5	99,1	3,9	99,1	3,8	99,6	4,0	99,2	1,0	99,0	1,1
	II 99,4	1,8	99,3	2,8	99,3	2,7	99,6	3,2	99,5	0,7	99,2	0,4
	III 99,3	1,9	99,2	4,0	99,2	4,0	99,5	3,0	99,4	0,3	99,3	-0,7
	IV 102,1	1,8	102,4	3,4	102,4	3,4	101,3	2,3	101,8	0,5	102,6	-0,1
1997	I 101,6	2,4	101,1	2,0	101,2	2,1	101,2	1,6	102,5	3,3	101,4	2,4
	II 101,7	2,3	101,1	1,8	101,2	1,9	101,2	1,6	102,6	3,1	101,9	2,8
	III 102,0	2,7	101,2	2,0	101,3	2,2	102,1	2,6	102,7	3,3	102,4	3,2
	IV 103,1	1,0	102,3	-0,1	102,4	0,0	103,1	1,8	103,1	1,3	105,2	2,6
1998	I 106,1	4,4	105,3	4,2	105,2	4,0	106,1	4,8	106,4	3,8	107,3	5,8
	II 106,0	4,2	105,2	4,1	105,2	3,9	106,1	4,9	106,4	3,7	107,0	5,0
	III 106,0	3,9	105,3	4,1	105,3	3,9	106,6	4,4	106,4	3,5	106,7	4,2
	IV 107,0	3,8	106,6	4,2	106,5	4,0	109,1	5,9	106,5	3,3	107,8	2,5
1999	I 109,3	3,1	108,4	3,0	108,5	3,1	110,5	4,1	108,5	2,0	112,5	4,9
	II 109,6	3,4	108,7	3,3	108,8	3,5	110,4	4,0	108,8	2,3	112,8	5,4
	III 109,8	3,6	109,0	3,5	109,1	3,7	111,1	4,2	108,8	2,3	113,1	6,0
	IV 110,6	3,4	110,2	3,4	110,4	3,7	108,9	-0,2	109,4	2,7	115,1	6,7
2000	I 112,3	2,7	112,7	3,9	112,7	3,9	111,3	0,8	109,4	0,8	117,1	4,1
	II 113,9	3,9	113,9	4,8	113,9	4,7	112,5	1,9	111,5	2,5	119,1	5,6
	III 114,4	4,1	114,6	5,1	114,6	5,0	113,5	2,1	111,6	2,5	119,4	5,6
	IV 115,5	4,4	116,4	5,6	116,4	5,5	115,2	5,9	111,9	2,3	120,0	4,3
2001	I 118,9	5,9	120,5	7,0	120,6	7,0	115,7	4,0	115,9	5,9	122,0	4,2
	II 120,4	5,7	121,9	7,0	122,0	7,1	117,2	4,2	117,5	5,4	123,7	3,9
	III 120,8	5,6	122,2	6,7	122,3	6,7	117,8	3,8	117,7	5,5	124,1	3,9
	IV 121,5	5,2	123,7	6,3	123,7	6,3	118,2	2,6	117,4	4,9	125,5	4,6
*2002	I 122,5	3,0	124,6	3,4	124,7	3,4	119,1	2,9	118,4	2,2	126,6	3,7
	II 124,7	3,6	126,9	4,1	126,9	4,1	120,9	3,1	120,6	2,7	129,0	4,2
	III 125,1	3,6	127,6	4,4	127,6	4,3	121,0	2,7	120,8	2,6	129,3	4,2
	IV 125,9	3,6	129,1	4,4	129,1	4,3	121,4	2,7	120,8	2,9	130,1	3,6
*2003	I 127,3	3,9	130,3	4,5	130,2	4,5	122,4	2,8	122,3	3,3	131,7	4,1
	II 129,9	4,2	132,9	4,7	132,8	4,7	124,3	2,9	125,1	3,7	134,8	4,5
	III 130,1	4,0	133,1	4,3	133,1	4,3	124,6	3,0	125,2	3,7	135,0	4,4
	IV 130,6	3,8	133,8	3,6	133,8	3,6	125,0	3,0	125,6	4,0	135,4	4,1

10

62. Työntekijöiden kokonaiskeskituntiansiot — Arbetstagarnas medeltiminkomster totalt — Total average hourly earnings of employees

Vuosi- gcljännnes Ar och kvartal Year and quarter	Maataloustyöntekijät Lantbruksarbetare Farm workers			Metsätyöntekijät <sup>1)</sup> Skogsarbetare <sup>1)</sup> Forest workers <sup>1)</sup>			Teollisuustyöntekijät Industriarbetare Industrial workers		Paperiteollisuus Pappersindustri Paper industry	Puutavara- teollisuus Trävaruindustri Wood industry	Graafinen teollisuus Grafisk industri Printing and publishing	Tekstiiliteollisuus Textilindustri Textile industry			
	€ /tunti – € /timme – € /hour			Metallituote- ja kulku- neuvoteollisuus Metallvaru- och transport- medelindustri Metal product and transport equipment industry		€ /tunti – € /timme – € /hour									
	M	N	MS	M	N	M	N	M					N	M	N
	1	2	3	4	5	6	7	8					9	10	11
1998:IV ...	2) 7,52	2) 6,87	88,76	11,38	9,58	13,30	11,49	10,66	9,80	11,37	9,54	9,93	8,00		
1999:IV ...	2) 7,58	2) 6,93	89,61	11,70	10,05	13,86	12,02	11,15	10,24	11,90	9,98	10,41	8,34		
2000:IV ...	2) 7,60	2) 7,28	89,95	12,62	10,63	14,59	12,66	11,66	10,80	12,27	10,22	11,04	8,74		
2001:IV ...	2) 8,24	2) 7,55	93,38	12,64	10,77	15,25	13,21	12,18	11,38	12,68	10,52	11,80	9,33		
2002:IV ...	..	..	97,37	13,05	11,21	15,83	13,74	12,60	11,94	13,04	10,77	12,30	9,68		
2001	I	..	..	..	..	..	..	..	..	..	..	..	..		
	II	..	..	94,41	12,69	10,67	16,29	13,84	12,21	11,32	12,88	10,66	11,63	9,28	
	III	..	..	..	..	..	..	..	..	..	..	..	..		
	IV	2) 8,24	2) 7,55	93,38	12,64	10,77	15,25	13,21	12,18	11,38	12,68	10,52	11,80	9,33	
2002	I	..	..	..	..	..	..	..	..	..	..	..	..		
	II	..	..	98,52	12,92	10,96	16,89	14,31	12,52	11,75	13,19	10,79	12,01	9,60	
	III	..	..	..	..	..	..	..	..	..	..	..	..		
	IV	..	..	97,37	13,05	11,21	15,83	13,74	12,60	11,94	13,04	10,77	12,30	9,68	
2003	I	..	..	..	..	..	..	..	..	..	..	..	..		
	II	..	..	106,02	13,48	11,39	17,67	15,03	13,19	12,33	13,74	11,34	12,76	10,07	

Vuosi- gcljännnes Ar och kvartal Year and quarter	Teollisuustyöntekijät Industriarbetare Industrial workers			Rakennustyöntekijät Byggnadsarbetare Construction workers			Linja- auton- kuljettajat Buss- chaufförer Bus drivers	Kunta- sektorin työntekijät Arbetare inom den kommunala sektorn Local government workers									
	Kemianteollisuus Kemisk industri Chemical industry			Yhteensä Totalt Total													
	€ /tunti – € /timme – € /hour			Talonraken- taminen Husbygg- nadsverk- samhet Building construction					Sähkötyö Elbran- schen Electrical work			Putkiasennus Rörinstalla- tions- och rör- isolerings- branschen Pipe fitting, insulation			Maalaus Måleri Painting		
	M	N	MS	M	N	MS			M	M	M	M	M	MS			
14	15	16	17	18	19	20	21	22	23	24							
1998:IV ...	11,79	8,81	11,66	9,37	11,10	10,46	12,58	11,93	10,62	9,94	9,44						
1999:IV ...	12,17	9,14	12,07	9,81	11,54	10,84	13,13	12,47	11,07	10,23	9,74						
2000:IV ...	12,99	9,69	12,70	10,30	12,15	11,43	14,11	13,44	11,85	10,69	10,11						
2001:IV ...	13,70	10,14	13,19	10,72	12,65	11,85	14,29	13,94	12,21	11,09	10,37						
2002:IV ...	14,15	10,76	13,57	11,11	13,02	12,22	14,72	14,01	12,76	11,40	10,37						
2001	I	..	..	..	..	..	..	..	..	..	..						
	II	14,20	10,42	13,50	10,81	12,90	11,72	14,18	13,17	12,40	11,17	..					
	III	..	..	..	..	..	..	..	..	..	..	..					
	IV	13,70	10,14	13,19	10,72	12,65	11,85	14,29	13,94	12,21	11,09	10,11					
2002	I	..	..	..	..	..	..	..	..	..	..	..					
	II	14,43	10,68	13,86	11,14	13,26	12,10	14,74	13,53	12,72	11,48	10,37					
	III	..	..	..	..	..	..	..	..	..	..	..					
	IV	14,15	10,76	13,57	11,11	13,02	12,22	14,72	14,01	12,76	11,40	10,37					
2003	I	..	..	..	..	..	..	..	..	..	..	..					
	II	15,27	11,64	14,42	11,67	13,82	12,37	14,95	14,28	13,24	12,06	..					

<sup>1)</sup> Metsätyöntekijöillä päiviansiot.

<sup>2)</sup> Marraskuu.

<sup>1)</sup> Dagsförtjänst för skogsarbetare.

<sup>2)</sup> November.

<sup>1)</sup> For forest workers, daily earnings.

<sup>2)</sup> November.

61. Palkansaajien ansiotasoindeksi (jatk.) — Löntagarnas förtjänstnivåindex (forts.) — Index of wage and salary earnings (cont.)

Vuosi ja neljännes År och kvartal Year and quarter	2000 = 100					1964 = 100 1985 = 100 1995 = 100						
	Yhteensä Total	Tunti- palkkaiset Timavlönade Hourly paid employees	Kuukausi- palkkaiset Månads- avlönade Monthly paid employees	Miehet Män Males	Naiset Kvinnor Females	Sektorit — Sektor — Sector						
						Valtio Staten Central government	Kunnat Kommuner Local government	Yksityiset Privata Private	Muut Andra Other	Yhteensä Total	Yhteensä Total	Yhteensä Total
21	22	23	24	25	26	27	28	29	30	31	32	
2000. ....	100,0	100,0	100,0	100,0	100,0	100,0	100,0	100,0	100,0	1 912	202,6	118,1
2001. ....	104,5	104,7	104,5	104,6	104,4	105,1	103,5	104,8	103,6	1 999	211,8	123,4
2002. ....	108,2	108,1	108,3	108,3	108,1	109,3	106,8	108,6	107,1	2 069	219,2	127,8
*2003. ....	112,4	112,0	112,5	112,4	112,2	114,1	110,7	112,7	111,4	2 148	227,6	132,6
2001 I	103,3	103,4	103,3	103,4	103,2	104,1	102,4	103,5	102,6	1 976	209,3	122,0
2001 II	104,6	104,6	104,5	104,7	104,5	105,3	103,4	104,8	103,9	2 000	211,9	123,5
2001 III	104,9	104,9	104,9	105,0	104,9	105,4	104,0	105,1	104,1	2 006	212,5	123,9
2001 IV	105,3	105,7	105,2	105,5	105,2	105,7	104,0	105,7	104,0	2 014	213,4	124,4
2002 I	106,4	106,5	106,4	106,5	106,3	107,4	105,0	106,8	105,2	2 036	215,7	125,7
2002 II	108,4	108,2	108,5	108,5	108,3	109,5	107,0	108,7	107,3	2 073	219,6	128,0
2002 III	108,8	108,6	108,8	108,9	108,6	109,8	107,4	109,1	107,7	2 079	220,3	128,4
2002 IV	109,3	109,2	109,3	109,4	109,0	110,6	107,6	109,7	108,1	2 088	221,2	129,0
*2003 I	110,5	110,2	110,6	110,6	110,3	112,0	108,8	110,8	109,4	2 111	223,7	130,4
2003 II	112,8	112,2	113,0	112,8	112,7	114,5	111,2	113,1	111,8	2 156	228,4	133,1
2003 III	113,0	112,4	113,2	113,0	112,8	114,8	111,3	113,3	112,0	2 159	228,7	133,3
2003 IV	113,4	113,1	113,5	113,4	113,2	115,1	111,6	113,7	112,2	2 166	229,5	133,8

10

Palkansaajien ansiotasoindeksien vuosimuutokset neljännesvuosittain  
Förändringar på årsnivå i löntagarnas förtjänstnivåindex, kvartalsvis  
Indices of wage and salary earnings, year-on-year changes by quarter

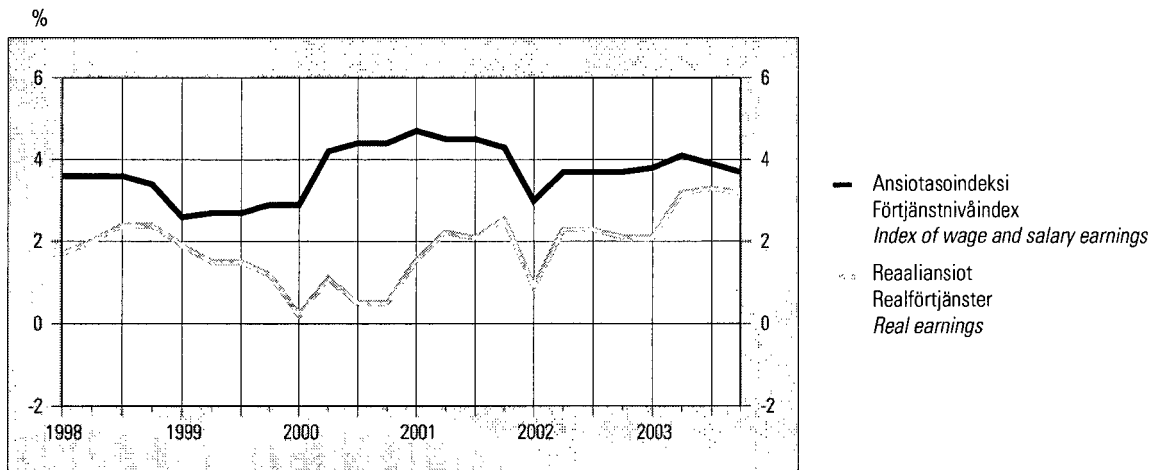

61. Palkansaajien ansiotasoindeksi — Löntagarnas förtjänstnivåindex — Index of wage and salary earnings

2000 = 100

Toimiala (TOL 1995) – Näringsgren (NI 1995) – Industry (SIC 1995)

Vuosi ja neljännes År och kvartal Year and quarter	A	D	E	F	G	51, 52	H	I	60–62	64	
	Maa- ja metsätalous Jord- och skogsbruk Agriculture and forestry	Teollisuus Tillverkning Manufacturing	Energia- ja vesihuolto Energi och vattenförsörjning Energy and water supply	Rakentaminen Byggverksamhet Construction	Kauppa Handel Trade	Tukku- ja vähittäiskauppa Parti- och detaljhandel Wholesale and retail trade	Majoitus- ja ravitsemistoiminta Hotell- och restaurangverksamhet Hotels and restaurants	Kuljetus, varastointi ja tietoliikenne Transport, magasinering och kommunikation Transport, storage and communication	Kuljetus Transport	Posti- ja teleliikenne Post- och telekommunikationer Post and telecommunications	
	1	2	3	4	5	6	7	8	9	10	
2000. ....	100,0	100,0	100,0	100,0	100,0	100,0	100,0	100,0	100,0	100,0	
2001. ....	104,0	104,8	105,6	104,7	105,5	105,3	103,6	104,4	104,0	104,4	
2002. ....	107,5	108,9	109,9	108,1	109,1	108,9	107,3	108,2	107,6	108,5	
*2003. ....	111,1	113,3	114,4	111,4	113,5	113,3	111,1	112,5	111,7	113,2	
2001	I	103,0	103,5	104,3	103,3	104,3	104,2	102,3	103,2	102,9	103,3
	II	104,2	104,8	105,7	104,5	105,8	105,6	103,6	104,5	104,1	104,4
	III	104,4	105,1	106,0	105,1	106,0	105,7	103,8	104,7	104,3	104,7
	IV	104,6	105,9	106,4	106,0	106,1	105,9	104,8	105,3	105,0	105,4
2002	I	106,2	106,9	107,7	106,7	107,3	107,1	105,8	106,5	106,1	106,7
	II	107,8	108,9	110,1	108,2	109,3	109,2	107,6	108,5	107,9	108,7
	III	108,0	109,5	110,6	108,5	109,6	109,5	107,7	108,7	108,1	109,0
	IV	108,0	110,4	111,2	109,0	110,1	109,9	107,9	109,2	108,5	109,8
*2003	I	109,4	111,3	112,5	109,9	111,4	111,2	109,3	110,6	109,9	111,1
	II	111,5	113,5	114,8	111,6	113,9	113,7	111,6	113,0	112,2	113,7
	III	111,8	113,8	114,9	111,9	114,1	113,9	111,7	113,1	112,3	113,9
	IV	111,8	114,4	115,3	112,2	114,4	114,3	111,9	113,4	112,5	114,2

Toimiala (TOL 1995) – Näringsgren (NI 1995) – Industry (SIC 1995)

Vuosi ja neljännes År och kvartal Year and quarter	J	65, 67	66	K	L	M	N	851	853	O	
	Rahoitus ja vakuutus Finansiell verksamhet Financial inter- mediation	Rahoitus Finansiering Finance	Vakuutus Försäkring Insurance	Kiinteistö-, vuokraus- ja tutkimuspalvelut Fastighets-, ut- hyrnings- och forskningsverksamhet Real estate, renting and business activities	Julkisen hallinto Offentlig förvaltning Public ad- ministration	Koulutus Utbildning Education	Terveysden- huolto ja sosiaalipalvelut Hälsa- och sjukvård, sociala tjänster Health and social work	Terveysden- huolto- palvelut Hälsa- och sjukvård Human health services	Sosiaali- palvelut Sociala tjänster Social work activities	Muut yhteiskunnal- liset ja henkilökoht- aiset palvelut Andra samhällsli- ga o. personliga tjänster Other community, social and personal service activities	
	11	12	13	14	15	16	17	18	19	20	
2000. ....	100,0	100,0	100,0	100,0	100,0	100,0	100,0	100,0	100,0	100,0	
2001. ....	106,2	106,4	105,5	104,6	104,5	103,8	103,4	103,3	103,5	104,0	
2002. ....	110,2	110,4	109,6	108,2	108,7	106,5	106,9	107,3	106,3	107,3	
*2003. ....	114,4	114,3	114,7	112,4	113,2	110,7	110,9	111,3	110,3	111,4	
2001	I	104,3	104,6	103,6	103,3	103,5	102,9	102,4	102,1	102,9	103,0
	II	106,0	106,3	105,4	104,7	104,6	103,9	103,2	102,9	103,6	104,2
	III	106,7	106,9	106,0	105,0	104,8	104,3	103,9	103,7	104,0	104,4
	IV	107,7	107,9	107,1	105,2	104,9	104,2	104,0	104,3	103,6	104,3
2002	I	108,7	108,9	108,1	106,5	106,6	105,0	105,1	105,4	104,7	105,6
	II	110,5	110,6	110,1	108,5	109,0	106,6	107,1	107,5	106,7	107,5
	III	110,6	110,9	110,1	108,9	109,5	106,8	107,6	108,2	106,8	107,8
	IV	110,9	111,1	110,3	109,1	109,8	107,7	107,8	108,2	107,1	108,1
*2003	I	112,3	112,4	112,1	110,4	111,2	108,9	109,0	109,4	108,4	109,5
	II	114,9	114,8	115,2	112,9	113,7	111,1	111,4	111,8	110,8	111,9
	III	115,1	114,9	115,5	113,0	113,9	111,3	111,5	111,9	110,9	112,1
	IV	115,4	115,1	116,1	113,3	114,2	111,6	111,7	112,2	111,1	112,3

**60. Elintarvikkeiden vähittäishintoja (jatk.) — Minutpriser på livsmedel (forts.) — Retail prices of food products (cont.)**

Vuosi ja kuukausi År och månad Year and month	Pitkäjyväriisi Långkornigt ris <i>Long grain rice</i>	Sarvimakaroni Vanliga makaroner <i>Macaroni</i>	Naudanlapa Nötkött, bog <i>Beef, shoulder</i>	Jauheliha, ei paistia <sup>1)</sup> Matet kött, ej stek <sup>1)</sup> <i>Minced meat, excl. round of beef<sup>1)</sup></i>	Broilerin koipi-reisipalat Ben-lårbitar av broiler <i>Chicken drumsticks, legs</i>	Kuoretto- mat nakit Knackkorv utan skal <i>Frankfurters, skinless</i>	Pakaste- seiti Djupfryst sej <i>Saithe frozen</i>	Kirjolohi- file Regnbågs- file <i>Rainbow trout fillet</i>	Hienosokeri Fint socker <i>Granulated sugar</i>	Kahvi- paketti Kaffe- paket <i>Coffee, packet</i>	Appelsiini Apelsiner <i>Oranges</i>	
	kg	kg	kg	kg	kg	kg	400 g	kg	kg	500 g	kg	
	€	€	€	€	€	€	€	€	€	€	€	
	12	13	14	15	16	17	18	19	20	21	22	
1999.....	2,51	0,95	7,04	5,51	2,40	4,47	2,62	8,39	1,11	2,95	1,39	
2000.....	2,48	0,89	7,11	5,53	2,37	4,44	2,45	9,23	1,12	3,07	1,33	
2001.....	2,44	0,90	7,31	5,92	2,65	4,74	2,39	8,61	1,14	2,71	1,52	
2002.....	2,44	0,88	7,55	6,91	2,71	4,67	2,28	8,04	1,10	2,33	1,47	
2003.....	2,46	0,85	7,68	6,70	2,47	4,73	2,28	8,88	1,09	2,18	1,50	
2001	I	2,48	0,90	7,08	5,73	2,39	4,64	2,44	8,69	1,13	2,98	1,13
	II	2,48	0,94	7,20	5,68	2,44	4,67	2,42	8,66	1,13	2,86	1,22
	III	2,47	0,93	7,18	5,77	2,51	4,66	2,41	9,00	1,13	2,84	1,30
	IV	2,47	0,93	7,24	5,83	2,55	4,71	2,39	8,94	1,13	2,83	1,44
	V	2,45	0,92	7,32	5,80	2,62	4,74	2,40	8,76	1,14	2,74	1,53
	VI	2,42	0,91	7,39	5,90	2,65	4,81	2,39	8,93	1,14	2,72	1,66
	VII	2,42	0,91	7,44	5,93	2,72	4,80	2,37	9,07	1,11	2,69	2,01
	VIII	2,42	0,91	7,40	5,88	2,74	4,78	2,37	9,12	1,12	2,68	1,99
	IX	2,41	0,91	7,35	5,99	2,81	4,78	2,38	8,60	1,15	2,65	1,66
	X	2,42	0,89	7,34	6,06	2,84	4,76	2,42	8,19	1,16	2,61	1,55
	XI	2,39	0,90	7,46	6,20	2,78	4,77	2,37	7,76	1,15	2,48	1,40
	XII	2,41	0,90	7,38	6,24	2,81	4,79	2,39	7,57	1,16	2,47	1,36
2002	I	2,30	0,93	7,37	6,89	2,82	4,70	2,31	7,67	1,13	2,42	1,18
	II	2,42	0,93	7,49	6,90	2,80	4,67	2,30	7,56	1,12	2,42	1,39
	III	2,42	0,90	7,57	6,93	2,76	4,67	2,29	7,86	1,13	2,41	1,53
	IV	2,44	0,90	7,56	6,91	2,71	4,67	2,26	7,71	1,09	2,33	1,58
	V	2,49	0,90	7,61	6,97	2,74	4,70	2,29	7,83	1,10	2,33	1,61
	VI	2,50	0,88	7,69	6,99	2,73	4,70	2,29	8,03	1,11	2,41	1,64
	VII	2,50	0,88	7,67	7,00	2,72	4,67	2,29	8,31	1,04	2,35	1,58
	VIII	2,47	0,88	7,54	7,00	2,73	4,67	2,28	8,45	1,15	2,34	1,52
	IX	2,45	0,83	7,48	6,87	2,67	4,67	2,25	8,58	1,14	2,30	1,49
	X	2,46	0,83	7,53	6,82	2,66	4,63	2,28	8,30	1,13	2,27	1,46
	XI	2,46	0,85	7,54	6,86	2,61	4,63	2,26	8,02	1,07	2,27	1,42
	XII	2,45	0,85	7,57	6,79	2,58	4,63	2,27	8,17	1,10	2,21	1,34
2003	I	2,45	0,83	7,53	6,83	2,70	4,63	2,29	8,57	1,11	2,24	1,14
	II	2,43	0,83	7,62	6,72	2,70	4,73	2,29	8,63	1,10	2,22	1,21
	III	2,44	0,85	7,57	6,75	2,56	4,70	2,28	8,84	1,10	2,22	1,41
	IV	2,44	0,83	7,58	6,71	2,54	4,70	2,28	8,81	1,11	2,19	1,55
	V	2,46	0,85	7,66	6,69	2,49	4,70	2,27	9,09	1,10	2,21	1,54
	VI	2,48	0,85	7,74	6,69	2,45	4,70	2,28	9,04	1,10	2,18	1,59
	VII	2,47	0,85	7,73	6,69	2,44	4,77	2,27	9,21	1,06	2,18	1,69
	VIII	2,47	0,85	7,74	6,66	2,41	4,77	2,26	9,09	1,06	2,18	1,69
	IX	2,47	0,85	7,65	6,46	2,36	4,70	2,27	9,04	1,08	2,16	1,59
	X	2,47	0,85	7,72	6,68	2,31	4,73	2,29	8,87	1,09	2,16	1,63
	XI	2,47	0,83	7,80	6,73	2,34	4,73	2,28	8,78	1,09	2,13	1,57
	XII	2,46	0,85	7,79	6,74	2,32	4,73	2,29	8,56	1,08	2,14	1,41
2004	I	2,46	0,83	7,72	6,95	2,24	4,63	2,26	8,68	1,08	2,16	1,08

<sup>1)</sup> Vuodesta 2002 alkaen, naudan paistia.<sup>1)</sup> Fr.o.m. år 2002, nötkött.<sup>1)</sup> From 2002, ground beef steak.

60. Elintarvikkeiden vähittäishintoja — Minutpriser på livsmedel — Retail prices of food products

Vuosi ja kuukausi År och månad Year and month	Täysmaito Komsum- tionsmjölk Milk, regular	Voi Smör Butter	Emmental- juusto Emmen- talerost Emmenthal cheese	Talous- margariini Hushålls- margarin Margarine	Munat Ägg Eggs	Ruoka- peruna Matpotatis Potatoes	Erikois- vehnäjauhot Special- vetemjöl Wheat flour	Ruisjauhot Rågmjöl Rye flour	Tomaatti Tomat Tomato	Näkki- leipä Knäcke- bröd Crisp bread	Reikäleipä Hälkaka Rye bread	
	l	500 g	kg	500 g	kg	kg	2 kg	kg	kg	kg	kg	
	€											
	1	2	3	4	5	6	7	8	9	10	11	
1999.....	0,63	2,33	8,72	1,14	2,06	0,74	1,28	0,82	2,22	4,44	2,58	
2000.....	0,63	2,34	8,97	1,14	2,28	0,54	1,27	0,84	2,37	4,48	2,65	
2001.....	0,67	2,47	9,62	1,15	2,21	0,60	1,23	0,84	2,53	4,53	2,78	
2002.....	0,70	2,41	9,84	1,13	2,12	0,61	1,26	0,80	3,02	4,39	2,80	
2003.....	0,71	2,43	10,35	1,19	2,24	0,58	1,23	0,76	3,04	4,49	2,97	
2001	I	0,66	2,40	9,39	1,15	2,32	0,53	1,25	0,84	2,80	4,53	2,74
	II	0,67	2,42	9,42	1,15	2,34	0,54	1,25	0,83	2,51	4,54	2,77
	III	0,66	2,43	9,46	1,15	2,35	0,53	1,26	0,84	2,72	4,53	2,73
	IV	0,67	2,43	9,42	1,15	2,30	0,54	1,24	0,85	2,66	4,54	2,69
	V	0,67	2,47	9,63	1,15	2,26	0,55	1,22	0,85	2,99	4,51	2,77
	VI	0,67	2,48	9,59	1,15	2,17	0,55	1,23	0,85	2,47	4,52	2,79
	VII	0,67	2,49	9,66	1,15	2,13	0,67	1,23	0,86	1,72	4,53	2,77
	VIII	0,67	2,49	9,70	1,14	2,10	0,70	1,22	0,85	2,07	4,53	2,81
	IX	0,67	2,50	9,78	1,15	2,13	0,67	1,23	0,84	2,39	4,52	2,77
	X	0,67	2,50	9,77	1,15	2,15	0,64	1,24	0,84	2,72	4,51	2,85
	XI	0,67	2,50	9,80	1,14	2,18	0,63	1,22	0,84	2,39	4,53	2,84
	XII	0,67	2,50	9,77	1,14	2,14	0,64	1,22	0,84	2,91	4,55	2,83
2002	I	0,70	2,42	9,60	1,11	2,10	0,60	1,25	0,82	3,40	4,45	2,70
	II	0,70	2,40	9,64	1,12	2,10	0,61	1,30	0,82	3,58	4,45	2,75
	III	0,70	2,39	9,70	1,12	2,10	0,61	1,30	0,82	5,28	4,46	2,73
	IV	0,70	2,41	9,67	1,11	2,14	0,63	1,28	0,82	4,09	4,36	2,77
	V	0,71	2,40	9,80	1,14	2,15	0,66	1,28	0,81	3,85	4,38	2,81
	VI	0,71	2,41	9,84	1,14	2,11	0,69	1,28	0,82	1,45	4,38	2,80
	VII	0,71	2,41	9,86	1,15	2,10	0,76	1,28	0,82	1,57	4,40	2,84
	VIII	0,71	2,43	10,01	1,15	2,07	0,63	1,28	0,81	2,22	4,39	2,81
	IX	0,71	2,43	9,99	1,14	2,17	0,56	1,23	0,79	2,30	4,38	2,83
	X	0,69	2,43	10,02	1,15	2,17	0,52	1,26	0,78	2,65	4,35	2,88
	XI	0,68	2,42	9,96	1,13	2,18	0,52	1,22	0,79	2,69	4,35	2,87
	XII	0,68	2,41	10,03	1,12	2,14	0,53	1,20	0,79	3,26	4,35	2,87
2003	I	0,71	2,43	10,25	1,17	2,15	0,53	1,24	0,78	3,14	4,37	2,92
	II	0,71	2,46	10,35	1,18	2,17	0,52	1,24	0,78	3,68	4,38	2,84
	III	0,71	2,44	10,34	1,19	2,16	0,53	1,24	0,77	3,83	4,39	2,89
	IV	0,71	2,43	10,25	1,18	2,10	0,53	1,23	0,77	4,17	4,39	2,89
	V	0,71	2,45	10,39	1,18	2,22	0,53	1,23	0,76	2,13	4,49	2,97
	VI	0,71	2,45	10,39	1,19	2,28	0,56	1,24	0,76	1,76	4,52	3,03
	VII	0,71	2,42	10,37	1,19	2,27	0,60	1,22	0,76	1,71	4,55	3,01
	VIII	0,70	2,45	10,36	1,19	2,31	0,63	1,23	0,75	1,58	4,54	3,02
	IX	0,71	2,42	10,44	1,19	2,31	0,61	1,22	0,75	3,50	4,52	3,03
	X	0,70	2,44	10,39	1,19	2,31	0,59	1,24	0,75	3,64	4,55	3,04
	XI	0,70	2,42	10,37	1,19	2,32	0,63	1,24	0,75	3,60	4,56	3,02
	XII	0,70	2,38	10,35	1,18	2,26	0,64	1,23	0,75	3,72	4,57	3,03
2004	I	0,72	2,47	10,60	1,19	2,38	0,65	1,25	0,75	3,34	4,52	3,04

## 59. Asuntojen hinnat — Bostadspriser — Housing prices

Vanhojen kerrostaloalueiden keskimääräiset velattomat neliöhinnat – Genomsnittliga skuldfrria kvadratmeterpriser på gamla flervåningshuslägenheter – Average unencumbered selling prices per square metre of flats on the secondary market

Kaupunki/alue Stad/region Urban municipality/region	Vuosi ja neljännes – År och kvartal – Year and quarter									
	2002		*2003		*2003					
			I		II		III		IV	
	€/m <sup>2</sup>		€/m <sup>2</sup>	2000 = 100	€/m <sup>2</sup>	2000 = 100	€/m <sup>2</sup>	2000 = 100	€/m <sup>2</sup>	2000 = 100
	1	2	3	4	5	6	7	8	9	10
Pääkaupunkiseutu – Huvudstadsregionen – Greater Helsinki Area	2 112	2 245	2 164	112,5	2 234	115,4	2 273	117,5	2 309	118,7
Muu Suomi – Övriga Finland	1 028	1 093	1 064	108,4	1 082	110,0	1 108	112,3	1 118	113,4
Rest of Finland	2 317	2 465	2 364	112,7	2 457	116,3	2 496	118,2	2 543	119,7
Helsinki – Helsingfors	2 317	2 465	2 364	112,7	2 457	116,3	2 496	118,2	2 543	119,7
Espoo + Kauniainen	1 797	1 899	1 870	112,9	1 886	112,8	1 929	115,9	1 912	114,2
Vantaa – Vanda	1 434	1 523	1 484	110,9	1 505	112,5	1 532	114,5	1 572	117,0
Kehyskunnat <sup>1)</sup> – Satellitkommuner <sup>1)</sup>	1 198	1 278	1 224	109,9	1 271	112,4	1 288	115,0	1 330	117,3
Satellite municipalities <sup>1)</sup>	1 333	1 440	1 382	108,0	1 423	110,6	1 465	113,8	1 490	115,8
Tampere – Tammerfors	1 126	1 224	1 189	114,3	1 214	116,6	1 238	118,2	1 254	120,8
Turku – Åbo	893	946	905	108,1	976	113,9	937	110,8	965	110,6
Pori – Björneborg	1 182	1 214	1 183	107,5	1 222	112,5	1 249	111,5	1 200	112,2
Lappeenranta – Villmanstrand	807	853	843	106,8	843	108,8	848	109,0	877	111,8
Kouvola	961	1 056	1 006	109,4	1 051	110,8	1 082	115,4	1 085	118,5
Lahti – Lahtis	1 160	1 264	1 225	108,0	1 252	113,7	1 291	115,4	1 287	114,8
Kuopio	1 229	1 305	1 284	108,3	1 281	106,3	1 330	110,5	1 326	111,8
Jyväskylä	1 119	1 157	1 138	105,6	1 204	110,3	1 143	104,8	1 144	106,5
Vaasa – Vasa	1 029	1 112	1 067	109,8	1 097	110,7	1 116	114,5	1 167	115,8
Mikkeli – S:t Michel	1 145	1 264	1 240	119,3	1 232	120,4	1 306	124,9	1 278	126,5
Joensuu	1 245	1 319	1 273	112,5	1 298	114,9	1 349	116,4	1 357	117,5
Oulu – Uleåborg	870	913	887	98,3	927	101,0	970	100,0	867	95,4
Rovaniemi										

Huoneisto- ja talotyypin mukaan, IV neljännes 2003\* – Efter typ av lägenhet och hus, 4:e kvartalet 2003\* – By type of dwelling and type of building, 4th quarter 2003\*

A = indeksin muutos edellisestä neljänneksestä – indexförändring från föregående kvartal – change in the index from the previous quarter  
B = tilastoitujen kauppojen määrä – antal köp i statistiken – number of sales included in statistics

Kaupunki/alue Stad/region Urban municipality/region	Kerrostalot – Flervåningshus – Blocks of flats										Rivitalot Radhus Terraced houses				
	Yhteensä Totalt Total			Yksiöt Enrummare 1-room units			Kaksiöt Tvårummare 2-room units			Kolmiot + Tre rum + 3+ room units					
				€/m <sup>2</sup>			€/m <sup>2</sup>			€/m <sup>2</sup>			€/m <sup>2</sup>		
	11	12	13	14	15	16	17	18	19	20	21	22	23	24	25
Helsinki – Helsingfors	2 543	1,3	1 978	2 832	0,5	624	2 481	1,6	809	2 489	1,4	545	2 392	4,2	159
Espoo + Kauniainen	1 912	-1,5	402	2 191	-2,7	68	1 989	-2,4	157	1 826	-0,7	177	2 283	2,0	248
Vantaa – Vanda	1 572	2,2	425	1 970	2,5	91	1 557	0,6	183	1 503	3,4	151	1 882	3,4	166
Kehyskunnat <sup>1)</sup> – Satellitkommuner <sup>1)</sup>	1 330	1,9	417	1 569	5,9	82	1 308	1,7	201	1 277	0,6	134	1 617	2,9	317
Satellite municipalities <sup>1)</sup>	1 490	1,8	589	1 642	1,8	170	1 500	2,5	254	1 428	1,0	165	1 575	-2,3	158
Tampere – Tammerfors	1 254	2,2	557	1 521	1,7	128	1 250	2,5	236	1 185	2,1	193	1 429	-0,6	117
Turku – Åbo	965	-0,1	121	1 116	4,4	23	894	-5,3	60	994	3,7	38	903	0,7	63
Pori – Björneborg	1 200	0,6	104	1 335	0,8	28	1 211	-0,6	51	1 126	2,0	25	1 260	-1,9	30
Lappeenranta – Villmanstrand	877	2,5	101	..	..	..	848	2,4	54	863	3,2	28	1 061	-5,8	29
Kouvola	1 085	2,7	342	1 219	0,2	70	1 054	-1,2	146	1 080	7,2	126	1 371	1,3	48
Lahti – Lahtis	1 287	-0,6	228	1 484	-2,0	36	1 297	-0,3	103	1 233	-0,4	89	1 312	0,0	66
Kuopio	1 326	1,2	178	1 601	5,1	34	1 354	1,2	91	1 214	-0,4	53	1 295	4,7	52
Jyväskylä	1 144	1,6	131	1 302	-4,7	34	1 139	1,6	47	1 106	3,7	50	1 169	2,9	22
Vaasa – Vasa	1 167	1,1	62	..	..	..	1 119	-2,5	30	..	..	..	..	..	..
Mikkeli – S:t Michel	1 278	1,3	77	..	..	..	1 353	5,5	37	1 084	-2,0	23	1 132	1,9	46
Joensuu	1 357	1,0	230	1 534	1,3	51	1 333	0,4	104	1 316	1,4	75	1 379	1,5	92
Oulu – Uleåborg	867	-4,6	85	..	..	..	896	-5,8	38	764	-2,7	30	1 004	2,0	29
Rovaniemi															

<sup>1)</sup> Hyvinkää, Järvenpää, Kerava, Riihimäki, Kirkkonummi, Nurmijärvi, Sipoo, Tuusula ja Vihti.

<sup>1)</sup> Hyvinge, Kervo, Riihimäki, Träskända, Kyrkslätt, Nurmijärvi, Sibbo, Tusby och Vichtis.



58. Viennin hintaindeksi (fob) — Exportprisindex (fob) — Export price index (fob)

1949 = 100

Vuosi ja kuukausi År och månad Year and month	Kokonais- indeksi Total- index Total index	Tavararyhmä (SITC) – Varugrupp (SITC) – Commodity group (SITC)								
		0 Elin- tarvikkeet Livsmedel Food	2 Raaka-aineet (syötäväksi kelpaamattomat) Råvaror (icke ätbara) Crude mater- ials (inedible)	24 Puutavarat Trävaror Wood	25 Paperi- vanuke Pappers- massa Pulp	6 Valmistetut teokset Bearbetade varor Manufact- ured goods	63 Puuteokset Varor av trä Goods of wood	64 Paperi, pahvi ja niistä val- mistetut teokset Papper, papp och varor därav Paper, paper- board and manuf. thereof	7 Koneet, laitteet, kuljetusvälineet Maskiner, apparater, transportmedel Machinery and transport equipment	
		1	2	3	4	5	6	7	8	9
1999. ....	1 562	869	1 453	1 562	1 489	1 376	1 045	1 556	1 807	
2000. ....	1 686	875	1 812	1 718	2 300	1 520	1 041	1 692	1 754	
2001. ....	1 676	844	1 715	1 628	1 881	1 575	1 075	1 800	1 703	
2002. ....	1 617	868	1 584	1 627	1 507	1 512	1 046	1 702	1 655	
2003. ....	1 562	823	1 511	1 664	1 392	1 446	989	1 598	1 577	
2001	I	1 619	830	1 600	1 577	2 504	1 600	1 020	1 804	1 742
	II	1 709	855	1 877	1 686	2 392	1 598	1 060	1 811	1 714
	III	1 696	831	1 841	1 659	2 306	1 579	1 028	1 797	1 715
	IV	1 710	858	1 828	1 655	2 223	1 593	980	1 828	1 715
	V	1 715	850	1 784	1 623	2 101	1 601	1 037	1 836	1 716
	VI	1 703	853	1 712	1 622	1 869	1 609	1 110	1 845	1 717
	VII	1 676	843	1 651	1 601	1 685	1 575	1 109	1 800	1 715
	VIII	1 662	840	1 613	1 593	1 588	1 563	1 107	1 795	1 696
	IX	1 653	839	1 592	1 598	1 493	1 555	1 132	1 787	1 685
	X	1 634	842	1 591	1 617	1 435	1 541	1 125	1 769	1 684
	XI	1 621	827	1 587	1 582	1 475	1 539	1 107	1 765	1 672
	XII	1 619	831	1 586	1 586	1 500	1 541	1 081	1 764	1 667
2002	I	1 619	830	1 600	1 577	1 522	1 531	1 026	1 753	1 677
	II	1 624	864	1 615	1 615	1 506	1 529	1 028	1 740	1 680
	III	1 627	886	1 616	1 620	1 483	1 532	1 102	1 725	1 678
	IV	1 629	894	1 593	1 612	1 472	1 529	1 066	1 717	1 675
	V	1 623	888	1 574	1 631	1 478	1 521	1 052	1 708	1 662
	VI	1 625	890	1 586	1 626	1 527	1 522	1 055	1 706	1 662
	VII	1 619	875	1 600	1 646	1 539	1 506	957	1 697	1 653
	VIII	1 607	861	1 583	1 625	1 530	1 494	1 062	1 678	1 640
	IX	1 612	852	1 571	1 625	1 559	1 495	1 034	1 679	1 641
	X	1 612	857	1 561	1 630	1 529	1 498	1 025	1 684	1 632
	XI	1 605	856	1 577	1 660	1 514	1 493	1 085	1 669	1 632
	XII	1 604	859	1 534	1 657	1 422	1 489	1 060	1 663	1 634
2003	I	1 606	842	1 528	1 675	1 396	1 488	1 048	1 654	1 636
	II	1 588	835	1 520	1 679	1 357	1 464	1 016	1 616	1 599
	III	1 590	836	1 526	1 682	1 379	1 461	1 028	1 612	1 598
	IV	1 562	833	1 549	1 679	1 454	1 456	1 018	1 607	1 555
	V	1 555	824	1 555	1 668	1 500	1 450	1 002	1 605	1 554
	VI	1 546	818	1 504	1 664	1 422	1 433	975	1 590	1 563
	VII	1 543	816	1 481	1 650	1 375	1 429	967	1 582	1 564
	VIII	1 549	815	1 481	1 650	1 374	1 436	961	1 590	1 564
	IX	1 551	812	1 509	1 681	1 379	1 427	919	1 584	1 579
	X	1 552	815	1 503	1 681	1 359	1 429	951	1 578	1 575
	XI	1 550	813	1 477	1 631	1 361	1 435	982	1 577	1 570
	XII	1 553	824	1 499	1 628	1 343	1 445	1 006	1 581	1 563
2004	I	1 552	816	1 490	1 628	1 308	1 441	1 000	1 567	1 558

## 57. Tuonnin hintaindeksi (cif) — Importprisindex (cif) — Import price index (cif)

1949 = 100

Vuosi ja kuukausi År och månad Year and month	Kokoi- nais- indeksi Total- index Total index	Tavararyhmä (SITC) – Varugrupp (SITC) – Commodity group (SITC)							67–68 Epäjalot metallit Oädla metaller Base metals	7 Koneet, laitteet kuljetusvälineet Maskiner, apparater, transportmedel Machinery and transport equipment	
		0 Elin- tarvikkeet Livsmedel Food	1 Juomat ja tupakka Drycker och tobak Beverages and tobacco	2 Raaka-aineet (syötäväksi kel- paamattomat) Råvaror (icke ätbara) Crude mater- ials (inedible)	3 Kivennäispoltto- aineet, kaasu, sähkö ja lämpö Mineraliska bränslen, gas, el och värme Mineral fuels, gas, elec- tricity and heat	5 Kemian- teollisuuden tuotteet Produkter från den kemiska industrin Chemicals	6 Valmistetut teokset Bearbetade varor Manufact- ured goods	4			5
1999.....	1 180	1 065	2 044	792	1 259	929	975	1 062	1 990		
2000.....	1 335	1 075	2 119	925	2 089	1 048	1 092	1 304	2 055		
2001.....	1 298	1 044	2 055	883	1 931	1 031	1 043	1 163	2 046		
2002.....	1 263	1 051	2 056	864	1 813	958	1 020	1 113	2 022		
2003.....	1 258	1 020	2 090	867	1 880	953	1 016	1 115	1 982		
2001	I	1 323	1 072	2 182	912	1 970	1 073	1 085	2 052		
	II	1 314	1 052	2 054	907	1 959	1 056	1 085	2 041		
	III	1 304	1 036	2 065	897	1 898	1 039	1 083	2 048		
	IV	1 317	1 049	2 080	908	2 023	1 047	1 050	2 060		
	V	1 331	1 041	2 000	915	2 157	1 038	1 061	2 059		
	VI	1 337	1 054	2 031	914	2 185	1 043	1 058	2 067		
	VII	1 306	1 057	2 031	890	1 946	1 047	1 042	2 057		
	VIII	1 295	1 038	2 036	861	1 961	1 037	1 027	2 039		
	IX	1 301	1 032	2 036	848	2 101	1 016	1 017	2 033		
	X	1 263	1 019	2 045	850	1 791	997	1 010	2 028		
	XI	1 237	1 020	2 045	841	1 566	991	1 004	2 078		
	XII	1 246	1 054	2 049	849	1 621	982	998	2 037		
2002	I	1 251	1 072	2 049	872	1 642	974	1 009	2 033		
	II	1 252	1 074	2 034	867	1 669	968	1 003	2 037		
	III	1 254	1 083	2 034	876	1 667	948	1 018	2 042		
	IV	1 271	1 065	2 028	883	1 846	936	1 034	2 033		
	V	1 277	1 066	2 103	872	1 902	938	1 029	2 039		
	VI	1 272	1 063	2 087	877	1 809	952	1 040	2 039		
	VII	1 272	1 056	2 087	878	1 807	962	1 043	2 036		
	VIII	1 255	1 048	2 056	843	1 833	964	1 010	1 998		
	IX	1 260	1 039	2 056	841	1 889	965	1 007	2 000		
	X	1 271	1 018	2 050	854	1 969	965	1 012	2 005		
	XI	1 252	1 006	2 050	856	1 763	969	1 021	2 007		
	XII	1 270	1 021	2 037	853	1 963	961	1 018	2 001		
2003	I	1 280	1 026	2 056	857	2 050	962	1 023	2 004		
	II	1 284	1 028	2 056	870	2 107	971	1 021	1 994		
	III	1 277	1 027	2 056	867	2 039	974	1 020	1 989		
	IV	1 253	1 028	2 054	841	1 793	965	1 018	1 989		
	V	1 240	1 016	2 054	824	1 723	953	1 013	1 978		
	VI	1 244	1 012	2 089	830	1 771	952	1 012	1 979		
	VII	1 250	1 009	2 107	841	1 839	947	1 009	1 982		
	VIII	1 257	1 011	2 102	853	1 908	947	1 011	1 983		
	IX	1 249	1 010	2 113	869	1 811	931	1 011	1 981		
	X	1 255	1 020	2 120	897	1 861	942	1 014	1 971		
	XI	1 254	1 019	2 120	910	1 832	942	1 018	1 971		
	XII	1 257	1 037	2 151	943	1 822	947	1 022	1 965		
2004	I	1 264	1 031	2 186	991	1 830	946	1 035	1 964		

56. Tuotannon hintaindeksi (jatk.) — Produktionsprisindex (forts.) — Production price index (cont.)

1949 = 100

Vuosi ja kuukausi År och månad Year and month	Toimiala (ISIC, Rev. 1) – Näringsgren (ISIC, Rev. 1) – Industry (ISIC, Rev. 1)						Kotimarkkina- tavarat Hemmar- marknadsvaror Home market goods	Vientitavarat Exportvaror Export goods	
	34	35	36	37	38	5			
	Metallien perus- teollisuus Metallverk Basic metal industries	Metallituote- teollisuus Metallmanufaktur Manufacture of metal products except machinery and transport equipment	Kone- teollisuus Maskin- industri Manufacture of machinery except electrical machinery	Sähkötekninen teollisuus Elektroteknisk industri Manufacture of electrical machinery, apparatus, appliances and supplies	Kulkuneuvo- teollisuus Transport- medels- industri Manufacture of transport equipment	Sähkö-, kaasus- vesijohto- yms. laitokset El-, gas- och vattenverk, m.m. Electricity, gas, water and sanitary services			
19	20	21	22	23	24	25	26		
1999. ....	1 007	1 546	2 248	840	1 716	1 096	1 543	1 602	
2000. ....	1 224	1 601	2 303	777	1 749	1 092	1 658	1 724	
2001. ....	1 162	1 663	2 346	719	1 771	1 220	1 683	1 710	
2002. ....	1 141	1 684	2 350	677	1 797	1 291	1 674	1 651	
2003. ....	1 152	1 692	2 341	618	1 817	1 406	1 685	1 599	
2001	I	1 253	1 634	2 325	753	1 767	1 120	1 678	1 753
	II	1 224	1 642	2 347	725	1 767	1 143	1 678	1 743
	III	1 198	1 644	2 345	726	1 776	1 163	1 679	1 731
	IV	1 189	1 666	2 349	726	1 769	1 182	1 686	1 744
	V	1 186	1 666	2 364	724	1 770	1 201	1 697	1 750
	VI	1 173	1 670	2 365	724	1 770	1 222	1 696	1 737
	VII	1 149	1 669	2 361	723	1 780	1 249	1 694	1 710
	VIII	1 131	1 669	2 353	714	1 766	1 260	1 695	1 696
	IX	1 103	1 668	2 330	712	1 769	1 261	1 681	1 686
	X	1 103	1 674	2 337	709	1 772	1 269	1 674	1 665
	XI	1 114	1 675	2 341	695	1 772	1 277	1 668	1 652
	XII	1 119	1 676	2 334	694	1 768	1 288	1 668	1 649
2002	I	1 123	1 673	2 353	694	1 778	1 308	1 674	1 649
	II	1 129	1 681	2 358	693	1 782	1 298	1 671	1 654
	III	1 149	1 681	2 360	690	1 790	1 292	1 676	1 656
	IV	1 148	1 687	2 360	689	1 793	1 280	1 676	1 661
	V	1 147	1 687	2 359	676	1 800	1 271	1 669	1 657
	VI	1 155	1 687	2 359	677	1 801	1 265	1 663	1 660
	VII	1 156	1 688	2 357	670	1 800	1 268	1 666	1 653
	VIII	1 131	1 685	2 336	671	1 799	1 262	1 665	1 642
	IX	1 134	1 687	2 336	673	1 800	1 276	1 675	1 648
	X	1 136	1 681	2 336	662	1 804	1 294	1 682	1 648
	XI	1 140	1 687	2 339	663	1 807	1 339	1 686	1 641
	XII	1 149	1 689	2 346	665	1 807	1 342	1 688	1 641
2003	I	1 162	1 692	2 352	665	1 804	1 385	1 695	1 644
	II	1 159	1 692	2 346	645	1 804	1 452	1 717	1 626
	III	1 160	1 690	2 344	645	1 804	1 348	1 701	1 627
	IV	1 157	1 692	2 340	607	1 804	1 357	1 681	1 599
	V	1 149	1 689	2 339	605	1 804	1 365	1 675	1 591
	VI	1 130	1 691	2 338	606	1 817	1 370	1 673	1 584
	VII	1 131	1 697	2 337	608	1 816	1 375	1 675	1 581
	VIII	1 140	1 699	2 339	608	1 819	1 391	1 677	1 587
	IX	1 143	1 693	2 336	613	1 825	1 403	1 671	1 588
	X	1 149	1 693	2 339	607	1 835	1 432	1 675	1 589
	XI	1 163	1 692	2 341	604	1 835	1 473	1 684	1 588
	XII	1 178	1 692	2 338	602	1 836	1 520	1 691	1 588
2004	I	1 197	1 696	2 335	599	1 836	1 512	1 691	1 587

## 56. Tuotannon hintaindeksi (jatk.) — Produktionsprisindex (forts.) — Production price index (cont.)

1949 = 100

		Toimiala (ISIC, Rev. 1) — Näringsgren (ISIC, Rev. 1) — Industry (ISIC, Rev. 1)						
Vuosi ja kuukausi År och månad Year and month		2-3 Tehdasteollisuus Fabriksindustri Manufacturing	23 Tekstiili- teollisuus Textilindustri Manufacture of textiles	24 Kenkä-, vaatetus ja ompeluteollisuus Sko-, konfektions- och sömnadsindustri Manufacture of footwear, other wearing apparel and made-up textile goods	25-26 Puu- ja huonekalu- teollisuus Trä- och möbelindustri Manufacture of wood and furniture	27 Paperiteollisuus Pappersindustri Manufacture of paper and paper products	33 Savi-, lasi- ja kivenjaloste- teollisuus Ler-, glas- och stenförädlings- industri Manufacture of non-metallic mineral products	34-38 Metalli- teollisuus Metallindustri Manufacture of metal and metal products
		12	13	14	15	16	17	18
1999.....		1 521	1 169	1 282	2 031	1 724	1 811	1 398
2000.....		1 653	1 169	1 322	2 124	1 950	1 915	1 440
2001.....		1 637	1 187	1 321	2 097	1 983	1 948	1 407
2002.....		1 590	1 193	1 315	2 094	1 858	1 928	1 384
2003.....		1 556	1 196	1 329	2 116	1 767	1 928	1 341
2001	I	1 674	1 186	1 315	2 113	2 071	1 950	1 444
	II	1 665	1 179	1 313	2 120	2 055	1 950	1 425
	III	1 656	1 178	1 328	2 092	2 033	1 953	1 420
	IV	1 663	1 178	1 325	2 074	2 043	1 960	1 419
	V	1 669	1 190	1 327	2 080	2 031	1 965	1 420
	VI	1 658	1 189	1 328	2 098	2 013	1 969	1 417
	VII	1 639	1 186	1 321	2 095	1 971	1 971	1 410
	VIII	1 631	1 187	1 323	2 103	1 953	1 950	1 397
	IX	1 617	1 186	1 319	2 110	1 917	1 945	1 385
	X	1 601	1 196	1 321	2 110	1 902	1 927	1 385
	XI	1 589	1 187	1 315	2 094	1 903	1 919	1 381
	XII	1 586	1 197	1 316	2 075	1 903	1 921	1 381
2002	I	1 586	1 195	1 316	2 057	1 897	1 923	1 386
	II	1 588	1 186	1 319	2 072	1 888	1 953	1 389
	III	1 593	1 194	1 319	2 102	1 874	1 951	1 394
	IV	1 598	1 198	1 309	2 096	1 864	1 945	1 394
	V	1 593	1 195	1 313	2 095	1 860	1 937	1 387
	VI	1 592	1 193	1 313	2 090	1 859	1 937	1 390
	VII	1 590	1 197	1 316	2 071	1 855	1 912	1 386
	VIII	1 586	1 192	1 311	2 104	1 846	1 916	1 376
	IX	1 592	1 192	1 311	2 095	1 851	1 915	1 378
	X	1 593	1 192	1 316	2 095	1 850	1 915	1 373
	XI	1 584	1 192	1 320	2 127	1 833	1 918	1 376
	XII	1 584	1 192	1 319	2 120	1 816	1 915	1 380
2003	I	1 586	1 194	1 320	2 130	1 804	1 916	1 384
	II	1 582	1 193	1 319	2 128	1 774	1 926	1 366
	III	1 584	1 191	1 316	2 137	1 774	1 937	1 364
	IV	1 558	1 188	1 318	2 135	1 784	1 930	1 331
	V	1 550	1 191	1 329	2 124	1 786	1 928	1 328
	VI	1 545	1 208	1 328	2 117	1 768	1 930	1 327
	VII	1 544	1 208	1 321	2 114	1 755	1 928	1 329
	VIII	1 547	1 199	1 325	2 109	1 755	1 937	1 331
	IX	1 543	1 199	1 341	2 098	1 751	1 937	1 335
	X	1 543	1 196	1 339	2 105	1 752	1 933	1 332
	XI	1 543	1 196	1 346	2 097	1 753	1 918	1 332
	XII	1 543	1 191	1 345	2 096	1 754	1 918	1 332
2004	I	1 543	1 185	1 328	2 091	1 739	1 906	1 333

56. Tuotannon hintaindeksi — Produktionsprisindex — Production price index

1949 = 100

Vuosi ja kuukausi År och månad Year and month	Kokonais- indeksi Total index	Tavararyhmä (SITC) – Varugrupp (SITC) – Commodity group (SITC)									
		0	1	2	5	6	7	71	72	73	8
		Elin- tarvikkeet Livsmedel Food	Juomat ja tupakka Drycker och tobak Bever- ages and tobacco	Raaka-aineet (syötäväksi kelpaa- mattomat) Råvaror (icke ätbara) Crude materials (inedible)	Kemian- teollisuuden tuotteet Produkter från den kemiska industrin Chemicals	Valmistetut teokset Bearbetade varor Manufact- ured goods	Koneet, laitteet ja kuljetus- välineet Maskiner, apparater och transport- medel Machinery and transport equipment	Koneet ja laitteet (ei sähkökoneet) Maskiner och appar. (andra än elektriska) Machinery (other than electrical)	Sähkö- koneet, -laitteet ja -tarvikkeet Elektriska maskiner, apparater, materiel Electrical machinery, appar- atus, etc.	Kuljetus- neuvot Transport- medel Transport equipment	Erinäiset valmiit tavarat Diverse färdiga varor Miscel- laneous manufac- tured articles
1	2	3	4	5	6	7	8	9	10	11	
1999. ....	1 549	1 383	2 038	1 621	1 081	1 343	1 580	2 245	838	1 709	2 233
2000. ....	1 666	1 408	2 072	2 069	1 216	1 479	1 547	2 299	763	1 741	2 258
2001. ....	1 674	1 416	2 107	1 889	1 215	1 512	1 511	2 340	692	1 764	2 300
2002. ....	1 644	1 416	2 163	1 692	1 162	1 470	1 473	2 340	633	1 791	2 344
2003. ....	1 626	1 396	2 188	1 661	1 193	1 431	1 395	2 331	557	1 812	2 393
2001	I 1 689	1 421	2 079	2 192	1 234	1 535	1 536	2 319	735	1 759	2 269
	II 1 685	1 403	2 105	2 125	1 233	1 533	1 516	2 341	699	1 759	2 271
	III 1 680	1 402	2 115	2 061	1 231	1 518	1 518	2 339	701	1 768	2 296
	IV 1 690	1 398	2 120	2 032	1 226	1 528	1 518	2 343	701	1 761	2 295
	V 1 699	1 413	2 109	1 976	1 231	1 533	1 521	2 356	698	1 764	2 299
	VI 1 693	1 416	2 104	1 900	1 233	1 536	1 521	2 357	699	1 763	2 295
	VII 1 680	1 421	2 099	1 845	1 224	1 512	1 521	2 354	698	1 773	2 302
	VIII 1 675	1 428	2 098	1 787	1 213	1 503	1 509	2 347	687	1 759	2 316
	IX 1 663	1 428	2 095	1 699	1 210	1 493	1 500	2 325	684	1 763	2 313
	X 1 650	1 424	2 105	1 683	1 184	1 486	1 501	2 332	680	1 765	2 312
	XI 1 641	1 423	2 126	1 689	1 183	1 486	1 489	2 336	662	1 767	2 311
	XII 1 639	1 421	2 125	1 680	1 175	1 486	1 486	2 329	662	1 762	2 316
2002	I 1 643	1 419	2 130	1 687	1 162	1 479	1 493	2 346	662	1 772	2 315
	II 1 643	1 422	2 159	1 693	1 155	1 478	1 492	2 348	660	1 776	2 329
	III 1 647	1 420	2 162	1 685	1 156	1 484	1 491	2 349	656	1 785	2 325
	IV 1 649	1 424	2 162	1 684	1 147	1 479	1 490	2 350	654	1 787	2 327
	V 1 644	1 419	2 163	1 690	1 147	1 475	1 478	2 349	635	1 794	2 331
	VI 1 642	1 419	2 166	1 690	1 156	1 477	1 477	2 348	635	1 796	2 336
	VII 1 640	1 413	2 167	1 709	1 180	1 468	1 470	2 347	625	1 795	2 345
	VIII 1 635	1 413	2 166	1 706	1 162	1 459	1 462	2 327	623	1 794	2 349
	IX 1 643	1 409	2 167	1 716	1 162	1 460	1 463	2 328	624	1 794	2 356
	X 1 647	1 414	2 167	1 701	1 176	1 462	1 452	2 326	609	1 799	2 364
	XI 1 646	1 407	2 170	1 690	1 179	1 461	1 453	2 328	609	1 802	2 371
	XII 1 647	1 407	2 171	1 655	1 165	1 460	1 455	2 335	608	1 802	2 377
2003	I 1 652	1 402	2 168	1 650	1 158	1 459	1 455	2 341	608	1 799	2 388
	II 1 655	1 397	2 168	1 641	1 205	1 442	1 429	2 335	587	1 799	2 391
	III 1 647	1 395	2 168	1 660	1 213	1 441	1 428	2 333	586	1 799	2 392
	IV 1 624	1 401	2 168	1 703	1 228	1 437	1 380	2 330	545	1 799	2 390
	V 1 617	1 400	2 168	1 711	1 227	1 434	1 378	2 329	544	1 799	2 390
	VI 1 612	1 400	2 194	1 687	1 204	1 423	1 381	2 328	545	1 812	2 390
	VII 1 612	1 396	2 194	1 653	1 192	1 422	1 382	2 327	546	1 811	2 392
	VIII 1 616	1 396	2 194	1 644	1 183	1 426	1 383	2 330	546	1 813	2 393
	IX 1 613	1 392	2 194	1 654	1 166	1 419	1 389	2 328	552	1 819	2 395
	X 1 616	1 390	2 213	1 660	1 174	1 421	1 384	2 329	545	1 831	2 393
	XI 1 620	1 391	2 212	1 638	1 179	1 425	1 380	2 331	542	1 831	2 400
	XII 1 623	1 397	2 211	1 634	1 183	1 430	1 376	2 328	540	1 831	2 401
2004	I 1 623	1 402	2 213	1 616	1 199	1 428	1 373	2 325	537	1 831	2 399

## 55. Tukkuhintaaindeksi (jatk.) — Partprisindex (forts.) — Wholesale price index (cont.)

1949 = 100

Vuosi ja kuukausi År och månad Year and month	Tavararyhmä (SITC) Varugrupp (SITC) Commodity group (SITC)						Käyttötarkoitus Användningssyfte Purpose			Alkuperä Ursprung Origin	
	7 Koneet, laitteet ja kuljetus- välineet Maskiner, apparater o. transport- medel Machinery and transport equipment	71 Koneet ja laitteet (ei sähkö- koneet) Maskiner o. apparater (andra än elektriska) Machinery (other than electrical)	72 Sähkökoneet, -laitteet ja -tarvikkeet Elektriska maskiner, apparater och materiel Electrical machinery, apparatus and appliances	73 Kuljetus- neuvot Trans- portmedel Transport equipment	68-73 Metallit ja metalli- teollisuus- tavarat Metaller och metall- industrivaror Manufacture of metals and metal products	8 Erinäiset valmiit tavarat Diverse färdiga varor Miscel- laneous manufact- ured articles	1 Tuotanto- hyödyk- keet Produktionsfö- rdenheter Producer goods	2 Koneet, lait- teet ja kulje- tusvälineet Maskiner, ap- parater och transportmedel Machinery and transport equipment	3 Kulutus- hyödykkeet Konsumtionsfö- rdenheter Consumer goods	1 Koti- maiset tavarat Inhemska varor Domestic goods	2 Tuonti- tavarat Importe- rade varor Imported goods
	23	24	25	26	27	28	29	30	31	32	33
1999. ....	1 871	3 093	713	1 958	1 642	2 200	1 465	2 048	1 664	1 642	1 374
2000. ....	1 906	3 159	702	2 083	1 738	2 228	1 640	2 040	1 719	1 745	1 533
2001. ....	1 895	3 218	659	2 147	1 710	2 256	1 650	1 983	1 733	1 773	1 501
2002. ....	1 871	3 203	625	2 194	1 686	2 263	1 629	1 942	1 748	1 771	1 473
2003. ....	1 796	3 198	577	2 115	1 638	2 276	1 649	1 861	1 754	1 785	1 459
2001	I 1 901	3 180	683	2 118	1 736	2 240	1 662	2 012	1 717	1 768	1 526
	II 1 892	3 201	665	2 127	1 728	2 238	1 659	1 985	1 722	1 768	1 519
	III 1 897	3 207	667	2 133	1 727	2 248	1 650	1 993	1 726	1 769	1 506
	IV 1 903	3 226	666	2 142	1 722	2 250	1 656	1 994	1 740	1 773	1 518
	V 1 903	3 233	662	2 151	1 724	2 251	1 670	1 988	1 754	1 783	1 534
	VI 1 907	3 234	663	2 165	1 723	2 251	1 675	1 990	1 745	1 782	1 539
	VII 1 905	3 234	659	2 173	1 713	2 260	1 662	1 987	1 735	1 780	1 513
	VIII 1 892	3 241	652	2 135	1 699	2 270	1 653	1 978	1 746	1 784	1 499
	IX 1 886	3 227	652	2 126	1 687	2 268	1 652	1 972	1 740	1 776	1 504
	X 1 886	3 213	650	2 147	1 687	2 264	1 626	1 975	1 728	1 770	1 463
	XI 1 884	3 211	645	2 161	1 688	2 264	1 611	1 964	1 724	1 764	1 442
	XII 1 889	3 209	645	2 185	1 689	2 266	1 617	1 962	1 725	1 765	1 451
2002	I 1 889	3 217	641	2 193	1 692	2 267	1 628	1 964	1 732	1 771	1 466
	II 1 887	3 211	638	2 204	1 689	2 269	1 622	1 959	1 734	1 767	1 462
	III 1 888	3 218	636	2 207	1 698	2 265	1 626	1 960	1 740	1 769	1 470
	IV 1 886	3 205	636	2 214	1 698	2 264	1 628	1 962	1 751	1 767	1 485
	V 1 879	3 206	628	2 215	1 693	2 265	1 627	1 948	1 752	1 762	1 487
	VI 1 880	3 206	627	2 219	1 699	2 263	1 620	1 948	1 746	1 756	1 482
	VII 1 875	3 202	624	2 220	1 697	2 264	1 627	1 944	1 748	1 763	1 484
	VIII 1 855	3 196	618	2 157	1 672	2 257	1 620	1 929	1 752	1 767	1 465
	IX 1 855	3 196	619	2 157	1 672	2 258	1 631	1 930	1 755	1 776	1 470
	X 1 854	3 194	613	2 178	1 671	2 261	1 643	1 918	1 756	1 782	1 479
	XI 1 855	3 195	612	2 185	1 677	2 263	1 634	1 921	1 751	1 785	1 456
	XII 1 853	3 199	611	2 175	1 676	2 263	1 646	1 921	1 755	1 787	1 476
2003	I 1 846	3 207	611	2 129	1 673	2 276	1 662	1 923	1 756	1 798	1 483
	II 1 833	3 201	605	2 110	1 663	2 277	◆ 1 685	1 908	1 759	1 814	1 488
	III 1 829	3 203	602	2 109	1 660	2 277	◆ 1 664	1 905	1 760	1 800	1 479
	IV 1 796	3 197	577	2 111	1 636	2 276	1 639	1 855	1 760	1 781	1 453
	V 1 788	3 197	573	2 102	1 630	2 275	1 627	1 852	1 753	1 776	1 439
	VI 1 784	3 198	569	2 109	1 627	2 273	◆ 1 630	1 848	1 752	1 774	◆ 1 444
	VII 1 786	3 200	570	2 112	1 630	2 275	1 636	1 848	1 755	1 776	1 450
	VIII 1 788	3 197	571	2 114	1 632	2 275	1 646	1 848	1 755	1 780	1 457
	IX 1 784	3 194	569	2 115	1 629	2 275	1 633	1 843	1 752	1 771	1 449
	X 1 775	3 194	561	2 123	1 624	2 273	1 647	1 835	1 746	1 775	1 456
	XI 1 775	3 195	560	2 123	1 625	2 281	1 653	1 836	1 747	1 782	1 455
	XII 1 771	3 192	559	2 119	1 624	2 279	1 664	1 836	1 748	1 789	1 459
2004	I 1 769	3 195	557	2 118	1 627	2 278	1 669	1 836	1 749	1 790	1 466

55. Tukkuhintaindeksi (jatk.) — Partprisindex (forts.) — Wholesale price index (cont.)

1949 = 100

Tavararyhmä (SITC) – Varugrupp (SITC) – Commodity group (SITC)										
Vuosi ja kuukausi År och månad Year and month	3 Kivennäispolttoaineet, -öljyt, kaasu, sähkövirta ja lämpö Mineraliska bränslen, mineraloljor, gas, elström och värme Mineral fuels, lubricants, gas, electric energy and heat	31 a Kivennäispolttoaineet ja -öljyt Mineraliska bränslen och mineraloljor Mineral fuels and oils	31 b Kaasu, sähkö ja lämpö Gas, el och värme Gas, electricity and heat	5 Kemian-teollisuuden tuotteet Produkter från den kemiska industrin Chemicals	6 Valmistetut teokset Bearbetade varor Manufactured goods	64 Paperi, pahvi ja niistä valmistetut teokset Papper, papp och varor därav Paper, paperboard and manufactures thereof	65 Langat ja kudemat Garn och vävnader Yarn and fabrics	66 Teokset muista kivennäisaineista kuin metallista Varor av andra mineraliska ämnen än metaller Non-metallic mineral manufactures	68 Epäjalot metallit Ödla metaller Base metals	69 Metalliteokset Metallvaror Manufactures of metals
	13	14	15	16	17	18	19	20	21	22
1999. ....	1 675	2 230	1 199	1 177	1 345	1 486	1 095	1 827	1 164	1 715
2000. ....	1 943	3 043	1 205	1 317	1 482	1 568	1 113	1 858	1 426	1 779
2001. ....	1 999	2 887	1 339	1 314	1 462	1 627	1 127	1 877	1 322	1 837
2002. ....	2 032	2 811	1 412	1 238	1 444	1 608	1 108	1 879	1 280	1 852
2003. ....	2 134	2 839	1 551	1 256	1 444	1 557	1 112	1 882	1 292	1 864
2001	I 1 924	2 894	1 242	1 348	1 493	1 612	1 111	1 874	1 419	1 811
	II 1 952	2 930	1 262	1 336	1 492	1 628	1 116	1 875	1 402	1 827
	III 1 947	2 872	1 279	1 330	1 485	1 621	1 121	1 871	1 387	1 827
	IV 2 000	2 995	1 296	1 331	1 472	1 633	1 124	1 858	1 347	1 842
	V 2 057	3 121	1 316	1 327	1 477	1 633	1 137	1 865	1 355	1 842
	VI 2 070	3 103	1 340	1 331	1 473	1 637	1 137	1 875	1 341	1 843
	VII 2 036	2 927	1 368	1 329	1 460	1 633	1 134	1 889	1 307	1 848
	VIII 2 050	2 947	1 379	1 315	1 450	1 629	1 136	1 891	1 285	1 843
	IX 2 073	3 012	1 381	1 301	1 436	1 628	1 140	1 884	1 251	1 844
	X 1 991	2 730	1 392	1 278	1 436	1 626	1 128	1 894	1 252	1 841
	XI 1 935	2 548	1 397	1 274	1 436	1 618	1 118	1 880	1 261	1 839
	XII 1 952	2 568	1 409	1 265	1 432	1 620	1 128	1 873	1 253	1 839
2002	I 1 995	2 658	1 427	1 249	1 434	1 611	1 124	1 880	1 266	1 836
	II 1 990	2 659	1 420	1 241	1 431	1 609	1 114	1 886	1 258	1 843
	III 2 011	2 748	1 411	1 229	1 446	1 608	1 111	1 885	1 288	1 845
	IV 2 044	2 885	1 397	1 217	1 448	1 603	1 112	1 876	1 292	1 853
	V 2 040	2 893	1 388	1 219	1 446	1 603	1 104	1 885	1 285	1 855
	VI 2 003	2 791	1 383	1 231	1 454	1 600	1 099	1 875	1 310	1 852
	VII 2 009	2 804	1 385	1 249	1 456	1 599	1 101	1 873	1 307	1 866
	VIII 2 014	2 828	1 381	1 241	1 438	1 605	1 104	1 880	1 264	1 851
	IX 2 050	2 909	1 394	1 244	1 437	1 607	1 104	1 874	1 261	1 855
	X 2 083	2 956	1 416	1 247	1 440	1 614	1 109	1 876	1 263	1 854
	XI 2 047	2 725	1 466	1 252	1 449	1 621	1 102	1 880	1 283	1 858
	XII 2 103	2 880	1 473	1 241	1 450	1 611	1 107	1 884	1 286	1 858
2003	I ♦2 185	♦3 019	1 538	1 233	1 449	1 598	1 112	1 880	1 290	1 864
	II ♦2 274	♦3 122	1 623	1 277	1 446	1 585	1 110	1 885	1 287	1 862
	III ♦2 176	♦3 054	1 489	1 279	1 445	1 573	1 112	1 895	1 286	1 864
	IV ♦2 069	♦2 755	1 492	1 282	1 445	1 568	1 111	1 889	1 287	1 865
	V ♦2 030	♦2 644	1 495	1 273	1 442	1 566	1 111	1 890	1 283	1 860
	VI ♦2 057	♦2 695	1 511	1 269	1 441	1 560	1 120	1 883	1 281	1 860
	VII ♦2 091	♦2 786	1 513	1 263	1 443	1 554	1 117	1 877	1 286	1 865
	VIII ♦2 128	2 864	1 528	1 257	1 442	1 536	1 113	1 887	1 291	1 870
	IX 2 105	2 769	1 535	1 226	1 440	1 536	1 106	1 884	1 291	1 869
	X 2 138	2 802	1 572	1 237	1 443	1 539	1 111	1 880	1 298	1 867
	XI 2 160	2 789	1 623	1 238	1 445	1 544	1 111	1 888	1 308	1 864
	XII 2 192	2 771	1 695	1 241	1 445	1 532	1 111	1 867	1 317	1 863
2004	I 2 195	2 793	1 684	1 245	1 453	1 529	1 112	1 865	1 337	1 870

## 55. Tukkuhintaindeksi — Partiprisindex — Wholesale price index

1949 = 100

Vuosi ja kuukausi År och månad Year and month	Kokona- saindeksi Total- index Total index	Tavararyhmä (SITC) – Varugrupp (SITC) – Commodity group (SITC)											
		0 Elintar- vikkeet Livs- medel Food	01 Liha ja liha- tuotteet Kött och köttvaror Meat and meat pre- parations	02 Maitotalous- tuotteet ja munat Mjölk- och mejeri- produkter samt ägg Dairy products and eggs	04 Vilja ja vil- jatuotteet Spannmål och spann- måls- produkter Cereals and cereal prepar- ations	05 Hedelmät ja keittiö- kasvit Fruktar och köks- växter Fruits and vegetables	06 Sokeri ja sokeri- valmisteet Socker och sockervaror Sugar and sugar preparations	07 Kahvi, tee, kaakao ja suklaa Kaffe, te, kakao och choklad Coffee, tea, cocoa and chocolate	1 Juomat ja tupakka Drycker och tobak Beverages and tobacco	2 Raaka- aineet (syötäväksi kelpaa- mattomat) Råvaror (icke ätbara) Crude materials (inedible)	24 Puu- tavarat Trävaror Wood	25 Paperi- vanuke Pappers- pers- massa Pulp	
		1	2	3	4	5	6	7	8	9	10	11	12
1999. . . .	1 573	1 243	1 336	1 291	1 870	1 243	1 203	418	2 841	1 630	2 008	1 479	
2000. . . .	1 700	1 258	1 399	1 302	1 895	1 196	1 194	410	2 909	1 901	2 083	2 293	
2001. . . .	1 706	1 281	1 466	1 321	1 904	1 247	1 198	373	2 969	1 826	2 099	1 989	
2002. . . .	1 693	1 298	1 472	1 362	1 880	1 382	1 195	357	3 008	1 721	2 083	1 541	
2003. . . .	1 695	1 290	1 417	1 352	1 886	1 457	1 197	359	3 064	1 703	2 081	1 426	
2001 I	1 712	1 280	1 438	1 344	1 909	1 194	1 191	403	2 933	1 973	2 111	2 574	
II	1 709	1 262	1 392	1 315	1 916	1 177	1 184	399	2 963	1 945	2 126	2 422	
III	1 705	1 262	1 407	1 319	1 929	1 187	1 184	372	2 969	1 911	2 114	2 303	
IV	1 713	1 254	1 413	1 279	1 903	1 216	1 192	372	2 973	1 901	2 116	2 240	
V	1 725	1 268	1 451	1 279	1 906	1 270	1 197	372	2 969	1 878	2 113	2 133	
VI	1 726	1 273	1 459	1 279	1 904	1 282	1 200	375	2 969	1 850	2 109	2 022	
VII	1 715	1 274	1 477	1 282	1 909	1 242	1 212	370	2 966	1 823	2 090	1 952	
VIII	1 711	1 295	1 513	1 312	1 909	1 299	1 210	364	2 966	1 764	2 054	1 831	
IX	1 709	1 300	1 514	1 347	1 898	1 277	1 214	363	2 966	1 725	2 102	1 606	
X	1 689	1 301	1 513	1 366	1 885	1 268	1 199	362	2 976	1 712	2 087	1 596	
XI	1 677	1 299	1 505	1 366	1 889	1 261	1 200	360	2 987	1 715	2 076	1 609	
XII	1 681	1 302	1 505	1 367	1 892	1 293	1 195	360	2 987	1 720	2 089	1 584	
2002 I	1 690	1 308	1 504	1 381	1 895	1 327	1 195	355	2 988	1 730	2 083	1 601	
II	1 686	1 302	1 499	1 386	1 877	1 327	1 195	355	3 006	1 720	2 063	1 588	
III	1 691	1 293	1 482	1 355	1 877	1 339	1 195	358	3 007	1 720	2 058	1 571	
IV	1 695	1 287	1 481	1 317	1 894	1 343	1 195	357	3 006	1 720	2 060	1 540	
V	1 694	1 294	1 483	1 319	1 890	1 398	1 195	357	3 014	1 711	2 051	1 548	
VI	1 687	1 292	1 479	1 320	1 881	1 402	1 195	358	3 012	1 704	2 043	1 524	
VII	1 692	1 288	1 476	1 324	1 858	1 389	1 192	356	3 012	1 739	2 107	1 543	
VIII	1 687	1 304	1 484	1 361	1 865	1 443	1 192	352	3 009	1 729	2 107	1 558	
IX	1 695	1 306	1 466	1 385	1 850	1 437	1 196	359	3 009	1 730	2 105	1 578	
X	1 703	1 306	1 458	1 399	1 881	1 400	1 198	360	3 009	1 730	2 113	1 545	
XI	1 696	1 299	1 424	1 400	1 897	1 377	1 198	360	3 011	1 716	2 105	1 480	
XII	1 705	1 302	1 425	1 401	1 894	1 403	1 198	360	3 010	1 701	2 101	1 417	
2003 I	1 714	1 303	1 418	1 397	1 900	1 406	1 200	367	3 035	1 695	2 095	1 383	
II	1 726	1 293	1 411	1 349	1 887	1 447	1 196	369	3 038	1 702	2 098	1 354	
III	1 713	1 291	1 406	1 350	1 880	1 454	1 195	361	3 063	1 711	2 099	1 392	
IV	1 690	1 280	1 437	1 299	1 875	1 464	1 196	358	3 064	1 719	2 107	1 503	
V	1 681	1 280	1 441	1 298	1 882	1 457	1 195	357	3 064	1 709	2 103	1 530	
VI	1 682	1 277	1 436	1 296	1 888	1 446	1 195	361	3 063	1 709	2 116	1 483	
VII	1 686	1 277	1 420	1 295	1 890	1 473	1 197	356	3 067	1 700	2 113	1 416	
VIII	1 692	1 292	1 419	1 348	1 899	1 490	1 198	354	3 068	1 693	2 096	1 391	
IX	1 683	1 287	1 410	1 384	1 870	1 436	1 199	350	3 072	1 689	2 067	1 389	
X	1 688	1 291	1 398	1 404	1 870	1 450	1 199	359	3 079	1 704	2 048	1 438	
XI	1 692	1 295	1 401	1 404	1 892	1 444	1 199	360	3 079	1 696	2 024	1 409	
XII	1 698	1 308	1 408	1 405	1 900	1 513	1 198	358	3 078	1 713	2 011	1 427	
2004 I	1 702	1 311	1 410	1 413	1 910	1 508	1 201	353	3 084	1 727	1 993	1 362	



54. Vientihintaindeksi (jatk.) — Exportprisindex (forts.) — Export price index (cont.)

2000 = 100. Ryhmien painot ilmoitettu sulussa – Gruppvikterna inom parentes – Weighting figures in parentheses

Tavararyhmät (NACE-TOL) – Varugrupper (NACE-NI) – Commodity groups (NACE-SIC)										
Vuosi ja kuukausi År och månad Year and month	DE22 Kustannus- ja painotuotteet Förlagsartiklar och grafiska produkter Publishing and printing industry products	DG Kemikaalit ja kemialliset tuotteet Kemikalier och kemiska produkter Chemicals and chemical products	DH Kumi- ja muovi- tuotteet Gummi- och plastvaror Rubber and plastic products	DI Ei-metalliset mineraali- tuotteet Icke-metalliska mineraliska produkter Non-metallic mineral products	DJ Metallien jalostus, metallituotteiden valmistus Metallfram- ställning, metall- varutillverkning Basic metals, fabricated metal products	DJ27 Metallien jalostus Metallfram- ställning Manuf. of basic metals	DJ28 Metallituotteiden valm., pl. koneet ja laitteet Tillv. av metall- varor exkl. maskiner och apparater Manuf. of fabric- ated metal products excl. machinery and equipment	DK Koneet ja laitteet Maskiner och utrustning Machinery and equipment	DL Elektronikka- ja sähkö- tuotteet Elektronik och elprodukter Electrical and optical equipment	DM Kulku- neuvot Transport- medel Transport equipment
	(7,1)	(54,2)	(16,7)	(10,4)	(87,8)	(72,0)	(15,9)	(102,8)	(312,4)	(58,6)
	12	13	14	15	16	17	18	19	20	21
2000.....	100,0	100,0	100,0	100,0	100,0	100,0	100,0	100,0	100,0	100,0
2001.....	103,3	96,6	101,1	105,6	97,9	96,3	105,6	100,6	85,0	99,9
2002.....	104,3	91,9	101,8	102,2	98,9	97,1	106,8	100,9	75,2	100,4
2003.....	101,9	93,6	103,9	99,4	98,0	96,3	105,7	100,4	67,9	101,1
2001	I 99,0	100,5	99,6	105,9	103,6	104,0	102,1	100,7	95,3	100,4
	II 99,4	99,4	100,9	106,5	101,1	100,6	103,6	101,2	87,2	100,4
	III 102,7	97,8	100,9	106,6	98,9	97,9	103,6	101,0	87,3	100,4
	IV 102,8	97,3	100,6	107,9	99,3	97,8	105,9	101,2	87,3	99,6
	V 104,1	98,1	101,6	108,0	100,1	98,9	105,9	101,6	85,8	99,6
	VI 103,9	97,6	102,0	107,9	99,5	97,9	106,7	101,5	85,8	99,6
	VII 105,2	97,4	102,0	108,0	97,5	95,6	106,5	101,2	85,8	99,7
	VIII 105,4	96,6	101,5	105,4	96,0	93,7	106,5	100,5	83,2	99,7
	IX 103,9	96,2	101,1	104,6	94,4	91,7	106,6	99,4	82,5	99,8
	X 104,3	93,2	101,0	102,4	94,7	92,1	106,5	99,6	82,3	99,8
	XI 104,0	93,2	101,2	102,0	94,9	92,4	106,5	100,0	78,8	99,7
	XII 105,3	92,0	101,2	102,0	95,3	92,9	106,5	99,6	78,8	99,7
2002	I 102,8	90,8	100,9	101,3	96,3	94,1	106,4	101,3	78,7	100,1
	II 104,9	90,1	101,5	103,9	97,2	94,9	108,0	101,6	78,8	100,0
	III 104,4	90,4	101,1	103,9	99,4	97,4	108,0	101,6	78,4	100,1
	IV 104,3	90,2	99,6	104,8	99,7	98,0	107,2	101,5	78,4	100,1
	V 104,4	90,5	99,1	104,1	100,2	98,6	107,2	101,2	75,3	100,5
	VI 104,2	92,1	99,1	104,1	100,4	98,9	107,2	101,2	75,5	100,6
	VII 104,2	94,1	102,7	100,3	100,3	98,7	107,2	101,2	73,6	100,6
	VIII 104,4	91,9	102,6	100,9	98,8	97,2	106,5	100,0	73,6	100,6
	IX 104,4	91,3	102,9	100,8	99,1	97,5	106,5	100,1	73,8	100,5
	X 104,4	94,3	104,0	100,7	99,2	97,7	105,6	100,1	71,8	100,6
	XI 104,4	94,6	103,7	100,5	98,0	96,3	105,6	100,0	71,9	100,6
	XII 104,2	92,6	103,9	100,6	98,0	96,4	105,6	100,6	72,1	100,6
2003	I 103,9	92,9	102,3	99,9	99,5	98,0	106,4	101,1	72,0	100,6
	II 101,7	94,2	102,8	100,4	99,3	97,7	106,2	100,8	69,6	100,6
	III 102,1	95,7	103,2	100,7	98,9	97,5	105,2	100,5	69,5	100,6
	IV 102,1	97,4	103,6	100,4	98,4	96,8	105,9	100,5	66,4	100,6
	V 102,1	97,8	103,5	99,2	97,8	96,1	105,1	100,4	66,4	100,6
	VI 101,7	93,5	103,5	99,2	96,1	94,0	105,5	100,1	67,0	101,2
	VII 101,7	91,0	103,9	99,1	96,3	94,0	106,7	100,0	67,2	101,1
	VIII 101,7	90,1	104,0	99,3	97,2	95,1	107,0	100,2	67,1	101,2
	IX 101,7	91,5	104,1	99,6	96,8	94,9	105,3	100,2	68,1	101,6
	X 101,5	92,5	104,1	99,2	97,3	95,6	105,2	100,1	67,8	101,9
	XI 101,5	92,7	105,4	98,3	98,4	96,9	105,0	100,3	67,3	101,9
	XII 101,4	93,7	106,0	98,1	99,7	98,5	105,0	100,1	66,9	101,9
2004	I 101,4	95,6	106,6	95,4	101,0	100,1	105,3	99,8	66,6	101,9

## 54. Vientihintaindeksi — Exportprisindex — Export price index

2000 = 100. Ryhmien painot ilmoitettu sulussa – Gruppvikterna inom parentes – Weighting figures in parentheses

Vuosi ja kuukausi År och månad Year and month	Kokonais- indeksi Total index	Käyttötarkoitus – Användningssyfte – Main industrial groupings					Tavararyhmät (NACE-TOL) – Varugrupper (NACE-NI) – Commodity groups (NACE-SIC)					
		Raaka-aineet ja tuotanto- hyödykkeet Råvaror och produktions- förmödenheter Intermediate goods	Investointi- tavarat Investe- ringsvaror Capital goods	Kesto- kulutus- tavarat Kapital- varor Durable consumer goods	Muut kulutus- tavarat Övriga konsum- tionsvaror Non- durable consumer goods	A Maa-, riista- ja metsä- talous Jordbruk, jakt och skogsbruk Agriculture, hunting and forestry	D Teollisuus- tuotteet Industri- produkter Manufact- ured products	DA Elintarvikkeet, juomat ja tupakka Livsmedel, drycker och tobak Food products, beverages and tobacco	DB Tekstiilit ja tekstiili- tuotteet Textil- och beklädnads- varor Textiles and textile products	DD Sahatavara ja puutuotteet Sågvirke och trävaror Wood and wood products	DE Massa, paperi, kustantaminen ja painaminen Massa, papper, förlagsverks. och grafisk produktion Pulp, paper, publishing and printing	
	(1 000,0)	(465,7)	(408,2)	(44,2)	(47,5)	(7,6)	(990,0)	(16,8)	(12,2)	(54,4)	(218,3)	
	1	2	3	4	5	6	7	8	9	10	11	
2000. ....	100,0	100,0	100,0	100,0	100,0	100,0	100,0	100,0	100,0	100,0	100,0	
2001. ....	95,5	101,1	88,8	99,1	99,4	122,3	95,3	96,7	103,1	97,9	103,4	
2002. ....	90,4	97,1	81,7	97,1	99,3	110,6	90,2	96,4	104,8	96,7	96,6	
2003. ....	86,5	93,8	76,2	97,0	98,1	81,7	86,5	93,4	105,0	95,9	90,2	
2001	I	100,3	104,2	96,6	100,3	100,6	120,6	100,1	101,3	102,0	99,4	106,5
	II	97,7	103,7	90,6	100,4	100,5	120,6	97,5	100,7	101,5	99,2	106,6
	III	97,0	102,3	90,5	100,4	100,1	118,2	96,9	99,4	102,7	97,7	105,3
	IV	97,4	102,2	90,5	100,5	100,4	122,7	97,2	100,9	102,3	96,3	105,3
	V	97,4	102,8	89,4	100,5	100,9	121,7	97,2	100,7	103,8	96,9	105,6
	VI	96,8	102,6	89,4	100,3	99,8	121,7	96,6	97,5	103,6	99,0	105,1
	VII	95,8	101,0	89,3	100,2	99,6	119,1	95,6	97,2	102,7	98,4	102,9
	VIII	94,4	100,0	87,2	100,2	99,1	119,1	94,2	95,3	103,2	97,6	101,9
	IX	93,8	99,3	86,8	96,5	98,4	122,6	93,6	94,4	102,4	99,1	101,0
	X	93,1	98,8	86,8	96,7	97,9	126,5	92,8	91,3	104,3	99,0	100,5
	XI	91,5	98,5	84,1	96,7	97,4	124,9	91,2	91,3	103,2	96,6	100,2
	XII	91,3	98,3	84,0	96,7	97,9	130,1	91,0	90,8	105,2	95,3	100,2
2002	I	91,4	98,0	84,4	97,0	97,5	134,5	91,1	90,8	104,7	94,2	99,6
	II	91,5	98,0	84,6	97,1	98,1	134,4	91,2	93,4	103,8	95,9	98,8
	III	91,7	98,3	84,3	97,0	99,1	136,6	91,3	96,1	104,8	97,1	98,2
	IV	91,8	97,8	84,3	97,1	99,6	123,7	91,6	98,3	105,3	96,8	97,6
	V	90,8	97,4	81,9	97,0	99,8	106,3	90,7	98,2	104,9	97,2	97,2
	VI	90,9	97,6	82,0	97,1	100,0	106,8	90,8	98,8	104,6	96,7	97,6
	VII	90,1	97,3	80,6	97,1	99,9	105,4	89,9	97,9	105,6	95,1	96,5
	VIII	89,6	96,4	80,3	97,0	99,5	104,2	89,5	96,8	104,7	97,3	95,2
	IX	89,8	96,3	80,4	97,1	99,4	95,1	89,8	96,8	104,7	96,5	95,5
	X	89,3	96,6	78,9	97,0	99,6	95,9	89,3	97,0	104,9	96,1	95,5
	XI	88,8	96,2	79,0	97,0	99,4	95,6	88,8	96,2	104,9	99,0	94,2
	XII	88,8	95,5	79,3	97,1	99,3	88,3	88,8	96,0	105,0	98,4	93,7
2003	I	88,9	◆95,5	◆79,3	◆97,1	◆98,8	84,9	89,0	95,3	104,8	98,6	93,1
	II	87,9	◆94,6	77,4	97,1	98,4	84,5	88,0	94,4	104,6	97,6	91,0
	III	88,0	94,8	77,3	97,0	98,4	84,5	88,0	94,5	104,3	98,2	90,8
	IV	86,5	94,8	75,0	97,0	98,2	86,7	86,5	94,3	104,0	97,8	90,9
	V	86,1	94,7	75,0	96,9	97,9	86,4	86,1	93,4	104,4	96,7	91,0
	VI	85,6	93,2	75,4	96,9	97,9	72,7	85,7	92,7	105,2	95,6	89,9
	VII	85,5	92,6	75,5	97,0	97,9	72,2	85,5	92,6	105,2	94,8	89,3
	VIII	85,8	92,8	75,5	97,0	97,7	73,5	85,9	93,0	104,7	94,3	89,7
	IX	85,9	92,7	76,3	97,1	97,9	80,3	85,9	92,5	106,0	93,7	89,4
	X	85,9	92,8	76,1	97,0	97,9	80,2	86,0	92,5	105,8	94,8	89,0
	XI	85,9	93,0	75,8	97,0	97,8	78,9	85,9	92,4	106,0	94,3	89,0
	XII	86,0	93,5	75,4	96,9	97,9	95,1	85,9	92,7	105,5	94,9	89,1
2004	I	86,0	93,5	75,2	97,0	97,3	92,7	85,9	91,9	104,4	95,0	88,2

53. Tuontihintaindeksi (jatk.) — Importprisindex (forts.) — Import price index (cont.)

2000 = 100. Ryhmien painot ilmoitettu suluisissa – Gruppvikterna inom parentes – Weighting figures in parentheses

		Tavararyhmät (NACE-TOL) – Varugrupper (NACE-NI) – Commodity groups (NACE-SIC)							
Vuosi ja kuukausi År och månad Year and month		DJ	DJ27	DJ28	DK	DL	DL31	DL32	DM
		Metallien jalostus, metallituotteiden valmistus Metallframställning, metallvaruillverkning Basic metals, fabricated metal products	Metallien jalostus Metallframställning Manuf. of basic metals	Metallituotteiden valm., pl. koneet ja laitteet Tilv. av metallvaror exkl. maskiner och apparater Manuf. of fabricated metal products excl. machinery and equipment	Koneet ja laitteet Maskiner och utrustning Machinery and equipment	Elektroniikka- ja sähkötuotteet Elektronik och elprodukter Electrical and optical equipment	Muu sähkökoneiden ja -laitteiden valmistus Tilv. av andra elektriska maskiner och artiklar Manuf. of electrical machinery and apparatus	Radio-, televisio- ja tietoliikennevälineiden valm. Tilv. av teleprodukter Manuf. of radio, television and communication equipment and apparatus	Kulkuneuvot Transportmedel Transport equipment
		(78,3)	(56,0)	(22,3)	(97,8)	(264,2)	(60,8)	(135,5)	(95,6)
		20	21	22	23	24	25	26	27
2000	.....	100,0	100,0	100,0	100,0	100,0	100,0	100,0	100,0
2001	.....	96,3	92,8	105,0	100,4	94,4	103,1	88,9	103,2
2002	.....	94,0	89,4	105,5	100,4	89,2	102,9	79,2	105,1
2003	.....	94,6	90,5	104,9	100,4	86,6	103,0	75,8	104,6
2001	I	100,4	99,5	102,7	100,0	99,1	102,9	98,3	101,7
	II	100,5	99,1	103,8	100,2	96,2	102,9	92,5	101,9
	III	100,5	98,8	104,7	100,1	96,5	103,0	92,8	102,2
	IV	97,5	94,4	105,2	100,3	96,6	103,9	92,6	103,0
	V	98,3	95,3	105,8	100,5	94,9	104,0	89,2	104,1
	VI	98,0	94,6	106,4	100,6	95,1	104,1	89,5	104,6
	VII	96,1	91,7	107,0	100,3	93,6	103,1	87,1	104,6
	VIII	94,4	90,0	105,6	100,9	92,4	102,7	85,3	103,5
	IX	93,3	88,4	105,4	100,8	92,2	102,7	84,9	102,9
	X	92,5	87,6	105,0	100,5	92,2	102,6	84,9	103,3
	XI	92,3	87,5	104,5	100,6	92,2	102,4	85,2	102,7
	XII	91,7	86,7	104,2	100,5	92,0	102,4	84,9	103,7
2002	I	92,7	88,1	104,3	100,3	90,4	102,9	81,5	103,9
	II	92,3	87,3	104,9	100,5	90,5	102,9	81,6	104,2
	III	94,2	89,7	105,6	100,5	90,0	102,9	80,7	105,4
	IV	95,3	91,1	105,8	100,4	90,0	102,9	80,7	104,8
	V	94,9	90,2	106,6	100,5	90,0	103,0	80,6	106,5
	VI	96,1	92,0	106,6	100,5	90,0	103,0	80,6	106,5
	VII	96,4	92,3	106,8	100,5	89,6	102,9	79,7	106,5
	VIII	93,0	88,1	105,4	100,4	87,7	102,5	76,9	103,4
	IX	92,7	87,8	105,2	100,4	87,8	102,8	76,8	103,8
	X	92,9	88,0	105,2	100,5	88,1	102,9	77,5	104,7
	XI	94,1	89,7	105,0	100,4	88,0	102,9	77,2	105,9
	XII	93,5	89,0	104,8	100,4	87,7	102,8	76,7	105,6
2003	I	94,3	89,9	105,6	100,8	87,8	103,0	76,8	105,4
	II	94,2	89,8	105,2	100,7	87,6	103,0	76,6	104,1
	III	94,1	89,7	105,3	100,8	87,1	103,1	76,5	104,2
	IV	93,7	89,0	105,5	100,7	87,1	103,0	76,4	104,5
	V	92,9	88,3	104,7	100,6	86,5	103,0	75,6	103,8
	VI	93,1	88,6	104,6	100,5	86,4	102,9	75,6	104,6
	VII	93,2	88,7	104,7	100,6	86,4	102,9	76,0	104,8
	VIII	94,3	90,1	104,9	100,2	86,5	102,9	76,2	104,9
	IX	94,3	90,0	104,9	100,3	86,4	103,0	76,0	104,9
	X	96,1	92,7	104,8	100,0	85,8	102,9	74,7	104,9
	XI	97,0	94,0	104,5	100,1	85,7	102,9	74,7	104,9
	XII	98,3	96,0	104,3	100,0	85,4	102,9	74,0	104,6
2004	I	101,7	100,5	104,8	100,3	85,1	103,0	73,6	105,0

## 53. Tuontihintaindeksi (jatk.) — Importprisindex (forts.) — Import price index (cont.)

2000 = 100. Ryhmien painot ilmoitettu sulussa – Gruppvikterna inom parentes – Weighting figures in parentheses

Tavararyhmät (NACE-TOL) – Varugrupper (NACE-NI) – Commodity groups (NACE-SIC)										
Vuosi ja kuukausi År och månad Year and month	DA Elintarvikkeet, juomat ja tupakka Livsmedel, drycker och tobak <i>Food products, beverages and tobacco</i>	DB Tekstiilit ja tekstiilituotteet Textil- och beklädnadsvaror <i>Textiles and textile products</i>	DD Sahatavara ja puutuotteet Sågvirke och trävaror <i>Wood and wood products</i>	DE Massa, paperi, kustantaminen ja painaminen Massa, papper, förlagsverks- och grafisk produktion <i>Pulp, paper, publishing and printing</i>	DE22 Kustannus- ja painotuotteet Förlagsartiklar och grafiska produkter <i>Publishing and printing industry products</i>	DF232 Öljytuotteet Olje- produkter <i>Refined petroleum products</i>	DG Kemikaalit ja kemialliset tuotteet Kemikalier och kemiska produkter <i>Chemicals and chemical products</i>	DH Kumi- ja muovituotteet Gummi- och plastvaror <i>Rubber and plastic products</i>	DI Ei-metalliset mineraalituotteet Icke-metalliska mineraliska produkter <i>Non-metallic mineral products</i>	
	(41,7)	(39,8)	(7,5)	(22,7)	(6,4)	(26,9)	(102,9)	(25,2)	(11,7)	
	11	12	13	14	15	16	17	18	19	
2000. . .	100,0	100,0	100,0	100,0	100,0	100,0	100,0	100,0	100,0	
2001. . .	100,4	99,6	99,6	100,4	100,4	94,2	99,0	98,7	101,4	
2002. . .	102,4	97,1	95,4	97,9	99,6	88,0	92,7	101,0	102,9	
2003. . .	102,1	96,3	96,5	95,9	96,8	86,8	92,1	101,4	102,2	
2001	I	100,0	101,3	105,5	101,9	100,0	99,5	101,4	98,0	101,6
	II	99,6	100,2	105,5	101,5	99,7	96,6	100,7	98,1	101,8
	III	101,5	99,1	96,4	101,5	99,6	94,7	100,1	97,8	101,0
	IV	101,3	98,5	98,8	100,6	99,5	94,1	101,3	97,7	99,6
	V	99,7	99,2	101,7	101,3	99,6	96,2	100,1	98,5	99,2
	VI	100,4	99,6	101,7	101,3	99,4	100,6	100,7	98,6	100,1
	VII	100,5	99,7	89,8	101,3	101,7	96,3	100,6	99,8	103,2
	VIII	100,3	100,0	89,8	100,4	102,0	92,9	99,4	99,6	102,9
	IX	100,5	100,2	99,9	99,5	100,9	93,1	97,6	98,5	101,5
	X	100,1	99,3	106,1	99,3	100,6	94,7	96,4	99,0	102,9
	XI	100,4	98,9	95,3	97,8	100,6	88,5	95,5	99,7	102,0
	XII	100,6	99,3	105,1	98,3	101,2	83,2	94,7	99,5	100,7
2002	I	101,6	99,2	107,7	98,3	101,2	83,0	93,7	99,1	101,5
	II	101,6	98,6	99,4	98,0	101,1	86,5	93,3	99,4	101,7
	III	102,3	98,1	90,1	98,2	101,1	83,2	92,1	99,1	102,1
	IV	102,4	97,9	91,7	98,4	101,1	88,1	90,8	100,3	102,9
	V	103,4	97,6	91,6	98,6	101,9	90,3	91,3	101,1	104,5
	VI	103,2	97,3	91,8	96,7	99,0	89,7	92,0	102,7	102,8
	VII	102,5	96,9	95,7	97,8	99,0	88,9	92,7	102,6	102,3
	VIII	102,3	96,0	90,4	97,8	99,0	86,8	92,8	102,4	103,8
	IX	102,7	95,9	88,2	97,7	97,9	87,8	93,2	100,8	102,8
	X	102,3	95,7	98,5	97,8	97,9	90,0	93,4	101,6	103,1
	XI	102,2	95,8	98,6	97,8	97,9	92,1	93,9	101,5	103,2
	XII	102,4	95,9	101,0	97,8	97,9	89,0	92,9	101,4	104,6
2003	I	102,7	97,4	97,7	98,1	98,0	89,7	92,9	101,8	103,6
	II	102,8	96,8	97,5	98,0	97,8	90,2	93,9	101,7	103,8
	III	102,6	96,6	97,5	97,3	97,5	91,7	94,0	102,2	103,4
	IV	102,4	96,5	97,6	97,3	96,8	88,0	93,2	102,3	103,6
	V	102,0	96,4	97,7	97,1	96,5	82,9	92,0	102,4	102,8
	VI	101,7	96,3	97,0	96,7	96,3	81,9	92,3	100,1	101,7
	VII	101,3	96,2	95,7	95,6	96,4	85,5	91,6	101,5	100,8
	VIII	101,4	96,1	95,0	94,5	96,6	86,7	91,7	100,8	102,0
	IX	101,3	95,9	94,4	94,9	96,7	88,5	90,2	100,5	101,6
	X	101,8	95,9	94,7	93,9	96,9	86,1	91,1	101,4	101,3
	XI	101,9	95,8	96,5	93,7	96,4	86,3	91,2	100,8	101,0
	XII	103,8	95,5	96,2	93,3	95,9	84,7	91,5	101,0	100,8
2004	I	103,7	95,3	94,7	93,1	95,4	83,3	91,3	100,9	101,4

53. Tuontihintaindeksi — Importprisindex — Import price index

2000 = 100. Ryhmien painot ilmoitettu suluissa – Gruppvikterna inom parentes – Weighting figures in parentheses

Vuosi ja kuukausi År och månad Year and month	Kokonais- indeksi Totalindex Total index	Käyttötarkoitus – Användningssyfte – Main industrial groupings					Tavararyhmät (NACE-TOL) – Varugrupper (NACE-NI) Commodity groups (NACE-SIC)				
		Energia- tuotteet Energi- produkter Energy	Raaka-aineet ja tuotanto- hyödykkeet Råvaror och produktions- föremödenheter Intermediate goods	Investointi- tavarat Investe- ringsvaror Capital goods	Kesto- kulutus- tavarat Kapital- varor Durable consumer goods	Muut kulutus- tavarat Övriga konsum- tionsvaror Non- durable consumer goods	A01 Maatalous, riistatalous Jordbruk, jakt Agriculture, hunting	A02 Metsätalous Skogsbruk Forestry, logging	CA Energia- mineraalien kaivu Utvinning av energi- mineral Mining of energy producing materials	D Teollisuus- tuotteet Industri- produkter Manufactured products	
		(1 000,0)	(123,4)	(395,2)	(292,3)	(69,5)	(119,6)	(19,3)	(10,8)	(91,1)	(842,7)
	1	2	3	4	5	6	7	8	9	10	
2000. ....	100,0	100,0	100,0	100,0	100,0	100,0	99,9	100,0	100,0	100,0	
2001. ....	97,1	92,6	98,0	96,0	98,8	100,7	93,2	105,3	92,0	98,0	
2002. ....	94,3	86,5	93,3	95,1	97,9	100,5	91,7	104,9	86,0	95,3	
2003. ....	93,7	89,9	92,2	94,0	96,8	99,5	87,0	109,6	90,3	94,3	
2001	I	99,4	94,8	100,5	99,4	98,6	100,6	101,0	104,0	93,4	100,2
	II	98,5	94,7	100,2	96,8	98,8	100,1	98,3	104,8	94,2	99,1
	III	97,8	91,1	99,8	97,0	98,9	100,5	91,5	104,9	89,8	99,0
	IV	98,6	97,3	99,7	97,1	98,9	100,6	94,7	104,9	98,3	99,0
	V	99,1	103,7	100,1	95,8	99,0	100,3	92,6	105,0	106,4	98,6
	VI	99,5	104,7	100,2	95,9	99,0	101,2	94,3	107,1	106,4	99,0
	VII	97,4	93,2	98,3	95,8	98,9	101,4	93,7	106,2	92,1	98,2
	VIII	96,6	94,2	96,6	95,1	98,9	101,5	91,0	106,2	94,4	97,3
	IX	96,9	100,6	95,7	94,8	99,0	100,5	90,8	105,6	102,9	96,8
	X	94,7	85,0	95,3	94,8	98,9	100,3	88,9	105,0	81,2	96,7
	XI	93,2	74,7	94,8	94,6	98,5	100,4	87,8	105,2	69,4	96,2
	XII	93,7	77,6	94,6	94,9	98,4	100,7	93,5	104,3	75,5	95,9
2002	I	93,6	78,8	94,0	94,8	97,9	101,0	94,5	104,3	77,2	95,5
	II	93,7	79,7	93,8	95,0	97,8	100,9	96,2	104,3	77,1	95,5
	III	93,8	79,7	93,7	95,4	97,9	100,8	97,4	105,5	78,0	95,4
	IV	94,7	87,9	93,7	95,2	98,0	100,8	94,3	105,5	87,6	95,4
	V	95,2	90,7	93,8	95,7	98,0	101,0	94,1	104,5	90,9	95,8
	VI	94,8	86,0	94,4	95,8	98,0	100,7	93,4	104,6	85,0	95,9
	VII	94,8	86,0	94,3	95,8	97,9	100,4	93,5	104,2	85,5	95,9
	VIII	93,6	87,5	91,9	94,3	97,7	100,1	91,1	104,2	87,8	94,5
	IX	94,0	90,4	91,8	94,6	98,0	100,2	89,0	104,1	91,3	94,6
	X	94,7	93,9	92,7	94,7	97,9	99,9	86,6	105,2	95,2	95,0
	XI	93,5	83,6	93,0	95,1	97,6	99,8	84,3	105,9	80,5	95,3
	XII	94,6	93,9	92,3	94,9	97,6	99,9	85,9	105,9	95,5	94,9
2003	I	95,3	◆97,5	◆92,2	◆94,7	97,3	◆100,3	86,4	108,4	100,8	95,2
	II	95,6	100,7	93,1	94,4	97,3	100,4	87,5	106,5	103,7	95,0
	III	95,1	◆97,5	93,0	94,1	97,3	100,3	87,5	106,5	99,0	94,9
	IV	93,3	◆85,9	92,2	94,2	97,2	100,0	88,3	106,5	84,3	94,6
	V	92,4	82,5	91,1	93,8	97,0	99,7	86,4	106,5	81,4	94,0
	VI	92,7	84,8	91,2	93,9	97,0	99,2	86,7	108,6	84,8	93,9
	VII	93,1	88,0	91,4	93,9	97,0	98,9	87,0	110,1	88,2	93,9
	VIII	93,6	91,2	91,9	93,8	96,8	98,9	85,9	110,1	92,2	94,1
	IX	93,0	86,7	91,6	93,8	96,8	98,8	86,0	113,7	85,2	93,9
	X	93,5	89,0	92,3	93,7	95,8	98,9	87,1	113,1	89,2	93,9
	XI	93,4	87,6	92,6	93,7	96,1	98,9	87,1	113,2	87,4	94,0
	XII	93,6	87,2	93,3	93,6	96,0	99,3	88,5	112,2	87,0	94,0
2004	I	94,1	87,4	94,5	93,7	96,1	99,1	90,4	108,6	88,1	94,2

**52. Teollisuuden tuottajahintaindeksi (jatk.) — Producentprisindex för industrin (forts.) — Producer price index (cont.)**
**2000 = 100. Ryhmien painot ilmoitettu suluissa – Gruppvikterna inom parentes – Weighting figures in parentheses**

Vuosi ja kuukausi År och månad Year and month	Tavararyhmät (NACE–TOL) – Varugrupper (NACE–NI) – Commodity groups (NACE–SIC)							Alkuperä – Ursprung – Origin	
	DJ27	DJ28	DK	DL	DM	E	Kotimaiset tavarat	Vientitavarat	
	Metallien jalostus Metallfram- ställning Manuf. of basic metals	Metallituotteiden valm., pl. koneet ja laitteet Tillv. av metallvaror exkl. maskiner och apparater Manuf. of fabricated metal products excl. machinery and equipment	Koneet ja laitteet Maskiner och utrustning Machinery and equipment	Elektroniikka- ja sähkötuotteet Elektronik och elprodukter Electrical and optical equipment	Kulkuneuvot Transportmedel Transport equipment	Sähkö-, kaasu-, ja vesihuolto El-, gas-, värme- och vatten- försörjning Electricity, gas, and water supply	Inhemska varor Domestic goods	Exportvaror Export goods	
	(56,2)	(43,0)	(101,7)	(228,6)	(41,0)	(54,5)	(493,1)	(506,9)	
	17	18	19	20	21	22	23	24	
2000. ....	100,0	100,0	100,0	100,0	100,0	100,0	100,0	100,0	
2001. ....	95,4	104,7	101,3	86,1	100,6	111,4	100,3	95,3	
2002. ....	94,7	106,3	101,9	76,6	101,5	117,9	99,4	90,2	
2003. ....	94,4	106,9	101,7	68,1	102,4	128,3	99,2	86,5	
2001	I	102,9	102,9	100,9	94,9	100,7	102,6	100,7	100,1
	II	100,8	103,3	101,5	87,8	100,8	104,6	100,3	97,5
	III	97,1	103,4	101,6	87,9	100,8	106,3	100,0	96,9
	IV	96,8	104,9	101,6	87,8	100,2	108,0	100,3	97,2
	V	97,4	105,0	101,9	86,9	100,2	109,7	100,6	97,2
	VI	96,6	105,1	101,8	86,9	100,5	111,6	100,6	96,6
	VII	94,6	105,1	101,7	86,7	101,0	114,0	100,5	95,6
	VIII	93,2	105,1	101,3	84,7	100,5	115,0	101,0	94,2
	IX	90,7	105,0	100,8	84,2	100,6	115,3	100,5	93,6
	X	91,2	105,6	100,9	84,1	100,6	116,0	100,3	92,9
	XI	91,6	105,7	101,1	80,8	100,6	116,7	99,7	91,3
	XII	91,8	105,7	100,9	80,7	100,6	117,7	99,6	91,0
2002	I	92,5	105,6	102,0	80,7	101,0	119,2	99,9	91,1
	II	93,1	105,9	102,2	80,2	101,0	118,4	99,6	91,2
	III	95,1	105,9	102,2	80,0	101,0	117,9	99,7	91,3
	IV	95,4	106,4	102,3	80,0	101,1	116,9	99,9	91,6
	V	95,8	106,4	102,2	76,6	101,4	116,1	99,3	90,7
	VI	95,8	106,4	102,1	76,7	101,8	115,5	99,1	90,8
	VII	96,0	106,5	102,1	75,1	101,8	115,9	99,1	90,0
	VIII	94,7	106,3	101,4	75,2	101,8	115,4	99,1	89,5
	IX	94,8	106,4	101,4	75,4	101,8	116,6	99,2	89,8
	X	94,9	106,1	101,4	73,0	101,8	118,1	99,1	89,3
	XI	94,1	106,6	101,4	73,2	101,8	122,1	99,4	88,8
	XII	94,2	106,7	101,9	73,3	101,8	122,5	99,4	88,8
2003	I	95,3	106,9	102,2	73,3	101,6	126,4	99,9	89,0
	II	95,1	106,9	101,9	71,1	101,6	132,5	101,1	88,0
	III	95,1	106,8	101,8	71,1	101,6	123,0	100,2	88,1
	IV	94,8	106,9	101,7	66,8	101,6	123,8	99,0	86,5
	V	94,2	106,7	101,6	66,7	101,6	124,5	98,7	86,1
	VI	92,6	106,8	101,6	66,8	102,4	125,0	98,5	85,7
	VII	92,7	107,2	101,5	66,9	102,3	125,5	98,7	85,6
	VIII	93,5	107,3	101,7	66,9	102,5	126,9	98,8	85,9
	IX	93,7	106,9	101,5	67,5	102,8	128,0	98,4	85,9
	X	94,2	106,9	101,6	66,9	103,4	130,7	98,7	86,0
	XI	95,3	106,9	101,7	66,5	103,4	134,4	99,2	85,9
	XII	96,6	106,9	101,6	66,3	103,4	138,7	99,6	85,9
2004	I	98,1	107,1	101,4	66,0	103,4	138,0	99,6	85,9

52. Teollisuuden tuottajahintaindeksi (jatk.) — Producentprisindex för industrin (forts.) — Producer price index (cont.)

2000 = 100. Ryhmien painot ilmoitettu suluissa – Gruppvikterna inom parentes – Weighting figures in parentheses

		Tavararyhmät (NACE-TOL) – Varugrupper (NACE-NI) – Commodity groups (NACE-SIC)							
		DB	DD	DE	DE22	DG	DH	DI	DJ
Vuosi ja kuukausi År och månad Year and month		Tekstiilit ja tekstiilituotteet Textil- och beklädnadsvaror Textiles and textile products	Sahatavara ja puutuotteet Sågvirke och trävaror Wood and wood products	Massa, paperi, kustantaminen ja painaminen Massa, papper, förlagsverks. och grafisk produktion Pulp, paper, publishing and printing	Kustannus- ja painotuotteet Förlagsartiklar och grafiska produkter Publishing and printing industry products	Kemikaalit ja kemialliset tuotteet Kemikalier och kemiska produkter Chemicals and chemical products	Kumi- ja muovituotteet Gummi- och plastvaror Rubber and plastic products	Ei-metalliset mineraalituotteet Icke-metalliska mineraliska produkter Non-metallic mineral products	Metallien jalostus, metallituotteiden valmistus Metallframställning, metallvarutillverkning Basic metals, fabricated metal products
		(10,5)	(46,8)	(184,4)	(33,1)	(63,2)	(21,3)	(19,1)	(99,2)
		9	10	11	12	13	14	15	16
2000	.....	100,0	100,0	100,0	100,0	100,0	100,0	100,0	100,0
2001	.....	101,7	98,5	101,5	103,0	103,3	101,1	102,4	99,4
2002	.....	102,8	99,0	95,5	104,5	103,1	101,1	101,9	99,7
2003	.....	103,6	100,0	90,8	104,7	105,7	102,2	102,1	99,8
2001	I	101,1	99,5	105,8	101,4	102,4	99,0	102,3	102,9
	II	100,7	99,3	105,5	101,4	102,2	99,5	102,5	101,9
	III	101,2	97,9	104,0	102,1	101,7	101,2	102,4	99,9
	IV	101,1	96,7	103,9	102,2	101,9	101,2	102,6	100,3
	V	102,0	97,6	103,4	102,4	102,4	101,9	102,8	100,7
	VI	101,9	99,4	102,5	102,4	102,2	101,9	103,1	100,3
	VII	101,4	99,3	100,9	103,3	102,0	101,9	103,3	99,2
	VIII	101,7	98,8	99,8	104,1	106,4	101,6	102,8	98,4
	IX	101,3	99,5	98,5	104,0	106,3	101,4	102,4	96,9
	X	102,4	99,3	98,2	104,1	104,3	101,5	101,7	97,4
	XI	101,9	97,9	98,0	104,0	104,1	101,4	101,4	97,7
	XII	103,1	96,9	98,1	104,6	103,4	101,3	101,9	97,8
2002	I	102,9	96,3	97,6	104,4	102,7	100,5	102,3	98,2
	II	102,3	97,2	97,1	104,7	102,1	100,7	102,7	98,7
	III	102,8	98,8	96,6	104,2	102,3	100,4	102,4	99,8
	IV	103,1	98,7	96,1	104,2	102,6	99,5	102,6	100,1
	V	102,7	99,0	95,8	104,3	103,1	99,3	102,4	100,4
	VI	102,5	99,1	95,8	104,4	104,0	99,3	102,4	100,4
	VII	103,0	98,6	95,4	104,5	105,1	101,6	101,0	100,5
	VIII	102,5	100,0	94,8	104,6	103,8	101,6	101,4	99,7
	IX	102,6	99,6	95,0	104,6	101,6	101,7	101,4	99,8
	X	102,7	99,3	94,9	104,6	103,3	102,9	101,6	99,7
	XI	103,0	101,0	94,0	104,6	104,1	102,8	101,7	99,5
	XII	103,0	100,8	93,3	104,6	103,0	102,7	101,4	99,6
2003	I	103,1	101,2	92,7	104,6	102,2	102,1	101,5	100,3
	II	103,0	100,7	91,1	104,5	106,9	101,8	102,0	100,2
	III	102,8	101,3	91,1	104,7	107,6	101,9	102,6	100,1
	IV	102,7	101,2	91,6	104,7	109,2	102,3	102,2	100,0
	V	103,3	100,5	91,7	104,5	109,4	102,1	102,1	99,6
	VI	104,1	100,0	90,8	104,2	107,2	102,2	102,2	98,8
	VII	103,7	99,8	90,2	104,5	105,7	102,3	102,1	99,0
	VIII	103,5	99,5	90,2	104,5	104,6	102,5	102,6	99,5
	IX	104,2	98,8	89,9	104,5	103,0	102,4	102,6	99,4
	X	104,0	99,2	90,0	104,4	104,0	101,9	102,4	99,7
	XI	104,3	98,6	90,0	105,3	104,2	102,4	101,6	100,3
	XII	104,0	98,6	90,1	105,3	104,6	102,5	101,6	101,0
2004	I	103,0	98,3	89,3	105,7	105,8	102,8	100,9	102,0

## 52. Teollisuuden tuottajahintaindeksi — Producentprisindex för industrin — Producer price index

2000 = 100. Ryhmien painot ilmoitettu suluisissa – Gruppvikterna inom parentes – Weighting figures in parentheses

Vuosi ja kuukausi År och månad Year and month	Kokonais- indeksi Totalindex Total index	Käyttötarkoitus – Användningssyfte – Main industrial groupings				Tavararyhmät (NACE-TOL) – Varugrupper (NACE-NI) Commodity groups (NACE-SIC)			
		Raaka-aineet ja tuotanto- hyödykkeet Råvaror och produktions- förmödenheter Intermediate goods	Investointi- tavarat Investe- ringsvaror Capital goods	Kesto- kulutus- tavarat Kapital- varor Durable consumer goods	Muut kulutus- tavarat Övriga konsum- tionsvaror Non- durable consumer goods	C Kaivostoiminta ja louhinta Gruvdrift och utvinning av mineral Mining and quarrying	D Teollisuus- tuotteet Industri- produkter Manufactured products	DA Elintarvikkeet, juomat ja tupakka Livsmedel, drycker och tobak Food products, beverages and tobacco	
		(1 000,0)	(412,0)	(336,0)	(45,8)	(117,2)	(5,7)	(939,7)	(69,4)
	1	2	3	4	5	6	7	8	
2000. ....	100,0	100,0	100,0	100,0	100,0	100,0	100,0	100,0	
2001. ....	97,8	100,7	91,4	100,0	101,0	101,8	97,0	100,3	
2002. ....	94,7	97,8	85,6	98,7	101,4	102,2	93,3	100,1	
2003. ....	92,8	96,1	80,1	98,2	101,1	101,5	90,7	99,2	
2001	I	100,4	103,5	97,0	101,3	100,6	101,5	100,2	100,7
	II	98,9	103,1	92,4	101,4	100,4	101,6	98,5	100,3
	III	98,4	101,8	92,4	101,5	100,5	101,3	97,9	100,3
	IV	98,7	101,6	92,5	100,8	100,7	102,2	98,2	100,4
	V	98,9	101,7	91,9	100,8	101,1	103,7	98,2	100,7
	VI	98,5	101,4	92,0	100,7	100,9	103,5	97,8	100,5
	VII	98,0	100,2	92,0	99,7	101,2	101,9	97,0	100,5
	VIII	97,5	100,1	90,5	100,1	101,4	101,5	96,5	100,4
	IX	97,0	99,1	90,3	98,4	101,3	99,9	95,9	100,4
	X	96,5	98,7	90,3	98,3	101,2	100,7	95,4	100,0
	XI	95,4	98,5	88,1	98,4	101,0	102,7	94,1	99,8
	XII	95,3	98,3	88,0	98,4	101,2	101,5	94,0	99,6
2002	I	95,4	98,0	88,3	98,6	101,2	101,9	94,0	99,6
	II	95,3	97,9	88,0	98,8	101,5	102,1	93,9	100,0
	III	95,5	98,2	87,9	98,8	101,4	102,4	94,1	100,1
	IV	95,7	98,0	87,9	98,8	101,5	103,8	94,4	100,4
	V	94,9	98,0	85,7	98,7	101,6	103,7	93,6	100,5
	VI	94,9	98,2	85,8	98,8	101,5	103,9	93,6	100,4
	VII	94,5	98,2	84,7	98,7	101,4	103,8	93,2	100,1
	VIII	94,2	97,6	84,5	98,6	101,4	101,2	92,9	100,0
	IX	94,4	97,4	84,6	98,7	101,3	101,2	93,1	99,9
	X	94,1	97,6	83,0	98,7	101,5	99,7	92,7	100,1
	XI	94,0	97,5	83,2	98,7	101,4	101,3	92,3	99,9
	XII	94,0	96,9	83,4	98,7	101,4	101,3	92,3	99,8
2003	I	94,3	◆96,6	83,5	◆98,8	101,2	101,4	92,4	99,5
	II	94,5	96,7	82,0	98,6	101,0	101,2	92,2	99,2
	III	94,0	96,8	82,0	98,5	101,0	101,1	92,3	99,0
	IV	92,7	97,2	79,2	98,4	101,3	100,6	90,8	99,4
	V	92,3	97,1	79,1	98,0	101,1	100,8	90,4	99,4
	VI	92,0	96,1	79,3	98,0	101,2	101,5	90,1	99,4
	VII	92,0	95,6	79,4	98,2	101,1	101,6	90,0	99,2
	VIII	92,3	95,5	79,4	98,3	101,0	101,5	90,2	99,2
	IX	92,1	95,1	79,8	98,3	101,0	101,5	90,0	99,0
	X	92,2	95,3	79,5	98,2	100,9	101,7	89,9	98,9
	XI	92,5	95,4	79,3	97,7	101,3	102,3	90,0	99,0
	XII	92,7	95,7	79,1	97,6	101,5	102,3	89,9	99,3
2004	I	92,7	95,7	78,9	97,5	101,6	102,4	90,0	99,6



**51. Kotimarkkinoiden perushintaindeksi (jatk.) — Basprisindex för hemmamarknadsvaror (forts.)**  
**Basic price index for domestic supply (cont.)**

2000 = 100. Ryhmien painot ilmoitettu suluissa – Gruppvikterna inom parentes – Weighting figures in parentheses

Vuosi ja kuukausi År och månad Year and month	Tavararyhmät (NACE-TOL) – Varugrupper (NACE-NI) – Commodity groups (NACE-SIC)						Alkuperä – Ursprung – Origin	
	DK Koneet ja laitteet Maskiner och utrustning Machinery and equipment	DL Elektroniikka- ja sähkötuotteet Elektronik och elprodukter Electrical and optical equipment	DM Kulkuneuvot Transportmedel Transport equipment	E Sähkö-, kaasu- ja vesihuolto El, gas-, värme- och vattenförsörjning Electricity, gas and water supply	F Rakentaminen Byggverksamhet Construction	Kotimaiset tavarat Inhemskavaror Domestic goods	Tuontitavarat Importvaror Import goods	
	(77,7)	(152,3)	(42,7)	(50,1)	(154,7)	(658,9)	(341,1)	
	24	25	26	27	28	29	30	
2000.....	100,0	100,0	100,0	100,0	100,0	100,0	100,0	
2001.....	101,4	92,1	103,0	111,1	103,3	101,0	97,1	
2002.....	101,9	85,4	105,0	117,4	104,4	100,7	94,3	
2003.....	102,0	79,1	104,9	128,2	105,7	100,8	93,8	
2001	I	100,6	97,0	101,6	102,3	102,0	101,1	99,4
	II	101,1	93,3	101,8	104,3	102,0	100,7	98,5
	III	101,3	93,6	102,1	106,0	102,7	100,8	97,9
	IV	101,3	93,4	102,7	107,7	102,9	100,8	98,7
	V	101,5	92,7	103,5	109,4	103,5	101,1	99,1
	VI	101,5	92,8	104,2	111,2	103,7	101,1	99,5
	VII	101,4	91,7	104,5	113,6	104,0	101,0	97,4
	VIII	101,7	90,7	103,3	114,6	104,1	101,6	96,7
	IX	101,6	90,6	102,8	114,9	104,0	101,3	96,9
	X	101,5	90,6	103,2	115,7	103,8	101,2	94,7
	XI	101,6	89,4	102,8	116,2	103,6	100,7	93,2
	XII	101,5	89,3	103,5	117,1	103,4	100,7	93,7
2002	I	101,7	88,3	103,7	118,6	103,4	100,7	93,7
	II	101,8	87,7	104,0	118,0	103,6	100,6	93,8
	III	101,8	87,4	105,0	117,5	103,7	100,7	93,9
	IV	101,9	87,4	104,5	116,5	104,0	100,8	94,8
	V	102,0	85,8	105,9	115,6	104,3	100,5	95,3
	VI	102,0	85,8	106,2	115,0	104,5	100,4	94,9
	VII	102,0	85,1	106,2	115,1	104,6	100,4	94,9
	VIII	101,8	84,1	103,8	114,9	104,6	100,6	93,6
	IX	101,8	84,2	104,1	116,1	104,7	100,6	94,0
	X	101,8	83,2	104,8	117,8	104,9	100,7	94,7
	XI	101,9	83,2	105,8	121,8	105,0	101,0	93,6
	XII	102,0	83,0	105,5	122,1	104,9	100,9	94,6
2003	I	102,3	83,1	105,3	126,0	104,9	101,2	95,4
	II	102,1	82,4	104,2	132,5	105,2	102,0	95,6
	III	102,2	82,0	104,3	123,0	105,4	101,4	95,1
	IV	102,0	79,1	104,5	123,8	105,5	100,5	93,4
	V	102,0	78,6	104,0	124,6	104,9	100,1	92,4
	VI	102,0	78,2	104,8	125,0	105,8	100,3	92,7
	VII	102,1	78,3	105,0	125,4	106,0	100,4	93,1
	VIII	101,9	78,4	105,2	126,8	106,1	100,6	93,7
	IX	101,8	78,1	105,2	128,0	106,4	100,3	93,0
	X	101,8	77,2	105,6	130,6	106,3	100,4	93,5
	XI	101,9	77,1	105,5	134,3	106,4	100,8	93,5
	XII	101,8	76,9	105,3	138,6	106,3	101,1	93,7
2004	I	102,0	76,7	105,6	137,8	106,5	101,2	94,1

**51. Kotimarkkinoiden perushintaindeksi (jatk.) — Basprisindex för hemmamarknadsvärar (forts.)**  
**Basic price index for domestic supply (cont.)**

2000 = 100. Ryhmien painot ilmoitettu suluisa – Gruppvikterna inom parentes – Weighting figures in parentheses

Vuosi ja kuukausi År och månad Year and month	Tavararyhmät (NACE-TOL) – Varugrupper (NACE-NI) – Commodity groups (NACE-SIC)							
	DF232 Öljytuotteet Olje- produkter <i>Refined petroleum products</i>	DG Kemikaalit ja kemialliset tuotteet Kemikalier och kemiska produkter <i>Chemicals and chemical products</i>	DH Kumi- ja muovi- tuotteet Gummi- och plast- varor <i>Rubber and plastic products</i>	DI Ei-metalliset mineraalituotteet Icke-metalliska mineraliska produkter <i>Non-metallic mineral products</i>	DJ Metallien jalostus, metallituotteiden valmistus Metallframställ- ning-, metall- varutillverkning <i>Basic metals, fabricated metal products</i>	DJ27 Metallien jalostus Metallfram- ställning <i>Manuf. of basic metals</i>	DJ28 Metallituotteiden valm., pl. koneet ja laitteet Tillv. av metallvaror exkl. maskiner och apparater <i>Manuf. of fabricated metal products excl. machinery and equipment</i>	
	(23,7)	(67,2)	(20,1)	(16,5)	(75,8)	(36,6)	(39,2)	
	17	18	19	20	21	22	23	
2000. ....	100,0	100,0	100,0	100,0	100,0	100,0	100,0	
2001. ....	91,3	103,6	100,1	101,3	99,2	93,3	104,6	
2002. ....	84,8	101,9	100,8	102,1	98,2	89,8	106,0	
2003. ....	85,9	103,2	101,2	102,9	99,0	90,7	106,8	
2001	I	94,4	102,6	98,4	101,1	101,6	100,1	103,0
	II	95,0	102,5	98,4	101,2	101,8	100,2	103,4
	III	92,9	102,3	99,9	100,8	100,6	97,3	103,6
	IV	95,2	103,3	99,9	100,3	99,9	94,7	104,8
	V	98,6	102,8	100,5	100,4	100,1	95,0	105,0
	VI	99,0	103,2	100,4	101,0	99,9	94,4	105,1
	VII	93,2	103,0	101,0	101,9	99,0	92,3	105,2
	VIII	92,6	106,4	100,8	102,0	98,2	91,1	104,9
	IX	91,5	105,5	100,3	101,5	97,0	88,7	104,8
	X	87,4	104,3	100,6	101,8	97,2	88,5	105,3
	XI	79,4	103,7	100,7	101,4	97,4	88,8	105,3
	XII	76,2	103,1	100,6	101,6	97,1	88,2	105,3
2002	I	77,4	102,4	99,7	102,4	97,3	88,9	105,2
	II	79,6	102,0	99,8	102,1	97,2	88,6	105,3
	III	81,9	101,4	99,6	101,9	98,1	90,2	105,4
	IV	86,9	101,1	99,8	102,0	98,7	90,7	106,1
	V	87,1	101,7	100,1	102,4	98,5	90,3	106,2
	VI	84,0	102,2	100,8	102,0	98,9	91,0	106,3
	VII	83,7	102,7	101,6	101,6	99,3	91,6	106,4
	VIII	84,2	102,5	101,5	102,2	97,9	89,0	106,1
	IX	88,1	101,1	100,8	101,9	97,7	88,7	106,2
	X	91,1	101,5	101,9	102,3	97,7	88,7	106,0
	XI	86,6	102,3	101,9	102,3	98,5	89,9	106,5
	XII	87,4	101,6	101,7	102,4	98,3	89,6	106,5
2003	I	91,0	100,8	101,9	102,5	98,7	90,0	106,8
	II	98,2	104,8	101,4	102,9	98,6	89,9	106,7
	III	99,8	104,9	101,6	103,3	98,7	90,1	106,8
	IV	87,0	105,3	101,8	103,1	98,7	90,0	106,8
	V	77,7	104,6	101,7	103,2	98,3	89,4	106,6
	VI	77,7	104,5	100,8	103,0	98,2	89,3	106,6
	VII	82,2	103,9	101,3	102,7	98,4	89,5	106,8
	VIII	85,1	103,3	101,2	103,4	98,9	90,3	106,9
	IX	84,4	100,6	100,9	103,2	99,0	90,6	106,8
	X	82,7	101,5	100,8	103,0	99,7	92,1	106,8
	XI	83,5	101,7	100,6	102,4	100,2	93,2	106,7
	XII	81,9	101,8	100,5	102,4	100,8	94,4	106,8
2004	I	82,5	102,1	100,5	102,7	102,5	97,6	107,0

**51. Kotimarkkinoiden perushintaindeksi (jatk.) — Basprisindex för hemmamarknadsvaor (forts.)**  
**Basic price index for domestic supply (cont.)**

2000 = 100. Ryhmien painot ilmoitettu suluissa – Gruppvikterna inom parentes – Weighting figures in parentheses

		Tavararyhmät (NACE-TOL) – Varugrupper (NACE-NI) – Commodity groups (NACE-SIC)							
Vuosi ja kuukausi År och månad Year and month		C Kaivos-toiminta ja louhinta Gruvdrift och utvinning av mineral Mining and quarrying	CA Energia-mineraalien kaivu Utvinning av energi-mineral Mining of energy producing materials	D Teollisuus-tuotteet Industri-produkter Manufactured products	DA Elintarvikkeet, juomat ja tupakka Livsmedel, drycker och tobak Food products, beverages and tobacco	DB Tekstiilit ja tekstiilituotteet Textil- och beklädnadsvaror Textiles and textile products	DD Sahatavara ja puutuotteet Sågvirke och trävaror Wood and wood products	DE Massa, paperi, kustantaminen ja painaminen Massa, papper, förlagsverks. och grafisk produktion Pulp, paper, publishing and printing	DE22 Kustannus- ja painotuotteet Förlagsartiklar och grafiska produkter Publishing and printing industry products
		(46,0)	(31,8)	(680,9)	(69,7)	(18,1)	(19,7)	(73,6)	(28,8)
		9	10	11	12	13	14	15	16
2000	.....	100,0	100,0	100,0	100,0	100,0	100,0	100,0	100,0
2001	.....	92,2	92,4	98,5	100,7	99,6	99,5	98,9	102,8
2002	.....	88,3	86,5	96,3	100,9	97,6	101,5	94,3	104,1
2003	.....	90,5	90,7	95,0	100,4	97,3	104,6	92,1	104,4
2001	I	94,2	93,7	100,3	100,5	101,0	100,4	104,5	101,5
	II	94,5	94,4	99,5	100,1	100,0	100,3	103,6	101,5
	III	91,4	90,2	99,1	100,6	99,0	98,1	102,0	101,8
	IV	97,3	98,4	99,2	100,5	98,7	97,6	101,6	101,9
	V	103,4	106,3	99,1	100,5	99,3	99,2	100,2	102,0
	VI	103,2	106,3	99,1	100,8	99,6	100,2	98,7	102,0
	VII	93,0	92,4	98,5	100,9	99,6	99,3	98,2	102,9
	VIII	93,3	94,7	98,4	100,9	99,9	99,3	97,1	103,8
	IX	97,8	103,0	97,9	101,1	100,1	100,2	95,2	103,8
	X	83,0	82,0	97,6	100,9	99,3	100,6	95,1	103,8
	XI	75,6	70,5	96,9	100,9	99,1	99,3	94,9	103,8
	XII	79,9	76,4	96,8	100,8	99,4	100,0	95,2	104,2
2002	I	82,2	78,0	96,6	101,0	99,4	100,4	95,0	104,4
	II	82,5	78,0	96,5	101,1	98,9	99,2	94,8	104,4
	III	83,7	78,8	96,6	101,0	98,5	99,7	94,6	103,9
	IV	90,5	88,1	96,7	101,1	98,3	100,3	94,3	103,9
	V	92,4	91,3	96,6	101,3	97,9	100,5	94,2	104,1
	VI	88,8	85,6	96,5	101,1	97,7	101,1	93,9	104,0
	VII	89,1	86,1	96,5	100,8	97,4	102,7	94,2	104,2
	VIII	88,7	88,3	95,9	100,8	96,6	102,2	94,4	104,2
	IX	91,2	91,7	96,0	100,8	96,6	102,0	94,7	104,1
	X	93,8	95,5	96,0	100,9	96,5	103,2	94,3	104,1
	XI	83,9	81,2	96,0	100,8	96,6	103,2	94,1	104,1
	XII	93,5	95,7	95,8	100,7	96,7	103,8	93,2	104,1
2003	I	97,2	100,8	96,0	100,6	98,0	104,1	92,6	104,2
	II	99,9	103,7	96,3	100,5	97,5	104,3	92,0	104,3
	III	96,7	99,1	96,3	100,3	97,4	104,8	92,2	104,5
	IV	85,4	84,9	95,4	100,6	97,3	105,1	93,2	104,4
	V	82,7	82,1	94,8	100,5	97,5	104,9	93,3	104,2
	VI	85,2	85,4	94,6	100,6	97,6	105,3	92,6	103,9
	VII	88,0	88,7	94,7	100,3	97,3	105,8	91,9	104,2
	VIII	91,3	92,5	94,7	100,3	97,3	105,6	91,2	104,3
	IX	87,3	85,8	94,4	100,2	97,1	104,8	91,2	104,3
	X	90,8	89,7	94,3	100,2	97,0	104,2	91,7	104,1
	XI	89,9	88,0	94,4	100,3	97,0	103,9	91,9	105,0
	XII	91,2	87,6	94,4	100,9	96,8	103,0	91,8	105,1
2004	I	93,6	88,6	94,5	101,3	96,4	102,1	91,2	105,4

## 51. Kotimarkkinoiden perushintaindeksi — Basprisindex för hemmamarknadsvaror — Basic price index for domestic supply

2000 = 100. Ryhmien painot ilmoitettu sulussa – Gruppvikterna inom parentes – Weighting figures in parentheses

Vuosi ja kuukausi År och månad Year and month	Kokonais- indeksi Totalindex Total index	Käyttötarkoitukset – Användningssyfte – Main industrial groupings					Tavararyhmät (NACE-TOL) – Varugrupper (NACE-NI) – Commodity groups (NACE-SIC)		
		Energi- tuotteet Energi- produkter Energy	Raaka-aineet ja tuotanto- hydykkeet Råvaror och produktions- förmödenheter Intermediate goods	Investointi- tavarat Investe- ringsvaror Capital goods	Kestokulut- tavarat Kapitalvaror Durable consumer goods	Muut kulutustavarat Övriga konsumtions- varor Non-durable consumer goods	A01 Maatalous, riistatalous Jordbruk, jakt Agriculture, hunting	A02 Metsätalous Skogsbruk Forestry, logging	
		(1 000,0)	(106,6)	(507,8)	(214,7)	(45,0)	(125,9)	(36,2)	(31,0)
	1	2	3	4	5	6	7	8	
2000. ....	100,0	100,0	100,0	100,0	100,0	100,0	100,0	100,0	
2001. ....	99,7	101,0	100,6	95,9	99,8	101,1	100,6	98,3	
2002. ....	98,5	100,7	99,4	93,5	99,0	101,5	101,5	98,7	
2003. ....	98,4	107,1	96,1	90,1	97,9	101,1	98,8	98,4	
2001	I	100,5	98,0	101,9	98,4	100,3	100,6	102,5	101,6
	II	100,0	99,2	101,6	96,0	100,5	100,3	100,6	100,8
	III	99,8	98,3	101,4	96,2	100,6	100,5	100,5	101,2
	IV	100,0	102,1	101,0	96,4	100,0	100,7	96,4	101,0
	V	100,4	106,0	101,1	96,0	100,0	100,8	96,4	100,3
	VI	100,6	107,0	101,0	96,1	99,9	101,2	96,9	99,8
	VII	99,8	102,7	100,3	96,1	99,1	101,5	98,0	95,7
	VIII	99,9	103,7	100,5	95,5	99,4	101,8	102,0	95,0
	IX	99,8	106,0	99,9	95,4	99,5	101,6	102,0	95,5
	X	99,0	99,2	99,7	95,5	99,4	101,5	103,5	95,8
	XI	98,2	94,3	99,6	94,6	99,2	101,5	103,3	96,1
	XII	98,3	95,6	99,5	94,7	99,1	101,6	105,1	96,3
2002	I	98,3	97,1	99,2	94,7	99,0	101,7	104,8	95,5
	II	98,3	97,2	99,2	94,3	99,0	101,9	104,6	96,2
	III	98,3	97,8	99,2	94,5	99,1	101,6	103,3	96,7
	IV	98,7	101,2	99,2	94,5	99,1	101,6	100,6	97,8
	V	98,7	101,8	99,4	93,7	99,1	101,7	100,9	98,3
	VI	98,5	99,1	99,6	93,8	99,1	101,5	99,0	99,7
	VII	98,5	99,2	99,8	93,5	99,0	101,4	100,0	99,7
	VIII	98,2	99,9	99,3	92,8	98,9	101,3	101,3	99,4
	IX	98,4	102,3	99,1	92,9	99,0	101,2	101,1	99,4
	X	98,7	104,9	99,5	92,1	99,0	101,3	100,7	101,3
	XI	98,5	101,5	99,7	92,4	98,9	101,2	100,6	101,5
	XII	98,7	106,2	99,2	92,4	98,9	101,2	100,9	99,4
2003	I	99,2	◆110,1	◆95,6	◆92,3	◆98,7	◆101,3	101,1	99,2
	II	99,8	115,8	◆96,6	91,9	98,6	101,2	99,6	99,3
	III	99,3	110,3	96,7	91,8	98,4	101,2	99,6	99,3
	IV	98,1	103,6	96,8	89,8	98,4	101,4	96,8	99,7
	V	97,5	101,0	96,3	89,6	97,9	101,2	96,4	99,5
	VI	97,7	102,2	96,1	89,5	97,9	101,1	96,0	100,4
	VII	97,9	104,4	96,0	89,6	98,1	100,9	96,5	100,2
	VIII	98,3	106,8	96,0	89,6	98,0	100,9	99,1	99,3
	IX	97,8	105,3	95,4	89,4	98,0	100,8	98,3	97,6
	X	98,1	107,2	95,8	89,1	97,4	100,8	99,5	96,6
	XI	98,3	108,6	96,0	89,1	97,1	101,1	100,3	95,1
	XII	98,6	110,2	96,2	89,1	97,0	101,4	102,1	94,4
2004	I	98,8	110,2	96,8	89,1	97,0	101,5	102,7	93,6

50. Tukkuhintaindeksi (jatk.) — Partiprisindex (forts.) — Wholesale price index (cont.)

2000 = 100. Ryhmien painot ilmoitettu suluissa – Gruppvikterna inom parentes – Weighting figures in parentheses

Vuosi ja kuukausi År och månad Year and month	Tavararyhmät (NACE-TOL) – Varugrupper (NACE-NI) – Commodity groups (NACE-SIC)							Alkuperä – Ursprung – Origin							
	DJ	DJ27	DJ28	DK	DL	DM	E	Kotimaiset tavarat Inhemiska varor Domestic goods	Tuontitavarat Importvaror Import goods						
	Metallien jalostus, metallituotteiden valmistus Metallframställning, metallvarutillverkning Basic metals, fabricated metal products	Metallien jalostus Metallframställning Manuf. of basic metals	Metallituotteiden valm., pl. koneet ja laitteet Tillv. av metallvaror exkl. maskiner och apparater Manuf. of fabricated metal products excl. machinery and equipment	Koneet ja laitteet Maskiner och utrustning Machinery and equipment	Elektronikka- ja sähkötuotteet Elektronik och elprodukter Electrical and optical equipment	Kulkuneuvot Transportmedel Transport equipment	Sähkö-, kaasua ja vesihuolto El-, gas- och vattenförsörjning Electricity, gas, and water supply	(85,7)	(41,4)	(44,3)	(87,9)	(172,2)	(57,7)	(56,7)	(597,8)
	21	22	23	24	25	26	27	28	29						
2000.....	100,0	100,0	100,0	100,0	100,0	100,0	100,0	100,0	100,0						
2001.....	99,2	93,3	104,6	101,4	92,1	102,8	111,0	100,2	97,5						
2002.....	98,2	89,8	106,0	101,9	85,4	105,0	117,3	99,5	95,0						
2003.....	99,0	90,7	106,8	102,0	79,1	103,1	128,4	99,5	94,3						
2001	I	101,6	100,1	103,0	100,6	97,0	101,6	102,2	100,7	99,5					
	II	101,8	100,2	103,4	101,1	93,3	101,8	104,2	100,3	98,7					
	III	100,6	97,3	103,6	101,3	93,6	102,0	105,9	100,2	98,1					
	IV	99,9	94,7	104,8	101,3	93,4	102,5	107,6	100,1	99,0					
	V	100,1	95,0	105,0	101,5	92,7	103,2	109,3	100,4	99,5					
	VI	99,9	94,4	105,1	101,5	92,8	103,7	111,2	100,3	99,8					
	VII	99,0	92,3	105,2	101,4	91,7	104,0	113,5	100,0	97,8					
	VIII	98,2	91,1	104,9	101,7	90,7	103,0	114,5	100,7	97,1					
	IX	97,0	88,7	104,8	101,6	90,6	102,6	114,8	100,3	97,4					
	X	97,2	88,5	105,3	101,5	90,6	103,2	115,6	100,3	95,1					
	XI	97,4	88,8	105,3	101,6	89,4	102,9	116,1	99,7	93,8					
	XII	97,1	88,2	105,3	101,5	89,3	103,5	117,0	99,7	94,4					
2002	I	97,3	88,9	105,2	101,7	88,3	103,7	118,6	99,9	94,3					
	II	97,2	88,6	105,3	101,8	87,7	104,0	118,0	99,6	94,3					
	III	98,1	90,2	105,4	101,8	87,4	104,9	117,3	99,7	94,6					
	IV	98,7	90,7	106,1	101,9	87,4	104,5	116,4	99,8	95,4					
	V	98,5	90,3	106,2	102,0	85,8	105,6	115,5	99,3	95,8					
	VI	98,9	91,0	106,3	102,0	85,8	106,0	114,9	99,1	95,5					
	VII	99,3	91,6	106,4	102,0	85,1	106,0	114,9	99,2	95,4					
	VIII	97,9	89,0	106,1	101,8	84,1	104,0	114,8	99,3	94,4					
	IX	97,7	88,7	106,2	101,8	84,2	104,3	116,0	99,4	94,7					
	X	97,7	88,7	106,0	101,8	83,2	105,3	117,7	99,5	95,4					
	XI	98,5	89,9	106,5	101,9	83,2	106,1	121,8	99,7	94,2					
	XII	98,3	89,6	106,5	102,0	83,0	105,9	122,0	99,6	95,4					
2003	I	98,7	90,0	106,8	102,3	83,1	103,8	126,2	100,2	95,9					
	II	98,6	89,9	106,7	102,1	82,4	102,9	132,7	101,2	96,2					
	III	98,7	90,1	106,8	102,2	82,0	102,9	123,3	100,4	95,6					
	IV	98,7	90,0	106,8	102,0	79,1	103,0	124,1	99,3	93,9					
	V	98,3	89,4	106,6	102,0	78,6	102,5	124,8	99,0	93,0					
	VI	98,2	89,3	106,6	102,0	78,2	102,9	125,2	98,9	93,4					
	VII	98,4	89,5	106,8	102,1	78,3	103,0	125,6	99,0	93,8					
	VIII	98,9	90,3	106,9	101,9	78,4	103,2	127,0	99,2	94,2					
	IX	99,0	90,6	106,8	101,8	78,1	103,2	128,3	99,8	93,7					
	X	99,7	92,1	106,8	101,8	77,2	103,5	130,9	98,9	94,1					
	XI	100,2	93,2	106,7	101,9	77,1	103,5	134,4	99,4	94,1					
	XII	100,8	94,4	106,8	101,8	76,9	103,3	138,7	99,8	94,4					
2004	I	102,5	97,6	107,0	102,0	76,7	103,3	138,0	99,8	94,8					

## 50. Tukkuhintaindeksi (jatk.) — Partprisindex (forts.) — Wholesale price index (cont.)

2000 = 100. Ryhmien painot ilmoitettu sulussa – Gruppvikterna inom parentes – Weighting figures in parentheses

Tavararyhmät (NACE-TOL) – Varugrupper (NACE-NI) – Commodity groups (NACE-SIC)										
Vuosi ja kuukausi År och månad Year and month	D Teollisuus- tuotteet Industri- produkter Manufactured products (814,6)	DA Elintarvikkeet, juomat ja tupakka Livsmedel, drycker och tobak Food products, beverages and tobacco (94,6)	DB Tekstiilit ja tekstiili- tuotteet Textil- och beklädnads- varor Textiles, textile products (20,4)	DD Sahatavara ja puutuotteet Sågvirke och trävaror Wood and wood products (22,3)	DE Massa, paperi, kustantaminen ja painaminen Massa, papper, förlagsverks. och grafisk produktion Pulp, paper, publishing and printing (82,9)	DE22 Kustannus- ja paino- tuotteet Förlags- artiklar och grafiska produkter Publishing and printing industry products (32,3)	DF232 Öljytuotteet Olje- produkter Refined petroleum products (47,6)	DG Kemikaalit ja kemialliset tuotteet Kemikalier och kemiska produkter Chemicals and chemical products (74,8)	DH Kumi- ja muovituotteet Gummi- och plastvaror Rubber and plastic products (22,8)	DI Ei-metalliset mineraalituotteet Icke-metalliska mineraliska produkter Non-metallic mineral products (18,6)
	11	12	13	14	15	16	17	18	19	20
2000.....	100,0	100,0	100,0	100,0	100,0	100,0	100,0	100,0	100,0	100,0
2001.....	98,6	100,7	99,6	99,5	98,8	102,7	95,1	103,6	100,1	101,3
2002.....	96,6	101,2	97,6	101,5	94,3	104,1	91,4	101,8	100,8	102,1
2003.....	95,5	101,3	97,3	104,6	92,1	104,4	94,5	103,2	101,2	102,9
2001	I 100,3	100,6	101,0	100,4	104,5	101,5	95,8	102,6	98,4	101,1
	II 99,5	100,4	100,0	100,3	103,6	101,6	97,4	102,5	98,4	101,2
	III 99,3	101,0	99,0	98,1	102,0	101,8	96,1	102,4	99,9	100,8
	IV 99,3	101,0	98,7	97,6	101,6	101,9	98,4	103,3	99,9	100,3
	V 99,3	100,5	99,3	99,2	100,1	101,9	100,8	102,8	100,5	100,4
	VI 99,2	100,7	99,6	100,2	98,7	101,9	99,5	103,2	100,4	101,0
	VII 98,6	100,8	99,6	99,3	98,2	102,9	96,1	103,0	101,0	101,9
	VIII 98,5	100,8	99,9	99,3	97,0	103,7	96,5	106,5	100,8	102,0
	IX 98,1	100,9	100,1	100,2	95,2	103,8	96,0	105,6	100,3	101,5
	X 97,7	100,8	99,3	100,6	95,1	103,8	91,6	104,3	100,6	101,8
	XI 97,1	100,8	99,1	99,3	94,9	103,8	87,4	103,7	100,7	101,4
	XII 97,0	100,7	99,4	100,0	95,1	104,2	86,0	103,1	100,6	101,6
2002	I 96,8	100,9	99,4	100,4	95,0	104,4	87,3	102,4	99,7	102,4
	II 96,7	101,1	98,9	99,2	94,7	104,4	87,7	101,9	99,8	102,1
	III 96,9	101,0	98,5	99,7	94,6	103,9	90,8	101,4	99,6	101,9
	IV 97,0	101,1	98,3	100,3	94,2	103,9	93,2	101,1	99,8	102,0
	V 96,8	101,5	97,9	100,5	94,2	104,1	92,4	101,6	100,1	102,4
	VI 96,8	101,4	97,7	101,1	93,9	104,0	90,0	102,2	100,8	102,0
	VII 96,7	101,1	97,4	102,7	94,1	104,2	90,1	102,6	101,6	101,6
	VIII 96,3	101,2	96,6	102,2	94,4	104,2	91,2	102,5	101,5	102,2
	IX 96,3	101,1	96,6	102,0	94,6	104,1	94,1	101,0	100,8	101,9
	X 96,4	101,2	96,5	103,2	94,3	104,1	95,7	101,4	101,9	102,3
	XI 96,3	101,1	96,6	103,2	94,0	104,1	91,1	102,3	101,9	102,3
	XII 96,2	101,1	96,7	103,8	93,2	104,1	92,7	101,5	101,7	102,4
2003	I 96,3	101,3	98,0	104,1	92,6	104,2	97,1	100,8	101,9	102,5
	II 96,6	101,2	97,5	104,3	92,0	104,3	100,6	104,9	101,4	102,9
	III 96,6	101,3	97,4	104,8	92,1	104,4	100,7	105,0	101,6	103,3
	IV 95,8	101,6	97,3	105,1	93,1	104,4	94,8	105,3	101,8	103,1
	V 95,3	101,6	97,5	104,9	93,3	104,2	90,2	104,7	101,7	103,2
	VI 95,1	101,5	97,6	105,3	92,6	103,9	90,4	104,6	100,8	103,0
	VII 95,2	101,2	97,3	105,8	91,8	104,2	92,9	103,9	101,3	102,7
	VIII 95,2	101,2	97,3	105,6	91,2	104,3	94,3	103,4	101,2	103,4
	IX 94,9	101,1	97,1	104,8	91,1	104,3	94,0	100,6	100,9	103,2
	X 94,8	101,1	97,0	104,2	91,7	104,1	92,8	101,5	100,8	103,0
	XI 94,9	101,3	97,0	103,9	91,8	105,0	93,3	101,7	100,6	102,4
	XII 94,9	101,7	96,8	103,0	91,8	105,1	92,5	101,8	100,5	102,4
2004	I 95,0	102,0	96,4	102,1	91,1	105,4	93,0	102,1	100,5	102,7

50. Tukkuhintaindeksi — Partiprisindex — Wholesale price index

2000 = 100. Ryhmien painot ilmoitettu suluissa — Gruppvikterna inom parentes — Weighting figures in parentheses

Vuosi ja kuukausi År och månad Year and month	Kokonaisindeksi Totalindex Total index	Käyttötarkoitukset — Användningssyfte — Main industrial groupings					Tavararyhmät (NACE-TOL) — Varugrupper (NACE-NI) — Commodity groups (NACE-SIC)				
		Energia- tuotteet Energi- produkter Energy	Raaka-aineet ja tuotanto- hyödykkeet Råvaror och produktions- föremålen Intermediate goods	Investointi- tavarat Investe- ringsvaror Capital goods	Kesto- kulutus- tavarat Kapital- varor Durable consumer goods	Muut kulutus- tavarat Övriga konsum- tionsvaror Non- durable consumer goods	A01 Maatalous, riistatalous Jordbruk, jakt Agriculture, hunting	A02 Metsätalous Skogsbruk Forestry, logging	C Kaivos- toiminta ja louhinta Gruvdrift och utvinning av mineral Mining and quarrying	CA Energia- mineraalien kaivu Utvinning av energi- mineral Mining of energy producing materials	
		(1 000,0)	(142,3)	(397,6)	(252,0)	(51,1)	(157,1)	(39,6)	(35,1)	(52,9)	(36,8)
	1	2	3	4	5	6	7	8	9	10	
2000. ....	100,0	100,0	100,0	100,0	100,0	100,0	100,0	100,0	100,0	100,0	
2001. ....	99,1	101,2	99,4	96,1	99,8	101,1	100,6	98,3	93,4	94,0	
2002. ....	97,7	101,1	97,2	93,9	99,0	101,5	101,5	98,7	90,2	89,2	
2003. ....	97,4	107,5	96,1	90,2	98,0	101,6	98,7	98,4	92,7	93,9	
2001	I	100,2	98,2	101,9	98,5	100,3	100,7	102,6	101,6	95,2	95,1
	II	99,6	99,5	101,4	96,2	100,5	100,5	100,6	100,8	94,8	94,9
	III	99,3	98,5	100,8	96,4	100,6	100,8	100,6	101,2	91,4	90,2
	IV	99,7	102,2	100,2	96,5	100,0	100,9	96,4	101,0	97,6	98,8
	V	100,0	105,9	100,1	96,2	100,0	100,8	96,5	100,3	104,2	107,3
	VI	100,1	106,3	99,8	96,3	99,9	101,1	97,0	99,8	104,3	107,8
	VII	99,1	102,8	98,7	96,3	99,1	101,4	98,1	95,7	94,7	94,9
	VIII	99,3	103,9	98,9	95,7	99,5	101,6	102,0	95,0	94,9	97,1
	IX	99,1	105,8	98,1	95,6	99,5	101,4	102,0	95,5	99,2	104,7
	X	98,2	99,4	97,9	95,7	99,4	101,3	103,5	95,8	84,7	84,5
	XI	97,3	95,2	97,8	94,9	99,2	101,3	103,3	96,1	77,3	73,1
	XII	97,6	96,8	97,8	95,0	99,1	101,5	105,1	96,3	82,2	79,7
2002	I	97,6	98,2	97,4	95,0	99,0	101,6	104,9	95,5	84,3	81,1
	II	97,5	98,1	97,2	94,7	99,0	101,8	104,5	96,2	84,6	81,1
	III	97,7	99,0	97,2	94,9	99,1	101,5	103,3	96,7	85,7	81,8
	IV	98,0	101,7	97,1	94,9	99,2	101,5	100,7	97,8	92,0	90,2
	V	97,9	101,9	97,2	94,1	99,1	101,7	100,9	98,3	93,9	93,5
	VI	97,6	99,5	97,4	94,2	99,1	101,6	99,0	99,7	90,8	88,4
	VII	97,7	99,7	97,7	93,9	99,1	101,5	100,0	99,7	91,0	89,0
	VIII	97,3	100,5	96,9	93,2	98,9	101,4	101,3	99,4	90,7	91,2
	IX	97,5	102,6	96,6	93,4	99,0	101,4	101,0	99,4	92,4	93,6
	X	97,8	104,8	97,1	92,6	99,0	101,4	100,7	101,3	95,1	97,4
	XI	97,5	101,3	97,3	93,0	98,9	101,3	100,6	101,5	85,6	83,8
	XII	97,9	106,0	96,7	93,0	98,9	101,3	100,9	99,4	95,9	99,1
2003	I	98,5	◆110,1	◆95,6	◆92,5	◆98,7	◆101,6	101,0	99,2	99,5	104,0
	II	99,2	114,6	◆96,6	92,0	98,6	101,6	99,6	99,3	102,2	107,0
	III	98,4	109,7	96,7	91,9	98,5	101,7	99,6	99,3	98,8	102,1
	IV	97,1	104,3	96,8	90,0	98,4	101,9	96,8	99,7	87,1	87,3
	V	96,6	102,3	96,3	89,8	97,9	101,7	96,4	99,5	84,5	84,7
	VI	96,7	103,6	96,1	89,7	97,9	101,5	96,0	100,4	87,9	89,2
	VII	96,9	105,4	96,0	89,7	98,1	101,4	96,5	100,2	90,4	92,0
	VIII	97,2	107,2	96,0	89,7	98,1	101,4	99,0	99,3	93,2	95,2
	IX	96,7	106,1	95,4	89,5	98,0	101,3	98,3	97,6	89,5	89,1
	X	97,0	107,7	95,8	89,2	97,4	101,3	99,4	96,6	93,2	93,2
	XI	97,2	108,8	96,0	89,2	97,1	101,6	100,3	95,1	92,4	91,5
	XII	97,6	110,4	96,2	89,2	97,0	101,8	102,0	94,4	94,4	92,3
2004	I	97,8	110,5	96,7	89,2	97,0	101,9	102,7	93,6	96,7	93,2

### 49. Kuluttajahintaindeksi (alueittain) ja elinkustannusindeksi Konsumentprisindex (efter region) och levnadskostnadsindex Consumer price index (by region) and cost-of-living index

Vuosi ja kuukausi År och månad Year and month	10	11	12	2000 = 100					2000 = 100	1995 = 100	1951:10 = 100
	Koulutus Utbildning Education	Hotellit, kavilait ja ravintolat Hotell, kaféer och restauranger Hotels, cafes and restaurants	Muut tavarat ja palvelut Övriga varor och tjänster Other goods and services	Alueittaiset indeksit – Regionala index Regional indices					Nettohinta- indeksi Nettopris- index Net price index	Kokonais- indeksi Total- index Total index	Elinkustannus- indeksi Levnads- kostnadsindex Cost-of- living index
	(6)	(76)	(68)	1.	2.	3.	4.	5.	6	7	8
				Uusimaa Nyland Uusimaa	Etelä- Suomi Södra Southern Finland	Itä- Suomi Östra Eastern Finland	Väli- Suomi Mellan- Finland Central Finland	Pohjois- Suomi Norra Finland Northern Finland			
2000.....	100,0	100,0	100,0	2000....	100,0	100,0	100,0	100,0	100,0	108,0	1 501
2001.....	103,3	102,3	104,4	2001....	102,8	102,5	102,6	102,7	102,0	102,8	1 539
2002.....	106,6	104,7	105,5	2002....	104,7	103,9	104,3	104,3	103,2	104,5	1 563
2003.....	113,0	107,7	106,3	2003....	105,9	104,7	105,2	105,0	104,1	105,8	1 577
2001 VII	102,4	102,4	104,7	2001 VII	102,5	102,4	102,7	102,5	102,0	102,7	1 542
VIII	102,4	102,6	104,8	VIII	102,8	102,7	103,0	102,8	102,3	103,0	1 544
IX	105,1	103,1	105,2	IX	103,8	103,4	103,5	103,5	102,9	103,8	1 552
X	105,1	102,7	104,9	X	103,7	103,1	103,2	103,3	102,3	103,6	1 549
XI	105,1	102,0	104,5	XI	103,1	102,7	102,8	102,9	102,1	103,0	1 543
XII	105,1	101,8	104,5	XII	103,1	102,7	102,6	102,8	102,0	103,0	1 542
2002 I	105,1	103,5	105,2	2002 I	103,5	103,0	103,5	103,3	102,3	103,5	1 548
II	105,1	103,4	105,2	II	103,7	103,2	103,5	103,5	102,4	103,6	1 551
III	105,1	103,7	105,1	III	104,3	103,7	104,0	104,1	102,8	104,2	1 559
IV	105,1	104,1	105,1	IV	104,7	104,2	104,3	104,4	103,4	104,7	1 565
V	105,1	104,1	105,5	V	105,1	104,3	104,7	104,6	103,5	104,8	1 569
VI	105,1	105,0	105,4	VI	104,9	104,1	104,4	104,4	103,2	104,6	1 566
VII	105,1	105,0	105,4	VII	104,6	103,9	104,4	104,3	103,1	104,4	1 563
VIII	105,1	105,1	105,8	VIII	104,6	103,9	104,3	104,4	103,1	104,4	1 563
IX	105,8	105,5	106,0	IX	105,2	104,1	104,7	104,8	103,4	104,9	1 568
X	110,9	105,7	105,7	X	105,4	104,4	104,9	104,9	103,8	105,1	1 572
XI	110,9	105,8	105,6	XI	105,1	104,2	104,5	104,5	103,4	104,7	1 568
XII	110,9	106,0	105,6	XII	105,2	104,2	104,3	104,5	103,4	104,7	1 567
2003 I	110,9	106,7	106,7	2003 I	105,3	104,2	104,7	104,5	103,7	105,1	1 569
II	110,9	107,1	106,8	II	105,9	104,9	105,5	105,4	104,3	106,1	1 580
III	110,9	107,1	106,7	III	106,2	105,1	105,9	105,7	104,8	106,2	1 584
IV	110,9	107,2	106,3	IV	106,2	105,0	105,7	105,4	104,5	106,1	1 582
V	110,9	107,5	106,6	V	106,1	104,9	105,4	105,1	104,2	106,0	1 580
VI	110,9	107,6	106,4	VI	106,1	104,8	105,3	105,0	104,0	105,9	1 578
VII	110,9	107,8	106,0	VII	105,4	104,2	104,8	104,3	103,7	105,3	1 570
VIII	110,9	107,9	105,8	VIII	105,5	104,4	105,0	104,7	103,7	105,5	1 572
IX	117,1	108,2	105,8	IX	106,1	104,7	105,3	105,1	104,2	106,0	1 579
X	117,1	108,5	105,9	X	105,9	104,7	105,2	104,9	104,2	105,9	1 577
XI	117,1	108,5	106,0	XI	105,8	104,6	105,1	104,8	104,3	105,7	1 575
XII	117,1	108,7	106,0	XII	106,0	104,6	105,2	104,8	104,1	105,8	1 577
2004 I	117,1	109,2	107,0	2004 I	105,6	104,3	105,0	104,6	104,2	105,5	1 572



**48. Kuluttajahintaindeksi (hyödykeryhmittäin) — Konsumentprisindex (efter varugrupp) — Consumer price index (by group of goods and services)**

2000 = 100. Ryhmiem painot ilmoitettu suluissa – Gruppvikterna inom parentes – Weighting figures in parentheses

Vuosi ja kuukausi År och månad Year and month	Kokonaisindeksi Totalindex Total index	1 Elintarvikkeet ja alkoholittomat juomat Livsmedel och alkoholfria drycker Food and non-alcoholic beverages	2 Alkoholi-juomat ja tupakka Alkohol-drycker och tobak Alcoholic beverages and tobacco	3 Vaatetus ja jalkineet Kläder och skor Clothing and footwear	4 Asuminen, vesi, sähkö, kaasu ja muut polttoaineet Boende, vatten, el, gas och övriga bränslen Housing, water, electricity, gas and other fuels	5 Kalusteet, kotitalouskoneet ja yleinen kodinhoito Inventarier, hushållsutrustning och rutinunderhåll av bostaden Furnishing, household equipment and routine maintenance of the house	6 Terveys Hälsa Health	7 Liikenne Samfärdsel Transport	8 Viestintä Kommunikation Communication	9 Kulttuuri ja vapaa-aika Kultur och fritid Recreation and culture
	(1 000)	(138)	(60)	(50)	(195)	(50)	(43)	(155)	(35)	(124)
	1	2	3	4	5	6	7	8	9	10
2000.....	100,0	100,0	100,0	100,0	100,0	100,0	100,0	100,0	100,0	100,0
2001.....	102,6	104,4	101,8	100,9	103,0	102,4	102,3	100,9	99,8	103,1
2002.....	104,2	107,4	103,6	100,0	103,4	◆ 103,9	107,3	102,1	100,4	105,3
2003.....	105,1	108,1	104,7	99,8	104,8	104,4	110,7	102,0	97,0	106,5
2001 VII	102,4	105,5	101,8	94,6	103,7	102,3	102,5	101,1	94,6	103,0
VIII	102,8	105,4	101,8	101,2	103,6	102,2	102,4	100,7	98,2	102,7
IX	103,5	105,7	101,8	103,7	103,9	102,6	102,6	101,6	101,8	103,9
X	103,3	105,2	101,8	104,4	103,1	103,0	103,6	100,8	101,8	104,4
XI	102,8	104,9	101,8	104,4	102,4	103,3	103,7	100,2	101,7	103,6
XII	102,8	105,9	102,7	103,9	101,7	103,4	103,9	99,5	101,6	103,9
2002 I	103,2	109,4	103,4	94,1	102,1	103,2	105,5	99,6	101,3	104,3
II	103,4	108,5	103,5	95,6	102,3	103,6	105,9	99,9	101,3	105,1
III	103,9	109,2	103,5	101,3	102,5	103,8	105,9	100,8	101,1	104,9
IV	104,3	107,5	103,5	103,6	103,0	103,8	106,6	103,0	101,0	105,3
V	104,6	108,8	103,5	103,0	103,4	104,1	106,9	102,8	101,0	105,2
VI	104,3	107,7	103,6	100,9	103,5	104,0	106,7	102,6	100,8	105,2
VII	104,2	108,3	103,6	92,9	103,9	103,5	106,9	102,7	101,7	105,4
VIII	104,2	106,3	103,6	96,1	104,1	103,7	107,9	102,8	101,5	105,2
IX	104,5	105,8	103,7	101,2	104,3	104,1	108,1	103,2	101,2	105,3
X	104,8	105,8	103,7	103,5	104,4	104,5	109,7	103,1	99,9	106,0
XI	104,5	105,6	103,7	103,8	103,9	104,5	109,7	102,8	96,9	105,5
XII	104,5	106,3	103,6	103,7	104,0	104,3	108,2	102,0	96,8	106,0
2003 I	104,6	107,8	104,3	93,5	104,5	103,9	108,5	102,8	99,3	105,8
II	105,3	108,8	104,6	96,2	105,1	103,6	109,5	103,7	98,5	106,4
III	105,6	108,8	104,7	101,5	105,5	103,9	109,4	103,5	98,4	106,3
IV	105,4	108,7	104,7	102,8	104,6	104,6	110,5	102,9	97,5	106,8
V	105,3	107,9	105,0	102,6	104,6	104,6	110,9	102,1	97,9	106,9
VI	105,2	108,1	104,8	100,9	105,0	104,5	110,5	102,0	96,3	106,6
VII	104,6	108,0	104,8	92,5	104,8	104,1	109,8	102,1	96,8	106,4
VIII	104,8	106,8	104,8	96,8	104,7	104,5	110,5	102,5	96,5	106,3
IX	105,2	107,9	104,9	101,3	104,6	104,8	111,6	102,1	96,2	106,7
X	105,1	107,7	104,7	102,7	104,7	104,8	112,4	100,4	96,6	106,9
XI	105,0	108,0	104,9	103,3	104,7	104,7	112,4	99,9	96,0	106,1
XII	105,1	108,5	104,7	102,9	104,5	104,5	112,3	100,1	93,9	107,2
2004 I	104,8	109,8	105,3	92,8	104,7	104,3	110,4	100,6	91,5	106,8

Maksullisesta indeksipuhelimesta, puh. 0100-1734, saa tuoreimman indeksin lisäksi myös aiempia kuukausipistelukuja sekä vuosikeskiarvoja muutosprosentteineen (puhelu maksaa 0,98 €/min + pvm).

Den avgiftsbelagda indextelefonen, tfn 0100-1734, ger förutom det senaste indexet också indextal för tidigare månader samt årsmedeltal med förändringsprocenter (samtalet kostar 0,98 €/min. + lna).

47. Maatalouden hintaindeksijä <sup>1)</sup> — Prisindex för lantbruk <sup>1)</sup> — Price indices for agriculture <sup>1)</sup>

1995 = 100

Vuosi ja kuukausi År och månad Year and month	Tuottajahintaindeksi – Producentprisindex Producer price index			Tuotantovälineiden ostohintaindeksi – Index för inköpspriser för jordbruksproduktionsresurser The index of purchase prices of means of agricultural production						
	Kokonais- indeksi <sup>2)</sup> Totalindex <sup>2)</sup> Total index <sup>2)</sup>	Kasvituo- teet <sup>2)</sup> Växtprodukter Plant products	Eläin- tuotteet <sup>2)</sup> Animaliska produkter <sup>2)</sup> Livestock products <sup>2)</sup>	Kokonais- indeksi Totalindex	Tarvikkeet ja palvelut – Varor och tjänster Goods and services			Investoinnit – Investeringar Investments		
					Kokonais- indeksi Totalindex	Lannoitteet Gödselmedel Fertilizers	Rehut Foder Fodder	Kokonais- indeksi Totalindex	Koneet ja kalusto Maskiner och redskap Machinery and equipment	Rakennukset Byggnader Buildings
1	2	3	4	5	6	7	8	9	10	
1999 . . . .	92,3	99,2	88,9	100,8	99,5	92,5	93,5	105,3	104,6	106,5
2000 . . . .	97,0	96,4	97,3	106,8	106,5	94,2	97,4	107,9	106,3	110,6
2001 . . . .	101,9	94,7	105,6	108,9	108,2	101,8	100,9	111,1	109,4	113,9
2002 . . . .	99,9	95,7	102,0	109,2	107,7	99,8	100,9	114,3	113,2	116,2
2003 . . . .	94,8	97,3	93,6	110,9	108,9	98,7	100,3	117,3	116,8	118,1
2001 I	100,6	94,1	103,9	108,7	108,3	102,4	102,8	109,9	108,4	112,3
II	100,6	93,8	104,0	109,4	109,0	103,3	102,9	110,5	108,8	113,3
III	97,0	94,1	98,4	109,4	109,1	105,9	103,2	110,4	108,8	113,1
IV	98,9	97,6	99,6	109,7	109,3	105,9	103,2	111,0	109,3	113,9
V	99,0	97,7	99,7	109,5	109,0	105,9	99,1	111,1	109,3	114,0
VI	98,7	93,7	101,2	110,2	109,9	105,9	99,8	111,1	109,3	114,1
VII	100,8	92,1	105,1	108,8	108,0	96,9	100,2	111,3	109,4	114,3
VIII	103,7	93,8	108,6	108,7	107,9	97,7	99,8	111,3	109,4	114,5
IX	104,8	92,8	110,8	108,9	108,2	97,9	98,8	111,2	109,4	114,3
X	106,1	94,7	111,9	108,0	106,9	98,7	99,2	111,8	110,4	114,1
XI	107,3	97,0	112,4	108,0	106,8	100,3	100,5	111,8	110,4	114,1
XII	105,9	95,1	111,3	107,5	106,2	101,2	100,7	111,8	110,4	114,1
2002 I	104,1	97,3	107,5	108,3	106,9	102,0	100,8	113,1	112,1	114,7
II	105,1	100,1	107,6	108,6	107,2	102,9	101,6	113,2	112,1	114,9
III	102,3	99,4	103,7	109,7	108,6	104,6	102,3	113,3	112,1	115,4
IV	99,2	95,7	101,0	110,1	108,8	105,4	102,0	114,2	113,2	116,0
V	97,8	99,2	97,1	110,2	108,9	105,4	101,3	114,3	113,2	116,2
VI	95,6	92,7	97,0	109,7	108,2	105,4	101,2	114,4	113,2	116,4
VII	99,4	96,6	100,7	108,6	106,8	93,8	101,0	114,5	113,2	116,7
VIII	99,2	91,5	103,1	108,8	107,1	94,4	100,7	114,5	113,2	116,6
IX	98,1	89,7	102,3	109,3	107,7	95,0	99,8	114,6	113,2	116,9
X	99,4	94,2	101,9	109,2	107,4	95,7	99,2	115,3	114,3	117,0
XI	99,9	95,6	102,0	108,6	106,6	96,5	100,0	115,3	114,3	117,1
XII	98,8	96,2	100,1	109,5	107,8	96,9	100,7	115,3	114,3	117,0
2003 I	95,7	97,1	95,0	110,5	108,6	97,7	100,8	116,6	116,3	117,1
II	95,8	97,6	94,9	111,8	110,3	98,9	100,7	116,7	116,3	117,4
III	92,3	96,6	90,2	113,0	111,8	100,4	102,1	116,9	116,3	118,0
IV	91,7	93,8	90,7	110,8	108,9	100,4	102,0	117,0	116,4	118,2
V	92,1	96,3	90,0	110,5	108,5	100,4	101,5	117,0	116,4	118,2
VI	89,9	95,5	87,1	110,7	108,8	100,4	101,5	117,1	116,4	118,3
VII	92,6	94,9	91,4	110,2	108,1	94,7	100,0	117,4	116,8	118,4
VIII	94,3	94,6	94,1	110,5	108,5	94,7	99,7	117,5	116,8	118,5
IX	96,8	97,6	96,4	109,9	107,6	97,5	97,3	117,5	116,8	118,6
X	97,3	99,0	96,5	110,4	108,1	98,4	97,2	118,0	117,7	118,4
XI	98,5	102,2	96,7	111,1	109,0	99,7	100,1	118,0	117,7	118,5
XII	100,7	102,9	99,6	110,9	108,8	100,5	100,4	117,9	117,7	118,1

<sup>1)</sup> Indeksit perustuvat EU:n indeksiluokituksiin.<sup>2)</sup> Sisältää myös turkistuotannon.<sup>1)</sup> Indexen grundar sig på EU:s indexklassificeringar.<sup>2)</sup> Inkl. pålsdjursproduktion.<sup>1)</sup> Indices are based on EU classifications.<sup>2)</sup> Incl. fur production.



45. Liikenteen kustannusindeksejä <sup>1)</sup> — Kostnadsindex för trafik <sup>1)</sup> — Cost indices for traffic <sup>1)</sup>

2000 = 100. Ryhmien painot ilmoitettu suluisissa – Gruppvikterna inom parentes – Weighting figures in parentheses

Vuosi ja kuukausi År och månad Year and month	Linja-autoliikenteen kustannusindeksi Kostnadsindex för busstrafik Cost index for bus and motor-coach traffic							Kuorma-autoliikenteen kustannusindeksi Kostnadsindex för lastbilstrafik Cost index for road transport of goods	Taksiliikenteen kustannusindeksi Kostnadsindex för taxitrafik Cost index for taxi traffic	
	Kokonais- indeksi Total index	Liikenne- laitokset Trafikverken Traffic boards	Sopimus- liikenne Avtals- trafik Contract traffic	Kaupunki- liikenne Stadstrafik Urban traffic	Maaseutu- liikenne Landsorts- trafik Rural traffic	Pikavuoro- liikenne Snabbturs- trafik Express traffic	Tilaus- liikenne Charter trafik Charter traffic	Kokonais- indeksi Total- index Total index	Perävaunu- yhdistelmät Trailer- kombinationer Vehicle combinations	
	(100)	(14)	(22)	(15)	(20)	(14)	(15)	(100)	(68)	(100)
	1	2	3	4	5	6	7	8	9	10
2000. . . .	100,0	100,0	100,0	100,0	100,0	100,0	100,0	100,0	100,0	100,0
2001. . . .	102,5	101,9	102,3	102,7	102,8	102,7	102,6	102,4	101,9	104,0
2002. . . .	103,7	102,3	103,6	104,4	104,0	104,0	103,4	103,5	102,8	107,3
2003. . . .	106,6	106,3	106,8	107,2	106,9	106,6	105,9	105,7	104,8	109,9
2001 VII	102,9	102,4	102,7	103,0	103,3	103,2	103,0	103,0	102,7	104,2
VIII	102,4	102,1	102,2	102,5	102,7	102,6	102,4	102,2	101,8	104,1
IX	102,3	102,0	102,1	102,4	102,6	102,5	102,4	102,0	101,5	104,3
X	103,1	102,0	103,0	103,7	103,4	103,4	103,1	103,0	102,4	104,3
XI	102,1	101,2	102,0	102,8	102,3	102,4	102,0	101,6	100,9	104,1
XII	102,1	101,2	102,0	102,7	102,2	102,4	101,9	101,6	100,8	103,9
2002 I	102,0	100,9	101,9	102,7	102,3	102,3	101,8	101,9	101,2	104,4
II	103,0	101,2	102,9	104,0	103,5	103,5	102,9	103,0	102,1	107,6
III	103,4	102,4	103,3	104,1	103,7	103,7	103,1	103,3	102,5	107,2
IV	103,8	102,6	103,7	104,5	104,2	104,1	103,6	103,6	102,9	107,7
V	103,6	102,5	103,5	104,3	103,9	103,9	103,4	103,3	102,5	107,6
VI	103,4	102,5	103,3	104,1	103,8	103,7	103,2	103,1	102,3	107,5
VII	103,4	102,4	103,3	104,1	103,7	103,7	103,1	102,9	102,1	107,7
VIII	103,5	102,5	103,5	104,2	103,8	103,8	103,3	103,5	102,7	107,6
IX	103,9	102,8	103,8	104,6	104,2	104,2	103,7	103,9	103,2	107,7
X	104,8	102,9	104,7	105,7	105,4	105,3	104,7	105,0	104,3	107,8
XI	104,2	102,5	104,2	105,1	104,7	104,7	104,0	104,2	103,4	107,7
XII	104,7	102,8	104,6	105,6	105,2	105,2	104,6	104,7	104,0	107,6
2003 I	105,3	104,1	105,2	105,9	105,6	105,6	105,1	105,3	104,6	107,8
II	105,9	104,5	105,8	106,5	106,3	106,3	105,9	106,0	105,5	108,1
III	108,8	108,4	108,8	109,2	109,0	109,0	108,5	108,9	108,4	111,4
IV	106,7	106,8	106,8	107,2	106,7	106,7	106,1	105,7	104,8	110,8
V	105,9	106,2	106,0	106,4	105,7	105,8	105,2	104,5	103,4	110,2
VI	105,8	106,2	106,0	106,3	105,7	105,8	105,1	104,5	103,4	109,9
VII	106,0	106,3	106,1	106,5	105,9	106,0	105,3	104,7	103,6	110,0
VIII	106,4	106,5	106,6	106,9	106,6	106,2	105,6	105,4	104,4	110,2
IX	106,2	106,2	106,5	106,7	106,4	106,0	105,4	105,1	104,0	110,3
X	107,1	106,4	107,3	107,8	107,4	107,1	106,3	106,1	105,0	110,2
XI	107,1	106,4	107,4	107,8	107,5	107,1	106,3	106,3	105,3	110,3
XII	107,2	107,1	107,6	107,7	107,4	107,0	106,2	106,3	105,2	110,3
2004 I	107,8	108,0	108,2	108,2	107,8	107,5	106,9	106,8	105,9	

<sup>1)</sup> Pl. arvonlisävero.<sup>1)</sup> Exkl. mervärdesskatt.<sup>1)</sup> Excl. value added tax.

**43. Maarakennuskustannusindeksi <sup>1)</sup>**  
**Jordbyggnadskostnadsindex <sup>1)</sup>**  
**Cost index for civil engineering works <sup>1)</sup>**

2000 = 100. Ryhmien painot ilmoitettu suluisissa – Gruppvikterna inom parentes  
 Weighting figures in parentheses

Vuosi ja kuukausi År och månad Year and month	Kokonais- indeksi Total- index	Pohja- rakennus- työt Grund- byggnads- arbeten Foundation works	Maa- rakenne- työt Jord- byggnads- arbeten Structural earth works	Kallio- rakennus- työt Berg- byggnads- arbeten Rock works	Murskaus- työt Kross- arbeten Crushing works	Pä llystys- työt Belägg- nings- arbeten Surfacing works	Vesi- huolto- työt Vatten- försörj- nings- arbeten Water supply works	Sillan- rakennus- työt Bro- byggnads- arbeten Bridge building works	Hoito- ja kun- nossa- pito Under- måll Maintenance and upkeep
	(100)	(7)	(34)	(12)	(12)	(12)	(13)	(10)	
	1	2	3	4	5	6	7	8	9
2000 . . .	100,0	100,0	100,0	100,0	100,0	100,0	100,0	100,0	100,0
2001 . . .	103,0	101,7	104,0	102,8	103,3	101,5	103,4	102,0	104,5
2002 . . .	104,7	103,2	105,6	105,4	104,7	103,2	104,2	105,0	107,1
2003 . . .	107,0	105,8	107,5	107,4	107,3	105,0	106,0	108,4	109,4
2001 VII	103,4	101,7	104,5	103,3	103,7	102,1	103,4	102,3	105,9
VIII	103,1	101,7	104,1	103,2	103,4	101,5	103,3	102,4	105,7
IX	103,6	101,8	104,5	103,4	103,8	102,2	104,5	102,2	104,3
X	103,2	101,8	104,0	103,2	103,1	101,7	103,9	102,2	104,5
XI	102,7	101,6	103,6	103,1	102,8	100,1	103,4	102,2	104,5
XII	102,3	101,5	103,0	102,8	102,0	100,1	102,8	102,4	104,0
2002 I	103,6	102,3	104,3	104,3	103,2	101,8	103,7	103,6	105,9
II	103,8	102,4	104,5	104,5	103,3	102,3	103,7	103,8	105,8
III	104,0	102,4	104,8	104,5	103,4	102,9	104,0	103,9	106,0
IV	104,2	102,6	105,2	104,8	103,6	102,3	104,2	104,0	106,3
V	104,8	103,1	105,8	105,2	105,0	103,5	103,9	104,8	106,8
VI	104,6	102,9	105,4	105,2	104,8	103,2	103,6	105,2	107,8
VII	104,7	102,9	105,7	105,2	104,9	102,4	104,0	105,2	107,8
VIII	104,8	103,1	105,8	105,3	105,1	102,6	104,0	105,2	107,9
IX	105,5	103,6	106,4	106,3	106,0	103,6	104,8	105,7	108,1
X	105,8	104,2	106,4	106,4	105,9	105,1	104,9	106,3	108,4
XI	105,5	104,2	106,2	106,2	105,5	104,1	104,5	106,3	107,4
XII	105,7	104,3	106,4	106,5	105,9	104,4	104,7	106,2	107,4
2003 I	106,9	104,9	107,7	107,8	107,1	106,1	105,7	106,8	108,3
II	107,6	105,3	107,9	108,1	107,7	108,8	106,2	107,8	108,5
III	107,9	105,6	108,4	108,2	107,8	108,8	106,4	108,2	109,4
IV	106,1	105,1	107,1	105,9	106,5	103,3	105,7	107,3	109,0
V	105,8	105,6	106,8	105,9	106,4	101,7	105,5	107,5	108,9
VI	106,0	105,6	107,1	106,1	106,5	101,8	105,5	107,9	109,1
VII	106,1	105,7	106,9	106,1	106,6	102,3	105,7	108,2	109,2
VIII	106,5	105,7	107,2	106,4	106,8	104,1	105,8	108,6	109,7
IX	107,4	106,5	107,6	108,2	107,8	105,9	106,0	109,3	109,6
X	107,7	106,7	108,2	108,6	108,4	105,3	106,5	109,5	110,2
XI	107,6	106,6	107,9	108,6	108,4	105,2	106,5	109,8	110,5
XII	107,8	106,6	107,8	108,5	108,2	107,4	106,4	110,4	110,5
2004 I	108,9	107,0	109,7	110,0	109,7	106,4	107,1	110,3	112,1

**44. Maarakennusalan ja metsäalan  
konekustannusindeksi <sup>1)</sup>**  
**Kostnadsindex för anläggnings-  
maskiner och skogsmaskiner <sup>1)</sup>**  
**Cost indices for earth movers  
and forest machinery <sup>1)</sup>**

2000 = 100

Maarakennusalan konekustannusindeksi Kostnadsindex för anläggningsmaskiner Cost index for earth movers		Metsäalan konekustannus- indeksi Kostnadsindex för skogsmaskiner Cost index for forest machinery
Kokonaisindeksi – Totalindex – Total index		
1	2	
2000 . . .	100,0	100,0
2001 . . .	102,6	102,9
2002 . . .	101,8	103,8
2003 . . .	103,3	106,0
2001 VII	103,1	102,7
VIII	102,7	103,5
IX	103,4	103,8
X	102,1	103,0
XI	101,2	102,6
XII	99,7	101,8
2002 I	100,4	102,6
II	100,6	103,7
III	102,0	104,0
IV	102,1	104,1
V	102,1	104,1
VI	101,5	103,7
VII	101,6	103,7
VIII	101,9	103,8
IX	102,6	104,1
X	102,8	104,1
XI	101,6	103,6
XII	102,3	104,0
2003 I	103,3	105,3
II	104,5	107,0
III	106,5	107,4
IV	103,1	105,9
V	102,4	105,5
VI	102,4	105,6
VII	102,8	105,8
VIII	103,2	105,9
IX	102,5	105,6
X	103,3	106,0
XI	103,3	106,0
XII	102,8	105,8
2004 I	103,5	106,4

<sup>1)</sup> Pl. arvonlisävero.

<sup>1)</sup> Exkl. mervärdesskatt.

<sup>1)</sup> Excl. value added tax.

## 42. Rakennuskustannusindeksi — Byggnadskostnadsindex — Building cost index

Ryhmiä painot ilmoitettu suluissa – Gruppvikterna inom parentes – Weighting figures in parentheses

		2000 = 100							1964 = 100 1973 = 100 1980 = 100 1990 = 100 1995 = 100													
		Ammattimainen rakentaminen – Yrkesmässigt byggande – Building trade							Kokonaisindeksi – Totalindex – Total index													
Vuosi ja kuukausi År och månad Year and month	Koko- nais indeksi Total- index Total index	Työ- panokset Arbete Labour	Tarvike- panokset Material Materials	Muut panokset Övriga insatser Other inputs	Asuin- kerros- talo Fler- vånings- bostads- hus Blocks of flats	Rivitalo Rådhus Attached house	Toimisto- ja liike- rakennus Kontors- o. affärs- byggnad Office and commercial buildings	Teollisuus- ja varasto- rakennus Industri- o. lager- byggnad Industrial buildings and ware- houses														
		(1 000)	(308)	(514)	(178)	(250)	(100)	(400)	(250)	1	2	3	4	5	6	7	8	9	10	11	12	13
1999 . . . .									877,7	478,9	211,6	109,1	105,1									
2000 . . . .	100,0	100,0	100,0	100,0	100,0	100,0	100,0	100,0	903,6	493,0	217,8	112,3	108,2									
2001 . . . .	102,5	102,6	102,9	101,0	102,1	102,5	102,4	103,0	930,1	507,5	224,2	115,6	111,4									
2002 . . . .	103,3	104,8	103,3	100,5	102,7	104,1	102,9	104,2	937,5	511,5	226,0	116,6	112,2									
2003 . . . .	105,2	107,1	105,2	102,0	104,3	105,8	104,8	106,4	955,0	521,1	230,2	118,7	114,3									
2001 VII	103,2	103,7	103,4	101,7	102,9	103,2	103,2	103,6	937,0	511,2	225,9	116,5	112,2									
VIII	103,2	103,8	103,5	101,5	102,9	103,3	103,1	103,7	937,0	511,2	225,8	116,5	112,2									
IX	102,7	102,5	103,3	101,1	102,3	102,8	102,6	103,1	932,1	508,5	224,7	115,9	111,6									
X	102,4	102,7	102,9	100,4	102,0	102,5	102,3	102,9	929,7	507,3	224,1	115,6	111,3									
XI	102,2	102,7	102,6	100,2	101,7	102,4	102,1	102,9	928,0	506,3	223,7	115,4	111,1									
XII	102,2	102,8	102,4	100,3	101,6	102,4	102,0	102,9	927,4	506,0	223,5	115,3	111,0									
2002 I	102,3	102,8	102,8	99,8	101,8	102,9	101,9	103,1	928,3	506,5	223,8	115,4	111,1									
II	102,3	103,0	102,7	100,2	101,9	103,0	102,0	103,1	929,0	506,9	223,9	115,5	111,2									
III	102,7	103,8	102,8	100,5	102,3	103,6	102,3	103,3	932,2	508,6	224,7	115,9	111,6									
IV	103,2	105,1	103,0	100,6	102,8	104,1	102,7	104,0	936,8	511,1	225,8	116,4	112,2									
V	103,4	105,3	103,1	100,9	102,8	104,2	103,0	104,2	938,5	512,0	226,2	116,7	112,4									
VI	103,5	105,3	103,3	100,9	102,9	104,4	103,1	104,3	939,4	512,5	226,4	116,8	112,5									
VII	103,6	105,4	103,5	100,8	103,0	104,6	103,2	104,5	940,5	513,1	226,7	116,9	112,6									
VIII	103,7	105,5	103,6	100,7	103,0	104,5	103,3	104,6	941,0	513,4	226,8	117,0	112,7									
IX	103,6	105,4	103,6	100,7	103,0	104,4	103,2	104,7	940,9	513,3	226,8	117,0	112,6									
X	103,7	105,3	103,8	100,4	102,9	104,5	103,2	104,9	941,1	513,4	226,8	117,0	112,7									
XI	103,7	105,3	104,0	100,3	102,9	104,5	103,3	104,9	941,7	513,8	227,0	117,1	112,7									
XII	103,6	105,4	103,8	100,0	102,8	104,3	103,2	104,8	940,7	513,3	226,8	116,9	112,6									
2003 I	104,2	105,4	104,4	101,4	103,3	104,8	103,8	105,5	945,9	516,1	228,0	117,6	113,2									
II	104,4	105,5	104,6	101,6	103,5	105,0	103,9	105,7	947,4	516,9	228,4	117,8	113,4									
III	105,1	107,2	104,8	102,0	104,2	105,6	104,7	106,3	953,6	520,3	229,9	118,5	114,2									
IV	105,2	107,6	104,9	102,0	104,3	105,8	104,9	106,5	955,3	521,2	230,3	118,8	114,4									
V	105,3	107,6	105,2	101,7	104,4	105,8	105,0	106,5	956,1	521,6	230,5	118,8	114,5									
VI	105,4	107,7	105,4	101,6	104,6	105,9	105,2	106,6	957,2	522,3	230,7	119,0	114,6									
VII	105,6	107,7	105,6	102,0	104,7	106,1	105,3	106,7	958,6	523,0	231,1	119,2	114,8									
VIII	105,7	107,8	105,6	102,4	104,8	106,3	105,4	106,8	959,6	523,5	231,3	119,3	114,9									
IX	105,6	107,9	105,5	102,1	104,8	106,4	105,3	106,8	959,0	523,3	231,2	119,2	114,8									
X	105,3	106,8	105,4	102,3	104,4	106,1	104,8	106,5	955,5	521,3	230,3	118,8	114,4									
XI	105,4	106,8	105,5	102,3	104,5	106,1	104,9	106,6	956,4	521,8	230,5	118,9	114,5									
XII	105,3	106,9	105,4	102,1	104,5	106,0	104,8	106,6	955,9	521,5	230,4	118,8	114,4									
2004 I	105,6	107,1	105,7	102,4	104,7	106,1	105,2	106,9	958,3	522,9	231,0	119,1	114,7									

Maksullisesta indeksipuhelimesta, puh. 0100-1734, saa tuoreimman indeksin lisäksi myös aiempia kuukausipistelukuja sekä vuosikeskiarvoja muutosprosentteineen (puhelu maksaa 0,98 €/min + pvm).

Den avgiftsbelagda indextelefonen, tfn 0100-1734, ger förutom det senaste indexet också indextal för tidigare månader samt årsmedeltal med förändringsprocenter (samtalet kostar 0,98 €/min. + lna).

# Trendit/kausitasoitettut sarjat — Trender/säsongrensade serier Trends/seasonally adjusted serie

## Kausitasoitettu – Säsongrensade – Seasonally adjusted

Talonrakentaminen – Husbyggande – Building construction

Vuosi ja neljännes År och kvartal Year and quarter	Myönnetyt rakennusluvut Beviljade byggnadslov Granted building permits			Aloitettut rakennukset Påbörjade nybyggnader Newbuilding starts			Keskeneräiset rakennukset Pågående byggen Newbuilding in progress			Valmistuneet rakennukset Färdigställda byggnader Completed buildings			Uudisrakentamisen volyymi- indeksi Volymin- index för ny- byggnad Volume index of new- building	
	Yhteensä Totalt Total	Asuinrakennukset <sup>1)</sup> Bostadsbyggnader <sup>1)</sup> Residential buildings <sup>1)</sup>	Teollisuus-, liike- ja varastorakennukset Industri-, affärs- och lagerbyggnader Warehouses, industrial and commercial buildings	Yhteensä Totalt Total	Asuinrakennukset <sup>1)</sup> Bostadsbyggnader <sup>1)</sup> Residential buildings <sup>1)</sup>	Teollisuus-, liike- ja varastorakennukset Industri-, affärs- och lagerbyggnader Warehouses, industrial and commercial buildings	Yhteensä Totalt Total	Asuinrakennukset <sup>1)</sup> Bostadsbyggnader <sup>1)</sup> Residential buildings <sup>1)</sup>	Teollisuus-, liike- ja varastorakennukset Industri-, affärs- och lagerbyggnader Warehouses, industrial and commercial buildings	Yhteensä Totalt Total	Asuinrakennukset <sup>1)</sup> Bostadsbyggnader <sup>1)</sup> Residential buildings <sup>1)</sup>	Teollisuus-, liike- ja varastorakennukset Industri-, affärs- och lagerbyggnader Warehouses, industrial and commercial buildings		
	65	66	67	68	69	70	71	72	73	74	75	76		77
1995	I	6,99	2,08	2,87	7,75	1,43	4,31	41,85	16,17	11,89	5,97	2,48	1,56	
	II	6,21	1,77	2,23	5,73	1,76	2,05	41,35	15,44	12,30	5,59	2,10	1,44	
	III	6,56	1,62	2,64	5,54	1,61	1,93	40,19	14,81	11,95	6,35	2,00	2,04	
	IV	6,50	1,73	2,13	6,07	1,63	2,54	41,05	14,29	13,40	5,71	2,13	1,59	
1996	I	7,57	1,87	2,74	6,23	1,67	2,13	37,64	13,28	11,81	6,14	1,85	2,59	
	II	8,23	2,19	3,06	6,62	1,87	2,24	37,90	13,08	11,63	6,50	1,97	2,44	
	III	7,60	2,40	2,37	7,22	2,19	2,78	39,21	13,35	12,19	5,97	1,78	2,14	
	IV	8,17	2,67	2,27	6,63	2,39	2,10	39,70	13,69	12,52	6,49	1,96	2,18	
1997	I	8,21	2,90	2,24	6,53	2,68	1,66	40,23	14,62	12,07	6,75	2,02	2,18	
	II	9,90	3,10	3,26	7,87	2,74	2,30	40,56	15,11	11,16	8,04	2,38	3,36	
	III	9,53	2,81	2,68	8,12	2,58	2,25	40,60	15,15	9,96	8,43	2,38	3,54	
	IV	9,77	2,78	3,25	8,95	2,46	3,08	40,91	15,15	9,58	8,14	2,48	3,07	
1998	I	10,22	3,12	3,56	9,57	2,79	3,45	42,88	15,43	10,55	7,79	2,79	2,34	
	II	9,99	3,10	3,15	8,96	2,78	3,09	45,18	15,85	11,70	7,06	2,48	2,15	
	III	11,12	3,23	4,26	9,33	2,98	3,45	46,72	16,08	13,06	7,99	2,62	2,30	
	IV	10,64	3,29	3,79	8,63	2,81	2,68	46,95	16,25	13,05	8,53	2,69	2,76	
1999	I	11,47	3,47	4,09	8,47	2,74	3,18	45,42	13,25	12,70	8,95	2,67	3,07	
	II	10,20	3,53	2,90	9,13	3,32	2,15	46,30	14,50	11,89	8,56	2,51	2,97	
	III	11,03	3,80	3,13	10,26	3,17	3,30	48,68	15,08	12,59	8,35	2,54	3,03	
	IV	11,84	3,84	4,03	9,89	3,49	3,59	50,24	15,68	13,29	8,28	2,78	2,62	
2000	I	12,97	4,14	3,93	10,28	3,42	3,16	52,69	16,07	13,91	8,45	3,04	2,47	98,80
	II	10,83	3,70	3,63	10,10	3,20	3,67	54,21	16,38	15,31	8,49	3,06	2,39	100,80
	III	11,63	3,02	4,65	9,55	2,92	3,31	55,35	16,08	16,60	8,65	3,24	2,41	100,50
	IV	11,62	3,26	4,09	9,98	2,84	3,23	56,45	16,02	16,83	9,02	2,96	2,94	100,70
2001	I	11,02	2,94	3,99	10,63	2,84	4,09	56,24	15,96	15,88	11,35	3,16	4,57	102,00
	II	11,22	2,96	4,48	9,84	2,63	4,07	57,04	15,46	17,51	8,65	3,01	2,66	103,00
	III	9,56	3,00	2,62	8,31	2,61	1,97	55,87	15,23	16,96	9,81	2,85	3,31	96,60
	IV	10,39	2,98	3,73	9,63	2,80	4,36	56,07	15,38	17,62	9,37	2,64	3,11	96,20
2002	I	10,53	3,01	3,59	8,79	2,71	2,63	55,35	15,23	20,95	9,42	2,74	3,05	97,10
	II	11,20	3,10	3,95	8,34	2,77	2,44	52,62	15,29	15,18	10,49	2,75	4,28	96,40
	III	10,04	3,18	2,79	9,53	2,83	2,77	54,70	15,53	15,91	8,13	2,63	2,71	93,50
	IV	9,61	3,33	2,50	8,29	2,75	2,73	55,08	15,79	15,74	8,16	2,45	2,66	92,80
2003	I	9,25	3,19	2,58	8,68	2,89	3,13	55,94	16,29	15,60	7,64	2,30	2,55	91,70
	II	9,52	3,46	3,03	8,97	3,17	2,67	55,38	16,41	15,94	7,66	2,65	2,07	91,30
	III	10,52	3,53	3,63	8,05	3,24	2,02	53,61	16,39	15,15	8,23	2,51	3,02	92,20

<sup>1)</sup> Pl. vapaa-ajan asuinrakennukset.

<sup>1)</sup> Exkl. fritidsbostadshus.

<sup>1)</sup> Excl. free-time residential buildings.

**Bruttokansantuote neljännesvuosittain – Bruttonationalprodukten kvartalsvis – Gross domestic product by quarter**

1995 = 100. Kiinteähintainen volyymi-indeksi, kausitasoitettu – Volymindex till fast pris, säsongrensad – Volume index at constant prices, seasonally adjusted

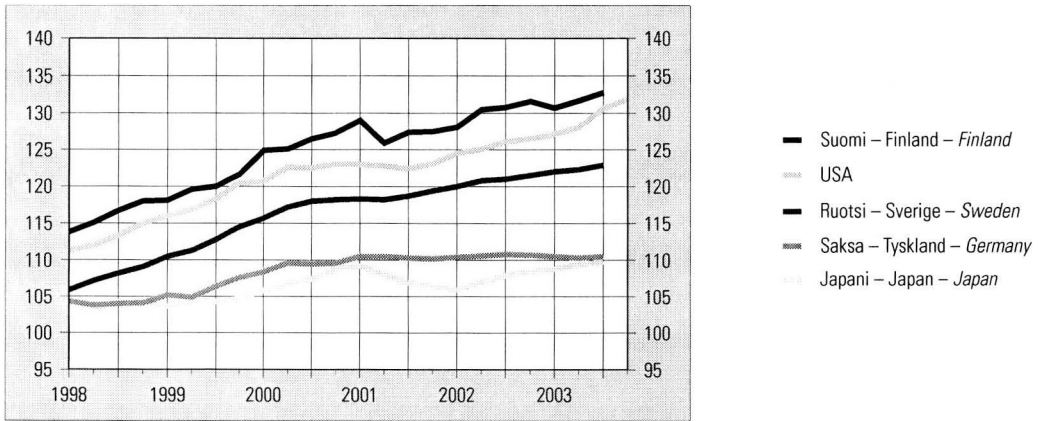

**Työttömyysaste kuukausittain – Relativt arbetslöshetstal månadsvis – Unemployment rates by month**

Prosenttia kokonaistyövoimasta – Procent av den totala arbetskraften – Per cent of total labour force

% Kausitasoitettu ja standardoitu – Säsongrensad och standardiserat – Seasonally adjusted and standardized

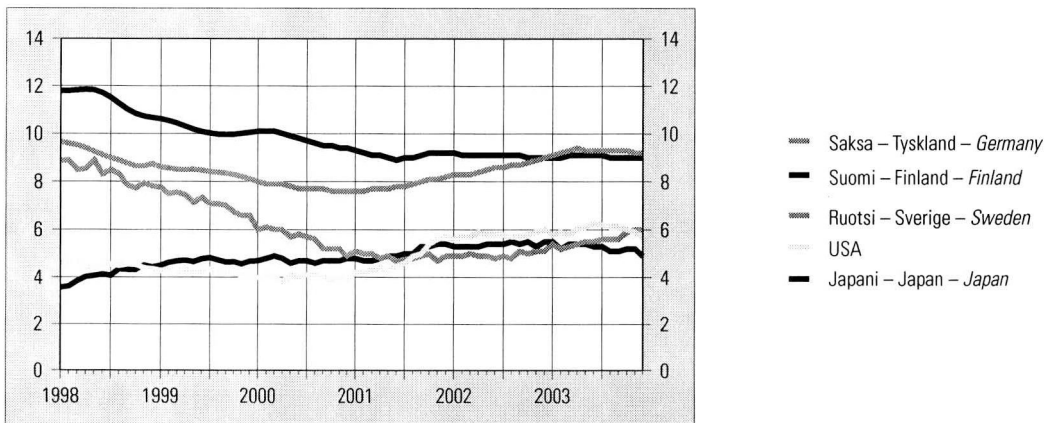

**Lyhytaikaiset markkinakorot – Kortfristiga marknadsräntor – Short-term interest rates**

Vuosikorko, % – Årsränta, % – Per cent per annum

%

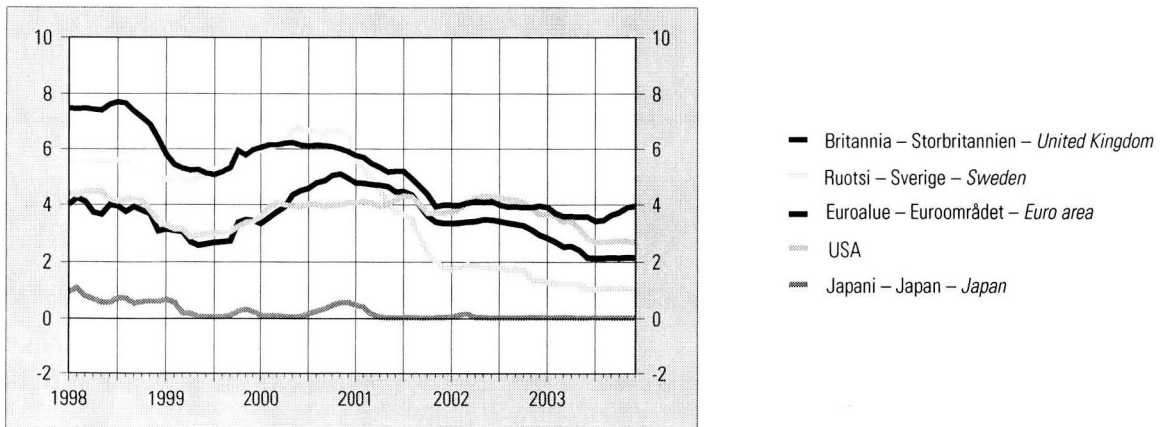



73. Bruttokansantuote — Bruttonationalprodukten — Gross domestic product

1995 = 100. Kiinteähintainen volyymi-indeksi, kiinasoitettu – Volymindex till fast pris, säsongrensad – Volume index at constant prices, seasonally adjusted

Vuosi ja neljännes År och kvartal Year and quarter	Suomi Finland	Ruotsi Sverige Sweden	Norja Norge Norway	Tanska Danmark Denmark	Saksa Tyskland Germany	Alanko- maat Neder- lændema Nether- lands	Britannia Stor- britannien United Kingdom	Ranska Frankrike France	Italia Italien Italy	Japani Japan Japan	USA	OECD Yhteensä Totalt Total	EU <sup>1)</sup>
	1	2	3	4	5	6	7	8	9	10	11	12	13
1999 . . . . .	119,8	112,5	116,1	111,0	106,3	116,1	112,4	110,2	106,7	104,2	117,9	113,3	110,5
2000 . . . . .	126,0	117,3	119,3	114,2	109,3	120,1	116,7	114,7	110,1	107,2	122,2	117,7	114,6
2001 . . . . .	127,5	118,4	121,6	115,9	110,3	121,6	119,2	117,2	112,1	107,6	122,8	118,9	116,6
2002 . . . . .	130,3	120,7	122,8	117,1	110,5	121,9	121,2	118,5	112,5	107,3	125,5	120,9	117,8
2003 . . . . .											129,5		
1995 I	99,5	98,8	98,4	99,7	99,3	98,9	98,9	99,7	99,8	98,9	99,3	99,3	99,4
II	99,9	99,6	97,9	99,2	100,2	99,4	99,8	100,3	99,8	99,5	99,5	99,6	99,9
III	100,1	100,1	100,4	100,2	100,2	100,5	100,2	100,4	100,0	100,4	100,3	100,3	100,2
IV	100,4	100,8	101,9	100,9	100,2	101,2	101,1	100,0	100,5	101,0	101,0	100,9	100,6
1996 I	101,9	100,9	105,3	101,3	99,4	101,1	101,7	101,0	101,6	102,0	101,7	101,6	100,9
II	102,4	100,8	104,3	102,7	100,9	102,8	102,0	100,8	100,8	103,2	103,4	102,7	101,4
III	104,7	101,4	108,1	103,1	101,2	103,9	102,9	101,3	101,2	103,7	104,2	103,5	102,0
IV	106,6	101,7	107,3	103,0	101,6	104,4	104,1	101,3	100,7	105,2	105,5	104,5	102,4
1997 I	106,5	102,5	108,8	104,6	101,2	105,2	104,7	101,7	100,9	106,0	106,3	105,2	102,8
II	109,9	103,3	112,0	105,5	102,1	106,3	105,8	102,6	103,3	105,0	107,9	106,4	104,0
III	111,7	104,1	111,6	105,8	102,5	107,6	106,2	103,3	103,8	104,9	109,2	107,3	104,7
IV	113,4	105,2	113,9	106,4	103,3	108,8	107,6	104,5	104,6	105,6	110,0	108,2	105,8
1998 I	113,8	105,9	113,7	108,2	104,3	110,7	108,2	105,4	104,6	104,5	111,3	108,7	106,6
II	115,1	107,2	115,1	107,0	103,8	111,2	108,7	106,6	105,0	103,4	112,0	109,1	107,1
III	116,7	108,2	113,0	108,7	104,0	111,9	109,9	107,1	105,4	104,2	113,3	110,0	107,8
IV	118,0	109,1	112,8	108,8	104,1	112,8	110,6	107,7	104,8	104,3	115,0	110,9	108,1
1999 I	118,1	110,5	114,8	110,0	105,2	114,5	111,2	108,4	105,6	103,7	116,0	111,6	109,0
II	119,6	111,3	113,9	110,4	104,9	115,2	111,6	109,5	106,2	104,4	116,9	112,5	109,6
III	120,0	112,8	116,7	111,2	106,4	116,5	112,8	110,6	107,0	104,3	118,3	113,7	110,9
IV	121,6	114,5	118,8	112,6	107,6	118,2	114,2	112,1	108,0	104,7	120,4	115,3	112,2
2000 I	124,9	115,7	118,8	112,3	108,4	119,2	115,6	113,5	109,2	105,8	120,7	116,3	113,4
II	125,1	117,2	118,5	113,9	109,6	119,8	116,4	114,5	109,8	106,8	122,6	117,7	114,4
III	126,5	118,0	119,8	115,1	109,5	120,4	117,2	114,9	110,5	107,4	122,5	118,1	114,9
IV	127,3	118,2	120,1	115,4	109,6	121,1	117,6	116,4	111,3	108,8	123,1	118,7	115,6
2001 I	129,0	118,3	120,6	114,9	110,5	121,3	118,5	117,0	112,1	109,2	123,0	119,0	116,3
II	125,9	118,2	120,9	115,8	110,5	121,8	119,0	117,0	112,1	108,0	122,8	118,8	116,5
III	127,4	118,7	122,5	116,7	110,3	121,6	119,3	117,5	112,1	106,9	122,4	118,7	116,8
IV	127,5	119,4	122,8	116,4	110,2	121,6	119,9	117,2	112,0	106,4	123,1	119,0	116,8
2002 I	128,1	120,0	122,1	116,8	110,4	121,6	120,2	118,0	112,0	105,9	124,5	119,8	117,2
II	130,5	120,8	124,3	117,3	110,6	122,1	120,7	118,8	112,4	107,0	125,1	120,6	117,8
III	130,8	121,0	122,8	117,4	110,8	122,1	121,6	119,0	112,6	107,9	126,1	121,4	118,2
IV	131,6	121,5	122,3	116,9	110,7	121,8	122,3	118,7	113,0	108,4	126,5	121,8	118,3
2003 I	130,7	122,0	122,2	117,3	110,5	121,4	122,5	118,7	112,8	108,8	127,1	122,1	118,4
II	131,7	122,3	122,0	117,1	110,3	120,6	123,2	118,3	112,6	109,4	128,1	122,6	118,4
III	132,8	122,9	123,0	116,8	110,5	120,6	124,2	118,7	113,2	109,8	130,6	123,9	118,9
IV											131,9		

<sup>1)</sup> 15 jäsenmaata.

<sup>1)</sup> 15 medlemsländer.

<sup>1)</sup> 15 member states.

74. Teollisuustuotannon määrä — Volymen av industriproduktionen — Volume of industrial output

1995 = 100. Kausitasoitettu – Säsongrensad – Seasonally adjusted

Vuosi ja kuukausi År och månad Year and month	Suomi Finland Finland	Ruotsi <sup>1)</sup> Sverige <sup>1)</sup> Sweden <sup>1)</sup>	Norja Norge Norway	Saksa Tyskland Germany	Alanko- maat Neder- länderna Nether- lands	Belgia <sup>2)</sup> Belgien <sup>2)</sup> Belgium <sup>2)</sup>	Britannia Stor- britannien United Kingdom	Ranska Frankrike France	Italia Italien Italy	Itävalta Österrike Austria	Japani <sup>2)</sup> Japan <sup>2)</sup> Japan <sup>2)</sup>	USA	OECD Yhteensä Totalt Total	EU <sup>3)</sup>
	1	2	3	4	5	6	7	8	9	10	11	12	13	14
1999 . . . . .	129,0	111,7	108,1	110,4	106,3	109,7	105,1	110,3	103,3	123,2	99,7	123,9	115,0	110,0
2000 . . . . .	144,3	119,1	111,2	117,2	110,0	115,6	107,0	114,5	107,5	134,2	105,3	129,3	121,3	115,2
2001 . . . . .	144,4	118,5	111,0	117,8	110,6	113,1	105,4	115,8	106,2	138,0	98,6	124,9	118,6	115,3
2002 . . . . .	146,9	118,9	110,6	116,5	109,5	114,8	102,5	114,3	104,8	139,2	97,5	124,2	118,7	114,4
2003 . . . . .	147,8										100,4	124,6		
2001	I 150,1	122,1	111,4	120,7	110,9	120,3	107,5	117,0	109,2	138,8	103,8	128,0	121,5	117,7
	II 149,0	121,4	107,5	120,8	111,9	119,8	107,1	116,6	108,7	141,5	104,8	127,3	121,3	117,7
	III 150,7	120,1	109,6	119,3	111,8	119,1	106,9	117,1	108,6	138,3	103,0	126,8	120,4	117,2
	IV 137,8	115,8	109,2	118,3	112,8	111,6	106,3	115,0	107,0	137,6	102,2	126,4	119,6	115,4
	V 144,2	117,9	104,7	118,7	112,3	112,9	105,4	116,5	107,6	138,1	100,1	125,7	119,3	115,8
	VI 142,6	118,6	107,4	118,5	111,0	116,5	105,4	115,8	107,0	137,1	99,1	125,0	118,8	115,8
	VII 141,0	117,3	108,6	116,7	110,6	112,9	104,8	116,1	106,2	143,1	97,7	124,5	117,8	114,7
	VIII 145,7	118,3	108,4	118,7	110,0	115,0	105,8	116,7	105,5	138,2	96,5	124,2	118,3	116,1
	IX 145,3	118,9	111,7	117,7	110,2	113,9	105,1	115,3	105,1	137,1	94,5	123,4	117,2	115,0
	X 143,1	117,9	109,1	115,6	105,5	112,8	103,7	115,3	104,6	138,6	94,5	123,1	116,6	113,7
	XI 142,8	117,5	110,9	114,2	109,0	112,5	103,2	113,4	103,1	136,2	93,0	122,5	115,9	112,9
	XII 138,3	123,8	111,9	115,4	111,2	114,9	103,0	113,5	104,1	134,1	94,0	122,2	116,2	113,7
2002	I 138,1	117,4	112,1	115,9	109,1	115,6	102,8	114,6	104,0	138,6	93,4	122,9	116,9	114,0
	II 139,9	121,0	114,2	115,3	108,7	115,5	102,6	114,2	104,9	139,3	94,7	123,1	117,1	113,7
	III 145,4	124,0	107,3	116,0	109,2	116,4	103,1	114,2	105,0	132,6	95,1	123,6	118,0	114,6
	IV 148,4	117,3	113,6	116,2	109,7	116,4	103,3	115,8	103,9	143,3	94,9	124,1	118,3	114,7
	V 146,7	119,9	113,1	114,9	109,5	117,8	105,1	114,6	105,9	140,3	98,8	124,3	118,9	114,9
	VI 151,7	117,7	113,3	117,2	112,0	116,4	100,0	114,1	105,3	141,2	97,7	125,1	119,0	114,6
	VII 150,3	119,5	110,8	116,4	109,6	116,3	102,0	114,3	105,9	146,3	98,5	124,9	119,3	114,8
	VIII 147,0	117,7	110,1	118,3	108,8	117,1	102,8	115,4	104,6	134,1	98,9	124,9	119,3	115,0
	IX 146,8	119,6	104,9	117,0	110,4	118,1	102,5	114,3	105,4	141,5	99,5	124,7	119,4	114,9
	X 148,3	118,6	109,0	116,4	110,8	118,7	101,7	113,4	104,6	141,6	99,6	124,4	119,2	114,5
	XI 149,0	118,7	109,4	118,4	107,3	117,6	101,8	113,7	105,1	136,9	99,4	124,5	119,4	114,8
	XII 148,3	122,4	105,5	115,4	108,8	115,9	102,1	113,3	104,6	136,1	99,2	123,9	118,9	113,7
2003	I 142,0	121,8	105,5	117,7	109,0	116,8	101,2	112,4	104,4	144,2	101,1	124,5	119,8	114,4
	II 148,6	118,9	105,6	118,2	115,0	116,1	102,1	114,2	104,4	142,8	99,1	125,0	119,7	115,4
	III 144,6	120,1	105,4	117,6	107,4	114,6	101,7	113,7	104,2	138,4	99,2	124,1	119,5	114,5
	IV 146,2	122,4	105,1	117,2	107,4	115,1	101,7	114,3	104,2	144,4	98,0	123,3	119,0	114,8
	V 146,8	120,4	104,6	116,4	106,2	113,9	101,7	111,6	102,8	140,1	100,1	123,2	118,8	113,6
	VI 147,1	122,6	104,5	115,7	106,6	113,9	102,5	113,0	103,5	143,3	99,0	123,2	119,0	114,0
	VII 152,8	122,7	107,6	118,7	105,3	116,8	102,3	114,3	105,3	146,9	98,8	124,1	119,8	115,8
	VIII 149,5	122,6	105,7	115,3	109,0	114,7	101,5	113,8	105,2	139,5	98,7	124,2	119,4	114,6
	IX 148,8	121,7	106,7	115,4	107,2	114,5	101,7	114,6	104,5		102,4	124,9	120,5	114,4
	X 148,0	121,5	107,3	118,6	110,2	114,3	102,4	115,5	104,7		103,2	125,4	121,7	116,0
	XI 149,4	122,7	106,5	120,1	107,9	115,2	101,4	115,0	105,1		104,0	126,7	122,2	116,0
	XII 149,9										102,6	126,8		

<sup>1)</sup> Kaivostyö ja tehdasteollisuus.

<sup>2)</sup> Eroja työpäivien määrissä kuukaudessa ei ole korjattu.

<sup>3)</sup> 15 jäsenmaata.

<sup>1)</sup> Gruvor och tillverkningsindustri.

<sup>2)</sup> Ej justerad för olika antal arbetsdagar per månad.

<sup>3)</sup> 15 medlemsländer.

<sup>1)</sup> Mining and manufacturing.

<sup>2)</sup> Not adjusted for unequal number of working days in the month.

<sup>3)</sup> 15 member states.

## 75. Teollisuustyöntekijöiden tuntiansiot — Timinkomster inom tillverkningsindustrin — Hourly earnings (manufacturing)

1995 = 100

Vuosi ja kuukausi År och månad Year and month	Suomi Finland	Ruotsi Sverige Sweden	Norja <sup>1)</sup> Norge <sup>1)</sup> Norway <sup>1)</sup>	Tanska Danmark Denmark	Saksa Tyskland Germany	Alanko- maat Neder- länderna Nether- lands	Belgia <sup>2)</sup> Belgien <sup>2)</sup> Belgium <sup>2)</sup>	Britannia <sup>3)</sup> Stor- britannien <sup>3)</sup> United Kingdom <sup>3)</sup>	Ranska <sup>4)</sup> Frankrike <sup>4)</sup> France <sup>4)</sup>	Italia <sup>5)</sup> Italien <sup>5)</sup> Italy <sup>5)</sup>	Japani <sup>1)</sup> Japan <sup>1)</sup> Japan <sup>1)</sup>	USA	OECD Yhteensä <sup>6)</sup> Total <sup>6)</sup>	EU <sup>7)</sup>
	1	2	3	4	5	6	7	8	9	10	11	12	13	14
1999 .....	114	117	118	117	110	112	110	118	110	112	103	112	166	113
2000 .....	119	121	123	121	113	116	112	124	116	115	105	116	199	117
2001 .....	125	125	129	127	115	120	115	129	121	117	105	120	231	120
2002 .....	130	129	136	132	116	124	118	134	125	120	104	124	270	124
2003 .....						127	120					127		
2001	I	122			113	118		126			116	87	118	211
	II	124		124		118		128			116	82	118	213
	III	123	127			118	113	133	119	116	84	118	226	117
	IV	127			115	119		129		116	84	119	219	
	V	126		126		120		128		116	82	119	221	
	VI	125	128			120	115	128	120	116	146	119	226	120
	VII	125			115	121		129		118	148	120	232	
	VIII	124		127		121		127		118	89	120	239	
	IX	125	129			121	116	128	122	118	82	121	245	121
	X	125			115	122		129		118	82	121	237	
	XI	125		128		122		129		118	88	122	242	
	XII	126	127	131		122	116	133	122	118	208	123	265	122
2002	I	127			115	122		130		118	85	122	246	
	II	128		130		123		132		118	82	122	265	
	III	128	132			123	117	137	124	120	83	123	262	121
	IV	130			116	124		134		120	84	123	257	
	V	132		131		124		133		120	82	123	261	
	VI	130	134			124	118	133	125	120	143	123	267	123
	VII	128			117	125		134		120	140	123	270	
	VIII	127		132		125		132		120	87	124	276	
	IX	131	138			125	118	132	126	120	83	125	280	125
	X	129			118	125		134		121	83	125	273	
	XI	130		134		125		135		121	88	126	276	
	XII	132	138			125	119	139	127	121	205	127	307	126
2003	I	131			118	127		135		121	86	126	281	
	II	131		135		127		137		122	83	127	297	
	III	133	139			127	120	146	128	122	85	127	289	125
	IV	134			119	127		137		122	85	127	283	
	V	135		136		127		137		122	84	127	285	
	VI	135	141			127	120	137	128	122	149	127	298	127
	VII	133			120	128		138		124	145	127	293	
	VIII	132		138		128		136		124	87	128	303	
	IX	136	144			128	121	137	130	124	85	129	305	128
	X	133				128		138		124	85	128		
	XI	134				128		139		124	89	129		
	XII					128	121					130		

<sup>1)</sup> Kuukausiansiot.<sup>2)</sup> Miesten ansiot.<sup>3)</sup> Viikkoansiot.<sup>4)</sup> Kaikki teollisuudenalat, pl. rakentaminen.<sup>5)</sup> Ml. rakentaminen.<sup>6)</sup> Pl. Japani.<sup>7)</sup> 15 jäsenmaata.<sup>1)</sup> Månadsinkomster.<sup>2)</sup> Manliga arbetstagare.<sup>3)</sup> Veckoinkomster.<sup>4)</sup> Alla industrier, exkl. byggverksamhet.<sup>5)</sup> Inkl. byggverksamhet.<sup>6)</sup> Exkl. Japan.<sup>7)</sup> 15 medlemsländer.<sup>1)</sup> Monthly earnings.<sup>2)</sup> Male workers.<sup>3)</sup> Weekly earnings.<sup>4)</sup> All industries, excl. construction.<sup>5)</sup> Incl. construction.<sup>6)</sup> Excl. Japan.<sup>7)</sup> 15 member states.

## 76. Työttömyysaste — Relativt arbetslöshetstal — Unemployment rates

Prosenttia kokonaistyövoimasta. Kausitasoitettu ja standardoitu — Procent av den totala arbetskraften. Säsongrensade och standardiserade tal — Per cent of total labour force. Seasonally adjusted and standardized

Vuosi ja kuukausi År och månad Year and month	Suomi Finland <i>Finland</i>	Ruotsi Sverige <i>Sweden</i>	Norja Norge <i>Norway</i>	Tanska Danmark <i>Denmark</i>	Saksa Tyskland <i>Germany</i>	Alanko- maat Neder- ländert <i>Nether- lands</i>	Belgia Belgien <i>Belgium</i>	Britannia Stor- britannien <i>United Kingdom</i>	Ranska Frankrike <i>France</i>	Italia Italien <i>Italy</i>	Japani Japan <i>Japan</i>	USA	OECD Yhteensä Totalt <i>Total</i>	EU <sup>1)</sup>	
	1	2	3	4	5	6	7	8	9	10	11	12	13	14	
1999 .....	10,2	6,7	3,2	4,8	8,4	3,2	8,6	5,9	10,7	11,3	4,7	4,2	6,7	8,7	
2000 .....	9,8	5,6	3,4	4,4	7,8	2,9	6,9	5,4	9,3	10,4	4,7	4,0	6,3	7,8	
2001 .....	9,1	4,9	3,6	4,3	7,8	2,5	6,7	5,0	8,5	9,4	5,0	4,7	6,5	7,4	
2002 .....	9,1	4,9	3,9	4,6	8,6	2,7	7,3	5,1	8,8	9,0	5,4	5,8	6,9	7,7	
2003 .....	9,0	5,6		5,6	9,3		8,1		9,4		5,3	6,0	7,1	8,0	
2001	I	9,3	5,1	3,6	4,4	7,6	2,9	6,5	5,1	8,6	9,8	4,8	4,2	6,2	7,4
	II	9,2	5,0	3,4	4,4	7,6	2,8	6,5	5,0	8,6	9,7	4,7	4,2	6,2	7,4
	III	9,1	5,0	3,3	4,4	7,7	2,5	6,5	5,0	8,5	9,6	4,7	4,3	6,2	7,3
	IV	9,1	4,8	3,2	4,4	7,7	2,3	6,6	4,9	8,5	9,5	4,8	4,4	6,3	7,3
	V	9,0	4,9	3,5	4,4	7,7	2,5	6,6	5,0	8,5	9,5	4,9	4,3	6,3	7,3
	VI	8,9	4,7	3,6	4,4	7,8	2,5	6,6	5,0	8,5	9,5	4,9	4,5	6,4	7,4
	VII	9,0	4,7	3,7	4,3	7,8	2,4	6,6	5,0	8,5	9,5	5,0	4,6	6,4	7,3
	VIII	9,0	4,8	3,6	4,3	7,9	2,4	6,6	5,0	8,5	9,4	5,0	4,9	6,5	7,4
	IX	9,1	4,9	3,7	4,3	8,0	2,5	6,7	5,1	8,5	9,3	5,3	5,0	6,6	7,4
	X	9,2	5,0	3,8	4,3	8,1	2,5	6,9	5,1	8,5	9,3	5,3	5,4	6,7	7,4
	XI	9,2	4,7	3,7	4,3	8,1	2,4	6,9	5,1	8,5	9,2	5,4	5,6	6,8	7,4
	XII	9,2	4,9	3,7	4,3	8,2	2,4	6,9	5,1	8,6	9,1	5,4	5,7	6,9	7,5
2002	I	9,2	4,9	3,7	4,3	8,3	2,4	7,0	5,0	8,6	9,1	5,3	5,6	6,9	7,5
	II	9,1	4,9	3,8	4,3	8,3	2,4	7,1	5,1	8,6	9,1	5,3	5,7	6,9	7,5
	III	9,1	5,0	3,8	4,3	8,3	2,6	7,2	5,1	8,6	9,0	5,3	5,7	6,9	7,6
	IV	9,1	4,9	3,9	4,4	8,4	2,6	7,3	5,2	8,7	9,0	5,3	5,9	6,9	7,6
	V	9,1	4,9	3,9	4,4	8,5	2,7	7,3	5,1	8,7	9,0	5,4	5,8	6,9	7,6
	VI	9,1	4,8	3,7	4,4	8,6	2,7	7,3	5,1	8,8	9,0	5,4	5,8	7,0	7,7
	VII	9,1	4,9	3,7	4,6	8,6	2,8	7,4	5,2	8,8	9,0	5,4	5,8	7,0	7,7
	VIII	9,1	4,8	3,7	4,6	8,7	2,8	7,4	5,2	8,9	9,0	5,5	5,7	7,0	7,7
	IX	9,1	5,1	3,9	4,7	8,7	2,8	7,3	5,2	8,9	8,9	5,4	5,7	6,9	7,8
	X	9,0	5,0	4,0	4,8	8,8	2,9	7,5	5,1	9,0	8,9	5,5	5,8	7,0	7,8
	XI	9,0	5,1	4,1	4,9	8,9	3,0	7,6	5,1	9,0	8,9	5,3	5,9	7,0	7,8
	XII	9,0	5,1	4,1	4,9	9,0	3,0	7,7	4,9	9,1	9,0	5,5	6,0	7,1	7,9
2003	I	9,0	5,4	4,2	5,1	9,1	3,2	7,8	5,0	9,1	9,0	5,5	5,8	7,0	7,9
	II	9,0	5,2	4,2	5,2	9,2	3,4	7,8	5,1	9,2	8,9	5,2	5,9	7,0	8,0
	III	9,1	5,3	4,3	5,3	9,3	3,6	7,9	5,0	9,3	8,8	5,4	5,8	7,0	8,0
	IV	9,1	5,4	4,4	5,4	9,4	3,7	8,0	5,0	9,3	8,7	5,4	6,0	7,1	8,0
	V	9,1	5,5	4,6	5,5	9,3	3,8	8,0	4,9	9,3	8,7	5,4	6,1	7,2	8,0
	VI	9,1	5,5	4,7	5,7	9,3	3,8	8,1	5,0	9,4	8,6	5,3	6,3	7,2	8,0
	VII	9,1	5,6	4,7	5,7	9,3	3,8	8,2	5,0	9,4	8,6	5,3	6,2	7,2	8,0
	VIII	9,0	5,6	4,6	5,8	9,3	3,9	8,2	4,9	9,4	8,5	5,1	6,1	7,1	8,0
	IX	9,0	5,6	4,6	5,9	9,3	3,9	8,2	4,9	9,5	8,5	5,1	6,1	7,1	8,0
	X	9,0	5,9	4,5	6,0	9,3	4,0	8,3	4,9	9,5	8,4	5,2	6,0	7,1	8,0
	XI	9,0	6,0	4,6	6,0	9,2	4,1	8,3		9,5		5,2	5,9	7,0	8,0
	XII	9,0	6,0		6,1	9,2		8,3		9,5		4,9	5,7	6,9	8,0

<sup>1)</sup> 15 jäsenmaata.

<sup>1)</sup> 15 medlemsländer.

<sup>1)</sup> 15 member states.

## 77. Kauppatase, milj. USD — Handelsbalansen, miljoner US-dollar — Trade balance, Million U. S. dollars

Vienti (fob) ./ tuonti (cif). Kausitasoitettu – Export (fob) ./ import (cif). Säsöngrensade tal – Exports (f.o.b.) less imports (c.i.f.).  
Seasonally adjusted

Vuosi ja kuukausi År och månad Year and month	Suomi Finland	Ruotsi Sverige Sweden	Norja Norge Norway	Tanska Danmark Denmark	Saksa Tyskland Germany	Alanko- maat Neder- län- derma Nether- lands	Belgia Belgien Belgium	Britannia Stor- britannien United Kingdom	Ranska <sup>1)</sup> Frankrike <sup>1)</sup> France <sup>1)</sup>	Italia Italien Italy	Japani Japan Japan	USA	OECD Yhteensä Totalt Total	EU <sup>2)</sup>
	1	2	3	4	5	6	7	8	9	10	11	12	13	14
1999 .....	850	1 340	950	490	5 790	880	1 190	-4 270	1 270	1 280	8 990	-30 300	-16 600	4 380
2000 .....	970	1 160	2 150	510	4 540	1 210	900	-4 380	-320	160	8 280	-39 780	-30 650	160
2001 .....	890	1 050	2 190	560	7 130	1 720	970	-4 650	100	740	4 510	-37 510	-25 310	4 770
2002 .....	910	1 220	2 050	570	10 430	2 130	1 480	-5 110	580	690	6 600	-42 260	-24 750	9 100
2003 .....		1 550	2 370							7 360				
2001	I 1 100	1 110	2 470	750	6 810	1 460	480	-4 570	-490	980	3 090	-41 820	-30 450	3 710
	II 970	1 070	2 210	610	6 300	1 700	910	-4 180	310	590	7 220	-36 420	-23 110	4 120
	III 870	1 040	2 100	670	7 590	1 740	1 130	-4 630	440	790	6 610	-40 440	-24 950	5 670
	IV 1 100	830	2 430	650	6 260	1 720	600	-5 030	-1 030	620	4 930	-39 330	-28 650	1 940
	V 730	1 110	2 220	510	6 990	1 730	760	-4 430	-70	270	2 330	-36 070	-25 480	3 960
	VI 710	1 070	2 010	320	6 580	1 650	980	-4 610	350	580	5 300	-37 820	-26 690	3 150
	VII 870	770	2 750	530	7 210	1 230	950	-4 470	-680	-80	2 820	-37 660	-28 920	3 260
	VIII 890	1 310	1 890	760	8 700	1 380	1 280	-5 080	1 320	640	4 760	-36 760	-22 650	7 600
	IX 750	1 170	2 320	480	7 010	1 920	810	-4 200	200	720	5 390	-37 820	-24 820	5 250
	X 930	1 220	1 890	690	7 990	1 790	1 230	-3 680	760	1 030	3 880	-36 990	-23 290	8 140
	XI 990	1 100	1 340	680	5 440	1 910	1 380	-5 070	860	1 190	5 080	-35 980	-24 560	4 800
	XII 770	790	2 720	130	9 580	2 360	1 190	-5 780	-940	1 550	4 240	-32 980	-20 150	5 640
2002	I 740	1 360	1 250	760	10 570	1 790	1 500	-4 800	790	750	4 970	-35 410	-17 100	10 840
	II 820	1 360	1 890	370	9 120	1 930	1 460	-4 620	360	790	5 060	-37 660	-22 420	8 690
	III 910	950	2 380	450	10 230	2 000	1 270	-4 840	330	900	8 050	-38 240	-18 030	9 580
	IV 810	1 320	2 260	610	8 920	1 200	1 520	-4 360	780	440	5 920	-41 790	-24 630	8 640
	V 980	1 550	1 870	620	10 160	2 280	1 800	-2 630	970	1 290	7 180	-42 490	-17 910	15 090
	VI 910	1 060	1 630	650	10 410	2 410	1 410	-4 290	460	870	8 430	-42 700	-23 870	10 200
	VII 750	1 250	1 920	490	11 480	2 450	1 730	-4 620	710	340	6 540	-41 400	-25 000	8 670
	VIII 1 190	1 180	2 310	540	11 420	2 090	1 470	-6 310	1 090	640	7 060	-44 130	-27 890	7 110
	IX 860	1 160	2 270	520	11 940	2 560	1 330	-5 360	270	1 110	6 950	-44 060	-27 310	8 250
	X 570	1 130	1 990	560	10 410	2 050	1 590	-6 200	560	380	6 970	-42 690	-26 770	6 710
	XI 1 420	1 250	2 380	560	11 270	2 420	1 430	-7 430	140	490	7 460	-46 570	-30 150	7 520
	XII 1 050	1 050	2 660	830	10 880	2 560	1 240	-6 200	850	-190	6 460	-50 000	-35 890	7 940
2003	I 970	1 360	2 170	800	11 230	2 880	1 660	-6 380	280	-130	5 800	-47 470	-31 450	8 420
	II 730	1 200	3 220	940	11 130	2 450	1 610	-6 490	240	20	6 900	-46 050	-31 190	7 210
	III 620	1 220	2 460	660	9 330	2 460	1 650	-6 310	20	-90	5 440	-50 030	-38 970	4 600
	IV 880	1 760	2 700	930	10 560	2 180	2 030	-2 560	130	30	6 690	-48 950	-28 740	12 630
	V 1 220	1 770	2 380	680	12 330	2 680	2 390	-6 770	-160	-230	6 460	-49 240	-32 290	10 090
	VI 960	1 270	1 560	1 020	12 010	3 030	2 270	-8 970	200	-530	6 150	-47 560	-35 060	6 530
	VII 740	1 870	1 980	690	14 140	2 670	1 480	-5 000	810	-140	6 320	-47 940	-28 650	12 760
	VIII 910	1 410	2 380	650	13 460	1 990	1 560	-4 710	260	70	7 610	-47 180	-26 840	10 830
	IX 1 190	1 950	2 000	1 050	15 850	3 120	2 230	-7 640	760	560	8 560	-49 350	-23 750	14 640
	X 1 180	1 720	2 600	510	11 660	3 260	910	-7 260	320	1 310	9 470	-50 010	-28 350	8 840
	XI 890	1 230	2 450	500	11 410	2 610		-7 860	480	330	9 340	-46 490	-29 220	5 740
	XII	2 030	2 430							10 410				

<sup>1)</sup> Tuonti (fob).  
<sup>2)</sup> 15 jäsenmaata.

<sup>1)</sup> Importen är fob.  
<sup>2)</sup> 15 medlemsländer.

<sup>1)</sup> Imports are f.o.b.  
<sup>2)</sup> 15 member states.

78. Lyhytaikaiset markkinakorot — Kortfristiga marknadsräntor — Short-term interest rates

Vuosikorko, % – Årsränta, % – Per cent per annum

Vuosi ja kuukausi År och månad Year and month	Ruotsi Sverige Sweden	Norja Norge Norway	Tanska Danmark Denmark	Britannia Storbritannien United Kingdom	Sveitsi <sup>1)</sup> Schweiz <sup>1)</sup> Switzerland <sup>1)</sup>	Japani Japan Japan	USA	Euroalue <sup>2)</sup> Euroområdet <sup>2)</sup> Euro area <sup>2)</sup>
	1	2	3	4	5	6	7	8
1999 . . . . .	3,12	6,54	3,30	5,45	1,41	0,25	5,33	2,97
2000 . . . . .	3,95	6,75	4,90	6,11	3,17	0,25	6,46	4,39
2001 . . . . .	4,00	7,23	4,62	4,97	2,86	0,12	3,69	4,26
2002 . . . . .	4,07	6,91	3,48	3,99	1,13	0,06	1,73	3,32
2003 . . . . .	3,03	4,10	2,36	3,67	0,33	0,04	1,15	2,34
2001 V	4,01	7,45	5,02	5,17	3,21	0,03	4,02	4,64
VI	4,17	7,42	4,89	5,19	3,24	0,03	3,74	4,45
VII	4,31	7,37	4,85	5,19	3,19	0,04	3,66	4,47
VIII	4,28	7,31	4,75	4,93	3,16	0,05	3,48	4,35
IX	4,01	7,14	4,33	4,65	2,28	0,03	2,87	3,98
X	3,70	6,94	3,88	4,36	2,09	0,04	2,31	3,60
XI		6,90	3,62	3,93	2,00	0,04	2,03	3,39
XII	3,71	6,59	3,57	3,99	1,84	0,05	1,83	3,34
2002 I	3,74	6,32	3,56	3,98	1,70	0,06	1,74	3,34
II	3,87	6,57	3,54	3,98	1,74	0,14	1,82	3,36
III	4,09	6,72	3,57	4,06	1,64	0,17	1,91	3,39
IV	4,25	6,77	3,61	4,11	1,57	0,05	1,87	3,41
V	4,29	6,90	3,66	4,08	1,23	0,05	1,82	3,47
VI	4,28	7,12	3,68	4,11	1,24	0,03	1,81	3,46
VII	4,26	7,25	3,59	3,99	0,82	0,04	1,79	3,41
VIII	4,19	7,26	3,51	3,92	0,75	0,03	1,73	3,35
IX	4,17	7,15	3,39	3,93	0,75	0,03	1,76	3,31
X	4,07	7,12	3,39	3,90	0,74	0,03	1,73	3,26
XI	3,91	7,09	3,26	3,91	0,75	0,05	1,39	3,12
XII	3,67	6,62	3,05	3,95	0,62	0,05	1,34	2,94
2003 I	3,65	5,99	2,95	3,91	0,60	0,04	1,29	2,83
II	3,61	5,69	2,79	3,69	0,57	0,04	1,27	2,69
III	3,40	5,49	2,63	3,58	0,31	0,05	1,23	2,53
IV	3,42	5,26	2,63	3,58	0,31	0,04	1,24	2,54
V	3,18	4,92	2,49	3,57	0,28	0,03	1,22	2,41
VI	2,81	4,04	2,14	3,57	0,29	0,04	1,04	2,15
VII	2,68	3,45	2,11	3,42	0,29	0,04	1,05	2,13
VIII	2,71	3,14	2,14	3,45	0,27	0,04	1,08	2,14
IX	2,71	2,81	2,14	3,63	0,25	0,04	1,08	2,15
X	2,73	2,86	2,15	3,73	0,25	0,03	1,10	2,14
XI	2,72	2,89	2,18	3,91	0,27	0,03	1,11	2,16
XII	2,70	2,64	2,03	3,95	0,26	0,03	1,10	2,15
2004 I	2,60	2,26	2,14				1,06	2,09

<sup>1)</sup> Vuodesta 2001, korko kuukauden lopussa.  
<sup>2)</sup> 12 EU-maata. (Kreikka tammikuusta 2001 lähtien).

<sup>1)</sup> Fr.o.m. 2001, räntan vid månadens slut.  
<sup>2)</sup> 12 EU-länder. (Grekland fr.o.m. januari 2001).

<sup>1)</sup> From 2001, end-of-month rates.  
<sup>2)</sup> 12 EU countries. (Greece from January 2001).

Ruotsi: 3 kk:n valtionvelkavekseli.  
Norja: 3 kk:n Nibor.  
Tanska: 3 kk:n pankkienvälinen korko.  
Britannia: 3 kk:n pankkienvälinen lainakorko.  
Sveitsi: 3 kk:n Libor.  
Japani: 3 kk:n sijoitustodistukset.  
USA: sijoitustodistukset.  
Euroalue: 3 kk:n Euribor.

Sverige: 3 mån. statsskuldväxlar.  
Norge: 3 mån. Nibor.  
Danmark: 3 mån. interbankränta.  
Storbritannien: 3 mån. interbankränta.  
Schweiz: 3 mån. Libor.  
Japan: 3 mån. bankcertifikat.  
USA: bankcertifikat.  
Euroområdet: 3 mån. Euribor.

Sweden: 3-month Treasury discount notes.  
Norway: 3-month Nibor.  
Denmark: 3-month interbank rate.  
United Kingdom: 3-month interbank rate.  
Switzerland: 3-month Libor.  
Japan: 3-month certificates of deposit.  
USA: certificates of deposit, offered rate.  
Euro area: 3-month Euribor.

## 79. Pitkäaikaiset markkinakorot — Långfristiga marknadsräntor — Long-term interest rates

Vuosikorko, % – Årsränta, % – Per cent per annum

Vuosi ja kuukausi År och månad Year and month	Finland	Ruotsi Sverige Sweden	Norja Norge Norway	Tanska Danmark Denmark	Saksa Tyskland Germany	Alanko- maat Neder- länderna Nether- lands	Belgia Belgien Belgium	Britannia Stor- britannien United Kingdom	Sveitsi <sup>1)</sup> Schweiz <sup>1)</sup> Swit- zerland <sup>1)</sup>	Ranska <sup>2)</sup> Frankrike <sup>2)</sup> France <sup>2)</sup>	Italia Italien Italy	Itävalta Österrike Austria	Japani <sup>1)</sup> Japan <sup>1)</sup> Japan <sup>1)</sup>	USA <sup>1)</sup>	
	1	2	3	4	5	6	7	8	9	10	11	12	13	14	
1999	4,72	4,98	5,50	4,92	4,50	4,63	4,71	5,08	3,04	4,94	4,73	4,68	1,75	6,18	
2000	5,48	5,37	6,22	5,66	5,30	5,41	5,57	5,31	3,93	5,89	5,58	5,56	1,74	6,12	
2001	5,04	5,11	6,24	5,09	4,80	4,96	5,06	4,94	3,38	5,38	5,19	5,08	1,32	5,58	
2002	4,98	5,30	6,38	5,06	4,80	4,89	4,89	4,91	3,20	5,26	5,03	4,97	1,26	5,32	
2003	4,14	4,64	5,05	4,31	4,10	4,12	4,15	4,52	2,66	4,30	4,30	4,15		4,79	
2001	V	5,29	5,27	6,48	5,35	5,10	5,22	5,32	5,13	3,56	5,60	5,45	5,34	1,25	5,91
	VI	5,26	5,38	6,59	5,33	5,00	5,17	5,25	5,20	3,38	5,57	5,39	5,27	1,15	5,88
	VII	5,27	5,42	6,65	5,32	5,00	5,17	5,26	5,19	3,36	5,46	5,40	5,29	1,31	5,58
	VIII	5,06	5,16	6,45	5,12	4,80	4,98	5,06	4,97	3,32	5,29	5,22	5,10	1,34	5,44
	IX	5,06	5,26	6,40	5,11	4,80	4,98	5,02	4,98	3,30	5,26	5,20	5,07	1,35	5,41
	X	4,83	5,17	6,10	4,86	4,60	4,77	4,80	4,83	3,01	5,04	4,96	4,85	1,36	5,00
	XI	4,69	4,96	5,86	4,67	4,50	4,62	4,66	4,63	3,26	5,07	4,80	4,67	1,33	5,49
	XII	4,98	5,24	6,17	4,97	4,70	4,89	4,90	4,90	3,56	5,35	5,05	4,94	1,33	5,71
2002	I	5,05	5,27	6,23	5,08	4,90	4,97	4,99	4,94	3,59	5,39	5,14	5,08	1,42	5,63
	II	5,10	5,36	6,35	5,14	4,90	5,03	5,06	4,97	3,61	5,42	5,20	5,06	1,50	5,57
	III	5,33	5,63	6,63	5,40	5,20	5,27	5,29	5,25	3,64	5,57	5,41	5,35	1,42	6,00
	IV	5,32	5,69	6,71	5,40	5,20	5,25	5,29	5,26	3,53	5,56	5,40	5,38	1,39	5,69
	V	5,40	5,69	6,77	5,42	5,20	5,30	5,28	5,29	3,47	5,59	5,41	5,37	1,37	5,71
	VI	5,26	5,52	6,78	5,27	5,00	5,16	5,15	5,12	3,30	5,45	5,26	5,19	1,33	5,58
	VII	5,10	5,37	6,56	5,13	4,90	4,99	4,98	5,01	3,25	5,48	5,11	5,08	1,30	5,32
	VIII	4,81	5,13	6,31	4,88	4,60	4,71	4,70	4,71	3,19	4,99	4,83	4,78	1,26	4,97
	IX	4,61	4,97	6,06	4,74	4,40	4,50	4,48	4,49	2,76	4,89	4,62	4,58	1,13	4,63
	X	4,68	5,07	6,16	4,81	4,50	4,58	4,58	4,61	2,86	5,14	4,76	4,62	1,10	4,93
	XI	4,66	5,05	6,12	4,79	4,50	4,56	4,55	4,64	2,80	4,80	4,74	4,64	0,98	5,07
	XII	4,45	4,89	5,93	4,61	4,30	4,36	4,36	4,57	2,40	4,79	4,55	4,47	0,98	4,73
2003	I	4,26	4,70	5,68	4,43	4,20	4,19	4,17	4,37	2,40	4,41	4,38	4,27	0,84	4,81
	II	4,06	4,47	5,32	4,21	4,00	3,97	4,00	4,25	2,38	4,33	4,16	4,01	0,83	4,57
	III	4,09	4,57	5,25	4,26	4,00	4,01	4,07	4,33	2,54	4,55	4,18	4,08	0,72	4,71
	IV	4,23	4,72	5,31	4,41	4,20	4,23	4,27	4,47	2,66	4,49	4,31	4,17	0,66	4,66
	V	3,91	4,37	4,97	4,09	3,80	3,91	3,95	4,22	2,36	3,88	4,04	3,85	0,58	4,19
	VI	3,70	4,20	4,50	3,85	3,60	3,72	3,74	4,11	2,61	3,93	4,13	3,74	0,53	4,35
	VII	4,01	4,51	4,90	4,17	4,00	4,04	4,04	4,40	2,67	4,10	4,29	4,05	0,98	5,27
	VIII	4,18	4,70	5,01	4,35	4,10	4,19	4,22	4,58	2,88	4,32	4,31	4,22	1,12	5,17
	IX	4,20	4,73	4,91	4,40	4,20	4,21	4,24	4,68	2,78	4,17	4,40	4,29	4,73	
	X	4,26	4,85	4,94	4,44	4,20	4,27	4,29	4,89	2,88	4,46	4,38	4,30	5,03	
	XI	4,39	4,98	4,97	4,57	4,40	4,41	4,41	5,05	2,99	4,54	4,51	4,46	5,03	
	XII	4,33	4,86	4,78	4,52	4,30	4,33	4,35	4,89	2,78	4,38	4,46	4,40	4,94	
2004	I		4,65	4,54	4,35	4,20	4,18					4,32		4,83	

<sup>1)</sup> Korko kuukauden lopussa.<sup>2)</sup> Kuukauden viimeisenä perjantaina.<sup>1)</sup> Rântan vid månadens slut.<sup>2)</sup> Sista fredagen i månaden.<sup>1)</sup> End-of-month rates.<sup>2)</sup> Last Friday of month.

Suomi: Valtion 10 vuoden joukkovelkakirjalainat.

Ruotsi: Valtion 10 vuoden joukkovelkakirjalainat.

Norja: Valtion 6–10 vuoden joukkovelkakirjalainat.

Tanska: Valtion 10 vuoden joukkovelkakirjalainat.

Saksa: Pörssiissä noteeratut arvopaperit, laina-aike yli 9–10 vuotta.

Britannia: Valtion 10 vuoden joukkovelkakirjalainat.

Sveitsi: Valtion joukkovelkakirjalainat (vuodesta 1998 10 vuoden joukkovelkakirjalainat).

Alankomaat: Viimeisin 10 vuoden valtion joukkovelka-

kirjalaina.

Belgia: Valtion yli 5 vuoden joukkovelkakirjalainat.

Ranska: Julkisen sektorin joukkovelkakirjalainat.

Italia: Valtion joukkovelkakirjalainat.

Itävalta: Valtion 10 vuoden joukkovelkakirjalainat.

Japani: Valtion 10 vuoden joukkovelkakirjalainat.

USA: Liittovaltion yli 10 vuoden joukkovelkakirjalainat.

Finland: Statens 10 års masskuldebrevslån.

Sverige: Statens 10 års masskuldebrevslån.

Norge: Statens 6–10 års masskuldebrevslån.

Danmark: Statens 10 års masskuldebrevslån.

Tyskland: Börsnoterade värdepapper, länetid mer än 9–10 år.

Storbritannien: Statens 10 års masskuldebrevslån.

Schweiz: Statens masskuldebrevslån (f.r.om. 1998 10 års masskuldebrevslån).

Nederländerna: Det sista 10 års masskuldebrevslån.

Belgien: Statens över 5 års masskuldebrevslån.

Frankrike: Offentliga sektorns masskuldebrevslån.

Italien: Statens 10 års masskuldebrevslån.

Österrike: Statens 10 års masskuldebrevslån.

Japan: Statens 10 års masskuldebrevslån.

USA: Förbundsstatens över 10 års masskuldebrevslån.

Finland: 10-year government bonds.

Sweden: 10-year government bonds.

Norway: 6–10 year central government bonds.

Denmark: 10-year central government bonds.

Germany: Listed federal securities with residual maturities of over 9–10 years.

United Kingdom: 10-year government bonds.

Switzerland: Confederation bonds (from 1998: 10-year bonds).

Netherlands: Latest 10-year central government bonds.

Belgium: Central government bonds (over 5 years).

France: Public and semi-public sector bonds.

Italy: 10-year government bonds.

Austria: 10-year government bonds.

Japan: 10-year interest-bearing government bonds.

USA: US Government bonds (over 10 years).

**80. Kuluttajahintaindeksi — Konsumentprisindex — *Consumer price index***

1995 = 100

Vuosi ja kuukausi År och månad Year and month	Suomi Finland	Ruotsi Sverige Sweden	Norja Norge Norway	Tanska Danmark Denmark	Saksa Tyskland Germany	Alanko- maat Neder- länderna Nether- lands	Belgia Belgien Belgium	Britannia Stor- britannien United Kingdom	Ranska Frankrike France	Italia Italien Italy	Itävalta Österrike Austria	Japani Japan Japan	USA	OECD Yhteensä Totalt Total	EU <sup>1)</sup>
	1	2	3	4	5	6	7	8	9	10	11	12	13	14	15
1999 . . . . .	104,4	102,4	108,7	108,9	104,9	108,6	105,9	111,0	104,4	110,0	104,4	102,2	109,3	118,5	107,8
2000 . . . . .	108,0	103,8	112,0	112,1	106,5	111,2	108,6	114,2	106,2	112,8	106,8	101,5	113,0	123,2	110,3
2001 . . . . .	110,8	106,5	115,4	114,7	108,6	115,8	111,3	116,3	107,9	115,9	109,6	100,8	116,2	127,4	113,0
2002 . . . . .	112,5	109,0	116,9	117,5	110,1	119,6	113,1	118,2	110,0	118,8	111,6	99,8	118,0	130,7	115,4
2003 . . . . .	113,5	111,3	119,8	120,0	111,2	122,2	114,9	121,6	112,3	122,0	113,1	99,6	120,7	133,9	117,9
2001	I 108,9	102,7	114,3	112,8	107,3	113,2	109,3	114,8	106,5	114,6	108,4	101,3	114,9	125,3	111,4
	II 109,5	103,0	115,1	113,6	107,9	114,1	109,8	115,4	106,8	115,0	108,7	101,0	115,4	125,8	111,9
	III 110,0	103,8	115,3	114,2	107,9	115,1	110,0	115,5	107,2	115,1	108,9	100,8	115,6	126,2	112,2
	IV 110,5	104,7	115,9	114,8	108,4	115,8	111,0	116,1	107,7	115,6	109,5	101,0	116,1	127,0	112,8
	V 111,4	105,4	116,4	115,3	108,8	116,1	111,7	116,9	108,4	115,9	109,7	101,1	116,6	127,6	113,3
	VI 111,5	105,2	116,5	115,1	109,0	115,7	111,9	117,0	108,4	116,2	109,9	100,8	116,8	127,9	113,5
	VII 111,0	104,7	114,9	114,8	109,1	115,7	111,8	116,3	108,2	116,3	110,0	100,5	116,5	127,7	113,3
	VIII 111,1	105,0	114,8	114,8	108,9	116,0	111,8	116,7	108,2	116,3	109,8	100,9	116,5	127,9	113,4
	IX 111,7	105,9	115,4	115,4	108,9	117,3	112,1	117,1	108,4	116,3	110,1	100,7	117,0	128,4	113,6
	X 111,5	105,6	115,3	115,5	108,6	117,2	111,9	116,9	108,6	116,5	110,2	100,7	116,6	128,5	113,6
	XI 111,0	105,6	115,4	115,3	108,4	117,1	112,1	116,5	108,2	116,7	110,1	100,2	116,4	128,4	113,4
	XII 110,9	105,7	115,7	115,5	109,4	116,8	111,8	116,3	108,3	116,8	110,3	100,1	116,0	128,4	113,7
2002	I 111,4	105,4	115,8	115,6	109,5	117,8	112,5	116,3	108,9	117,3	110,6	99,9	116,2	128,8	114,0
	II 111,6	105,7	116,1	116,4	109,9	118,3	112,7	116,6	109,0	117,7	110,7	99,4	116,7	129,1	114,2
	III 112,2	106,6	116,5	117,2	110,1	119,3	113,0	117,1	109,5	118,0	111,0	99,6	117,3	129,7	114,7
	IV 112,6	107,1	116,5	117,6	110,0	119,8	113,0	117,9	109,9	118,3	111,4	99,9	118,0	130,4	115,2
	V 112,9	107,3	116,8	117,7	110,1	119,9	113,2	118,2	110,0	118,6	111,7	100,2	118,0	130,6	115,4
	VI 112,6	107,2	116,9	117,7	110,1	119,4	112,9	118,2	110,0	118,7	111,8	100,1	118,1	130,6	115,4
	VII 112,4	106,8	116,7	117,4	110,4	119,4	113,2	118,0	110,0	118,9	111,7	99,7	118,2	130,7	115,4
	VIII 112,4	106,9	116,4	117,5	110,2	119,8	113,2	118,3	110,2	119,1	111,9	100,0	118,6	131,0	115,5
	IX 112,9	107,7	117,0	118,2	110,1	121,0	113,5	119,1	110,4	119,3	111,9	100,0	118,8	131,4	115,9
	X 113,1	108,0	117,5	118,4	110,0	120,7	113,4	119,3	110,6	119,6	112,1	99,8	119,0	131,7	116,1
	XI 112,8	107,8	117,9	118,4	109,7	120,3	113,3	119,6	110,6	120,0	112,0	99,8	119,0	131,8	116,1
	XII 112,8	107,9	118,8	118,4	110,7	120,0	113,3	119,8	110,8	120,1	112,3	99,8	118,7	131,9	116,5
2003	I 112,9	108,3	121,6	118,6	110,7	120,6	113,8	119,7	111,0	120,6	112,6	99,5	119,2	132,4	116,6
	II 113,7	109,2	121,7	119,7	111,2	121,2	114,6	120,3	111,8	120,8	112,7	99,2	120,2	133,0	117,1
	III 114,0	109,8	120,9	120,5	111,4	122,2	115,0	120,7	112,3	121,2	113,0	99,5	120,9	133,8	117,6
	IV 113,8	109,4	119,9	120,5	111,0	122,3	114,7	121,6	112,1	121,5	112,9	99,8	120,6	133,8	117,8
	V 113,7	109,2	119,3	120,3	110,8	122,3	114,3	121,8	112,0	121,8	112,9	100,0	120,4	133,7	117,8
	VI 113,6	108,9	118,9	120,3	111,1	121,8	114,7	121,6	112,2	121,9	113,1	99,7	120,6	133,8	117,9
	VII 113,0	108,6	118,5	119,6	111,4	122,0	114,9	121,6	112,1	122,1	113,0	99,5	120,7	133,8	117,8
	VIII 113,1	108,5	118,8	119,5	111,4	122,3	115,2	121,8	112,3	122,4	113,3	99,7	121,1	134,1	118,0
	IX 113,6	109,3	119,5	120,4	111,2	123,4	115,6	122,4	112,7	122,6	113,5	99,8	121,5	134,6	118,4
	X 113,5	109,4	119,4	120,1	111,2	123,1	115,2	122,5	113,0	122,7	113,3	99,8	121,4	134,6	118,5
	XI 113,4	109,2	119,6	120,2	111,0	122,8	115,4	122,6	113,1	123,0	113,5	99,3	121,1	134,5	118,6
	XII 113,5	109,3	119,6	120,1	111,9	122,0	115,3	123,1	113,2	123,1	113,7	99,4	120,9	134,7	118,9
2004	I 113,1							115,7							

<sup>1)</sup> 15 jäsenmaata.

<sup>1)</sup> 15 medlemsländer.

<sup>1)</sup> 15 member states.



81. Inflaatio <sup>1)</sup> — Inflation <sup>1)</sup> — Inflation <sup>1)</sup>

Kansainvälinen kuluttajahintakehitys. Vuosimuutos — Internationell konsumentprisutveckling. Förändring på årsnivå — International trends in consumer prices. Year-on-year change

Vuosi ja kuukausi År och månad Year and month	Suomi	Ruotsi	Norja	Tanska	Saksa	Alanko- maat	Belgia	Britannia	Ranska	Italia	Itävalta	Japani	USA	EU	EMU- maat	
	Finland	Sverige	Norge	Danmark	Tyskland	Neder- ländema	Belgien	Stor- britannien	Frankrike	Italien	Österrike	Japan			EMU- länder	
	<i>Finland</i>	<i>Sweden</i>	<i>Norway</i>	<i>Denmark</i>	<i>Germany</i>	<i>Nether- lands</i>	<i>Belgium</i>	<i>United Kingdom</i>	<i>France</i>	<i>Italy</i>	<i>Austria</i>	<i>Japan</i>			<i>EMU Member States</i>	
	%															
	1	2	3	4	5	6	7	8	9	10	11	12	13	14	15	
1999 . . . .	1,3	0,6	2,1	2,1	0,6	2,0	1,1	1,3	0,6	1,7	0,5	-0,3	2,2	1,2	1,1	
2000 . . . .	3,0	1,3	3,0	2,7	1,4	2,3	2,7	0,8	1,8	2,6	2,0	-0,7	3,4	1,9	2,1	
2001 . . . .	2,7	2,7	2,7	2,3	1,9	5,1	2,4	1,2	1,8	2,3	2,3	-0,7	2,8	2,2	2,3	
2002 . . . .	2,0	2,0	0,8	2,4	1,3	3,9	1,6	1,3	1,9	2,6	1,7	-0,9	1,6	2,1	2,3	
2003 . . . .	1,3	2,3	2,0	2,0	1,0	2,2	1,5	1,4	2,2	2,8	1,3	..	2,3	2,0	2,1	
2001	I	2,9	1,6	3,1	2,3	1,3	4,6	2,7	0,9	1,4	2,4	2,2	-0,3	3,7	1,9	2,0
	II	2,7	1,5	3,5	2,3	1,7	5,0	2,5	0,8	1,4	1,5	1,8	-0,3	3,5	1,8	1,9
	III	2,5	1,7	3,5	2,2	1,7	5,0	2,2	1,0	1,4	2,1	1,9	-0,7	2,9	2,0	2,2
	IV	2,8	3,0	3,7	2,6	2,2	5,5	2,9	1,1	2,0	2,9	2,6	-0,7	3,3	2,5	2,7
	V	3,3	3,1	4,0	2,8	2,8	5,4	3,1	1,7	2,5	2,9	2,9	-0,7	3,6	2,9	3,1
	VI	3,0	3,0	3,3	2,2	2,5	5,1	3,0	1,7	2,2	2,9	2,6	-0,8	3,2	2,7	2,8
	VII	2,6	2,9	2,2	2,3	2,2	5,3	2,7	1,4	2,2	2,4	2,8	-0,8	2,7	2,4	2,5
	VIII	2,7	3,0	2,2	2,5	2,2	5,2	2,5	1,8	2,0	2,0	2,4	-0,7	2,7	2,3	2,4
	IX	2,6	3,3	1,9	2,1	1,8	5,3	1,9	1,3	1,6	2,1	2,4	-0,8	2,6	2,1	2,2
	X	2,4	2,9	1,8	2,0	1,6	5,0	1,9	1,2	1,8	2,4	2,3	-0,8	2,1	2,1	2,2
	XI	2,1	2,9	1,3	1,7	1,3	4,8	1,8	0,8	1,3	2,2	1,9	-1,0	1,9	1,8	2,0
	XII	2,3	3,2	1,6	2,1	1,4	5,1	2,0	1,0	1,4	2,2	1,8	-1,2	1,6	1,9	2,1
2002	I	2,9	2,9	0,9	2,5	2,2	4,9	2,6	1,6	2,5	2,3	2,0	-1,4	1,1	2,5	2,6
	II	2,5	2,7	0,4	2,4	1,8	4,5	2,5	1,5	2,3	2,7	1,7	-1,6	1,1	2,4	2,5
	III	2,6	3,0	0,4	2,5	2,0	4,3	2,5	1,5	2,2	2,5	1,7	-1,2	1,5	2,3	2,5
	IV	2,6	2,2	-0,1	2,3	1,5	4,2	1,7	1,3	2,1	2,5	1,7	-1,1	1,6	2,1	2,3
	V	1,8	1,7	-0,4	1,9	1,1	3,8	1,4	0,8	1,5	2,4	1,7	-0,9	1,2	1,8	2,0
	VI	1,5	1,7	-0,4	2,2	0,8	3,8	0,8	0,6	1,5	2,2	1,5	-0,7	1,1	1,7	1,9
	VII	2,0	1,8	1,2	2,2	1,0	3,8	1,1	1,1	1,6	2,4	1,5	-0,8	1,5	1,9	2,0
	VIII	1,8	1,7	1,1	2,4	1,1	3,7	1,3	1,0	1,8	2,6	2,1	-0,9	1,8	1,9	2,1
	IX	1,4	1,2	1,2	2,5	1,0	3,6	1,2	1,0	1,8	2,8	1,6	-0,7	1,5	1,9	2,1
	X	1,7	1,7	1,3	2,7	1,3	3,5	1,3	1,4	1,9	2,8	1,7	-0,9	2,0	2,1	2,3
	XI	1,7	1,4	1,8	2,8	1,1	3,2	1,1	1,6	2,1	2,9	1,7	-0,4	2,2	2,2	2,3
	XII	1,7	1,7	2,6	2,6	1,1	3,2	1,3	1,7	2,2	3,0	1,7	-0,3	2,4	2,2	2,3
2003	I	1,4	2,6	4,2	2,6	0,9	2,7	1,2	1,4	1,9	2,9	1,7	-0,4	2,6	2,0	2,1
	II	2,1	3,3	4,1	2,9	1,2	2,9	1,6	1,6	2,5	2,6	1,8	-0,2	3,0	2,3	2,4
	III	1,9	2,9	3,2	2,8	1,2	2,8	1,7	1,6	2,6	2,9	1,8	-0,1	3,0	2,3	2,4
	IV	1,3	2,3	2,5	2,5	1,0	2,2	1,4	1,5	1,9	3,0	1,3	-0,1	2,2	2,0	2,1
	V	1,1	2,0	1,8	2,1	0,6	2,3	0,9	1,2	1,8	2,9	0,9	-0,2	2,1	1,7	1,8
	VI	1,2	2,0	1,5	2,0	0,9	2,1	1,5	1,1	1,9	2,9	1,0	-0,4	2,1	1,8	1,9
	VII	1,0	2,4	1,2	1,8	0,8	2,1	1,4	1,3	1,9	2,9	1,0	-0,2	2,1	1,8	1,9
	VIII	1,2	2,2	1,8	1,5	1,1	2,2	1,6	1,4	2,0	2,7	1,0	-0,3	2,2	2,0	2,1
	IX	1,2	2,3	1,5	1,7	1,1	2,0	1,7	1,4	2,3	3,0	1,4	-0,2	2,3	2,0	2,2
	X	0,9	2,0	1,3	1,1	1,1	1,9	1,4	1,4	2,3	2,8	1,1	0,0	2,0	1,9	2,0
	XI	1,2	2,0	1,0	1,4	1,3	2,0	1,8	1,3	2,5	2,8	1,3	-0,5	1,8	2,0	2,2
	XII	1,2	1,8	0,1	1,2	1,1	1,6	1,7	1,3	2,4	2,5	1,3	..	1,9	1,8	2,0

<sup>1)</sup> EU-maiden ja Norjan luvut on laskettu yhdenmukaistetun kuluttajahintaindeksin mukaan.<sup>1)</sup> Siffrorna för EU-länderna och Norge har räknats enligt det harmoniserade konsumentprisindexet.<sup>1)</sup> The figures for the EU Member States and Norway have been calculated according to the Harmonised Consumer Price Index.

Huomautusosasto sisältää sekä taulukkotietojen lähteet että taulukkoselitykset. Taulukkosivuilla on kuitenkin säilytetty taulukoiden ymmärtämisen ja tulkitsemisen kannalta välttämättömät alaviitteet. Huomautusosastossa lähde- ja huomautusten edessä käytetyt numerot viittaavat taulukoiden sarakenumeroihin. Korjatun luvun merkkiä (♦) käytetään vuositiedoissa vain, jos lopullisiksi ilmoitetut luvut muuttuvat. Huomautuksissa käytetään seuraavaa lyhennettä:

TK = Tilastokeskus

ASTIKA = Tilastokeskuksen aikasarjatietokanta

Alkuperäisten tilastosarjojen lisäksi sivuille 112–117 on koottu keskeisiä trendejä tai kausitasoitettuja tilastosarjoja.

## 1. Väestö

### 1. Väkiluku

1–11 Lähde: TK, Henkilötilastot: väestö.

1 Keskiikäiluku on laskettu maassa asuvasta väestöstä. Esim. vuoden 2003 keskiikäiluku on vuosien 2002 ja 2003 lopun väkilukujen keskiarvo.

### 2. Väestömuutokset

1–13 Lähde: TK, Henkilötilastot: väestö.

12 Suomessa asuvien naisten solminat avioliitot.

### 3. Väestömuutokset maakunnittain

1–9 Lähde: TK, Henkilötilastot: väestö.

8 Suomessa asuvien naisten solminat avioliitot.

## 2. Teollisuus

### 4. Tuotetilastoa

1–7 Lähteet: Maa- ja metsätalousministeriön tietopalvelukeskus: Maataloustilastollinen kuukausikatsaus ja Maatilastollinen vuosikirja.

1–3 Teurastamoissa teurastettujen eläinten lihan kokonaismäärä, pl. koti-teurastukset.

1 Pl. porot, hirvet ja vuohet.

3 Ml. karjut.

4 Sisältää luomumaidon.

5 Pl. herajauhe.

6 Ml. rasvaseosten voiosuus.

8 Lähde: Elintarviketieto – Food Facts Oy.

Markkinoidut munat. Kuukausitiedot on arvioitu keskuksipakkaamoiden vastaanottotietojen perusteella.

9–13 Lähde: Maa- ja metsätalousministeriön tietopalvelukeskus: Maataloustilastollinen kuukausikatsaus. Sisältää leipä-, siemen- ja rehuviljan, ml. ulkomainen vilja. Pl. myynnit.

14–18 Lähteet: TK, Yritysten suhdanteet; TK, Yritysten rakenteet (tarkistettuja vuositiedot). Sekä kotimaisten että vientituotteiden valmistukseen (jauhoiksi ja suurimoiksi) käytetyn viljan määrä.

19–24 Lähteet: TK, Yritysten suhdanteet; TK, Yritysten rakenteet (tarkistettuja vuositiedot).

19–25, 35–53 Ennakolliset kuukausi- ja vuositiedot otospohjaisia, lopullisissa vuositiedoissa mukana koko tuotanto.

22 Ml. long-drinkit.

25 Lähteet: TK, Yritysten suhdanteet; Metsäteollisuus ry; TK, Yritysten rakenteet (tarkistettuja vuositiedot).

26–34 Lähteet: Metsäntutkimuslaitos: Internet: <http://www.metla.fi> Markkinahakkuilla tarkoitetaan teollisuuteen ja vientiin hankitun kotimaisen raakapuun hakkuita. Myös em. tarkoituksiin raakapuuta hankkivien poltto-puu on markkinapuuta (muu kuin markkinapuun on lähinnä kiinteistöjen poltto-puuta). Markkinahakkuiden määrät perustuvat raakapuun ostajille (otos) ja Metsähallitukselle tehtyyn tiedusteluun.

35 Lähteet: TK, Yritysten rakenteet (tarkistettuja vuositiedot); Suomen Selluloosayhdistys – Finncell (kuukausitiedot). Kuivaa painoa.

36 Lähteet: TK, Yritysten suhdanteet; TK, Yritysten rakenteet (tarkistettuja vuositiedot).

37–38 Lähteet: TK, Yritysten suhdanteet; Adato Energia Oy; TK, Yritysten rakenteet (tarkistettuja vuositiedot). Tuotetun sähköenergian nettotuotanto

39–40 Lähteet: TK, Yritysten suhdanteet; TK, Yritysten rakenteet (tarkistettuja vuositiedot).

41–45 Lähteet: TK, Yritysten suhdanteet; Metsäteollisuus ry; TK, Yritysten rakenteet (tarkistettuja vuositiedot).

42 Pl. vain painettu tai vain jollain aineella kyllästetty tai päällystetty paperi tai pahvi.

46–47 Lähteet: TK, Yritysten suhdanteet; TK, Yritysten rakenteet (tarkistettuja vuositiedot).

47 Pl. tulenkestävät ja haponkestävät tiilet.

48–53 Lähteet: TK, Yritysten suhdanteet; Suomen Metalliteollisuuden Keskusliitto; TK, Yritysten rakenteet (tarkistettuja vuositiedot).

49 Teräs sulassa muodossa, ml. teräsvalujen tuotantoon käytetty raakateräs.

## 5. Teollisuuden suhdannebarometri

1–23 Lähteet: Teollisuuden ja Työnantajain Keskusliitto; ASTIKA.

TT tiedustelee neljä kertaa vuodessa suhdanneodotuksia noin 620 yritykseltä, joista 70 on suuryrityksiä ja 250 keskikokoisia yrityksiä. Vastaukset painotetaan liikevaihdolla, työvoimaa koskevat henkilökunnan määrällä.

## 6. Teollisuusyritysten liikevaihto- ja palkkasumma- indeksi 2000 = 100

1–10 Lähde: TK, Yritysten suhdanteet. Internet: [http://www.tilastokeskus.fi/tk/ys/suhdan\\_taulukot.html](http://www.tilastokeskus.fi/tk/ys/suhdan_taulukot.html)

Indeksien laskennassa käytetään verohallinnon aineistoja, joita Tilastokeskus itse täydentää. Indeksisarjat alkavat vuodesta 1995.

1–5 Liikevaihdolla tarkoitetaan arvonlisäveroaineistosta saatua myyntitietoja, joita on oikaistu menetelmällisesti poistamalla mm. käyttöomaisuuden myyntiin ja muita ei-liiketoiminnallisia eräitä. Tähän liikevaihtoon ei sisälly arvonlisäveroa.

6–10 Tiedot perustuvat kalenterikuukauden aikana maksettuihin ennakonpidätyksenalaisiin palkkoihin, joiden perusteella maksetaan työnantajan sosiaaliturvamaksua. Palkan määrä on palkkojen bruttomäärä.

## 7. Teollisuustuotannon volyyymi-indeksi 2000 = 100

1–40 Lähteet: TK, Yritysten suhdanteet: teollisuus; ASTIKA.

Teollisuustuotannon volyyymi-indeksi on talouden kehityksen ja kausivaihteiden mittari, joka sisältää sekä koko teollisuuden eri toimialojen indeksejä että erikoisindeksejä (sarakkeissa 2–6, 36–40).

Teollisuustuotannon volyyymi-indeksi on laskettu uudella muuttuvalla painorakenteella vuodesta 1995 eteenpäin. Muuttuvapainoisessa indeksissä muutetaan vuosittain painoja sekä toimialan sisällä että toimialojen välillä. Lopullinen kyseisen vuoden painorakenne otetaan käyttöön, kun teollisuuden rakenteet -tilasto valmistuu ja lopullinen vuosivolyyymi-indeksi saadaan laskettua.

Kausitasoituksessa sovelletaan X12 ARIMA -menetelmää. Volyyymi-indeksissä käytetään kolmea luokitusta: EU:n tavaranimikkeistön, Prodomin, pohjalta teollisuuden suhdannetilaston tarpeisiin tehty sovellus, toimialaluokitus (TOL 2002) ja käyttötarkoituseräluokitus.

Indeksien laadintaperusteita on selostettu tarkemmin TK:n v. 2002 Teollisuustuotannon volyyymi-indeksi -julkaisuissa.

## 3. Rakentaminen

### 8. Talonrakentaminen

1–12 Lähteet: TK, Yritysten suhdanteet: rakentaminen; ASTIKA.

### 9. Asuntotuotanto

1–16 Lähde: TK, Yritysten suhdanteet: rakentaminen.

## 10. Rakennusyritysten liikevaihto- ja palkkasumma- indeksi 2000 = 100

1–6 Lähde: TK, Yritysten suhdanteet. Internet: [http://www.tilastokeskus.fi/tk/ys/suhdan\\_taulukot.html](http://www.tilastokeskus.fi/tk/ys/suhdan_taulukot.html)

Indeksien laskennassa käytetään verohallinnon aineistoja, joita Tilastokeskus itse täydentää. Indeksisarjat alkavat vuodesta 1995.

1–3 Liikevaihdolla tarkoitetaan kotimaan liikevaihtoa, joka muodostuu kotimaan arvonlisäveronalaisesta myynnistä. Tietoihin ei sisälly arvonlisäveroa.

4–6 Tiedot perustuvat kalenterikuukauden aikana maksettuihin ennakonpidätyksenalaisiin palkkoihin, joiden perusteella maksetaan työnantajan sosiaaliturvamaksua.

## 4. Kauppa ja palvelut

### 11. Kaupanalan yritysten palkkasummaindeksit 2000 = 100

1–3 Lähde: TK, Yritysten suhdanteet. Internet: [http://www.tilastokeskus.fi/tk/ys/suhdan\\_taulukot.html](http://www.tilastokeskus.fi/tk/ys/suhdan_taulukot.html)  
Indeksin laskennassa käytetään verohallinnon aineistoja, joita Tilastokeskus itse täydentää. Indeksisarjat alkavat vuodesta 1995.  
Tiedot perustuvat kalenterikuukauden aikana maksettuihin ennakonpidätyksenalaisiin palkkoihin, joiden perusteella maksetaan työnantajan sosiaaliturvamaksua. Palkan määrä on palkkojen bruttomäärä.

### 12. Kaupan myynti 2000 = 100

1–30 Lähteet: TK, Yritysten suhdanteet: kauppa; ASTIKA.

### 13. Ulkomaankauppa

1–26 Lähteet: Tullihallitus, Tilastotoimisto: Ulkomaankauppa, kuukausi- ja vuosijulkaisut; ASTIKA.  
14–25 Yksikköarvoindeksi kertoo ulkomaankaupan hinnoissa ja volyymin indeksin ulkomaankaupan määrässä tapahtuneesta muutoksesta.  
26 Vaihtosuhte kertoo vientihintojen suhteesta tuontihintoihin.

### 14. Palvelualan yritysten (pl. kauppa) liikevaihto- ja palkkasummaindeksit 2000 = 100

1–10 Lähde: TK, Yritysten suhdanteet. Internet: [http://www.tilastokeskus.fi/tk/ys/suhdan\\_taulukot.html](http://www.tilastokeskus.fi/tk/ys/suhdan_taulukot.html)  
Indeksin laskennassa käytetään verohallinnon aineistoja, joita Tilastokeskus itse täydentää. Indeksisarjat alkavat vuodesta 1995.  
1–5 Liikevaihdolla tarkoitetaan arvonlisäveroaineistosta saatuja myyntituloja. Tähän liikevaihtoon ei sisälly arvonlisäveroa.  
6–10 Tiedot perustuvat kalenterikuukauden aikana maksettuihin ennakonpidätyksenalaisiin palkkoihin, joiden perusteella maksetaan työnantajan sosiaaliturvamaksua. Palkan määrä on palkkojen bruttomäärä.

## 5. Liikenne

### 15. Ulkomainen merenkulku

1–14 Lähteet: Merenkulkuhallitus, Tilastotoimisto: Merenkulku, kuukausi- ja vuosijulkaisut.  
Vuoden 1969 kansainvälinen aluksenmittausyleissopimus tuli Suomessa voimaan 18.7.1982. Tämän johdosta alusten vetoisuudet ilmoitetaan nykyään brutto- ja nettoluokina, jotka ovat laaduttomia suhdelukuja toisin kuin aiemmin käytetyt brutto- ja nettorekisteritonit, jotka ovat tilavuusmittoja.

### 16. Moottoriajoneuvot

1–19 Lähde: TK, Yritysten suhdanteet: liikenne ja matkailu.

### 17. Tieliikenteen tavarankuljetussuoritteet

1–2 Lähteet: TK, Yritysten suhdanteet: liikenne ja matkailu; Statfin.stat.fi

### 18. Rautatieliikenne

1–6 Lähde: VR-Yhtymä Oy, Laskentayksikkö.  
3–4 VR Oy:n kuljetukset.

### 19. Lentoliikenne, kotimaiset yhtiöt

1–4 Lähteet: Finnair, Ilmailulaitos.

### 20. Tieliikenneonnettomuudet

1–12 Lähde: TK, Yritysten suhdanteet: liikenne ja matkailu.

### 21. Postiliikenne

1–3 Lähde: Suomen Posti Oy.  
1–2 Kirjelähetykset ja paketit sisältävät kotimaiset, ulkomaille lähetetyt ja ulkomailta saapuneet lähetykset.  
3 Lehdet sisältävät kotimaiset ja ulkomaille lähetetyt lähetykset.

### 22. Matkailu

1–2 Lähde: TK, Yritysten suhdanteet: liikenne ja matkailu.

## 6. Rahoitusmarkkinat

### 23. Keskeisiä euron kurseja

1–9 Lähteet: Suomen Pankki: Rahoitusmarkkinat; [www.bof.fi](http://www.bof.fi); ASTIKA.  
Valuuttakurssit ovat EKP:n julkaisemia euron kurseja. Kurssit perustuvat julkaisuuhdeten vallitseviin markkinahintoihin. Vuosikeskiarvot on laskettu käyttäen euron päivittäisiä kurseja.

### 24. Euron muuntokurssit

1–2 Lähteet: Suomen Pankki; [www.bof.fi](http://www.bof.fi)  
EU:n neuvosto vahvisti 31.12.1998 muuntokurssit, joita käytetään muunnettaessa euron käyttöön ottavien EU:n jäsenvaltioiden valuuttoja euroksi. Taulukossa on esitetty myös viitteelliset, epäviralliset kiinteät markkakurssit euroksi muuttuneiden valuuttojen suhteen. Muunnettaessa jonkin kansallisen rahayksikön määrääsi rahamäärää toisen kansallisen rahayksikön määrääsiksi rahamäärä muunnetaan ensin euroyksiiköksi ilmaistuksi rahamääräksi, mikä määrä voidaan pyöristää vähintään kolmen desimaalin tarkkuudella ja muunnetaan sitten toisen kansallisen rahayksikön määrääsiksi.

### 25. Suomen rahalaitoksiin tehdyt yleisön talletukset sektoreittain ja rahalaitosryhmittäin

1–16 Lähde: Suomen Pankki: Rahoitusmarkkinat; [www.bof.fi](http://www.bof.fi).

### 26. Suomen rahalaitosten lainat yleisölle sektoreittain ja rahalaitosryhmittäin

1–17 Lähde: Suomen Pankki: Rahoitusmarkkinat; [www.bof.fi](http://www.bof.fi).

### 27. Suomen rahalaitosten uudet lainat yrityksille ja kotitalouksille

1–9 Lähde: Suomen Pankki: Rahoitusmarkkinat; [www.bof.fi](http://www.bof.fi).

### 28. Keskeisiä korkoja

1–9 Lähde: Suomen Pankki: Rahoitusmarkkinat; [www.bof.fi](http://www.bof.fi)  
1 Eonikorko (Euro overnight index average) on euroalueen pankkien keskinäisten yön yli -luottojen toteutunut painotettu keski korko.  
2–6 Euriborkorot (Euro interbank offered rate) perustuvat euroalueen merkittävimpien pankkien keskinäisen rahoituksen hintaan. Euriborkorot laskeaan (pääosin) euroalueella toimivien, parhaiksi luokiteltujen suurten pankkien (noin 60 pankkia) klo 11 Keski-Euroopan aikaa antamien noteerausten pohjalta. Suomesta laskennassa on mukana yksi pankki (Nordea). Euriborkorot lasketaan sekä 360 että 365 päivän jaksoiksi, joista taulukossa on julkaistu euroalueella yleisemmin käytetyt 360 päivän jakson korot.  
7–8 Valtion viiden vuoden korko perustuu 20.5.2003 lähtien 4.7.2008 erääntyvän kiinteäkorkoisen kertakuoletteisen sarjaobligation noteeraukseen ja kymmenen vuoden korko 2.5.2002 lähtien 4.7.2013 erääntyvän kiinteäkorkoisen kertakuoletteisen sarjaobligation noteeraukseen.  
9 Peruskorko on hallinnollinen korko, jonka suuruuden määräsi vuoden 1998 loppuun asti Suomen Pankki. Vuoden 1999 alusta alkaen peruskoron vahvistaa valtiovarainministeriö vuosittain kesäkuussa ja joulukuussa seuraavaksi puoleksi kalenterivuodeksi. Peruskorko lasketaan sen vahvistamista edeltävien kolmen kalenterikuukauden aikana julkaistun 12 kuukauden markkinakoron perusteella. Peruskorko on mainittujen kolmen kuukauden ajalta laskettu markkinakoron keskiarvo pyöristettynä lähimpään prosenttiyksikön neljännekseen. Markkinakorko on toistaiseksi 12 kuukauden euriborkoro (365 päivää).

### 29. HEX-osakeindeksi

1–20 Lähteet: TK, Taloudelliset olot: rahoitusmarkkinat; Helsingin Pörssi; ASTIKA.  
Tiedot ovat päivähavaintojen keskiarvoja.

### 30. Maksutase

1–13 Lähteet: Suomen Pankki: Rahoitusmarkkinat; [www.bof.fi](http://www.bof.fi); ASTIKA.  
9 Arvopaperisijoitukset sisältävät arvopapereiden emissiot ja jälkimerkinnäkaupat (ml. kuoletukset).

## 31. Valtion takaukset

1–6 Lähde: TK, Taloudelliset olot, rahoitusmarkkinat

## 7. Kansantalous

### 32. Bruttokansantuote ja nettokansantuote

1–11 Lähteet: TK, Taloudelliset olot: kansantalouden tilinpito; ASTIKA. Suomen kansantalouden tilinpito perustuu uuteen Euroopan kansantalouden tilinpitojärjestelmään (EKT 1995) ja sen kanssa yhdenmukaiseen maailmanlaajuiseen System of National Accounts 1993 -järjestelmään. Katso TK: Kansantalouden tilinpito 1995–2001 (Kansantalous 2003:2).

### 33. Bruttokansantuote toimialoittain

1–10 Lähteet: TK, Taloudelliset olot: kansantalouden tilinpito; ASTIKA. Suomen kansantalouden tilinpito perustuu uuteen Euroopan kansantalouden tilinpitojärjestelmään (EKT 1995) ja sen kanssa yhdenmukaiseen maailmanlaajuiseen System of National Accounts 1993 -järjestelmään. Katso TK: Kansantalouden tilinpito 1995–2001 (Kansantalous 2003:2).

### 34. Bruttokansantuote asukasta kohti

Lähteet: TK, Taloudelliset olot: kansantalouden tilinpito; ASTIKA. Suomen kansantalouden tilinpito perustuu uuteen Euroopan kansantalouden tilinpitojärjestelmään (EKT 1995) ja sen kanssa yhdenmukaiseen maailmanlaajuiseen System of National Accounts 1993 -järjestelmään. Katso TK: Kansantalouden tilinpito 1995–2001 (Kansantalous 2003:2).

### 35. Julkisten menojen hintaindeksit 1995 = 100

1–2 Lähteet: TK, Hinnat ja palkat: hinta- ja kustannusindeksit; ASTIKA. Indeksien painotiedot ovat kunnallistalouden osalta vuoden 1995 ja valtion osalta vuoden 1994 tilinpäätöstiedoista. Indeksit on kuvattu tarkemmin TK:n julkaisussa "Julkisten menojen hintaindeksi 1995 = 100". (Katsauksia nro 1997/5).

### 36. Kokonaistuotannon kuukausikuvaaja 2000 = 100

1–4 Lähde: TK, Taloudelliset olot: kokonaistuotannon kuukausikuvaaja. Kokonaistuotannon kuukausikuvaaja perustuu kahteentoista kuukausisarjaan talouden eri aloilta, jotka lasketaan painottaen yhteen. Kuukausikuvaajan ja kansantalouden neljännesvuositilinpiton tiedot saatavat poiketa toisistaan. Tämä johtuu siitä, että kuukausikuvaaja ennakoii perushintaisen bruttokansantuotteen kehitystä, kun taas neljännesvuositilinpito kuvaa markkinahintaisen bruttokansantuotteen muutoksia. Lisäksi kuukausikuvaajan tiedot ovat ennakkollisia ja niitä tarkastetaan aina uusien tietojen ilmestyttyä.

### 37. Kuluttajabarometri

1–24 Lähde: TK, Taloudelliset olot: suhdanneindeksointori. Kuluttajabarometrin avulla mitataan suomalaisten mielikuvia yleisestä ja oman kotitalouden taloudellisesta kehityksestä sekä aikomuksista tehdä suurempia hankintoja, säästää tai ottaa luottoa. Vastaukset on painotettu kotitalouksien rakennetiedoilla.

## 8. Valtiontalous

### 38. Valtiontalouden rahavirtalaskelma

1–30 Lähteet: Valtiokonttori: Internet: <http://www.valtiokonttori.fi/hallinnonohjaus/julkaisut/kuukausitiedote/>; ASTIKA.

### 39. Valtiontalouden tasapaino

1–31 Lähteet: Valtiokonttori: Internet: <http://www.valtiokonttori.fi/hallinnonohjaus/julkaisut/kuukausitiedote/>; ASTIKA.

### 40. Valtionvelka

1–9 Lähteet: Valtiokonttori: Internet: <http://www.valtiokonttori.fi/rahoitus/tilastot/>; ASTIKA. Valtionvelalla tarkoitetaan velkaa, josta valtion sisäinen lainaus on vähennetty.

## 9. Hinnat

### 41. Indeksilukujen vuosimuutoksia

1 Lähde: TK, Yritysten suhdanteet: rakentaminen.  
2–9 Lähde: TK, Hinnat ja palkat: kuluttajahinnat sekä hinta- ja kustannusindeksit.  
3 Pohjainflaatioindikaattori on kuluttajahintaindeksin muunnos, josta on poistettu välillisten verojen ja tukipalkkioiden lisäksi asuntojen hintojen ja asuntolainojen korkojen vaikutus.  
4 Yhdenmukaistettu kuluttajahintaindeksi on uudistettu samanaikaisesti kuluttajahintaindeksin kanssa. Indeksien painorakenne on uudistettu vuoden 1995 kulutustutkimusaineiston määrien ja 1996 hintojen mukaiseksi. Yhdenmukaistettu kuluttajahintaindeksin perusvuotta (1996 = 100) ei muuteta uudistuksen yhteydessä. Sen sijaan indeksin pisteluvut muutetaan taannehtivasti, mikä poikkeaa kansallisesta kuluttajahintaindeksin käytännöstä. Yhdenmukaistettua kuluttajahintaindeksiä (YKH) tarvitaan EU-maiden inflaatioasteiden vertailuun.  
Eri maiden YKH:t perustuvat yhtenäiseen yksityisen kulutuksen määrittelyyn, luokiteluun sekä yhdenmukaisiin menetelmiin indeksien muodostamisessa, joten YKH:n mittaama inflaatiota voidaan verrata luotettavasti indeksiä tuottavien maiden välillä.

### 42. Rakennuskustannusindeksi

1–13 Lähteet: TK, Yritysten suhdanteet: rakentaminen; ASTIKA.  
1–8 Rakennuskustannusindeksin 2000 = 100 kokonaisindeksi lasketaan asuinrakennusten, toimisto- ja liikerakennuksen sekä teollisuuden tuotanto- ja varorakennuksen indeksien painotettuna keskiarvona. Painoina on näiden talotyyppien osuus koko uudisrakennustuotannosta perusvuonna 2000.  
9–13 Indeksien muutokset vastaavat uusimman (2000 = 100) indeksin muutoksia.

### 43. Maarakennuskustannusindeksi 2000 = 100

1–9 Lähde: TK, Hinnat ja palkat: hinta- ja kustannusindeksit. Maarakennuskustannusindeksi kuvaa niitä kustannusmuutoksia, joita maarakennusyrityksille syntyy panosten hankinnasta ja käytöstä urakan aikana. Indeksissä ei ole mukana tuottavuutta eikä yrittäjän saamaa pääomakatetta.

### 44. Maarakennusalan ja metsäalan konekustannusindeksit 2000 = 100

1–2 Lähde: TK, Hinnat ja palkat: hinta- ja kustannusindeksit.  
1. Indeksit kuvaa maarakennusalan koneiden käyttöön ja omistukseen liittyvien kustannustekijöiden hintakehitystä.  
2. Indeksit kuvaa metsäkoneiden käyttöön ja omistukseen liittyvien kustannustekijöiden hintakehitystä.

### 45. Liikenteen kustannusindeksejä

1–10 Lähde: TK, Hinnat ja palkat: hinta- ja kustannusindeksit.  
1–7 Indeksit mittaa linja-autoliikennöintiin liittyvien kustannustekijöiden hintojen muutoksia.  
8–9 Indeksit mittaa ammattimaisen kuorma-autoliikenteen kustannustekijöiden hintojen muutoksia. Julkaisussa esitettyjen ryhmien lisäksi indeksi sisältää pakettiautojen ja kevyiden kuorma-autojen sekä raskaiden kuorma-autojen kustannusindeksit.  
10 Indeksit mittaa taksiliikenteen kustannustekijöiden hintojen muutoksia.

### 46. Kiinteistön ylläpidon kustannusindeksi 2000 = 100

1–20 Lähteet: TK, Yritysten suhdanteet: rakentaminen; ASTIKA. Indeksit mittaa kiinteistön ylläpidon, kuten hallinnon, käytön ja huollon, ulkoalueiden hoidon, siivouksen, lämmityksen, sähkön, vesi- ja jätehuollon sekä korjausten ja kunnossapidon hintojen kehitystä. Lisäksi huomioidaan erilliskustannuksista vakuuksukset, maan vuokra sekä kiinteistövero.  
1. Kiinteistön ylläpidon kokonaisindeksi saadaan painottamalla yhteen talotyyppiokohtaiset indeksit. Painoina käytetään näiden talotyyppien suhteellisia osuuksia rakennuskannan kokonaiskerrosalasta. Omakotitalolle laskeaan omaa indeksiä, joka ei sisälly kokonaisindeksiin.

3–8 Kustakin rakennustyyppistä on valittu rakennuskannan mukainen normaalirakennus, jonka ylläpitokustannusten mukaisesti painorakenne on muokattu. Indeksii kuvaa näin kaikkien kyseisen talotyypin rakennusten kustannusrakennetta koko maan rakennuskannan mukaisesti.

#### 47. Maatalouden hintaindeksijä 1995 = 100

1–10 Lähde: TK, Hinnat ja palkat: hinta- ja kustannusindeksit.

#### 48. Kuluttajahintaindeksi 2000 = 100 (hyödykeryhmittäin)

1–13 Lähteet: TK, Hinnat ja palkat: kuluttajahinnat; ASTIKA. Kuluttajahintaindeksiä käytetään inflaation mittarina. Sen määrittelyssä käytettävät indeksien painot kuvaavat keskievrototalouksien kulutusrakennetta.

Tammikuusta 2002 lähtien kuluttajahintojen muutoksia mitataan kuluttajahintaindeksin 2000 = 100 mukaan. Uudistetun indeksikorin sisältö vastaa paremmin nykyistä kulutusrakennetta. Uusi painorakenne vastaa vuoden 2000 yksityistä kulutusta ja se perustuu kansantalouden tilinpidon tietoihin.

Indeksiä varten kerätään koko maasta noin 3500 liikkeestä yli 65 000 hintatietoa kuukausittain.

#### 49. Kuluttajahintaindeksi 2000 = 100 (alueittain), 1995 = 100 ja elinkustannusindeksi 1951:10 = 100

1–8 Lähteet: TK, Hinnat ja palkat: kuluttajahinnat; ASTIKA.

1–5 Alueittaiset indeksit lasketaan kunkin suuralueen painorakenteen mukaisesti alueen hinnoin.

6 Nettohintaindeksi on kuluttajahintaindeksin muunnos, josta on poistettu välilliset verot ja johon on lisätty tukipalkkioiden vaikutus.

7–8 Indeksit on laskettu tammikuusta 2002 lähtien ketjutuskertoimella kuluttajahintaindeksistä 2000 = 100.

#### 50. Tukkuhintaindeksi 2000 = 100

1–29 Lähteet: TK, Hinnat ja palkat: hinta- ja kustannushintaindeksit; ASTIKA.

Indeksi mittaa Suomessa käytettävien tavaroiden verollisten hankintahintojen kehitystä. Indeksii sisältää sekä kotimaisia että tuontitavaroita. Tukkuhintaindeksi sisältää arvonlisäveron ja muut välilliset verot. Kotimaisten tavaroiden tukkuhintaan on tehtaanhinta + arvonlisävero ja muut välilliset verot. Tuontitavaroiden tukkuhintaan on tuonnin cif-hinta + tullit + arvonlisävero ja muut välilliset verot. Indeksissä on 729 nimikettä ja indeksin toimialaluokitus noudattaa Euroopan unionin NACE-toimialaluokitusta.

#### 51. Kotimarkkinoiden perushintaindeksi 2000 = 100

1–30 Lähteet: TK, Hinnat ja palkat: hinta- ja kustannusindeksit; ASTIKA.

Indeksi mittaa Suomessa käytettävien tavaroiden hintakehitystä niiden läheisissä markkinoilla. Indeksii sisältää sekä kotimaisia että tuontitavaroita. Kotimaisten tavaroiden hintana on veroton tehtaanhinta. Tuontitavaroiden hintana on tuonnin cif-hinta + tullit. Indeksissä on 734 nimikettä ja indeksin toimialaluokitus noudattaa Euroopan unionin NACE-toimialaluokitusta.

#### 52. Teollisuuden tuottajahintaindeksi 2000 = 100

1–24 Lähteet: TK, Hinnat ja palkat: hinta- ja kustannusindeksit; ASTIKA.

Indeksi mittaa kotimaisen tuotannon hintakehitystä eli kotimarkkinatavaroiden sekä vientitavaroiden tuottajahintojen kehitystä. Indeksissä on 513 nimikettä ja indeksin toimialaluokitus noudattaa Euroopan unionin NACE-toimialaluokitusta.

#### 53. Tuontihintaindeksi 2000 = 100

1–27 Lähteet: TK, Hinnat ja palkat: hinta- ja kustannusindeksit; ASTIKA.

Indeksi mittaa tuontitavaroiden cif-hintojen kehitystä. Valuuttamääräiset tuontihinnat muunnetaan euroiksi tilastokuukauden keskikursseilla. Indeksissä on 498 nimikettä ja indeksin toimialaluokitus noudattaa Euroopan unionin NACE-toimialaluokitusta.

#### 54. Vientihintaindeksi 2000 = 100

1–21 Lähteet: TK, Hinnat ja palkat: hinta- ja kustannusindeksit; ASTIKA.

Indeksi mittaa vientitavaroiden fob-hintojen kehitystä. Valuuttamääräiset vientihinnat muunnetaan euroiksi tilastokuukauden keskikursseilla. Indeksissä on 289 nimikettä ja indeksin toimialaluokitus noudattaa Euroopan unionin NACE-toimialaluokitusta.

#### 55–58. Tuottajahintaindeksit 1949 = 100

Lähteet: TK, Hinnat ja palkat: hinta- ja kustannusindeksit; ASTIKA.

Indeksit lasketaan tammikuusta 2003 lähtien uusien tuottajahintaindeksien 2000 = 100 avulla ketjuttamalla kokonaisindeksi ja kukin alaindeksi lähinnä vastaavalla uudella indeksillä.

#### 59. Asuntojen hinnat

1–25 Lähde: TK, Hinnat ja palkat: asumisen hinnat.

Asuntojen hintatilasto kuvaa vanhojen osakehuoneistojen velattomia neiliihintoja. Tiedot pohjautuvat verohallinnon varainsiirtoverolaskelmiin. Indeksien laskentamenetelmä on selostettu tarkemmin TK:n julkaisussa Asuntojen hinnat 2002, 1. neljännes (Asuminen 2002:2).

#### 60. Elintarvikkeiden vähittäishintoja

1–22 Lähde: TK, Hinnat ja palkat: kuluttajahinnat.

Tiedot perustuvat kuluttajahintaindeksiä varten kerättyyn hinta-aineistoon.

## 10. Palkat

#### 61. Palkansaajien ansiotasoindeksi 2000 = 100

1–32 Lähteet: TK, Hinnat ja palkat: yksityisen ja julkisen sektorin palkkatilastot; Ansiotasoindeksi; ASTIKA.

Palkansaajien ansiotasoindeksi mittaa säännöllisen työajan keskiansioiden kehittymistä. Se lasketaan aloittain sekä kuukausi- että tuntipalkkaisuille työntekijöille. Indeksii varten kerättävät tiedot käsittävät n. 1,3 miljoonaa palkansaajaa. Indeksii ja sen painorakenne uudistetaan viiden vuoden välein vastaamaan ajankohdan palkansaajarakennetta. Indeksitietoja on saatavissa vuodesta 1948 alkaen. Katso TK:n Ansiotasoindeksi 2003:3.

#### 62. Työntekijöiden kokonaiskeskituntiansiot

1–24 Lähde: TK, Hinnat ja palkat: yksityisen ja julkisen sektorin palkat.

4–24 Ilman arkipyhäkorvauksia.

#### 63. Työvoimakustannusindeksi 1996 = 100

1–12 Lähteet: TK, Hinnat ja palkat: hinta- ja kustannusindeksit; Statfin.stat.fi Työvoimakustannusindeksi kuvaa tehdyn työtunnin kustannusten kehitystä yksityisellä sektorilla. Kustannuskäsite sisältää palkkakustannukset ja työnantajan sosiaalivakuutusmaksut. TK:n julkaisu "Työtunnin kustannus 1995-1999" (Palkat 2000:15) sisältää yksityiskohtaisen kuvauksen indeksin laskentamenetelmästä.

## 11. Työelämä

#### 64. Työllisyys

1–19 Lähteet: TK, Elinolot: työelämä; ASTIKA.

Tiedot perustuvat TK:n työvoimatutkimukseen. Työvoimatutkimus on ollut vuoden 1983 alusta alkaen haastattelututkimus, jonka otoskoko on kuukaudessa 12 000 ja neljännesvuodessa 36 000 henkeä. Työvoimatutkimuksen tiedonkeruu muuttui vuoden 2000 alusta, jolloin siirryttiin jatkuvaan tutkimusviikkoon. Sitä ennen kunkin kuukauden tiedot on kerätty yhdeltä tutkimusviikolta. Luvut painotetaan ositteittain laskettujen korotuskertoimien avulla vastaamaan 15–74-vuotiaista väestöstä. Neljännesvuosi- ja vuosiestimaatit lasketaan kuukausilukujen keskiarvoina (työtunnit kuukausilukujen summa). Vuoden 1997 alusta TK on uudistanut työvoimatutkimuksensa vastaamaan entistä paremmin EU:n ja Kansainvälisen työjärjestön ILO:n käyttämiä käsitteitä ja määritelmiä. Lisäksi tutkimuksen sisältöä on laajennettu ja tarkennettu. Ks. uudistuksen vaikutuksista TK:n julkaisusta Työmarkkinat 1997:7.

Vuoden 1998 toukokuusta lähtien työttömien määritelmä muutettiin vastaamaan täysin EU:n ja ILO:n käyttämiä määritelmiä.

#### 65. Työttömyys

1–9 Lähteet: TK, Elinolot: työelämä; ASTIKA.

Tiedonkeruumenetelmä, ks. t. 65.

1–8 Työttömäksi luokitellaan henkilö, joka on työtä vailla, joka on aktiivisesti etsinyt työtä neljän viime viikon aikana ja joka olisi valmis aloittamaan työn kahden viikon kuluessa.

5–8 Työttömät prosentteina koko työvoimasta.

9 MI. osan viikkoa työttömänä olleiden työttömyyspäivät.

## 66. Työttömyysaste maakunnittain

1–21 Lähde: TK, Elinolot: työelämä.  
Työttömän henkilön määrittely ks. t. 66.

## 67. Työnvälitys

1–5, 8–29 Lähteet: Työministeriö, Tilastotoimisto: Työministeriön Työllisyyskatsaus; ASTIKA.  
Kuukausitiedot tarkoittavat kuukauden lopun tietoja, vuositiedot keskimäärää kuukaudessa.  
3, 4, 8 Ei sisällä ryhmäilmoituksella työnvälitystoimistoihin ilmoitettuja.  
3 MI. pakkolomautetut.  
6–7 Lähde: Kansaneläkelaitos.  
10–29 Alla olevat numerot tarkoittavat pohjoismaisen ammattiluokittelun mukaisia ryhmiä:  
10–11 Nro 0  
12–13 Nro 1  
14–15 Nro 2  
16–17 Nro 3  
18–19 Nro 4  
20–21 Nro 5  
22–23 Nro 7–8  
24–25 Nro 6  
26–27 Nro 9  
28–29 Nro X.

## 68. Tehdyt työtunnit toimialoittain

1–11 Lähteet: TK, Elinolot: työelämä; ASTIKA.  
MI. yli- ja sivutyötunnit. Tiedonkeruumenetelmä, ks. t. 65.  
2 15–74-vuotiaat työssäolevat (myös työpaikasta tilapäisesti poissaolevat) sekä työttömät ja ne työttömyyseläkeläiset, jotka ovat etsineet työtä.  
2, 7, 9, 18 MI. puolustuslaitoksen kantahenkilökunta.  
3 Työvoimaan kuuluvien prosentiosuus työkäisestä väestöstä.  
4 MI. ne työttömyyseläkeläiset, jotka eivät ole etsineet työtä.  
10–19 Toimialaryhmitys on TK:n toimialaluokituksen (TOL vuodelta 1995) mukainen.

## 69. Palkansaajien erilaiset työsuhteet

1–10 Lähde: TK, Elinolot: työelämä.

## 70. Palkansaajat työnantajasektorin mukaan toimialoittain

1–9 Lähde: TK, Elinolot: työelämä. Tiedonkeruumenetelmä, ks. t. 65.

# 12. Oikeus

## 71. Vireillepannut konkurssi

1–18 Lähteet: www.tilastokeskus.fi/staffin; TK, Henkilötilastot: konkurssit.  
10–17 Yksityiset henkilöt ja kuolinpesät.

## 72. Poliisin tietoon tulleet rikokset, päihityksen takia säilöön otetut ja pysäköintivirheet

1–24 Lähde: TK, Henkilötilastot: oikeus.  
Kuukausitietojen summa ei aina vastaa vuositietoa. Kuukausitiedot eivät sisällä rikosilmoituksia, joista on myöhemmin vuoden aikana todettu, ettei rikosta ole tapahtunut.  
4 Moottorikäyttöisen ajoneuvon jättäminen alkoholin tai muun huumausaineen vaikutuksen alaisena.  
18–21 Pl. liikennerikokset.  
24 Maksukehotukset.

# 13. Trendit/kausitasoitettut sarjat

Kausitasoituksen tarkoituksena on poistaa sarjoista eri kuukausille ja vuosineljänneksille ominaiset vaihtelut. Tilastosarjat on puhdistettu muuttuvasta, keskimääräisestä kausivaihtelusta ja osa sarjoista lisäksi kalenterista aiheutuvista työpäivävaihteluista. Kausitasoittaminen helpottaa ilmiöiden kehityssuuntien havaitsemista ja analysointia.  
Sarjat voivat joissain tapauksissa korjautua jälkikäteen mm. uusien havaintojen lisäämisen ja puhdistamattomien tietojen korjaamisen (esim. tuotantotilastojen tasotarkistukset vuositilastojen valmistuttua) jälkeen. Nämä korjaukset eivät kuitenkaan yleensä muuta olennaisesti taloudellisten muuttujien kehityssuunnista saatua kuvaa.

Trendi kuvaa sarjan keskimääräistä pitkän ajan kehitystä. Se saadaan kausitasoitettua sarjasta poistamalla siitä jäännössarjan vaihtelu. Trendi on kehitykseltään rauhallisempi kuin kausitasoitettu sarja. Tässä julkaisussa julkaistaan kuukausisarjat trendeinä ja neljännesvuosisarjat kausitasoitettuina. Kausivaihteluiden analyysiin on käytetty yleisesti käytössä olevaa X11-ARIMA -menetelmää (teollisuustuotannon volyyymi-indeksissä X12-ARIMA). Menetelmä on selostettu Tilastokeskuksen Tutkimuksia-sarjan julkaisussa nro 210. Kausi- ja kalenterivaihteluiden tasoitus vaikuttaa jonkin verran sarjojen vuositason, joka ei kaikkein tasoitettujen sarjojen kohdalla vastaa Tilastokatsauksissa julkaistujen sarjojen vuositasoa.  
1–77 Lähde: ASTIKA.

# 14. Ulkomaat

## 73. Bruttokansantuote 1995 = 100

1–13 Lähde: OECD: Main Economic Indicators, www.SourceOECD.org

## 74. Teollisuustuotannon määrä 1995 = 100

1–14 Lähde: OECD: Main Economic Indicators, www.SourceOECD.org  
1–14 Teollisuustuotanto on laskettu ISIC-luokituksen (International Standard Industrial Classification) pohjalta. Mukana ISIC C, D ja E (C kaivostyö, D tehdasteollisuus, E sähkö, kaasua ja vesi).

## 75. Teollisuustyöntekijöiden tuntiansiot 1995 = 100

1–14 Lähde: OECD: Main Economic Indicators, www.SourceOECD.org  
1–14 Suomen, Norjan, Tanskan, Saksan, Belgian ja Ranskan kohdalla luvut neljännesvuosilukuja. Sarjat on koottu kansallisista lähteistä siten, että ne mahdollisimman tarkasti vastaavat työntekijöiden keskituntiansioita, joihin sisältyvät myös ylityökorvaukset ja toistuvaislisät. Määritelmät saattavat vaihdella maasta toiseen; erityisesti vaihtelevat työntekijöitä, bonuksia ja taannehtivasti maksettuja palkkoja sekä ilmoituksen antavan toimipaikan kokoa koskevat määritelmät. Maiden väliseen vertailuun tulee siten suhtautua varauksella.

## 76. Työttömyysaste

1–14 Lähde: OECD: Main Economic Indicators, www.SourceOECD.org  
1–14 Työttömiksi katsottu kaikki ne työkäiset henkilöt, jotka ovat vailla työtä, ovat käytettävissä työhön tai etsivät työtä joko työvoimatoimiston kautta tai muilla keinoin.

## 77. Kauppataase

1–14 Lähde: OECD: Main Economic Indicators, www.SourceOECD.org  
1–14 Viennin ja tuonnin erotus miljoonissa Yhdysvaltain dollareissa. EU:n sisäisten tullirajojen poistuminen 1.1.1993 on johtanut siihen, etteivät tiedot EU:n sisäisestä kaupasta ole enää peräisin tullilmoituksista. Uusi INTRASTAT-järjestelmä on kehitetty kokoamaan nämä tiedot.

## 78. Lyhytaikaiset markkinakorot

1–8 Lähde: OECD: Main Economic Indicators, www.SourceOECD.org  
1–8 Lyhytaikaisilla markkinakoroilla tarkoitetaan 3 kuukauden korkoja. Vuositason luvut ovat kuukausilukujen keskiarvoja. Jollei toisin mainita, kuukauden luvut ovat päivittäisten korkonoteerausten keskiarvoja.

## 79. Pitkäaikaiset markkinakorot

1–14 Lähde: OECD: Main Economic Indicators, www.SourceOECD.org  
1–14 Pitkäaikaisilla markkinakoroilla tarkoitetaan pitkäaikaisten joukkovelkakirjalainojen jälkimarkkinatottoja. Vuositason luvut ovat kuukausilukujen keskiarvoja. Jollei toisin mainita, kuukauden luvut ovat päivittäisten korkonoteerausten keskiarvoja.

## 80. Kuluttajahintaindeksi 1995 = 100

1–15 Lähde: OECD: Main Economic Indicators, www.SourceOECD.org

## 81. Inflaatio

1–15 Lähde: TK; Hinnat ja palkat: kuluttajahinnat.

Tabellmärkingarna innehåller källuppgifter och tabellförklaringar till den del dessa inte behövs för att man skall kunna läsa tabellerna. Förklaringar av detta slag står kvar i samband med de tabeller de hänvisar till. Numren framför källorna och anmärkningarna anger kolumnernas nummer i tabellerna. Tecknet som anger att siffran korrigerats (♦) finns utsatt bara om det är frågan om förändringar i årsuppgifter som uppgetts som slutliga.

I nottexterna används följande förkortning:

SC = Statistikcentralen  
ASTIKA = Statistikcentralens tidsseriedatabas

Utöver de ursprungliga statistikserierna har även centrala trender eller sångrensade statistikserier sammanställts på sidorna 112–117.

## 1. Befolkning

### 1. Folkmängd

1–11 Källa: SC, Individstatistik: befolkning.  
1 Medelfolkmängden har beräknats på basis av den befolkning som bor i landet. Medelfolkmängden för t.ex. 2003 är alltså medeltalet av folkvärdet vid utgången av åren 2002 respektive 2003.

### 2. Befolkningsförändringar

1–13 Källa: SC, Individstatistik: befolkning.  
12 Åktenskap bland kvinnor som bor i Finland.

### 3. Befolkningsförändringar landskapsvis

1–9 Källa: SC, Individstatistik: befolkning.  
8 Åktenskap bland kvinnor som bor i Finland.

## 2. Industri

### 4. Produktstatistik

1–7 Källor: Jord- och skogsbruksministeriets informationstjänstcentral: Jordbruksstatistisk månadsrapport och Lantbruksstatistisk årsbok.  
1–3 Kött från djur som slaktats i slakterier, exkl. hemslacht.  
1 Exkl. renar, ålgar och getter.  
3 Inkl. galter.  
4 Inkl. ekomylk.  
5 Exkl. vasslepulver.  
6 Inkl. smörandelen i fettblandningar.  
8 Källa: Elinfarvetieto – Food Facts Oy.  
Marknadsförda ägg. Månadsuppgifterna har uppskattats på basis av centralpackeriernas mottagningsuppgifter.  
9–13 Källa: Jord- och skogsbruksministeriets informationstjänstcentral: Jordbruksstatistisk månadsrapport. Inkl. brödsäd, utsäde och fodersäd, inkl. utländsk spannmål. Exkl. försäljning.  
14–18 Källor: SC, Företagskonjunkturer; SC, Företagsstrukturer (de reviderade årsuppgifterna). Den spannmålsmängd som använts för tillverkning av både inhemska produkter och exportprodukter (mjöl och gryn).  
19–24 Källor: SC, Företagskonjunkturer; SC, Företagsstrukturer (de reviderade årsuppgifterna).  
19–25, 35–53 De preliminära månads- och årsuppgifterna är urvalsbaserade; de slutgiltiga årsuppgifterna gäller hela produktionen.  
22 Inkl. long-drinks.  
25 Källor: SC, Företagskonjunkturer; Skogsindustrin rf; SC, Företagsstrukturer (de reviderade årsuppgifterna).  
26–34 Källa: Skogsforskningsinstitutet: Internet: <http://www.metla.fi>  
Med marknadsavverknig avses avverknig av inhemskt råvirke för industri och export. Vedavverknig för dessa ändamål räknas också som marknadsavverknig (annat än marknadsvirke är närmast ved för fastigheter). Uppgifterna om marknadsavverknig bygger på en förfrågan till köpare av råvirke (urval) och till Forststyrelsen.  
35 Källor: SC, Företagsstrukturer (de reviderade årsuppgifterna), Finska Cellulosaföreningen – Finncell (månadsuppgifter). Torr vikt.  
36 Källor: SC, Företagskonjunkturer; SC, Företagsstrukturer (de reviderade årsuppgifterna).  
37–38 Källor: SC, Företagskonjunkturer; Adato Energia Oy; SC, Företagsstrukturer (de reviderade årsuppgifterna).  
39–40 Källor: SC, Företagskonjunkturer; SC, Företagsstrukturer (de reviderade årsuppgifterna).

41–45 Källor: SC, Företagskonjunkturer; Skogsindustrin rf; SC, Företagsstrukturer (de reviderade årsuppgifterna).  
42 Exkl. enbart tryckta produkter och produkter som bara är impregnerade eller överdragna med något ämne.  
46–47 Källor: SC, Företagskonjunkturer; SC, Företagsstrukturer (de reviderade årsuppgifterna).  
47 Exkl. elfasta och syrafasta tegel.  
48–53 Källor: SC, Företagskonjunkturer; Finlands Metallindustris Centralförbund; SC, Företagsstrukturer (de reviderade årsuppgifterna).  
49 Flytande stål, inkl. stål för stålgiutgods.

### 5. Industrins konjunkturbarometer

1–23 Källor: Industrins och arbetsgivarnas centralförbund TT; ASTIKA.  
TT sänder fyra gånger om året en förfrågan beträffande konjunkturförändringar till ca 620 företag. Av företagen är 70 storföretag och 250 medelstora företag. I svaren används omsättning som vikt, förutom i de svar som gäller arbetskraft där personalens storlek används som vikt.

### 6. Omsättnings- och lönesummaindex för industriföretag 2000 = 100

1–10 Källa: SC, Företagskonjunkturer. Internet: [http://www.stat.fi/tk/ys/suhdan\\_taulukot.html](http://www.stat.fi/tk/ys/suhdan_taulukot.html)  
Indexen beräknas utgående från skatteförvaltningens material, som Statistikcentralen själv kompletterar. Indexserierna börjar år 1995.  
1–5 Omsättning avser försäljningsuppgifter som erhållits ur mervärdesskattematerialet och som justerats metodmässigt genom att bl.a. försäljning av anläggningstillgångar och övriga icke-kommersiella poster eliminerats. Omsättningen omfattar inte mervärdesskatt.  
6–10 Uppgifterna bygger på förskottsstattepliktiga löner som betalas under kalendermånaden och som utgör grunden för de socialskyddsavgifter som arbetsgivaren betalar. Lönebeloppet är bruttolönet av löner.

### 7. Volymindex för industriproduktionen 2000 = 100

1–40 Källor: SC, Företagskonjunkturer: industri; ASTIKA.  
Volymindex för industriproduktionen mäter den ekonomiska utvecklingen och fluktuationerna från månad till månad. Volymindex för industriproduktionen består av index över alla näringsgrenar inom industrin och specialindex av olika slag (kolumnerna 2–6, 36–40).  
Volymindex för industriproduktionen har räknats med den nya varierande viktstrukturen sedan år 1995. I index med varierande viktstruktur ändras vikterna årligen både inom näringsgrenen och mellan näringsgrenarna. Den slutliga viktstrukturen för året i fråga tas i bruk då statistiken över industrins struktur färdigställs och det slutliga volymindexet kan beräknas.  
Säsongrensningen görs enligt metoden X12-ARIMA. Tre klassificeringar tillämpas i volymindexet: en tillämpning som utgående från EU:s varunomenklatur, Prodcod, utarbetats för statistiken över industrikonjunkturer, näringsgrensindelningen (NI 2002) och en klassificering av användningsändamål.  
Grunderna för beräkning av indexet redovisas närmare i SC:s publikation Volymindex för industriproduktionen 2002.

## 3. Byggverksamhet

### 8. Husbyggande

1–12 Källor: SC, Företagskonjunkturer: byggverksamhet; ASTIKA.

### 9. Bostadsproduktion

1–16 Källa: SC, Företagskonjunkturer: byggverksamhet.

### 10. Omsättnings- och lönesummaindex för byggnadsföretag 2000 = 100

1–6 Källa: SC, Företagskonjunkturer. Internet: [http://www.stat.fi/tk/ys/suhdan\\_taulukot.html](http://www.stat.fi/tk/ys/suhdan_taulukot.html)  
Indexen beräknas utgående från skatteförvaltningens material, som Statistikcentralen själv kompletterar. Indexserierna börjar år 1995.  
1–3 Omsättning avser omsättningen av försäljning i Finland, som utgörs av den mervärdesskattepliktiga försäljningen i Finland. Uppgifterna omfattar inte mervärdesskatt.  
6–10 Uppgifterna bygger på förskottsstattepliktiga löner som betalas under kalendermånaden och som utgör grunden för de socialskyddsavgifter som arbetsgivaren betalar.

## 4. Handel och tjänster

### 11. Lönesummaindex för företag inom handelsbranschen 2000 = 100

1-3 Källa: SC, Företagskonjunkturer. Internet: [http://www.stat.fi/tk/ys/suhdan\\_taulukot.html](http://www.stat.fi/tk/ys/suhdan_taulukot.html)

Indexen beräknas utgående från skatteförvaltningens material, som Statistiskcentralen själv kompletterar. Indexserierna börjar år 1995.

Uppgifterna bygger på förskottskattepliktiga löner som betalats under kalendermånaden och som utgör grunden för de socialskyddsavgifter som arbetsgivaren betalar. Lönebeloppet är bruttobeloppet av löner.

### 12. Handels försäljning 2000 = 100

1-30 Källor: SC, Företagskonjunkturer: handel; ASTIKA.

### 13. Utrikeshandel

1-26 Källor: Tullstyrelsen, Statistikbyrån: Utrikeshandel, månads- och årspubliceringar; ASTIKA.

14-25 Enhetsvärdeindexet anger den förändring som skett i utrikeshandelspriserna och volymindexet förändringen i utrikeshandelsvolymen.

26 Bytesförhållandet anger exportprisernas förhållande till importpriserna.

### 14. Omsättnings- och lönesummaindex för tjänsteföretag (exkl. handel) 2000 = 100

1-10 Källa: TK, Yritysten suhdanteet. Internet: [http://www.stat.fi/tk/ys/suhdan\\_taulukot.html](http://www.stat.fi/tk/ys/suhdan_taulukot.html)

Indexen beräknas utgående från skatteförvaltningens material, som Statistiskcentralen själv kompletterar. Indexserierna börjar år 1995.

1-5 Omsättning avser försäljningsuppgifter som erhållits ur mervärdesskattematerialet. Omsättningen omfattar inte mervärdesskatt.

6-10 Uppgifterna bygger på förskottskattepliktiga löner som betalats under kalendermånaden och som utgör grunden för de socialskyddsavgifter som arbetsgivaren betalar. Lönebeloppet är bruttobeloppet av löner.

## 5. Samfärdsel

### 15. Sjöfarten mellan Finland och utlandet

1-14 Källor: Sjöfartsstyrelsen, statistikbyrån: Sjöfart (månads- och årspubliceringar).

1969 års internationella skeppsmättningskonvention trädde i kraft i Finland 18.7.1982. Fartygsdräktighet anges därför numera i brutto- och nettoton i stället för brutto- och nettoregisterton.

### 16. Motorfordon

1-19 Källa: SC, Företagskonjunkturer: transport och turism.

### 17. Varutransportprestationer inom vägtrafik

1-2 Källor: SC, Företagskonjunkturer: transport och turism; Statfin.stat.fi

### 18. Järnvägstrafik

1-6 Källa: VR-Group Ab, Räkenskapsenheten.

3-4 VR Ab:s transporter.

### 19. Flygtrafik, inhemska flygbolag

1-4 Källor: Finnair, Luftfartsverket.

### 20. Vägtrafikolyckor

1-12 Källa: SC, Företagskonjunkturer: transport och turism.

### 21. Posttrafik

1-3 Källa: Posten Finland Abp.

1-2 Brevförsändelserna och paketen innehåller inhemska försändelser och försändelser till och från utlandet.

3 Tidningarna omfattar inhemska försändelser och försändelser till utlandet.

### 22. Turism

1-2 Källa: SC, Företagskonjunkturer: transport och turism.

## 6. Finansmarknaden

### 23. Viktiga eurokurser

1-9 Källor: Finlands Bank: Finansmarknaden; [www.bof.fi](http://www.bof.fi); ASTIKA. Valutakurserna är eurokurser som publiceras av ECB. De baseras på aktuella marknadskurser. Årsmedeltalen beräknas på dagskurserna för euron.

### 24. Omräkningskurser för euron

1-2 Källa: Finlands Bank; [www.bof.fi](http://www.bof.fi)

Den 31 december 1998 fastställde EU-rådet omräkningskurserna till euro för valutorna i de EU-länder som inför euron. Tabellen upptar också riktgivande, inofficiella fasta markkurser för de valutor som konverterats till euro. Penningbelopp som skall omräknas från en nationell valutaenhet till en annan skall först omräknas till ett belopp som uttrycks i enheten euro, vilket belopp får avrundas till inte mindre än tre decimaler och sedan skall omräknas till den andra nationella valutaenheten.

### 25. Finländska monetära finansinstituts (MFI) inlåning från allmänheten efter sektor och MFI-kategori

1-16 Källa: Finlands Bank: Finansmarknaden; [www.bof.fi](http://www.bof.fi).

### 26. Finländska monetära finansinstituts (MFI) utlåning till allmänheten efter sektor och MFI-kategori

1-17 Källa: Finlands Bank: Finansmarknaden; [www.bof.fi](http://www.bof.fi).

### 27. Finländska monetära finansinstituts nyutlåning till företag och hushåll

1-9 Källa: Finlands Bank: Finansmarknaden; [www.bof.fi](http://www.bof.fi).

### 28. Viktiga räntor

1-9 Källa: Finlands Bank: Finansmarknaden; [www.bof.fi](http://www.bof.fi)

1 Eoniräntan (euro overnight index average) är den vågda medelräntan för krediter över natten mellan bankerna i euroområdet.

2-6 Euriborräntorna (euro interbank offered rate) baseras på priset på finansiering mellan de viktigaste bankerna i euroområdet. Euriborräntorna beräknas (i huvudsak) på noteringarna kl. 11 centralt europeisk tid från (ca 60) stora eurobanker med högsta kreditvärdighet. En finländsk bank (Nordea) deltar i systemet.

Euriborräntorna beräknas på såväl 360 som 365 dagars perioder; i tabellen redovisas de enligt 360 dagar beräknade räntorna, som är vanligast i euroområdet.

7-8 5-årsräntan har sedan 20.5.2003 beräknats på noteringen för den fastföräntande serieobligationen av bulletpyp med förfall 4.7.2008 och 10-årsräntan sedan 2.5.2002 på noteringen för den fastföräntande serieobligationen av bulletpyp med förfall 4.7.2013.

9 Grundräntan är en administrativ ränta, som fram till slutet av 1998 fastställdes av Finlands Bank. Från början av 1999 fastställs grundräntan av finansministeriet årligen i juni och december för följande halva kalenderår. Grundräntan beräknas på grundval av den 12 månaders marknadsränta som publicerats under de tre kalendermånaderna före fastställandet av grundräntan. Grundräntan är medeltalet av den nämnda marknadsräntan under de tre kalendermånaderna avrundat till närmaste fjärdedels procentenhet. Som denna marknadsränta fungerar tills vidare euriborräntan för 12 månader (365 dagar).

### 29. HEX-aktieindex

1-20 Källor: SC, Ekonomistatistik: finansmarknaden; Helsingfors Börs; ASTIKA.

Uppgifterna är medeltal av dagsobservationerna.

### 30. Betalningsbalansen

1-13 Källor: Finlands Bank: Finansmarknaden; [www.bof.fi](http://www.bof.fi); ASTIKA.

9 Portföljinvesteringar innehåller värdepappersemissioner och handel på sekundärmarknaden (inkl. amorteringar)



**31. Statsgarantier**

1-6 Källa: SC, Ekonomistatistik: finansmarknaden.

**7. Samhällsekonomi****32. Bruttonationalprodukt och nettonationalinkomst**

1-11 Källor: SC, Ekonomistatistik: nationalräkenskaper; ASTIKA. Finlands nationalräkenskaper baserar sig på Europeiska Nationalräkenskapsystemet 1995 (ENS 1995) och på det världsomfattande System of National Accounts 1993 -systemet. De två systemen är sinsemellan harmoniserade. Se SC: Nationalräkenskaper 1995-2001 (Nationalekonomi 2003:2).

**33. Bruttonationalprodukt efter näringsgren**

1-10 Källor: SC, Ekonomistatistik: nationalräkenskaper; ASTIKA. Finlands nationalräkenskaper baserar sig på Europeiska Nationalräkenskapsystemet 1995 (ENS 1995) och på det världsomfattande System of National Accounts 1993 -systemet. De två systemen är sinsemellan harmoniserade. Se SC: Nationalräkenskaper 1995-2001 (Nationalekonomi 2003:2).

**34. Bruttonationalprodukt per invånare**

Källor: SC, Ekonomistatistik: nationalräkenskaper; ASTIKA. Finlands nationalräkenskaper baserar sig på Europeiska Nationalräkenskapsystemet 1995 (ENS 1995) och på det världsomfattande System of National Accounts 1993 -systemet. De två systemen är sinsemellan harmoniserade. Se SC: Nationalräkenskaper 1995-2001 (Nationalekonomi 2003:2).

**35. Prisindex för offentliga utgifter 1995 = 100**

1-2 Källor: SC, Priser och löner: pris- och kostnadsindexen samt; ASTIKA. När det gäller den kommunala ekonomin baserar sig indexvikterna på 1995 års bokslut och för statens del på 1994 års bokslut. En detaljerad beskrivning av indexet ges i SC:s publikation "Prisindex för offentliga utgifter 1995 = 100". (Översikter nr 1997/5).

**36. Månadsgraf över totalproduktionen 2000 = 100**

1-4 Källa: SC, Ekonomistatistik: månadsgraf över totalproduktionen. Månadsgrafen över totalproduktionen görs upp på basis av tolv månadsse-ri-er över olika ekonomiska områden som sammanvägs. Uppgifterna i månadsgrafen och kvartalsstatistiken i nationalräkenskaper-na kan avvika från varandra. Detta beror på att månadsgrafen är en prognos för utvecklingen av bruttonationalprodukten till baspris, medan kvartalsrä-enskaper-na beskriver förändringarna i bruttonationalprodukten till mark-nadspris. Därtill är månadsgrafens uppgifter preliminära och de justeras all-tid då nya uppgifter utgivits.

**37. Konsumentbarometern**

1-24 Källa: SC, Ekonomistatistik: konjunkturindikatorer. Med hjälp av konsumentbarometern mäts finländarnas föreställningar om den allmänna utvecklingen och om det egna hushållets ekonomiska utveck-ling samt avsikten att göra större anskaffningar, att spara eller att ta lån. Sva-ren är vägda med uppgifter om hushållens sammansättning.

**8. Statsfinanser****38. Statekonomins finansieringsanalys**

1-30 Källor: Statskontoret: Internet: <http://www.valtiokonttori.fi/forvaltningstyrning/publikationer/finanalys/>; ASTIKA.

**39. Statekonomins balans**

1-31 Källor: Statskontoret: Internet: <http://www.valtiokonttori.fi/forvaltningstyrning/publikationer/finanalys/>; ASTIKA.

**40. Statsskulden**

1-9 Källor: Statskontoret: Internet: <http://www.valtiokonttori.fi/finansiering/statistiken/>; ASTIKA. I statsskulden inräknas skuld med avdrag för statens interna upplåning.

**9. Priser****41. Förändringar på årsnivå i indextalen**

1 Källa: SC, Företagskonjunkturer: byggverksamhet.  
2-9 Källa: SC, Priser och löner: konsumentpriser samt pris- och kostnads-index.  
3 Indikatorn för den underliggande inflationen är en omvandling av konsu-mentprisindex, där inverkan av såväl indirekta skatter och subventioner som bostadspriser och bostadslån eliminerats.  
4 Det harmoniserade konsumentprisindexet har reviderats samtidigt som konsumentprisindexet. Viktstrukturen i indexet har reviderats så att det föl-jer mängderna i konsumtionsundersökningsmaterialet för år 1995 och pris-erna för år 1996. Basåret för det harmoniserade konsumentprisindexet (1996 = 100) ändras inte i samband med revideringen. Däremot ändras in-dextalen retroaktivt, vilket avviker från internationell praxis i fråga om kon-sumentprisindex. Det harmoniserade konsumentprisindexet (HKPI) behövs för jämförelser av inflationsgraden i EU-länderna.  
Det harmoniserade konsumentprisindexet för de olika länderna bygger på en harmoniserad definition av privat konsumtion, en harmoniserad klassifi-cering och harmoniserade metoder för indexbildande. Detta innebär att jämförelser av inflationen enligt det harmoniserade konsumentprisindexet i de aktuella länderna är tillförlitliga.

**42. Byggnadskostnadsindex**

1-13 Källor: SC, Företagskonjunkturer: byggverksamhet; ASTIKA.  
1-8 Totalindexet för byggnadskostnadsindex 2000 = 100 räknas som vägt medelvärde av indexen för flervåningsbostadshus, kontors- och affärs-byggnad samt produktions- och lagerbyggnad inom industrin. Som vikter används dessa hustypers andel av hela nybyggnadsproduktionen basåret 2000.  
9-13 Indexförändringarna motsvarar förändringarna i det senaste indexet (2000 = 100).

**43. Jordbyggnadskostnadsindex 2000 = 100**

1-9 Källa: SC, Priser och löner: pris- och kostnadsindex. Jordbyggnadskostnadsindex beskriver de kostnadsändringar som uppstår för jordbyggnadsföretagare för anskaffning och användning av insatser un-der entreprenaden. Indexet omfattar inte produktivitet eller företagarens kapitaltäckning.

**44. Kostnadsindex för anläggningsmaskiner och skogsmaskiner 2000= 100**

1-2 Källa: SC, Priser och löner: pris- och kostnadsindex.  
1 Indexet redovisar prisutvecklingen för kostnadsfaktorer i anslutning till användning och innehav av anläggningsmaskiner.  
2 Indexet redovisar prisutvecklingen för kostnadsfaktorer i anslutning till användning och innehav av skogsmaskiner.

**45. Kostnadsindex för trafik**

1-10 Källa: SC, Priser och löner: pris- och kostnadsindex.  
1-7 Indexet mäter prisförändringar i kostnadsfaktorer i anslutning till den yrkesmässiga lastbilstrafiken.  
8-9 Indexet mäter prisförändringar i kostnadsfaktorerna för busstrafiken. Utöver de grupper som anges i publikationen innehåller indexet också kost-nadsindex för paketbilar och lätta lastbilar samt för tunga lastbilar.  
10 Indexet mäter prisförändringar i kostnadsfaktorerna för taxitrafiken.

**46. Kostnadsindex för fastighetsunderhåll 2000 = 100**

1-20 Källor: SC, Företagskonjunkturer: byggverksamhet; ASTIKA. Indexet mäter prisutvecklingen för fastighetsunderhåll, dvs. förvaltning, drift och underhåll, skötsel av gårdsområden, städning, värme, el, vatten-och avfallshantering samt reparationer och underhåll. Av separata kostna-der beaktas dessutom försäkringar, markarrende och fastighetsskatt.

1 Totalindexet för fastighetsunderhåll erhålls genom att indexen för de olika byggnadstyperna sammanvägs. Som viker används de olika byggnadstypernas relativa andelar av den totala värdingsytan i byggnadsbeståndet. För egnahemshus räknas ett separat index som inte ingår i totalindexet. 3-8 Det har valts en byggnad som är normal för beståndet för varje byggnadstyp och viktstrukturen har utarbetats enligt underhållskostnaderna för den. Indexet beskriver därmed kostnadsstrukturen för byggnaderna i byggnadstypen i fråga enligt byggnadsbesåndet i hela landet.

## 47. Prisindex för lantbruk 1995 = 100

1-10 Källa: SC, Priser och löner: pris- och kostnadsindex.

## 48. Konsumentprisindex 2000 = 100 (efter varugrupp)

1-13 Källor: SC, Priser och löner: konsumentpriser; ASTIKA. Konsumentprisindex används som ett mått på inflationen. De viker som används vid uträkningen av konsumentprisindex är genomsnittshushållets konsumtion.

Från och med januari 2002 mäts förändringar i konsumentpriserna enligt konsumentprisindex 2000 = 100. Den reviderade indexkorgen motsvarar bättre den nuvarande konsumtionsstrukturen. Den nya viktstrukturen svarar mot den privata konsumtionen år 2000 och den bygger på uppgifter i nationalräkenskaperna.

Det samlas varje månad in mer än 65 000 prisuppgifter i ungefär 3 500 affärer i hela landet.

## 49. Konsumentprisindex 2000 = 100 (efter region), 1995 = 100 och levnadskostnadsindex 1951:10 = 100

1-8 Källor: SC, Priser och löner: konsumentpriser; ASTIKA.

1-5 De regionala indexen beräknas utgående från viktstrukturen för varje storområde utgående från de prisuppgifter som samlats in i regionen.

6 Nettoprisindexet är en variant av konsumentprisindexet: de direkta skatterna har dragits av och effekten av subventioner lagts till.

7-8 Indexen har sedan januari 2002 räknats utgående från konsumentprisindex 2000 = 100 med hjälp av en kedjningskoefficient.

## 50. Partiprisindex 2000 = 100

1-29 Källor: SC, Priser och löner: pris- och kostnadsprisindex; ASTIKA. Indexet mäter utvecklingen av de skattepliktiga anskaffningspriserna på de varor som används i Finland. Indexet innehåller både inhemska varor och importvaror. Partiprisindexet innehåller mervärdesskatt och andra indirekta skatter. Partipriset på inhemska varor är fabrikspris + mervärdesskatt och andra indirekta skatter. Partipriset på importvaror utgörs av cif-priset på import + mervärdesskatt och andra indirekta skatter. Indexet har 729 poster och det följer den Europeiska unionens näringsgrensindelning NACE.

## 51. Basprisindex för hemmamarknadsvaror 2000 = 100

1-30 Källor: SC, Priser och löner: pris- och kostnadsindex; ASTIKA. Indexet mäter utvecklingen av priser på de varor som används i Finland då de släpps ut på marknaden. Indexet innehåller både inhemska varor och importvaror. Priset på de inhemska varorna är det skattefria fabrikspriset. Priset på importvaror är cif-priset på import + tull. Indexet har 734 poster och det följer den Europeiska unionens näringsgrensindelning NACE.

## 52. Producentprisindex för industrin 2000 = 100

1-24 Källor: SC, Priser och löner: pris- och kostnadsindex; ASTIKA. Indexet mäter prisutvecklingen av den inhemska produktionen, dvs. utvecklingen av producentpriser på hemmamarknadsvaror och exportvaror. Indexet har 513 poster och det följer den Europeiska unionens näringsgrensindelning NACE.

## 53. Importprisindex 2000 = 100

1-27 Källor: SC, Priser och löner: pris- och kostnadsindex; ASTIKA. Indexet mäter utvecklingen av cif-priser på importvaror. Importpriserna i valuta omvandlas till euro med medelkursen för statistikmånaden. Indexet har 498 poster och det följer den Europeiska unionens näringsgrensindelning NACE.

## 54. Exportprisindex 2000 = 100

1-21 Källor: SC, Priser och löner, pris- och kostnadsindex; ASTIKA. Indexet mäter utvecklingen av fob-priser på exportvaror. Exportpriserna i valuta omvandlas till euro med medelkursen för statistikmånaden. Indexet

har 289 poster och det följer den Europeiska unionens näringsgrensindelning NACE.

## 55-58. Producentprisindex 1949 = 100

Källor: SC, Priser och löner: pris- och kostnadsindex; ASTIKA. Indexen räknas sedan januari 2003 med hjälp av de nya producentprisindex 2000 = 100 genom att totalindexet och vart och ett av underindexen kedjas med närmaste motsvarande nya index.

## 59. Bostadspriser

1-25 Källa: SC, Priser och löner: bostadspriser. Statistiken över bostadspriser redovisar de skuldfria kvadratmeterpriserna på gamla aktielägenheter vid bostadsköp som fastighetsmäklare förmedlat. Uppgifterna bygger på skatteförvaltningens uträkningar av överlåtelseskatt. Metoden för indexberäkningen redovisas närmare i SC:s publikation *Asuntojen hinnat 2002, 1. neljännes (Bostadspriser 2002, 1:a kvartalet)*, Boende 2002:2.

## 60. Minutpriser på livsmedel

1-22 Källa: SC, Priser och löner: konsumentpriser. Indexuppgifterna bygger på det prismaterial som månatligen samlas in för konsumentprisindex.

# 10. Löner

## 61. Löntagarnas förtjänstnivåindex 2000 = 100

1-32 Källor: SC, Priser och löner: statistiken över löner inom den privata och offentliga sektorn; Förtjänstnivåindex; ASTIKA.

Förtjänstnivåindexet för löntagare mäter utvecklingen av medelförtjänsterna för ordinarie arbetstid. Det beräknas efter näringsgren både för månads- och timavlönade arbetstagare. De uppgifter som samlas in för indexet täcker ca 1,3 miljoner löntagare. Indexet och dess viktstruktur förnyas vart femte år så att det motsvarar löntagarstrukturen i landet vid de aktuella tidpunkterna. Indexuppgifter finns att få för tiden fr.o.m. år 1948. Se SC:s Förtjänstnivåindex 2003:3.

## 62. Arbetstagarnas medeltiminkomster totalt

1-24 Källa: SC, Priser och löner: lönerna inom den privata och den offentliga sektorn.

4-24 Exkl. ersättning för söckenhet.

## 63. Arbetskraftskostnadsindex (1996 = 100)

1-12 Källor: SC, Priser och löner: pris- och kostnadsindex; Statfin.stat.fi Arbetskraftskostnadsindexet beskriver utvecklingen av kostnaderna för arbetad timme inom den privata sektorn. Kostnadsbegreppet inkluderar lönekostnaderna och arbetsgivarens socialförsäkringsavgifter. SC:s publikation "Työtunnin kustannus 1995-1999" (Kostnad för arbetstimme 1995-1999, bara på finska, Löner 2000:15) innehåller en detaljerad beskrivning av indexberäkningmetoden.

# 11. Arbetslivet

## 64. Sysselsättning

1-19 Källor: SC, Välfärdsstatistik: arbetslivet; ASTIKA. Uppgifterna bygger på SC:s arbetskraftsundersökning. Sedan början av 1983 har arbetskraftsundersökningen genomförts som en intervjuundersökning med ett urval av 12 000 personer månatligen och 36 000 personer per kvartal. Metoden för insamling av uppgifter för arbetskraftsundersökningen ändrades i början av år 2000 och uppgifterna samlas nu in under en fortlöpande undersökningsvecka. Tidigare samlades uppgifterna för varje månad in gällande en undersökningsvecka. Siffrorna vägs så att de svarar mot hela befolkningen i åldern 15-74 år med hjälp av koefficienter som beräknats enligt stratum. Estimaten för kvartal och år beräknas som ett medeltal av de månatliga uppgifterna (arbetstimmar = summan av månadsuppgifterna). Från och med början av år 1997 har SC reviderat arbetskraftsundersökningen att bättre än tidigare motsvara de begrepp och definitioner som används av EU och Internationella Arbetsorganisationen (ILO). Undersökningens innehåll har dessutom

utvidgats och preciserats. För inverkan av revideringen redogörs i SC:s publikation Arbetsmarknaden 1997:7.

Sedan maj 1998 ändrades definitionen på arbetslösa atthelt motsvara de definitioner som används av EU och ILO.

2 15-74-åriga personer som arbetar (också personer som är tillfälligt frånvarande från arbetsplatsen) samt arbetslösa och personer med arbetslöshetspension som sökt arbete.

2, 7, 9, 18 Inkl. försvarsväsendets stampersonal.

3 Den procentuella andel av befolkningen i arbetsför ålder som hör till arbetskraften.

4 Inkl. personer med arbetslöshetspension som inte sökt arbete.

10-19 Statistiken följer SC:s näringsgrensindelning (NI från år 1995).

## 65. Arbetslöshet

1-9 Källor: SC, Välfärdsstatistik: arbetslivet; ASTIKA. Insamlingsmetod, se tabell 65.

1-8 Som arbetslös definieras en person, som är utan arbete, som aktivt sökt arbete under de fyra senaste veckorna och som skulle vara färdig att börja arbeta inom två veckor.

5-8 Arbetslösa i procent av hela arbetskraften.

9 Inkl. antalet arbetslöshetsdagar bland personer som varit arbetslösa en del av referensveckan.

## 66. Relativt arbetslöshetstal landskapsvis

1-21 Källa: SC, Välfärdsstatistik: arbetslivet.

Definition av arbetslös, se tabell 66.

## 67. Arbetsförmedling

1-5, 8-29 Källor: Arbetsministeriet, Statistikbyrå: Arbetsministeriets Sysselsättningsöversikt; ASTIKA.

Månadsuppgifterna gäller slutet av månaden, årsuppgifterna medeltal per månad.

3, 4, 8 Exkl. personer som anmälts till arbetsförmedlingsbyråer med en grupp-anmälan.

3 Inkl. permitterade.

6-7 Källa: Folkpensionsanstalten.

10-29 Siffrorna nedan gäller olika yrkesgrupper enligt den nordiska yrkesklassificeringen (NYK).

10-11 Nr 0.

12-13 Nr 1.

14-15 Nr 2.

16-17 Nr 3.

18-19 Nr 4.

20-21 Nr 5.

22-23 Nr 7-8.

24-25 Nr 6.

26-27 Nr 9.

28-29 Nr X.

## 68. Utförda arbetstimmar efter näringsgren

1-11 Källor: SC, Välfärdsstatistik: arbetslivet; ASTIKA.

Inkl. övertidstimmar och timmar i bisyssla.

Insamlingsmetod, se tabell 65.

## 69. Löntagarnas olika anställningsförhållanden

1-10 Källa: SC, Välfärdsstatistik: arbetslivet.

## 70. Löntagare näringsgrensvis efter arbetsgivarsektor

1-9 Källa: SC, Välfärdsstatistik: arbetslivet.

Insamlingsmetod, se tabell 65.

## 12. Rättsväsen

### 71. Anhängiggjorda konkurser

1-18 Källor: www.stat.fi/statfin; SC, Individstatistik: konkurser.

10-17 Enskilda personer och dödsbon.

### 72. Brott som kommit till polisens kännedom, berusade som tagits i förvar och parkeringsfel

1-24 Källa: SC, Individstatistik: rättsväsen.

Summan av månadsuppgifterna motsvarar inte alltid årsuppgiften. Månadsuppgifterna innehåller inte de brottanmälningar där man senare under året konstaterat att inget brott skett.

4 Att köra motordrivet fordon under påverkan av alkohol eller annat rusmedel.

18-21 Exkl. trafikbrott.

24 Betalningsuppmärksamhet.

## 13. Trender/säsongrensade serier

Syftet med säsongrensning är att ur uppgifterna eliminera variationer som är karakteristiska för vissa månader eller kvartal. Statistikserierna rensas på föränderlig, genomsnittlig säsongfluktuation, ibland också på kalendermässiga variationer i antalet arbetsdagar. Säsongrensningen underlättar observationer och analyser av utvecklingsriktningar.

Ibland blir statistikserierna korrigerade i efterhand: nya observationer läggs till gamla data och orensade uppgifter korrigeras (t.ex. nivåjusteringar i produktionsstatistiken då årsstatistiken blivit färdig). Justeringar av det här slaget har inte i allmänhet någon väsentlig inverkan på den allmänna helhetsbilden av tendenserna i den ekonomiska utvecklingen.

Trenden anger seriens genomsnittliga långtidsutveckling. Trenden erhålls ur den säsongrensade serien genom att slumpvariationen slopas. Till sin utveckling är trenden lugnare än den säsongrensade serien. I den här publikationen utges månadsserierna i form av trender och kvartalsserierna säsongrensade.

Xsäsongfluktuationerna har analyserats med hjälp av den allmänt använda X11-ARIMA-metoden (i volymindex för industriproduktionen X12-ARIMA). Metoden redovisas i Statistikcentralens publikation nr 210 i serien Undersökningar.

Utjämningen av säsong- och kalenderfluktuationer inverkar i någon mån på seriernas årsnivå som inte i varje rensad serie motsvarar årsnivån i de serier som publiceras i Statistiska översikter.

1-77 Källa: ASTIKA.

## 14. Utlandet

### 73. Bruttonationalprodukten 1995 = 100

1-13 Källa: OECD: Main Economic Indicators, www.SourceOECD.org

1-13 Volymindex 1995 = 100.

### 74. Volymen av industriproduktionen 1995 = 100

1-14 Källa: OECD: Main Economic Indicators, www.SourceOECD.org

1-14 Industriproduktionen har beräknats utgående från ISIC-klassificeringen (International Standard Industrial Classification) och omfattar ISIC-grupperna C, D och E (C gruvor, D tillverkningsindustri, E el, gas och vatten).

### 75. Timinkomster inom tillverkningsindustrin 1995 = 100

1-14 Källa: OECD: Main Economic Indicators, www.SourceOECD.org

1-14 Siffrorna över Finland, Norge, Danmark, Tyskland, Belgien och Frankrike gäller kvartal. Serierna är samlade ur nationella källor på så sätt att de så exakt som möjligt motsvarar medeltimförtjänsten för arbetstagare, inkl. övertidersättningar och regelbundna tillägg. Det kan förekomma variationer mellan länderna: särskilt i fråga om definitionerna på anställda, bonus, retroaktiv utbetalning av löner samt storleken på de arbetsställen som ger uppgifter. Det är därför skäl att iaktta en viss reservation till jämförelserna mellan länderna.

### 76. Relativt arbetslöshetstal

1-14 Källa: OECD: Main Economic Indicators, www.SourceOECD.org

1-14 Som arbetslösa räknas i dessa uppgifter alla personer i arbetsför ålder som är utan arbete, disponibla för arbete eller som söker arbete, via arbetskraftsbyrå eller på något annat sätt.

### 77. Handelsbalansen

1-14 Källa: OECD: Main Economic Indicators, www.SourceOECD.org

1-14 Skillnaden mellan export och import i miljoner US-dollar.

Slopandet av EU:s interna tullgränser 1.1.1993 har lett till att uppgifterna om EU:s interna handel inte längre härstammar från tulldeklarationer. Det nya INTRASTAT-systemet har utvecklats för att dessa uppgifter skall kunna sammanställas.

## 78. Kortfristiga marknadsräntor

1–8 Källa: OECD: Main Economic Indicators, [www.SourceOECD.org](http://www.SourceOECD.org)

1–8 Med kortfristiga marknadsräntor avses 3 månaders räntor. Uppgifterna på årsnivå är medelvärden av månadsuppgifterna. Om annat inte nämns är månadsuppgifterna medelvärden av de dagliga räntenoteringarna.

## 79. Långfristiga marknadsräntor

1–14 Källa: OECD: Main Economic Indicators, [www.SourceOECD.org](http://www.SourceOECD.org)

1–14 Med långfristiga marknadsräntor avses avkastningen av långfristiga masskuldebrevslån på andrahandsmarknaden. Uppgifterna på årsnivå är medelvärden av månadsuppgifterna. Om annat inte nämns är månadsuppgifterna medelvärden av de dagliga räntenoteringarna.

## 80. Konsumentprisindex 1995 = 100

1–15 Källa: OECD: Main Economic Indicators, [www.SourceOECD.org](http://www.SourceOECD.org)

## 81. Inflation

1–15 Källa: SC, Priser och löner: konsumentpriser.

The aim of the notes is to give information about the sources of the statistics and to provide explanations to the tables. However, footnotes indispensable for the understanding and interpretation of the tables can be found on the table pages. The numbers preceding the sources and explanations in the notes section refer to the numbers in the table columns. The symbol for a corrected figure (♦) is used only in cases where annual changes have occurred in figures reported as final.

Note the following abbreviations:

SF = Statistics Finland (the national statistical institute of Finland)

F = in Finnish

Sw = in Swedish

FINSERIES = The time series database of Statistics Finland

Pages 112–117 show the main trends or seasonally adjusted series in addition to the original statistical series.

## 1. Population

### 1. Population

1–11 Source: SF, Population Statistics: Population.

1 Calculation of the mean population is based on the resident population. The mean population in 2003, for instance, is the mean of the populations at end-2002 and end-2003.

### 2. Vital statistics

1–13 Source: SF, Population Statistics: Population.

12 Marriages contracted by resident women.

### 3. Vital statistics by region

1–9 Source: SF, Population Statistics: Population.

8 Marriages contracted by resident women.

## 2. Industry

### 4. Product statistics

1–7 Sources: Information Centre of the Ministry of Agriculture and Forestry: Monthly Review of Agricultural Statistics, Yearbook of Farm Statistics.

1–3 Meat from livestock slaughtered in slaughterhouses, excl. animals slaughtered on farms.

1 Excl. reindeer, elks or goats.

3 Incl. boars.

4 Incl. organic milk.

5 Excl. powdered whey.

6 Incl. proportion of butter in fat mixtures.

8 Source: Elintarviketiето – Food Facts Oy.

Eggs on the market. Monthly data are estimates based on the reception data of central egg packing plants.

9–13 Source: Information Centre of the Ministry of Agriculture and Forestry: Monthly Review of Agricultural Statistics. Comprises bread cereals, feed grain and seed grain, incl. imported cereals. Excl. sales.

14–18 Sources: SF, Business Trends; SF, Business Structures (revised annual data). Amount of ground cereals and grits destined for both the domestic and the export market.

19–24 Sources: SF, Business Trends; SF, Business Structures (revised annual data).

19–25, 35–53 Preliminary monthly and annual data are based on samples; final annual data are based on total output.

22 Incl. long drinks.

25 Sources: SF, Business Trends; Finnish Forest Industries Federation; SF, Business Structures (revised annual data).

26–34 Source: Finnish Forest Research Institute: Commercial roundwood felling and the labour force in forestry and the Statistical Yearbook of Forestry.

'Commercial removals' refers to the roundwood that companies buy for industry or export. The term also includes the fuelwood the same companies buy. ('Non-commercial removals' refers mainly to firewood destined for use in dwellings). The quantity data on commercial removals are based on an enquiry made to the purchasers of roundwood (a sample) and to the Finnish Forest and Park Service.

35 Sources: SF, Business Structures (revised annual data); Suomen Selluloosayhdistys – Finncell monthly data. Dry weight.

36 Sources: SF, Business Trends; SF, Business Structures (revised annual data).

37–38 Sources: SF, Business Trends; Adato Energia Oy; SF, Business Structures (revised annual data). Net production.

39–40 Sources: SF, Business Trends; SF, Business Structures (revised annual data).

41–45 Sources: SF, Business Trends; Finnish Forest Industries Federation; SF, Business Structures (revised annual data).

42 Excl. paper and board that has only been printed, impregnated or surfaced.

46–47 Sources: SF, Business Trends; SF, Business Structures (revised annual data).

47 Excl. refractory and acid-resistant bricks.

48–53 Sources: SF, Business Trends; Federation of Finnish Metal and Engineering Industries; SF, Business Structures (revised annual data).

49 Liquid steel, incl. steel for casting.

### 5. Business tendency survey

1–23 Sources: Confederation of Finnish Industry and Employers; FINSERIES. Four times a year, the Confederation of Finnish Industry and Employers collects data on the qualitative indicators of about 620 businesses, 70 of which are large and 250 medium-sized ones. The answers are weighted by turnover; those on labour force, however, by size of personnel.

### 6. Turnover and wage bill indices for industrial enterprises 2000 = 100

1–10 Source: SF, Business Trends. Internet: [http://www.stat.fi/tk/ys/suhdan\\_taulukot.html](http://www.stat.fi/tk/ys/suhdan_taulukot.html)

The tax administration's material, supplemented by Statistics Finland, is used in the calculation of the indices. The index series start from 1995.

1–5 Turnover refers to sale data derived from the value added tax material, which data are methodologically adjusted by removing e.g. sales of fixed assets and other non-business items. This turnover does not include the value added tax.

6–10 The data are based on wages and salaries subject to withholding tax paid during the calendar month, on which basis the employers' social contribution is paid. The amount of wages and salaries is the gross amount.

### 7. Volume index of industrial output 2000 = 100

1–40 Sources: SF, Business Trends: Industry; FINSERIES

The volume index of industrial output measures economic development and its seasonal variations. It contains indices for different sectors of industry, as well as some specialized indices (columns 2–6, 36–40).

The Volume Index of Industrial Output has been calculated with the new variable weight structure from 1995 onwards. In the variable weight index the weights are changed yearly both within the industry and between industries. The final weight structure of the year in question is taken into use when the structural statistics of manufacturing are complete and the final annual volume index has been calculated.

The X12-ARIMA method is used in seasonal adjustment. Three classifications are used for the volume index: an application based on the EU's commodity nomenclature, Prodcom, made for the needs of industrial business trend statistics; the Standard Industrial Classification (SIC 2002); and the purpose of use classification.

The calculation principles of the index are explained in more detail in Statistics Finland's Volume Index of Industrial Output publications for 2002.

## 3. Construction

### 8. Building construction

1–12 Sources: SF, Business Trends: Construction; FINSERIES.

### 9. Housing construction

1–16 Source: SF, Business Trends: Construction.

### 10. Turnover and wage bill indices for construction enterprises 2000 = 100

1–6 Source: SF, Business Trends. Internet: [http://www.stat.fi/tk/ys/suhdan\\_taulukot.html](http://www.stat.fi/tk/ys/suhdan_taulukot.html)

The tax administration's material, supplemented by Statistics Finland, is used in the calculation of the indices. The index series start from 1995.

1–5 Turnover refers to domestic turnover comprising domestic sales subject to value added tax. The data do not include the value added tax.

6–10 The data are based on wages and salaries subject to withholding tax paid during the calendar month, on which basis the employers' social contribution is paid.

## 4. Trade and services

### 11. Wage bill index for trade enterprises 2000 = 100

1–3 Source: SF, Business Trends. Internet: [http://www.stat.fi/tk/ys/suhdan\\_taulukot.html](http://www.stat.fi/tk/ys/suhdan_taulukot.html)

The tax administration's material, supplemented by Statistics Finland, is used in the calculation of the indices. The index series start from 1995. The data are based on wages and salaries subject to withholding tax paid during the calendar month, on which basis the employers' social contribution is paid.

### 12. Wholesale and retail trade sales 2000 = 100

1–30 Sources: SF, Business Trends: Trade; FINSERIES.

### 13. Foreign trade

1–26 Sources: National Board of Customs, Division of Statistics, Foreign Trade (monthly and annual publications); FINSERIES.

14–25 The index of unit values describes price movements in foreign trade. The volume index describes changes in the volume of foreign trade.

26 The terms of trade indicates the ratio between export prices and import prices.

### 14. Turnover and wage bill indices for service sector enterprises (excl. trade) 2000 = 100

1–10 Source: SF, Business Trends. Internet: [http://www.stat.fi/tk/ys/suhdan\\_taulukot.html](http://www.stat.fi/tk/ys/suhdan_taulukot.html)

The tax administration's material, supplemented by Statistics Finland, is used in the calculation of the indices. The index series start from 1995.

1–5 Turnover refers to sale data derived from the value added tax material. This turnover does not include the value added tax.

6–10 The data are based on wages and salaries subject to withholding tax paid during the calendar month, on which basis the employers' social contribution is paid. The amount of wages and salaries is the gross amount.

## 5. Transport

### 15. Foreign shipping

1–14 Sources: National Board of Navigation, Division of Statistics, Navigation (monthly and annual publications); SF, Business Statistics: Transport and tourism.

According to the 1969 international convention on ship measurements, which Finland adopted on 18 July 1982, the tonnage of vessels is expressed, not in gross and net register tonnes measuring volume as was done earlier, but in gross and net figures indicating ratios, not measurements.

### 16. Motor vehicles

1–19 Source: SF, Business Trends: Transport and tourism.

### 17. Ton kilometrage of road transport of goods

1–2 Sources: SF, Business Trends: Transport and tourism; Statfin.stat.fi

### 18. Railway traffic

1–6 Source: VR-Group Ltd, Accounting Section.

3–4 Freight carried by VR Ltd.

### 19. Air traffic, Finnish air carriers

1–4 Sources: Finnair, Civil Aviation Administration.

### 20. Road traffic accidents

1–12 Source: SF, Business Trends: Transport and tourism.

### 21. Posts

1–3 Source: Finland Post Corporation.

1–2 Letters and parcels cover consignments to and from domestic or foreign addresses.

3 Newspapers and magazines cover consignments to and from domestic or foreign addresses.

### 22. Tourism

1–2 Source: SF, Business Trends: Transport and tourism.

## 6. Financial markets

### 23. Key euro exchange rates

1–9 Sources: Bank of Finland, Financial Markets; [www.bof.fi](http://www.bof.fi); FINSERIES. The exchange rates are euro exchange rates published by the ECB. The exchange rates are based on prevailing market rates. Annual averages are annual averages of daily euro exchange rates.

### 24. Euro conversion rates

1–2 Source: Bank of Finland; [www.bof.fi](http://www.bof.fi)

On 31 December 1998, the EU Council adopted the conversion rates between the euro and the currencies of the Member States adopting the euro. This table also includes indicative unofficial fixed rates between the markka and the national currency units of the euro. Monetary amounts to be converted from one national currency unit into another shall first be converted into a monetary amount expressed in the euro unit, which amount may be rounded to not less than three decimals and shall then be converted into the other national currency unit.

### 25. Deposits held by the public in Finnish monetary financial institutions (MFIs) by sector and MFI sub-category

1–16 Source: Bank of Finland, Financial Markets; [www.bof.fi](http://www.bof.fi).

### 26. Loans to the public by Finnish monetary financial institutions (MFIs) by sector and MFI sub-category

1–17 Source: Bank of Finland, Financial Markets; [www.bof.fi](http://www.bof.fi).

### 27. New loans by Finnish monetary financial institutions to non-financial corporations and households

1–18 Source: Bank of Finland, Financial Markets; [www.bof.fi](http://www.bof.fi).

### 28. Key interest rates

1–9 Source: Bank of Finland, Financial Markets; [www.bof.fi](http://www.bof.fi)

1 Eonia (euro overnight index average) is the value-weighted average interest rate on interbank overnight loans among euro area banks.

2–6 Euribor (euro interbank offered rate) rates are based on rates on interbank loans among the major banks in the euro area. Euribor rates are calculated on the basis of quotes given daily at 11.00 am (CET) by about 60 of the major banks with the best ratings operating (mainly) in the euro area. One Finnish bank (Nordea) is included in the group.

Eurobor rates are calculated on the basis of both 360-day and 365-day years; the table shows the rates based on the 360-day year, which is more commonly used in the euro area.

7–8 As from 20 May 2003, the five-year yield on benchmark government bonds is based on quotations for a fixed-rate bullet serial bond maturing on 4 July 2008, and as from 2 May 2002, the ten-year yield is based on quotations for a fixed-rate bullet serial bond maturing on 4 July 2013.

9 The base rate is an administered rate that was set by the Bank of Finland up to end-1998. As from 1999, the base rate is affirmed by the Ministry of Finance each year in June and December, with effect for the next half calendar year. The base rate is based on published twelve-month market rates for the three-month period prior to each affirmation date and is the average of these rates over the three-month period, calculated to the accuracy of one-quarter percentage point. Until further notice, the market rate used in the calculation is the twelve-month Euribor rate (365 days).

## 29. HEX share index

1–20 Sources: SF, Economic Statistics: Financial Markets; Helsinki Exchanges; FINSERIES.

Figures are the arithmetic means of daily observations.

## 30. Balance of payments

1–13 Sources: Bank of Finland, Financial Markets; www.bof.fi; FINSERIES.

9 Portfolio investment includes securities issues and secondary market transactions (incl. redemptions).

## 31. State guarantees

1–6 Source: SF, Economic Statistics: Financial Markets

# 7. National accounts

## 32. Gross domestic product and net national income

1–11 Sources: SF, Economic Statistics: National Accounts; FINSERIES.

The Finnish national accounts are based on the European System Accounts (ESA 1995) and the global System of National Accounts 1993 uniform with it. See SF: National Accounts 1995–2001. (National Accounts 2003:2).

## 33. Gross domestic product by branch of industry

1–10 Sources: SF, Economic Statistics: National Accounts; FINSERIES.

The Finnish national accounts are based on the European System Accounts (ESA 1995) and the global System of National Accounts 1993 uniform with it. See SF: National Accounts 1995–2001. (National Accounts 2003:2).

## 34. Gross domestic product per capita

Sources: SF, Economic Statistics: National Accounts; FINSERIES.

The Finnish national accounts are based on the European System Accounts (ESA 1995) and the global System of National Accounts 1993 uniform with it. See SF: National Accounts 1995–2001. (National Accounts 2003:2).

## 35. Price indices of public expenditure 1995 = 100

1–2 Sources: SF, Prices and Wages Statistics: Price and Cost Indices; FINSERIES.

The weight structure of the indices for local government finances dates from 1995 and for central government finances from 1994 annual accounts. A detailed description of the indices can be found in the publication "The Price Indices of Public Expenditure 1995 = 100" by Statistics Finland. (Bulletin 1997/5).

## 36. Monthly indicator of total output 2000 = 100

1–4 Source: SF, Economic Statistics: monthly index of total output.

The monthly index of total output is based on the monthly series on twelve economic sectors, which are weighted and added together.

The figures of the monthly index may differ from the quarterly figures of the national accounts because the monthly index anticipates gross domestic product as calculated from basic prices, whereas the quarterly accounts describe changes in gross domestic product as based on market prices. In addition, the figures of the monthly index are preliminary and subject to updating as new data become available.

## 37. Consumer survey

1–24 Source: SF, Economic Statistics: economic indicators.

The consumer survey measures the Finnish population's view on the developments in the public economy and in private households as well as the type of major purchases households are planning on, and saving and borrowing. The answers are weighted by structural data on households.

# 8. Central government finance

## 38. Funds statement for central government finances

1–30 Sources: State Treasury: Internet: <http://www.valtiokonttori.fi/administrativemanagement/publications/fundsstatement/>; FINSERIES.

## 39. Balance of central government finances

1–31 Sources: State Treasury: Internet: <http://www.valtiokonttori.fi/administrativemanagement/publications/fundsstatement/>; FINSERIES.

## 40. Central government debt

1–9 Sources: State Treasury: Internet: <http://www.valtiokonttori.fi/finance/statistics/>; FINSERIES.

The concept covers total central government debt less internal borrowing.

# 9. Prices

## 41. Year-on-year changes in index numbers

1 Source: SF, Business Trends: Construction.

2–9 Source: SF, Prices and Wages Statistics: Consumer Prices, Price and Cost Indices.

3 The underlying inflation index is a variation on the consumer price index from which the effects of the capital costs for owner-occupied housing have been eliminated, as well as those of indirect taxes and subsidies.

4 The harmonised index of consumer prices was revised concurrently with the revision of the consumer price index by updating its weight structure to correspond with the volumes of the 1995 Consumption Survey, as well as 1996 prices. The base year (1996 = 100) of the harmonised index of consumer prices will not be changed in connection with the revision but, departing from the national consumer price index practice, the point figures of the index will be changed retrospectively.

The harmonised consumer price index (HICP) is intended for the comparison of the inflation rates of the individual EU countries.

The HICPs are based on the consistent definition of consumption, initial coverage of goods and services as well as on comparable methods in the compilation of the said indices. The HICP therefore provides a reliable and harmonised indicator of inflation between the Member States.

## 42. Building cost index

1–13 Sources: SF, Business Trends: Construction; FINSERIES.

1–8 The total index of the building cost index 2000 = 100 describes the newbuilding in the building trade and is calculated as the weighted average of the building cost indices for blocks of flats, for office and commercial buildings and for warehouses and production buildings year 2000.

9–13 The changes in these indices correspond to the changes in the latest index (2000 = 100).

## 43. Cost index for civil engineering works 2000 = 100

1–9 Source: SF, Prices and Wages Statistics: Price and Cost Indices.

The cost index of civil engineering works describes those changes in the costs for the supply and use of inputs that a civil engineering enterprise experiences in the course of a contract. The index does not include productivity or the return on capital received by the entrepreneur.

## 44. Cost indices for earth movers and forest machinery 2000 = 100

1–2 Source: SF, Prices and Wages Statistics: Price and Cost Indices.

1 The index describes price movements in the cost factors of earth mover operation and ownership.

2 The index describes price movements in the cost factors of forest machinery operation and ownership.

## 45. Cost indices for traffic

1–10 Source: SF, Prices and Wages Statistics: Price and Cost Indices.

1–7 The index measures price movements in the cost factors of bus and motor-coach traffic.

8–9 The index measures price movements in the cost factors of professional road transport of goods. In addition to the groups mentioned, the index includes the cost indices of vans and of light and heavy lorries.

10 The index measures price movements in the cost factors of taxi traffic.

## 46. Cost index for real estate maintenance 2000 = 100

1–20 Sources: SF, Business Trends: Construction; FINSERIES.

The index measures the price development of real estate maintenance, such as management, use and maintenance, grounds upkeep, cleaning, heating, electricity and water supply, waste management, and repairs and maintenance. Insurance, ground rent and real estate tax are also taken into account from separate costs.

1 The total index for real estate management is obtained by weighting together building type specific indices. The relative proportions of these building types of the total floor area of the building stock are used as weights. A specific index, not included in the total index, is calculated for detached houses.

3-8 A standard building in accordance with the building stock is selected from each type of building, and the weighting structure is modified according to the maintenance costs of the standard building. The index thus describes the cost structure of all buildings of this type in accordance with the building stock of the whole country.

**47. Price indices for agriculture 1995 = 100**

1-10 Source: SF, Prices and Wages Statistics: Price and Cost Indices.

**48. Consumer price index 2000 = 100 (by group of goods and services)**

1-13 Sources: SF, Prices and Wages Statistics: Consumer Prices; FINSERIES.

The consumer price index serves as a measure of inflation. The weights used in its definition reflect the structure of average household consumption.

From January 2002 onwards, changes in consumer prices are measured according to the Consumer Price Index 2000=100. The structure of the revised index basket agrees better with the present consumption structure. The new weight structure corresponds with private consumption in the year 2000 and is based on the National Accounts data.

Over 65,000 prices are collected monthly for the index from approximately 3,500 retail outlets covering the entire country.

**49. Consumer price index 2000 = 100 (by region), 1995 = 100 and cost-of-living index 1951:10 = 100**

1-8 Sources: SF, Prices and Wages Statistics: Consumer Prices; FINSERIES.

1-5 The regional indices are calculated from the prices in each major region as weighted by the region's consumption expenditure distribution.

6 The net price index is a type of consumer price index which excludes indirect taxes and includes the effect of subsidies.

7-8 As of January 2002, the indices have been calculated by the chaining coefficient from the consumer price index 2000 = 100.

**50. Wholesale price index 2000 = 100**

1-29 Sources: SF, Prices and Wages Statistics: Price and Cost Indices; FINSERIES.

The index measures developments in the taxable purchase prices of goods used in Finland. The index includes both domestic and imported goods. The wholesale price index includes value added tax and other indirect taxes. The wholesale price for domestic products is the factory price + value added tax and other indirect taxes. The wholesale price for imported goods is the c.i.f. price of imports + customs duties + value added tax and other indirect taxes. The index has 729 headings, including both domestic and imported items. The industrial classification used adheres to the NACE classification.

**51. Basic price index for domestic supply 2000 = 100**

1-30 Sources: SF, Prices and Wages Statistics: Price and Cost Indices; FINSERIES.

The index measures development in the price of goods used in Finland when they enter the market. The index includes both domestic and imported goods. The price for domestic goods is the tax-free factory price. The price for imported goods is the c.i.f. price of import + customs duties. The index has 734 headings, including both domestic and imported items. The industrial classification used adheres to the NACE classification.

**52. Producer price index 2000 = 100**

1-24 Sources: SF, Prices and Wages Statistics: Price and Cost Indices; FINSERIES.

The index measures the price development of domestic production, that is prices of goods produced in Finland. The index has 513 headings, including both domestic and imported items. The industrial classification used adheres to the NACE classification.

**53. Import price index 2000 = 100**

1-27 Sources: SF, Prices and Wages Statistics: Price and Cost Indices; FINSERIES.

The index measures development in the c.i.f. prices of imported goods. Foreign currency import prices are converted into euros at the average rate of the reference month. The index has 498 headings, including both domestic and imported items. The industrial classification used adheres to the NACE classification.

**54. Export price index 2000 = 100**

1-21 Sources: SF, Prices and Wages Statistics: Price and Cost Indices; FINSERIES.

The index measures development in the f.o.b. price of export goods. Foreign currency export prices are converted into euros at the average rate of the reference month. The index has 289 headings, including both domestic and imported items. The industrial classification used adheres to the NACE classification.

**55-58. Producer price indices 1949 = 100**

Sources: SF, Prices and Wages Statistics: Price and Cost Indices; FINSERIES.

As from January 2003, the indices are calculated by means of the new currency price indices 2000 = 100 by chaining the total index and each sub-index by the closest corresponding new index.

**59. Housing prices**

1-25 Source: SF, Prices and Wages Statistics: Housing Prices.

The statistics on housing prices describe the unencumbered selling prices per square metre of owner-occupied flats sold on the secondary market. The data are based on the Tax Administration's asset transfer tax calculations. The calculation method of the index is explained in more detail in Statistics Finland's publication House prices 2002, 1st quarter (Housing 2002:2).

**60. Retail prices of food products**

1-22 Source: SF, Prices and Wages Statistics: Consumer Prices.

The data are based on prices collected for the consumer price index.

**10. Wages**

**61. Index of wage and salary earnings 2000 = 100**

1-32 Sources: SF, Prices and Wages Statistics; Index of Wage and Salary Earnings; FINSERIES.

The index measures the development of average earnings for normal hours of work. It is calculated by sectors, separately for salary and wage earners. The data collected cover approx. 1.3 million employees. The index and its structure are revised every five years so as to correspond to the current employee structure. Index data are available starting from the year 1948. See SF's Index of Wage and Salary Earnings 2003:3.

**62. Total average hourly earnings of employees**

1-24 Source: SF, Prices and Wages Statistics: Private and Public Sector Wages.

4-24 Without compensation for public holidays.

**63. Labour cost index 1996 = 100**

1-12 Sources: SF, Prices and Wages: price and cost indices; Statfin.statfi  
The labour cost index describes the development of costs for one hour worked in the private sector. The cost concept includes labour costs and employer's social contributions. Statistics Finland's publication "Työtunnin kustannus 1995-1999" (In Finnish only; Cost per hour worked in 1995-1999) (Wages 2000:15) contains a detailed description of the index calculation methods.

**11. Working life**

**64. Labour force participation and employment**

1-19 Sources: SF, Social Statistics: Labour Force; FINSERIES.

The data are based on SF's Labour Force Survey. As from 1983, the survey has been carried out as an interview study involving a monthly sample of 12,000 and a quarterly sample of 36,000 people. The data collection for the Labour Force Survey changed from the beginning of 2000, when a continuous survey week was introduced. Prior to that, the data for each month were collected for just one survey week. With the aid of coefficients calculated by strata, the figures are raised to correspond to the population aged 15-74

15



years. Quarterly and annual estimates are calculated as the averages of monthly figures (hours worked as the sums of monthly figures). The Labour Force Survey of Statistics Finland has been revised as of the beginning of 1997 to better correspond to the concepts and definitions used by the European Union and the International Labour Organisation (ILO). At the same time the contents of the survey were broadened and made more accurate. For the impact of the revision see Statistics Finland's series Labour market 1997:7.

As of May 1998, the definition of the unemployed was amended to correspond fully to the definitions used by the EU and ILO.

2 Persons aged 15–74 years who are employed (or temporarily absent from work), or who are unemployed or on unemployment pension and have sought employment.

2, 7, 9, 18 Incl. the regular personnel of the Defence Forces.

3 Persons in the labour force as a percentage of the population of working age.

4 Incl. those on unemployment pension who have not sought employment.

10–19 The classification of industries used adheres to SF's Standard Industrial Classification of 1995.

## 65. Unemployment

1–9 Sources: SF, Social Statistics: Labour Force; FINSERIES.

For information on the data collection method, see Table 65.

1–8 A person who is out of work, has actively sought work during the past four weeks and would be available to start work within the next four weeks, is classified as unemployed.

5–8 The unemployed as a percentage of the whole labour force.

9 Incl. the unemployment days of those unemployed for part of the week.

## 66. Unemployment rate by region

1–21 Source: SF, Social Statistics: Labour Force.

For a definition of the unemployed person see Table 66.

## 67. Employment service

1–5, 8–29 Sources: Ministry of Labour, Bureau of Statistics, Labour Ministry Statistics (F); FINSERIES.

Monthly data are end-of-month data; annual data are monthly averages.

3, 4, 8 Does not include persons whose registration at the employment office is based on a group notice.

3 Incl. persons on lay-off.

6–7 Source: Social Insurance Institution.

10–29 The numbers below refer to occupational groups in the Nordic Classification of Occupations.

10–11 No. 0.

12–13 No. 1.

14–15 No. 2.

16–17 No. 3.

18–19 No. 4.

20–21 No. 5.

22–23 Nos. 7–8.

24–25 No. 6.

26–27 No. 9.2

8–29 No. X.

## 68. Hours worked by branch of industry

1–11 Sources: SF, Social Statistics: Labour Force; FINSERIES.

Incl. overtime and hours worked on second jobs.

For information on the data collection method, see Table 65.

## 69. Different types of employment relationships

1–10 Source: SF, Social Statistics: Labour Force.

## 70. Employees by employer sector and industry

1–9 Source: SF, Social Statistics: Labour Force.

For information on the data collection method, see Table 65.

# 12. Justice

## 71. Bankruptcy proceedings instituted

1–18 Sources: [www.stat.fi/statfin](http://www.stat.fi/statfin); SF, Population Statistics: Bankruptcies.

10–17 Private individuals and estates of deceased persons.

## 72. Offences recorded by the police; intoxicated persons taken into custody; parking violations

1–24 Source: SF, Population Statistics: Justice.

The sum of monthly figures does not always concord with the annual figure, for monthly figures may include cases where a reported crime is later in the year found not to have been committed.

4 Driving a motor vehicle when under the influence of alcohol or some other intoxicant.

18–21 Excl. traffic violations.

24 Orders to pay.

# 13. Trends/seasonally adjusted series

The aim of seasonal adjustment is to rid statistical series of variations characteristic of certain months and quarters. The series in this publication have been adjusted for moving average seasonal variations. Certain series have also been adjusted for calendar variations in the number of working days. Seasonal adjustment facilitates the observation and analysis of trends. In some cases, series may later be adjusted by the addition of fresh observations and the correction of unadjusted data (as exemplified by the revision of levels in production statistics following the completion of annual statistics). In general, these corrections do not essentially alter the picture formed of the trends in economic variables.

The trend describes the mean long-term development of the series and is obtained from the seasonally adjusted series by eliminating the variation in the residual series. The trend is less pronounced than the seasonally adjusted series. The monthly series are published here as trends and the quarterly series as seasonally adjusted.

Seasonal variation is analyzed by the commonly used X11-ARIMA method (X12-ARIMA in volume index of industrial output). The method is described in Studies No. 210 (F) of Statistics Finland.

Adjustment for seasonal and calendar variations affects the annual levels of the series to some extent. Hence, the annual levels of some adjusted series do not correspond to those published in the Bulletin of Statistics.

1–77 Source: FINSERIES.

# 14. International

## 73. Gross domestic product 1995 = 100

1–13 Source: OECD: Main Economic Indicators, [www.SourceOECD.org](http://www.SourceOECD.org)

## 74. Volume of industrial output 1995 = 100

1–14 Source: OECD: Main Economic Indicators, [www.SourceOECD.org](http://www.SourceOECD.org)

1–14 The volume of industrial output has been calculated on the basis of the International Standard Industrial Classification (ISIC). Included are ISIC categories C (mining and quarrying), D (manufacturing) and E (electricity, gas and water supply).

## 75. Hourly earnings (manufacturing) 1995 = 100

1–14 Source: OECD: Main Economic Indicators, [www.SourceOECD.org](http://www.SourceOECD.org)

1–14 The figures for Finland, Norway, Denmark, Germany, Belgium and France are quarterly figures. The series shown are those available from national sources which most closely correspond to average earnings paid per employed wage earner per hour, including overtime pay and regularly recurring cash supplements. The definitions may vary from country to country, particularly with respect to workers covered, treatment of bonuses and retrospective wage payments, as well as size of reporting unit. Country comparisons are therefore subject to reservations.

## 76. Unemployment rates

1–14 Source: OECD: Main Economic Indicators, [www.SourceOECD.org](http://www.SourceOECD.org)

1–14 The unemployed comprise all persons of working age who are out of work, are available for employment and seek employment through an employment office or by some other means.

## 77. Trade balance

1–14 Source: OECD: Main Economic Indicators, [www.SourceOECD.org](http://www.SourceOECD.org)

1–14 The difference between exports and imports in millions of U.S. dollars.

As a result of the abolition of customs frontiers within the EU on 1 January 1993, data on intra-EU trade are no longer derived from customs declarations. A new system, INTRASTAT, has been developed for compiling these data.

### **78. Short-term interest rates**

1–8 Source: OECD: Main Economic Indicators, [www.SourceOECD.org](http://www.SourceOECD.org)  
1–8 Short-term interest rates refer to three-month rates. Annual figures are calculated as averages of monthly figures. Unless stated otherwise, monthly figures are calculated as averages of the rates quoted daily.

### **79. Long-term interest rates**

1–14 Source: OECD: Main Economic Indicators, [www.SourceOECD.org](http://www.SourceOECD.org)  
1–14 Long-term interest rates refer to the return on long-term bonds on the secondary market. Annual figures are calculated as averages of monthly figures. Unless stated otherwise, monthly figures are calculated as averages of the rates quoted daily.

### **80. Consumer price index 1995 = 100**

1–15 Source: OECD: Main Economic Indicators, [www.SourceOECD.org](http://www.SourceOECD.org)

### **81. Inflation**

1–15 Source: SF, Prices and Wages Statistics: Consumer Prices.

## Rahavarvonkerotimet — Koefficienter för penningvärde Coefficients for monetary value

### Rahavarvonkerotimet <sup>1)</sup> — Koefficienter för penningvärde <sup>1)</sup> — Coefficients for monetary value <sup>1)</sup>

Einkustannusindeksin mukaan lasketut kerotimet, joilla eri vuosien marka ja vuodesta 2002 lähtien euro voidaan muuttaa vuoden 2003 euroiksi – Koefficienter efter levnadskostnadsindex, med hjälp av vilka markens och fr.o.m. 2002 euros värde under olika år kan räknas om till värdet av euro år 2003 – By coefficients calculated according to the cost-of-living index it is possible to convert the money used in earlier years into 2003 euro.

Vuosi År Year	Eurokerroin Eurokoefficient Coefficient for euro	Vuosi År Year	Eurokerroin Eurokoefficient Coefficient for euro
1921	0,274	1963	1,723
1922	0,282	1964	1,562
1923	0,280	1965	1,490
1924	0,275	1966	1,433
1925	0,265	1967	1,357
1926	0,272	1968	1,252
1927	0,266	1969	1,224
1928	0,261	1970	1,192
1929	0,262	1971	1,119
1930	0,285	1972	1,044
1931	0,309	1973	0,935
1932	0,314	1974	0,796
1933	0,321	1975	0,676
1934	0,327	1976	0,591
1935	0,322	1977	0,525
1936	0,322	1978	0,488
1937	0,306	1979	0,455
1938	0,300	1980	0,408
1939	0,292	1981	0,364
1940	0,247	1982	0,333
1941	0,208	1983	0,307
1942	0,176	1984	0,287
1943	0,156	1985	0,271
1944	0,147	1986	0,261
1945	0,105	1987	0,252
1946	0,066	1988	0,240
1947	0,051	1989	0,225
1948	0,038	1990	0,213
1949	0,037	1991	0,204
1950	0,032	1992	0,199
1951	0,028	1993	0,195
1952	0,027	1994	0,193
1953	0,026	1995	0,191
1954	0,027	1996	0,190
1955	0,028	1997	0,187
1956	0,025	1998	0,185
1957	0,022	1999	0,183
1958	0,020	2000	0,177
1959	0,020	2001	0,172
1960	0,019	2002	1,009
1961	0,019	2003	1,000
1962	0,018		

<sup>1)</sup> Vuoden 1963 rahauudistus otettu huomioon – Penningreformen 1963 har beaktats – The 1963 currency reform has been taken into account.

Lähde – Källa – Source: TK, Hinnat ja palkat: kuluttajahinnat – SC, Priser och löner: konsumentpriser – SF, Prices and Wages Statistics: Consumer Prices

# Tilastokatsaus

## Statistisk översikt

### Bulletin of Statistics

**Tilastokatsaus** kokoaa yksiin kansiin talouden tärkeimmät tilastotiedot. Tästä neljä kertaa vuodessa ilmestyvästä julkaisusta löydät:

- kuukausi-, neljännesvuosi- ja vuositason aikasarjat
- trendit tai kausitasoitetut tilastosarjat
- indeksit alaindekseineen
- kansainvälistä tilastotietoa
- kolmikielinen teksti: suomi, ruotsi, englanti.

Talous, markkinat ja suhdanteet muuttuvat. **Tilastokatsaus** sopii kaikille niille, jotka haluavat tietää muutoksen suunnan.

De viktigaste statistikuppgifterna som gäller ekonomin finns samlade i **Statistisk översikt**.

Publikationen utkommer fyra gånger om året och innehåller:

- tidsserier på månads-, kvartals- och årsnivå
- trender eller säsongutjämnade statistikserier
- index jämte underindex
- internationella statistikuppgifter
- texten är på tre språk: finska, svenska och engelska.

Ekonomin, marknadsstrukturen och konjunkturerna förändras.

**Statistik översikt** är till för dem som vill följa med utvecklingen.

The **Bulletin of Statistics** is a quarterly compilation of the most important statistics on the Finnish economy, including:

- monthly, quarterly and annual time series
- trends or seasonally adjusted series
- indices and their subindices
- international statistical data
- text in three languages:

Finnish, Swedish and English. The economy, markets and economic trends change. **The Bulletin of Statistics** is the publication for those who want to know the direction of the change



Tilastokeskus  
Statistikcentralen  
Statistics Finland

Tilastokeskus, myyntipalvelu  
PL 4C  
00022 TILASTOKESKUS  
puh. (09) 1734 2011  
faksi (09) 1734 2500  
myynti@tilastokeskus.fi  
www.tilastokeskus.fi

Statistikcentralen, försäljning  
PB 4C  
00022 STATISTIKCENTRALEN  
tfn (09) 1734 2011  
fax (09) 1734 2500  
myynti@stat.fi  
www.stat.fi

Statistics Finland, Sales Services  
P.O.Box 4C  
FIN-00022 STATISTICS FINLAND  
Tel. +358-9-1734 2011  
Fax +358-9-1734 2500  
myynti@stat.fi  
www.stat.fi