

**Tilastokatsaus**  
Statistisk översikt  
Bulletin of Statistics

2003:1

2003:I

# **Tilastokatsaus**

Statistisk översikt  
Bulletin of Statistics

 **Tilastokeskus**  
**Statistikcentralen**  
**Statistics Finland**

---

*78. vuosikerta – Årgång 78 – Volume 78*

*Helsinki – Helsingfors 2003*

---

*Tiedustelut – Förfrågningar – Inquiries:*

*Tarja Ruuskanen (09) 1734 2544  
Vaihde – Växel – Exchange (09) 17 341*

*Internet: [tarja.ruuskanen@tilastokeskus.fi](mailto:tarja.ruuskanen@tilastokeskus.fi)*

*Palautteet: [tilastokeskus.fi/palaute](http://tilastokeskus.fi/palaute)*

*Synpunkter: [www.stat.fi/synpunkt](http://www.stat.fi/synpunkt)*

*Comments: [www.stat.fi/comment](http://www.stat.fi/comment)*

*Kannen suunnittelu – Pärmlanering – Cover design:  
Päivi Talonpoika-Ukkonen*

*SVT Suomen virallinen tilasto  
Finlands officiella statistik  
Official Statistics of Finland*

*Dark Oy, Helsinki 2003*

---

*© 2003 Tilastokeskus*

*Tietoja lainattaessa lähteenä on mainittava Tilastokeskus.*

*Uppgifterna får lånas med uppgivande av Statistikcentralen som källa.*

*Quoting is encouraged provided Statistics Finland is acknowledged as the source.*

Väestö	Sivu	Befolkning	Sida
1. Väkiluku . . . . .	7	1. Folkmängd . . . . .	7
2. Väestönmuutokset . . . . .	7	2. Befolkningsförändringar . . . . .	7
3. Väestönmuutokset maakunnittain . . . . .	8	3. Befolkningsförändringar landskapsvis . . . . .	8
<b>Teollisuus</b>		<b>Industri</b>	
4. Tuotetilastoa . . . . .	10	4. Produktstatistik . . . . .	10
5. Teollisuuden suhdannebarometri . . . . .	15	5. Industrins konjunkturbarometer . . . . .	15
6. Teollisuusyritysten liikevaihto- ja palkkasumma- indeksit (1995 = 100) . . . . .	16	6. Omsättnings- och lönesummaindex för industri- företag (1995 = 100) . . . . .	16
7. Teollisuustuotannon volyymi-indeksi (2000 = 100) . . . . .	17	7. Volymindex för industriproduktionen (2000 = 100) . . . . .	17
<b>Rakentaminen</b>		<b>Byggverksamhet</b>	
8. Talonrakentaminen . . . . .	22	8. Husbyggande . . . . .	22
9. Asuntotuotanto . . . . .	24	9. Bostadsproduktion . . . . .	24
10. Rakennusyritysten liikevaihto- ja palkkasumma- indeksit (1995 = 100) . . . . .	25	10. Omsättnings- och lönesummaindex för byggnads- företag (1995 = 100) . . . . .	25
<b>Kauppa ja palvelut</b>		<b>Handel och tjänster</b>	
11. Kaupanalan yritysten palkkasummaindeksi (1995 = 100) . . . . .	25	11. Lönesummaindex för företag inom handels- branschen (1995 = 100) . . . . .	25
12. Kaupan myynti . . . . .	26	12. Handelns försäljning . . . . .	26
13. Ulkomaankauppa . . . . .	30	13. Utrikeshandel . . . . .	30
14. Palvelualan yritysten (pl. kauppa) liikevaihto- ja palkkasummaindeksi (1995 = 100) . . . . .	32	14. Omsättnings- och lönesummaindex för tjänste- företag (exkl. handel) (1995 = 100) . . . . .	32
<b>Liikenne</b>		<b>Samfärdsel</b>	
15. Ulkomainen merenkulku . . . . .	33	15. Sjöfarten mellan Finland och utlandet . . . . .	33
16. Moottoriajoneuvot . . . . .	34	16. Motorfordon . . . . .	34
17. Tieliikenteen tavarankuljetussuoritteet . . . . .	35	17. Varutransportprestationer inom vägtrafik . . . . .	35
18. Rautatieliikenne . . . . .	36	18. Järnvägstrafik . . . . .	36
19. Lentoliikenne, kotimaiset yhtiöt . . . . .	36	19. Flygtrafik, inhemska flygbolag . . . . .	36
20. Tieliikenneonnettomuudet . . . . .	37	20. Vägtrafikolyckor . . . . .	37
21. Postiliikenne . . . . .	38	21. Posttrafik . . . . .	38
22. Matkailu . . . . .	38	22. Turism . . . . .	38
<b>Rahoitusmarkkinat</b>		<b>Finansmarknaden</b>	
23. Keskeisiä euron kursseja . . . . .	39	23. Viktiga eurokurser . . . . .	39
24. Euron muuntokurssit . . . . .	39	24. Omräkningskurser för euron . . . . .	39
25. Rahalaitosten ottolainaus . . . . .	40	25. Penninginstitutens inlåning . . . . .	40
26. Rahalaitosten antolainaus . . . . .	42	26. Penninginstitutens utlåning . . . . .	42
27. Pankkien kotimaiset euroluotot ja -talletukset . . . . .	44	27. Bankernas inhemska lån och depositioner i euro . . . . .	44
28. Keskeisiä korkoja . . . . .	45	28. Viktiga räntor . . . . .	45
29. HEX-osakeindeksi (28.12.1990 = 1 000) . . . . .	46	29. HEX-aktieindex (28.12.1990 = 1 000) . . . . .	46
30. Maksutase . . . . .	47	30. Betalningsbalansen . . . . .	47
31. Valtion takaukset . . . . .	48	31. Statsgarantier . . . . .	48
<b>Kansantalous</b>		<b>Samhällsekonomi</b>	
32. Bruttokansantuote ja nettokansantuote . . . . .	49	32. Bruttonationalprodukt och nettonationalinkomst . . . . .	49
33. Bruttokansantuote toimialoitain . . . . .	50	33. Bruttonationalprodukt efter näringsgren . . . . .	50
34. Bruttokansantuote asukasta kohti . . . . .	51	34. Bruttonationalprodukt per invånare . . . . .	51
35. Julkisten menojen hintaindeksi (1995 = 100) . . . . .	51	35. Prisindex för offentliga utgifter (1995 = 100) . . . . .	51
36. Kokonaistuotannon kuukausikuvaaja (2000 = 100) . . . . .	51	36. Månadsgraf över totalproduktionen (2000 = 100) . . . . .	51
37. Kuluttajabarometri . . . . .	52	37. Konsumentbarometern . . . . .	52
<b>Valtiontalous</b>		<b>Statsfinanser</b>	
38. Valtiontalouden kassatulot . . . . .	53	38. Kassainkomster inom statsekonomi . . . . .	53
39. Valtiontalouden kassamenot . . . . .	56	39. Kassautgifter inom statsekonomi . . . . .	56
40. Valtiontalouden rahoitusasema . . . . .	59	40. Statsekonomins finansieringsställning . . . . .	59
41. Valtionvelka . . . . .	60	41. Statsskuden . . . . .	60

Hinnat	Sivu	Priser	Sida	
42. Indeksilukujen vuosimuutoksia . . . . .	62	42. Förändringar på årsnivå i indextalen. . . . .	62	
43. Rakennuskustannusindeksi . . . . .	63	43. Byggnadskostnadsindex . . . . .	63	
44. Maarakennuskustannusindeksi (1995 = 100) . . . . .	64	44. Jordbyggnadskostnadsindex (1995 = 100). . . . .	64	
45. Maarakennusalan ja metsäalan konekustannus- indeksit (1995 = 100) . . . . .	64	45. Kostnadsindex för anläggnings och skogsmaskiner (1995 = 100) . . . . .	64	
46. Liikenteen kustannusindeksejä . . . . .	65	46. Kostnadsindex för trafik . . . . .	65	
47. Kiinteistön ylläpidon kustannusindeksi (1995 = 100) . . . . .	66	47. Kostnadsindex för fastighetsunderhåll (1995 = 100) . . . . .	66	
48. Maatalouden hintaindeksejä (1995 = 100) . . . . .	67	48. Prisindex för lantbruk (1995 = 100) . . . . .	67	
49. Kuluttajahintaindeksi (hyödykerymittäin) (2000 = 100) . . . . .	68	49. Konsumentprisindex (efter varugrupp) (2000 = 100) . . . . .	68	
50. Kuluttajahintaindeksi (alueittain) (2000 = 100) ja elinkustannusindeksi (1951:10 = 100) . . . . .	69	50. Konsumentprisindex (efter region) (2000 = 100) och levnadskostnadsindex (1951:10 = 100) . . . . .	69	
51. Tukkuhintaindeksi (2000 = 100) . . . . .	70	51. Partiprisindex (2000 = 100). . . . .	70	
52. Kotimarkkinoiden perushintaindeksi (2000 = 100) . . . . .	73	52. Basprisindex för hemmamarknadsvaor (2000 = 100) . . . . .	73	
53. Teollisuuden tuottajahintaindeksi (2000 = 100) . . . . .	77	53. Producentprisindex för industrin (2000 = 100). . . . .	77	
54. Tuontihintaindeksi (2000 = 100) . . . . .	80	54. Importprisindex (2000 = 100) . . . . .	80	
55. Vientihintaindeksi (2000 = 100) . . . . .	83	55. Exportprisindex (2000 = 100). . . . .	83	
56. Tukkuhintaindeksi (1949 = 100) . . . . .	85	56. Partiprisindex (1949 = 100). . . . .	85	
57. Tuotannon hintaindeksi (1949 = 100) . . . . .	88	57. Produktionsprisindex (1949 = 100) . . . . .	88	
58. Tuonnin hintaindeksi (cif, 1949 = 100) . . . . .	91	58. Importprisindex (cif, 1949 = 100) . . . . .	91	
59. Viennin hintaindeksi (fob, 1949 = 100) . . . . .	92	59. Exportprisindex (fob, 1949 = 100) . . . . .	92	
60. Asuntojen hinnat . . . . .	93	60. Bostadspriser . . . . .	93	
61. Elintarvikkeiden vähittäishintoja . . . . .	94	61. Minutpriser på livsmedel . . . . .	94	
<b>Palkat</b>		<b>Löner</b>		
62. Palkansaajien ansiotasoindeksi . . . . .	96	62. Löntagarnas förtjänstnivåindex. . . . .	96	
63. Työntekijöiden kokonaiskeskituntiansiot . . . . .	98	63. Arbetstagarnas medeltiminkomster totalt. . . . .	98	
64. Työvoimakustannusindeksi (1996 = 100). . . . .	99	64. Arbetskraftskostnadsindex (1996 = 100). . . . .	99	
<b>Työelämä</b>		<b>Arbetslivet</b>		
65. Työllisyys. . . . .	100	65. Sysselsättning . . . . .	100	
66. Työttömyys. . . . .	102	66. Arbetslöshet . . . . .	102	
67. Työttömyysaste maakunnittain . . . . .	103	67. Relativt arbetslöshetstal landskapsvis . . . . .	103	
68. Työnvälitys . . . . .	104	68. Arbetsförmedling . . . . .	104	
69. Tehdyt työtunnit toimialoitain . . . . .	106	69. Utförda arbetstimmar efter näringsgren . . . . .	106	
70. Palkansaajien erilaiset työsuhteet . . . . .	107	70. Löntagarnas olika anställningsförhållanden. . . . .	107	
71. Palkansaajat työnantajasektorin mukaan toimi- aloittain. . . . .	108	71. Löntagare näringsgrensvis efter arbetsgivar- sektor. . . . .	108	
<b>Oikeus</b>		<b>Rättsväsen</b>		
72. Vireillepannut konkurssit. . . . .	109	72. Anhängiggjorda konkurser. . . . .	109	
73. Poliisin tietoon tulleet rikokset, päihtymyksen takia säilöönnotetut ja pysäköintivirheet. . . . .	110	73. Brott som kommit till polisens kännedom, berusade som tagits i förvar och parkeringsfel . . . . .	110	
<b>Trendit/kausitasoitettut sarjat</b>		<b>112</b>	<b>Trender/säsongsade serier</b>	
<b>Ulkomaat</b>		<b>Utlandet</b>		
74. Bruttokansantuote (1995 = 100) . . . . .	119	74. Bruttonationalprodukten (1995 = 100). . . . .	119	
75. Teollisuustuotannon määrä (1995 = 100) . . . . .	120	75. Volymen av industriproduktionen (1995 = 100). . . . .	120	
76. Teollisuustyöntekijöiden tuntiansiot (1995 = 100). . . . .	121	76. Timinkomster inom tillverkningsindustrin (1995 = 100). . . . .	121	
77. Työttömyysaste . . . . .	122	77. Relativt arbetslöshetstal . . . . .	122	
78. Kauppatase . . . . .	123	78. Handelsbalansen . . . . .	123	
79. Lyhytaikaiset markkinakorot . . . . .	124	79. Kortfristiga marknadsräntor . . . . .	124	
80. Pitkäaikaiset markkinakorot . . . . .	125	80. Långfristiga marknadsräntor . . . . .	125	
81. Kuluttajahintaindeksi (1995 = 100). . . . .	126	81. Konsumentprisindex (1995 = 100) . . . . .	126	
82. Inflaatio. . . . .	127	82. Inflation. . . . .	127	
<b>Huomautuksia</b>		<b>128</b>	<b>Tabellänmärkningar</b>	
<b>Rahanarvonkertoimet</b>		<b>145</b>	<b>Koefficienter för penningvärde</b>	
		<b>145</b>		

# Contents

<b>Population</b>	<b>Page</b>	<b>Population</b>	<b>Page</b>
1. Population . . . . .	7	43. Building cost index . . . . .	63
2. Vital statistics . . . . .	7	44. Cost index for civil engineering works (1995 = 100) . . . . .	64
3. Vital statistics by region . . . . .	8	45. Cost indices for earth movers and forest machinery (1995 = 100) . . . . .	64
<b>Industry</b>		46. Cost indices for traffic . . . . .	65
4. Product statistics . . . . .	10	47. Cost index for real estate maintenance (1995 = 100) . . . . .	66
5. Business tendency survey . . . . .	15	48. Price indices for agriculture (1995 = 100) . . . . .	67
6. Turnover and wage bill indices for industrial enterprises (1995 = 100) . . . . .	16	49. Consumer price index (by group of goods and services) (2000 = 100) . . . . .	68
7. Volume index of industrial output (2000 = 100) . . . . .	17	50. Consumer price index (by region) (2000 = 100) and cost-of-living index (1951:10 = 100) . . . . .	69
<b>Construction</b>		51. Wholesale price index (2000 = 100) . . . . .	70
8. Building construction . . . . .	22	52. Basic price index for domestic supply (2000 = 100) . . . . .	73
9. Housing construction . . . . .	24	53. Producer price index (2000 = 100) . . . . .	77
10. Turnover and wage bill indices for construction enterprises (1995 = 100) . . . . .	25	54. Import price index (2000 = 100) . . . . .	80
<b>Trade and services</b>		55. Export price index (2000 = 100) . . . . .	83
11. Wage bill index for trade enterprises (1995 = 100) . . . . .	25	56. Wholesale price index (1949 = 100) . . . . .	85
12. Wholesale and retail trade sales . . . . .	26	57. Production price index (1949 = 100) . . . . .	88
13. Foreign trade . . . . .	30	58. Import price index (cif) (1949 = 100) . . . . .	91
14. Turnover and wage bill indices for service sector enterprises (excl. trade) (1995 = 100) . . . . .	32	59. Export price index (fob) (1949 = 100) . . . . .	92
<b>Transport</b>		60. Housing prices . . . . .	93
15. Foreign shipping . . . . .	33	61. Retail prices of food products . . . . .	94
16. Motor vehicles . . . . .	34	<b>Wages and salaries</b>	
17. Ton kilometrage of road transport of goods . . . . .	35	62. Index of wage and salary earnings . . . . .	96
18. Railway traffic . . . . .	36	63. Total average hourly earnings of employees . . . . .	98
19. Air traffic, Finnish air carriers . . . . .	36	64. Labour cost index (1996 = 100) . . . . .	99
20. Road traffic accidents . . . . .	37	<b>Working life</b>	
21. Posts . . . . .	38	65. Labour force participation and employment . . . . .	100
22. Tourism . . . . .	38	66. Unemployment . . . . .	102
<b>Financial markets</b>		67. Unemployment rate by region . . . . .	103
23. Key euro exchange rates . . . . .	39	68. Employment service . . . . .	104
24. Euro conversion rates . . . . .	39	69. Hours worked by branch of industry . . . . .	106
25. Deposits in financial institutions . . . . .	40	70. Different types of employment relationships . . . . .	107
26. Advances by financial institutions . . . . .	42	71. Employees by employer sector and industry . . . . .	108
27. Domestic banks' loans and deposits in euro . . . . .	44	<b>Justice</b>	
28. Key interest rates . . . . .	45	72. Bankruptcy proceedings instituted . . . . .	109
29. HEX share index (28.12.1990 = 1 000) . . . . .	46	73. Offences recorded by the police; intoxicated persons taken into custody; parking offences . . . . .	110
30. Balance of payments . . . . .	47	<b>Trends/seasonally adjusted series</b>	<b>112</b>
31. State guarantees . . . . .	48	<b>International</b>	
<b>National accounts</b>		74. Gross domestic product (1995 = 100) . . . . .	119
32. Gross domestic product and net national income . . . . .	49	75. Volume of industrial output (1995 = 100) . . . . .	120
33. Gross domestic product by branch of industry . . . . .	50	76. Hourly earnings (manufacturing) (1995 = 100) . . . . .	121
34. Gross domestic product per capita . . . . .	51	77. Unemployment rates . . . . .	122
35. Price indices for public expenditure (1995 = 100) . . . . .	51	78. Trade balance . . . . .	123
36. Monthly indicator of total output (2000 = 100) . . . . .	51	79. Short-term interest rates . . . . .	124
37. Consumer survey . . . . .	52	80. Long-term interest rates . . . . .	125
<b>Central government finance</b>		81. Consumer price index (1995 = 100) . . . . .	126
38. Central government cash revenue . . . . .	53	82. Inflation . . . . .	127
39. Central government cash expenditure . . . . .	56	<b>Notes</b>	<b>139</b>
40. Central government financial standing . . . . .	59	<b>Coefficients for monetary value</b>	<b>145</b>
41. Central government debt . . . . .	60		
<b>Prices</b>			
42. Year-on-year changes in index numbers . . . . .	62		

## Symbolit — Symboler — Symbols

»	Toisto Upprepning <i>Repetition</i>	.	Miinus Minus <i>Minus</i>
–	Ei yhtään Värdet noll <i>Magnitude nil</i>	÷	Jakomerkki Divisionstecken <i>Division</i>
...	Tietoa ei ole saatu tai se on liian epävarma esitettäväksi Uppgift ej tillgänglig eller alltför osäker för att anges <i>Data not available or too uncertain for presentation</i>	M	Miehet Män <i>Males</i>
.	Tieto epälooginen esitettäväksi Uppgift kan inte förekomma <i>Category not applicable</i>	N	Naiset Kvinnor <i>Females</i>
*	Ennakkotieto Preliminär uppgift <i>Preliminary data</i>	MS	Molemmat sukupuolet Båda könen <i>Both sexes</i>
◆	Korjattu luku (vuositiedoissa) Korrigerat tal (i årsuppgifter) <i>Corrected figure (in annual figures)</i>		

Vaaka- tai pystysuora viiva, joka katkaisee aikasarjan, osoittaa, että viivan eri puolilla olevat tiedot eivät ole täysin verrannollisia. En horisontal eller vertikal linje, som avskär en tidsserie, markerar att uppgifterna på ömse sidor om linjen inte är fullt jämförbara. A horizontal or vertical line drawn across a time series shows substantial breaks in the homogeneity of a series.

TK	Tilastokeskus
SC	Statistikcentralen
SF	Statistics Finland
EU	Euroopan unioni Europeiska unionen <i>European Union</i>
TOL	Toimialaluokitus
NI	Näringsgrensindelningen
SIC	Standard Industrial Classification
ISIC	International Standard Industrial Classification of All Economic Activities
NACE	Nomenclature Générale des Activités Economiques dans les Communautés Européennes <i>(General Industrial Classification of Economic Activities within the European Communities)</i>
SITC	Standard International Trade Classification

## Euro (€)

Markkamääräiset luvut on muunnettu Suomen markoista euroiksi käyttäen kiinteää kerrointa 5,94573. Pyöristyksiä ei oteta huomioon. Yhteensä ei ole otettu huomioon. Pyöritysten vuoksi yhteensä ei ole otettu huomioon.

Markkabelopen har omräknats till euro enligt den fasta omräkningskursen 5,94573. Totalsummorna kan avvika från delsummorna p.g.a. avrundning.

Markka amounts are converted from markka to euro using the fixed conversion rate 5.94573. Totals/sub-totals may not add up because of rounding.

# Väestö — Befolkning — Population

## 1. Väkiluku — Folkmängd — Population

Vuosi År Year	Keski- väkiluku Medelfolk- mängden Mean population	Väkiluku vuoden lopussa — Folkmängd vid utgången av år — Population on 31 December									Väkiluku vuosi- neljänneksen lopussa Folkmängd vid utgången av kvartalet Population at the end of the quarter
		Yhteensä Total	Miehet Män	Naiset Kvinnor	Kaupunkimaiset kunnat Urbana kommuner Urban municipalities	Taajaan asutut kunnat Tätorts- kommuner Semi-urban municipalities	Maaseutumaiset kunnat Landsbygds- kommuner Rural municipalities	Ikä — Ålder — Age			
								-14	15-64	65-	
1 000											1 000
1		2	3	4	5	6	7	8	9	10	11
1986	4 918	4 926	2 386	2 540	..	..	..	19,3	67,9	12,8	1999 I 5 160
1987	4 932	4 939	2 393	2 546	..	..	..	19,3	67,8	12,9	II 5 165
1988	4 946	4 954	2 401	2 553	..	..	..	19,4	67,5	13,1	III 5 169
1989	4 964	4 974	2 413	2 562	..	..	..	19,3	67,4	13,3	IV 5 171
1990	4 986	4 998	2 426	2 572	2 846	803	1 349	19,3	67,2	13,5	2000 I 5 172
1991	5 014	5 029	2 443	2 586	2 868	809	1 352	19,2	67,2	13,6	II 5 176
1992	5 042	5 055	2 457	2 598	2 898	813	1 344	19,2	67,1	13,7	III 5 179
1993	5 066	5 078	2 470	2 608	2 920	815	1 343	19,1	67,0	13,9	IV 5 181
1994	5 088	5 099	2 482	2 617	2 949	814	1 335	19,1	66,8	14,1	
1995	5 108	5 117	2 492	2 625	2 978	897	1 242	19,0	66,7	14,3	2001 I 5 184
1996	5 125	5 132	2 501	2 632	3 005	896	1 232	18,9	66,6	14,5	II 5 188
1997	5 140	5 147	2 509	2 638	3 077	854	1 216	18,7	66,7	14,6	III 5 192
1998	5 153	5 160	2 516	2 644	3 101	854	1 205	18,4	66,9	14,7	IV 5 195
1999	5 165	5 171	2 523	2 648	3 123	853	1 195	18,2	66,9	14,8	*2002 I 5 196
2000	5 176	5 181	2 529	2 652	3 144	853	1 185	18,1	66,9	15,0	II 5 200
2001	5 188	5 195	2 538	2 657	3 191	899	1 105	17,9	66,9	15,2	III 5 204
*2002	5 201	5 206	2 545	2 661	3 208	901	1 098	17,8	66,9	15,3	IV 5 206

## 2. Väestönmuutokset — Befolkningsförändringar — Vital statistics

Vuosi ja neljännes År och kvartal Year and quarter	Elävänä syntyneet Levande födda Live births	Kuoleet Döda Deaths	Syntyneiden enemmyys Födelse- överskott Excess of births	Maahan muuttaneet Invandrare Immigrants			Maasta muuttaneet Utvandrare Emigrants			Netto- maahan- muutto Netto- invandring Net immigration	Kokonais- muutos Hela förändring Total change	Solmitut avioliitot Ingångna äktenskap Marriages	Avioerot Äktenskaps- skillnader Divorces
				Yhteensä Total	EU maista Från EU- länder From EU countries	Pohjois- maista Från Norden From Nordic countries	Yhteensä Total	EU-maihin Till EU- länder To EU countries	Pohjois- maihin Till Norden To Nordic countries				
<b>Määrä — Antal — Number</b>													
1998	57 108	49 262	7 846	14 192	5 885	4 523	10 817	6 986	5 150	3 375	12 297	24 023	13 848
1999	57 574	49 345	8 229	14 744	5 998	4 593	11 966	7 758	5 536	2 778	11 656	24 271	14 030
2000	56 742	49 339	7 403	16 895	6 368	4 732	14 311	8 297	5 524	2 584	9 813	26 150	13 913
2001	56 189	48 550	7 639	18 955	7 047	5 006	13 153	8 404	5 339	5 802	13 786	24 830	13 568
*2002	55 534	49 132	6 402	17 706	6 641	4 614	12 903	7 842	5 129	4 803	11 205	26 236	13 254
<b>% keski- väkiluvusta — På 1 000 av medelfolk- mängden — Per 1 000 mean population</b>													
1998	11,1	9,6	1,5	2,8	1,1	0,9	2,1	1,4	1,0	0,7	2,4	4,7	2,7
1999	11,1	9,6	1,6	2,9	1,2	0,9	2,3	1,5	1,1	0,5	2,2	4,7	2,7
2000	11,0	9,5	1,4	3,3	1,2	0,9	2,8	1,6	1,1	0,5	1,9	5,1	2,7
2001	10,8	9,4	1,5	3,7	1,4	1,0	2,5	1,6	1,0	1,1	2,7	4,8	2,6
*2002	10,7	9,4	1,2	3,4	1,3	0,9	2,5	1,5	1,0	0,9	2,2	5,0	2,5
<b>Määrä — Antal — Number</b>													
2001 I	14 089	12 181	1 908	4 091	1 463	1 038	3 112	1 959	1 332	979	2 973	3 522	3 567
II	14 515	12 349	2 166	4 750	1 720	1 323	2 816	1 786	1 103	1 934	4 186	6 678	3 460
III	14 418	11 827	2 591	5 849	2 345	1 665	4 466	2 890	1 877	1 383	4 060	10 655	3 324
IV	13 167	12 193	974	4 265	1 519	980	2 759	1 769	1 027	1 506	2 567	3 975	3 217
*2002 I	13 298	13 122	176	4 107	1 442	953	2 982	1 843	1 282	1 125	1 301	3 834	3 482
II	14 060	12 241	1 819	4 495	1 644	1 217	2 732	1 625	1 061	1 763	3 582	6 976	3 368
III	14 807	11 659	3 148	5 565	2 274	1 549	4 241	2 795	1 928	1 324	4 472	11 430	3 348
IV	13 369	12 110	1 259	3 539	1 281	895	2 948	1 579	858	591	1 850	3 996	3 056



3. Väestömuutokset maakunnittain — Befolkningsförändringar landskapsvis — Vital statistics by region

Alue, vuosi ja vuosineljännes Område, år och kvartal Area, year and quarter	Elävänä syntyneet Levande födda Live births	Kuolleet Döda Deaths	Kuntien välinen muuttoliike, nettomuutto Omflyttning mellan kommuner, nettoflyttning Inter-municipal migration, net	Maahanmuutto Invandring Immigration	Maastamuutto Utvandring Emigration	Kokonaismuutos Hela förändring Total change	Väkiluku <sup>1)</sup> Folkmängd <sup>1)</sup> Population <sup>1)</sup>	Avioerot Äktenskap Marriages	Avioerot Äktenskaps- skillnader Divorces
	1	2	3	4	5	6	7	8	9
<b>Koko maa – Hela landet – Whole country</b>									
*2002....	55 534	49 132	–	17 706	12 903	11 205	5 206 106	26 236	13 254
2001 IV	13 167	12 193	–	4 265	2 759	2 567	5 194 901	3 975	3 217
*2002 IV	13 369	12 110	–	3 539	2 948	1 850	5 206 106	3 996	3 056
<b>Uusimaa – Nyland</b>									
*2002....	16 065	9 848	2 436	7 405	5 451	10 607	1 328 931	8 392	4 022
2001 IV	3 777	2 390	647	1 801	1 265	2 580	1 318 324	1 298	1 001
*2002 IV	3 941	2 386	–337	1 467	1 494	1 191	1 328 931	1 294	919
<b>Itä-Uusimaa – Östra Nyland</b>									
*2002....	937	858	528	318	166	759	90 960	410	234
2001 IV	214	203	10	58	40	43	90 201	45	58
*2002 IV	208	213	139	69	37	166	90 960	61	52
<b>Varsinais-Suomi – Egentliga Finland</b>									
*2002....	4 564	4 490	1 070	1 519	1 003	1 660	450 953	2 327	1 171
2001 IV	1 060	1 149	268	346	211	315	449 293	339	278
*2002 IV	1 010	1 068	140	286	196	172	450 953	335	267
<b>Satakunta</b>									
*2002....	2 197	2 545	–688	353	221	–904	235 404	1 024	558
2001 IV	518	610	–196	101	45	–232	236 308	144	138
*2002 IV	551	628	–107	57	42	–169	235 404	137	135
<b>Kanta-Häme – Egentliga Tavastland</b>									
*2002....	1 655	1 701	301	311	173	393	165 902	811	421
2001 IV	394	428	41	76	41	48	165 509	108	120
*2002 IV	385	417	97	68	36	97	165 902	133	109
<b>Pirkanmaa – Birkaland</b>									
*2002....	4 728	4 533	2 607	1 332	866	3 268	454 013	2 553	1 163
2001 IV	1 105	1 052	533	316	161	734	450 745	365	297
*2002 IV	1 164	1 116	600	216	182	682	454 013	390	279
<b>Päijät-Häme – Päijänne Tavastland</b>									
*2002....	1 900	1 967	333	541	384	423	198 079	859	533
2001 IV	456	508	46	134	78	54	197 656	134	127
*2002 IV	447	476	163	131	67	198	198 079	141	126
<b>Kymenlaakso – Kymmenedalen</b>									
*2002....	1 637	2 254	–219	437	198	–597	186 110	797	543
2001 IV	415	550	–62	148	53	–101	186 707	123	128
*2002 IV	387	566	–35	88	64	–190	186 110	107	124
<b>Etelä-Karjala – Södra Karelen – South Karelia</b>									
*2002....	1 169	1 427	–160	313	222	–327	136 692	562	317
2001 IV	296	405	–17	98	47	–63	137 019	89	83
*2002 IV	277	377	–28	56	43	–115	136 692	85	72
<b>Etelä-Savo – Södra Savolax</b>									
*2002....	1 361	1 898	–760	251	157	–1 203	163 268	634	348
2001 IV	341	496	–175	52	49	–325	164 471	93	80
*2002 IV	331	481	–139	47	28	–270	163 268	91	76

3. Väestönmuutokset maakunnittain (jatk.) — Befolkningsförändringar landskapsvis (forts.) — Vital statistics by region (cont.)

Alue, vuosi ja vuosineljännes Område, år och kvartal Area, year and quarter	Elävänä syntyneet Levande födda Live births	Kuolleet Döda Deaths	Kuntien välinen muuttoliike, nettomuutto Omflyttning mellan kommuner, nettoflyttning Inter-municipal migration, net	Maahanmuutto Invandring Immigration	Maastamuutto Utvandring Emigration	Kokonaismuutos Hela förändring Total change	Väkiluku <sup>1)</sup> Folkmängd <sup>1)</sup> Population <sup>1)</sup>	Avioliitot Äktenskap Marriages	Avioerot Äktenskaps- skillnader Divorces
	1	2	3	4	5	6	7	8	9
<b>Pohjois-Savo – Norra Savolax</b>									
*2002. ...	2 336	2 675	-581	407	383	-896	251 946	1 030	612
2001 IV	610	682	-85	95	48	-105	252 842	168	145
*2002 IV	563	651	-36	89	69	-104	251 946	153	133
<b>Pohjois-Karjala – Norra Karelen – North Karelia</b>									
*2002. ...	1 548	1 981	-905	386	155	-1 107	169 686	605	395
2001 IV	387	474	-184	113	46	-197	170 793	107	90
*2002 IV	385	508	-148	70	30	-231	169 686	95	71
<b>Keski-Suomi – Mellersta Finland – Central Finland</b>									
*2002. ...	2 760	2 577	-1	626	515	293	265 055	1 286	595
2001 IV	656	671	-112	151	98	-71	264 762	194	156
*2002 IV	671	674	18	99	94	20	265 055	185	144
<b>Etelä-Pohjanmaa – Södra Österbotten – South Ostrobothnia</b>									
*2002. ...	2 036	2 061	-578	298	152	-457	194 085	752	391
2001 IV	495	509	-129	46	37	-132	194 542	101	86
*2002 IV	486	531	-66	71	44	-84	194 085	115	91
<b>Pohjanmaa – Österbotten – Ostrobothnia</b>									
*2002. ...	1 922	1 707	-466	828	646	-69	173 014	747	299
2001 IV	426	465	-89	168	140	-96	173 083	110	68
*2002 IV	426	405	-122	165	114	-50	173 014	99	95
<b>Keski-Pohjanmaa – Mellersta Österbotten – Central Ostrobothnia</b>									
*2002. ...	801	656	-318	111	127	-189	70 659	349	150
2001 IV	180	156	-93	48	19	-42	70 848	44	39
*2002 IV	209	163	-32	26	18	22	70 659	48	33
<b>Pohjois-Pohjanmaa – Norra Österbotten – North Ostrobothnia</b>									
*2002. ...	5 129	2 891	-400	978	905	1 911	369 940	2 011	808
2001 IV	1 190	729	206	245	156	774	368 029	335	173
*2002 IV	1 287	697	210	199	168	831	369 940	336	168
<b>Kainuu – Kajanaland</b>									
*2002. ...	767	1 001	-1 021	243	93	-1 105	87 368	272	185
2001 IV	163	231	-244	45	18	-283	88 473	54	39
*2002 IV	181	256	-229	103	24	-225	87 368	44	46
<b>Lappi – Lappland – Lapland</b>									
*2002. ...	1 754	1 828	-1 359	635	712	-1 510	187 778	729	445
2001 IV	428	430	-397	151	138	-373	189 288	111	98
*2002 IV	417	439	-100	163	128	-87	187 778	140	107
<b>Ahvenanmaa – Åland</b>									
*2002. ...	268	234	181	414	374	255	26 263	86	64
2001 IV	56	55	32	73	69	44	26 008	13	13
*2002 IV	43	58	12	69	70	-4	26 263	7	9

<sup>1)</sup> Vuoden tai vuosineljänneksen lopussa.

<sup>1)</sup> I slutet av året eller kvartalet.

<sup>1)</sup> At the end of the year or quarter.

4. Tuotetilastoa — Produktstatistik — Product statistics

Vuosi ja kuukausi År och månad Year and month	Liha Kött Meat	Naudanliha Nötkött Beef and veal	Sianliha Svinkött Pork	Meijeri- maito Mejeri- mjölk Dairy milk	Maito- jauhe Mjök- pulver Milk powder	Meijerivoi Mejerismör Dairy butter	Juusto ja rahka Ost och kvark Cheese and curd	Munat Ägg Eggs	Kotimaisen teollisuuden viljan ostot Finska industrins köp av spannmål The flow of grain to domestic industrial users													
	Yhteensä Total Total	Yhteensä Total	Yhteensä Total	Yhteensä Total	Yhteensä Total	Yhteensä Total	Yhteensä Total	Yhteensä Total	Vehnä Vete Wheat	Ruis Råg Rye	Ohra Korn Barley	Kaura Havre Oats										
	1 000 000 kg	1 000 000 kg	1 000 000 kg	1 000 000 kg	1 000 000 kg	1 000 000 kg	1 000 000 kg	1 000 000 kg	1	2	3	4	5	6	7	8	9	10	11	12	13	
1998....	339,6	93,1	183,9	2 294	24 792	57 316	92 863	63,1	1 480,3	573,6	86,3	680,6	139,8									
1999....	338,6	89,8	181,6	2 325	29 032	59 660	92 375	58,1	1 426,5	523,1	85,3	657,7	160,5									
2000....	327,9	90,2	172,3	2 371	25 832	62 411	97 904	58,2	1 510,5	509,3	90,8	749,9	160,6									
2001....	338,6	88,6	173,4	2 378	21 672	61 026	102 801	58,7	1 480,5	511,6	87,7	754,8	126,5									
2002....								*56,7	1 554,7	546,1	98,7	790,2	119,7									
2000	I	26,6	7,6	13,7	206	3 033	5 821	8 156	4,7	155,2	56,7	6,9	76,7	15,0								
	II	27,7	7,7	14,4	195	2 662	5 265	7 877	4,7	126,4	38,2	9,7	64,9	13,6								
	III	30,0	8,2	15,9	206	2 555	5 764	8 530	5,1	152,5	46,3	5,2	83,1	17,9								
	IV	24,8	7,0	12,7	201	2 453	5 192	8 270	4,4	129,5	38,7	5,7	71,7	13,4								
	V	29,8	8,3	15,2	211	2 585	5 421	8 439	5,1	149,3	44,1	13,5	75,1	16,7								
	VI	25,7	6,6	13,6	204	2 916	6 213	7 602	4,7	104,5	44,7	3,3	46,3	10,3								
	VII	25,0	6,5	13,5	198	2 751	4 984	7 942	4,7	44,0	13,1	1,5	24,2	5,3								
	VIII	28,5	8,1	14,9	195	1 833	4 568	7 968	5,2	111,0	38,8	17,4	49,5	5,2								
	IX	26,4	7,8	13,7	184	1 264	4 498	8 029	4,6	157,8	55,2	9,7	69,9	23,0								
	X	28,8	8,2	15,0	188	1 053	4 787	8 126	5,0	131,2	48,8	9,0	56,9	16,5								
	XI	29,4	7,8	15,8	188	995	4 934	8 283	5,1	149,7	52,4	5,0	78,4	13,9								
	XII	25,2	6,5	14,2	196	1 732	4 964	8 684	5,0	99,3	32,3	3,8	53,2	9,9								
2001	I	29,3	8,4	15,1	198	1 450	4 997	8 659	5,3	137,2	41,3	7,5	74,4	14,0								
	II	26,1	6,7	13,9	184	1 671	4 821	8 240	4,6	117,4	33,0	5,5	64,0	14,9								
	III	28,8	7,7	14,8	205	1 859	5 300	8 872	5,0	157,4	52,7	8,7	80,6	15,4								
	IV	26,4	6,8	13,6	203	2 111	5 289	8 598	4,8	124,0	41,1	5,4	66,0	11,5								
	V	29,4	7,7	14,8	215	2 265	5 544	9 197	5,2	119,5	41,8	4,9	61,8	11,0								
	VI	26,3	6,7	13,2	206	2 332	5 435	8 824	4,6	122,7	41,2	7,5	66,5	7,5								
	VII	27,7	6,9	14,4	199	1 778	4 866	8 573	4,8	70,7	26,6	6,7	33,4	4,0								
	VIII	29,6	7,9	14,5	200	1 504	4 805	8 789	5,0	127,3	50,4	16,4	53,7	6,8								
	IX	27,2	7,5	13,7	188	1 327	4 639	8 242	4,6	127,7	52,8	5,5	58,6	10,8								
	X	31,9	8,9	15,8	191	1 331	5 013	8 225	5,3	144,1	47,7	7,5	75,5	13,4								
	XI	30,7	7,8	15,9	188	1 550	5 029	8 361	4,8	137,9	49,2	10,0	68,7	10,1								
	XII	25,1	5,6	13,8	200	2 491	5 288	8 219	4,8	94,6	33,8	1,9	51,6	7,3								
2002	I	30,6	8,0	15,5	207	2 342	5 774	8 591	5,2	157,9	50,5	10,8	83,2	13,4								
	II	27,1	6,8	14,1	189	2 233	5 109	7 893	4,6	142,5	44,9	8,9	78,0	10,7								
	III	27,9	6,8	14,0	209	2 237	5 504	9 249	4,8	142,3	54,2	7,4	68,5	12,3								
	IV	30,8	8,0	15,5	205	2 349	5 581	8 573	5,0	152,0	56,5	8,2	74,2	13,0								
	V	29,8	7,6	14,8	215	2 646	5 598	9 066	5,1	126,6	46,0	6,4	64,9	9,3								
	VI	26,6	6,1	13,8	204	2 295	5 164	8 669	4,4	101,5	43,2	3,5	48,9	6,0								
	VII	31,4	7,5	16,2	198	1 643	4 670	8 631	4,9	72,2	21,7	1,5	44,0	4,9								
	VIII	30,1	7,5	15,3	195	1 304	4 395	9 106	4,5	178,4	60,6	20,3	89,3	8,2								
	IX	30,0	7,8	15,3	186	923	4 246	8 448	4,3	98,6	34,0	3,2	51,1	10,3								
	X	32,8	8,4	17,0	187	825	4 761	8 534	4,9	121,2	35,3	10,4	62,7	12,9								
	XI	31,2	8,1	16,4	186	1 392	4 783	8 014	4,3	130,0	47,2	4,9	68,0	9,9								
	XII								4,7	131,5	52,0	13,2	57,5	8,9								

4. Tuotetilastoa (jatk.) — Produktstatistik (forts.) — Product statistics (cont.)

Vuosi ja kuukausi År och månad Year and month	Ihmisravintotuotteiden valmistukseen käytetty vilja Spannmål som använts för tillverkning av människoföda Cereals used for human consumption					Suklaa ja suklaatuotteet Choklad och choklad- produkter Chocolate and chocolate products	Kivennäis- vedet Mineral- vatten Mineral waters	Makeat juomat Söta drycker Soft drinks	Viiniit yms. miedot alkoholi- juomat <sup>1)</sup> Vin o.d. svaga alkohol- drycker <sup>1)</sup> Wines and other low- alcohol bever. <sup>1)</sup>	Mallas- juomat Malt- drycker Malt beverages	Väkevät juomat Sprit- drycker Spirits	Saha- tavara Sågvaror Sawn goods	
	Yhteensä Totalt	Vehnä Vete	Ruis Råg	Ohra Korn	Kaura Havre								
	14	15	16	17	18								
	1 000 000 kg					1 000 l		1 000 m <sup>3</sup>					
1998. ...	466,4	343,9	85,6	7,0	29,5	42 377	45 843	258 064	78 628	434 129	64 908	9 995	
1999. ...	426,3	305,5	84,6	5,9	30,0	42 496	56 917	286 430	78 980	473 298	58 589	9 968	
2000. ...	404,4	288,5	83,0	4,3	28,6	41 707	52 789	304 760	88 895	455 880	65 802	10 579	
*2001. ...	422,9	295,6	85,7	5,8	35,8	36 115	59 320	302 946	86 405	461 209	84 090	8 836	
*2002. ...	426,8	299,6	84,8	5,7	36,8	34 932	61 334	314 723	81 834	469 456	87 877	9 183	
*2000	I	30,9	21,8	6,4	0,4	2,3	2 039	3 230	16 481	5 704	26 407	5 972	755
	II	31,4	22,3	6,7	0,4	2,0	2 615	4 127	18 899	4 565	28 168	5 868	782
	III	37,1	25,9	8,0	0,4	2,8	2 791	4 707	26 967	5 432	36 566	6 673	891
	IV	29,7	21,1	6,4	0,2	2,0	2 051	4 922	27 372	7 585	39 528	6 138	725
	V	38,9	28,1	7,7	0,5	2,6	2 925	5 676	28 724	8 900	45 309	7 390	904
	VI	30,1	21,3	6,6	0,4	1,8	2 900	5 676	33 877	9 172	49 686	7 156	758
	VII	33,1	23,4	6,9	0,4	2,4	926	5 555	30 331	9 235	43 815	7 289	362
	VIII	36,7	26,4	7,3	0,4	2,6	4 164	4 456	24 664	7 339	41 010	7 153	837
	IX	36,7	26,9	7,0	0,3	2,5	4 375	4 189	20 557	4 406	32 690	6 805	908
	X	34,8	24,7	7,3	0,4	2,4	4 750	3 259	21 396	5 654	36 858	7 719	947
	XI	34,7	25,1	7,2	0,2	2,2	4 256	4 143	23 937	6 949	41 966	7 849	908
	XII	30,3	21,5	5,5	0,3	3,0	1 862	3 652	25 236	6 774	32 002	6 530	623
*2001	I	35,4	24,2	7,8	0,3	3,1	2 598	5 338	18 348	5 036	30 803	6 098	834
	II	32,9	21,8	7,2	0,5	3,4	2 609	4 540	21 301	4 957	29 271	5 698	711
	III	39,0	26,6	7,7	0,6	3,1	3 041	3 717	22 783	7 242	37 667	7 053	857
	IV	31,9	22,6	6,2	0,5	2,6	2 678	5 267	25 956	7 922	29 212	6 497	772
	V	36,3	25,2	7,2	0,5	3,4	3 638	5 403	30 240	8 875	44 737	7 544	923
	VI	31,8	21,6	6,9	0,4	2,9	3 331	5 616	29 867	9 398	45 939	8 033	760
	VII	34,6	25,2	6,2	0,5	2,7	923	7 502	35 282	9 858	54 249	8 252	301
	VIII	39,7	27,4	8,3	0,6	3,4	3 841	6 171	27 854	8 608	45 017	7 008	707
	IX	34,6	24,5	6,8	0,5	2,8	3 537	4 052	20 883	7 600	31 525	6 741	750
	X	38,5	27,2	7,8	0,4	3,1	3 643	4 049	21 096	6 313	40 225	7 774	866
	XI	37,9	26,1	7,7	0,6	3,5	4 258	4 147	26 327	5 705	40 485	6 554	775
	XII	31,3	23,2	5,9	0,4	1,8	2 018	3 518	23 009	4 891	32 059	6 838	580
*2002	I	34,9	23,7	7,7	0,5	3,0	1 293	4 570	21 891	4 857	34 646	7 471	819
	II	32,6	23,3	6,4	0,4	2,5	2 381	4 063	20 126	4 110	27 888	5 108	717
	III	33,1	23,3	6,7	0,4	2,8	3 010	4 723	25 274	6 694	34 906	6 553	799
	IV	38,3	26,9	7,5	0,5	3,4	2 877	5 568	28 364	8 136	43 032	7 420	834
	V	37,8	26,2	7,8	0,5	3,3	3 148	5 303	26 008	8 656	42 336	8 598	816
	VI	31,7	22,0	6,6	0,4	2,7	2 644	6 365	31 797	9 312	50 108	7 293	784
	VII	36,7	25,7	6,8	0,5	3,7	1 320	7 220	35 656	9 834	48 392	8 033	397
	VIII	34,2	24,7	6,4	0,5	2,6	3 973	5 728	27 029	8 032	40 492	7 869	738
	IX	38,2	26,9	7,7	0,5	3,1	4 032	6 002	25 167	5 632	37 643	7 079	820
	X	40,0	28,1	7,7	0,6	3,6	4 365	4 736	23 455	5 441	36 339	8 277	965
	XI	37,8	26,3	7,5	0,5	3,5	3 756	3 498	25 262	5 445	37 637	7 353	845
	XII	31,5	22,5	6,0	0,4	2,6	2 133	3 558	24 694	5 685	36 037	6 823	649

<sup>1)</sup> Vain alkoholilain alaiset juomat.

<sup>1)</sup> Bara drycker som lyder under alkohollagen.

<sup>1)</sup> Only beverages subject to the Alcohol Act.

4. Tuotetilasto (jatk.) — Produktstatistik (forts.) — Product statistics (cont.)

Vuosi ja kuukausi År och månad Year and month	Markkinahakkuut Marknadsavverkningar Commercial removals								
	Yhteensä Total Total	Mänty- tukkippuu Tallstock Pine logs	Kuusi- tukkippuu Granstock Spruce logs	Yhteensä tukkippuu <sup>1)</sup> Stock total <sup>1)</sup> Total logs <sup>1)</sup>	Mänty- kuitupuu Tall- massaved Pine pulp- wood	Kuusi- kuitupuu Gran- massaved Spruce pulpwood	Lehti- kuitupuu Löv- massaved Non-coni- ferous pulpwood	Yhteensä kuitupuu <sup>2)</sup> Massaved total <sup>2)</sup> Pulpwood total <sup>2)</sup>	Polttopuu Ved Fuelwood
1 000 m <sup>3</sup>									
	26	27	28	29	30	31	32	33	34
1998. . .	55 131	10 882	15 383	27 730	12 060	9 903	5 318	27 280	120
1999. . .	55 289	10 378	15 624	27 277	12 504	10 008	5 471	27 983	28
2000. . .	55 903	10 930	15 991	28 253	12 408	9 872	5 331	27 611	39
2001. . .	53 250	10 145	13 967	25 386	12 304	9 891	5 649	27 844	20
*2002. . .	54 410	10 406	14 176	26 248	12 292	9 823	6 039	28 154	9
*2000									
I	5 600	1 038	1 518	2 717	1 153	1 082	649	2 883	0
II	5 843	1 038	1 510	2 703	1 246	1 185	709	3 140	0
III	6 131	1 047	1 609	2 857	1 280	1 253	739	3 273	2
IV	4 210	799	935	1 847	1 001	818	544	2 363	0
V	3 567	831	901	1 796	933	540	298	1 771	0
VI	2 980	607	854	1 498	819	446	216	1 481	0
VII	2 379	378	828	1 235	573	413	156	1 143	0
VIII	4 829	1 034	1 538	2 648	1 040	803	338	2 181	0
IX	4 968	1 170	1 463	2 746	1 063	785	372	2 220	1
X	5 589	1 383	1 550	3 070	1 204	868	446	2 517	1
XI	5 732	1 476	1 576	3 194	1 250	837	449	2 537	1
XII	4 726	1 111	1 266	2 503	1 052	748	422	2 222	1
*2001									
I	6 049	1 020	1 698	2 932	1 190	1 221	705	3 116	1
II	5 409	857	1 408	2 449	1 074	1 185	700	2 959	1
III	6 446	1 035	1 557	2 802	1 366	1 374	903	3 643	0
IV	4 226	672	820	1 672	1 062	831	660	2 553	1
V	2 876	600	667	1 311	852	437	276	1 565	1
VI	2 615	466	690	1 192	784	413	226	1 423	0
VII	2 476	457	742	1 226	635	422	193	1 250	0
VIII	4 623	1 002	1 355	2 447	1 027	773	377	2 176	0
IX	3 878	847	1 117	2 102	802	643	331	1 775	1
X	4 944	1 107	1 298	2 639	1 079	806	419	2 304	1
XI	4 905	1 002	1 311	2 496	1 094	822	490	2 407	1
XII	4 656	828	1 305	2 266	1 026	867	496	2 389	0
*2002									
I	5 188	904	1 447	2 549	1 008	1 073	558	2 639	0
II	5 428	924	1 357	2 443	1 163	1 125	697	2 985	1
III	5 745	946	1 375	2 538	1 223	1 193	791	3 207	1
IV	4 842	864	993	2 028	1 225	906	682	2 813	1
V	2 878	591	668	1 304	821	461	292	1 574	0
VI	2 674	508	680	1 212	829	410	223	1 462	1
VII	2 231	419	635	1 072	599	378	182	1 159	1
VIII	4 369	944	1 230	2 285	961	709	412	2 083	1
IX	4 896	1 055	1 342	2 581	1 051	783	480	2 315	1
X	5 721	1 230	1 650	3 074	1 147	944	556	2 646	1
XI	5 514	1 134	1 536	2 858	1 143	946	566	2 655	1
XII	4 917	871	1 261	2 286	1 135	894	601	2 630	1

<sup>1)</sup> Ml. lehtitukkippuu.  
<sup>2)</sup> Ml. muu ainespinopuu.

<sup>1)</sup> Inkl. lövstock.  
<sup>2)</sup> Inkl. annat travat gagnvirke.

<sup>1)</sup> Incl. non-coniferous logs.  
<sup>2)</sup> Incl. other industrial cordwood.

4. Tuotetilastoa (jatk.) — Produktstatistik (forts.) — Product statistics (cont.)

Vuosi ja kuukausi År och månad Year and month	Selluloosa Cellulosa Cellulose	Öljy- tuotteet Olje- produkter Oil products	Sähkövoima <sup>1)</sup> Elektrisk energi <sup>1)</sup> Electric energy <sup>1)</sup>		Nahka Läder Leather	Jalkineet Skodon Footwear	Vaneri yms. kerrostettu puu Faner o.d. trälaminat Plywood and veneers	Paperi ja pahvi — Papper och papp Paper and paperboard			
			Yhteensä Totalt Total	Vesi- voimalla Vatten- kraft Hydro electricity				Yhteensä Totalt Total	Sanomalehti- paperi Tidnings- papper Newsprint	Kirjoitus- ja painopaperi Skriv- och tryckpapper Printing and writing paper	Voimapaperi ja -pahvi <sup>3)</sup> Kraftpapper och papp <sup>3)</sup> Kraft paper and paper- board <sup>3)</sup>
	1 000 t		Milj. kWh — Mill. kWh		1 000 n <sup>2)</sup>	1 000 paria par — pairs	1 000 m <sup>3</sup>	1 000 t			
	35	36	37	38	39	40	41	42	43	44	45
1998....	6 385,1	12 684	67 324	14 777	7 787	4 107	909,7	12 384,2	1 593,8	7 419,4	1 271,8
1999....	6 482,3	12 387	62 555	12 547	5 465	3 288	1 014,8	12 387,9	1 578,9	7 285,2	1 560,9
2000....	7 409,5	12 180	67 278	12 547	7 573	3 043	1 080,3	13 606,2	1 545,0	8 301,6	1 523,3
*2001....	6 593,8	11 096	71 454	13 205	7 292	2 288	1 166,6	12 479,8	1 278,0	7 587,4	2 600,4
*2002....	7 122,0	12 011	72 208	11 001	9 069	2 242	1 261,9	12 862,5	1 007,4	7 925,8	2 759,4
*2000											
I	767,4	1 077	7 060	1 215	576	220	98,9	1 211,6	121,0	755,0	245,3
II	679,4	969	6 286	1 201	668	224	98,8	1 076,4	110,0	662,8	222,4
III	659,0	641	6 497	1 273	682	223	107,1	1 213,5	118,4	757,6	247,7
IV	421,9	928	5 394	1 190	693	199	96,9	835,4	84,4	519,3	169,8
V	657,2	888	5 384	1 500	797	260	118,2	1 222,0	120,8	755,9	252,1
VI	467,5	1 057	4 656	1 397	715	209	93,7	940,4	98,3	583,3	187,9
VII	626,5	1 052	4 525	1 313	178	20	63,6	1 186,0	115,8	739,5	241,0
VIII	667,0	1 084	4 563	1 054	669	285	86,6	1 196,9	127,3	734,6	245,2
IX	633,4	863	4 831	833	783	259	109,7	1 195,6	120,5	737,2	248,0
X	669,2	1 021	5 624	885	760	251	115,8	1 236,6	134,1	757,4	253,0
XI	640,3	1 067	6 272	1 233	621	230	113,0	1 177,4	127,7	725,5	234,9
XII	494,5	1 153	6 807	1 377	431	146	94,1	1 018,2	115,4	624,7	203,6
*2001											
I	613,5	1 165	7 071	1 436	617	208	112,4	1 174,1	127,0	709,8	245,1
II	541,8	968	6 802	1 235	545	184	90,2	1 047,8	112,5	637,2	215,4
III	588,7	1 042	7 180	1 243	716	188	103,8	1 151,7	119,8	717,1	223,9
IV	563,0	623	6 253	1 049	637	188	93,1	1 071,1	116,0	651,0	221,4
V	593,6	215	5 770	1 494	794	245	115,7	1 105,8	117,3	663,8	235,0
VI	389,5	904	5 371	1 246	779	180	99,9	825,9	92,6	495,0	164,3
VII	557,6	1 051	4 702	925	40	49	65,0	1 082,7	112,4	646,0	230,7
VIII	565,5	1 025	4 740	839	612	257	84,5	1 052,9	104,6	627,9	225,8
IX	571,0	1 030	4 741	807	668	204	109,5	1 040,1	104,4	630,0	215,7
X	575,6	1 047	5 723	933	644	244	118,4	1 063,8	98,8	669,3	214,6
XI	605,5	963	6 342	1 011	814	212	101,9	1 004,7	96,2	610,0	222,3
XII	428,5	1 063	6 759	987	426	129	72,2	859,2	75,8	530,3	186,2
*2002											
I	617,5	1 097	7 264	1 093	944	216	97,0	1 096,5	88,0	673,6	243,3
II	579,9	895	6 230	1 096	706	193	95,9	1 010,0	79,2	626,3	222,6
III	634,1	901	6 438	1 137	774	162	99,7	1 157,5	79,3	674,1	228,8
IV	523,1	1 032	5 846	1 037	826	211	110,2	1 093,8	89,4	672,5	240,5
V	681,0	1 058	4 996	1 302	869	211	116,5	1 116,4	91,3	674,6	252,0
VI	429,8	955	4 255	825	929	181	105,0	854,9	73,9	523,3	180,8
VII	656,7	1 037	4 428	1 026	126	63	66,8	1 138,3	87,2	707,4	248,2
VIII	630,9	1 011	4 556	722	917	229	97,5	1 120,4	89,8	697,6	235,0
IX	607,7	993	5 652	701	825	210	122,2	1 094,8	86,8	687,4	226,5
X	639,1	1 017	7 076	691	934	223	131,6	1 133,4	89,5	707,0	244,2
XI	632,9	1 002	7 476	671	791	204	122,1	1 122,1	80,5	704,4	243,4
XII	489,3	1 013	7 991	700	428	139	97,4	924,4	72,5	577,6	194,1

<sup>1)</sup> Nettotuotanto

<sup>2)</sup> Neliöjalka.

<sup>3)</sup> Kuukausitiedot sisältävät myös muun pahvin.

<sup>1)</sup> Nettoproduktion.

<sup>2)</sup> Kvadratrot.

<sup>3)</sup> Månadsuppgifterna innehåller också övrig papp.

<sup>1)</sup> Net production.

<sup>2)</sup> Square foot.

<sup>3)</sup> Monthly data also include other board grades.

4. Tuotetilastoa (jatk.) — Produktstatistik (forts.) — Product statistics (cont.)

Vuosi ja kuukausi År och månad Year and month	Sementti Cement Cement	Tiilet Tegel Bricks	Raakarauta Råjärn Pig iron	Raakateräs Råstål Crude steel	Valssauutuotteet (kuumavalssatut) Valsprodukter (varmvalsade) Rolled products (hot-rolled)		Kylmävalssatut levytuotteet Kallvalsade plåtprodukter Cold-rolled plates	Sinkityt levytuotteet Galvaniserade plåtprodukter Galvanised sheets and plates
					Yhteensä Totalt Total	Levytuotteet Plåtprodukter Plates		
	1 000 t	1 000 000	1 000 t		50	51	52	53
	46	47	48	49				
1998.....	1 232	69,6	2 920	3 947	3 715	3 086	1 193	459
1999.....	1 310	92,2	2 954	3 959	3 783	3 186	1 363	468
2000.....	1 421	81,7	2 983	4 094	3 902	3 244	1 452	671
*2001.....	1 283	67,1	2 852	3 937	3 857	3 253	1 505	860
*2002.....	1 184	58,1	2 829	4 003	3 975	3 402	1 539	875
*2000 I	87	5,4	264	362	347	289	126	43
II	86	5,9	251	335	343	292	119	41
III	100	6,1	255	354	349	291	121	44
IV	99	6,0	257	349	343	283	121	53
V	129	7,6	256	352	350	288	130	58
VI	137	7,7	232	317	329	269	119	58
VII	133	7,5	218	290	152	139	94	41
VIII	130	8,1	245	323	298	240	114	61
IX	151	7,5	247	346	337	278	120	61
X	134	7,0	256	363	358	296	131	69
XI	122	7,4	247	354	345	285	126	66
XII	74	5,5	255	349	351	294	131	76
*2001 I	88	7,0	249	341	339	276	129	76
II	76	5,4	224	305	323	267	125	71
III	81	5,9	202	295	348	289	138	81
IV	96	6,0	211	303	348	290	136	77
V	127	6,5	250	342	349	290	143	80
VI	140	5,7	239	333	337	286	135	79
VII	110	5,8	248	327	318	302	121	74
VIII	127	6,8	248	329	275	233	103	55
IX	130	5,9	238	332	315	264	116	70
X	127	5,2	248	348	324	269	138	80
XI	104	4,4	240	335	319	268	122	67
XII	77	2,5	255	347	262	219	99	50
*2002 I	73	2,5	253	352	339	285	121	65
II	74	3,5	231	324	319	273	123	58
III	68	4,4	253	355	366	311	132	68
IV	95	5,1	251	359	278	222	115	68
V	114	5,3	259	366	361	301	133	74
VI	120	5,0	235	321	337	288	134	79
VII	116	5,5	153	218	298	275	133	76
VIII	125	5,8	193	263	264	236	127	81
IX	120	5,7	215	319	348	302	126	77
X	123	5,3	263	379	363	307	135	79
XI	92	5,2	259	378	352	298	128	74
XII	64	4,8	264	369	350	304	132	76

5. Teollisuuden suhdannebarometri — Industrins konjunkturbarometer — Business tendency survey

Suhdannekäymät lähitulevaisuudessa päätoimialtoittain – Konjunkturutsikter för den närmaste framtiden efter huvudnäringsgren  
Business outlook by main sector

Vuosi- neljännes Kvartal Quarter	Tehdasteollisuus Tillverkningsindustri Manufacturing			Metsäteollisuus Skogsindustri Forest industry			Metalli- ja konepajateollisuus Metall- och verkstadsindustri Metal and engineering industry			Rakennusteollisuus Byggnadsindustri Construction			
	Paranevat Förbättras Up	Pysyvät ennallaan Oförändrade Unchanged	Heikenevät Försvagas Down	Paranevat Förbättras Up	Pysyvät ennallaan Oförändrade Unchanged	Heikenevät Försvagas Down	Paranevat Förbättras Up	Pysyvät ennallaan Oförändrade Unchanged	Heikenevät Försvagas Down	Paranevat Förbättras Up	Pysyvät ennallaan Oförändrade Unchanged	Heikenevät Försvagas Down	
	1	2	3	4	5	6	7	8	9	10	11	12	
2000	I	19	79	2	11	85	3	20	77	3	33	65	2
	II	18	76	6	16	73	11	17	76	6	23	76	2
	III	11	77	12	15	66	20	12	82	6	3	84	13
	IV	8	74	18	11	54	34	7	86	7	9	81	11
2001	I	6	69	25	1	46	53	4	87	9	1	90	9
	II	4	67	29	0	55	45	5	74	21	2	42	56
	III	9	62	29	4	60	36	17	63	20	3	48	49
	IV	19	72	9	25	70	5	22	67	11	3	69	28
2002	I	31	67	2	35	65	0	29	70	1	16	69	15
	II	27	68	5	34	61	5	24	71	5	10	84	7
	III	16	73	11	11	67	21	24	69	8	1	71	28
	IV	14	77	8	8	80	11	13	81	6	5	89	5

Teollisuuden suhdannetilanne pl. rakennusteollisuus – Industrins konjunkturer – Business situation in manufacturing

Vuosi- neljännes Kvartal Quarter	Tuotannon määrä Produktionsvolym Volume of output		Käyttämätöntä tuotantokapasiteettia tällä hetkellä	Viennin määrä Exportvolym Volume of exports		Tilaukanta Orderstock Stock of orders	Työntekijämäärä Antal anställda Number of workers		Investoinnit Investeringar Investment			
	verrattuna edelliseen vuoteen jämfört med föregående år compared with previous year	muutos seuraavalla neljännek- sellä verrattuna edelliseen neljännek- seen <sup>2)</sup>	Oanvänd produktions- kapacitet för närvarande Production capacity not in use at the moment	verrattuna edelliseen vuoteen jämfört med föregående år compared with previous year	muutos seuraavalla neljännek- sellä verrattuna edelliseen neljännek- seen <sup>2)</sup>	normaaliin verrattuna jämfört med det normala compared with normal	muutos seuraavalla neljännek- sellä verrattuna edelliseen neljännek- seen <sup>2)</sup>	verrattuna edelliseen vuoteen jämfört med föregående år compared with previous year	muutos seuraavalla neljännek- sellä verrattuna edelliseen neljännek- seen <sup>2)</sup>	verrattuna edelliseen vuoteen jämfört med föregående år compared with previous year	odotettuna vuoden kuluttua antas vara om ett år expected in a year	
	13	14	15	16	17	18	19	20	21	22	23	
2000	I	66	40	-1	53	36	19	40	-1	16	-6	2
	II	60	14	-9	50	13	25	-1	12	-7	-7	15
	III	57	39	-5	54	31	18	23	12	7	-6	7
	IV	49	30	2	45	27	-2	19	17	10	-3	4
2001	I	28	1	14	19	13	-12	8	12	14	-9	19
	II	-11	-4	27	-14	1	-34	-11	8	-24	-21	5
	III	0	17	37	-16	29	-30	12	-7	-30	-31	9
	IV	-16	2	43	-14	7	-38	12	-21	-14	-25	-22
2002	I	-27	43	32	-39	54	-22	32	-26	0	-33	13
	II	3	-5	32	6	-4	-16	-2	-22	-28	-1	-10
	III	18	27	36	10	32	-28	27	-32	-29	0	-8
	IV	20	-28	40	17	-30	-29	-11	-32	-19	-36	5

<sup>1)</sup> Paranevista ja heikkenemistä odottavien prosentti-  
osuuksien erotus.

<sup>1)</sup> Skillnaden mellan de procentuella andelarna av  
positiva och negativa svar.

<sup>2)</sup> Förändring under det följande kvartalet jämfört med  
föregående kvartal.

<sup>1)</sup> Differences between the percentages of positive  
and negative replies.

<sup>2)</sup> Change in the following quarter compared with the  
previous quarter.



6. Teollisuusyritysten liikevaihto- ja palkkasummaindeksit — Omsättnings- och lönesummaindex för industriföretag — Turnover and wage bill indices for industrial enterprises

1995 = 100

Vuosi ja kuukausi År och månad Year and month	Liikevaihtoindeksi — Omsättningsindex — Turnover index					Palkkasummaindeksi — Lönesummaindex — Wage bill index					
	C, D, E Koko teollisuus Hela industrin Total industry	20–21 Puu- ja paperi- teollisuus Trä- och pappers- industrin Wood and paper industry	23–25 Kemian teollisuus Kemiska industrin Chemical industry	29 Koneiden ja laitteiden valmistus Tillv. av maskiner och utrustning Manuf. of machinery and equipment	30–33 Sähkötekni- sten tuotteiden ja instru- menttien valmistus Tillv. av eltekniska produkter Manuf. of electrical equipment	C, D, E Koko teollisuus Hela industrin Total industry	20–21 Puu- ja paperi- teollisuus Trä- och pappers- industrin Wood and paper industry	23–25 Kemian teollisuus Kemiska industrin Chemical industry	29 Koneiden ja laitteiden valmistus Tillv. av maskiner och utrustning Manuf. of machinery and equipment	30–33 Sähkö- tekni- sten tuotteiden ja instru- menttien valmistus Tillv. av eltekniska produkter Manuf. of electrical equipment	
	1	2	3	4	5	6	7	8	9	10	
1998	120,2	121,4	99,4	118,1	188,5	119,4	111,9	116,5	125,1	152,4	
1999	124,5	119,7	102,8	121,8	224,4	122,8	112,1	120,6	127,6	169,2	
2000	141,3	134,9	116,1	138,2	280,6	130,7	117,5	130,5	136,0	191,4	
2001	142,2	126,9	119,1	147,3	273,4	138,2	123,0	136,5	148,0	206,6	
*2002						138,7	123,6	139,9	149,3	199,7	
2000	I	115,8	115,2	97,5	122,3	273,4	112,8	103,1	114,6	112,4	174,4
	II	127,7	132,7	106,4	115,8	267,0	123,1	103,3	126,0	132,5	192,6
	III	142,8	135,0	113,9	153,0	307,8	134,9	121,2	131,5	135,5	240,1
	IV	133,6	122,8	110,5	128,6	223,0	119,6	108,0	123,6	125,4	171,5
	V	145,9	150,2	128,3	146,4	254,3	127,3	106,9	135,1	126,1	177,0
	VI	142,6	133,1	116,4	116,1	261,1	174,8	167,7	170,4	182,8	211,8
	VII	121,7	127,0	105,6	119,8	262,2	136,7	141,1	133,5	142,3	169,7
	VIII	137,7	131,8	124,5	131,2	250,2	124,3	106,3	126,4	129,4	185,5
	IX	151,6	138,8	126,1	128,8	323,0	131,8	117,6	126,9	138,9	189,6
	X	161,8	157,0	127,8	148,5	287,9	119,7	106,5	120,4	126,2	168,9
	XI	159,8	153,4	121,5	151,5	342,9	121,6	103,8	122,5	127,2	168,0
	XII	154,3	121,3	114,9	196,7	314,6	141,7	123,9	134,7	153,6	247,1
2001	I	130,4	131,0	116,4	140,2	292,5	122,0	106,7	122,7	126,7	194,5
	II	133,9	128,9	111,7	128,0	308,6	131,9	109,1	134,6	144,9	208,2
	III	152,0	142,6	128,4	164,2	331,8	146,6	139,0	135,6	156,6	258,8
	IV	139,9	138,4	123,5	131,8	206,4	129,2	116,9	133,1	135,1	190,7
	V	145,5	142,3	129,2	157,2	246,9	138,3	120,3	143,0	141,5	196,7
	VI	146,9	127,3	122,9	114,3	294,6	182,7	169,1	180,6	196,7	227,9
	VII	122,7	118,3	107,7	135,0	248,4	143,8	142,7	139,6	154,6	179,5
	VIII	138,3	116,8	119,8	149,3	246,4	134,6	111,9	134,7	151,2	202,5
	IX	130,9	115,0	121,5	130,3	268,5	131,6	116,7	127,1	139,8	197,8
	X	169,6	136,3	128,2	152,1	279,3	126,0	112,8	124,5	135,8	175,4
	XI	152,1	130,1	124,7	172,8	284,4	131,9	123,7	129,4	142,7	174,3
	XII	144,6	96,2	95,6	192,5	273,3	140,3	106,7	133,4	150,8	273,1
2002	I	121,0	116,0	114,4	133,5	226,4	124,0	110,3	125,6	128,5	193,0
	II	123,6	115,6	110,5	123,4	259,0	129,6	106,3	131,8	145,2	195,0
	III	141,8	121,7	124,4	147,5	325,9	141,8	130,8	140,5	153,9	229,6
	IV	139,4	142,6	130,3	150,3	214,4	132,0	125,2	136,1	139,6	189,3
	V	143,2	134,2	130,2	133,5	244,9	146,7	143,9	150,9	148,9	193,1
	VI	135,5	118,3	117,2	100,5	248,0	173,5	141,8	176,8	186,6	232,7
	*VII	124,1	121,7	117,2	137,4	228,4	147,7	146,7	145,0	158,2	180,8
	*VIII	139,0	114,0	122,7	140,9	217,9	135,3	112,7	139,1	154,1	194,9
	*IX	133,9	120,3	128,5	127,6	251,9	132,7	115,3	133,2	140,6	194,5
	*X	162,4	142,5	132,2	149,3	265,3	128,0	112,3	128,9	139,3	175,7
	*XI	158,3	131,8	125,1	147,8	257,1	134,0	128,8	133,7	142,7	174,7
	*XII						139,7	108,5	137,3	154,4	243,5

**7. Teollisuustuotannon volyymi-indeksi — Volymindex för industriproduktionen — Volume index of industrial output**

**2000 = 100.** Vuositiedot alkuperäisiä, kuukausitiedot kausitasoitettuja – Årsuppgifterna är ursprungliga, månadsuppgifterna säsongrensade  
Annual data original, monthly data seasonally adjusted

Muuttuvapainoinen. Vuosien 2002 ja 2003 laskennassa käytetyt v. 2001 ennakkopainot ilmoitettu suluissa.

Med varierande vikter. De preliminära vikter 2001 som använts i beräkningen för åren 2002 och 2003 anges inom parentes.

Variable weights. The advance weights for 2001 used in the calculation of 2002 and 2003 are given in brackets.

Vuosi ja kuukausi År och månad Year and month	Koko teollisuus Hela industrin Total industry	Käyttötarkoitus – Användningssyfte – Main industrial groupings					Toimiala (TOL 1995) – Näringsgren (NI 1995) Industry (SIC 1995)			
		Energi- tuotteet Energi- produkter Energy	Raaka-aineet ja tuotanto- hyödykkeet Råvaror och produktions- förnödenheter Intermediate goods	Investointi- tavarat Investerings- varor Capital goods	Kestokulutus- tavarat Varaktiga konsumtions- varor Durable consumer goods	Muut kulutus- tavarat Övriga konsumtions- varor Non-durable consumer goods	C Mineraalien kaivu Utvinning av mineral Mining and quarrying	D Teollisuus Tillverkning Manu- facturing	15 Elintarvikkeiden ja juomien valmistus Livsmedels-, och dryckesvaru- framställning Manuf. of food products and beverages	
		(100,0)	(7,8)	(38,2)	(38,3)	(2,0)	(13,8)	(0,9)	(92,8)	(6,0)
	1	2	3	4	5	6	7	8	9	
1998 .....	84,6	99,4	88,9	71,4	95,0	98,9	93,3	83,4	100,2	
1999 .....	89,5	101,7	91,9	80,9	89,8	99,3	128,9	88,5	102,2	
2000 .....	100,0	100,0	100,0	100,0	100,0	100,0	100,0	100,0	100,0	
*2001 .....	99,2	105,2	95,9	101,9	96,1	98,7	118,5	98,6	98,0	
*2002 .....	100,8	109,1	97,1	106,3	79,0	95,3	127,8	100,1	91,3	
*2001										
I	102,4	102,2	100,1	104,0	101,6	101,8	116,4	102,3	100,1	
II	102,2	107,8	99,6	104,9	94,6	100,4	103,0	101,8	100,5	
III	102,6	115,0	99,6	104,5	109,2	101,3	112,0	102,0	102,1	
IV	94,0	103,4	97,7	85,8	106,3	99,4	109,1	92,9	98,5	
V	98,2	91,1	97,1	99,0	99,6	100,4	96,6	97,2	102,3	
VI	97,4	109,7	95,1	96,6	99,9	99,9	105,0	96,4	102,2	
VII	96,5	112,2	95,3	92,5	106,2	99,2	170,0	95,1	102,7	
VIII	99,9	102,9	94,5	106,8	97,5	97,7	124,1	99,6	102,3	
IX	100,2	101,2	94,3	109,3	90,0	97,7	81,1	100,6	103,1	
X	98,5	99,2	92,4	106,2	87,9	93,8	104,0	98,4	98,3	
XI	98,7	99,5	92,5	107,3	79,5	97,3	106,6	98,4	102,9	
XII	95,3	102,5	89,0	100,3	80,9	95,4	92,8	94,8	100,9	
*2002										
I	94,2	102,9	93,6	92,2	83,1	95,8	107,1	93,4	102,5	
II	96,6	100,1	95,6	97,6	79,3	96,6	105,1	96,3	103,5	
III	99,0	104,6	94,5	106,6	76,9	94,9	94,4	98,7	104,0	
IV	101,4	107,8	98,0	107,3	92,8	97,1	94,3	101,2	105,3	
V	99,7	102,7	96,3	104,6	80,9	95,3	110,0	99,4	101,8	
VI	103,5	102,0	97,3	116,8	76,1	95,8	127,6	103,7	103,2	
VII	104,0	102,0	99,4	113,0	93,3	95,6	108,5	103,9	102,0	
VIII	101,4	107,1	99,1	107,6	77,2	94,8	164,5	100,9	102,0	
IX	101,1	112,1	98,3	105,9	71,6	94,7	106,8	100,6	102,7	
X	102,3	116,7	99,5	106,5	76,4	94,6	112,9	101,2	103,6	
XI	103,2	115,8	99,5	110,8	69,1	94,4	107,6	102,2	102,8	
XII	103,0	114,9	97,2	109,6	74,5	94,7	107,0	101,7	103,8	

7. Teollisuustuotannon volyymi-indeksi (jatk.) — Volymindex för industriproduktionen (forts.) — Volume index of industrial output (cont.)

2000 = 100. Vuositiedot alkuperäisiä, kuukausitiedot kausitasoitettuja – Årsuppgifterna är ursprungliga, månadsuppgifterna säsongrensade  
Annual data original, monthly data seasonally adjusted

Muuttuvapainoinen. Vuosien 2002 ja 2003 laskennassa käytetyt v. 2001 ennakkopainot ilmoitettu suluissa.

Med varierande vikter. De preliminära vikter 2001 som använts i beräkningen för åren 2002 och 2003 anges inom parentes.

Variable weights. The advance weights for 2001 used in the calculation of 2002 and 2003 are given in brackets.

Toimiala (TOL 1995) – Näringsgren (NI 1995) – Industry (SIC 1995)

Vuosi ja kuukausi År och månad Year and month	DB (17-18)	17	18	DC (19)	20	21	22	23	24	25
	Tekstiilien ja vaatteiden valmistus Tillverkning av textiler och kläder Manuf. of textiles and wearing apparel	Tekstiilien valmistus Textilvaru- tillverkning Manuf. of textiles	Vaatteiden valmistus Tillverkning av kläder Manuf. of wearing apparel	Nahan ja nahkatuot- teiden valmistus Tillverkning av läder och lädervaror Manuf. of leather and leather products	Puutavaran- ja puu- tuotteiden valmistus Tillverkning av trä och varor av trä Manuf. of wood and wood products	Massan, paperin ja paperi- tuotteiden valmistus Massa-, pappers- och pappersvaru- tillverkning Manuf. of pulp, paper and paper products	Kustan- taminen ja paina- minen Förlags- verksamhet Publishing and printing	Koksin ja öljy- tuotteiden valmistus Tillverkning av koks och raffinerade petroleum- produkter Manuf. of coke and refined petroleum products	Kemi- kaalien ja kemiallisten tuotteiden valmistus Tillverkning av kemikalier och kemiska produkter Manuf. of chemicals and chemical products	Kumi- ja muovi- tuotteiden valmistus Tillverkning av gummi- och plastvaror Manuf. of rubber and plastic products
	(1,4)	(0,8)	(0,6)	(0,3)	(3,5)	(14,7)	(4,9)	(1,2)	(5,0)	(2,9)
	10	11	12	13	14	15	16	17	18	19
1998 . . . .	100,2	96,4	105,9	112,6	89,2	92,8	95,1	107,2	89,1	85,6
1999 . . . .	102,2	99,5	105,7	102,3	93,9	95,6	95,6	102,1	91,7	89,0
2000 . . . .	100,0	100,0	100,0	100,0	100,0	100,0	100,0	100,0	100,0	100,0
*2001 . . . .	98,0	104,2	89,3	91,7	93,9	92,8	96,1	93,1	101,1	93,3
*2002 . . . .	91,3	101,6	77,6	90,3	97,3	96,5	92,2	99,9	99,3	88,8
*2001										
I	101,4	106,3	93,4	89,9	98,3	95,3	101,6	105,1	105,0	102,2
II	102,0	103,3	99,1	91,8	95,3	95,9	99,4	102,0	104,1	97,6
III	104,3	113,6	90,6	94,9	97,0	95,9	97,8	118,2	105,0	98,7
IV	102,7	105,2	100,1	93,0	93,5	95,0	97,0	67,0	104,1	95,3
V	98,7	102,4	90,6	90,9	95,0	93,7	97,7	29,8	102,6	94,9
VI	96,5	106,4	83,6	88,4	94,3	89,1	96,9	92,7	100,7	90,7
VII	95,9	106,7	74,8	90,2	90,1	91,5	96,0	103,0	96,5	90,2
VIII	100,3	96,7	99,8	89,9	93,5	89,6	93,1	98,9	99,6	91,0
IX	90,9	102,4	78,9	86,1	92,8	95,0	95,6	105,5	99,1	88,9
X	89,2	100,0	79,4	92,5	89,6	89,8	92,5	101,9	99,5	89,1
XI	98,8	106,0	85,6	95,1	90,4	90,7	94,5	96,0	99,3	92,7
XII	95,6	101,9	85,9	85,0	86,5	88,8	91,4	96,5	97,8	81,9
*2002										
I	93,0	97,3	86,0	90,3	93,5	92,0	90,0	98,6	100,3	84,8
II	91,3	103,3	76,3	91,5	96,6	95,8	94,0	96,3	100,8	85,9
III	91,6	104,1	77,4	84,6	94,3	94,6	89,3	102,0	98,1	84,9
IV	91,3	104,8	72,6	97,1	98,9	100,2	94,5	107,5	95,6	86,2
V	88,8	98,9	73,3	90,8	92,2	96,9	93,4	102,3	98,7	85,8
VI	93,6	103,6	82,3	97,8	99,1	96,0	93,4	98,1	98,4	88,7
VII	93,9	98,7	93,3	95,5	99,0	98,5	93,9	103,3	102,1	90,6
VIII	90,4	101,0	78,8	89,5	96,2	97,6	92,7	98,3	104,6	89,8
IX	91,4	102,7	78,7	91,1	97,5	97,2	91,4	102,7	99,4	92,0
X	90,9	102,7	78,4	83,1	98,8	98,5	92,2	99,4	99,8	90,1
XI	90,3	101,1	75,9	90,2	99,5	99,7	90,7	97,4	98,5	88,3
XII	86,8	99,4	68,7	85,9	98,6	96,9	92,8	93,3	99,9	88,3

7. Teollisuustuotannon volyymi-indeksi (jatk.) — Volymindex för industriproduktionen (forts.) — Volume index of industrial output (cont.)

2000 = 100. Vuositiedot alkuperäisiä, kuukausitiedot kausitasoitettuja – Årsuppgifterna är ursprungliga, månadsuppgifterna säsongrensade  
Annual data original, monthly data seasonally adjusted

Muuttuvapainoinen. Vuosien 2002 ja 2003 laskennassa käytetyt v. 2001 ennakkopainot ilmoitettu suluissa.

Med varierande vikter. De preliminära vikter 2001 som använts i beräkningen för åren 2002 och 2003 anges inom parentes.

Variable weights. The advance weights for 2001 used in the calculation of 2002 and 2003 are given in brackets.

Toimiala (TOL 1995) – Näringgren (NI 1995) – Industry (SIC 1995)										
Vuosi ja kuukausi År och månad Year and month	26 Ei-metallisten mineraali- tuotteiden valmistus Tillverkning av icke- metalliska mineraliska produkter Manuf. of other non- metallic mineral products	DJ (27–28) Metallien jalostus ja metalli- tuotteiden valmistus Metallfram- ställning och metallvaru- tiliv. Manuf. of basic metals and fabricated metal products	27 Metallien jalostus Stål- och metallfram- ställning Processing of metals	28 Metalli- tuotteiden valmistus Tillv. av metallvaror utom mas- kiner och apparater Manuf. of fabricated metal products	29 Koneiden ja laitteiden valmistus Tillv. av maskiner och ut- rustning Manuf. of machinery and equipment	DL (30–33) Sähkö- teknisten tuotteiden valmistus Tillv. av eltekniikka tuotteita Manuf. of electrical equipment	31 Muu sähkö- koneiden ja -laitteiden valmistus Tillv. av andra elektriska maskiner och artiklar Manuf. of electrical machinery and apparatus	32 Radio-, televisio- ja tietoliikenne- välineiden valmistus Tillverkning av tele- produkter Manuf. of radio, tele- vision and communication equipment and apparatus	33 Hiemo- mekaanisten- ja optisten kojeiden valmistus Tillv. av precisions- instrument, medicinska och optiska instrument samt ur Manuf. of medical, precision and optical instruments	DM (34–35) Kulkuneuvojen valmistus Tillverkning av transport- medel Manuf. of transport equipment
	(2,7)	(9,5)	(3,5)	(5,9)	(10,3)	(25,1)	(2,9)	(19,9)	(2,2)	(3,3)
	20	21	22	23	24	25	26	27	28	29
1998 ....	92,2	89,6	91,4	89,0	95,9	59,4	88,0	51,5	94,0	96,6
1999 ....	95,8	89,1	94,7	85,9	94,5	73,2	91,0	67,9	94,7	95,6
2000 ....	100,0	100,0	100,0	100,0	100,0	100,0	100,0	100,0	100,0	100,0
*2001 ....	97,8	98,4	100,9	96,7	105,8	101,1	103,0	99,1	115,5	101,5
*2002 ....	98,2	99,0	100,5	97,7	98,2	109,8	95,6	110,8	115,7	97,8
*2001 I	100,9	104,1	101,6	106,0	103,8	104,9	103,5	106,3	104,1	107,0
II	99,6	103,0	100,4	105,1	96,7	109,5	105,0	110,9	97,3	102,9
III	99,4	104,1	101,4	108,3	105,2	104,7	103,8	103,7	111,5	105,6
IV	97,6	93,9	102,4	96,8	99,5	78,5	101,2	72,0	101,4	105,9
V	98,6	98,2	100,2	97,8	107,2	96,2	110,4	93,9	106,7	101,3
VI	99,6	101,3	104,5	99,2	107,7	92,8	109,4	85,5	120,1	99,5
VII	98,9	104,9	116,1	98,0	109,1	82,3	105,8	76,0	107,5	109,3
VIII	98,1	97,6	100,8	94,8	109,4	108,3	102,2	108,9	121,9	103,2
IX	96,6	94,6	98,5	91,0	107,3	111,2	100,0	111,5	118,5	99,4
X	96,8	94,6	100,6	89,7	105,8	108,2	102,2	104,9	144,1	94,5
XI	96,0	90,2	97,2	84,6	103,6	108,7	99,5	109,1	125,5	95,2
XII	90,8	90,7	90,6	88,5	112,2	96,8	91,8	93,0	111,6	95,9
*2002 I	97,0	94,7	97,5	93,9	102,4	87,3	95,1	88,0	115,6	95,2
II	100,7	93,2	100,1	90,2	95,7	96,7	95,3	95,2	107,1	97,7
III	94,8	95,3	101,0	91,3	101,1	108,3	96,4	109,5	101,8	98,0
IV	99,4	96,7	95,1	96,4	102,8	106,0	97,5	106,0	107,7	100,5
V	97,7	97,3	100,4	95,0	98,3	107,8	85,2	111,7	109,5	101,7
VI	98,8	98,6	98,4	98,5	99,2	127,4	96,1	130,1	113,6	103,8
VII	97,9	101,9	113,3	95,9	100,0	117,1	97,6	118,9	117,0	105,4
VIII	98,6	102,2	104,4	99,9	98,8	110,5	98,6	110,0	124,6	97,6
IX	99,0	102,4	103,4	102,0	97,3	109,2	96,2	108,3	120,0	101,5
X	97,3	101,2	101,8	101,6	96,9	110,3	95,6	112,5	121,8	100,4
XI	97,8	104,2	103,0	104,1	98,8	115,5	93,6	117,7	113,2	93,0
XII	96,2	102,9	102,0	99,8	96,9	116,6	95,6	118,7	123,0	83,7

7. Teollisuustuotannon volyymi-indeksi (jatk.) — Volymindex för industriproduktionen (forts.) — Volume index of industrial output (cont.)

2000 = 100. Vuositiedot alkuperäisiä, kuukausitiedot kausitasoitettuja — Årsuppgifterna är ursprungliga, månadsuppgifterna säsongrensade  
Annual data original, monthly data seasonally adjusted

Muuttuvapainoinen. Vuosien 2002 ja 2003 laskennassa käytetyt v. 2001 ennakkopainot ilmoitettu suluissa.

Med varierande vikter. De preliminära vikter 2001 som använts i beräkningen för åren 2002 och 2003 anges inom parentes.

Variable weights. The advance weights for 2001 used in the calculation of 2002 and 2003 are given in brackets.

Vuosi ja kuukausi År och månad Year and month	Toimiala (TOL 1995) – Näringsgren (NI 1995) – Industry (SIC 1995)										Erikaisindeksit – Specialindex – Special indices												
	34 Autojen ja perävaunujen valmistus Tillv. av motorfordon, släpfordon och påhängsvagnar Manuf. of motor vehicles, trailers and semi-trailers	35 Muu kulku- ja neuvon valmistus Tillv. av andra transportmedel Manuf. of other transport equipment	36 Huonekalujen valmistus; muu valm.; muu Tillv. av annan möbler; annan tillverkning Manuf. of furniture; n.e.c.	E Energia- ja vesihuolto El-, gas-, värme- och vattenförsörjning Electricity, gas and water supply	40 Sähkö-, kaasu- ja lämpöhuolto El-, gas- och hetvattenförsörjning Electricity, gas, steam and hot water supply	41 Veden puhdistus ja jakelu Vattenförsörjning Collection, purification and distribution of water	20–21 Puu- ja paperiteollisuus Trä- och pappersindustrin Wood and paper industry	23–25 Kemian- teollisuus Kemiska industrin Chemical industry	27–35 Metalliteollisuus Metallindustrin Metal industry	Muu D Muu tehdas- teollisuus Annan fabriks- industri Other manufacturing industry	CDE–DL Koko teollisuus pl. sähköteknisten tuotteiden valmistus Hela industrin exkl. tillverk. av eltekniska produkter Total industry exkl. manuf. of electronic products	(1,0)	(2,2)	(2,0)	(6,3)	(5,7)	(0,6)	(18,2)	(9,0)	(48,2)	(17,5)	(74,9)	
	30	31	32	33	34	35	36	37	38	39	40												
1998 . . . .	89,9	100,4	88,4	99,4	99,7	96,2	92,0	89,6	74,6	95,7	93,7												
1999 . . . .	91,7	98,0	92,5	99,1	98,9	101,2	95,3	91,8	81,9	97,9	95,0												
2000 . . . .	100,0	100,0	100,0	100,0	100,0	100,0	100,0	100,0	100,0	100,0	100,0												
*2001 . . . .	99,3	102,9	94,4	105,6	106,3	99,4	92,9	97,3	101,3	98,2	98,4												
*2002 . . . .	99,0	97,6	76,8	107,0	107,6	101,7	96,6	95,9	104,4	94,9	97,3												
*2001 I	108,2	106,7	104,5	100,3	100,8	100,3	95,3	104,2	104,9	101,4	101,1												
II	99,8	105,2	95,4	108,4	108,9	100,4	95,7	101,7	105,6	98,5	100,6												
III	107,4	105,3	105,1	111,6	112,5	100,4	96,0	105,2	104,7	101,4	102,2												
IV	103,5	107,6	101,7	111,0	112,8	98,9	94,8	96,3	88,1	99,5	99,6												
V	106,6	96,6	93,6	110,4	113,0	99,4	93,9	90,4	99,4	99,3	99,7												
VI	102,0	96,4	99,6	112,7	118,9	98,3	90,7	95,3	97,5	99,4	99,5												
VII	114,7	107,1	110,4	107,5	109,1	101,0	91,4	95,1	96,1	99,1	98,9												
VIII	88,4	108,8	91,7	102,8	102,3	98,2	90,5	96,3	105,4	97,3	97,7												
IX	96,0	101,6	91,2	100,3	98,1	98,3	94,2	96,7	106,1	97,4	96,8												
X	87,9	101,7	86,5	98,5	98,5	99,7	89,7	96,5	103,7	94,2	94,8												
XI	88,8	99,4	77,5	100,9	100,5	99,0	90,6	95,9	103,4	96,2	94,5												
XII	97,2	96,8	82,0	102,3	103,4	100,2	89,0	93,0	97,9	94,1	94,7												
*2002 I	93,8	96,0	79,0	103,6	104,0	101,5	91,7	94,6	92,7	94,9	95,9												
II	93,0	100,7	78,3	99,3	100,0	99,9	95,9	95,1	96,6	95,2	96,5												
III	96,8	98,6	79,0	100,0	101,7	99,5	94,5	94,7	103,6	94,4	95,5												
IV	100,7	100,6	81,2	105,1	106,2	101,2	100,0	95,7	103,5	98,0	99,1												
V	92,6	105,2	77,8	96,0	94,6	100,3	96,0	97,7	102,8	94,9	97,1												
VI	97,3	106,9	76,9	96,3	93,9	101,0	96,8	94,9	111,8	95,9	96,6												
VII	108,7	103,8	82,6	101,4	100,2	101,3	98,4	98,3	111,5	95,5	97,9												
VIII	101,3	93,5	78,5	103,6	101,3	106,4	97,4	98,3	105,8	94,9	97,5												
IX	106,7	98,4	72,8	113,6	114,9	103,1	97,3	97,7	104,8	94,2	97,9												
X	104,8	100,4	73,3	122,6	125,4	100,9	98,6	96,4	105,5	94,4	98,5												
XI	99,1	88,6	75,1	121,8	122,6	102,5	99,3	94,4	108,5	94,2	98,5												
XII	94,4	78,2	73,3	123,1	123,3	103,1	97,7	95,3	107,1	94,3	96,7												

**Teollisuustuotannon volyymi-indeksi kuukausittain – Volymindex för industriproduktionen, månadsvis**  
**Monthly volume index of industrial output**

2000 = 100

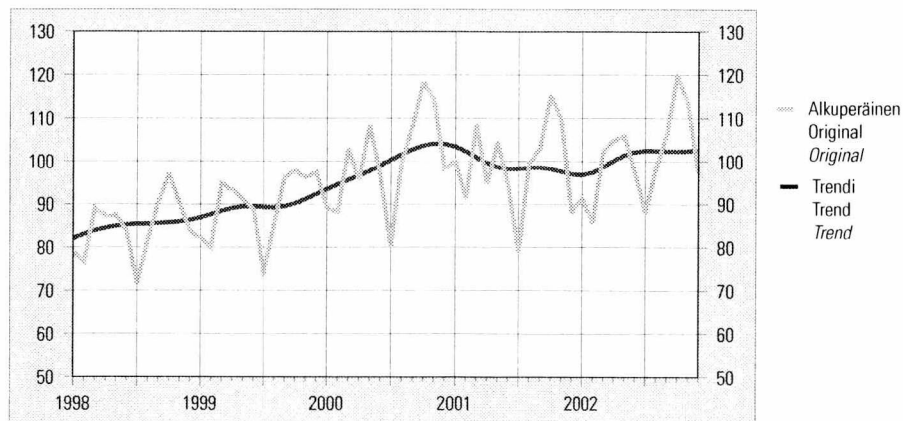

**Teollisuus- ja rakennusyritysten liikevaihtoindeksit kuukausittain – Omsättningsindex för industri- och byggnadsföretag månadsvis – Turnover indices for industrial and construction enterprises by month**

1995 = 100

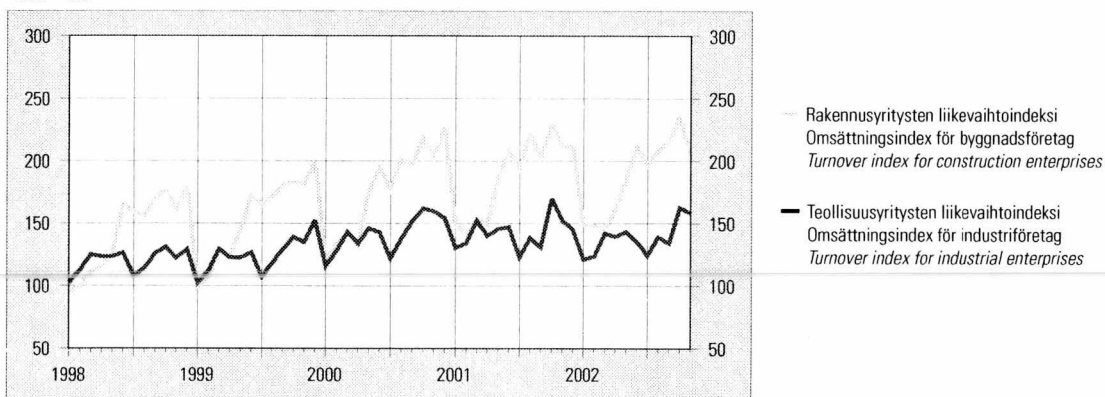

**Asuntotuotanto neljännesvuosittain – Bostadsproduktion kvartalsvis – Housing construction by quarter**

kpl – st – pcs

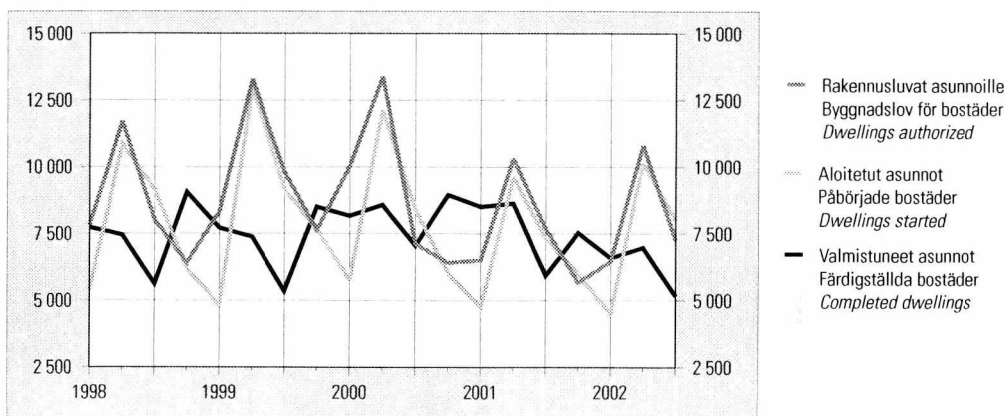

8. Talonrakentaminen — Husbyggande — Building construction

Vuosi ja neljännes År och kvartal Year and quarter	Kaikki rakennukset Alla byggnader All buildings	Asuinrakennukset <sup>1)</sup> Bostadsbyggnader <sup>1)</sup> Residential buildings <sup>1)</sup>	Vapaa-ajan asuinrakennukset Fritidsbostadshus Free-time residential buildings	Liikerakennukset Affärsbyggnader Commercial buildings	Toimistorakennukset Kontorsbyggnader Office buildings	Liikenteen rakennukset Trafikbyggnader Transport and communications buildings	Hoitoalan rakennukset Vårdbyggnader Buildings for institutional care	Kokoon-tumis-rakennukset Byggnader för samlingslokaler Assembly buildings	Opetus-rakennukset Undervisningsbyggnader Educational buildings	Teollisuus-rakennukset Industribyggnader Industrial buildings	Varasto-rakennukset Lagerbyggnader Warehouses	Maatalous-rakennukset Lantbruksbyggnader Agricultural buildings
	1	2	3	4	5	6	7	8	9	10	11	12
<b>Myönnetty rakennusluvat – Beviljade byggnadslov – Granted building permits, 1 000 000 m<sup>3</sup></b>												
1997....	37,71	11,68	0,90	2,53	1,77	1,60	0,33	1,19	0,68	5,79	3,29	5,85
1998....	41,66	12,64	1,05	3,25	1,04	1,40	0,40	1,34	1,12	6,63	4,67	5,77
1999....	43,85	14,54	1,14	3,66	1,51	2,00	0,40	1,69	1,01	6,51	3,63	5,36
2000....	46,43	14,24	1,27	3,43	3,51	1,40	0,49	1,06	1,22	8,42	4,29	4,53
2001....	42,56	11,89	1,20	2,81	2,23	1,29	0,67	0,75	1,95	8,47	3,84	4,77
2001 I	9,13	2,50	0,23	0,54	0,86	0,21	0,21	0,06	0,39	2,27	0,55	0,93
II	16,82	4,44	0,44	0,94	0,79	0,45	0,17	0,27	0,71	3,77	1,52	2,27
III	8,90	2,87	0,28	0,45	0,33	0,40	0,21	0,29	0,50	1,18	0,85	0,89
IV	7,72	2,08	0,25	0,88	0,26	0,24	0,09	0,14	0,36	1,25	0,93	0,69
*2002 I	8,52	2,49	0,21	0,89	0,17	0,34	0,26	0,45	0,36	1,41	0,60	0,95
II	16,70	4,56	0,46	1,37	0,53	0,49	0,18	0,54	0,70	2,36	1,87	2,49
III	8,60	2,84	0,32	0,51	0,29	0,48	0,11	0,18	0,27	1,15	0,82	0,99
<b>Aloitettut rakennukset – Påbörjade nybyggen – Newbuilding starts, 1 000 000 m<sup>3</sup></b>												
1997....	31,77	10,53	0,83	1,64	1,72	1,18	0,35	0,87	0,69	5,07	2,63	4,74
1998....	36,35	11,38	0,90	3,01	0,88	1,39	0,28	1,45	0,83	5,71	3,98	4,77
1999....	38,04	12,90	1,02	3,34	1,64	1,54	0,37	1,31	1,03	5,36	3,14	4,60
2000....	39,67	12,34	1,04	3,09	2,78	1,39	0,54	1,13	1,04	6,82	3,58	3,98
2001....	37,80	10,73	0,99	2,62	2,03	1,07	0,65	0,62	1,63	7,95	3,64	4,10
2001 I	6,61	1,58	0,11	0,49	0,65	0,18	0,18	0,07	0,27	1,92	0,56	0,41
II	13,77	4,05	0,40	0,62	0,69	0,32	0,17	0,15	0,53	3,38	1,14	1,64
III	10,17	2,98	0,31	0,81	0,37	0,36	0,19	0,27	0,72	1,37	0,77	1,43
IV	7,25	2,13	0,17	0,70	0,32	0,20	0,10	0,13	0,11	1,28	1,18	0,62
*2002 I	5,45	1,55	0,13	0,71	0,18	0,22	0,26	0,23	0,36	0,92	0,29	0,33
II	11,90	4,23	0,41	0,68	0,24	0,24	0,15	0,21	0,55	1,67	0,83	1,85
III	11,38	3,40	0,41	0,63	0,47	0,31	0,17	0,47	0,50	1,54	1,05	1,72
<b>Keskeneräiset rakennukset – Pågående bostadsbyggen – Newbuilding in progress, 1 000 000 m<sup>3</sup></b>												
1997....	40,06	12,38	2,72	1,27	1,78	1,82	0,39	0,88	0,66	5,62	2,35	7,10
1998....	45,99	13,42	2,79	2,62	1,63	2,07	0,32	1,18	0,88	6,59	3,40	7,63
1999....	49,23	15,67	2,76	2,87	1,58	2,10	0,34	1,34	1,17	6,60	3,35	7,68
2000....	55,32	16,07	2,93	3,12	2,86	2,32	0,59	1,09	1,37	8,97	4,13	7,69
2001....	54,96	15,45	2,99	2,53	2,36	1,97	0,82	0,72	1,71	9,15	5,27	7,63
2001 I	52,38	14,69	2,94	2,88	3,04	2,29	0,64	0,97	1,23	8,17	3,98	7,39
II	58,42	15,56	3,12	3,26	3,33	2,48	0,74	0,75	1,53	10,23	4,57	8,31
III	59,33	16,25	3,09	2,73	2,82	2,63	0,83	0,79	1,84	10,23	4,96	8,53
IV	54,96	15,45	2,99	2,53	2,36	1,97	0,82	0,72	1,71	9,15	5,27	7,63
*2002 I	51,96	14,34	2,97	2,63	2,08	1,90	0,94	0,76	1,81	8,47	4,84	6,82
II	54,03	15,48	3,09	2,84	1,33	1,96	0,73	0,85	2,06	8,74	4,31	7,89
III	55,94	16,13	3,09	2,97	1,69	1,93	0,79	1,12	1,99	9,03	4,18	8,23

<sup>1)</sup> Pl. vapaa-ajan asuinrakennukset.

<sup>1)</sup> Exkl. fritidsbostadshus.

<sup>1)</sup> Excl. free-time residential buildings.

8. Talonrakentaminen (jatk.) — Husbyggande (forts.) — Building construction (cont.)

Vuosi ja neljännes År och kvartal Year and quarter	Kaikki rakennukset Alla byggnader All buildings	Asuinrakennukset <sup>1)</sup> Bostadsbyggnader <sup>1)</sup> Residential buildings <sup>1)</sup>	Vapaa-ajan asuinrakennukset Fritidsbostadshus Free-time residential buildings	Liikerakennukset Affärsbyggnader Commercial buildings	Toimistorakennukset Kontorsbyggnader Office buildings	Liikenteen rakennukset Trafikbyggnader Transport and communications buildings	Hoitoalan rakennukset Vårdbyggnader Buildings for institutional care	Kokoon-tumis-rakennukset Byggnader för samlingslokaler Assembly buildings	Opetus-rakennukset Undervisningsbyggnader Educational buildings	Teollisuus-rakennukset Industribyggnader Industrial buildings	Varasto-rakennukset Lagerbyggnader Warehouses	Maa-talou-s-rakennukset Lantbruksbyggnader Agricultural buildings
	1	2	3	4	5	6	7	8	9	10	11	12
Valmistuneet rakennukset – Färdigställda byggnader – Completed buildings, 1 000 000 m <sup>3</sup>												
1997	31,44	9,25	0,96	1,17	0,32	0,95	0,32	1,50	0,63	8,01	3,05	3,76
1998	31,55	10,53	0,91	1,67	1,05	1,24	0,32	1,18	0,62	4,94	3,06	4,44
1999	33,96	10,51	0,88	3,04	1,70	1,49	0,35	1,14	0,75	5,20	3,26	4,23
2000	34,67	12,21	0,95	2,83	1,52	1,31	0,30	1,40	0,90	4,72	2,78	4,08
2001	39,02	11,64	1,00	3,02	2,53	1,48	0,48	1,02	1,29	7,69	2,88	4,27
2001 I	10,33	3,23	0,15	0,55	0,48	0,28	0,19	0,23	0,41	2,62	1,09	0,81
2001 II	7,76	3,19	0,23	0,23	0,39	0,13	0,07	0,36	0,23	1,33	0,55	0,73
2001 III	9,28	2,29	0,35	1,35	0,88	0,21	0,11	0,24	0,41	1,38	0,37	1,21
2001 IV	11,65	2,94	0,27	0,89	0,78	0,87	0,12	0,19	0,24	2,36	0,87	1,53
*2002 I	8,28	2,60	0,16	0,52	0,47	0,31	0,12	0,22	0,27	1,61	0,77	0,92
2002 II	8,54	2,63	0,22	0,43	0,99	0,14	0,34	0,11	0,27	1,27	1,29	0,51
2002 III	6,79	1,93	0,26	0,37	0,08	0,25	0,09	0,16	0,47	0,93	1,02	0,80
Uudisrakentamisen volyymi-indeksi – Volymindex för nybyggnad – Volume index of newbuilding, 2000 = 100												
2000	100,0	100,0	100,0	100,0	100,0	100,0	100,0	100,0	100,0	100,0	100,0	100,0
2001	99,0	86,1	96,0	82,6	146,6	75,0	169,9	62,6	122,2	126,6	117,4	101,2
2000 I	86,7	87,4	65,6	94,2	80,1	91,7	90,8	102,8	97,4	96,4	86,1	66,5
2000 II	88,3	85,2	78,0	97,9	93,5	99,7	90,5	99,9	101,1	85,3	86,0	71,9
2000 III	114,4	116,0	143,7	108,5	105,3	106,8	100,4	103,5	99,4	104,1	107,5	141,4
2000 IV	110,7	111,5	112,7	99,4	121,1	101,8	118,3	93,8	102,1	114,2	120,4	120,3
2001 I	90,5	79,3	66,0	91,5	139,8	74,5	153,4	78,2	100,7	118,7	124,4	63,1
2001 II	90,9	72,8	77,0	82,1	157,3	72,4	161,3	67,1	115,4	126,5	109,8	70,5
2001 III	109,1	96,8	136,1	75,0	147,9	82,3	177,8	52,6	135,6	130,6	114,8	141,2
2001 IV	105,3	95,3	104,2	81,8	141,2	70,6	187,2	52,6	137,1	130,9	120,5	129,9
*2002 I	85,5	70,8	60,6	87,9	114,7	55,4	199,8	50,1	153,6	114,8	108,7	7--4,1
2002 II	85,3	71,1	81,4	84,1	88,0	58,7	177,5	57,8	154,3	106,4	108,1	78,5
2002 III	105,9	98,9	151,5	88,8	73,5	71,5	178,2	73,9	154,9	105,0	119,6	146,1

Myönnettyt rakennusluvut neljännesvuosittain – Beviljade byggnadslov kvartalsvis – Granted building permits by quarter

1 000 000 m<sup>3</sup>

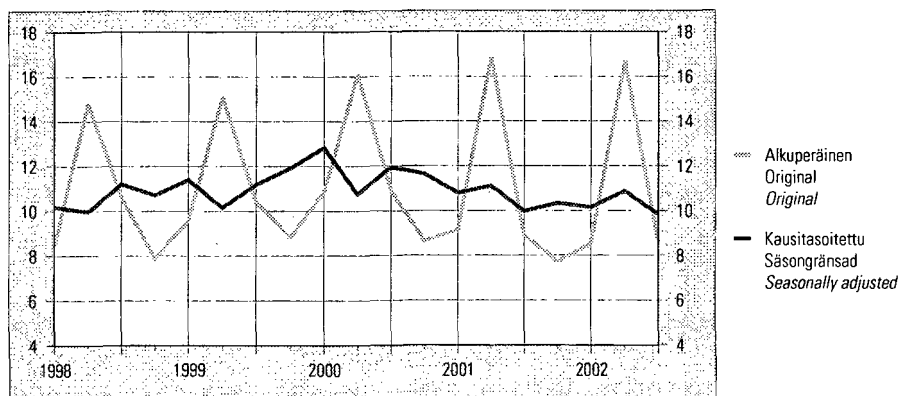



9. Asuntotuotanto — Bostadsproduktion — Housing construction

Vuosi ja neljännes År och kvartal Year and quarter	Rakennusluvut asunnoille — Byggnadslov för bostäder <i>Dwellings authorized</i>				Aloitettut asunnot — Påbörjade bostäder <i>Dwellings started</i>			
	Yhteensä Totalt <i>Total</i>	Erilliset pientalot Fristående småhus <i>Detached houses</i>	Rivi- ja ketjutalot Rad- och kedjehus <i>Attached houses</i>	Asuin-kerrostalot Flervånings-bostadshus <i>Blocks of flats</i>	Yhteensä Totalt <i>Total</i>	Erilliset pientalot Fristående småhus <i>Detached houses</i>	Rivi- ja ketjutalot Rad- och kedjehus <i>Attached houses</i>	Asuin-kerrostalot Flervånings-bostadshus <i>Blocks of flats</i>
	1	2	3	4	5	6	7	8
1997 .....	32 750	11 218	5 126	15 710	29 804	10 136	4 736	14 458
1998 .....	33 947	12 562	5 554	15 214	31 597	11 257	5 147	14 329
1999 .....	39 045	14 032	6 400	17 953	34 590	12 338	5 572	16 165
2000 .....	36 939	13 126	6 099	17 033	32 309	11 604	5 287	14 799
2001 .....	30 162	11 154	4 452	13 974	27 625	10 195	3 684	13 117
2000 I	10 026	2 608	1 621	5 634	5 765	1 058	947	3 717
II	13 379	5 903	2 040	5 254	12 109	5 352	1 831	4 701
III	7 122	2 721	1 466	2 760	8 397	3 424	1 373	3 373
IV	6 412	1 894	972	3 385	6 038	1 770	1 136	3 008
2001 I	6 506	2 162	921	3 263	4 713	1 010	633	3 011
II	10 311	4 683	1 542	3 976	9 617	4 504	1 234	3 664
III	7 682	2 572	1 134	3 735	7 319	3 023	871	3 196
IV	5 663	1 737	855	3 000	5 976	1 658	946	3 246
*2002 I	6 447	2 082	576	3 751	4 495	1 035	610	2 815
II	10 791	5 181	1 807	3 485	10 145	4 555	1 120	4 250
III	7 264	3 129	1 073	2 977	8 000	3 600	1 280	2 905

Vuosi ja neljännes År och kvartal Year and quarter	Keskeneräiset asunnot — Pågående bostadsbyggen <i>Dwellings under construction</i>				Valmistuneet asunnot — Färdigställda bostäder <i>Completed dwellings</i>			
	Yhteensä Totalt <i>Total</i>	Erilliset pientalot Fristående småhus <i>Detached houses</i>	Rivi- ja ketjutalot Rad- och kedjehus <i>Attached houses</i>	Asuin-kerrostalot Flervånings-bostadshus <i>Blocks of flats</i>	Yhteensä Totalt <i>Total</i>	Erilliset pientalot Fristående småhus <i>Detached houses</i>	Rivi- ja ketjutalot Rad- och kedjehus <i>Attached houses</i>	Asuin-kerrostalot Flervånings-bostadshus <i>Blocks of flats</i>
	9	10	11	12	13	14	15	16
1997 .....	29 819	13 174	4 207	11 924	26 854	8 755	4 541	12 957
1998 .....	32 008	14 839	4 249	12 072	29 842	9 833	5 208	14 310
1999 .....	37 061	16 546	5 227	14 674	28 939	10 387	4 520	13 323
2000 .....	37 115	17 164	4 875	14 243	32 740	10 935	5 593	15 762
2001 .....	34 617	16 689	3 910	13 075	30 592	10 654	4 588	14 901
2000 I	35 108	14 532	4 798	15 134	8 169	3 003	1 314	3 789
II	38 655	17 244	4 974	15 726	8 577	2 645	1 665	4 109
III	40 010	18 519	5 206	15 406	7 050	2 151	1 147	3 693
IV	37 115	17 164	4 875	14 243	8 944	3 136	1 467	4 171
2001 I	33 749	15 064	4 048	13 924	8 503	3 066	1 384	3 946
II	34 744	16 893	3 885	13 171	8 630	2 682	1 397	4 417
III	36 136	17 896	4 010	13 290	5 930	2 023	746	3 077
IV	34 617	16 689	3 910	13 075	7 529	2 883	1 061	3 461
*2002 I	32 249	14 921	3 492	13 043	6 587	2 805	1 040	2 565
II	34 317	16 633	3 505	13 355	6 973	2 323	977	3 522
III	35 405	17 651	3 865	13 004	5 164	1 642	658	2 784

**10. Rakennusyritysten liikevaihto- ja palkkasummaindeksi**  
**Omsättnings- och lönesummaindex för byggnadsföretag**  
**Turnover and wage bill indices for construction enterprises**

1995 = 100

Vuosi ja kuukausi År och månad Year and month	Liikevaihtoindeksi Omsättningsindex Turnover index			Palkkasummaindeksi Lönesummaindex Wage bill index		
	Rakentaminen Byggverksamhet Construction	Talonrakentaminen Byggarbeten Building construction	Maa- ja vesirakentaminen Anläggningsarbeten Civil engineering	Rakentaminen Byggverksamhet Construction	Talonrakentaminen Byggarbeten Building construction	Maa- ja vesirakentaminen Anläggningsarbeten Civil engineering
	1	2	3	4	5	6
1998 . . . .	143,0	150,3	120,6	137,7	141,3	124,0
1999 . . . .	154,6	163,1	128,6	151,1	156,2	131,7
2000 . . . .	177,0	189,8	138,8	168,6	177,0	138,8
2001 . . . .	188,1	203,5	143,0	182,1	192,8	145,6
*2002 . . . .				185,9	197,4	147,3
2000 I	120,9	132,5	85,4	124,7	137,9	77,9
II	132,8	149,8	80,2	131,3	145,5	80,7
III	142,5	161,6	83,4	146,3	161,3	90,4
IV	132,6	146,6	89,4	138,6	152,4	87,3
V	175,6	190,7	130,4	153,6	166,2	106,6
VI	194,1	205,2	161,4	224,9	245,2	145,9
VII	177,1	182,9	161,6	192,9	187,7	214,2
VIII	201,1	210,1	177,6	175,0	177,6	169,5
IX	197,7	207,5	169,8	188,1	190,0	183,7
X	218,3	231,8	180,4	176,0	175,1	181,8
XI	204,4	219,3	160,4	173,2	178,2	157,7
XII	226,3	239,5	185,2	199,1	206,8	169,9
2001 I	149,3	165,5	99,9	141,8	160,7	80,8
II	140,3	160,4	79,7	148,9	167,4	86,6
III	153,4	176,7	83,5	164,9	184,3	96,6
IV	149,3	169,7	89,2	150,0	166,6	90,9
V	186,5	201,2	142,3	168,1	184,3	111,8
VI	207,7	221,4	168,2	241,9	265,1	153,4
VII	193,6	201,6	172,4	208,9	206,3	223,3
VIII	221,7	232,7	193,0	205,1	209,7	193,7
IX	202,8	216,1	165,7	183,9	186,0	178,7
X	229,3	242,4	192,4	186,8	186,8	189,3
XI	211,8	227,7	165,0	198,6	204,8	179,2
XII	211,0	226,0	165,2	185,7	191,6	163,3
2002 I	149,0	167,3	94,4	144,2	163,5	81,9
II	148,2	169,9	83,3	154,3	174,1	88,5
III	145,6	165,1	84,6	163,0	181,4	97,2
IV	161,1	183,5	95,4	153,9	170,9	93,5
V	184,6	196,9	145,9	189,2	210,3	119,2
VI	211,2	228,4	164,5	232,6	254,8	147,9
*VII	196,9	199,3	188,4	215,8	214,1	227,2
*VIII	208,4	213,9	192,0	207,3	212,2	194,8
*IX	214,9	220,4	193,9	187,9	191,5	177,7
*X	235,7	241,1	215,3	192,0	192,2	194,0
*XI	203,9	215,6	166,6	200,1	205,2	184,4
*XII				190,5	198,5	161,4

**11. Kaupanalan yritysten palkkasummaindeksi**  
**Lönesummaindex för företag inom handelsbranschen**  
**Wage bill index for trade enterprises**

1995 = 100

Vuosi ja kuukausi År och månad Year and month	Moottoriajoneuvu- kauppa, korjaus ja huolto sekä polttoaineen vähittäismyynti Handel med och service av motorfordon; detaljhandel med drivmedel Sale, maintenance and repair of motor vehicles and motorcycles; retail sale of automotive fuel			Tukkukauppa pl. moottoriajo- neuvojen kauppa Partihandel exkl. motorfordon Wholesale trade, excl. motorvehicles and motorcycles			Vähittäis- kauppa pl. moottoriajo- neuvojen kauppa Detailhandel exkl. motorfordon Retailing, excl. motorvehicles and motorcycles		
	1	2	3	4	5	6	7	8	9
1998 . . . .	123,4	126,9	119,6						
1999 . . . .	133,4	136,6	126,7						
2000 . . . .	140,6	145,6	134,4						
2001 . . . .	144,3	154,8	142,7						
*2002 . . . .	153,4	160,2	152,0						
2000 I	123,4	131,9	120,6						
II	132,7	138,8	122,6						
III	140,5	144,5	133,9						
IV	134,0	140,3	126,2						
V	145,2	142,9	144,9						
VI	168,0	175,5	162,0						
VII	151,7	149,0	152,6						
VIII	140,7	144,9	140,1						
IX	136,6	139,2	127,3						
X	133,4	139,9	120,9						
XI	135,8	141,4	122,3						
XII	144,8	159,4	139,3						
2001 I	129,2	141,2	129,8						
II	136,2	149,7	129,4						
III	140,2	153,6	137,7						
IV	138,0	150,1	133,1						
V	147,6	151,9	152,7						
VI	170,5	184,1	171,0						
VII	155,5	158,9	162,0						
VIII	145,7	156,8	149,9						
IX	138,3	147,7	136,3						
X	138,3	148,2	130,3						
XI	143,5	150,1	131,7						
XII	148,0	164,8	148,5						
2002 I	136,2	148,2	142,5						
II	142,5	154,7	137,5						
III	147,8	155,6	147,9						
IV	143,2	156,9	144,3						
V	163,5	159,9	162,2						
VI	180,5	191,4	185,0						
*VII	165,8	164,3	173,1						
*VIII	155,6	162,3	158,7						
*IX	147,8	152,0	142,9						
*X	148,7	152,9	137,0						
*XI	152,6	154,4	137,8						
*XII	156,1	169,5	154,6						

12. Kaupan myynti — Handelns försäljning — Wholesale and retail trade sales

1995 = 100

a. Tukkukauppa pl. moottoriajoneuvojen kauppa (TOL 1995) – Partihandel exkl. motorfordon (NI 1995) – Wholesale trade excl. motor vehicles and motorcycles (SIC 1995)

Vuosi ja kuukausi År och månad Year and month	Koko tukkukauppa Hela parti-handeln Total wholesale trade	Maatalousraaka-ainneiden ja teuraseläinten tukkukauppa Partihandel med jordbruksråvaror och levande djur Wholesale of agricultural raw materials and live animals	Ravinto- ja nautintoainneiden tukkukauppa Partihandel med livsmedel, drycker och tobak Wholesale of food, beverages and tobacco	Taloustavaroiden tukkukauppa Partihandel med hushållsvaror Wholesale of household goods	Puolivalmisteiden, jätteiden ja romun tukkukauppa pl. maatalousraaka-aineet Partihandel med insatsvaror utom från jordbruket samt avfallsprodukter Wholesale of non-agricultural intermediate products, waste and scrap	Koneiden, laitteiden ja tarvikkeiden tukkukauppa Partihandel med maskiner och utrustning Wholesale of machinery, equipment and supplies	Yleistukkukauppa ml. muu tukkukauppa Övrig partihandel Other wholesale
	1	2	3	4	5	6	7
<b>Arvoindeksi – Värdeindex – Value index</b>							
1997 . . . .	113,4	112,3	102,7	117,2	113,0	120,7	108,6
1998 . . . .	119,6	109,5	105,3	124,1	111,9	132,1	123,3
1999 . . . .	124,7	107,5	108,3	129,6	118,8	134,3	132,0
2000 . . . .	139,9	114,7	113,6	132,9	146,0	147,9	142,3
*2001 . . . .	144,3	127,5	118,4	139,2	146,5	148,1	155,3
*2001 VII	128,4	99,1	123,7	117,5	136,2	114,7	146,4
VIII	154,4	118,5	127,6	155,2	159,0	148,5	171,1
IX	143,6	114,5	111,5	143,9	138,6	156,5	170,0
X	163,9	124,4	138,3	164,3	161,6	159,3	180,8
XI	152,4	137,9	133,0	160,6	140,1	153,8	166,3
XII	151,5	137,7	133,2	144,9	117,9	167,4	181,6
*2002 I	130,7	114,0	114,7	130,4	129,7	142,6	130,6
II	127,0	156,7	109,2	127,2	124,2	121,1	133,1
III	140,3	151,4	105,9	142,8	128,5	140,0	163,3
IV	145,9	151,7	124,5	150,2	145,7	137,7	177,1
V	156,1	164,8	121,9	145,0	173,5	140,7	177,9
VI	139,9	100,8	113,0	128,4	147,7	145,5	163,1
VII	131,7	105,2	131,2	127,4	138,9	110,8	152,1
VIII	146,7	115,7	126,3	149,5	151,4	128,8	172,3
IX	145,5	105,7	118,8	150,4	143,6	144,5	182,3
X	165,1	132,5	145,2	167,9	167,4	148,0	186,6
XI	153,4	128,7	131,6	164,2	147,4	151,0	161,4
<b>Kaupapäiväkorjattu määräindeksi – Volymindex korrigerat efter handelsdag – Trading day adjusted volume index</b>							
1997 . . . .	110,8	114,6	101,4	117,1	104,7	122,8	107,6
1998 . . . .	118,1	111,7	102,6	124,9	106,2	137,4	121,1
1999 . . . .	122,5	112,1	106,0	130,6	109,4	142,0	130,6
2000 . . . .	128,0	114,9	111,1	132,4	112,1	158,2	138,9
*2001 . . . .	133,2	123,4	112,8	137,0	114,5	163,6	149,0
*2001 VII	118,8	96,2	118,3	115,4	106,9	126,8	141,7
VIII	137,9	113,0	116,8	147,3	121,4	159,3	157,3
IX	138,4	118,4	110,0	149,6	112,9	182,3	169,5
X	148,5	115,6	127,4	157,0	126,4	170,0	168,9
XI	140,8	129,4	123,7	154,3	113,6	168,9	154,9
XII	148,5	135,5	130,4	149,1	100,3	195,0	181,2
*2002 I	118,1	103,1	103,5	124,7	103,3	152,5	119,1
II	119,9	148,5	103,1	126,5	102,5	135,7	127,3
III	135,6	150,1	103,5	146,6	107,7	162,3	160,6
IV	132,5	139,5	114,3	145,2	112,7	150,0	166,2
V	140,3	154,4	110,1	138,9	134,7	152,3	162,0
VI	136,3	104,2	109,7	134,6	123,9	171,1	161,4
VII	118,9	99,1	118,8	122,6	107,6	119,5	141,2
VIII	136,2	112,4	117,3	149,2	119,4	146,9	162,7
IX	136,7	105,3	111,4	151,6	113,8	165,7	176,8
X	147,1	124,2	129,6	161,7	127,1	160,8	169,9
XI	145,1	124,6	125,4	164,6	119,6	173,6	155,6

12. Kaupan myynti (jatk.) — Handelns försäljning (forts.) — Wholesale and retail trade sales (cont.)

1995 = 100

b. Vähittäiskauppa pl. moottoriajoneuvot (TOL 1995) – Detaljhandel exkl. motorfordon (NI 1995) – Retailing excl. motor vehicles and motorcycles (SIC 1995)

Vuosi ja kuukausi År och månad Year and month	Koko vähittäiskauppa Hela detaljhandeln Total retail trade	Elintarvikkeiden erikoistumaton vähittäiskauppa Detailhandel med brett sortiment Retail sale in non-specialized stores	Elintarvikkeiden erikoistunut vähittäiskauppa Specialiserad butikshandel med livsmedel, drycker och tobak Retail sale of food, beverages and tobacco in specialized stores	Alkoholijuomien ja muiden juomien vähittäiskauppa Butikshandel med alkoholhaltiga och andra drycker Retail sale of alcoholic and other beverages	Tavaratalokauppa Detailhandel i varuhus Retail sale in department stores	Lääkkeiden, sairaanhoitotarv. sekä kosmetiikka- ja hygieniatuotteiden vähittäiskauppa Butikshandel med läkemedel, sjukvård-artiklar, kosmetika och hygienartiklar Retail sale of pharmaceutical and medical goods, cosmetic and toilet articles	Tekstiilien ja vaatteiden vähittäiskauppa Butikshandel med textiiler och kläder Retail sales of textiles and clothing	Jalkineiden ja nahkatavaroiden vähittäiskauppa Butikshandel med skodon och lädervaror Retail sale of footwear and leather goods
	8	9	10	11	12	13	14	15
<b>Arvoindeksi – Värdeindex – Value index</b>								
1997 . . . .	109,3	105,2	101,5	95,8	115,0	115,0	106,2	103,4
1998 . . . .	116,2	111,7	108,6	96,5	123,7	123,6	111,5	105,6
1999 . . . .	120,3	115,0	114,6	94,1	128,9	134,8	116,9	106,6
2000 . . . .	127,0	121,0	119,2	97,1	137,5	147,2	121,4	104,0
*2001 . . . .	135,5	129,7	127,5	105,6	147,7	162,3	128,5	109,4
*2001 VII	143,7	142,8	144,9	112,8	159,9	152,0	130,0	115,7
VIII	144,0	138,7	143,0	113,8	152,5	170,1	128,0	107,4
IX	129,7	125,9	128,3	96,8	136,6	158,9	125,6	101,7
X	134,2	127,7	130,7	98,0	142,2	175,3	135,8	115,8
XI	135,3	122,5	119,3	107,1	156,9	171,7	136,0	126,6
XII	176,0	147,0	165,6	171,2	234,9	181,9	173,9	123,8
*2002 I	121,1	121,5	108,6	76,7	127,8	164,6	119,4	96,1
II	116,0	117,3	109,2	86,6	111,7	156,8	100,9	74,0
III	129,1	136,6	125,2	106,4	117,2	170,7	116,8	88,0
IV	138,7	135,0	124,6	107,4	153,3	176,9	127,0	126,5
V	146,1	139,7	151,2	101,6	149,0	182,9	150,9	141,5
VI	146,8	146,1	150,2	124,2	155,9	167,7	134,2	117,1
VII	150,8	150,6	163,7	123,8	162,4	169,6	137,0	113,9
VIII	148,5	147,3	156,8	123,2	152,4	181,0	120,3	100,6
IX	133,5	127,4	143,1	99,5	139,0	181,8	131,9	100,0
X	138,7	130,3	143,5	105,0	146,0	194,6	147,0	126,2
XI	138,2	124,6	128,0	112,5	158,7	184,9	137,2	120,2
<b>Kauppapäiväkorjattu määriindeksi – Volymindex korrigerat efter handelsdag – Trading day adjusted volume index</b>								
1997 . . . .	108,6	105,0	101,8	93,9	114,8	107,4	105,4	106,1
1998 . . . .	114,5	109,9	107,1	94,1	123,1	110,5	111,8	109,4
1999 . . . .	118,2	113,0	113,5	89,8	127,8	118,0	115,7	109,1
2000 . . . .	123,6	117,5	116,9	91,1	135,1	127,7	120,5	106,2
*2001 . . . .	128,2	121,3	119,8	97,5	141,4	137,4	125,8	110,5
*2001 VII	138,4	135,7	136,2	109,2	155,8	130,0	135,8	119,4
VIII	133,3	126,9	131,5	100,2	144,1	139,7	122,8	105,5
IX	125,0	119,1	122,5	91,7	131,4	139,5	123,8	102,4
X	124,8	117,9	120,1	91,6	134,1	144,3	128,5	112,4
XI	124,7	112,0	110,0	94,9	146,4	140,0	126,5	122,9
XII	167,4	137,2	156,0	161,1	223,9	156,6	168,8	124,0
*2002 I	112,4	109,4	96,1	69,8	122,1	134,9	123,7	104,2
II	109,0	106,9	99,4	78,9	107,5	131,0	103,8	81,4
III	120,2	123,3	114,4	94,6	110,2	143,6	114,5	90,8
IV	127,7	122,5	112,6	99,1	142,8	144,6	121,1	125,6
V	132,0	123,5	133,9	87,5	137,7	145,9	141,9	139,9
VI	139,8	135,5	140,1	115,0	149,2	143,2	134,9	121,4
VII	139,8	135,9	146,3	113,1	155,9	136,2	144,3	120,9
VIII	137,7	132,9	144,3	106,8	144,9	146,7	122,1	105,5
IX	126,3	119,1	133,4	92,9	132,9	149,4	130,7	100,8
X	128,8	120,3	131,4	95,2	137,8	154,1	139,9	127,5
XI	127,3	113,0	119,4	97,1	148,4	147,6	129,9	118,5

12. Kaupan myynti (jatk.) — Handelns försäljning (forts.) — Wholesale and retail trade sales (cont.)

1995 = 100

b. Vähittäiskauppa pl. moottoriajoneuvot – Detaljhandel exkl. motorfordon – Retailing excl. motor vehicles and motorcycles

Vuosi ja kuukausi År och månad Year and month	Huonekalujen, valaisimien ja muiden kotitalous-tarvikkeiden vähittäiskauppa Butikshandel med möbler, belysnings- och bosättningsartiklar Retail sale of furniture, lightning equipment and household articles	Kodinkoneiden, viihde-elektronikan ja musiikkitarvikkeiden vähittäiskauppa Butikshandel med hushållsapparater samt radio- och TV-varor Retail sale of electrical household appliances and radio and television goods	Rautakauppatavarojen, maalien ja lasin vähittäiskauppa Butikshandel med jämhandelsvaror, färger och glas Retail sale of hardware, paints and glass	Kirjojen, sanomalehtien ja paperitavaran vähittäiskauppa Butikshandel med böcker, tidningar och pappersvaror Retail sale of books, newspapers and stationery	Valokuvausalan vähittäiskauppa Butikshandel med fotoartiklar Retail sale of photographic equipment; photography services	Optisen alan vähittäiskauppa Butikshandel med optiska artiklar Retail sale of optical goods	Kultasepänteosten ja kellojen vähittäiskauppa Detaljhandel med guldsmedsprodukter och ur Retail sale of jewellery, watches and clocks	Urheilutarvikkeiden ja veneiden ja veneilytarvikkeiden vähittäiskauppa Butikshandel med sportartiklar och båtar och tillbehör till båtar Retail sale of sports and leisure goods, boats and boating accessories
	16	17	18	19	20	21	22	23

Arvoindeksi – Värdeindex – Value index

1997	118,7	114,3	117,1	109,2	111,0	110,4	111,0	116,6
1998	128,7	121,7	126,5	116,1	114,3	117,4	113,2	127,4
1999	136,4	121,9	133,4	122,1	120,5	119,5	117,6	130,0
2000	151,2	128,6	142,0	125,4	127,4	125,1	121,7	131,4
*2001	162,1	130,3	145,0	125,2	129,5	135,6	122,2	139,5
*2001 VII	177,5	134,6	168,8	82,1	172,0	133,0	135,8	155,2
VIII	181,3	136,6	167,0	161,3	163,2	144,0	122,9	140,7
IX	158,7	129,4	151,5	116,2	119,4	134,0	91,9	112,9
X	149,6	130,0	161,0	138,1	115,2	132,9	97,6	109,7
XI	165,5	136,5	136,7	151,0	115,0	140,8	106,2	114,1
XII	210,1	221,8	127,1	247,3	170,3	118,1	271,3	181,9
*2002 I	138,5	114,6	100,6	103,5	104,7	150,6	97,0	118,4
II	143,9	118,6	109,8	120,2	103,3	154,3	88,6	104,6
III	148,3	113,3	113,3	99,4	104,0	158,5	92,7	134,5
IV	153,3	113,5	147,1	102,9	106,0	148,8	85,4	159,4
V	167,0	121,8	193,7	106,3	124,8	135,3	140,9	184,1
VI	159,5	124,1	174,0	81,8	148,4	122,6	128,1	160,6
VII	182,4	144,4	172,4	86,9	176,8	141,8	127,5	156,2
VIII	174,3	147,1	164,2	161,3	161,1	145,7	118,7	140,6
IX	160,6	135,6	159,9	119,6	122,1	136,2	87,0	115,8
X	147,0	139,0	161,6	144,6	109,1	143,4	90,9	119,2
XI	165,1	141,1	133,9	158,9	124,1	140,4	99,9	125,3

Kauppapäiväkorjattu määräindeksi – Volymindex korrigerat efter handelsdag – Trading day adjusted volume index

1997	116,8	123,3	111,1	101,7	111,7	105,9	110,2	114,1
1998	127,0	135,3	118,5	106,6	115,4	109,0	108,0	127,4
1999	132,7	139,1	124,3	111,6	123,8	107,4	110,4	129,9
2000	145,8	149,6	128,9	112,6	129,1	110,0	111,5	129,1
*2001	153,1	153,9	127,3	108,6	128,5	112,9	109,8	134,1
*2001 VII	167,9	158,1	148,8	70,2	169,2	109,8	124,5	148,3
VIII	170,1	159,2	144,9	136,9	158,6	117,1	107,3	133,1
IX	152,8	157,4	138,1	105,4	123,4	113,6	84,9	110,4
X	138,4	153,0	136,5	115,6	110,8	105,8	84,8	103,9
XI	154,3	159,8	117,8	125,1	111,1	112,5	93,4	106,5
XII	198,8	272,2	112,8	222,5	174,7	97,9	250,1	176,7
*2002 I	129,9	134,0	85,0	87,2	102,2	118,9	84,7	113,4
II	136,2	142,4	95,9	102,3	103,4	123,6	78,4	103,7
III	140,8	138,0	102,0	87,4	106,5	129,1	82,7	134,2
IV	141,2	133,6	123,4	86,1	102,2	118,8	74,5	149,9
V	153,9	143,7	166,3	90,7	120,8	105,3	120,3	173,1
VI	151,3	154,4	156,9	74,4	153,2	102,2	116,1	155,8
VII	167,8	173,3	143,8	72,2	171,4	119,5	108,7	150,1
VIII	162,6	178,9	140,4	138,0	159,0	117,3	101,6	136,6
IX	149,1	167,4	139,2	105,1	122,1	109,0	77,6	115,6
X	134,6	167,2	135,4	118,5	106,9	107,9	78,4	112,9
XI	152,8	175,5	115,5	132,0	125,4	110,1	86,2	118,0

12. Kaupan myynti (jatk.) — Handelns försäljning (forts.) — Wholesale and retail trade sales (cont.)

1995 = 100

b. Vähittäiskauppa pl. moottoriajoneuvot – Detaljhandel exkl. motorfordon  
Retailing excl. motor vehicles and motorcycles

c. Moottoriajoneuvojen kauppa, korjaus ja huolto sekä polttoaineen vähittäismyynti – Handel med och service av motorfordon; detaljhandel med drivmedel – Sale, maintenance and repair of motor vehicles and motorcycles; retail sale of automotive fuel

Vuosi ja kuukausi År och månad Year and month	Tietokonelaitteistojen sekä tietoliikennevälineiden ja toimistokoneiden vähittäiskauppa Butikshandel med databehandlings- och kommunikationsutrustning och kontorsmaskiner Retail sale of computer hardware, telecommunication equipment and office machinery	Muu vähittäiskauppa Diverse övrig butikshandel Retail sale of new goods in specialized stores n.e.c.	Postimyynti Postorderhandel Retail sale via mail order houses	Tori- ja markkinakauppa sekä käytettyjen tavaroiden vähittäiskauppa Torg- och marknads-handel och butikshandel med antikviteter och andra begagnade varor Retail sale via stalls and markets and retail sale not in stores	Yhteensä Totalt Total	Moottoriajoneuvojen kauppa Handel med motorfordon Sale of motor vehicles	Polttoaineiden vähittäiskauppa Detaljhandel med drivmedel Retail sale of automotive fuel
	24	25	26	27	28	29	30

Arvoindeksi – Värdeindex – Value index

1997 ....	127,1	110,0	124,4	110,4	117,1	118,2	110,7
1998 ....	149,6	116,0	113,0	117,4	134,9	140,3	106,0
1999 ....	152,3	121,8	112,2	120,7	145,7	152,2	111,8
2000 ....	162,1	129,8	117,3	128,7	151,3	156,1	123,6
*2001 ....	158,3	136,0	126,4	137,9	145,9	150,2	120,3
*2001 VII	112,4	143,6	81,7	163,7	139,3	137,4	142,7
VIII	157,7	137,9	141,5	150,6	144,8	145,9	132,7
IX	155,4	118,1	132,4	149,0	145,4	148,6	123,8
X	163,4	129,6	136,4	158,4	158,8	166,1	119,6
XI	148,5	127,0	170,0	158,0	145,5	151,0	115,3
XII	201,2	177,6	126,4	166,9	120,6	120,4	117,0
*2002 I	160,8	106,2	113,5	98,1	144,9	154,2	97,9
II	158,4	109,6	113,3	107,9	132,5	140,7	92,4
III	150,5	130,5	118,7	112,7	158,3	166,1	112,0
IV	157,8	137,8	129,6	133,2	171,3	180,1	122,9
V	142,3	182,5	140,7	130,3	182,1	191,7	132,2
VI	133,6	163,5	94,6	149,0	154,2	157,0	132,1
VII	109,9	151,9	90,4	164,6	158,5	160,6	137,9
VIII	156,9	137,5	140,7	140,6	157,9	161,7	131,7
IX	144,9	126,1	149,2	153,8	163,7	171,5	119,6
X	158,4	131,4	137,9	161,4	177,5	188,6	122,2
XI	148,4	128,4	184,0	161,2	156,8	163,9	118,5

Kauppapäiväkorjattu määräindeksi – Volymindex korrigerat efter handelsdag – Trading day adjusted volume index

1997 ....	144,5	108,4	126,3	108,4	115,1	118,3	99,6
1998 ....	202,0	112,7	116,5	113,6	131,1	138,9	95,3
1999 ....	247,9	117,6	115,0	115,3	140,0	150,9	94,9
2000 ....	294,5	122,1	120,3	119,0	140,8	154,2	92,4
*2001 ....	348,9	124,8	128,2	124,5	135,1	146,6	91,8
*2001 VII	250,4	132,6	85,6	149,0	129,1	134,0	107,2
VIII	350,2	124,6	139,1	134,0	131,6	139,5	101,2
IX	374,0	110,0	141,3	135,6	140,0	152,4	93,6
X	384,7	116,2	133,0	141,5	143,6	156,3	94,2
XI	351,5	115,6	164,8	140,6	134,3	144,7	91,8
XII	506,6	164,2	131,6	152,9	116,2	120,7	96,6
*2002 I	375,7	94,8	117,9	87,3	132,7	146,0	79,5
II	378,2	99,0	119,3	97,5	125,0	137,6	75,6
III	367,6	119,2	124,8	101,4	152,4	167,4	89,9
IV	375,3	122,8	126,6	117,7	153,8	169,7	92,1
V	340,3	161,2	136,9	114,0	163,8	181,6	99,5
VI	353,0	149,9	102,3	134,5	147,4	159,3	100,7
VII	272,0	134,5	93,5	145,8	141,2	149,7	104,8
VIII	413,7	123,8	146,5	123,8	145,3	156,9	100,2
IX	412,4	115,3	153,8	138,3	151,6	167,0	90,7
X	442,0	117,4	137,2	141,4	158,5	176,5	92,4
XI	430,2	115,6	186,2	142,2	144,2	158,2	91,7

13. Ulkomaankauppa — Utrikeshandel — Foreign trade

Vuosi ja kuukausi År och månad Year and month	Tuonti toimialoitain (TOL 1995) – Import efter näringsgrenar (NI 1995) – Imports by industry (SIC 1995)					Vienti toimialoitain (TOL 1995) – Export efter näringsgrenar (NI 1995) – Exports by industry (SIC 1995)					Kauppataase Handelsbalans Trade balance			
	Koko tuonti Total import Total imports	DG Kemikaalit ja kemialliset tuotteet Kemikalier och kemiska produkter Chemicals and chemical products	DK Koneet ja laitteet Maskiner och utrustning Machinery and equipment	DL Sähkötekniset ja optiset laitteet El- och optik- produktter Electrical and optical equipment	34 Moottori- ajoneuvot Motorfordon Motor vehicles	Koko vienti Total export Total exports	DD Puutavara- ja puutuotteet Trä och trävaror Wood and wood products	DE Massa, pa- peri ja pape- rituotteet Massa-, pappers- o- pappersvaru- tillverkning Manuf. of pulp, paper and paper products	DG Kemikaalit ja kemialli- set tuotteet Kemikalier och kemiska produkter Chemicals and chemical products	DJ Perus- metallit ja metalli- tuotteet Metaller och metall- varor Basic metals and fabricated metal products		DK Koneet ja laitteet Maskiner och ut- rustning Machinery and equipment	DL Sähkö- tekniset tuotteet ja optiset laitteet El- och optik- produktter Electrical and optical equipment	
	1	2	3	4	5	6	7	8	9	10	11	12	13	
1997 ...	27 077	3 043	3 080	5 669	2 029	35 797	2 386	8 384	2 118	3 665	4 274	8 064	8 720	
1998 ...	29 066	3 112	3 274	6 678	2 476	38 779	2 397	9 120	2 168	3 638	4 382	10 015	9 713	
1999 ...	29 691	3 164	3 036	7 084	2 512	39 246	2 426	9 094	2 190	3 392	4 108	10 993	9 554	
2000 ...	36 837	3 687	3 505	9 468	2 696	49 485	2 674	10 729	2 662	4 316	5 051	15 352	12 647	
2001 ...	35 891	3 801	3 553	8 626	2 605	47 800	2 542	10 196	2 733	4 172	5 376	13 127	11 910	
2000	I	2 563	262	206	612	192	3 359	194	803	187	323	310	1 024	797
	II	2 830	291	290	661	226	3 578	224	858	215	348	355	1 027	748
	III	2 957	306	305	770	205	4 124	224	872	204	361	414	1 472	1 166
	IV	2 938	288	290	751	280	3 610	248	683	196	342	425	1 130	672
	V	3 226	335	332	788	245	4 400	240	978	235	408	470	1 366	1 175
	VI	3 147	309	293	736	233	4 070	242	829	231	370	421	1 303	922
	VII	2 807	293	261	709	210	3 853	172	857	218	279	349	1 062	1 046
	VIII	3 004	326	285	782	157	4 028	176	985	233	348	366	1 297	1 024
	IX	3 015	319	275	851	213	4 535	243	981	246	389	405	1 511	1 521
	X	3 642	326	327	968	241	5 070	260	1 013	230	394	417	1 348	1 428
	XI	3 463	337	292	978	244	4 585	250	999	233	401	509	1 490	1 122
	XII	3 247	297	350	863	250	4 273	201	872	235	353	609	1 322	1 026
2001	I	2 924	312	260	788	217	3 920	209	908	229	368	394	1 096	996
	II	2 972	296	266	745	240	3 801	219	851	223	333	409	1 146	828
	III	3 406	353	319	811	269	4 416	243	937	240	394	504	1 284	1 010
	IV	2 939	320	307	741	239	4 092	212	833	208	344	458	989	1 152
	V	3 090	336	317	689	231	3 957	240	925	248	369	491	1 050	868
	VI	3 003	349	297	693	210	3 977	227	805	239	393	490	1 142	974
	VII	2 685	271	274	577	174	3 472	170	802	226	279	376	903	787
	VIII	2 795	308	265	643	140	3 657	179	884	217	369	411	1 013	863
	IX	2 949	310	307	720	201	3 804	217	807	216	347	487	1 040	855
	X	3 182	342	323	751	236	4 759	231	881	248	356	470	1 146	1 577
	XI	3 041	339	306	753	240	4 324	232	864	248	361	484	1 339	1 283
	XII	2 905	265	313	715	211	3 622	165	702	192	258	405	978	717
*2002	I	2 735	308	262	575	201	3 393	200	799	226	350	371	865	658
	II	2 699	314	269	611	207	3 429	194	763	218	311	455	882	730
	III	3 128	364	320	708	258	4 171	229	842	260	354	469	1 296	1 043
	IV	3 141	369	353	631	263	4 080	236	870	250	353	461	1 065	939
	V	3 085	348	316	644	270	4 262	246	893	288	376	507	1 103	1 177
	VI	2 841	315	317	648	261	3 749	228	735	232	343	416	1 093	909
	VII	2 804	309	263	598	260	3 438	176	807	241	310	398	932	634
	VIII	2 736	345	257	614	181	3 926	180	850	244	334	385	930	1 191
	IX	3 057	337	315	719	251	3 855	234	810	260	349	418	1 053	798
	X	3 132	335	307	724	291	4 215	259	883	262	383	463	1 163	1 083
	XI	2 915	315	277	755	267	4 822	246	852	255	366	435	1 356	1 907

13. Ulkomaankauppa (jatk.) — Utrikeshandel (forts.) — Foreign trade (cont.)

Vuosi ja kuukausi År och månad Year and month	Tuonti toimialoitain (TOL 1995) – Import efter näringsgrenar (NI 1995) – Imports by industry (SIC 1995)					Vienti toimialoitain (TOL 1995) – Export efter näringsgrenar (NI 1995) – Exports by industry (SIC 1995)							Vaihtosuhte Bytesförhållandet Terms of trade
	Koko tuonti Total import Total imports	DG Kemikaalit ja kemialliset tuotteet Kemikalier och kemiska produkter Chemicals and chemical products	DK Koneet ja laitteet Maskiner och utrustning Machinery and equipment	DL Sähkötekniset ja optiset laitteet El- och optik-produkter Electrical and optical equipment	34 Moottori-ajoneuvot Motorfordon Motor vehicles	Koko vienti Total export Total exports	DD Puutavara- ja puutuotteet Trä och trävaror Wood and wood products	DE Massa, paperi ja paperituotteet Massa-, pappers- och pappersvarutillverkning Manuf. of pulp, paper and paper products	DG Kemikaalit ja kemialliset tuotteet Kemikalier och kemiska produkter Chemicals and chemical products	DJ Perusmetallit ja metallituotteet Metaller och metallvaror Basic metals and fabricated metal products	DK Koneet ja laitteet Maskiner och utrustning Machinery and equipment	DL Sähkötekniset ja optiset laitteet El- och optik-produkter Electrical and optical equipment	
	14	15	16	17	18	19	20	21	22	23	24	25	26
<b>Yksikköarvoindeksi – Enhetsvärdesindex – Unit value index (Laspeyres), 1997 = 100</b>													
1997	100	100	100	100	100	100	100	100	100	100	100	100	100
1998	98	97	103	100	102	99	94	105	99	95	99	98	102
1999	98	96	103	95	106	97	93	103	96	87	103	91	99
2000	114	109	107	111	113	109	98	118	110	110	108	98	95
2001	114	111	106	115	116	107	93	120	107	102	114	91	94
2001 VII	116	113	109	117	120	110	92	120	107	106	117	97	95
VIII	116	109	108	116	120	107	93	119	104	101	115	92	92
IX	115	107	111	114	118	107	91	116	107	99	114	94	93
X	112	106	107	114	118	108	91	115	105	97	117	98	97
XI	112	104	107	118	116	108	95	116	103	97	111	100	97
XII	111	100	110	117	118	110	92	117	103	96	116	102	98
*2002 I	110	97	110	116	119	106	92	114	101	95	108	99	96
II	111	97	109	117	118	108	94	114	103	96	113	101	97
III	114	102	107	118	116	108	92	114	102	97	114	101	95
IV	113	102	109	113	117	109	92	114	102	101	113	100	96
V	112	104	108	111	117	106	93	113	102	99	116	95	95
VI	112	105	109	111	117	105	92	112	104	100	116	93	94
VII	110	100	109	108	118	107	93	111	101	101	115	98	97
VIII	109	105	108	102	119	106	94	109	100	98	112	99	97
IX	113	105	107	107	122	108	94	109	100	99	111	101	96
X	111	102	106	103	122	108	94	110	99	100	113	101	97
<b>Volyyymi-indeksi – Volymindex – Volume index (Paasche), 1997 = 100</b>													
1997	100	100	100	100	100	100	100	100	100	100	100	100	100
1998	110	105	103	118	120	109	106	103	104	104	104	127	127
1999	112	108	95	130	117	113	108	106	107	107	92	148	148
2000	118	111	106	149	117	126	114	109	114	108	108	192	192
2001	115	112	107	131	110	124	114	102	120	112	109	178	178
2001 VII	101	93	98	103	85	105	93	96	118	87	89	138	138
VIII	105	111	93	116	69	114	96	107	118	120	99	163	163
IX	112	114	107	130	101	118	120	100	114	117	115	164	164
X	124	126	116	137	118	146	127	110	132	121	110	172	172
XI	116	121	110	129	120	130	120	107	133	120	118	187	187
XII	110	100	103	123	103	110	89	86	105	88	98	140	140
*2002 I	107	123	89	102	99	108	108	101	128	117	94	134	134
II	104	124	92	108	102	105	104	96	121	106	110	127	127
III	116	134	107	122	127	127	123	106	136	118	112	188	188
IV	118	138	117	113	132	123	127	108	135	116	107	155	155
V	118	130	110	118	134	132	131	113	159	120	119	170	170
VI	106	114	104	118	128	119	123	93	126	110	98	180	180
VII	109	119	89	112	128	106	94	104	134	100	96	140	140
VIII	108	128	88	125	88	123	96	111	137	110	95	137	137
IX	120	126	114	141	121	119	125	106	146	116	105	153	153
X	120	128	109	138	138	129	137	115	146	125	113	168	168



**14. Palvelualan yritysten (pl. kauppa) liikevaihto- ja palkkasummaindeksit**  
**Omsättnings- och lönesummaindex för tjänsteföretag (exkl. handel)**  
*Turnover and wage bill indices for service sector enterprises (excl. trade)*

1995 = 100

Vuosi ja kuukausi År och månad Year and month	Liikevaihtoindeksi – Omsättningsindex – Turnover index					Palkkasummaindeksi – Lönesummaindex – Wage bill index				
	Yhteensä Totalt Total	Majoitus- ja ravitsemis- toiminta Hotell- och restaurang- verksamhet Hotels and restaurants	Kuljetus, varastointi ja tietoliikenne Transport, magasinering och kommu- nikation Transport, storage and communi- cations	Kiinteistö-, vuokraus- ja tutkimus- palvelut, liike-elämän palvelut Fastighets-, uthyrnings- och forsknings- verksamhet, företags- tjänster Real estate, renting and business activities	Muut yhteiskunnal- liset ja henkilökoht. palvelut Andra sambällliga och personliga tjänster Other community, social and personal service activities	Yhteensä Totalt Total	Majoitus- ja ravitsemis- toiminta Hotell- och restaurang- verksamhet Hotels and restaurants	Kuljetus, varastointi ja tietoliikenne Transport, magasinering och kommu- nikation Transport, storage and communi- cations	Kiinteistö-, vuokraus- ja tutkimus- palvelut, liike-elämän palvelut Fastighets-, uthyrnings- och forsknings- verksamhet, företags- tjänster Real estate, renting and business activities	Muut yhteiskunnal- liset ja henkilökoht. palvelut Andra sambällliga och personliga tjänster Other community, social and personal service activities
	1	2	3	4	5	6	7	8	9	10
1998 . . . .	124,2	117,9	129,7	118,6	129,4	126,3	127,2	123,8	130,3	121,0
1999 . . . .	134,4	125,2	137,4	133,6	135,9	134,4	132,5	128,2	144,1	126,4
2000 . . . .	145,0	127,9	152,3	142,7	143,6	144,9	137,7	133,6	162,2	133,7
2001 . . . .	153,4	132,8	159,2	153,8	147,5	155,3	144,5	139,9	178,7	140,0
*2002 . . . .						160,7	148,2	142,6	187,0	146,6
2000 I	116,5	107,6	116,0	120,4	126,3	128,6	117,0	122,1	143,5	115,4
II	126,7	110,7	134,9	122,0	135,1	132,7	120,4	125,5	147,7	120,1
III	157,2	125,7	171,0	149,6	147,1	139,7	128,7	130,6	157,5	124,3
IV	135,2	124,2	140,8	129,7	148,4	136,5	130,7	126,7	152,7	125,2
V	151,7	133,9	163,8	147,6	135,7	144,0	147,6	131,6	158,5	137,0
VI	149,2	132,5	151,6	156,8	143,0	171,4	163,3	149,2	191,3	179,1
VII	127,5	136,1	139,8	111,2	133,5	160,6	147,9	159,2	173,8	141,8
VIII	139,5	137,6	148,8	131,0	136,5	147,0	150,5	135,5	161,7	135,8
IX	150,9	130,5	158,9	146,0	156,1	142,5	142,4	131,9	157,8	130,1
X	150,2	129,3	157,2	149,5	149,7	138,7	127,9	125,4	157,8	129,3
XI	154,3	131,3	165,4	153,8	144,4	142,0	130,8	129,2	162,7	127,4
XII	181,4	135,4	179,5	194,8	167,8	155,3	145,3	136,4	181,6	139,4
2001 I	131,2	115,4	129,5	141,8	131,9	140,7	121,5	132,0	161,5	121,6
II	135,2	113,1	141,4	137,3	134,1	145,2	124,3	134,8	166,8	126,3
III	167,1	136,1	173,7	167,3	152,6	152,1	133,7	138,9	177,1	130,9
IV	152,0	128,2	161,8	147,1	154,2	148,5	138,2	132,6	173,7	131,6
V	158,7	137,4	168,8	156,7	144,0	154,4	147,9	140,4	173,8	143,4
VI	160,6	143,1	161,1	170,3	146,6	185,3	178,3	155,2	213,8	186,3
VII	137,6	142,6	150,7	121,3	138,6	171,9	158,3	165,1	191,5	148,4
VIII	147,6	143,9	154,7	141,3	142,5	160,7	164,0	146,2	179,8	144,8
IX	154,1	132,5	160,1	151,6	152,9	147,9	140,9	130,9	171,8	133,3
X	157,6	132,5	164,0	158,2	154,7	147,9	137,8	132,3	170,4	135,4
XI	156,1	135,7	163,5	157,8	146,8	149,6	141,6	132,0	174,9	134,1
XII	182,9	133,3	181,2	194,3	170,9	159,7	146,9	138,5	189,7	143,5
2002 I	135,1	115,7	133,3	146,3	138,4	147,5	127,6	134,0	172,6	129,2
II	137,9	117,1	142,2	140,7	141,4	148,6	127,1	134,9	173,3	130,4
III	171,6	139,0	180,7	169,0	157,8	157,0	138,3	140,4	185,5	135,3
V	163,2	131,8	173,3	159,1	170,5	153,8	143,9	135,0	181,3	139,4
V	167,1	142,3	180,6	161,6	155,7	161,7	157,4	145,4	184,1	150,1
VI	164,4	138,6	163,2	178,3	151,6	188,0	173,1	151,0	222,8	194,6
*VII	146,5	144,1	160,9	129,7	151,2	178,4	167,3	170,4	200,4	155,6
*VIII	150,3	149,7	159,6	140,2	146,1	164,6	168,0	145,5	187,3	151,1
*IX	163,6	132,0	169,4	163,8	161,8	153,9	143,8	135,2	180,2	140,1
*X	168,0	133,3	179,2	165,6	163,9	152,9	139,8	135,5	177,1	142,1
*XI	164,6	138,3	172,8	165,5	160,1	154,7	143,1	137,0	180,8	140,0
*XII						167,3	148,6	146,4	198,0	151,5

15. Ulkomainen merenkulku — Sjöfarten mellan Finland och utlandet — Foreign shipping

Vuosi ja kuukausi År och månad Year and month	Saapuneet alukset Ankomna fartyg Vessels entered						Lähteneet alukset Avgångna fartyg Vessels cleared						Matkustajia Passagerare Passengers		
	Yhteensä Totalt Total	Suomalaiset Finska Finnish	Nettonnia Netton Net tonnes	Lastissa netto- tonneina I last, nettoton With cargo in net tonnes	Tuonti Import Imports		Yhteensä Totalt Total	Suomalaiset Finska Finnish	Nettonnia Netton Net tonnes	Lastissa netto- tonneina I last, nettoton With cargo in net tonnes	Vienti Export Exports		Saapuneet Ankommande Disembarked	Lähteneet Avgående Embarked	
					Yhteensä Total	Suomal. aluksilla Med finska fartyg By Finnish vessels					Yhteensä Totalt	Suomal. aluksilla Med finska fartyg By Finnish vessels			
	1 000				1 000 t			1 000		1 000 t		1 000			
	1	2	3	4	5	6	7	8	9	10	11	12	13	14	
1998. . . .	26 255	11 188	148 690	142 552	39 070	19 581	26 761	11 215	152 429	143 373	37 524	13 315	8 012	7 974	
1999. . . .	27 705	11 361	153 149	145 506	38 196	19 910	28 112	11 318	154 646	145 856	39 307	13 926	8 094	8 051	
2000. . . .	29 041	10 923	155 635	147 243	41 081	19 388	28 939	10 818	152 143	140 852	39 503	12 961	8 008	7 956	
2001. . . .	29 246	10 445	157 730	149 434	44 904	20 093	29 295	10 436	157 639	145 989	39 638	11 529	7 837	7 755	
2002. . . .	30 066	10 190	166 142	157 862	45 467	18 594	30 158	10 225	166 289	154 324	41 474	11 182	7 923	7 827	
2000	I	1 828	802	11 903	11 167	3 240	1 739	1 813	791	11 964	11 033	3 003	1 014	469	478
	II	1 826	800	12 121	11 424	3 143	1 713	1 856	809	12 072	11 255	3 256	1 025	572	570
	III	1 876	820	12 460	11 691	2 650	1 189	1 769	773	10 435	9 424	3 098	965	576	571
	IV	2 269	801	12 155	11 294	3 192	1 458	2 285	806	12 114	11 125	3 176	1 078	639	632
	V	2 820	998	13 639	12 903	3 704	1 758	2 821	990	13 724	12 548	3 481	1 155	687	675
	VI	2 902	1 022	13 703	12 927	3 167	1 373	2 893	1 017	13 660	12 624	3 336	1 060	814	803
	VII	3 001	1 044	14 345	13 645	3 663	1 699	2 977	1 030	14 155	13 133	3 178	1 130	1 066	1 037
	VIII	2 957	1 027	14 036	13 296	3 529	1 335	2 906	1 003	12 581	11 598	3 205	1 054	830	858
	IX	2 756	979	12 341	11 570	3 083	1 346	2 794	976	12 359	11 511	3 461	1 164	578	581
	X	2 672	974	13 572	12 765	4 021	1 896	2 638	962	13 577	12 445	3 401	1 130	642	629
	XI	2 217	946	13 117	12 369	3 758	1 720	2 235	937	13 125	12 246	3 485	1 147	568	569
	XII	2 077	886	12 702	12 062	3 757	2 101	2 104	886	12 807	11 860	3 357	1 023	567	553
2001	I	1 783	795	11 981	11 324	3 307	1 504	1 806	818	12 043	11 292	3 339	1 066	433	437
	II	1 665	691	11 280	10 729	2 993	1 333	1 663	682	11 277	10 633	3 112	879	490	488
	III	1 905	764	12 694	11 892	3 662	1 872	1 922	761	12 684	11 780	3 501	1 051	537	536
	IV	2 257	747	12 324	11 727	3 204	1 388	2 228	739	12 430	11 437	3 002	911	631	625
	V	2 771	887	13 180	12 617	3 724	1 642	2 801	908	13 244	12 258	3 268	968	669	656
	VI	2 870	974	13 499	12 904	3 801	1 845	2 891	963	13 510	12 685	3 332	967	787	771
	VII	3 017	1 088	14 713	14 040	4 067	2 297	3 003	1 080	14 766	13 625	3 330	958	1 063	1 035
	VIII	2 954	976	14 320	13 676	3 850	1 382	2 974	986	14 284	13 237	3 223	949	834	858
	IX	2 762	936	13 720	12 885	3 952	1 429	2 754	931	13 602	12 604	3 424	934	612	607
	X	2 753	940	14 195	13 374	4 614	2 017	2 727	933	14 126	12 884	3 705	1 118	659	645
	XI	2 326	847	13 272	12 328	4 095	1 945	2 346	855	13 197	12 172	3 462	917	559	556
	XII	2 183	799	12 653	11 936	3 641	1 441	2 187	782	12 579	11 370	2 922	809	563	542
2002	I	1 766	758	12 211	11 607	3 710	1 626	1 784	774	12 272	11 235	3 211	917	417	421
	II	1 670	707	11 281	10 697	2 901	1 316	1 650	701	11 137	10 349	3 038	909	519	514
	III	2 062	810	13 157	12 499	3 417	1 442	2 066	810	13 179	12 293	3 510	955	576	570
	IV	2 689	849	13 408	12 527	3 832	1 595	2 685	842	13 402	12 446	3 900	1 004	593	576
	V	2 952	945	14 341	13 615	3 892	1 502	2 987	959	14 421	13 474	3 860	1 001	711	691
	VI	2 838	908	14 294	13 537	3 626	1 401	2 826	904	14 290	13 369	3 412	827	799	781
	VII	3 081	986	14 941	14 361	3 748	1 523	3 108	1 001	15 064	14 142	3 393	955	1 092	1 070
	VIII	2 980	942	15 344	14 681	3 967	1 490	3 006	945	15 420	14 349	3 357	836	862	884
	IX	2 817	864	14 319	13 625	4 269	1 678	2 783	862	14 148	13 095	3 351	926	599	592
	X	2 743	859	14 809	14 127	4 104	1 540	2 780	864	14 940	13 856	3 803	1 078	646	642
	XI	2 520	814	14 410	13 704	3 938	1 746	2 540	818	14 452	13 391	3 552	955	566	562
	XII	1 954	751	13 600	12 843	4 087	1 741	1 938	745	13 533	12 327	3 081	816	542	524

16. Moottoriajoneuvot — Motorfordon — Motor vehicles

Vuosi ja kuukausi År och månad Year and month	Henkilöautot Personbilar Passenger cars		Kuorma-autot Lastbilar Heavy lorries		Linja- autot Bussar/ coaches	Paketti- autot Paket- bilar Light lorries	Kaikki autot Alla bilar All automobiles		Autojen käyttövoima Drivkraft Motive power of automobiles			
	Yhteensä Totalt Total	Luvan- varaiset Tillstånds- pliktig Hire or reward	Yhteensä Totalt Total	Luvan- varaiset Tillstånds- pliktig Hire or reward			Yhteensä Totalt Total	Luvan- varaiset Tillstånds- pliktig Hire or reward	Bensiini <sup>1)</sup>	Diesel <sup>1)</sup>	Muut <sup>1)</sup>	
									Petrol <sup>1)</sup>	Diesel <sup>1)</sup>	Övriga <sup>1)</sup>	
	1	2	3	4	5	6	7	8	9	10	11	
<b>Rekisteröidyt ajoneuvot – Inregistrerade motorfordon – Motor vehicles registered</b>												
1997.....	1 948 126	10 158	54 217	27 217	8 450	212 727	2 242 318	48 419	1 821 099	403 890	1 565	
1998.....	2 021 116	10 153	57 461	28 185	9 040	223 149	2 328 990	50 007	1 876 849	434 533	1 376	
1999.....	2 082 580	10 261	61 027	29 047	9 487	232 680	2 403 327	51 326	1 919 076	466 424	1 148	
2000.....	2 134 728	10 276	65 223	30 011	9 852	239 095	2 465 822	52 623	1 946 160	501 507	920	
2001.....	2 160 603	10 260	68 569	30 817	9 769	243 988	2 499 154	53 333	1 957 434	523 278	749	
<b>Rekisteröidyt uudet ajoneuvot <sup>1)</sup> – Inregistrerade nya motorfordon <sup>1)</sup> – New vehicles registered <sup>1)</sup></b>												
1998.....	125 751	3 236	4 971	2 875	517	14 021	145 260	7 086	106 888	38 333	39	
1999.....	136 324	3 216	5 156	2 659	541	14 212	156 233	6 759	114 891	41 305	37	
2000.....	134 603	3 212	5 076	2 569	542	13 044	153 265	6 729	108 418	44 837	10	
2001.....	109 428	3 099	4 829	2 442	389	12 863	127 509	6 366	91 940	35 567	2	
2002.....	117 034	3 400	4 965	2 334	477	12 891	135 367	6 644	99 449	35 849	35	
2001	I	12 547	352	534	253	54	1 447	14 582	688	10 083	4 499	0
	II	8 313	250	435	183	23	842	9 613	482	7 022	2 591	0
	III	10 055	250	506	230	26	1 196	11 783	577	8 660	3 123	0
	IV	9 356	238	338	181	39	1 037	10 770	508	7 988	2 782	0
	V	11 415	272	453	256	62	1 140	13 070	644	9 681	3 389	0
	VI	10 365	278	438	237	25	974	11 802	564	8 669	3 133	0
	VII	9 017	243	314	156	22	760	10 113	437	7 547	2 566	0
	VIII	8 997	217	304	158	29	907	10 237	448	7 513	2 724	0
	IX	8 198	234	519	306	30	1 041	9 788	610	6 900	2 888	0
	X	8 714	295	306	132	22	1 314	10 356	485	7 397	2 959	0
	XI	7 314	257	332	178	29	1 238	8 913	488	6 120	2 793	0
	XII	5 137	213	350	172	28	967	6 482	435	4 360	2 120	2
2002	I	12 134	301	443	232	53	1 384	14 014	635	9 984	4 029	1
	II	8 456	227	380	164	31	946	9 813	454	7 017	2 796	0
	III	9 520	256	456	148	34	1 040	11 050	470	7 967	3 082	1
	IV	11 098	279	423	179	74	1 184	12 779	604	9 588	3 159	32
	V	12 731	321	387	217	44	1 229	14 391	623	11 010	3 381	0
	VI	10 868	352	376	204	24	1 028	12 296	616	9 342	2 954	0
	VII	10 300	290	450	211	30	844	11 624	551	8 773	2 851	0
	VIII	10 233	286	343	159	47	1 014	11 637	530	8 752	2 885	0
	IX	9 000	323	433	216	32	973	10 438	605	7 688	2 750	0
	X	9 718	270	398	188	48	1 146	11 310	539	8 364	2 946	0
	XI	8 071	241	407	194	26	1 162	9 666	484	6 870	2 795	1
	XII	4 905	254	469	222	34	941	6 349	533	4 094	2 255	0
2003	I	14 040	281	554	285	51	1 259	15 904	649	11 617	4 286	1

<sup>1)</sup> Pt. Ahvenanmaa.

<sup>1)</sup> Exkl. Åland.

<sup>1)</sup> Excl. Åland.

16. Moottoriajoneuvot (jatk.) — Motorfordon (forts.) — Motor vehicles (cont.)

17. Tieliikenteen tavarankuljetus-  
suoritteet — Varustransport-  
prestationer inom vägtrafik —  
Ton kilometrage of road transport  
of goods

Vuosi ja kuukausi År och månad Year and month	Moottori- pyörät Motor- cyklar Motor- cycles	Traktorit Traktorer Agri- cultural tractors	Mopot Mopeder Mopeds	Moottori- kelkat <sup>1)</sup> Snö- skotrar <sup>1)</sup> Snow mobiles <sup>1)</sup>	Moottori- työkoneet Motor- drivna arbets- maskiner Motor- driven machines	Matkailu- perä- vaunut <sup>1)</sup> Hus- vagnar <sup>1)</sup> Caravans <sup>1)</sup>	Puoli- perä- vaunut <sup>1)</sup> Påhängs- vagnar <sup>1)</sup> Semi- trailers <sup>1)</sup>	Muut perä- vaunut <sup>1)</sup> Övriga släp- vagnar <sup>1)</sup> Other trailers <sup>1)</sup>	Vuosi ja neljännes År och kvartal Year and quarter	Kuljetettu tavaramäärä Transporterad varumängd Volume of goods transported	Kuljetus- suorite <sup>2)</sup> Transport- prestation <sup>2)</sup> Ton kilometrage <sup>2)</sup>
	12	13	14	15	16	17	18	19		1 000 t	1 000 000 t-km
Rekisteröidyt ajoneuvot (jatk.)									1997. ....	383 134	24 510
1997. ...	68 552	324 883	<sup>1)</sup> 98 062	78 905	23 885	58 149	10 139	443 290	1998. ....	400 130	25 611
1998. ...	72 704	327 792	100 621	83 472	25 633	58 775	12 474	464 806	1999. ....	410 785	25 576
1999. ...	80 178	329 872	103 010	88 022	27 501	58 572	12 656	486 949	2000. ....	415 534	27 716
2000. ...	90 877	332 584	102 545	90 511	29 241	58 541	12 786	510 459	2001. ....	372 812	26 678
2001. ...	102 811	335 140	103 424	93 486	30 936	58 145	13 120	533 256	1995 I	83 961	5 581
Rekisteröidyt uudet ajoneuvot <sup>1)</sup> (jatk.)									II	108 547	5 688
1998. ...	3 793	5 455	7 083	6 115	1 598	680	2 229	22 628	III	107 485	5 284
1999. ...	5 752	4 669	8 110	6 742	1 697	914	569	24 488	IV	104 757	5 785
2000. ...	5 167	5 123	6 423	5 516	1 666	1 000	516	26 071	1996 I	72 028	5 376
2001. ...	4 408	4 937	6 705	5 947	1 602	1 010	908	25 639	II	76 479	5 318
2002. ...	4 920	5 121	8 835	5 606	1 502	1 176	1 421	26 143	III	110 127	6 168
2001 I	104	1 169	148	1 963	215	77	91	1 304	1997 I	75 328	5 640
II	162	272	159	773	89	75	77	1 153	II	86 900	6 196
III	281	423	472	653	122	109	106	1 829	III	106 078	6 491
IV	1 084	514	1 167	136	123	119	60	2 943	IV	114 828	6 183
V	1 134	555	1 184	9	171	149	180	3 824	1998 I	87 994	6 246
VI	697	378	1 098	3	153	116	95	2 976	II	98 959	6 321
VII	462	166	944	4	87	100	37	2 368	III	106 957	6 151
VIII	289	241	669	6	99	69	73	2 221	IV	106 220	6 893
IX	110	257	432	20	118	49	31	2 083	1999 I	81 736	5 807
X	59	372	245	100	152	64	28	2 262	II	105 145	6 859
XI	15	386	102	1 001	165	62	81	1 604	III	109 645	5 930
XII	11	204	85	1 279	108	21	43	1 072	IV	114 259	6 980
2002 I	117	1 247	123	1 729	162	85	117	1 248	2000 I	88 895	7 023
II	159	373	162	631	90	71	132	1 307	II	102 808	7 294
III	466	436	500	462	110	105	47	1 704	III	109 452	6 494
IV	1 543	654	1 778	52	134	171	162	3 332	IV	114 379	6 905
V	1 065	537	1 698	5	145	173	128	3 950	2001 I	101 374	7 095
VI	599	278	1 865	6	139	129	71	2 819	II	82 394	6 126
VII	443	221	966	4	114	153	27	2 601	III	90 838	6 464
VIII	265	184	834	6	66	84	144	2 224	IV	98 206	6 993
IX	185	291	483	24	108	68	168	2 266	2002 I	94 881	7 117
X	34	335	247	189	149	77	138	2 318	II	95 372	7 054
XI	19	363	88	1 137	168	43	141	1 372	III	119 093	6 670
XII	25	202	91	1 361	117	17	146	1 002			
2003 I	102	1 114	164	1 227	181	107	253	1 090			

<sup>1)</sup> Pl. Ahvenanmaa.

<sup>2)</sup> Suomalaisen kuorma-autojen tekemä kuljetustyö.

<sup>1)</sup> Exkl. Åland.

<sup>2)</sup> Transportarbete av finska lastbilar.

<sup>1)</sup> Exkl. Åland.

<sup>2)</sup> Transportation by Finnish trucks and heavy lorries.

18. Rautatieliikenne — Järnvägstrafik — Railway traffic

Vuosi ja kuukausi År och månad Year and month	Matkat <sup>1)</sup> Resor <sup>1)</sup> Journeys <sup>1)</sup>	Henkilö- kilometrit <sup>1)</sup> Person- kilometer <sup>1)</sup> Passenger kilometres <sup>1)</sup>	Kuljetettu tavara Fraktat gods Freight carried		Volyymi-indeksi Volymindeks Volume index	
	1 000	1 000 000	1 000 t	1 000 000 t-km	1990 = 100	
	1	2	3	4	5	6
1998.....	51 370	3 377	40 740	9 885	105	123
1999.....	53 209	3 415	39 979	9 753	104	121
2000.....	54 783	3 405	40 501	10 107	103	123
2001.....	54 987	3 282	41 678	9 857	101	126
2002.....	57 695	3 305	41 679	9 664	102	126
2000 I	969	210	3 086	812	102	112
II	965	218	3 339	855	101	121
III	1 075	240	3 714	908	113	135
IV	925	213	3 044	740	97	110
V	953	217	3 934	960	100	143
VI	949	241	3 261	787	100	118
VII	1 015	259	3 261	781	107	118
VIII	1 026	229	3 326	819	108	121
IX	954	208	3 271	820	99	119
X	1 052	236	3 480	888	110	126
XI	960	212	3 522	907	101	128
XII	939	225	3 265	829	98	118
2001 I	1 028	221	3 498	864	108	127
II	927	210	3 565	855	97	129
III	1 014	230	3 919	909	106	142
IV	911	206	3 809	902	96	138
V	935	205	3 930	946	98	143
VI	931	228	3 227	763	98	117
VII	977	241	3 322	763	103	121
VIII	1 024	223	3 364	775	107	122
IX	918	191	3 094	725	96	112
X	1 037	224	3 537	855	109	128
XI	986	211	3 323	790	103	121
XII	873	205	3 091	709	92	112
2002 I	982	212	3 348	803	103	122
II	1 021	232	3 447	780	107	125
III	989	234	3 764	865	104	137
IV	894	192	3 884	891	94	141
V	930	204	3 733	873	98	136
VI	948	229	2 922	680	99	106
VII	988	251	3 396	786	104	123
VIII	1 001	223	3 195	749	105	116
IX	951	202	3 334	785	100	121
X	1 066	228	3 597	836	112	131
XI	992	209	3 553	838	104	129
XII	880	206	3 507	778	92	127
2003 I	987	200	3 461	815	104	126

<sup>1)</sup> Kuukausitiedot: vain kaukoliikenne.  
<sup>2)</sup> Vuosi- ja kuukausitiedot: vain kaukoliikenne.  
<sup>3)</sup> Vuodesta 1999 lähtien pl. lomareittiliikenne.

<sup>1)</sup> Månadsuppgifter: bara fjärrtrafik.  
<sup>2)</sup> Års- och månadsuppgifter: bara fjärrtrafik.  
<sup>3)</sup> Från år 1999, exkl. semesterflyg.

19. Lentoliikenne, kotimaiset yhtiöt  
Flygtrafik, inhemska flygbolag  
Air traffic, Finnish air carriers

Säännöllinen reittiliikenne <sup>3)</sup> Reguljär flygtrafik <sup>3)</sup> Regular airline service <sup>3)</sup>				
Lento-km Flygkm Aircraft- km	Henkilökilometrit Passagerarkm Passenger-km	Matkustajia Passagerare Passengers	Rahtia ja postia Frakt och post Freight and mail	
1 000			1 000 tonni-km tonkm tonne-km	
1	2	3	4	
94 764	10 713 683	6 771	295 654	
81 097	7 802 490	6 051	272 437	
82 719	7 477 644	6 026	300 518	
83 197	7 932 564	6 169	190 963	
80 567	8 475 237	5 844	237 102	
2000 I	6 521	518 018	445	20 805
II	6 610	519 718	460	20 452
III	7 237	634 621	562	25 377
IV	6 731	627 233	514	14 846
V	6 892	636 804	530	15 477
VI	6 650	681 156	525	29 717
VII	6 969	680 889	463	28 066
VIII	7 196	687 595	514	27 774
IX	6 992	682 956	543	30 544
X	7 141	651 763	514	33 171
XI	7 125	576 808	489	28 017
XII	6 655	580 083	467	26 272
2001 I	7 030	577 980	480	13 463
II	6 591	557 654	471	15 116
III	7 624	714 350	595	18 221
IV	7 195	684 286	545	16 373
V	7 219	669 004	534	16 148
VI	6 893	763 693	570	15 859
VII	6 840	764 803	514	14 475
VIII	7 209	765 261	554	15 056
IX	7 061	677 230	526	15 311
X	7 209	598 986	484	18 669
XI	6 545	576 210	466	16 525
XII	5 781	583 107	430	15 747
2002 I	6 390	576 680	440	14 121
II	6 134	607 227	454	15 603
III	6 973	763 990	563	20 882
IV	7 247	759 115	547	20 257
V	6 716	716 720	500	21 114
VI	6 597	781 778	515	19 328
VII	6 485	783 521	456	20 024
VIII	6 915	778 311	502	20 136
IX	6 999	734 831	504	20 261
X	7 139	709 734	489	22 033
XI	6 821	629 773	451	23 553
XII	6 151	633 557	423	19 790
2003 I	6 813	645 485	431	19 223

<sup>1)</sup> Monthly data: only long-distance traffic.  
<sup>2)</sup> Annual and monthly data: only long-distance traffic.  
<sup>3)</sup> From 1999, excl. leisure flights.

20. Tieliiikenneonnettomuudet — Vägtrafikolyckor — Road traffic accidents

Poliisin tietoon tulleet henkilövahinko-onnettomuudet — Olyckor med personskada som har kommit till polisens kännedom  
Accidents involving personal injury recorded by the police

Vuosi ja kuukausi År och månad Year and month	Onnettomuudet Olyckor Accidents		Uhrin — Offer — Victims										
	Yhteensä Totalt Total	Kuolemaan johtaneet Med dödlig utgång Fatal	Kuolleet — Döda — Killed					Loukkaantuneet — Skadade — Injured					
			Yhteensä Totalt Total	Jalan- kulkijat Gående Pe- destrians	Polku- pyöräilijät Cyklister Cyclists	M.pyörä/ mopoilijat M.cykel/ moped M.cycle/ moped	Henkilö- autoilijat <sup>1)</sup> Person- bilister <sup>1)</sup> Passenger car <sup>1)</sup>	Yhteensä Totalt Total	Jalan- kulkijat Gående Pe- destrians	Polku- pyöräilijät Cyklister Cyclists	M.pyörä/ mopoilijat M.cykel/ moped M.cycle/ moped	Henkilö- autoilijat <sup>1)</sup> Person- bilister <sup>1)</sup> Passenger car <sup>1)</sup>	
1	2	3	4	5	6	7	8	9	10	11	12		
1998....	6 902	367	400	62	54	25	232	9 097	847	1 110	801	5 544	
1999....	6 997	391	431	67	63	21	251	9 052	871	1 198	826	5 395	
2000....	6 633	354	396	62	53	19	224	8 508	867	1 113	837	4 992	
2001....	6 451	386	433	62	59	23	262	8 411	725	992	789	5 185	
*2002....	6 182	362	410	41	51	29	263	8 139	643	987	818	5 027	
2000	I	416	24	29	4	—	—	21	544	79	31	9	355
	II	438	26	27	3	—	—	20	617	68	33	11	427
	III	403	15	16	3	1	—	9	551	64	30	15	388
	IV	435	26	30	3	6	1	19	543	49	68	52	327
	V	581	25	30	2	6	1	13	728	38	124	101	416
	VI	616	32	36	3	6	3	22	757	46	128	125	408
	VII	667	41	48	5	8	4	26	891	59	136	133	505
	VIII	687	37	44	4	7	8	22	850	56	144	170	425
	IX	661	36	37	4	10	—	21	850	72	130	119	488
	X	612	23	26	7	—	1	17	757	79	122	57	425
	XI	541	31	33	9	5	1	15	676	135	92	27	352
	XII	576	38	40	15	4	—	19	744	122	75	18	476
2001	I	472	34	36	10	6	—	18	614	76	30	11	438
	II	340	21	29	4	—	—	19	476	50	15	8	355
	III	392	26	29	5	2	—	20	515	59	20	8	370
	IV	410	25	30	3	—	1	24	532	44	56	34	353
	V	546	27	30	2	7	2	18	688	57	125	92	365
	VI	666	44	45	3	8	3	26	902	51	118	145	486
	VII	705	46	58	2	14	8	33	900	51	136	177	490
	VIII	701	33	34	3	8	6	17	902	55	170	144	462
	IX	639	23	25	3	2	1	17	858	49	142	97	517
	X	578	40	43	5	9	—	26	716	67	110	55	430
	XI	532	36	41	7	3	2	28	698	89	48	8	468
	XII	470	31	33	15	—	—	16	610	77	22	10	451
*2002	I	472	31	36	5	4	—	24	670	64	28	7	487
	II	386	25	30	7	—	—	20	560	55	22	2	393
	III	379	24	25	—	2	—	21	518	61	30	9	365
	IV	422	23	26	4	4	—	17	538	50	69	71	321
	V	584	28	31	3	3	1	21	718	53	146	123	354
	VI	604	40	43	—	6	10	26	781	44	124	132	446
	VII	663	35	37	5	8	8	13	846	46	125	170	466
	VIII	737	50	59	4	12	6	34	958	56	193	146	506
	IX	595	31	35	5	6	3	21	739	45	131	105	412
	X	455	23	24	1	3	—	15	615	52	67	28	387
	XI	481	28	36	4	2	1	28	638	63	31	21	461
	XII	404	24	28	3	1	—	23	558	54	21	4	429

<sup>1)</sup> Käsittää sekä autonkuljettajat että matkustajat.

<sup>1)</sup> Inkl. både förare och passagerare.

<sup>1)</sup> Comprising both drivers and passengers.

**21. Postiliikenne — Posttrafik — Posts**

Vuosi ja neljännes År och kvartal Year and quarter	Postilähetyskset — Postförsändelser — Postal consignments		
	Kirjelähetyskset Brevförsändelser Letters	Paketit Paket Parcels	Lehdet Tidningar Newspapers and magazines
	1	2	3
	1 000		
1998.....	1 393 000	25 200	844 000
1999.....	1 436 000	24 700	843 000
2000.....	1 430 000	22 500	848 000
2001.....	1 418 000	22 300	876 000
2002.....	1 359 000	21 100	881 000
2000 I			
II			
III	356 000	6 100	206 800
IV			
V			
VI	336 000	5 400	210 800
VII			
VIII			
IX	307 000	5 600	196 100
X			
XI			
XII	402 000	7 500	237 200
2001 I			
II			
III	357 000	5 700	212 000
IV			
V			
VI	338 700	5 500	221 300
VII			
VIII			
IX	313 300	4 700	199 400
X			
XI			
XII	408 900	6 200	243 300
2002 I			
II			
III	336 400	5 100	216 800
IV			
V			
VI	320 600	5 000	217 700
VII			
VIII			
IX	291 600	4 800	200 400
X			
XI			
XII	410 500	6 100	246 100

**22. Matkailu — Turism — Tourism**

Vuosi ja kuukausi År och månad Year and month	Yöpymiset majoitusliikkeissä <sup>1)</sup> Övernattningar på inkanterings anläggningar <sup>1)</sup> Nights spent in accommodation facilities <sup>1)</sup>	
	Yhteensä Totalt Total	Ulkomaalaisia Utlänningar Foreigners
	1	2
1998.....	15 327 177	3 700 396
1999.....	15 577 660	3 773 959
2000.....	16 042 102	4 065 971
2001.....	16 211 906	4 183 206
*2002.....	15 940 485	4 263 719
2000 I	908 228	268 241
II	1 084 795	215 873
III	1 324 198	265 223
IV	1 139 804	196 809
V	1 107 825	283 460
VI	1 843 501	490 802
VII	2 615 220	707 616
VIII	1 795 135	593 682
IX	1 221 169	286 525
X	1 045 350	216 752
XI	1 006 696	218 730
XII	950 181	322 258
2001 I	992 220	334 903
II	1 106 095	258 578
III	1 326 918	292 052
IV	1 122 538	207 970
V	1 077 495	273 495
VI	1 900 431	485 007
VII	2 635 761	716 025
VIII	1 824 797	588 247
IX	1 209 127	285 102
X	1 079 155	217 563
XI	1 013 463	216 213
XII	923 906	308 051
*2002 I	954 118	333 909
II	1 096 412	243 424
III	1 308 297	287 519
IV	1 115 299	227 974
V	1 047 815	289 015
VI	1 854 890	477 800
VII	2 679 191	745 895
VIII	1 816 476	602 192
IX	1 188 259	305 780
X	1 047 274	223 219
XI	985 529	222 048
XII	846 925	304 944

<sup>1)</sup> Ml. leirintäalueet.

<sup>1)</sup> Inkl. campingplatser.

<sup>1)</sup> Incl. camping sites.

23. Keskeisiä euron kursseja <sup>1)</sup> — Viktiga eurokurser <sup>1)</sup> — Key euro exchange rates <sup>1)</sup>

€

Päivä- keskiarvoja Dags- medeltal Daily averages	USA (dollari)	Kanada (dollari)	Britannia (punta)	Ruotsi (kruunu)	Norja (kruunu)	Tanska (kruunu)	Sveitsi (frangi)	Viro (kruunu)	Japani (jeni)	
	USA (dollar)	Kanada (dollar)	Storbritannien	Sverige (krona)	Norge (krone)	Danmark (krone)	Schweiz (franc)	Estland (kroon)	Japan (yen)	
	US (dollar)	Canada (dollar)	(pund)	Sweden (krona)	Norway (krone)	Denmark (krone)	Switzerland (franc)	Estonia (kroon)	Japan (yen)	
	USD	CAD	United Kingdom (pound)	GBP	SEK	NOK	DKK	CHF	EEK	JPY
	1	2	3	4	5	6	7	8	9	
1998. ....	1,1131	1,6494	0,67206	8,8471	8,4066	7,4586	1,6133	15,6673	145,21	
1999. ....	1,0658	1,5840	0,65874	8,8075	8,3104	7,4355	1,6003	15,6466	121,32	
2000. ....	0,9236	1,3706	0,60948	8,4452	8,1129	7,4538	1,5579	15,6466	99,47	
2001. ....	0,8956	1,3864	0,62187	9,2551	8,0484	7,4521	1,5105	15,6466	108,68	
2002. ....	0,9456	1,4838	0,62883	9,1611	7,5086	7,4305	1,4670	15,6466	118,06	
2001 VII	0,8607	1,3153	0,60857	9,2637	7,9714	7,4447	1,5135	15,6466	107,21	
VIII	0,9005	1,3857	0,62672	9,3107	8,0552	7,4450	1,5144	15,6466	109,34	
IX	0,9111	1,4260	0,62291	9,6744	7,9985	7,4413	1,4913	15,6466	108,20	
X	0,9059	1,4224	0,62393	9,5780	7,9970	7,4367	1,4793	15,6466	109,86	
XI	0,8883	1,4153	0,61838	9,4166	7,9224	7,4452	1,4663	15,6466	108,68	
XII	0,8924	1,4075	0,62012	9,4358	7,9911	7,4431	1,4749	15,6466	113,38	
2002 I	0,8833	1,4135	0,61659	9,2275	7,9208	7,4329	1,4745	15,6466	117,12	
II	0,8700	1,3880	0,61160	9,1828	7,7853	7,4299	1,4775	15,6466	116,23	
III	0,8758	1,3903	0,61574	9,0594	7,7183	7,4324	1,4678	15,6466	114,75	
IV	0,8858	1,4008	0,61407	9,1358	7,6221	7,4341	1,4658	15,6466	115,81	
V	0,9170	1,4210	0,62823	9,2208	7,5207	7,4356	1,4572	15,6466	115,86	
VI	0,9554	1,4621	0,64405	9,1137	7,4043	7,4330	1,4721	15,6466	117,80	
VII	0,9922	1,5321	0,63870	9,2689	7,4050	7,4301	1,4624	15,6466	117,11	
VIII	0,9778	1,5333	0,63633	9,2489	7,4284	7,4270	1,4636	15,6466	116,31	
IX	0,9808	1,5434	0,63059	9,1679	7,3619	7,4271	1,4649	15,6466	118,38	
X	0,9811	1,5481	0,62994	9,1051	7,3405	7,4297	1,4650	15,6466	121,57	
XI	1,0014	1,5735	0,63709	9,0818	7,3190	7,4280	1,4673	15,6466	121,65	
XII	1,0183	1,5872	0,64218	9,0961	7,2948	7,4264	1,4679	15,6466	124,20	
2003 I	1,0622	1,6364	0,65711	9,1733	7,3328	7,4324	1,4621	15,6466	126,12	

<sup>1)</sup> Vuoden 1998 loppuun asti kurssit on laskettu Suomen markan ko. kurssista käyttäen kiinteää kerrointa 5,94573.

<sup>1)</sup> Kurserna t.o.m. 1998 är beräknade på respektive markkurser enligt den fasta omräkningskursen 5,94573.

<sup>1)</sup> Up to end-1998, rates are based on corresponding Finnish markka rates converted at the fixed conversion rate 5.94573.

24. Euron muuntokurssit — Omräkningskurser för euron — Euro conversion rates

Maa ja entinen valuutta Land och tidigare valuta Country and the previous currency	Yhden euron arvo entisessä valuutassa Värdet av en euro uttryckt i tidigare valuta Value of one euro in the previous currency	Valuutan arvo markoissa Värdet uttryckt i mark Value in markka	
	1	2	
Itävalta (šillingi) — Österrike (schilling) — Austria (schilling) . . . . .	ATS	13,7603	0,432093
Belgia (frangi) — Belgien (franc) — Belgium (franc) . . . . .	BEF	40,3399	0,147391
Saksa (markka) — Tyskland (mark) — Germany (mark) . . . . .	DEM	1,95583	3,04000
Espanja (peseta) — Spanien (peseta) — Spain (peseta) . . . . .	ESP	166,386	0,0357346
Suomi (markka) — Finland (mark) — Finland (markka) . . . . .	FIM	5,94573	
Ranska (frangi) — Frankrike (franc) — France (franc) . . . . .	FRF	6,55957	0,906421
Irlanti (punta) — Irland (pund) — Ireland (pound) . . . . .	IEP	0,787564	7,54952
Italia (liira) — Italien (lira) — Italy (lira) . . . . .	ITL	1 936,27	0,00307071
Luxemburg (frangi) — Luxemburg (franc) — Luxembourg (franc) . . . . .	LUF	40,3399	0,147391
Alankomaat (guldeni) — Nederländerna (gulden) — Netherlands (guilder) . . . . .	NLG	2,20371	2,69805
Portugali (escudo) — Portugal (escudo) — Portugal (escudo) . . . . .	PTE	200,482	0,0296572
Kreikka (drakma) <sup>1)</sup> — Grekland (drakma) <sup>1)</sup> — Greece (drachma) <sup>1)</sup> . . . . .	GRD	340,750	0,0174490

<sup>1)</sup> 1.1.2001 alkaen.

<sup>1)</sup> F.r.om. 1.1.2001.

<sup>1)</sup> From 1 January 2001.



25. Rahalaitosten ottolainaus <sup>1)</sup> — Penninginstitutens inlåning <sup>1)</sup> — Deposits in financial institutions <sup>1)</sup>

Vuoden ja kuukauden lopussa I slutet av året och månaden At the end of year and month	Liikepankit Affärsbanker Commercial banks			Säästöpankit Sparbanker Savings banks			Osuuspankit Andelsbanker Co-operative banks			
	Euromääräinen I euro Euro- denominated	Valuutta- määräinen <sup>2)</sup> I utländsk valuta <sup>2)</sup> In foreign currency <sup>2)</sup>	Yhteensä Totalt Total	Euromääräinen I euro Euro- denominated	Valuutta- määräinen <sup>2)</sup> I utländsk valuta <sup>2)</sup> In foreign currency <sup>2)</sup>	Yhteensä Totalt Total	Euromääräinen I euro Euro- denominated	Valuutta- määräinen <sup>2)</sup> I utländsk valuta <sup>2)</sup> In foreign currency <sup>2)</sup>	Yhteensä Totalt Total	
	Milj. € – Mn € – € million									
	1	2	3	4	5	6	7	8	9	
1998.....	30 582	1 666	32 248	3 949	28	3 977	15 782	44	15 826	
1999.....	32 671	1 176	33 848	4 401	15	4 415	16 401	25	16 426	
2000.....	31 939	1 047	32 986	4 580	11	4 591	17 091	21	17 112	
2001.....	33 513	1 712	35 225	4 953	12	4 965	18 573	21	18 594	
2002.....	34 325	1 326	35 651	5 295	12	5 307	19 971	19	19 990	
2000	I	32 938	1 284	34 222	4 459	14	4 473	16 368	26	16 394
	II	32 238	1 149	33 387	4 404	12	4 416	16 182	24	16 206
	III	32 219	999	33 217	4 413	11	4 425	16 282	23	16 305
	IV	32 634	1 062	33 696	4 475	11	4 486	16 485	24	16 510
	V	31 942	1 059	33 001	4 430	11	4 441	16 391	23	16 415
	VI	31 955	1 100	33 055	4 456	11	4 468	16 506	22	16 528
	VII	31 922	1 129	33 051	4 464	12	4 475	16 445	23	16 467
	VIII	31 138	1 102	32 240	4 412	11	4 423	16 445	24	16 469
	IX	30 910	1 228	32 139	4 472	11	4 483	16 690	21	16 711
	X	31 021	1 132	32 153	4 498	10	4 508	16 852	22	16 874
	XI	30 853	1 108	31 961	4 487	10	4 497	16 824	23	16 848
	XII	31 939	1 047	32 986	4 580	11	4 591	17 091	21	17 112
2001	I	31 291	1 035	32 327	4 574	11	4 584	17 219	19	17 237
	II	31 412	1 046	32 459	4 507	12	4 519	17 077	18	17 094
	III	31 522	969	32 491	4 631	12	4 643	17 244	19	17 263
	IV	32 345	1 058	33 403	4 690	11	4 702	17 402	19	17 421
	V	32 510	1 432	33 942	4 682	12	4 694	17 566	18	17 584
	VI	32 573	1 435	34 008	4 765	11	4 776	17 846	19	17 865
	VII	32 703	1 477	34 180	4 765	12	4 777	17 861	20	17 881
	VIII	32 464	1 379	33 843	4 766	11	4 778	17 903	18	17 921
	IX	32 557	1 375	33 933	4 875	11	4 886	18 342	19	18 361
	X	31 687	1 419	33 106	4 832	12	4 844	18 209	20	18 228
	XI	32 157	1 444	33 601	4 911	12	4 923	18 468	22	18 490
	XII	33 513	1 712	35 225	4 953	12	4 965	18 573	21	18 594
2002	I	33 021	1 515	34 536	4 978	13	4 990	18 739	22	18 761
	II	31 931	1 398	33 329	4 968	12	4 980	18 654	19	18 673
	III	32 207	1 466	33 673	5 046	12	5 058	18 838	21	18 859
	IV	32 267	1 446	33 713	5 060	12	5 072	18 849	20	18 869
	V	32 490	1 430	33 920	5 094	10	5 104	19 052	22	19 074
	VI	32 842	1 336	34 178	5 137	10	5 147	19 235	21	19 256
	VII	32 267	1 364	33 631	5 060	10	5 070	18 849	21	18 870
	VIII	32 643	1 340	33 983	5 171	10	5 181	19 301	20	19 321
	IX	32 751	1 259	34 010	5 240	11	5 251	19 617	22	19 639
	X	32 956	1 233	34 189	5 232	11	5 243	19 647	19	19 666
	XI	33 150	1 363	34 513	5 286	12	5 298	19 964	19	19 983
	XII	34 325	1 326	35 651	5 295	12	5 307	19 971	19	19 990

<sup>1)</sup> Pl. ottolainaus Suomen Pankilta, talletuspankeilta ja valtiolta.

<sup>2)</sup> Vuodesta 1999, muut kuin euromääräiset.

<sup>1)</sup> Exkl. inlåning från Finlands Bank, depositionsbanker och staten.

<sup>2)</sup> Fr.o.m år 1999 annan inlåning än i euro.

<sup>1)</sup> Excl. deposits from the Bank of Finland, deposit banks and central government.

<sup>2)</sup> From 1999 other deposits than euro-denominated.

25. Rahalaitosten ottolainaus<sup>1)</sup> (jatk.) — Penninginstitutens inlåning<sup>1)</sup> (forts.) — Deposits in financial institutions<sup>1)</sup> (cont.)

Vuoden ja kuukauden lopussa I slutet av året och månaden At the end of year and month	Ulkomaiset pankit Utländska banker Foreign banks			Pankit kaikkiaan Banker totalt All banking establishments			Osuuskauppojen säästökassat Andelslagens sparkassar Consumers' co-operative savings funds
	Euromääräinen I euro Euro-denominated	Valuuttamääräinen <sup>2)</sup> I utländsk valuta <sup>2)</sup> In foreign currency <sup>2)</sup>	Yhteensä Totalt Total	Euromääräinen I euro Euro-denominated	Valuuttamääräinen <sup>2)</sup> I utländsk valuta <sup>2)</sup> In foreign currency <sup>2)</sup>	Yhteensä Totalt Total	Talletukset yhteensä Depositioner totalt Deposits, total
	Milj. € – Mn € – € million						
	10	11	12	13	14	15	16
1998.....	932	55	987	51 245	1 793	53 037	297
1999.....	892	58	950	54 365	1 274	55 639	311
2000.....	994	77	1 071	54 605	1 155	55 760	376
2001.....	1 176	83	1 259	58 215	1 828	60 043	416
2002.....	1 204	81	1 285	60 795	1 438	62 233	471
2000 I	1 287	48	1 335	55 052	1 371	56 424	320
II	2 706	52	2 758	55 530	1 238	56 768	323
III	954	62	1 017	53 868	1 096	54 964	326
IV	858	82	940	54 453	1 179	55 632	333
V	824	88	912	53 588	1 181	9 211	344
VI	806	72	879	53 723	1 206	9 238	350
VII	840	78	918	53 671	1 241	9 236	355
VIII	855	80	935	52 850	1 217	9 093	359
IX	844	73	917	52 916	1 333	54 249	366
X	882	86	968	53 252	1 251	54 503	369
XI	886	70	955	53 049	1 211	54 261	373
XII	994	77	1 071	54 605	1 155	55 760	376
2001 I	954	79	1 034	54 038	1 144	55 182	384
II	972	99	1 071	53 968	1 175	55 144	387
III	978	76	1 054	54 375	1 076	55 451	388
IV	1 010	85	1 095	55 453	1 174	56 627	391
V	1 024	95	1 120	55 782	1 558	57 340	398
VI	1 116	92	1 208	56 300	1 558	57 857	397
VII	1 093	83	1 176	56 423	1 592	58 015	400
VIII	1 057	69	1 126	56 191	1 478	57 669	399
IX	1 093	85	1 177	56 867	1 491	58 358	404
X	1 098	75	1 174	55 826	1 525	57 352	406
XI	1 129	89	1 218	56 665	1 567	58 232	409
XII	1 176	83	1 259	58 215	1 828	60 043	416
2002 I	1 133	82	1 215	57 872	1 631	59 503	427
II	1 128	92	1 220	56 681	1 521	58 202	433
III	1 147	91	1 238	57 238	1 590	58 828	434
IV	1 090	88	1 178	57 266	1 566	58 832	440
V	1 097	88	1 185	57 733	1 550	59 283	452
VI	1 108	97	1 205	58 322	1 464	59 786	452
VII	1 090	77	1 167	57 266	1 472	58 738	453
VIII	1 140	76	1 216	58 255	1 446	59 701	456
IX	1 126	77	1 203	58 734	1 369	60 103	462
X	1 095	65	1 160	58 930	1 328	60 258	463
XI	1 203	81	1 284	59 603	1 475	61 078	465
XII	1 204	81	1 285	60 795	1 438	62 233	471

26. Rahalaitosten antolainaus<sup>1)</sup> — Penninginstitutens utlåning<sup>1)</sup> — Advances by financial institutions<sup>1)</sup>

Vuoden ja kuukauden lopussa I slutet av året och månaden At the end of year and month	Liikepankit Affärsbanker Commercial banks			Säästöpankit Sparbanker Savings banks		
	Euromääräinen I euro Euro-denominated	Valuuttamääräinen <sup>2)</sup> I utländsk valuta <sup>2)</sup> In foreign currency <sup>2)</sup>	Yhteensä Totalt Total	Euromääräinen I euro Euro-denominated	Valuuttamääräinen <sup>2)</sup> I utländsk valuta <sup>2)</sup> In foreign currency <sup>2)</sup>	Yhteensä Totalt Total
	Milj. € – Mn € – € million					
	1	2	3	4	5	6
1998.....	33 637	2 686	36 323	3 118	9	3 127
1999.....	37 934	1 293	39 227	3 705	1	3 707
2000.....	39 547	982	40 529	4 124	2	4 126
2001.....	41 457	937	42 394	4 595	1	4 596
2002.....	43 430	1 099	44 529	5 140	4	5 144
2000 I	37 944	1 281	39 225	3 737	2	3 739
II	37 966	1 114	39 080	3 773	2	3 775
III	38 028	1 151	39 180	3 811	2	3 813
IV	38 446	1 219	39 665	3 840	2	3 841
V	37 910	1 199	39 108	3 873	2	3 875
VI	38 156	1 201	39 357	3 918	2	3 919
VII	38 190	1 214	39 404	3 944	2	3 945
VIII	38 350	1 223	39 573	4 008	2	4 010
IX	38 682	1 069	39 751	4 044	2	4 046
X	38 708	1 052	39 760	4 054	2	4 056
XI	38 985	1 017	40 002	4 092	2	4 094
XII	39 547	982	40 529	4 124	2	4 126
2001 I	40 808	1 472	42 280	4 139	2	4 141
II	40 995	1 447	42 442	4 168	2	4 170
III	41 341	1 513	42 854	4 206	2	4 208
IV	41 780	1 707	43 487	4 233	2	4 235
V	41 773	1 611	43 384	4 283	2	4 284
VI	42 035	1 536	43 571	4 340	2	4 341
VII	41 939	1 474	43 413	4 364	2	4 366
VIII	42 081	1 379	43 460	4 411	2	4 413
IX	42 189	1 427	43 616	4 453	2	4 455
X	42 467	1 420	43 888	4 478	2	4 480
XI	41 104	947	42 051	4 554	2	4 556
XII	41 457	937	42 394	4 595	1	4 596
2002 I	41 350	912	42 261	4 614	6	4 619
II	41 603	1 182	42 785	4 674	6	4 680
III	41 971	1 208	43 179	4 709	6	4 715
IV	41 907	1 258	43 165	4 752	5	4 757
V	42 186	1 227	43 413	4 821	5	4 826
VI	42 633	961	43 594	4 880	5	4 885
VII	43 297	997	44 294	4 906	4	4 910
VIII	43 650	1 002	44 652	4 947	5	4 952
IX	43 830	984	44 814	4 986	5	4 991
X	44 166	1 106	45 272	5 016	4	5 020
XI	44 763	1 119	45 882	5 041	4	5 045
XII	43 430	1 099	44 529	5 140	4	5 144

<sup>1)</sup> Pl. antolainaus Suomen Pankille, talletuspankeille ja valtiolle.

<sup>2)</sup> Vuodesta 1999, muut kuin euromääräiset.

<sup>3)</sup> Ml. Suomen Pankin antolainaus.

<sup>1)</sup> Exkl. utlåning till Finlands Bank, depositionsbanker och staten.

<sup>2)</sup> Fr.o.m år 1999 annan utlåning än i euro.

<sup>3)</sup> Inkl. utlåning av Finlands Bank.

<sup>1)</sup> Excl. advances to the Bank of Finland, deposit banks and central government.

<sup>2)</sup> From 1999 other advances than euro-denominated.

<sup>3)</sup> Incl. advances by the Bank of Finland.

26. Rahalaitosten antolainaus <sup>1)</sup> (jatk.) — Penninginstitutens utlåning <sup>1)</sup> (forts.) — Advances by financial institutions <sup>1)</sup> (cont.)

Vuoden ja kuukauden lopussa I slutet av året och månaden At the end of year and month	Osuuspankit Andelsbanker Co-operative banks	Ulkomaiset pankit Utländska banker Foreign banks			Kaikkiaan Totalt All banking establishments		
	Euromääräinen I euro Euro-denominated	Euromääräinen I euro Euro-denominated	Valuuttamääräinen <sup>2)</sup> I utländsk valuta <sup>2)</sup> In foreign currency <sup>2)</sup>	Yhteensä Totalt Total	Euromääräinen I euro Euro-denominated	Valuuttamääräinen <sup>2)</sup> I utländsk valuta <sup>2)</sup> In foreign currency <sup>2)</sup>	Yhteensä Totalt Total
	7	8	9	10	11	12	13
	Mlj. € – Mn € – € million						
1998. ....	13 895	1 331	283	1 613	51 982	2 978	<sup>3)</sup> 54 960
1999. ....	15 029	2 708	128	2 836	59 376	1 423	60 799
2000. ....	16 211	3 302	234	3 536	63 184	1 217	64 402
2001. ....	17 606	3 881	214	4 095	67 539	1 152	68 691
2002. ....	19 308	4 947	227	5 174	72 825	1 330	74 155
2000 I	15 102	2 748	133	2 880	59 531	1 415	60 946
II	15 214	2 856	144	3 000	59 810	1 260	61 069
III	15 328	2 886	155	3 040	60 053	1 308	61 361
IV	15 425	3 074	167	3 242	60 785	1 388	62 173
V	15 512	2 843	165	3 008	60 138	1 365	61 503
VI	15 634	2 929	165	3 094	60 637	1 367	62 004
VII	15 754	2 886	190	3 076	60 774	1 405	62 179
VIII	15 923	2 815	216	3 032	61 096	1 441	62 537
IX	16 056	2 860	239	3 099	61 642	1 310	62 952
X	16 061	2 918	258	3 176	61 741	1 312	63 053
XI	16 151	2 894	242	3 135	62 122	1 260	63 382
XII	16 211	3 302	234	3 535	63 184	1 217	64 402
2001 I	16 246	3 291	242	3 533	64 485	1 716	66 201
II	16 377	3 384	249	3 633	64 924	1 698	66 622
III	16 489	3 203	269	3 472	65 239	1 784	67 023
IV	16 527	3 351	279	3 630	65 892	1 988	67 880
V	16 664	3 371	271	3 642	66 091	1 884	67 975
VI	16 851	3 392	233	3 626	66 617	1 772	68 389
VII	16 944	3 403	220	3 623	66 650	1 696	68 346
VIII	17 233	3 491	207	3 698	67 215	1 589	68 804
IX	17 347	3 585	238	3 823	67 573	1 667	69 240
X	17 406	3 688	225	3 914	68 040	1 647	69 688
XI	17 514	3 767	206	3 973	66 939	1 155	68 094
XII	17 606	3 881	214	4 095	67 539	1 152	68 691
2002 I	17 658	3 833	233	4 066	67 454	1 151	68 605
II	17 800	3 879	268	4 147	67 956	1 456	69 412
III	17 971	3 958	274	4 232	68 609	1 488	70 097
IV	18 056	4 002	285	4 287	68 717	1 548	70 265
V	18 282	4 258	267	4 525	69 547	1 499	71 046
VI	18 510	4 291	248	4 539	70 314	1 214	71 528
VII	18 652	4 302	264	4 566	71 157	1 265	72 422
VIII	18 879	4 498	262	4 760	71 974	1 269	73 243
IX	18 998	4 617	252	4 869	72 431	1 241	73 672
X	19 109	4 742	247	4 989	73 033	1 357	74 390
XI	19 259	4 803	241	5 044	73 866	1 364	75 230
XII	19 308	4 947	227	5 174	72 825	1 330	74 155

27. Pankkien kotimaiset euroluotot ja -talletukset — Bankernas inhemska lån och depositioner i euro  
Domestic banks' loans and deposits in euro

Euroluotot <sup>1)</sup> – Lån i euro <sup>1)</sup> – Loans in euro <sup>1)</sup>									
Vuoden ja kuukauden lopussa I slutet av året och månaden At the end of year and month	Muut rahoitusta välittävät rahalaitokset Övriga monetära finansinstitutt som förmedlar finansiering Other monetary financial institutions practising financial intermediation	Yleisö yhteensä Allmänheten totalt The public total	Yritykset ja asuntoyhteisöt <sup>2)</sup> Icke-finansiella företag och bostads-samfund <sup>2)</sup> Non-financial corporations and housing corporations <sup>2)</sup>	Rahoitus- ja vakuutuslaitokset (pl. keskuspankki ja muut rahalaitokset) Finansiella företag och försäkringsanstalter (exkl. centralbank och övriga monetära finansinstitutt) Financial and insurance corporations (excl. central bank and other monetary institutions)	Kotitalouksia palvelevat voittoa tavoittelemattomat yhteisöt <sup>3)</sup> Hushållens icke-vinstsyftande organisationer <sup>3)</sup> Non-profit institutions serving households <sup>3)</sup>	Kotitaloudet Hushåll Households	Julkisyhteisöt (pl. valtio) yhteensä Offetliga samfund (exkl. staten) totalt General government (excl. central government) total	Euroluotot yhteensä Lån i euro totalt Loans in euro total	Keskikorko Medelränta Average interest rate
Milj. € – Mn € – € million									%
	1	2	3	4	5	6	7	8	9
1997...	3 433	42 399	13 027	142	2 267	26 962	545	46 377	5,70
1998...	4 194	47 048	15 010	263	2 503	29 272	739	51 981	5,25
1999...	5 228	53 475	17 696	346	2 804	32 629	673	59 376	4,77
2000...	5 024	57 249	17 266	452	3 829	35 202	911	63 184	6,19
2001...	5 548	60 987	21 799	372	657	38 159	1 004	67 539	5,00
2002 IV	5 568	62 088	22 035	342	664	39 047	1 061	68 717	4,85
V	5 704	62 742	22 190	369	674	39 509	1 101	69 547	4,84
VI	5 767	63 428	22 506	310	687	39 925	1 119	70 314	4,88
VII	5 731	64 311	23 017	337	694	40 263	1 115	71 157	4,88
VIII	5 736	65 109	23 353	334	705	40 717	1 129	71 974	4,85
IX	5 789	65 495	23 460	294	724	41 017	1 147	72 431	4,82
X	5 813	66 063	23 722	229	730	41 382	1 157	73 033	4,71
XI	5 852	66 826	24 064	238	778	41 746	1 188	73 866	4,64

Eurotalletukset <sup>1)</sup> – Depositioner i euro <sup>1)</sup> – Deposits in euro <sup>1)</sup>									
Vuoden ja kuukauden lopussa I slutet av året och månaden At the end of year and month	Muut rahoitusta välittävät rahalaitokset Övriga monetära finansinstitutt som förmedlar finansiering Other monetary financial institutions practising financial intermediation	Yleisö yhteensä Allmänheten totalt The public total	Yritykset ja asuntoyhteisöt <sup>2)</sup> Icke-finansiella företag och bostads-samfund <sup>2)</sup> Non-financial corporations and housing corporations <sup>2)</sup>	Rahoitus- ja vakuutuslaitokset (pl. keskuspankki ja muut rahalaitokset) Finansiella företag och försäkringsanstalter (exkl. centralbank och övriga monetära finansinstitutt) Financial and insurance corporations (excl. central bank and other monetary institutions)	Kotitalouksia palvelevat voittoa tavoittelemattomat yhteisöt <sup>3)</sup> Hushållens icke-vinstsyftande organisationer <sup>3)</sup> Non-profit institutions serving households <sup>3)</sup>	Kotitaloudet Hushåll Households	Julkisyhteisöt (pl. valtio) yhteensä Offetliga samfund (exkl. staten) totalt General government (excl. central government) total	Eurotalletukset yhteensä Depositioner i euro totalt Deposits in euro total	Keskikorko Medelränta Average interest rate
Milj. € – Mn € – € million									%
	10	11	12	13	14	15	16	17	18
1997...	213	46 774	6 558	372	2 002	37 842	2 026	49 013	1,44
1998...	133	49 441	7 658	428	2 127	39 228	1 670	51 244	1,31
1999...	158	52 500	8 124	655	2 244	41 477	1 706	54 365	1,25
2000...	59	53 105	8 747	810	2 420	41 129	1 440	54 605	1,95
2001...	87	56 570	10 200	1 268	2 000	43 102	1 558	58 215	1,54
2002 IV	46	55 336	9 652	959	2 086	42 639	1 884	57 266	1,45
V	47	55 647	9 983	857	2 091	42 716	2 039	57 733	1,47
VI	41	56 205	9 967	958	1 996	43 284	2 076	58 322	1,51
VII	47	56 096	10 177	770	2 140	43 009	2 010	58 153	1,55
VIII	39	56 324	10 010	834	2 189	43 291	1 892	58 255	1,54
IX	47	56 731	10 112	909	2 149	43 561	1 956	58 734	1,53
X	40	56 849	10 262	889	2 109	43 589	2 041	58 930	1,50
XI	80	57 627	10 289	946	1 971	44 421	1 896	59 603	1,47

<sup>1)</sup> Sis. sekkiuotot, vekselit, velkajirjalainat ja valtion varoista välitetyt lainat.

<sup>2)</sup> 31.1.2001 lähtien ml. asuntoyhteisöt.

<sup>3)</sup> 31.1.2001 lähtien pl. asuntoyhteisöt.

<sup>1)</sup> Inkl. checkkrediter, växlar, skuldebrevslån och lån förmedlade av statens medel.

<sup>2)</sup> Fr.o.m. 31.1.2001 inkl. bostadssamfund.

<sup>3)</sup> Fr.o.m. 31.1.2001 exkl. bostadssamfund.

<sup>1)</sup> Incl. overdrafts, bills of exchange, promissory note loans and loans intermediated out of government funds.

<sup>2)</sup> From 31 January 2001 incl. housing corporations.

<sup>3)</sup> From 31 January 2001 excl. housing corporations.

28. Keskeisiä korkoja — Viktiga räntor — Key interest rates

A. Markkinakorkoja — Marknadsräntor — Market rates

Vuosi ja kuukausi År och månad Year and month	Eonikorko Eoniaränta Eonia rate	Euriborkorot — Euriborräntor — Euribor rates							Valtion obligaatoiden korkoja Räntor på statsobligationer Yields on government bonds	
		1 viikko — vecka week	1 2 3 6 9 12					5 10	5 10 vuotta — år — years	
			kuukautta — månader — months							
		%								
	1	2	3	4	5	6	7	8	9	10
1998.....									4,30	4,78
1999.....	2,74	2,817	2,862	2,913	2,961	3,054	3,114	3,183	4,07	4,74
2000.....	4,12	4,177	4,244	4,325	4,400	4,556	4,682	4,789	5,27	5,49
2001.....	4,39	4,371	4,335	4,297	4,267	4,159	4,101	4,086	4,54	5,04
2002.....	3,29	3,304	3,307	3,315	3,322	3,355	3,414	3,495	4,41	4,98
2002 I	3,29	3,346	3,348	3,342	3,339	3,342	3,388	3,483	4,63	5,05
II	3,28	3,323	3,336	3,347	3,357	3,398	3,479	3,594	4,71	5,10
III	3,26	3,326	3,346	3,370	3,391	3,500	3,649	3,816	4,96	5,33
IV	3,32	3,315	3,336	3,373	3,407	3,536	3,700	3,860	4,93	5,32
V	3,31	3,338	3,374	3,422	3,467	3,626	3,800	3,963	4,93	5,40
VI	3,35	3,359	3,384	3,425	3,464	3,590	3,731	3,869	4,75	5,26
VII	3,30	3,336	3,361	3,388	3,410	3,484	3,558	3,645	4,55	5,10
VIII	3,29	3,320	3,333	3,342	3,352	3,380	3,402	3,440	4,21	4,81
IX	3,32	3,316	3,317	3,314	3,310	3,270	3,233	3,236	3,90	4,61
X	3,30	3,315	3,306	3,275	3,261	3,168	3,125	3,126	3,89	4,68
XI	3,30	3,318	3,231	3,187	3,124	3,037	3,010	3,017	3,83	4,66
XII	3,10	3,006	2,979	2,955	2,941	2,894	2,872	2,874	3,61	4,45
2003 I	2,82	2,854	2,855	2,846	2,832	2,758	2,723	2,705	3,35	4,26

B. Peruskorko  
Grundränta  
Base rate

Päivämäärä Datum Date	Peruskorko Grundränta Base rate
	%
	11
1.5.1992	9,50
1.1.1993	8,50
15.2.1993	7,50
17.5.1993	7,00
15.7.1993	6,50
16.8.1993	6,00
1.12.1993	5,50
1.2.1994	5,25
1.11.1995	5,00
15.12.1995	4,75
1.2.1996	4,50
16.9.1996	4,00
15.12.1998	3,50
1.7.1999	2,75
1.1.2000	3,50
1.7.2000	4,50
1.1.2001	5,25
1.7.2001	4,50
1.1.2002	3,50
1.7.2002	4,00
1.1.2003	3,25

C. Pankkien euromääräinen antolainaus yleisölle, keskkorkoja  
Bankernas utlåning i euro till allmänheten, medelräntor  
Banks' euro-denominated lending to the public, average interest rates

Vuosi ja kuukausi År och månad Year and month	Antolainaus yhteensä Utlåning totalt Totalt lending		Kotitalouksien euromääräiset luotot Krediter i euro till hushållen Euro-denominated lending to households		Asuntoluotot Bostadslån Housing loans	
	Uudet luotot Nya krediter New lending	Kanta Stock	Uudet luotot Nya krediter New lending	Kanta Stock	Uudet luotot Nya krediter New lending	Kanta Stock
		12	13	14	15	16
1998.....	4,74	5,27	5,71	5,77	5,45	5,63
1999.....	3,89	4,78	4,83	5,20	4,57	5,02
2000.....	5,26	6,22	6,05	6,62	5,81	6,49
2001.....	5,08	5,01	5,72	5,39	5,45	5,27
*2002.....	4,23	4,59	4,78	4,90	4,54	4,74
*2002 I	4,26	4,93	4,88	5,32	4,63	5,18
II	4,31	4,90	4,90	5,28	4,66	5,14
III	4,31	4,87	4,98	5,25	4,74	5,10
IV	4,44	4,86	4,96	5,21	4,73	5,07
V	4,43	4,85	4,97	5,19	4,75	5,04
VI	4,40	4,90	5,00	5,25	4,79	5,09
VII	4,36	4,89	4,98	5,23	4,73	5,08
VIII	4,34	4,86	4,85	5,20	4,61	5,04
IX	4,20	4,83	4,68	5,16	4,44	5,00
X	4,15	4,72	4,52	5,03	4,27	4,87
XI	3,98	4,65	4,39	4,96	4,14	4,80
XII	3,72	4,59	4,28	4,90	4,00	4,74

29. HEX-osakeindeksi — HEX-aktieindex — HEX share index

28.12.1990 = 1000. HEX Helsingin Pörssin osakeindeksi – Helsingfors Börs aktieindex – Helsinki Exchanges share index

Hintaindeksi – Prisindex – Price index

Vuosi ja kuukausi År och månad Year and month	HEX-yleis- indeksi HEX-general- index HEX all share index	HEX-portfolio- indeksi HEX-portfölj- index HEX-portfolio	HEX20/25- indeksi <sup>1)</sup> HEX20/25- index <sup>1)</sup> HEX20/25 index <sup>1)</sup>	HEXTech- indeksi <sup>2)</sup> HEXTech- index <sup>2)</sup> HEXTech- index <sup>2)</sup>	Pankit ja rahoitus Bank och finans Banks and finance	Vakuutus Försäkring Insurance	Sijoitus Investerings- bolag Investment	Kuljetus ja liikenne Trafik och transport Transport	Kauppa Handel Trade	Muut palvelut Övriga tjänster Other services
	1	2	3	4	5	6	7	8	9	10
1998.....	4 528	3 158	3 994		1 210	2 492	1 211	3 102	2 550	7 301
1999.....	7 800	3 536	7 558		1 229	2 495	915	2 233	2 106	9 226
2000.....	14 881	4 572	15 237		1 640	3 113	805	1 838	1 958	11 925
2001.....	8 544	3 031	6 433		1 580	2 097	859	1 713	1 693	7 564
2002.....	6 610	2 747	1 429	652	1 284	1 351	1 021	1 857	1 940	6 064
2002 I	8 410	3 044	1 611	870	1 421	1 673	954	1 838	1 886	7 729
II	8 201	3 075	1 615	788	1 461	1 762	1 002	1 829	1 934	7 573
III	8 405	3 189	1 691	845	1 493	1 831	1 018	1 883	1 961	8 080
IV	7 471	3 085	1 640	787	1 494	1 648	994	1 926	1 945	7 518
V	6 633	2 972	1 573	678	1 435	1 464	1 056	2 046	1 935	7 412
VI	5 908	2 793	1 466	591	1 366	1 331	1 081	2 004	1 961	6 748
VII	5 633	2 619	1 348	558	1 181	1 295	1 052	1 944	1 958	6 141
VIII	5 390	2 454	1 241	499	1 132	1 062	1 023	1 853	1 913	4 662
IX	5 386	2 408	1 218	497	1 122	1 069	1 016	1 816	1 945	4 231
X	5 640	2 338	1 183	520	1 039	928	997	1 697	1 891	4 043
XI	6 309	2 507	1 290	600	1 148	1 082	1 029	1 707	1 969	4 438
XII	6 153	2 542	1 314	613	1 166	1 131	1 046	1 742	2 005	4 352
2003 I	5 705	2 510	1 309	620	1 136	1 217	1 054	1 743	2 043	4 394

Vuosi ja kuukausi År och månad Year and month	Metalli- teollisuus Metall- industri Metal and engineering industry	Metsä- teollisuus Skogsindustri Forest industry	Moniala- yritykset Mångbransch Multisectoral industry	Energia Energi Energy	Elintarvike- teollisuus Livsmedels- industri Food industry	Rakennus- teollisuus Byggindustri Construction	Tietoliikenne ja elektroniikka Telekommuni- kation och elektronik Telecommuni- cations and electronics	Lääke- ja kemian- teollisuus Läkemedels- industri och kemisk industri Pharmaceutical and chemical industry	Viestintä ja kustannus Media och publikation Media and publishing	Muu teollisuus Övrig industri Other industry
	11	12	13	14	15	16	17	18	19	20
1998.....	3 094	2 993	9 444	942	1 360	942	2 734	1 001	1 660	1 284
1999.....	2 662	3 902	8 039	744	993	773	7 255	908	1 539	1 098
2000.....	2 857	3 993	9 896	658	871	1 062	16 627	992	1 816	1 238
2001.....	2 702	4 358	7 892	756	830	1 110	8 119	951	1 225	1 185
2002.....	3 036	4 572	10 638	937	1 096	1 399	5 330	1 062	1 141	1 457
2002 I	3 034	4 937	8 806	849	991	1 236	7 659	1 004	1 232	1 414
II	3 192	5 231	9 540	907	1 103	1 315	7 201	1 037	1 213	1 393
III	3 288	5 322	10 719	965	1 155	1 385	7 353	1 079	1 299	1 480
IV	3 261	5 081	11 809	990	1 205	1 451	6 136	1 164	1 311	1 518
V	3 283	5 316	11 029	979	1 244	1 506	4 939	1 216	1 242	1 598
VI	3 187	5 212	11 053	925	1 212	1 554	4 087	1 150	1 177	1 519
VII	3 220	4 533	11 006	902	1 106	1 496	4 017	1 124	1 088	1 506
VIII	3 065	3 973	10 628	916	1 124	1 366	3 964	1 048	1 025	1 410
IX	2 936	3 821	10 606	933	1 091	1 347	4 036	1 041	1 048	1 377
X	2 597	3 668	10 598	963	992	1 332	4 519	955	1 024	1 357
XI	2 643	3 949	10 698	945	959	1 368	5 258	943	1 023	1 436
XII	2 738	3 940	11 377	986	979	1 465	5 005	982	1 019	1 494
2003 I	2 874	3 818	12 055	984	990	1 481	4 422	992	1 016	1 587

<sup>1)</sup> 2001/VIII asti 20 vaihdetuinta osaketta, 2001/X lähtien 25 vaihdetuinta osaketta.

<sup>2)</sup> 10 Helsingin Pörssin vaihdetuinta teknologiaosaketta.

<sup>1)</sup> De 20 mest omsatta aktierna t.o.m. 2001/VIII, fr.o.m 2001/X de 25 mest omsatta aktierna.

<sup>2)</sup> De 10 mest omsatta teknologiaktierna på Helsingfors Börs.

<sup>1)</sup> Until 2001/VIII, 20 most traded shares, from 2001/X, 25 most traded shares.

<sup>2)</sup> 10 most traded technology shares in the Helsinki Exchanges.

30. Maksutase — Betalningsbalansen — Balance of payments

Vuosi ja kuukausi År och månad Year and month	Vaihtotase — Bytesbalans — Current account						Pääomansiirrot Kapitaltransferringar Capital account	Rahoitustase — Finansiell balans — Financial account					
	Tavaravienti Varuexport Exports of goods, fob	Tavarantuonti Varuimport Imports of goods, fob	Palvelut Tjänster Services	Tuotannon- tekijä- korvaukset Faktor- inkomster Income	Tulon- siirrot Transfe- reringar Transfers	Yhteensä Totalt (1 - 2 + 3 + 4 + 5)		Suorat sijoitukset Direktin- vesteringar Direct invest- ment	Arvopaperi- sijoitukset Portföljin- vesteringar Portfolio invest- ment	Muut sijoitukset Övriga investeringar Other investment	Johdan- naiset Finansiella derivat Financial derivatives	Valuutta- varannon muutos Förändring i valuta- reserven Change in reserve assets	Yhteensä Totalt (8 + 9 + 10 + 11 + 12)
	Milj. € — Mn € — € million												
	1	2	3	4	5	6	7	8	9	10	11	12	13
1998...	38 970	27 744	-962	-2 806	-907	6 549	84	-5 843	-159	4 959	-569	-209	-1 821
1999...	39 445	27 996	-1 329	-1 902	-947	7 276	109	-1 880	-1 567	-857	-398	-186	-4 890
*2000...	49 687	34 788	-2 441	-1 855	-641	9 962	96	-16 494	-1 827	9 508	-689	-393	-9 897
*2001...	48 005	33 863	-2 537	-1 238	-769	9 597	68	-5 184	-6 242	-594	26	-483	-12 482
*2002...	47 184	32 908	-2 408	-502	-734	10 628	14	-1 045	-4 656	-5 202	-342	204	-11 042
*2001 VI	3 994	2 833	-230	37	-170	798	6	1 369	-3 375	-163	-271	-15	-2 455
VII	3 489	2 527	-190	1	-125	649	6	643	-176	-399	-122	441	386
VIII	3 674	2 637	-161	44	-37	883	6	-138	-5	-1 069	40	-163	-1 335
IX	3 821	2 791	-164	101	-138	829	6	-1 612	653	215	42	35	-668
X	4 776	3 008	-199	48	-138	1 480	6	-373	-1 228	676	194	1	-730
XI	4 341	2 867	-228	79	111	1 435	6	-4 411	1 831	1 694	34	4	-849
XII	3 639	2 731	-233	174	223	1 071	2	1 369	1 317	-3 326	9	-129	-760
*2002 I	3 402	2 556	-209	82	-176	542	0	580	-1 215	-915	88	-133	-1 595
II	3 422	2 516	-190	93	-151	658	0	-1 456	81	583	-12	58	-745
III	4 177	2 951	-195	38	-152	917	0	-324	588	1 041	-69	-95	1 141
IV	4 092	2 941	-224	-1 565	-143	-781	0	1 322	-2 364	1 559	-51	74	539
V	4 252	2 866	-239	178	-142	1 184	0	896	2 139	-3 443	-214	14	-608
VI	3 802	2 556	-223	72	-164	931	0	-1 239	-669	-2 022	60	425	-3 445
VII	3 457	2 607	-181	55	-90	634	0	-765	857	-718	-160	-98	-884
VIII	3 932	2 564	-147	99	-122	1 198	0	-22	-1 269	166	171	-166	-1 120
IX	3 867	2 795	-142	162	-141	950	0	-636	-972	1 480	-101	-304	-533
X	4 222	2 930	-177	95	-135	1 075	0	-723	471	-1 099	18	293	-1 041
XI	4 862	2 898	-212	105	108	1 964	7	-46	-108	-1 340	-4	-75	-1 573
XII	3 697	2 728	-269	84	574	1 356	7	1 368	-2 195	-494	-68	211	-1 178

Kauppatase ja vaihtotase — Handelsbalans och bytesbalans — Trade balance and current account

12 kuukauden liukuva summa — 12 månaders glidande summa — 12-month moving totals

Mrd. € — Md € — € billion

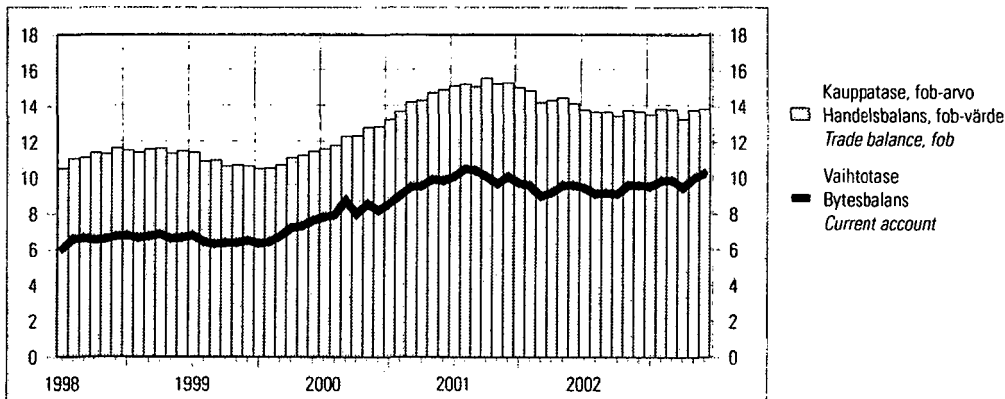

Lähde — Källa — Source: Suomen Pankki — Finlands Bank — Bank of Finland



31. Valtion takaukset — Statsgarantier — State guarantees

Vuosineljännes År och kvartal Year and quarter	Uudet takaukset Nya garantier New guarantees	Poistuneet takaukset Återtagna garantier Withdrawn guarantees	Takauskanta ajanjakson lopussa Garantistocken i slutet av perioden Stock of guarantees at end of period	Maksetut korvaukset Betalda ersättningar Paid compensations	Takaisinperintä- tuotot Intäkter av återindrivning Revenue from claims for recovery	Takaus- maksutulot Betalda garantier Income from guarantee payments
	Milj. € – Mn € – € million					
	1	2	3	4	5	6
2000:I	943,7	386,6	8 340,9	14,3	2,3	10,2
2000:II	490,2	527,6	8 452,1	19,2	16,2	14,5
2000:III	697,9	604,5	8 546,5	17,1	8,6	16,2
2000:IV	860,2	897,2	8 169,7	6,6	2,8	6,6
2001:I	334,9	238,5	8 327,2	17,5	0,5	19,4
2001:II	902,2	469,0	8 695,8	9,3	0,4	13,8
2001:III	688,0	666,5	8 683,6	26,7	0,4	19,8
2001:IV	1 593,7	421,2	9 880,0	9,4	0,7	31,0
2002:I	484,0	325,4	10 040,2	14,0	0,5	15,6
2002:II	439,9	971,6	9 506,6	17,8	3,5	19,0
2002:III						
Takauksen saaja – Garantitagare – Guarantee recipient						
Yritykset ja asuntoyhteisöt – Företag och bostadssamfund – Non-financial corporations and housing corporations	171,8	348,4	5 176,0	16,0	1,5	7,1
Yritykset – Företagen – Corporations	169,7	340,7	4 227,1	16,0	1,5	7,1
Julkiset yritykset – Offentliga företag – Public	14,3	12,5	140,7	–	–	0,1
Yksityiset yritykset – Privata företag – Private	155,4	328,2	4 086,4	16,0	1,5	7,1
Asuntoyhteisöt – Bostadssamfund – Housing corporations	2,1	7,7	948,9	–	0,0	–
Rahoitus- ja vakuutuslaitokset – Finansiella institut och försäkringsanstalter – Financial and insurance institutions	109,0	–	1 080,2	–	–	–
Julkisyhteisöt – Offentliga samfund – General government	12,2	8,0	20,1	–	–	–
Kotitaloudet – Hushåll – Households	96,3	80,4	2 650,3	9,4	–	2,7
Työnantaja- ja muut elinkeinonharjoittajien kotitaloudet – Arbetsgivarhushåll och andra näringsidkarshushåll – Employers and other own-account workers	–	–	–	–	–	–
Muut kotitaloudet – Övriga hushåll – Other households	96,3	80,4	2 650,3	9,4	–	–
Kotitalouksia palvelevat voittoa tavoittelemattomat yhteisöt – Hushållens icke-vinstsyftande organisationer – Non-profit institutions serving households	3,3	77,8	3,3	–	–	–
Yhteensä – Totalt – Total	392,6	514,6	8 930,0	25,4	1,5	9,8
Ulkomaat – Utlandet – Foreign countries	11,0	–	483,3	–	0,0	–
Kaikkiaan – Totalt – Total	403,7	514,6	9 413,3	25,4	1,5	9,8

Bruttokansantuote neljännesvuosittain – Bruttonationalprodukten kvartalsvis – Gross domestic product by quarter

Milj. € – Mn € – € million. 2000 hinnoin – 2000 års priser – 2000 prices

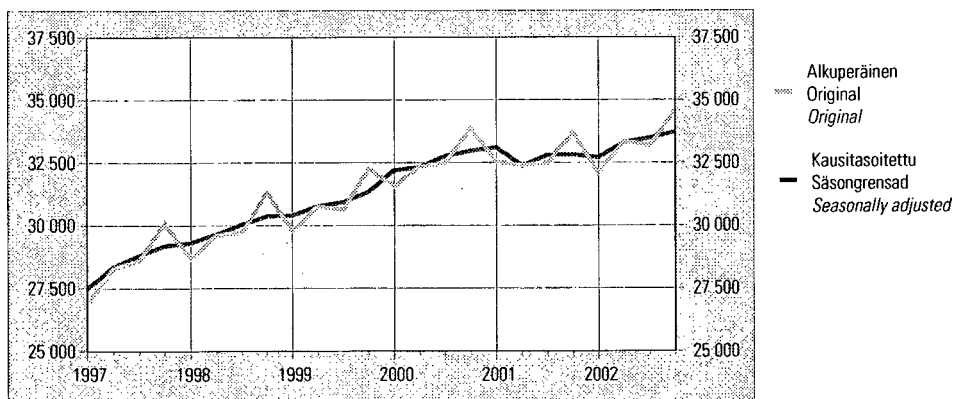

**32. Bruttokansantuote ja nettokansantulo — Bruttonationalprodukt och nettonationalinkomst**  
**Gross domestic product and net national income**

Vuosi ja neljännes År och kvartal Year and quarter	Bruttokansantuote Bruttonationalprodukt Gross domestic product	Kulutusmenot Konsumtionsutgifter Final consumption expenditure			Investoinnit Investeringar Gross fixed capital formation			Vienti Export Exports	Tuonti Import Imports	Nettokansantulo Nettonationalinkomst Net national income	
		Yksityiset Privata Private	Julkiset Offentliga Government services	Yhteensä Totalt Total	Yksityiset Privata Private	Julkiset Offentliga Government services	Yhteensä Totalt Total			Yhteensä Totalt Total	Palkat Löner Wages and salaries
		Milj. € – Mn € – € million									
	1	2	3	4	5	6	7	8	9	10	11
<b>Käypiin hintoihin – Till löpande priser – At current prices</b>											
1998.....	116 395	57 455	25 083	82 538	19 273	3 345	22 618	44 873	34 623	94 549	44 037
1999.....	119 961	60 214	25 940	86 154	20 224	3 370	23 594	45 347	35 112	98 306	46 172
*2000.....	130 234	64 486	27 005	91 491	22 474	3 379	25 853	55 948	43 911	107 409	49 423
*2001.....	135 791	67 792	28 263	96 055	24 141	3 598	27 739	54 017	42 897	112 595	52 634
*2002.....	139 734	70 345	30 145	100 490	23 896	3 909	27 805	53 306	42 171	116 861	54 394
*2000 I	31 445	15 509	6 751	22 260	5 578	724	6 302	12 564	10 044	26 535	11 082
II	32 237	15 941	6 759	22 700	5 082	1 101	6 183	13 664	11 055	25 919	13 033
III	32 296	16 139	6 754	22 893	5 456	770	6 226	14 221	10 660	26 849	12 833
IV	34 256	16 897	6 741	23 638	6 358	784	7 142	15 499	12 152	28 106	12 475
*2001 I	33 723	16 045	7 093	23 138	6 456	782	7 238	13 646	11 015	28 763	11 721
II	33 708	16 789	7 072	23 861	5 534	1 173	6 707	13 565	10 865	27 022	13 621
III	33 393	17 038	7 054	24 092	5 793	816	6 609	12 667	10 297	27 951	13 877
IV	34 967	17 920	7 044	24 964	6 358	827	7 185	14 139	10 720	28 859	13 415
*2002 I	33 694	16 422	7 545	23 967	6 257	842	7 099	12 543	10 228	28 860	12 061
II	35 005	17 535	7 544	25 079	5 643	1 268	6 911	13 614	10 848	28 561	14 166
III	34 592	17 896	7 516	25 412	5 792	889	6 681	12 962	10 409	29 190	14 390
IV	36 443	18 492	7 540	26 032	6 204	910	7 114	14 187	10 686	30 250	13 777
<b>2000 hintoihin – Till 2000 års priser – At 2000 prices</b>											
1998.....	119 344	60 302	26 529	86 831	20 787	3 631	24 418	44 065	36 287	98 474	
1999.....	123 406	62 435	26 890	89 325	21 292	3 570	24 862	46 908	37 565	102 068	
*2000.....	130 234	64 486	27 005	91 491	22 474	3 379	25 853	55 948	43 911	107 409	
*2001.....	131 079	65 575	27 320	92 895	23 343	3 486	26 829	54 655	43 821	109 080	
*2002.....	133 212	66 939	28 421	95 360	22 829	3 731	26 560	57 713	44 578	110 048	
*2000 I	31 561	15 555	6 754	22 309	5 384	734	6 118	12 795	10 257	26 168	
II	32 330	15 976	6 758	22 734	4 944	1 049	5 993	13 896	11 034	25 467	
III	32 473	16 141	6 753	22 894	5 402	772	6 174	14 054	10 646	27 228	
IV	33 870	16 814	6 740	23 554	6 744	824	7 568	15 203	11 974	28 546	
*2001 I	32 514	15 612	6 853	22 465	6 039	763	6 802	13 416	11 181	27 602	
II	32 390	16 198	6 835	23 033	5 195	1 077	6 272	13 648	10 975	25 634	
III	32 490	16 444	6 820	23 264	5 533	792	6 325	12 883	10 441	27 237	
IV	33 685	17 321	6 812	24 133	6 576	854	7 430	14 708	11 224	28 607	
*2002 I	32 086	15 744	7 129	22 873	5 669	800	6 469	13 241	10 757	26 889	
II	33 353	16 595	7 110	23 705	5 210	1 143	6 353	14 633	11 287	26 317	
III	33 177	16 816	7 095	23 911	5 513	855	6 368	14 052	11 066	27 845	
IV	34 596	17 784	7 087	24 871	6 437	933	7 370	15 787	11 468	28 997	

33. Bruttokansantuote toimialoittain — Bruttonationalprodukt efter näringsgren — Gross domestic product by branch of industry

Perushintaan – Till baspris – At basic prices										Bruttokansantuote markkinahintaan Bruttonationalprodukt till marknadspris Gross domestic product at market prices
Vuosi ja neljännes År och kvartal Year and quarter	Maatalous Jordbruk Agriculture	Metsätalous Skogsbruk Forestry	Tehdas-teollisuus ja mineraalien kaivu Fabriks-industri, utvinning av mineral Manufacturing, mining and quarrying	Sähkö-, kaasu- ja vesihuolto El-, gas- och vattenförsörjning Electricity, gas and water supply	Talonrakentaminen Husbyggnadsverksamhet Building construction	Maa- ja vesirakentaminen Anläggningsverksamhet Other construction	Kuljetus, varastointi ja tietoliikenne Transport, magasinering och kommunikation Transport, storage and communication	Kauppa Handel Trade	Kiinteistö- ja liike-elämän palvelut <sup>1)</sup> Fastighetsverksamhet, företags-tjänster <sup>1)</sup> Real estate, rent and business activities <sup>1)</sup>	
Milj. € – Mn € – € million										
	1	2	3	4	5	6	7	8	9	10
Käypiin hintoihin – Till löpande priser – At current prices										
1998 ....	1 182	2 324	26 669	2 422	4 229	1 291	10 345	10 928	7 999	116 395
1999 ....	1 296	2 319	26 632	2 206	4 656	1 295	10 984	11 219	8 653	119 961
*2000 ....	1 675	2 456	30 409	1 992	5 230	1 402	12 096	11 425	9 553	130 234
*2001 ....	1 649	2 285	30 644	2 219	5 583	1 402	12 828	12 047	10 579	135 791
*2002 ....	1 661	2 369	30 308	2 390	5 494	1 470	13 612	12 361	10 941	139 734
*2000 I	249	730	7 057	680	1 294	203	3 055	2 681	2 204	31 445
II	256	457	7 517	449	1 201	315	3 144	2 923	2 354	32 237
III	891	569	7 352	384	1 250	430	2 906	2 809	2 139	32 296
IV	279	700	8 483	479	1 485	454	2 991	3 012	2 856	34 256
*2001 I	275	788	7 871	732	1 418	211	3 290	2 864	2 504	33 723
II	296	410	7 565	520	1 278	321	3 375	3 082	2 658	33 708
III	798	497	7 314	421	1 299	430	3 077	2 958	2 354	33 393
IV	280	590	7 894	546	1 588	440	3 086	3 143	3 063	34 967
*2002 I	292	684	7 047	792	1 421	209	3 482	2 869	2 562	33 694
II	300	446	7 721	482	1 262	334	3 572	3 216	2 751	35 005
III	789	546	7 398	439	1 271	459	3 292	3 037	2 458	34 592
IV	280	693	8 142	677	1 540	468	3 266	3 239	3 170	36 443
2000 hintoihin – Till 2000 års priser – At 2000 prices										
1998 ....	1 235	2 377	25 753	1 978	5 327	1 375	10 782	10 532	8 358	119 344
1999 ....	1 271	2 366	27 215	1 975	5 242	1 338	11 284	11 000	8 858	123 406
*2000 ....	1 675	2 456	30 409	1 992	5 230	1 402	12 096	11 425	9 553	130 234
*2001 ....	1 634	2 282	30 308	2 102	5 053	1 372	12 205	11 760	10 076	131 079
*2002 ....	1 647	2 348	30 703	2 128	4 930	1 410	12 771	12 014	10 099	133 212
*2000 I	290	675	7 458	604	1 264	210	3 006	2 570	2 440	31 561
II	289	478	7 676	456	1 142	320	3 035	2 896	2 531	32 330
III	787	575	7 310	404	1 232	428	2 981	2 903	2 184	32 473
IV	309	728	7 965	528	1 592	444	3 074	3 056	2 398	33 870
*2001 I	305	702	8 035	642	1 269	198	3 054	2 668	2 579	32 514
II	311	432	7 460	509	1 103	312	3 061	2 955	2 691	32 390
III	737	516	7 205	410	1 156	424	3 017	2 979	2 303	32 490
IV	281	632	7 608	541	1 525	438	3 073	3 158	2 503	33 685
*2002 I	308	644	7 473	610	1 241	194	3 181	2 663	2 553	32 086
II	315	465	7 888	446	1 076	320	3 191	3 087	2 702	33 353
III	740	537	7 420	424	1 134	445	3 155	3 052	2 331	33 177
IV	284	702	7 922	648	1 479	451	3 244	3 212	2 513	34 596

<sup>1)</sup> Pl. asuntojen omistus ja vuokraus.

<sup>1)</sup> Exkl. förvaltning och uthyrning av bostäder.

<sup>1)</sup> Excl. operation and letting of dwellings.

**34. Bruttokansantuote asukasta kohti**  
**Bruttonationalprodukt per invånare**  
**Gross domestic product per capita**

Käypiin hintoihin – Till löpande priser – At current prices

Vuosi – År – Year	€
1995	18 647
1996	19 260
1997	20 837
1998	22 588
1999	23 226
*2000	25 161
*2001	26 174
*2002	26 872

**35. Julkisten menojen hintaindeksit**  
**Prisindex för offentliga utgifter**  
**Price indices for public expenditure**

1995 = 100

Vuosi ja neljännes År och kvartal Year and quarter	Valtiontalous Statshushållningen State finances	Kunnallistalous Kommunal ekonomi Municipal finances
	1	2
1998	102,9	105,4
1999	103,8	107,1
2000	107,1	110,9
*2001	109,4	114,3
*2002	110,4	112,3
1998	I 102,9	105,1
	II 102,9	105,4
	III 103,1	105,6
	IV 102,5	105,6
1999	I 103,7	106,7
	II 103,6	107,0
	III 103,8	107,3
	IV 104,3	107,7
2000	I 105,8	109,5
	II 106,9	110,8
	III 107,7	111,5
	IV 108,1	111,9
*2001	I 108,8	113,4
	II 109,7	114,5
	III 109,8	114,9
	IV 109,3	114,4
*2002	I 109,9	111,3
	II 110,5	112,6
	III 110,6	112,4
	IV 110,5	112,8

**36. Kokonaistuotannon kuukausikuvaaja**  
**Månadsgraf över totalproduktionen**  
**Monthly indicator of total output**

Kokonaistuotanto – Totalproduktion – Total output

Vuosi ja kuukausi År och månad Year and month	Alkuperäiset sarjat Ursprungliga serier Original series	Vuosimuutos Förändring på årsnivå Year-on-year change	Trendi Trend Trend	Kuukausimuutos Förändring på månadsnivå Change from the previous month
	Volyyymi-indeksi – Volymindex – Volume index			
	2000 = 100	%	2000 = 100	%
	1	2	3	4
*1999	I 89,7	4,3	93,2	0,3
	II 88,5	3,9	93,4	0,3
	III 97,8	4,4	93,5	0,2
	IV 93,2	3,1	93,6	0,1
	V 96,4	3,4	93,7	0,1
	VI 93,2	3,0	93,8	0,1
	VII 88,5	2,7	94,1	0,2
	VIII 94,2	3,3	94,4	0,4
	IX 97,8	4,7	94,9	0,5
	X 99,3	3,4	95,6	0,7
	XI 99,2	4,2	96,4	0,8
	XII 98,4	6,6	97,2	0,8
*2000	I 95,7	6,7	97,9	0,7
	II 93,9	6,2	98,5	0,6
	III 102,6	4,9	98,9	0,4
	IV 95,8	2,8	99,2	0,3
	V 103,2	7,1	99,4	0,2
	VI 97,2	4,3	99,8	0,3
	VII 93,4	5,5	100,2	0,4
	VIII 101,1	7,3	100,6	0,4
	IX 103,6	6,0	101,0	0,4
	X 106,8	7,6	101,4	0,3
	XI 105,8	6,6	101,5	0,2
	XII 100,9	2,5	101,5	0,0
*2001	I 99,5	4,0	101,4	-0,1
	II 96,1	2,3	101,0	-0,3
	III 105,9	3,1	100,6	-0,4
	IV 97,2	1,5	100,2	-0,4
	V 102,5	-0,6	100,0	-0,2
	VI 97,6	0,5	100,0	0,0
	VII 93,5	0,1	100,3	0,2
	VIII 101,4	0,3	100,5	0,2
	IX 103,2	-0,4	100,5	0,1
	X 106,3	-0,5	100,4	-0,1
	XI 105,1	-0,7	100,2	-0,2
	XII 98,4	-2,4	100,0	-0,2
*2002	I 97,4	-2,1	100,0	0,0
	II 95,2	-1,0	100,2	0,2
	III 104,6	-1,1	100,7	0,5
	IV 101,3	4,3	101,2	0,6
	V 103,6	1,1	101,8	0,5
	VI 99,9	2,3	102,2	0,4
	VII 96,5	3,2	102,4	0,3
	VIII 102,1	0,7	102,6	0,2
	IX 104,8	1,5	102,7	0,1
	X 109,0	2,5	102,7	0,0
	XI 107,9	2,7	102,8	0,1
	XII 102,1	3,8	102,9	0,1

37. Kuluttajabarometri — Konsumentbarometern — Consumer survey

Ostoaikomukset kulutusryhmittäin seuraavan puolen vuoden aikana – Inköpsavsikter i vissa konsumentgrupper under det följande halvåret  
Potential purchases over the next six months

Vuosi ja kuukausi År och månad Year and month	Asunto <sup>1)</sup> Bostad <sup>1)</sup> Dwelling <sup>1)</sup>		Uusi auto Ny bil New car		Käytetty auto Begagnad bil Used car		Muu kulkuväline Annat transportmedel Other vehicle		Asunnon korjaus Bostadsrenovering Renovation of dwelling		Kodin sisustus Heminredning Interior decoration		
	Kyllä Ja Yes	Ehkä Kanske Perhaps	Kyllä Ja Yes	Ehkä Kanske Perhaps	Kyllä Ja Yes	Ehkä Kanske Perhaps	Kyllä Ja Yes	Ehkä Kanske Perhaps	Kyllä Ja Yes	Ehkä Kanske Perhaps	Kyllä Ja Yes	Ehkä Kanske Perhaps	
	% kotitalouksista – % av hushållen – % of households												
	1	2	3	4	5	6	7	8	9	10	11	12	
1999	II	1,8	4,0	1,1	0,6	3,4	2,9	8,6	6,1	15,7	8,7	25,8	15,9
	V	2,0	2,6	1,3	0,9	3,7	4,3	9,4	4,4	20,3	6,2	24,6	16,1
	VIII	1,8	3,7	1,1	0,9	3,6	3,0	3,7	3,6	14,4	6,4	27,0	15,8
	XI	2,4	2,9	1,2	1,0	3,1	2,9	4,9	4,2	15,0	6,6	27,4	15,3
2000	II	2,7	3,6	1,4	1,3	3,4	4,2	8,1	4,9	17,9	6,9	30,4	14,8
	V	2,2	4,0	1,4	1,2	4,2	4,0	10,5	7,8	24,2	4,6	34,5	11,0
	VIII	3,4	3,8	1,0	1,1	2,4	3,1	4,3	4,4	17,5	4,1	34,6	11,0
	XI	2,7	2,6	1,1	1,0	3,0	3,8	4,8	3,5	16,6	5,9	33,3	11,4
2001	II	2,5	3,2	1,4	0,8	3,2	3,0	6,4	4,7	21,1	5,5	34,1	12,5
	V	3,4	3,3	1,2	0,9	3,1	4,0	7,8	5,6	27,4	5,3	35,6	9,4
	VIII	2,6	3,5	1,1	1,0	2,9	3,5	4,7	3,4	23,3	4,5	36,3	9,3
	XI	2,4	4,9	1,1	0,9	3,0	3,4	5,7	3,3	22,8	5,8	36,2	10,7
2002	II	2,7	3,5	1,1	1,2	2,9	4,4	8,9	6,1	24,9	6,9	32,9	12,0
	V	2,9	2,8	1,2	1,0	3,5	3,8	9,5	5,9	28,1	8,5	32,9	12,5
	VIII	3,0	3,5	1,5	0,9	3,4	3,6	5,5	4,1	23,7	7,8	32,7	10,8
	XI	2,6	3,0	1,4	0,7	3,1	2,7	5,3	4,5	23,5	7,3	33,7	12,3

Ostoaikomukset kulutusryhmittäin seuraavan puolen vuoden aikana – Inköpsavsikter i vissa konsumentgrupper under det följande halvåret  
Potential purchases over the next six months

Vuosi ja kuukausi År och månad Year and month	Loma-asunto Semesterbostad Free-time residence		Viihde-elektronikka Hemelektronik Entertainment electronics		Kodinkoneet Hushållsmaskiner Household appliances		Harrastusvälineet Hobbyartiklar Free-time equipment		Lomamatka kotimaahan Semesterresa i Finland Holiday trip in Finland		Lomamatka ulkomaille Semesterresa utomlands Holiday trip abroad		
	Kyllä Ja Yes	Ehkä Kanske Perhaps	Kyllä Ja Yes	Ehkä Kanske Perhaps	Kyllä Ja Yes	Ehkä Kanske Perhaps	Kyllä Ja Yes	Ehkä Kanske Perhaps	Kyllä Ja Yes	Ehkä Kanske Perhaps	Kyllä Ja Yes	Ehkä Kanske Perhaps	
	% kotitalouksista – % av hushållen – % of households												
	13	14	15	16	17	18	19	20	21	22	23	24	
1999	II	0,8	1,3	14,9	13,4	11,8	11,4	10,1	5,6	40,5	16,5	25,6	13,7
	V	0,7	1,4	15,9	11,4	13,0	10,0	13,6	5,7	45,5	12,6	28,5	12,4
	VIII	1,1	1,0	16,1	14,1	10,5	12,4	10,4	6,5	29,6	14,2	23,2	11,9
	XI	1,1	0,8	18,2	15,0	12,4	13,5	11,7	7,8	31,6	13,6	22,7	14,1
2000	II	2,1	1,9	19,6	13,1	13,9	11,1	9,3	7,9	42,7	15,7	27,5	13,0
	V	1,8	1,3	20,5	11,6	15,5	11,4	13,0	6,2	48,9	13,7	32,7	10,5
	VIII	2,0	0,9	19,8	12,6	14,3	11,2	11,9	5,6	31,7	12,7	28,1	10,7
	XI	1,4	1,0	23,9	10,8	16,9	6,8	12,8	5,0	35,8	14,8	26,4	10,1
2001	II	1,2	1,3	24,2	11,8	16,6	8,4	12,9	5,2	45,0	14,0	29,8	12,8
	V	1,8	1,0	23,4	12,3	16,9	8,5	11,4	5,5	53,0	12,0	32,2	11,7
	VIII	1,4	0,8	22,9	11,5	15,1	9,0	13,0	4,8	36,7	13,3	26,5	14,3
	XI	1,3	0,5	24,8	12,2	15,7	9,0	13,9	5,3	36,5	16,0	25,5	12,7
2002	II	1,4	0,9	22,0	14,4	12,6	9,5	13,5	6,3	45,6	16,6	29,6	15,3
	V	1,7	1,1	18,7	12,3	12,9	8,6	12,1	4,7	49,9	15,3	33,4	13,0
	VIII	1,4	1,0	20,7	12,2	12,5	8,8	11,8	5,9	34,9	14,0	27,0	13,2
	XI	1,4	1,1	24,2	14,8	11,8	10,1	13,5	6,4	39,4	15,9	27,1	12,5

<sup>1)</sup> Ostoaijomus seuraavan vuoden aikana.

<sup>1)</sup> Inköpsavsikt under följande år.

<sup>1)</sup> Potential purchase during the following year.

38. Valtiontalouden kassatulot — Kassainkomster inom statsekonomin — Central government cash revenue

Verot ja veronluonteiset tulot — Skatter och inkomster av skattenatur — Taxes and revenue similar to taxes								
Vuosi ja kuukausi År och månad Year and month	Tulo- ja varallisuusvero Inkomst- och förmögenhetsskatt Income and property tax		Muut tulon ja varallisuuden perusteella kannettavat verot Övriga skatter på inkomst och förmögenhet Other taxes on income and property	Arvonlisävero Mervärdesskatt Value added tax	Muut liikevaihdon perusteella kannettavat verot Andra skatter och avgifter som upp bärs på grund av omsättning Other taxes and charges based on sales	Valmisteverot Acciser Excise duties		
	Veronkanto Skatteuppbörd Gross collection	Veronpalautukset ja muiden veron-saajien osuudet Skatterestititioner samt andelar av andra skattetagare Refunds and shares of others				Tulo- ja varallisuusvero Inkomst- och förmögenhetsskatt Income and property tax	Yhteensä Totalt	Tupakkavero På tobak On tobacco
Milj. € — Mn € — € million								
	1	2	3	4	5	6	7	8
1997 .....	22 193,5	-13 769,7	8 423,9	413,8	7 669,3	346,9	4 144,1	547,0
1998 .....	24 014,0	-14 489,2	9 524,8	399,4	8 352,5	368,7	4 412,2	568,0
1999 .....	23 947,9	-13 629,8	10 301,7	415,3	8 969,1	391,0	4 534,9	566,3
2000 .....	28 079,8	-14 291,9	13 787,9	460,7	9 470,3	422,2	4 448,9	575,7
2001 .....	27 586,8	-15 446,5	12 140,4	602,5	9 776,6	448,7	4 572,1	597,3
2000 I	2 038,3	-1 254,5	783,8	41,9	878,3	24,1	439,3	64,4
II	1 781,1	-963,2	817,7	36,8	851,4	43,4	297,9	26,6
III	2 245,6	-1 283,6	962,2	39,0	857,1	27,8	343,6	38,9
IV	2 132,1	-1 168,1	964,2	34,0	676,8	27,1	366,3	45,4
V	2 323,9	-1 138,5	1 185,2	37,0	792,8	6,2	354,2	45,6
VI	3 511,6	-1 683,1	1 828,5	38,0	690,9	53,0	381,1	51,5
VII	2 280,3	-1 231,5	1 048,8	32,1	822,6	26,9	401,1	52,6
VIII	2 136,0	-1 136,6	999,4	33,5	769,8	30,6	380,1	53,0
IX	2 059,8	-1 089,9	969,9	41,9	732,1	45,2	391,5	52,6
X	2 334,4	-1 386,7	947,7	44,7	783,1	44,2	363,0	46,9
XI	1 781,3	-643,2	1 138,1	27,1	789,3	48,6	356,7	48,6
XII	3 455,4	-1 313,2	2 142,2	54,7	826,1	45,1	374,1	49,6
2001 I	2 464,8	-1 791,7	673,1	85,9	850,0	23,7	404,2	49,8
II	1 972,7	-1 043,1	929,2	67,5	1 024,6	45,9	333,0	41,5
III	2 665,9	-1 460,4	1 205,6	43,6	890,6	29,6	343,4	40,7
IV	2 164,4	-1 185,9	978,5	43,6	666,5	28,9	379,6	46,3
V	3 046,2	-1 359,3	1 686,9	44,7	736,7	32,3	379,4	50,6
VI	2 608,9	-1 277,9	1 331,0	46,1	691,3	29,6	379,1	51,5
VII	2 264,3	-1 233,8	1 030,5	42,7	794,5	28,9	404,7	55,5
VIII	2 284,2	-1 182,4	1 101,8	45,6	831,4	33,6	410,7	57,4
IX	2 054,2	-1 305,1	749,1	41,5	779,0	48,1	403,0	56,8
X	2 325,2	-1 406,6	918,6	52,5	839,3	47,9	351,2	47,1
XI	1 665,9	-856,1	809,8	45,1	831,7	52,5	394,4	51,5
XII	2 070,4	-1 344,2	726,2	43,6	841,1	47,6	389,4	48,6
2002 I	2 171,5	-1 536,2	635,3	116,8	908,8	23,9	430,8	49,5
II	1 948,5	-1 014,2	934,4	97,9	963,2	49,7	342,0	43,8
III	3 480,2	-1 766,1	1 714,0	44,4	870,1	29,6	347,2	42,3
IV	2 191,2	-1 199,9	991,3	73,2	624,3	26,9	381,3	49,4
V	3 020,7	-1 379,4	1 641,3	58,4	689,6	37,5	395,0	47,2
VI	2 205,8	-1 102,7	1 103,1	62,6	754,9	32,9	390,9	53,2
VII	2 222,6	-1 212,0	1 010,6	41,5	827,8	30,3	405,8	55,9
VIII	2 148,9	-1 131,6	1 017,2	39,9	767,6	35,7	432,9	60,4
IX	2 027,0	-1 074,9	952,2	46,0	866,9	52,6	410,5	56,4
X	2 241,1	-1 341,1	899,9	49,0	753,6	52,3	375,6	50,3
XI	1 545,8	-893,7	652,1	42,4	864,4	55,1	409,8	48,2

38. Valtiontalouden kassatulot (jatk.) — Kassainkomster inom statsekonomin (forts.) — Central government cash revenue (cont.)

Verot ja veronluonteiset tulot — Skatter och inkomster av skattenatur — Taxes and revenue similar to taxes

Vuosi ja kuukausi År och månad Year and month	Valmisteverot (jatk.) Acciser (forts.) Excise duties (cont.)			Leimaverot Stämpelskatt Stamp duties	Autoverot Skatt på bilar Motor car tax	Moottori- ajoneuvoverot Motorfordons- skatt Tax on motor vehicles	Varainsiirtovero Överlåtelseskatt Property transfer tax	Muut verot ja veronluonteiset tulot Övriga skatter och inkomster av skattenatur Other taxes/ revenue similar to taxes
	Alkoholi- juomaverot På alkohol- drycker On alcoholic beverages	Energiaverot Energisatser Energy taxes	Muut valmisteverot Övriga acciser Other excise duties					
	Milj. € — Mn € — € million							
	9	10	11	12	13	14	15	16
1997 . . . . .	1 204,2	2 337,1	55,7	131,4	708,1	164,6	290,3	329,5
1998 . . . . .	1 208,8	2 574,1	61,2	42,9	884,5	175,1	426,4	360,6
1999 . . . . .	1 253,3	2 651,5	63,1	-11,3	1 028,5	185,0	434,8	375,1
2000 . . . . .	1 245,6	2 595,8	31,8	-19,8	1 058,6	180,1	415,4	384,6
2001 . . . . .	1 289,9	2 652,3	33,1	1,7	922,3	208,2	340,4	410,7
2000 I	136,6	235,5	2,9	0,0	102,4	0,8	27,8	63,1
II	69,1	200,1	2,2	-2,9	77,7	18,2	70,3	170,9
III	84,1	218,1	2,4	-10,9	127,0	67,6	36,8	17,5
IV	98,4	219,7	2,7	-2,5	58,4	1,5	25,6	18,0
V	108,3	197,5	2,9	-0,8	108,5	3,7	31,6	12,6
VI	101,1	225,9	2,7	-3,4	118,9	19,2	53,8	12,6
VII	130,3	214,9	3,4	-0,2	84,8	0,8	25,7	21,4
VIII	112,4	211,7	3,2	0,0	86,8	13,0	34,5	9,9
IX	109,5	226,7	2,7	0,0	90,8	48,1	29,1	11,9
X	94,7	219,0	2,2	0,0	53,3	1,9	25,7	19,3
XI	95,7	210,1	2,4	0,0	91,3	1,3	32,0	9,3
XII	105,5	216,6	2,4	0,8	58,7	4,0	22,5	18,2
2001 I	130,2	221,5	2,7	-0,2	76,0	0,5	33,6	129,0
II	77,9	211,4	2,4	0,2	91,2	16,5	28,1	114,5
III	85,3	215,1	2,4	-0,2	74,5	74,3	28,8	18,5
IV	97,4	233,1	2,7	-0,2	76,4	2,0	21,2	21,2
V	113,5	212,6	2,9	0,7	83,8	3,9	43,1	12,1
VI	101,9	222,9	3,0	0,3	86,1	19,8	30,6	12,6
VII	131,4	214,6	3,4	0,0	83,3	0,5	28,6	24,9
VIII	127,8	222,2	3,5	0,0	77,4	9,9	29,8	13,6
IX	116,4	226,9	2,9	0,0	60,0	55,0	22,7	12,8
X	91,9	209,8	2,3	0,0	73,7	2,3	28,4	21,5
XI	106,5	233,8	2,5	0,5	78,9	2,5	24,6	17,8
XII	109,8	228,4	2,5	0,5	61,1	20,9	21,0	12,1
2002 I	137,6	241,1	2,7	0,0	63,4	0,9	23,8	58,7
II	79,9	215,9	2,4	0,1	85,7	18,7	25,0	192,4
III	88,2	214,3	2,4	0,0	89,4	76,7	35,7	19,6
IV	101,6	227,9	2,4	0,1	59,7	3,4	25,6	22,6
V	118,7	225,6	3,5	0,0	109,9	1,9	21,8	16,5
VI	108,9	225,5	3,3	0,0	96,6	21,2	47,5	14,2
VII	133,9	212,6	3,5	0,6	94,0	1,0	31,3	23,9
VIII	132,5	236,7	3,4	0,2	111,6	10,8	25,4	9,1
IX	118,8	232,2	3,1	0,1	56,4	57,3	22,9	19,5
X	100,3	222,2	2,8	-0,1	93,4	2,0	20,0	22,9
XI	110,4	248,4	2,8	0,1	106,8	3,4	19,3	15,3

38. Valtiontalouden kassatulot (jatk.) — Kassainkomster inom statsekonomin (forts.) — Central government cash revenue (cont.)

Vuosi ja kuukausi År och månad Year and month	Verot ja veron- luonteiset tulot Skatter och inkomster av skattenatur Taxes and revenue similar to taxes	Sekalaiset tulot Inkomster av blandad natur Miscel- laneous revenues	Siitä Därav Of which  Veikkausvoitto- ym tulot Tipnings- vinstmedel o.d. Proceeds from betting	Korkotulot ja voiton- tuloutukset Räntein- komster och bokföring av vinster Interest income and profits entered as income	Muut tulot Övriga inkomster Other revenue	Tulot ilman rahoitus- taloustoimia Inkomster exkl. finans- transaktioner Revenue be- fore financial transactions	Valtiolle takaisin maksetut lainat Åter- betalade lån Redemption of loans granted by the State	Tulot ilman lainanottoa Inkomster exkl. upplåning Revenue excl. borrowing	
								Yhteensä Totalt Total	Rahastojen tulot Fondernas inkomster Revenue of extra- budgetary funds
Milj. € – Mn € – € million									
	17	18	19	20	21	22	23	24	25
1997	22 622,5	5 328,9	615,1	1 183,0	6 511,9	29 134,4	1 414,8	30 549,1	2 734,1
1998	24 947,0	6 257,1	649,5	1 347,2	7 595,9	32 543,0	1 808,4	34 351,5	3 097,0
1999	26 623,3	7 885,8	675,6	1 159,8	9 045,7	35 669,1	2 119,3	37 788,5	3 620,7
2000	30 609,2	6 434,5	733,5	1 893,1	8 327,8	38 936,9	1 859,0	40 796,2	3 231,2
2001	29 424,2	4 606,4	753,0	1 942,6	6 548,6	35 973,6	1 427,3	37 400,3	3 388,0
2000									
I	2 361,2	570,2	22,2	58,2	628,4	2 989,5	4,0	2 993,7	171,0
II	2 381,5	301,4	31,3	8,4	309,8	2 691,3	19,0	2 710,3	171,4
III	2 467,7	2 340,7	34,8	754,0	3 094,7	5 562,3	795,0	6 357,3	1 049,7
IV	2 169,3	906,9	379,3	310,1	1 217,0	3 386,3	23,4	3 409,7	211,6
V	2 531,2	222,2	33,8	103,9	326,1	2 857,3	104,8	2 962,1	196,1
VI	3 192,5	277,3	27,9	64,2	341,6	3 534,1	135,2	3 669,4	229,6
VII	2 464,1	276,8	22,5	39,7	316,5	2 780,7	22,4	2 803,0	139,4
VIII	2 357,8	285,1	30,4	42,2	327,3	2 685,0	37,0	2 722,0	157,9
IX	2 360,5	342,6	33,5	197,5	540,2	2 900,7	48,3	2 949,0	299,0
X	2 282,8	277,2	36,7	54,7	331,8	2 614,7	846,2	3 460,8	961,7
XI	2 493,9	396,8	31,5	82,2	479,0	2 972,9	51,5	3 024,5	249,9
XII	3 546,6	237,5	49,6	177,9	415,4	3 962,0	-227,7	3 734,3	-606,1
2001									
I	2 275,9	291,5	0,5	-0,5	290,8	2 566,9	5,0	2 571,8	164,3
II	2 650,6	443,2	0,5	42,2	485,4	3 136,0	11,1	3 147,1	35,2
III	2 708,8	268,1	0,5	207,4	475,5	3 184,3	44,7	3 229,0	298,4
IV	2 217,9	804,4	438,1	842,6	1 647,1	3 865,0	822,8	4 687,7	1 135,6
V	3 023,5	231,4	23,9	107,5	338,9	3 362,4	75,9	3 438,3	190,7
VI	2 626,6	257,3	1,0	47,1	304,3	2 930,8	88,3	3 019,1	191,4
VII	2 438,7	301,4	64,8	131,0	432,4	2 871,3	14,5	2 885,6	102,3
VIII	2 553,8	369,7	21,9	18,2	387,8	2 941,8	16,0	2 957,8	169,5
IX	2 171,5	234,8	0,5	183,5	418,3	2 589,8	35,8	2 625,6	259,7
X	2 335,5	304,3	64,9	140,6	444,9	2 780,5	56,1	2 836,5	237,0
XI	2 257,9	504,9	22,0	72,2	577,1	2 835,0	86,6	2 921,6	245,1
XII	2 163,4	595,4	114,4	150,9	746,2	2 909,7	170,5	3 080,2	358,9
2002									
I	2 262,2	656,1	0,0	7,5	663,6	2 925,9	4,0	2 929,9	77,2
II	2 709,2	296,5	0,5	0,4	296,9	3 006,0	21,3	3 027,3	142,5
III	3 226,8	196,9	0,6	136,1	332,9	3 559,8	11,7	3 571,5	152,9
IV	2 208,3	685,1	93,9	392,6	1 077,7	3 286,0	891,2	4 177,2	1 165,5
V	2 971,8	591,3	399,8	467,8	1 059,1	4 031,0	104,0	4 135,0	331,7
VI	2 524,0	538,8	0,6	17,5	556,4	3 080,4	86,7	3 167,0	187,0
VII	2 466,9	369,7	66,0	162,6	532,3	2 999,2	48,4	3 047,6	126,0
VIII	2 450,5	251,2	22,3	32,9	284,1	2 734,6	39,2	2 773,8	209,5
IX	2 484,4	215,4	0,6	100,4	315,7	2 800,2	41,8	2 841,9	241,8
X	2 268,7	634,6	65,6	180,4	815,0	3 083,7	98,2	3 181,8	323,3
XI	2 168,7	501,5	22,3	69,3	570,7	2 739,5	137,4	2 876,8	298,6



39. Valtiontalouden kassamenot — Kassautgifter inom statsekonomin — Central government cash expenditure

Vuosi ja kuukausi År och månad Year and month	Kulutusmenot — Konsumtionsutgifter — Consumption expenditure				Siirtomenot — Överföringsutgifter — Transfer expenditure					
	Eläkkeet Pensioner Pensions	Puolustusvoimien kalusto- hankinnat Anskaffning av material för försvarsmakten Purchase of military equipment and supplies	Muut kulutusmenot Övriga konsumtions- utgifter Other consumption expenditure	Yhteensä Totalt Total	Valtionavut kunnille Statsbidrag till kommuner State grants to local government	Valtionavut elinkeinoille Statsbidrag till näringar State grants to trade and industry	Valtionavut kotitalouksille Statsbidrag till hushåll State grants to households		Valtion osuudet kansaneläke- ja sairausvakuutusmenoista Statens andelar av folkpensions- och sjukförsäkringsutgifter Share of national pension and health insurance expenditure	Muut siirrot kotimaanhan Övriga överförings- utgifter Other transfer expenditure
							Yhteensä Total	Lapsilisät Barnbidrag Child allowances		
Milj. € — Mn € — € million	1	2	3	4	5	6	7	8	9	10
1997 . . . . .	2 169,8	751,4	6 261,2	9 182,5	5 068,1	2 498,7	6 461,9	1 402,9	1 104,5	719,8
1998 . . . . .	2 247,0	809,0	6 232,9	9 288,3	4 953,5	2 488,0	6 280,3	1 397,5	1 241,2	945,2
1999 . . . . .	2 333,6	651,1	6 474,9	9 459,2	4 935,5	2 592,1	6 236,9	1 389,6	1 222,6	943,0
2000 . . . . .	2 421,4	619,8	6 947,0	9 988,3	5 251,3	2 997,4	6 059,0	1 379,5	1 345,7	970,4
2001 . . . . .	2 574,6	532,5	7 024,8	10 132,2	5 621,8	3 157,1	6 028,4	1 368,1	1 494,4	951,7
2000										
I	210,1	86,1	434,4	730,6	614,1	125,6	712,8	115,5	111,5	20,0
II	197,8	10,4	508,1	716,3	614,2	248,6	431,4	115,4	112,9	54,2
III	189,9	78,7	388,7	657,3	675,1	170,2	471,1	115,2	111,2	50,1
IV	199,1	16,1	444,4	659,8	-156,9	281,2	508,4	115,2	142,6	90,7
V	199,6	5,9	491,1	696,6	434,1	164,7	584,8	115,0	106,0	75,0
VI	209,7	129,8	922,2	1 261,7	430,1	158,3	429,0	114,9	83,3	136,1
VII	200,0	25,7	679,5	905,2	427,7	136,1	401,6	114,9	109,7	60,0
VIII	202,0	11,6	478,7	692,3	419,1	136,2	543,1	114,9	112,7	57,5
IX	203,5	47,9	538,5	790,0	423,0	489,9	398,9	114,7	119,1	79,9
X	201,8	22,5	554,9	779,4	435,4	480,2	449,4	114,7	118,9	73,5
XI	203,5	93,5	744,2	1 041,3	438,8	157,9	476,6	114,5	123,3	78,5
XII	204,3	91,3	762,4	1 057,9	496,7	448,6	651,7	114,5	94,7	194,9
2001										
I	218,3	66,4	485,2	770,0	641,8	246,2	633,7	114,4	259,7	30,1
II	211,4	29,9	476,0	717,3	685,4	133,7	526,6	114,4	87,5	59,5
III	211,2	36,3	540,7	788,3	114,9	146,8	416,9	114,2	142,3	87,3
IV	213,1	26,2	527,9	767,3	439,6	314,2	507,9	114,2	86,8	66,9
V	213,1	16,8	543,1	773,2	512,1	171,0	507,3	114,0	143,6	70,0
VI	212,8	29,8	628,7	871,2	462,0	157,9	477,2	114,0	89,6	77,7
VII	214,9	40,9	732,6	988,4	655,6	139,6	554,3	114,0	116,2	63,1
VIII	213,8	26,1	597,4	837,2	243,9	135,2	446,5	113,9	117,1	59,5
IX	214,8	15,8	547,8	778,4	451,1	769,1	502,2	113,9	116,9	66,1
X	214,9	28,7	588,7	832,4	465,0	232,8	424,2	113,8	170,0	94,1
XI	214,6	41,9	566,1	822,6	451,2	561,7	363,3	113,7	133,9	90,2
XII	221,7	173,6	790,5	1 185,9	499,2	148,7	668,2	113,7	30,9	187,2
2002										
I	221,4	10,6	468,6	700,5	695,5	119,1	698,5	113,6	239,6	52,2
II	221,9	16,6	513,3	751,8	713,1	260,0	545,3	113,5	102,6	61,2
III	222,5	51,5	565,8	839,8	53,9	179,5	534,1	113,4	130,8	76,8
IV	222,4	36,4	559,7	818,5	496,5	262,3	531,3	113,2	131,6	69,2
V	222,8	34,6	594,2	851,6	544,7	189,0	592,0	113,2	134,7	76,5
VI	223,0	28,1	680,6	931,8	470,8	126,7	497,1	113,1	131,5	136,2
VII	223,5	44,6	742,2	1 010,4	703,7	135,3	518,2	113,0	113,8	71,6
VIII	224,3	54,4	562,2	840,8	250,4	127,5	475,8	112,9	177,0	72,8
IX	224,8	45,6	592,8	863,2	472,9	793,3	444,9	113,0	102,2	79,9
X	225,4	23,2	674,3	922,9	501,8	226,4	517,1	113,0	127,9	26,3
XI	225,9	124,4	609,9	960,1	495,0	545,8	407,2	113,0	202,2	86,6

## 39. Valtiontalouden kassamenot (jatk.) — Kassautgifter inom statsekonomin (forts.) — Central government cash expenditure (cont.)

Vuosi ja kuukausi År och månad Year and month	Siirtomenot (jatk.) – Överföringsutgifter (forts.) – Transfer expenditure (cont.)		Reaalisijoitukset – Realinvesteringar – Real investments				Muut menot – Övriga utgifter – Other expenditure		
	Siirrot ulkomaille Överföringar till utlandet Transfers abroad	Yhteensä Totalt Total	Koneet, laitteet ja kalusto Maskiner, an- ordningar och annat material Machinery and equipment	Talon- rakennukset Husbyggnader Building construction	Maa- ja vesi- rakennukset Jord- och vatten- byggnader Civil engineering works	Yhteensä Totalt Total	Valtionvelan korot Räntor Interest on State debt	Muut menot, varastot Övriga utgifter, lager Other expenditure, stocks	Yhteensä Totalt Total
Milj. € – Mn € – € million									
	11	12	13	14	15	16	17	18	19
1997 .....	1 293,2	17 146,3	60,5	210,7	286,5	557,7	4 140,3	3,0	4 143,5
1998 .....	1 395,1	17 303,0	65,4	179,8	334,5	580,4	5 304,3	-2,7	5 302,1
1999 .....	1 497,5	17 427,5	50,1	98,7	327,5	476,5	5 271,2	16,0	5 287,3
2000 .....	1 522,3	18 146,3	88,1	90,5	296,5	474,5	5 748,7	-5,0	5 742,9
2001 .....	1 557,3	18 810,3	74,0	52,3	236,7	363,4	4 403,2	258,6	4 661,7
2000 I	295,2	1 879,2	18,0	0,5	10,9	29,3	383,5	0,7	384,1
II	97,9	1 559,1	10,3	1,3	16,7	28,1	350,2	0,2	350,3
III	111,0	1 588,9	1,7	6,7	21,2	29,4	1 184,9	0,3	1 185,2
IV	124,6	990,6	4,0	4,5	20,2	28,8	1 260,7	0,0	1 260,7
V	100,6	1 465,1	5,4	5,7	25,2	36,5	160,1	0,2	160,1
VI	263,0	1 499,9	5,4	5,4	27,6	38,2	438,3	0,3	438,6
VII	32,1	1 167,2	3,5	5,9	25,9	35,3	168,4	-0,5	167,7
VIII	69,8	1 338,3	6,4	5,4	31,1	42,7	339,9	-0,5	339,4
IX	106,6	1 617,5	10,3	5,0	22,9	38,2	725,6	0,0	725,6
X	109,3	1 666,7	13,3	9,3	30,1	52,6	290,1	0,0	290,1
XI	148,8	1 424,0	3,7	10,9	24,7	39,4	329,8	-1,0	328,6
XII	63,2	1 949,8	6,2	29,8	40,0	76,0	117,2	-4,7	112,4
2001 I	239,3	2 051,1	10,6	1,3	8,2	20,0	135,6	0,4	136,0
II	131,7	1 624,4	17,3	1,0	14,6	33,0	586,1	21,5	607,6
III	119,8	1 028,0	7,4	1,5	12,1	21,0	870,9	98,8	969,7
IV	127,5	1 542,8	4,0	1,5	16,0	21,5	1 134,6	10,9	1 145,5
V	143,6	1 547,3	8,7	9,3	18,7	36,7	122,3	153,9	276,2
VI	163,0	1 427,2	3,0	1,9	20,4	25,2	311,0	-0,2	310,8
VII	99,6	1 628,4	1,0	6,2	31,3	38,7	174,4	-0,1	174,3
VIII	33,1	1 035,4	3,9	4,4	22,2	30,4	123,1	0,2	123,3
IX	113,0	2 018,4	3,0	1,3	21,2	25,7	486,6	-8,9	477,7
X	112,7	1 498,7	4,2	7,8	25,5	37,4	199,7	3,4	203,0
XI	112,0	1 712,5	3,7	1,5	19,7	24,9	223,7	-18,0	205,7
XII	162,0	1 696,2	7,1	14,6	26,9	48,8	35,3	-3,3	32,0
2002 I	153,9	1 958,8	16,5	0,5	8,6	25,6	160,9	4,3	165,3
II	135,3	1 817,5	3,2	0,9	13,2	17,3	511,7	0,5	512,2
III	125,0	1 100,0	5,4	1,1	14,2	20,8	818,2	0,0	818,2
IV	142,7	1 633,5	6,5	4,9	12,9	24,4	877,9	1,3	879,2
V	128,1	1 664,9	2,5	5,0	17,4	24,8	90,8	355,7	446,5
VI	149,9	1 512,1	1,6	2,2	23,8	27,6	219,4	1,1	220,5
VII	124,4	1 667,0	3,6	2,4	21,3	27,3	545,8	0,7	546,5
VIII	110,7	1 214,2	3,4	7,0	22,2	32,6	113,1	0,7	113,7
IX	121,9	2 015,0	1,7	7,1	21,6	30,4	116,4	-0,5	115,9
X	115,4	1 514,8	1,6	4,8	28,4	34,8	191,6	6,3	197,9
XI	114,1	1 850,9	2,5	6,3	23,7	32,4	174,8	7,7	182,5

39. Valtiontalouden kassamenot (jatk.) — Kassautgifter inom statsekonomin (forts.) — Central government cash expenditure (cont.)

Vuosi ja kuukausi År och månad Year and month	Menot ilman rahoitustalou- toimia Utgifter exkl. finanstrans- aktioner Expenditure excl. financial transactions	Finanssijoitukset – Finansinvesteringar Financial investments			Menot ilman valtionvelan kuoletuksia Utgifter exkl. amorteringar på statsskulden Expenditure excl. redemption of State debt		Valtionvelan nettokuoletukset Nettoamorteringar på statsskulden Net redemption of State debt	Menot yhteensä Utgifter totalt Expenditure, total
		Lainananto Utlåning Lending	Muut finanssi- sijoitukset Övriga finans- investeringar Other financial investments	Yhteensä Totalt Total	Yhteensä Totalt Total	Rahastojen menot Fondernas utgifter Expenditure of extrabudgetary funds		
Milj. € – Mn € – € million								
	20	21	22	23	24	25	26	27
1997 . . . . .	31 029,9	1 581,2	191,9	1 773,0	32 803,0	2 479,9		
1998 . . . . .	32 474,1	1 765,3	176,1	1 941,6	34 415,1	2 737,3		
1999 . . . . .	32 650,7	1 608,9	293,3	1 902,4	34 552,9	2 452,5	3 412,8	37 965,7
2000 . . . . .	34 352,4	1 717,9	208,4	1 926,1	36 278,1	3 038,7	4 505,4	40 783,6
2001 . . . . .	33 967,3	1 785,3	643,6	2 429,3	36 396,6	3 127,1	1 285,8	37 682,7
2000 I	3 023,3	60,0	0,7	60,7	3 084,1	121,3	1 772,7	4 856,8
II	2 653,8	49,1	3,0	52,1	2 706,0	130,2	-3 575,2	-869,2
III	3 460,8	856,2	24,4	880,6	4 341,4	1 153,3	308,1	4 649,6
IV	2 939,9	61,6	45,7	107,1	3 047,1	164,8	2 312,2	5 359,3
V	2 358,3	65,4	3,4	68,8	2 427,1	143,5	-926,5	1 500,6
VI	3 238,3	136,6	3,0	139,6	3 377,9	327,3	1 450,5	4 828,3
VII	2 275,6	57,7	2,2	59,9	2 335,5	113,9	-110,0	2 225,5
VIII	2 412,5	75,3	3,2	78,5	2 491,0	130,5	642,0	3 133,0
IX	3 171,2	70,5	3,9	74,3	3 245,5	208,7	185,0	3 430,5
X	2 788,9	80,2	47,4	127,7	2 916,4	148,3	1 083,3	3 999,7
XI	2 833,5	63,6	7,2	70,8	2 904,3	139,1	45,7	2 950,0
XII	3 196,2	141,6	64,2	205,9	3 401,9	257,8	1 317,6	4 719,5
2001 I	2 977,1	66,3	1,3	67,6	3 044,7	125,8	229,7	3 274,5
II	2 982,6	73,5	3,0	76,7	3 059,2	125,9	2 440,9	5 500,1
III	2 807,1	62,4	5,4	67,8	2 874,9	332,7	-2 659,6	215,3
IV	3 477,1	927,9	3,2	931,1	4 408,2	1 049,8	804,6	5 212,8
V	2 633,3	78,7	2,5	81,2	2 714,6	169,3	-1 178,2	1 536,5
VI	2 634,5	227,4	3,4	230,8	2 865,2	346,5	804,8	3 670,0
VII	2 829,8	58,2	2,7	60,9	2 890,6	159,6	-318,9	2 571,8
VIII	2 026,3	88,3	5,7	94,0	2 120,3	247,2	-159,8	1 960,6
IX	3 300,1	81,1	3,5	84,8	3 384,8	200,3	1 739,2	5 124,0
X	2 571,4	77,6	23,7	101,3	2 672,7	152,3	949,8	3 622,5
XI	2 765,5	-410,5	577,7	167,2	2 932,9	-347,5	-1 603,5	1 329,4
XII	2 962,6	454,6	11,4	466,0	3 428,5	565,1	236,8	3 665,3
2002 I	2 850,2	72,9	3,3	76,2	2 926,4	145,7	1 073,0	3 999,4
II	3 098,8	72,2	11,0	83,2	3 182,0	141,3	1 329,0	4 511,0
III	2 778,8	68,1	2,9	71,0	2 849,8	321,8	229,0	3 078,8
IV	3 355,6	63,6	2,2	65,8	3 421,4	128,1	57,0	3 478,4
V	2 987,8	977,1	2,2	979,3	3 967,1	1 046,0	-2 320,0	1 647,1
VI	2 692,0	47,5	3,7	51,2	2 743,3	174,0	884,0	3 627,3
VII	3 251,2	62,0	2,5	64,5	3 315,7	123,3	-1 097,0	2 218,7
VIII	2 201,3	81,9	3,0	84,9	2 286,2	142,4	-23,0	2 263,2
IX	3 024,6	74,6	4,4	79,0	3 103,5	174,6	374,0	3 477,5
X	2 670,4	69,8	6,8	76,6	2 747,0	78,0	492,0	3 239,0
XI	3 026,0	72,7	2,2	74,9	3 100,9	128,9	442,0	3 542,9

40. Valtiontalouden rahoitusasema — Statsekonomin finansieringsställning — Central government financial standing

Vuosi ja kuukausi År och månad Year and month	Tulot ilman rahoitustaloustoimia Inkomster exkl. finansoperationer <i>Incomes, excl. financial transactions</i>	Menot ilman rahoitustaloustoimia Utgifter exkl. finansoperationer <i>Outlays, excl. financial transactions</i>	Tuloylijäämä Inkomstöverskott <i>Income surplus</i>	Nettofinanssijoitukset (-) Finansinvesteringar, netto (-) <i>Financial investments, net (-)</i>	Nettorahoitus-tarve (-) Nettofinansieringsbehov (-) <i>Financial requirements, net (-)</i>	Nettolainanotto (+) nettokuoletukset (-) Nettouplåning (+) nettoamortering (-) Net borrowing (+) net repayments (-)	Kassajäämä Kassöverskott eller -underskott <i>Cash surplus or deficit</i>
	Milj. € - Mn € - € million						
	1	2	3	4	5	6	7
1997 . . . .	29 134,4	31 029,9	-1 895,6	-358,2	-2 253,8	1 744,3	-509,5
1998 . . . .	32 543,0	32 474,1	69,1	-133,2	-64,1	932,8	869,2
1999 . . . .	35 669,1	32 650,7	3 018,3	217,0	3 235,3	-3 412,9	-177,6
2000 . . . .	38 936,9	34 352,4	4 584,8	-67,1	4 517,7	-4 505,4	12,3
2001 . . . .	35 973,6	33 967,3	2 005,6	-1 002,2	1 349,7	-1 286,0	63,8
2000							
I	2 989,5	3 023,3	-33,8	-56,7	-90,5	-1 772,7	-1 863,2
II	2 691,3	2 653,8	37,5	-33,1	4,2	3 575,2	3 579,4
III	5 562,3	3 460,8	2 101,7	-85,6	2 015,9	-308,1	1 707,8
IV	3 386,3	2 939,9	446,4	-83,8	362,6	-2 312,2	-1 949,6
V	2 857,3	2 358,3	499,0	36,0	535,2	926,5	1 461,7
VI	3 534,1	3 238,3	295,8	-4,4	291,5	-1 450,5	-1 159,0
VII	2 780,7	2 275,6	505,1	-37,5	467,6	110,0	577,6
VIII	2 685,0	2 412,5	272,5	-41,5	230,9	-642,0	-411,1
IX	2 900,7	3 171,2	-270,4	-26,1	-296,5	-185,0	-481,5
X	2 614,7	2 788,9	-174,2	718,5	544,4	-1 083,3	-538,9
XI	2 972,9	2 833,5	139,6	-19,3	120,3	-45,7	74,5
XII	3 962,0	3 196,2	765,8	-433,6	332,2	-1 317,6	-985,4
2001							
I	2 566,9	2 977,1	-410,2	-62,6	-465,2	-229,7	-695,0
II	3 136,0	2 982,6	153,4	-65,6	91,5	-2 440,9	-2 349,4
III	3 184,3	2 807,1	377,2	-23,0	562,9	2 659,6	3 222,5
IV	3 865,0	3 477,1	387,8	-108,1	337,2	-804,6	-467,4
V	3 362,4	2 633,3	729,1	-5,4	728,8	1 178,2	1 906,9
VI	2 930,8	2 634,5	296,3	-142,5	217,3	-804,8	-587,5
VII	2 871,3	2 829,8	41,5	-46,6	-5,0	318,9	313,8
VIII	2 941,8	2 026,3	915,3	-78,0	837,4	159,8	997,2
IX	2 589,8	3 300,1	-710,2	-48,9	-759,1	-1 739,2	-2 498,4
X	2 780,5	2 571,4	208,9	-45,2	163,8	-949,8	-785,9
XI	2 835,0	2 765,5	69,5	-80,7	-11,3	1 603,5	1 592,2
XII	2 909,7	2 962,6	-53,0	-295,5	-348,5	-236,8	-585,3
2002							
I	2 925,9	2 850,2	75,7	-72,2	3,5	-1 073,0	-1 069,5
II	3 006,0	3 098,8	-92,7	-61,9	-154,7	-1 329,0	-1 483,7
III	3 559,8	2 778,8	781,0	-59,3	721,7	-229,0	492,7
IV	3 286,0	3 355,6	-69,6	825,4	755,8	-57,0	698,8
V	4 031,0	2 987,8	1 043,2	-875,3	167,9	2 320,0	2 487,9
VI	3 080,4	2 692,0	388,3	35,5	423,8	-884,0	-460,2
VII	2 999,2	3 251,2	-251,9	-16,1	-268,0	1 097,0	829,0
VIII	2 734,6	2 201,3	533,3	-45,7	487,6	23,0	510,6
IX	2 800,2	3 024,6	-224,4	-37,2	-261,6	-374,0	-635,6
X	3 083,7	2 670,4	413,3	21,6	434,9	-492,0	-57,1
XI	2 739,5	3 026,0	-286,5	62,4	-224,1	-442,0	-666,1

## 41. Valtionvelka — Statsskulderna — Central government debt

Vuosi ja kuukausi År och månad Year and month	Kotimaanvaluuttamääräinen velka Skuld i inhemsk valuta Domestic currency denominated liabilities					Ulkomaanvaluuttamääräinen velka <sup>1)</sup> Skuld i utländsk valuta <sup>1)</sup> Foreign currency denominated liabilities <sup>1)</sup>			Valtionvelka Stats- skulden Central government liabilities	
	Yleisöobligati- olainat Obligationslån från allmänheten Public bonds	Muut pitkä- aikaiset lainat Övriga lång- fristiga lån Other long-term liabilities	Lyhytaikainen velka Kortfristig skuld Short-term liabilities	Korjauserä <sup>2)</sup> Korrigerings- post <sup>2)</sup> Adjustment items <sup>2)</sup>	Yhteensä Totalt Total	Obligaatiolainat Obligationslån Bonds	Muut velat Övriga skulder Other debt	Yhteensä Totalt Total		
Milj. € – Mn € – € million										
	1	2	3	4	5	6	7	8	9	
2000 . . . .	48 523	3 393	4 899	-2 969	53 846	7 126	2 464	9 590	63 436	
2001 . . . .	45 450	3 067	6 806	-2 645	52 678	6 654	2 428	9 082	61 760	
2002 . . . .	45 294	2 654	7 162	-3 654	51 456	5 726	2 071	7 797	59 253	
2000	I	52 588	4 160	1 993	-3 108	55 633	8 105	2 657	10 762	66 395
	II	55 921	4 160	2 235	-3 608	58 708	8 041	2 642	10 683	69 391
	III	55 569	4 147	2 292	-3 608	58 400	8 311	2 767	11 078	69 478
	IV	55 185	4 142	1 982	-3 608	57 701	8 557	2 842	11 399	69 101
	V	54 823	4 138	1 435	-3 608	56 788	8 222	2 784	11 006	67 795
	VI	52 474	4 133	2 565	-3 507	55 665	8 107	2 742	10 849	66 515
	VII	52 436	4 133	2 715	-3 507	55 777	8 253	2 779	11 032	66 809
	VIII	51 187	4 133	3 330	-3 507	55 143	8 481	2 907	11 388	66 531
	IX	49 842	4 133	4 537	-3 507	55 005	8 564	2 929	11 493	66 498
	X	49 516	4 129	4 868	-3 507	55 006	7 957	2 791	10 748	65 754
	XI	49 297	3 899	5 441	-3 507	55 130	7 513	2 668	10 181	65 311
	XII	48 523	3 393	4 899	-2 969	53 846	7 126	2 464	9 590	63 436
2001	I	49 040	3 393	4 210	-2 969	53 674	7 003	2 456	9 459	63 133
	II	48 060	3 393	3 098	-2 969	51 582	6 666	2 434	9 100	60 682
	III	47 143	3 379	6 688	-2 969	54 241	6 809	2 473	9 282	63 523
	IV	47 036	3 374	5 998	-2 969	53 439	6 810	2 473	9 283	62 722
	V	49 039	3 370	5 179	-3 469	54 119	7 149	2 620	9 769	63 888
	VI	48 373	3 448	4 962	-3 469	53 314	7 049	2 574	9 623	62 937
	VII	48 371	3 212	5 337	-3 234	53 686	6 818	2 495	9 313	62 999
	VIII	48 341	3 212	5 536	-3 234	53 855	6 676	2 434	9 110	62 965
	IX	45 354	3 212	6 783	-3 184	52 165	6 717	2 438	9 155	61 320
	X	45 014	3 207	6 273	-3 184	51 310	6 627	2 439	9 066	60 376
	XI	45 456	2 972	7 434	-2 948	52 914	6 653	2 462	9 115	62 029
	XII	45 450	3 067	6 806	-2 645	52 678	6 654	2 428	9 082	61 760
2002	I	45 119	3 068	6 403	-2 645	51 944	6 357	2 460	8 817	60 761
	II	44 991	3 068	5 201	-2 645	50 614	6 336	2 447	8 783	59 397
	III	45 188	3 053	4 790	-2 645	50 386	6 320	2 441	8 761	59 147
	IV	45 137	3 048	4 791	-2 645	50 331	6 230	2 396	8 626	58 957
	V	47 532	3 044	4 780	-3 061	52 294	6 056	2 282	8 338	60 632
	VI	46 635	2 988	4 848	-3 061	51 409	5 883	2 198	8 081	59 490
	VII	46 632	2 985	5 951	-3 061	52 507	6 020	2 227	8 247	60 754
	VIII	46 583	2 985	6 022	-3 061	52 529	5 986	2 229	8 215	60 744
	IX	45 693	2 934	6 598	-3 061	52 164	5 964	2 191	8 155	60 319
	X	44 467	2 929	7 336	-3 061	51 671	5 936	2 179	8 115	59 786
	XI	43 830	2 929	7 531	-2 861	51 429	5 890	2 168	8 058	59 487
	XII	45 294	2 654	7 162	-3 654	51 456	5 726	2 071	7 797	59 253
2003	I	41 932	2 152	6 400	-	50 484	5 601	1 854	7 456	57 940

<sup>1)</sup> Euroalueen ulkopuolisissa valuutoissa oleva velka.  
<sup>2)</sup> Budjettitalouden velka valtion eläkerahastolle ja ydinjätteenhoitorahastolle sekä valtion repossalkku. Tammikuusta 2003 alkaen korjauserät otetaan huomioon ao. velkatyyppien luvuissa.

<sup>1)</sup> Skuld i andra valutor än euroländernas valutor.  
<sup>2)</sup> Budgetekonomiskulden till statens pensionsfond och kärnavfallsshanteringsfonden samt statens rapporter följ. Fr.o.m. januari 2003 beaktas korrektivposterna i uppgifterna om resp. skuldtyper.

<sup>1)</sup> Liabilities denominated in non-euro area currencies.  
<sup>2)</sup> Government's budgetary liabilities to the State Pension Fund and to the Nuclear waste management fund and the State repo facility as well. As of January 2003, the adjustment items are taken into account in the figures on the liabilities concerned.

**Rakennuskustannusindeksin vuosimuutos kuukausittain – Förändring på årsnivå i byggnadskostnadsindex, månadsvis – Building cost index, year-on-year changes by month**

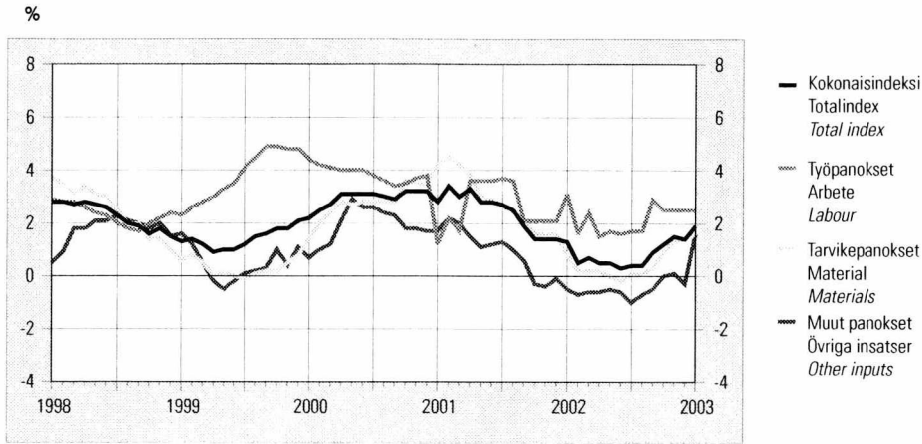

**Kuluttajahintaindeksien vuosimuutoksia kuukausittain – Förändringar på årsnivå i konsumentprisindexen, månadsvis – Consumer price indices, year-on-year changes by month**

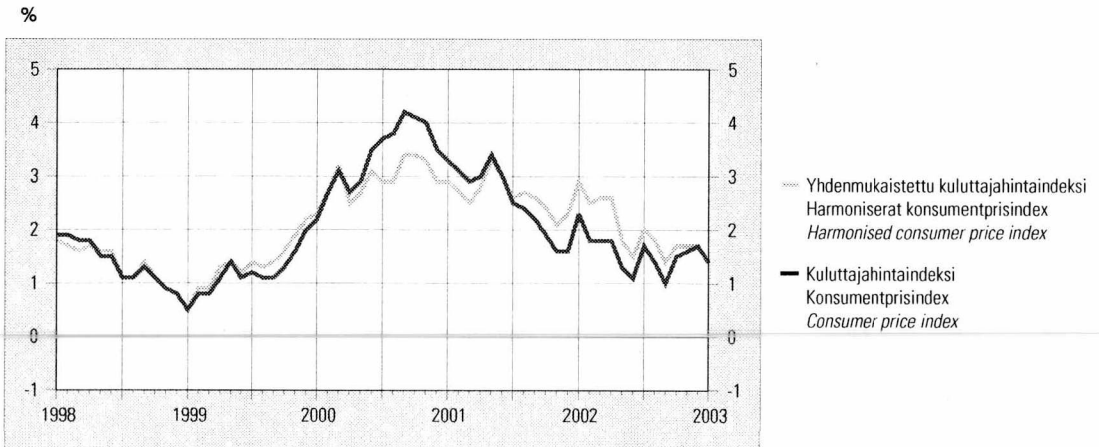

**Tuottajahintaindeksien vuosimuutoksia kuukausittain – Förändringar på årsnivå i producentprisindexen, månadsvis – Producer price indices, year-on-year changes by month**

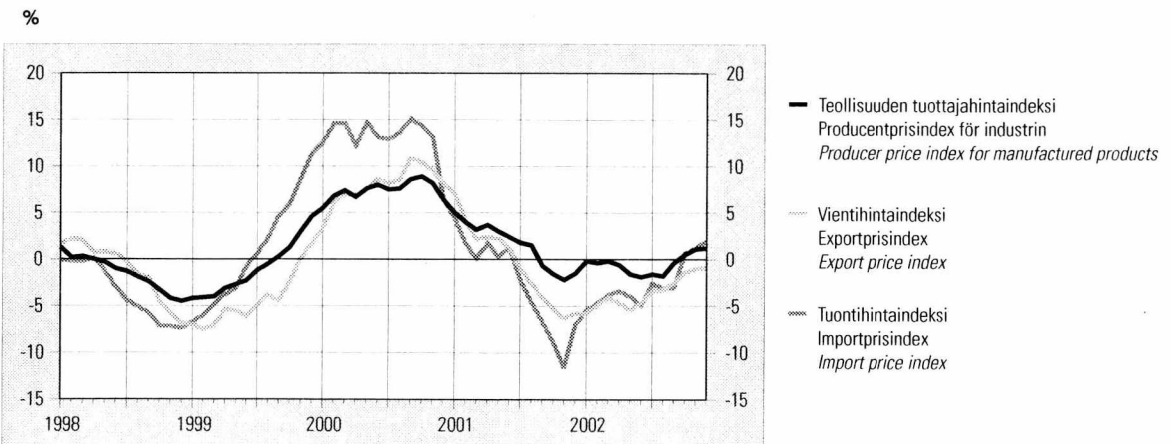

42. Indeksilukujen vuosimuutoksia — Förändringar på årsnivå i indextalen — Year-on-year changes in index numbers

Vuosi ja kuukausi År och månad Year and month	Rakennuskustannusindeksi Byggnadskostnadsindex Building cost index	Kuluttajahintaindeksi Konsumentprisindex Consumer price index	Pohjainflaatioindikaattori Indikator för underliggande inflation Indicator of underlying inflation	Yhdenmukaisesti kuluttajahintaindeksi <sup>1)</sup> Harmoniserat konsumentprisindex <sup>1)</sup> Harmonised consumer price index <sup>1)</sup>	Tukkuhinta-indeksi Partiprisindex Wholesale price index	Kotimarkkinoiden perushintaindeksi Basprisindex för hemmamarknadsvaror Basic price index for domestic supply	Teollisuuden tuottajahintaindeksi Producentprisindex för industrin Producer price index, home sales	Tuontihinta-indeksi Importprisindex Import price index	Vientihinta-indeksi Exportprisindex Export price index
	%								
	1	2	3	4	5	6	7	8	9
1998	2,3	1,4	1,0	1,4	-1,3	-1,4	-1,4	-3,5	-1,1
1999	1,4	1,2	1,3	1,3	-0,2	-0,2	-1,1	0,6	-4,4
2000	2,9	3,4	3,6	3,0	8,1	8,3	7,5	13,1	7,9
2001	2,5	2,6	3,1	2,7	0,3	0,4	1,5	-2,8	-0,6
2002	0,8	1,6	2,2	2,0	-0,7	-0,8	-0,5	-2,7	-3,5
2000									
I	2,2	2,2	2,5	2,3	6,4	6,6	5,5	12,6	3,3
II	2,5	2,7	3,0	2,7	7,8	8,1	6,8	14,6	6,0
III	2,7	3,1	3,4	3,2	8,2	8,4	7,4	14,6	7,0
IV	3,1	2,7	3,0	2,5	7,1	7,5	6,7	12,2	6,9
V	3,1	2,9	3,1	2,7	8,7	8,9	7,6	14,7	7,5
VI	3,1	3,5	3,6	3,1	8,6	8,5	8,0	13,1	8,6
VII	3,1	3,7	3,7	2,9	8,0	8,3	7,5	12,9	8,2
VIII	3,0	3,8	3,9	2,9	8,2	8,7	7,6	13,6	8,6
IX	2,9	4,2	4,3	3,4	9,6	9,6	8,6	15,1	10,9
X	3,2	4,1	4,3	3,4	9,7	9,5	8,9	14,3	10,4
XI	3,2	4,0	4,3	3,3	8,8	8,9	8,2	13,2	9,6
XII	3,2	3,5	3,7	2,9	6,0	6,1	6,4	6,5	8,1
2001									
I	2,8	3,3	3,5	2,9	4,5	4,7	5,0	4,4	7,0
II	3,4	3,1	3,4	2,7	3,2	3,2	4,0	1,7	4,2
III	3,0	2,9	3,1	2,5	2,1	2,3	3,2	0,1	2,2
IV	3,3	3,0	3,4	2,8	3,0	2,9	3,7	1,7	2,4
V	2,8	3,4	3,9	3,3	2,1	2,2	3,0	0,3	2,2
VI	2,8	3,0	3,5	3,0	1,9	2,2	2,4	1,2	1,3
VII	2,7	2,5	3,1	2,6	0,7	0,6	1,8	-2,2	-1,0
VIII	2,5	2,4	3,0	2,7	-0,1	-0,2	1,5	-4,6	-2,6
IX	1,9	2,2	2,8	2,6	-2,2	-2,0	-0,7	-6,7	-4,1
X	1,4	1,9	2,6	2,4	-3,5	-3,3	-1,6	-8,9	-5,4
XI	1,4	1,6	2,3	2,1	-4,4	-4,5	-2,2	-11,6	-6,3
XII	1,4	1,6	2,5	2,3	-2,7	-2,8	-1,5	-7,0	-5,8
2002									
I	1,3	2,3	3,2	2,9	-1,3	-1,7	-0,2	-5,5	-5,8
II	0,5	1,8	2,7	2,5	-1,4	-1,5	-0,4	-4,7	-4,9
III	0,7	1,8	2,7	2,6	-0,8	-1,2	-0,2	-3,8	-4,1
IV	0,5	1,8	2,6	2,6	-1,0	-1,2	-0,6	-3,4	-4,7
V	0,5	1,3	1,9	1,8	-1,8	-1,9	-1,6	-4,0	-5,4
VI	0,3	1,1	1,7	1,5	-2,3	-2,2	-1,9	-4,9	-4,6
VII	0,4	1,7	2,3	2,0	-1,3	-1,3	-1,6	-2,6	-3,4
VIII	0,4	1,4	1,9	1,8	-1,4	-1,5	-1,8	-3,1	-3,3
IX	0,9	1,0	1,5	1,4	-0,8	-0,9	-0,4	-3,1	-2,5
X	1,2	1,5	1,9	1,7	0,8	0,8	0,5	0,6	-1,4
XI	1,5	1,6	2,0	1,7	1,1	1,3	1,1	1,2	-1,0
XII	1,4	1,7	1,9	1,7	1,4	1,5	1,2	2,0	-0,9
2003									
I	1,9	1,4		1,4					

<sup>1)</sup> Indeksii on tarkoitettu EU-maiden sekä Norjan ja Islannin inflaatioasteiden vertailuun.

<sup>1)</sup> Indexet är avsett för jämförelser av inflationsgraden i EU-länderna samt i Norge och Island.

<sup>1)</sup> The index is intended for comparison of inflation rates in EU countries as well as for those of Norway and Iceland.

43. Rakennuskustannusindeksi — Byggnadskostnadsindex — Building cost index

Ryhmién painot ilmoitettu suluisa — Gruppvikterna inom parentes — Weighting figures in parentheses

		2000 = 100							1964 = 100 1973 = 100 1980 = 100 1990 = 100 1995 = 100				
		Ammattimainen rakentaminen — Yrkesmässigt byggande — Building trade							Kokonaisindeksi — Totalindex — Total index				
Vuosi ja kuukausi År och månad Year and month	Koko- nais indeksi Total- index Total index	Työ- panokset Arbete Labour	Tarvike- panokset Material Materials	Muut panokset Övriga insatser Other inputs	Asuin- kerros- talo Fler- vånings- bostads- hus Blocks of flats	Rivitalo Rådhus Attached house	Toimisto- ja liike- rakennus Kontors- o. affärs- byggnad Office and commercial buildings	Teollisuus- ja varasto- rakennus Industri- o. lager- byggnad Industrial buildings and ware- houses					
		(1 000)	(308)	(514)	(178)	(250)	(100)	(400)	(250)	9	10	11	12
	1	2	3	4	5	6	7	8	9	10	11	12	13
1998	....								865,6	472,3	208,7	107,6	103,6
1999	....								877,7	478,9	211,6	109,1	105,1
2000	....	100,0	100,0	100,0	100,0	100,0	100,0	100,0	903,6	493,0	217,8	112,3	108,2
2001	....	102,5	102,6	102,9	101,0	102,1	102,5	102,4	930,1	507,5	224,2	115,6	111,4
2002	....	103,3	104,8	103,3	100,5	102,7	104,1	102,9	937,5	511,5	226,0	116,6	112,2
2000	VII	100,5	100,0	100,7	100,5	100,6	100,4	100,5	906,0	494,3	218,4	112,6	108,5
	VIII	100,7	100,2	101,1	100,5	100,7	100,6	100,7	908,3	495,6	218,9	112,9	108,8
	IX	100,8	100,4	101,1	100,6	100,7	100,7	100,9	909,5	496,2	219,2	113,1	108,9
	X	101,0	100,6	101,3	100,8	100,7	101,0	100,9	913,4	498,4	220,2	113,5	109,4
	XI	100,8	100,7	101,0	100,6	100,6	100,9	100,8	913,9	498,6	220,3	113,6	109,4
	XII	100,7	100,7	100,8	100,4	100,5	100,7	100,6	914,2	498,8	220,4	113,7	109,5
2001	I	101,0	99,8	102,0	100,3	100,7	100,9	100,9	916,8	500,2	221,0	114,0	109,8
	II	101,9	101,4	102,5	101,0	101,5	101,8	101,8	924,6	504,5	222,9	114,9	110,7
	III	102,0	101,4	102,6	101,1	101,6	101,9	101,9	925,7	505,1	223,1	115,1	110,8
	IV	102,7	103,5	102,8	101,2	102,3	102,7	102,6	932,6	508,8	224,8	115,9	111,7
	V	102,9	103,6	103,0	101,4	102,6	103,0	102,8	934,3	509,7	225,2	116,1	111,9
	VI	103,2	103,7	103,4	101,5	102,8	103,1	103,1	936,4	510,9	225,7	116,4	112,1
	VII	103,2	103,7	103,5	101,7	102,9	103,2	103,2	937,0	511,2	225,9	116,5	112,2
	VIII	103,2	103,8	103,5	101,5	102,9	103,3	103,1	937,0	511,2	225,9	116,5	112,2
	IX	102,7	102,5	103,3	101,1	102,3	102,8	102,6	932,1	508,5	224,7	115,9	111,6
	X	102,4	102,7	103,0	100,4	102,0	102,5	102,3	929,7	507,3	224,1	115,6	111,3
	XI	102,2	102,7	102,6	100,2	101,8	102,4	102,1	928,0	506,3	223,7	115,4	111,1
	XII	102,2	102,8	102,4	100,3	101,6	102,4	102,0	927,4	506,0	223,6	115,3	111,0
2002	I	102,3	102,8	102,8	99,8	101,8	102,9	101,9	928,3	506,5	223,8	115,4	111,1
	II	102,3	103,0	102,7	100,2	101,9	103,1	102,0	929,0	506,9	223,9	115,5	111,2
	III	102,7	103,8	102,8	100,5	102,3	103,6	102,3	932,2	508,6	224,7	115,9	111,6
	IV	103,2	105,1	103,0	100,6	102,8	104,1	102,8	936,8	511,1	225,8	116,4	112,2
	V	103,4	105,3	103,1	100,9	102,8	104,2	103,0	938,5	512,0	226,2	116,7	112,4
	VI	103,5	105,3	103,3	100,9	102,9	104,4	103,1	939,4	512,5	226,4	116,8	112,5
	VII	103,6	105,4	103,5	100,8	103,0	104,6	103,2	940,5	513,1	226,7	116,9	112,6
	VIII	103,7	105,5	103,6	100,8	103,0	104,5	103,3	941,0	513,4	226,8	117,0	112,7
	IX	103,6	105,4	103,6	100,7	103,0	104,4	103,2	940,9	513,3	226,8	117,0	112,6
	X	103,7	105,3	103,8	100,4	102,9	104,5	103,2	941,1	513,4	226,8	117,0	112,7
	XI	103,7	105,3	104,0	100,3	103,0	104,6	103,3	941,7	513,8	227,0	117,1	112,7
	XII	103,6	105,4	103,9	100,0	102,8	104,3	103,2	940,7	513,3	226,8	116,9	112,6
2003	I	104,2	105,4	104,4	101,4	103,3	104,9	103,8	945,9	516,1	228,0	117,6	113,2

Maksullisesta indeksipuhelimesta, puh. 0100-1734, saa tuoreimman indeksin lisäksi myös aiempia kuukausipistelukuja sekä vuosikeskiarvoja muutosprosentteineen (puhelu maksaa 0,98 €/min + pvm).

Den avgiftsbelagda indextelefonen, tfn 0100-1734, ger förutom det senaste indexet också indextal för tidigare månader samt årsmedeltal med förändringsprocenter (samtalet kostar 0,98 €/min. + lna).



**44. Maarakennuskustannusindeksi <sup>1)</sup>**  
**Jordbyggnadskostnadsindex <sup>1)</sup>**  
**Cost index for civil engineering works <sup>1)</sup>**

1995 = 100. Ryhmien painot ilmoitettu suluissa – Gruppvikterna inom parentes  
 Weighting figures in parentheses

Vuosi ja kuukausi År och månad Year and month	Kokonaisindeksi Total index Total index	Pohjarakennustyöt Grundbyggnadsarbeten Foundation works	Maa-rakennetyöt Jordbyggnadsarbeten Structural earth works	Kalliorakennustyöt Bergbyggnadsarbeten Rock works	Murskaustyöt Krossarbeten Crushing works	Päällystystyöt Beläggningsarbeten Surfacing works	Vesihuolto-työt Vattenförsörjningsarbeten Water supply works	Sillarakennustyöt Brobyggnadsarbeten Bridge building works	Hoito ja kunnon-sa-pito Underhåll Maintenance and upkeep
	(100)	(7)	(34)	(12)	(12)	(12)	(13)	(10)	
	1	2	3	4	5	6	7	8	9
1998 . . .	103,8	101,8	104,5	104,8	103,3	103,2	103,6	103,4	105,4
1999 . . .	106,3	104,2	106,6	107,2	104,6	109,4	105,4	105,2	107,5
2000 . . .	114,7	107,7	113,1	112,0	112,5	131,0	112,8	114,3	112,5
2001 . . .	117,6	109,4	117,2	115,0	115,9	131,0	116,2	116,2	117,2
2002 . . .	119,9	111,3	119,1	118,0	117,9	133,9	117,2	119,8	120,4
2000 VII	114,5	107,6	113,0	111,9	112,1	130,1	112,2	114,5	112,8
VIII	114,9	107,9	113,8	112,2	113,0	129,7	113,0	114,4	113,3
IX	117,3	109,3	116,2	113,8	116,1	132,8	116,1	115,4	113,5
X	118,1	109,3	116,2	113,8	116,2	138,4	116,1	116,6	114,5
XI	118,5	109,2	116,2	113,8	116,0	141,4	115,9	117,4	115,1
XII	117,5	109,0	115,1	113,2	115,1	138,4	115,2	116,9	113,8
2001 I	117,6	109,2	116,6	113,6	115,4	134,8	115,3	116,1	115,3
II	117,2	109,5	116,9	113,9	115,8	130,2	116,0	115,2	115,6
III	117,5	109,4	116,9	114,0	115,5	132,3	115,6	116,2	116,9
IV	117,5	109,6	117,4	115,2	115,9	129,5	116,0	115,5	117,2
V	117,7	109,4	117,6	115,5	116,4	129,9	116,3	115,6	117,6
VI	118,4	109,6	118,0	115,7	116,8	132,1	116,7	116,8	117,8
VII	118,2	109,5	117,8	115,6	116,4	132,1	116,3	116,7	118,7
VIII	117,9	109,4	117,5	115,5	116,1	131,2	116,2	116,7	118,5
IX	118,5	109,7	118,0	115,8	116,7	132,1	117,7	116,6	117,1
X	117,8	109,4	117,1	115,5	115,7	131,1	116,7	116,4	117,2
XI	117,1	109,3	116,7	115,3	115,3	127,9	116,2	116,2	117,2
XII	116,5	109,0	115,8	114,9	114,2	128,1	115,3	116,4	116,6
2002 I	118,2	110,3	117,3	116,5	115,8	131,1	116,4	118,0	118,7
II	118,5	110,4	117,5	116,8	115,9	132,1	116,5	118,4	118,7
III	119,0	110,6	118,1	116,9	116,3	133,5	117,1	118,7	119,1
IV	119,2	110,7	118,7	117,4	116,7	132,5	117,3	118,7	119,6
V	120,0	111,1	119,4	118,0	118,3	134,8	116,9	119,7	120,2
VI	119,7	110,9	118,9	117,7	118,0	134,1	116,4	120,1	121,1
VII	119,7	111,0	119,2	117,8	118,1	132,3	116,9	119,8	121,1
VIII	119,8	111,1	119,4	117,9	118,3	132,7	117,0	119,9	121,1
IX	121,0	112,0	120,2	119,2	119,5	134,9	118,1	120,7	121,6
X	121,5	112,6	120,3	119,3	119,6	137,4	118,2	121,5	121,9
XI	120,8	112,4	119,8	119,0	118,8	135,2	117,5	121,3	120,9
XII	121,2	112,6	120,2	119,4	119,4	136,0	118,0	121,3	121,0
2003 I	122,6	113,3	121,6	120,9	120,8	138,2	119,2	122,0	122,1

<sup>1)</sup> Pl. arvonlisävero.

<sup>1)</sup> Exkl. mervärdesskatt.

**45. Maarakennusalan ja metsäalan konekustannusindeksi <sup>1)</sup>**  
**Kostnadsindex för anläggningsmaskiner och skogsmaskiner <sup>1)</sup>**  
**Cost indices for earth movers and forest machinery <sup>1)</sup>**

1995 = 100

Maarakennusalan konekustannusindeksi Kostnadsindex för anläggningsmaskiner Cost index for earth movers	Metsäalan konekustannusindeksi Kostnadsindex för skogsmaskiner Cost index for forest machinery	
Kokonaisindeksi – Totalindex – Total index		
1	2	
1998 . . .	103,0	104,8
1999 . . .	104,3	106,6
2000 . . .	113,7	112,6
2001 . . .	116,3	116,0
2002 . . .	116,2	117,9
2000 VII	113,3	112,9
VIII	114,7	113,8
IX	117,9	115,5
X	118,0	115,5
XI	117,7	115,5
XII	116,4	114,9
2001 I	114,7	115,7
II	117,4	116,2
III	116,7	115,8
IV	116,9	115,7
V	117,2	115,8
VI	117,9	116,2
VII	116,9	115,7
VIII	116,5	116,7
IX	117,4	117,0
X	115,9	116,2
XI	115,0	115,7
XII	113,5	115,0
2002 I	114,4	116,4
II	114,6	117,7
III	116,4	118,1
IV	116,5	118,1
V	116,5	118,2
VI	115,8	117,7
VII	116,0	117,9
VIII	116,3	118,0
IX	117,1	118,3
X	117,4	118,4
XI	116,1	117,8
XII	117,0	118,3

<sup>1)</sup> Excl. value added tax.

46. Liikenteen kustannusindeksejä <sup>1)</sup> — Kostnadsindex för trafik <sup>1)</sup> — Cost indices for traffic <sup>1)</sup>

Ryhmiin painot ilmoitettu suluissa – Gruppvikterna inom parentes – Weighting figures in parentheses

Vuosi ja kuukausi År och månad Year and month	2000 = 100							1995 = 100		1995 = 100	
	Linja-autoliikenteen kustannusindeksi Kostnadsindex för busstrafik Cost index for bus and motor-coach traffic							Kuorma-autoliikenteen kustannusindeksi Kostnadsindex för lastbilstrafik Cost index for road transport of goods		Taksiliikenteen kustannusindeksi Kostnadsindex för taxitrafik Cost index for taxi traffic	
	Kokonais- indeksi Totalindex Total index	Liikenne- laitokset Trafikverken Traffic boards	Sopimus- liikenne Avtals- trafik Contract traffic	Kaupunki- liikenne Stadstrafik Urban traffic	Maaseutu- liikenne Landsorts- trafik Rural traffic	Pikavuoro- liikenne Snabbturs- trafik Express traffic	Tilaus- liikenne Charter trafik Charter traffic	Kokonais- indeksi Total- index Total index	Perävaunu- yhdistelmät Trailer- kombinationer Vehicle combinations		
	(100)	(14)	(22)	(15)	(20)	(14)	(15)	(100)	(70)		(100)
	1	2	3	4	5	6	7	8	9		10
1998. . . .								105,2	105,0	1998. . . .	104,8
1999. . . .								107,5	107,4	1999. . . .	107,2
2000. . . .	100,0	100,0	100,0	100,0	100,0	100,0	100,0	115,4	115,7	2000. . . .	113,3
2001. . . .	102,5	101,9	102,3	102,7	102,8	102,7	102,6	118,2	118,2	2001. . . .	117,2
2002. . . .	103,7	102,3	103,6	104,4	104,0	104,0	103,4	119,6	119,2	2002. . . .	120,5
2000 VII	100,0	100,0	100,0	100,0	100,0	100,0	100,0	115,5	115,7	1996 I	101,2
VIII	100,4	100,3	100,4	100,5	100,5	100,4	100,4	116,3	116,6	II	101,4
IX	102,0	101,5	101,9	102,0	102,2	102,1	102,1	118,7	119,3	III	101,4
X	102,8	101,7	102,6	103,0	103,2	103,0	103,1	119,9	120,4	IV	103,0
XI	102,8	101,8	102,6	103,0	103,3	103,1	103,1	119,5	120,0		
XII	101,9	101,1	101,7	102,1	102,3	102,1	102,1	118,1	118,4	1997 I	103,2
										II	103,0
2001 I	100,9	100,2	100,7	101,2	101,2	101,0	101,1	116,4	116,5	III	103,1
II	102,8	102,4	102,5	102,9	103,2	103,0	102,9	118,4	118,4	IV	102,9
III	102,6	102,2	102,3	102,7	103,0	102,8	102,7	118,3	118,2		
IV	102,9	102,4	102,6	102,9	103,2	103,1	103,0	118,6	118,7	1998 I	104,9
V	103,0	102,5	102,8	103,0	103,3	103,2	103,1	118,8	118,8	II	104,7
VI	103,1	102,6	102,9	103,2	103,5	103,4	103,2	119,2	119,3	III	104,8
VII	102,9	102,4	102,7	103,0	103,3	103,2	103,0	118,9	118,9	IV	104,9
VIII	102,4	102,1	102,2	102,5	102,7	102,6	102,4	118,1	118,1		
IX	102,3	102,0	102,1	102,4	102,6	102,5	102,4	117,9	117,8	1999 I	106,3
X	103,1	102,0	103,0	103,7	103,4	103,4	103,1	119,0	118,8	II	106,6
XI	102,1	101,2	102,0	102,8	102,3	102,4	102,0	117,5	117,1	III	107,5
XII	102,1	101,2	102,0	102,7	102,2	102,4	101,9	117,7	117,5	IV	108,4
										2000 I	109,8
2002 I	102,0	100,9	101,9	102,7	102,3	102,3	101,8	117,7	117,4	II	113,8
II	103,0	101,2	102,9	104,0	103,5	103,5	102,9	118,9	118,5	III	114,7
III	103,4	102,4	103,3	104,1	103,7	103,7	103,1	119,3	118,9	IV	114,9
IV	103,8	102,6	103,7	104,5	104,2	104,1	103,6	119,6	119,3		
V	103,6	102,5	103,5	104,3	103,9	103,9	103,4	119,3	119,0	2001 I	117,2
VI	103,4	102,5	103,3	104,1	103,8	103,7	103,2	119,2	118,8	II	117,6
VII	103,4	102,4	103,3	104,1	103,7	103,7	103,1	118,9	118,5	III	117,4
VIII	103,5	102,5	103,5	104,2	103,8	103,8	103,3	119,5	119,2	IV	116,6
IX	103,9	102,8	103,8	104,6	104,2	104,2	103,7	120,0	119,8		
X	104,8	102,9	104,7	105,7	105,4	105,3	104,7	121,1	120,9	2002 I	120,0
XI	104,2	102,5	104,2	105,1	104,7	104,7	104,0	120,3	120,0	II	120,6
XII	104,7	102,8	104,6	105,6	105,2	105,2	104,6	120,8	120,5	III	120,8
										IV	120,6
2003 I	105,3	104,1	105,2	105,9	105,6	105,6	105,1	121,5	121,2		

<sup>1)</sup> Pl. arvonlisävero.

<sup>1)</sup> Exkl. mervärdesskatt.

<sup>1)</sup> Excl. value added tax.

47. Kiinteistön ylläpidon kustannusindeksi — Kostnadsindex för fastighetsunderhåll — Cost index for real estate maintenance

1995 = 100. Ryhmien painot ilmoitettu suluissa – Gruppvikterna inom parentes – Weighting figures in parentheses

		Talotyyppi – Hustyp – Type of building									
		Kokonaisindeksi – Totalindex – Total index								Omakotitalo	Vuosi-
Vuosi ja neljännes	Yhteensä	Vuosi-	Asuinkerros-	Myyvälä-	Toimisto-	Terveyskeskus	Koulurakennus	Teollisuus-	Egnahems-	muutos	
År och kvartal	Totalt	muutos	talo	rakennus	rakennus	Hälsocentral	Skolbyggnad	halli	hus	Förändring/	
Year and quarter	Total	Förändring/	Flervånings-	Butiksbyggnad	Kontors-	Health centre	School	Industrihall	Detached	år	
		år	bostadshus	Shop or store	byggnad		building	Industrial	house	Year-on-year	
		Year-on-year	Block of flats	building	Office			facility		change	
	(1 000)	%	(449)	(76)	(97)	(53)	(92)	(233)		%	
	1	2	3	4	5	6	7	8	9	10	
1998.....	106,4	1,4	107,0	105,4	105,9	105,9	106,2	106,1	108,3	-0,9	
1999.....	108,4	1,9	109,5	105,9	107,6	106,7	107,4	108,2	110,7	2,2	
2000.....	114,6	5,7	114,8	110,2	112,7	111,9	114,0	117,2	120,1	8,4	
2001.....	117,9	2,9	119,4	112,5	116,1	114,8	116,8	118,6	120,4	0,3	
2002.....	119,7	1,6	121,8	114,1	118,2	116,7	118,3	119,5	122,0	1,3	
2000 I	112,0	4,1	112,6	108,4	110,7	109,6	111,0	113,5	116,4	7,4	
2000 II	113,0	4,4	113,5	109,2	111,6	110,5	112,1	114,8	117,3	7,0	
2000 III	116,0	6,8	115,9	111,4	113,8	113,2	115,8	119,2	122,0	9,2	
2000 IV	117,4	7,5	117,3	111,9	114,6	114,2	117,1	121,4	124,6	10,1	
2001 I	117,1	4,5	118,3	111,9	115,3	114,0	116,0	118,4	119,8	3,0	
2001 II	118,6	5,0	120,0	113,1	116,6	115,5	117,6	119,7	120,7	2,9	
2001 III	118,5	2,2	120,1	112,6	116,3	115,2	117,3	119,4	122,0	0,0	
2001 IV	117,4	0,0	119,3	112,5	116,0	114,7	116,3	117,1	119,2	-4,4	
2002 I	118,6	1,3	120,7	113,3	117,2	115,6	117,0	118,0	120,4	0,5	
2002 II	119,8	1,0	121,8	114,2	118,3	116,9	118,6	119,6	121,7	0,8	
2002 III	119,8	1,1	121,8	114,1	118,2	116,7	118,4	119,7	122,3	0,3	
2002 IV	120,8	2,9	122,9	114,8	118,9	117,5	119,2	120,8	123,5	3,6	

		Tehtävä – Uppgift – Task								
Vuosi ja neljännes	Yhteis-	Yleishoito	Lämpöhoito	Sähköhoito	Vesihuolto	Eritysislaite-	Sivous	Jätehoito	Ulkoalueiden	Kunnossapito
År och kvartal	tehtävät	Allmän	Värmeunderhåll	Elunderhåll	Vatten- och	Underhåll av	Städning	Avfalls-	Skötsel av	Underhåll
Year and quarter	Gemensamma	skötsel	Heating supply	Electricity	avloppsunder-	apparater	Cleaning	hantering	gårdsområden	General
	uppgifter	General	supply	supply	håll	Special	management	Waste	Grounds	maintenance
	Common	management			Water supply	equipment		management	upkeep	maintenance
	tasks					maintenance				
	(135)	(49)	(248)	(114)	(88)	(20)	(165)	(15)	(39)	(127)
	11	12	13	14	15	16	17	18	19	20
1998.....	106,0	106,0	108,8	105,0	103,7	105,6	106,1	115,2	106,4	106,4
1999.....	109,5	106,1	112,4	102,4	107,8	106,4	106,0	119,9	106,4	109,7
2000.....	114,9	111,0	125,4	101,8	111,3	111,1	110,6	124,9	111,4	114,3
2001.....	119,1	114,4	129,2	101,4	113,3	115,9	114,0	134,6	114,6	119,8
2002.....	123,4	116,8	129,5	103,1	113,5	118,6	116,5	140,2	117,2	122,3
2000 I	113,2	108,7	119,4	101,9	110,6	109,0	108,4	123,5	109,1	112,8
2000 II	114,1	109,7	120,7	102,0	111,0	110,2	109,3	124,8	110,2	114,3
2000 III	116,0	112,6	128,2	102,2	111,7	112,1	112,1	125,1	112,9	114,6
2000 IV	116,3	112,9	133,4	101,1	111,9	113,1	112,6	126,1	113,3	115,4
2001 I	118,9	113,3	128,3	100,7	112,7	114,8	112,8	132,4	113,5	118,8
2001 II	119,0	114,6	131,4	101,2	113,4	116,2	114,2	134,6	114,9	120,5
2001 III	119,2	114,7	131,4	101,2	113,4	116,1	114,2	135,6	114,9	119,8
2001 IV	119,3	114,8	125,6	102,7	113,7	116,7	114,7	135,8	115,2	120,2
2002 I	121,4	115,5	127,5	102,9	113,9	117,4	115,2	140,9	115,8	121,5
2002 II	124,1	117,5	129,3	102,7	112,4	118,9	117,1	141,5	117,9	122,5
2002 III	123,9	116,9	129,8	103,0	112,5	118,7	116,7	139,3	117,3	122,4
2002 IV	124,1	117,2	131,7	103,7	115,3	119,2	117,0	139,3	117,7	122,9

48. Maatalouden hintaindeksjä <sup>1)</sup> — Prisindex för lantbruk <sup>1)</sup> — Price indices for agriculture <sup>1)</sup>

1995 = 100

Vuosi ja kuukausi År och månad Year and month	Tuottajahintaindeksi — Producentprisindex Producer price index			Tuotantovälineiden ostohintaindeksi — Index för inköpspriser för jordbruksproduktionsresurser The index of purchase prices of means of agricultural production							
	Kokonais- indeksi <sup>2)</sup> Totalindex <sup>2)</sup> Total index <sup>2)</sup>	Kasvituetootet Växtprodukter Plant products	Eläin- tuotteet <sup>2)</sup> Animaliska produkter <sup>2)</sup> Livestock products <sup>2)</sup>	Kokonais- indeksi Totalindex Total index	Tarvikkeet ja palvelut — Varor och tjänster Goods and services			Investoinnit — Investeringar Investments			
					Kokonais- indeksi Totalindex Total index	Lannoitteet Gödselmedel Fertilizers	Rehut Foder Fodder	Kokonais- indeksi Totalindex Total index	Koneet ja kalusto Maskiner och redskap Machinery and equipment	Rakennukset Byggnader Buildings	
1	2	3	4	5	6	7	8	9	10		
1997	98,7	100,0	98,0	103,5	104,0	97,9	108,2	101,9	100,8	103,6	
1998	97,3	99,9	96,0	102,1	101,8	95,0	104,8	103,1	101,8	105,1	
1999	92,3	99,2	88,9	100,8	99,5	92,5	93,5	105,3	104,6	106,5	
2000	97,0	96,4	97,3	106,8	106,5	94,2	97,4	107,9	106,3	110,6	
2001	101,9	94,7	105,6	108,9	108,2	101,8	100,9	111,1	109,4	113,9	
2000	I	96,5	100,2	94,7	103,3	102,3	92,6	94,5	106,7	105,6	108,6
	II	96,7	100,0	95,1	104,1	103,2	93,4	94,7	107,2	106,1	109,0
	III	94,4	100,2	91,6	105,3	104,6	94,8	96,5	107,3	106,1	109,3
	IV	94,8	100,2	92,1	104,9	104,1	95,5	96,5	107,4	106,0	109,7
	V	94,5	99,7	91,9	106,5	106,2	95,5	97,9	107,6	106,0	110,2
	VI	94,2	97,4	92,6	105,8	105,2	90,3	97,8	107,7	106,0	110,6
	VII	96,5	96,4	96,6	106,5	106,1	90,3	99,0	107,9	106,1	110,9
	VIII	97,8	93,0	100,2	107,3	107,1	88,7	99,5	108,0	106,1	111,3
	IX	98,5	91,9	101,9	109,4	109,7	93,3	96,4	108,2	106,1	111,6
	X	98,2	90,5	102,1	109,3	109,4	94,0	97,5	109,0	107,3	111,9
	XI	99,7	93,7	102,7	110,1	110,4	100,8	98,5	109,1	107,3	112,3
	XII	102,0	94,0	106,0	109,4	109,5	101,7	100,4	109,1	107,3	112,2
2001	I	100,6	94,1	103,9	108,7	108,3	102,4	102,8	109,9	108,4	112,3
	II	100,6	93,8	104,0	109,4	109,0	103,3	102,9	110,5	108,8	113,3
	III	97,0	94,1	96,4	109,4	109,1	105,9	103,2	110,4	108,8	113,1
	IV	98,9	97,6	99,6	109,7	109,3	105,9	103,2	111,0	109,3	113,9
	V	99,0	97,7	99,7	109,5	109,0	105,9	99,1	111,1	109,3	114,0
	VI	98,7	93,7	101,2	110,2	109,9	105,9	99,8	111,1	109,3	114,1
	VII	100,8	92,1	105,1	108,8	108,0	96,9	100,2	111,3	109,4	114,3
	VIII	103,7	93,8	108,6	108,7	107,9	97,7	99,8	111,3	109,4	114,5
	IX	104,8	92,8	110,8	108,9	108,2	97,9	98,8	111,2	109,4	114,3
	X	106,1	94,7	111,9	108,0	106,9	98,7	99,2	111,8	110,4	114,1
	XI	107,3	97,0	112,4	108,0	106,8	100,3	100,5	111,8	110,4	114,1
	XII	105,9	95,1	111,3	107,5	106,2	101,2	100,7	111,8	110,4	114,1
2002	I	104,1	97,3	107,5	108,3	106,9	102,0	100,8	113,1	112,1	114,7
	II	105,1	100,1	107,6	108,6	107,2	102,9	101,6	113,2	112,1	114,9
	III	102,3	99,4	103,7	109,7	108,6	104,6	102,3	113,3	112,1	115,4
	IV	99,2	95,7	101,0	110,1	108,8	105,4	102,0	114,2	113,2	116,0
	V	97,8	99,2	97,1	110,2	108,9	105,4	101,3	114,3	113,2	116,2
	VI	95,6	92,7	97,0	109,7	108,2	105,4	101,2	114,4	113,2	116,4
	VII	99,4	96,6	100,7	108,6	106,8	93,8	101,0	114,5	113,2	116,7
	VIII	99,2	91,5	103,1	108,8	107,1	94,4	100,7	114,5	113,2	116,6
	IX	98,1	89,7	102,3	109,3	107,7	95,0	99,8	114,6	113,2	116,9
	X	99,4	94,2	101,9	109,2	107,4	95,7	99,2	115,3	114,3	117,0
	XI	99,9	95,6	102,0	108,6	106,6	96,5	100,0	115,3	114,3	117,1

<sup>1)</sup> Indeksit perustuvat EU:n indeksiluokituksiin.  
<sup>2)</sup> Sisältää myös turkistutuotannon.

<sup>1)</sup> Indexen grundar sig på EU:s indexklassificeringar.  
<sup>2)</sup> Inkl. pälsdjursproduktion.

<sup>1)</sup> Indices are based on EU classifications.  
<sup>2)</sup> Incl. fur production.

49. Kuluttajahintaindeksi (hyödykeryhmittäin) — Konsumentprisindex (efter varugrupp) — Consumer price index (by group of goods and services)

2000 = 100. Ryhmien painot ilmoitettu suluissa – Gruppvikterna inom parentes – Weighting figures in parentheses

Vuosi ja kuukausi År och månad Year and month	Kokonaisindeksi Totalindex	1 Elintarvikkeet ja alkoholittomat juomat Livsmedel och alkoholfria drycker Food and non-alcoholic beverages	2 Alkoholi-juomat ja tupakka Alkohol-drycker och tobak Alcoholic beverages and tobacco	3 Vaatetus ja jalkineet Kläder och skor Clothing and footwear	4 Asuminen, vesi, sähkö, kaasu ja muut polttoaineet Boende, vatten, el, gas och övriga bränslen Housing, water, electricity, gas and other fuels	5 Kalusteet, kotitalouskoneet ja yleinen kodinhoito Inventarier, hushålls-rustning och rutinunderhåll av bostaden Furnishing, household equipment and routine maintenance of the house	6 Terveys Hälsa Health	7 Liikenne Samfärdsel Transport	8 Viestintä Kommunikation Communi-cation	9 Kulttuuri ja vapaa-aika Kultur och fritid Recreation and culture
	(1 000)	(138)	(60)	(50)	(195)	(50)	(43)	(156)	(35)	(124)
	1	2	3	4	5	6	7	8	9	10
2000. ....	100,0	100,0	100,0	100,0	100,0	100,0	100,0	100,0	100,0	100,0
2001. ....	102,6	104,4	101,8	100,9	103,0	102,4	102,3	100,9	99,8	103,1
2002. ....	104,2	107,4	103,6	100,0	103,4	103,8	107,3	102,1	100,4	105,3
2000 VII	99,8	100,3	100,3	94,9	100,6	99,5	100,2	101,1	91,6	100,2
VIII	100,2	100,2	100,4	100,1	101,2	99,9	100,3	100,3	97,3	99,8
IX	101,1	100,7	100,5	102,2	102,2	100,3	100,4	101,5	102,2	100,2
X	101,1	99,6	100,5	102,7	102,6	100,7	101,2	100,9	101,9	101,2
XI	101,1	100,1	100,5	102,7	102,7	101,2	101,0	100,4	101,6	100,7
XII	101,0	100,4	100,5	101,9	102,5	101,3	100,8	99,5	101,0	101,1
2001 I	100,9	102,3	101,5	93,2	102,0	101,4	101,2	99,3	100,6	101,0
II	101,5	102,3	101,6	95,1	102,9	101,5	101,5	100,2	100,2	101,6
III	102,1	102,7	101,6	101,7	102,8	101,8	101,7	100,2	100,0	102,6
IV	102,5	102,8	101,7	103,3	102,8	102,2	101,6	101,4	100,1	103,5
V	103,2	104,9	101,7	103,0	103,2	102,6	101,7	103,2	100,4	103,2
VI	103,2	105,6	101,7	101,8	103,8	102,6	101,8	102,8	96,3	103,5
VII	102,4	105,5	101,8	94,6	103,7	102,3	102,5	101,1	94,6	103,0
VIII	102,8	105,4	101,8	101,2	103,6	102,2	102,4	100,7	98,2	102,7
IX	103,5	105,7	101,8	103,7	103,9	102,6	102,6	101,6	101,8	103,9
X	103,3	105,2	101,8	104,4	103,1	103,0	103,6	100,8	101,8	104,4
XI	102,8	104,9	101,8	104,4	102,4	103,3	103,7	100,2	101,7	103,6
XII	102,8	105,9	102,7	103,9	101,7	103,4	103,9	99,5	101,6	103,9
2002 I	103,2	109,4	103,4	94,1	102,1	103,2	105,5	99,6	101,3	104,3
II	103,4	108,5	103,5	95,6	102,3	103,6	105,9	99,9	101,3	105,1
III	103,9	109,2	103,5	101,3	102,5	103,8	105,9	100,8	101,1	104,9
IV	104,3	107,5	103,5	103,6	103,0	103,8	106,6	103,0	101,0	105,3
V	104,6	108,8	103,5	103,0	103,4	104,1	106,9	102,8	101,0	105,2
VI	104,3	107,7	103,6	100,9	103,5	104,0	106,7	102,6	100,8	105,2
VII	104,2	108,3	103,6	92,9	103,9	103,5	106,9	102,7	101,7	105,4
VIII	104,2	106,3	103,6	96,1	104,1	103,7	107,9	102,8	101,5	105,2
IX	104,5	105,8	103,7	101,2	104,3	104,1	108,1	103,2	101,2	105,3
X	104,8	105,8	103,7	103,5	104,4	104,5	109,7	103,1	99,9	106,0
XI	104,5	105,6	103,7	103,8	103,9	104,5	109,7	102,8	96,9	105,5
XII	104,5	106,3	103,6	103,7	104,0	104,3	108,2	102,0	96,8	106,0
2003 I	104,6	107,8	104,3	93,5	104,5	103,9	108,5	102,8	99,3	105,8

Maksullisesta indeksipuhelimesta, puh. 0100-1734, saa tuoreimman indeksin lisäksi myös aiempia kuukausipistelukuja sekä vuosikeskiarvoja muutosprosentteineen (puhelu maksaa 0,98 €/min + pvm).

Den avgiftsbelagda indextelefonen, tfn 0100-1734, ger förutom det senaste indexet också indextal för tidigare månader samt årsmedeltal med förändringsprocenter (samtalet kostar 0,98 €/min. + lna).

**50. Kuluttajahintaindeksi (alueittain) ja elinkustannusindeksi  
Konsumentprisindex (efter region) och levnadskostnadsindex  
Consumer price index (by region) and cost-of-living index**

2000 = 100

1995 = 100 1995 = 100 1951:10 = 100

Vuosi ja kuukausi År och månad Year and month	10	11	12	Alueittaiset indeksit – Regionala index Regional indices					Nettohinta- indeksi Nettopris- index	Kokonais- indeksi Total index	Elinkustannus- indeksi Levnads- kostnadsindex Cost-of- living index	
	Koulutus Utbildning Education	Hotellit, kahvilat ja ravintolat Hotell, kaféer och restauranger Hotels, cafes and restaurants	Muut tavarat ja palvelut Övriga varor och tjänster Other goods and services	1.	2.	3.	4.	5.	Net price index	Total index	Cost-of- living index	
				Uusimaa Nyland Uusimaa	Etelä- Suomi Södra Finland Southern Finland	Itä- Suomi Östra Finland Eastern Finland	Väli- Suomi Mellan- finland Central Finland	Pohjois- Suomi Norra Finland Northern Finland				
	(6)	(76)	(69)	1	2	3	4	5	6	7	8	
2000. ....	100,0	100,0	100,0	2000. ...	100,0	100,0	100,0	100,0	100,0	107,1	108,0	1 501
2001. ....	103,3	102,3	104,4	2001. ....	102,8	102,5	102,6	102,7	102,0	110,3	110,8	1 539
2002. ....	106,6	104,7	105,5	2002. ...	104,7	103,9	104,3	104,3	103,2	112,0	112,5	1 563
2000 VII	99,1	99,5	100,5	2000 VII	99,9	99,8	99,9	99,7	99,9	107,4	108,3	1 505
VIII	99,1	99,3	100,6	VIII	100,3	100,2	100,3	100,1	100,2	107,7	108,5	1 507
IX	102,4	100,0	100,2	IX	101,1	101,0	101,1	101,2	101,0	108,6	109,3	1 519
X	102,4	100,2	100,6	X	101,2	101,1	101,2	101,3	101,0	108,7	109,4	1 520
XI	102,4	100,5	100,7	XI	101,1	101,1	101,0	101,3	100,9	108,7	109,3	1 519
XII	102,4	100,6	100,7	XII	101,0	101,0	101,0	101,1	100,8	108,5	109,1	1 517
2001 I	102,4	101,4	102,5	2001 I	100,9	100,8	101,2	101,2	100,4	108,3	108,9	1 514
II	102,4	101,9	103,7	II	101,6	101,4	101,7	101,6	101,1	109,0	109,5	1 522
III	102,4	102,1	103,8	III	102,5	101,8	101,9	102,1	101,6	109,4	110,0	1 529
IV	102,4	102,4	104,7	IV	102,9	102,3	102,6	102,6	102,0	110,0	110,5	1 536
V	102,4	102,8	104,7	V	103,5	103,1	103,3	103,3	102,5	111,0	111,4	1 548
VI	102,4	103,1	104,7	VI	103,5	103,0	103,4	103,3	102,5	111,0	111,5	1 550
VII	102,4	102,4	104,7	VII	102,5	102,4	102,7	102,5	102,0	110,5	111,0	1 542
VIII	102,4	102,6	104,8	VIII	102,8	102,7	103,0	102,8	102,3	110,6	111,1	1 544
IX	105,1	103,1	105,2	IX	103,8	103,4	103,5	103,5	102,9	111,3	111,7	1 552
X	105,1	102,7	104,9	X	103,7	103,1	103,2	103,3	102,3	111,0	111,5	1 549
XI	105,1	102,0	104,5	XI	103,1	102,7	102,8	102,9	102,1	110,5	111,0	1 543
XII	105,1	101,8	104,5	XII	103,1	102,7	102,6	102,8	102,0	110,4	110,9	1 542
2002 I	105,1	103,5	105,2	2002 I	103,5	103,0	103,5	103,3	102,3	110,9	111,4	1 548
II	105,1	103,4	105,2	II	103,7	103,2	103,5	103,5	102,4	111,1	111,6	1 551
III	105,1	103,7	105,1	III	104,3	103,7	104,0	104,1	102,8	111,7	112,2	1 559
IV	105,1	104,1	105,1	IV	104,7	104,2	104,3	104,4	103,4	112,2	112,6	1 565
V	105,1	104,1	105,5	V	105,1	104,3	104,7	104,6	103,5	112,4	112,9	1 569
VI	105,1	105,0	105,4	VI	104,9	104,1	104,4	104,4	103,2	112,1	112,6	1 566
VII	105,1	105,0	105,4	VII	104,6	103,9	104,4	104,3	103,1	111,9	112,4	1 563
VIII	105,1	105,1	105,8	VIII	104,6	103,9	104,3	104,4	103,1	111,9	112,4	1 563
IX	105,8	105,5	106,0	IX	105,2	104,1	104,7	104,8	103,4	112,4	112,9	1 568
X	110,9	105,7	105,7	X	105,4	104,4	104,9	104,9	103,8	112,7	113,1	1 572
XI	110,9	105,8	105,6	XI	105,1	104,2	104,5	104,5	103,4	112,3	112,8	1 568
XII	110,9	106,0	105,6	XII	105,2	104,2	104,3	104,5	103,4	112,2	112,8	1 567
2003 I	110,9	106,7	106,7	2003 I	105,3	104,2	104,7	104,5	103,7	112,7	112,9	1 569

51. Tukkuhintaaindeksi — Partiprisindex — Wholesale price index

2000 = 100. Ryhmien painot ilmoitettu suluissa – Gruppvikterna inom parentes – Weighting figures in parentheses

Vuosi ja kuukausi År och månad Year and month	Kokonaisindeksi Totalindex Total index	Käyttötarkoitus – Användningssyfte – Main industrial groupings					Tavararyhmät (NACE–TOL) – Varugrupper (NACE–NI) – Commodity groups (NACE–SIC)				
		Energia- tuotteet Energi- produkter Energy	Raaka-aineet ja tuotanto- hyödykkeet Råvaror och produktions- förmödenheter Intermediate goods	Investointi- tavarat Investe- ringsvaror Capital goods	Kesto- kulutus- tavarat Kapital- varor Durable consumer goods	Muut kulutus- tavarat Övriga konsum- tionsvaror Non- durable consumer goods	A01 Maatalous, riistatalous Jordbruk, jakt Agriculture, hunting	A02 Metsätalous Skogsbruk Forestry, logging	C Kaivos- toiminta ja louhinta Gruvdrift och utvinning av mineral Mining and quarrying	CA Energia- mineraalien kaivu Utvinning av energi- mineral Mining of energy producing materials	
		(1 000,0)	(142,3)	(397,6)	(252,0)	(51,1),	(157,1)	(39,6)	(35,1)	(52,9)	(36,8)
	1	2	3	4	5	6	7	8	9	10	
2000.....	100,0	100,0	100,0	100,0	100,0	100,0	100,0	100,0	100,0	100,0	
2001.....	99,1	101,2	99,4	96,1	99,8	101,1	100,6	98,3	93,4	94,0	
2002.....	97,7	101,1	97,2	93,9	99,0	101,5	101,5	98,7	90,2	89,2	
2000	I	97,5	93,0	96,2	100,6	100,0	99,2	100,8	98,5	88,6	86,3
	II	98,4	95,3	97,3	101,1	99,8	99,3	101,2	98,8	94,0	92,8
	III	99,0	96,2	98,3	101,3	99,8	99,3	100,5	99,3	94,4	92,2
	IV	98,7	92,4	98,7	101,4	99,6	99,6	97,4	100,4	86,9	81,6
	V	99,7	97,3	99,9	100,8	99,9	99,8	97,8	101,0	98,1	95,0
	VI	99,8	99,1	99,5	100,7	99,8	99,7	98,1	99,9	97,5	97,6
	VII	100,2	99,5	100,2	100,8	99,6	99,8	98,2	100,4	97,9	97,4
	VIII	100,2	101,5	101,1	98,2	99,9	100,2	100,2	99,4	102,8	103,7
	IX	101,7	108,8	101,9	98,4	100,2	100,6	102,0	99,5	116,8	121,4
	X	101,9	107,9	102,2	98,9	100,7	100,8	100,6	100,4	112,2	116,2
	XI	102,2	109,5	102,4	99,0	100,3	100,9	100,6	100,7	116,3	122,9
	XII	100,7	99,6	102,2	98,8	100,2	100,9	102,1	101,8	94,6	92,8
2001	I	100,2	98,2	101,9	98,5	100,3	100,7	102,6	101,6	95,2	95,1
	II	99,6	99,5	101,4	96,2	100,5	100,5	100,6	100,8	94,8	94,9
	III	99,3	98,5	100,8	96,4	100,6	100,8	100,6	101,2	91,4	90,2
	IV	99,7	102,2	100,2	96,5	100,0	100,9	96,4	101,0	97,6	98,8
	V	100,0	105,9	100,1	96,2	100,0	100,8	96,5	100,3	104,2	107,3
	VI	100,1	106,3	99,8	96,3	99,9	101,1	97,0	99,8	104,3	107,8
	VII	99,1	102,8	98,7	96,3	99,1	101,4	98,1	95,7	94,7	94,9
	VIII	99,3	103,9	98,9	95,7	99,5	101,6	102,0	95,0	94,9	97,1
	IX	99,1	105,8	98,1	95,6	99,5	101,4	102,0	95,5	99,2	104,7
	X	98,2	99,4	97,9	95,7	99,4	101,3	103,5	95,8	84,7	84,5
	XI	97,3	95,2	97,8	94,9	99,2	101,3	103,3	96,1	77,3	73,1
	XII	97,6	96,8	97,8	95,0	99,1	101,5	105,1	96,3	82,2	79,7
2002	I	97,6	98,2	97,4	95,0	99,0	101,6	104,9	95,5	84,3	81,1
	II	97,5	98,1	97,2	94,7	99,0	101,8	104,5	96,2	84,6	81,1
	III	97,7	99,0	97,2	94,9	99,1	101,5	103,3	96,7	85,7	81,8
	IV	98,0	101,7	97,1	94,9	99,2	101,5	100,7	97,8	92,0	90,2
	V	97,9	101,9	97,2	94,1	99,1	101,7	100,9	98,3	93,9	93,5
	VI	97,6	99,5	97,4	94,2	99,1	101,6	99,0	99,7	90,8	88,4
	VII	97,7	99,7	97,7	93,9	99,1	101,5	100,0	99,7	91,0	89,0
	VIII	97,3	100,5	96,9	93,2	98,9	101,4	101,3	99,4	90,7	91,2
	IX	97,5	102,6	96,6	93,4	99,0	101,4	101,0	99,4	92,4	93,6
	X	97,8	104,8	97,1	92,6	99,0	101,4	100,7	101,3	95,1	97,4
	XI	97,5	101,3	97,3	93,0	98,9	101,3	100,6	101,5	85,6	83,8
	XII	97,9	106,0	96,7	93,0	98,9	101,3	100,9	99,4	95,9	99,1
2003	I	98,5	110,4	96,6	92,7	98,9	101,7	101,0	99,2	99,5	104,0

51. Tukkuhintaindeksi (jatk.) — Partiprisindex (forts.) — Wholesale price index (cont.)

2000 = 100. Ryhmien painot ilmoitettu suluisissa — Gruppvikterna inom parentes — Weighting figures in parentheses

Tavararyhmät (NACE-TOL) – Varugrupper (NACE-NI) – Commodity groups (NACE-SIC)										
Vuosi ja kuukausi År och månad Year and month	D Teollisuus- tuotteet Industri- produkter Manufactured products (814,6)	DA Elintarvikkeet, juomat ja tupakka Livsmedel, drycker och tobak Food products, beverages and tobacco (94,6)	DB Tekstiilit ja tekstiili- tuotteet Textil- och beklädnads- varor Textiles, textile products (20,4)	DD Sahatavara ja puutuotteet Sågvirke och trävaror Wood and wood products (22,3)	DE Massa, paperi, kustantaminen ja painaminen Massa, papper, förlagsverks. och grafisk produktion Pulp, paper, publishing and printing (82,9)	DE22 Kustannus- ja paino- tuotteet Förlags- artiklar och grafiska produkter Publishing and printing industry products (32,3)	DF232 Öljytuotteet Olje- produkter Refined petroleum products (47,6)	DG Kemikaalit ja kemialliset tuotteet Kemikalier och kemiska produkter Chemicals and chemical products (74,8)	DH Kumi- ja muovituotteet Gummi- och plastvaror Rubber and plastic products (22,8)	DI Ei-metalliset mineraalituotteet Icke-metalliska mineraliska produkter Non-metallic mineral products (18,6)
	11	12	13	14	15	16	17	18	19	20
2000.....	100,0	100,0	100,0	100,0	100,0	100,0	100,0	100,0	100,0	100,0
2001.....	98,6	100,7	99,6	99,5	98,8	102,7	95,1	103,6	100,1	101,3
2002.....	96,6	101,2	97,6	101,5	94,3	104,1	91,4	101,8	100,8	102,1
2000	I 97,8	99,2	98,3	96,9	94,0	99,6	90,5	95,5	99,4	99,0
	II 98,5	99,2	98,3	97,2	95,7	99,7	92,3	96,6	99,4	99,1
	III 99,2	99,6	99,1	98,8	96,2	98,5	95,9	97,4	100,3	99,2
	IV 99,4	99,7	100,3	99,5	97,6	99,1	93,0	98,3	100,9	99,8
	V 99,9	100,1	100,1	100,4	98,9	99,3	96,8	98,5	101,2	100,0
	VI 100,0	100,1	100,1	100,5	99,5	99,3	99,4	99,5	101,0	100,2
	VII 100,4	100,0	99,3	101,6	100,7	100,1	100,6	99,6	100,8	100,2
	VIII 100,0	100,2	100,4	101,7	101,3	100,1	100,5	102,1	100,7	100,4
	IX 100,9	100,3	100,8	101,8	101,9	100,7	108,8	103,1	98,8	100,6
	X 101,4	100,4	101,0	100,7	103,8	100,8	110,2	103,1	99,4	100,8
	XI 101,5	100,5	101,4	101,2	105,0	101,4	109,0	103,7	99,2	99,9
	XII 100,9	100,6	101,0	99,7	105,4	101,4	103,0	102,6	98,9	100,7
2001	I 100,3	100,6	101,0	100,4	104,5	101,5	95,8	102,6	98,4	101,1
	II 99,5	100,4	100,0	100,3	103,6	101,6	97,4	102,5	98,4	101,2
	III 99,3	101,0	99,0	98,1	102,0	101,8	96,1	102,4	99,9	100,8
	IV 99,3	101,0	98,7	97,6	101,6	101,9	98,4	103,3	99,9	100,3
	V 99,3	100,5	99,3	99,2	100,1	101,9	100,8	102,8	100,5	100,4
	VI 99,2	100,7	99,6	100,2	98,7	101,9	99,5	103,2	100,4	101,0
	VII 98,6	100,8	99,6	99,3	98,2	102,9	96,1	103,0	101,0	101,9
	VIII 98,5	100,8	99,9	99,3	97,0	103,7	96,5	106,5	100,8	102,0
	IX 98,1	100,9	100,1	100,2	95,2	103,8	96,0	105,6	100,3	101,5
	X 97,7	100,8	99,3	100,6	95,1	103,8	91,6	104,3	100,6	101,8
	XI 97,1	100,8	99,1	99,3	94,9	103,8	87,4	103,7	100,7	101,4
	XII 97,0	100,7	99,4	100,0	95,1	104,2	86,0	103,1	100,6	101,6
2002	I 96,8	100,9	99,4	100,4	95,0	104,4	87,3	102,4	99,7	102,4
	II 96,7	101,1	98,9	99,2	94,7	104,4	87,7	101,9	99,8	102,1
	III 96,9	101,0	98,5	99,7	94,6	103,9	90,8	101,4	99,6	101,9
	IV 97,0	101,1	98,3	100,3	94,2	103,9	93,2	101,1	99,8	102,0
	V 96,8	101,5	97,9	100,5	94,2	104,1	92,4	101,6	100,1	102,4
	VI 96,8	101,4	97,7	101,1	93,9	104,0	90,0	102,2	100,8	102,0
	VII 96,7	101,1	97,4	102,7	94,1	104,2	90,1	102,6	101,6	101,6
	VIII 96,3	101,2	96,6	102,2	94,4	104,2	91,2	102,5	101,5	102,2
	IX 96,3	101,1	96,6	102,0	94,6	104,1	94,1	101,0	100,8	101,9
	X 96,4	101,2	96,5	103,2	94,3	104,1	95,7	101,4	101,9	102,3
	XI 96,3	101,1	96,6	103,2	94,0	104,1	91,1	102,3	101,9	102,3
	XII 96,2	101,1	96,7	103,8	93,2	104,1	92,7	101,5	101,7	102,4
2003	I 96,3	101,3	98,0	104,1	92,6	104,2	97,1	100,8	101,9	102,5



51. Tukkuhintaindeksi (jatk.) — Partprisindex (forts.) — Wholesale price index (cont.)

2000 = 100. Ryhmien painot ilmoitettu suluissa – Gruppvikterna inom parentes – Weighting figures in parentheses

		Tavararyhmät (NACE-TOL) – Varugrupper (NACE-NI) – Commodity groups (NACE-SIC)							Alkuperä – Ursprung – Origin	
Vuosi ja kuukausi År och månad Year and month		DJ Metallien jalostus, metallituotteiden valmistus Metallfram- ställning, metall- varuillverkning Basic metals, fabricated metal products	DJ27 Metallien jalostus Metallfram- ställning Manuf. of basic metals	DJ28 Metallituotteiden valm., pl. koneet ja laitteet Tillv. av metall- varor exkl. maskiner och apparater Manuf. of fabricated metal products excl. machinery and equipment	DK Koneet ja laitteet Maskiner och utrustning Machinery and equipment	DL Elektronikka- ja sähkötuotteet Elektronik och elprodukter Electrical and optical equipment	DM Kulkuneuvot Transport- medel Transport equipment	E Sähkö-, kaasu-, ja vesihuolto El-, gas-, värme- och vatten- försörjning Electricity, gas, and water supply	Kotimaiset tavarat Inhemska varor Domestic goods	Tuontitavarat Importvaror Import goods
		(85,7)	(41,4)	(44,3)	(87,9)	(172,2)	(57,7)	(56,7)	(597,8)	(402,2)
		21	22	23	24	25	26	27	28	29
2000	.....	100,0	100,0	100,0	100,0	100,0	100,0	100,0	100,0	100,0
2001	.....	99,2	93,3	104,6	101,4	92,1	102,8	111,0	100,2	97,5
2002	.....	98,2	89,8	106,0	101,9	85,4	105,0	117,3	99,5	95,0
2000	I	95,1	92,2	97,8	99,3	101,7	97,8	99,4	98,2	96,4
	II	97,0	96,0	97,9	99,3	102,2	98,6	99,4	98,9	97,7
	III	98,2	97,6	98,7	99,3	102,4	99,3	99,0	99,4	98,4
	IV	98,7	98,5	98,9	99,6	102,2	99,6	98,7	99,3	97,7
	V	100,2	100,7	99,8	99,9	101,6	99,4	99,3	99,7	99,8
	VI	99,5	99,5	99,6	100,1	101,1	99,1	99,8	100,0	99,6
	VII	100,3	100,9	99,7	100,3	101,3	99,4	100,0	100,3	99,9
	VIII	100,7	101,6	99,9	100,3	97,6	99,9	100,9	99,8	100,9
	IX	101,8	103,1	100,5	100,4	97,6	100,7	100,7	100,6	103,4
	X	102,6	103,4	102,0	100,6	97,9	101,5	100,5	101,2	102,8
	XI	103,0	103,5	102,7	100,5	97,5	102,3	101,2	101,3	103,5
	XII	102,8	103,1	102,6	100,4	96,9	102,4	101,1	101,2	99,9
2001	I	101,6	100,1	103,0	100,6	97,0	101,6	102,2	100,7	99,5
	II	101,8	100,2	103,4	101,1	93,3	101,8	104,2	100,3	98,7
	III	100,6	97,3	103,6	101,3	93,6	102,0	105,9	100,2	98,1
	IV	99,9	94,7	104,8	101,3	93,4	102,5	107,6	100,1	99,0
	V	100,1	95,0	105,0	101,5	92,7	103,2	109,3	100,4	99,5
	VI	99,9	94,4	105,1	101,5	92,8	103,7	111,2	100,3	99,8
	VII	99,0	92,3	105,2	101,4	91,7	104,0	113,5	100,0	97,8
	VIII	98,2	91,1	104,9	101,7	90,7	103,0	114,5	100,7	97,1
	IX	97,0	88,7	104,8	101,6	90,6	102,6	114,8	100,3	97,4
	X	97,2	88,5	105,3	101,5	90,6	103,2	115,6	100,3	95,1
	XI	97,4	88,8	105,3	101,6	89,4	102,9	116,1	99,7	93,8
	XII	97,1	88,2	105,3	101,5	89,3	103,5	117,0	99,7	94,4
2002	I	97,3	88,9	105,2	101,7	88,3	103,7	118,6	99,9	94,3
	II	97,2	88,6	105,3	101,8	87,7	104,0	118,0	99,6	94,3
	III	98,1	90,2	105,4	101,8	87,4	104,9	117,3	99,7	94,6
	IV	98,7	90,7	106,1	101,9	87,4	104,5	116,4	99,8	95,4
	V	98,5	90,3	106,2	102,0	85,8	105,6	115,5	99,3	95,8
	VI	98,9	91,0	106,3	102,0	85,8	106,0	114,9	99,1	95,5
	VII	99,3	91,6	106,4	102,0	85,1	106,0	114,9	99,2	95,4
	VIII	97,9	89,0	106,1	101,8	84,1	104,0	114,8	99,3	94,4
	IX	97,7	88,7	106,2	101,8	84,2	104,3	116,0	99,4	94,7
	X	97,7	88,7	106,0	101,8	83,2	105,3	117,7	99,5	95,4
	XI	98,5	89,9	106,5	101,9	83,2	106,1	121,8	99,7	94,2
	XII	98,3	89,6	106,5	102,0	83,0	105,9	122,0	99,6	95,4
2003	I	98,7	90,0	106,8	102,3	83,1	103,8	126,2	100,2	95,9

52. Kotimarkkinoiden perushintaindeksi — Basprisindex för hemmamarknadsvaror — Basic price index for domestic supply

2000 = 100. Ryhmien painot ilmoitettu suluissa – Gruppvikterna inom parentes – Weighting figures in parentheses

Vuosi ja kuukausi År och månad Year and month	Kokonaisindeksi Totalindex Total index	Käyttötarkoitus – Användningssyfte – Main industrial groupings					Tavararyhmät (NACE-TOL) – Varugrupper (NACE-NI) – Commodity groups (NACE-SIC)		
		Energia- tuotteet Energi- produkter Energy	Raaka-aineet ja tuotanto- hyödykkeet Råvaror och produktions- föremådenheter Intermediate goods	Investointi- tavarat Investe- ringsvaror Capital goods	Kestokulut- tavarat Kapitalvaror Durable consumer goods	Muut kulutustavarat Övriga konsumtions- varor Non-durable consumer goods	A01 Maatalous, riistatalous Jordbruk, jakt Agriculture, hunting	A02 Metsätalous Skogsbruk Forestry, logging	
		(1 000,0)	(106,6)	(507,8)	(214,7)	(45,0)	(125,9)	(36,2)	(31,0)
	1	2	3	4	5	6	7	8	
2000.....	100,0	100,0	100,0	100,0	100,0	100,0	100,0	100,0	
2001.....	99,7	101,0	100,6	95,9	99,8	101,1	100,6	98,3	
2002.....	98,5	100,7	99,4	93,5	99,0	101,5	101,5	98,7	
2000 I	97,4	91,2	96,6	100,7	100,0	99,2	100,8	98,5	
II	98,3	94,2	97,6	101,1	99,9	99,4	101,2	98,8	
III	98,9	95,1	98,4	101,4	99,8	99,4	100,5	99,3	
IV	98,7	91,4	98,8	101,5	99,6	99,7	97,4	100,4	
V	99,7	96,7	99,7	100,9	99,9	99,7	97,8	101,0	
VI	99,7	98,0	99,6	100,7	99,8	99,6	98,1	99,9	
VII	100,1	99,0	100,2	100,9	99,6	99,8	98,2	100,4	
VIII	100,3	102,4	100,9	98,1	99,9	100,2	100,2	99,4	
IX	101,6	110,3	101,6	98,4	100,2	100,5	102,0	99,5	
X	101,9	109,6	102,0	98,8	100,7	100,7	100,6	100,4	
XI	102,3	111,9	102,3	98,9	100,3	100,8	100,5	100,7	
XII	101,0	100,2	102,2	98,7	100,2	100,9	102,1	101,8	
2001 I	100,5	98,0	101,9	98,4	100,3	100,6	102,5	101,6	
II	100,0	99,2	101,6	96,0	100,5	100,3	100,6	100,8	
III	99,8	98,3	101,4	96,2	100,6	100,5	100,5	101,2	
IV	100,0	102,1	101,0	96,4	100,0	100,7	96,4	101,0	
V	100,4	106,0	101,1	96,0	100,0	100,8	96,4	100,3	
VI	100,6	107,0	101,0	96,1	99,9	101,2	96,9	99,8	
VII	99,8	102,7	100,3	96,1	99,1	101,5	98,0	95,7	
VIII	99,9	103,7	100,5	95,5	99,4	101,8	102,0	95,0	
IX	99,8	106,0	99,9	95,4	99,5	101,6	102,0	95,5	
X	99,0	99,2	99,7	95,5	99,4	101,5	103,5	95,8	
XI	98,2	94,3	99,6	94,6	99,2	101,5	103,3	96,1	
XII	98,3	95,6	99,5	94,7	99,1	101,6	105,1	96,3	
2002 I	98,3	97,1	99,2	94,7	99,0	101,7	104,8	95,5	
II	98,3	97,2	99,2	94,3	99,0	101,9	104,6	96,2	
III	98,3	97,8	99,2	94,5	99,1	101,6	103,3	96,7	
IV	98,7	101,2	99,2	94,5	99,1	101,6	100,6	97,8	
V	98,7	101,8	99,4	93,7	99,1	101,7	100,9	98,3	
VI	98,5	99,1	99,6	93,8	99,1	101,5	99,0	99,7	
VII	98,5	99,2	99,8	93,5	99,0	101,4	100,0	99,7	
VIII	98,2	99,9	99,3	92,8	98,9	101,3	101,3	99,4	
IX	98,4	102,3	99,1	92,9	99,0	101,2	101,1	99,4	
X	98,7	104,9	99,5	92,1	99,0	101,3	100,7	101,3	
XI	98,5	101,5	99,7	92,4	98,9	101,2	100,6	101,5	
XII	98,7	106,2	99,2	92,4	98,9	101,2	100,9	99,4	
2003 I	99,2	110,3	99,1	92,5	98,9	101,4	101,1	99,2	

**52. Kotimarkkinoiden perushintaindeksi (jatk.) — Basprisindex för hemmamarknadsvaror (forts.)**  
**Basic price index for domestic supply (cont.)**

2000 = 100. Ryhmien painot ilmoitettu suluissa – Gruppvikterna inom parentes – Weighting figures in parentheses

		Tavararyhmät (NACE-TOL) – Varugrupper (NACE-NI) – Commodity groups (NACE-SIC)							
Vuosi ja kuukausi År och månad Year and month		C Kaivos- toiminta ja louhinta Gruvdrift och utvinning av mineral Mining and quarrying (46,0)	CA Energia- mineraalien kaivu Utvinning av energi- mineral Mining of energy producing materials (31,8)	D Teollisuus- tuotteet Industri- produkter Manufactured products (680,9)	DA Elintarvikkeet, juomat ja tupakka Livsmedel, drycker och tobak Food products, beverages and tobacco (69,7)	DB Tekstiilit ja tekstiilituotteet Textil- och beklädnadsvaror Textiles and textile products (18,1)	DD Sahatavara ja puutuotteet Sågvirke och trävaror Wood and wood products (19,7)	DE Massa, paperi, kustantaminen ja painaminen Massa, papper, förlagsverks. och grafisk produktion Pulp, paper, publishing and printing (73,6)	DE22 Kustannus- ja painotuotteet Förlagsartiklar och grafiska produkter Publishing and printing industry products (28,8)
		9	10	11	12	13	14	15	16
2000	.....	100,0	100,0	100,0	100,0	100,0	100,0	100,0	100,0
2001	.....	92,2	92,4	98,5	100,7	99,6	99,5	98,9	102,8
2002	.....	88,3	86,5	96,3	100,9	97,6	101,5	94,3	104,1
2000	I	87,8	85,1	97,6	99,2	98,3	96,9	94,0	99,6
	II	93,4	91,8	98,5	99,5	98,3	97,2	95,7	99,7
	III	93,9	91,5	99,1	99,8	99,1	98,8	96,2	98,5
	IV	86,6	81,1	99,5	99,9	100,3	99,5	97,6	99,1
	V	98,4	95,4	99,9	100,1	100,1	100,4	98,9	99,3
	VI	97,7	97,9	99,9	100,0	100,1	100,5	99,5	99,3
	VII	98,0	97,6	100,4	100,1	99,3	101,6	100,7	100,1
	VIII	103,4	104,6	100,1	100,2	100,4	101,7	101,3	100,1
	IX	117,9	123,0	100,9	100,2	100,8	101,8	101,9	100,7
	X	112,8	117,2	101,4	100,2	101,0	100,7	103,8	100,8
	XI	116,2	123,0	101,7	100,4	101,4	101,2	105,0	101,4
	XII	94,0	91,8	101,1	100,5	101,0	99,7	105,4	101,4
2001	I	94,2	93,7	100,3	100,5	101,0	100,4	104,5	101,5
	II	94,5	94,4	99,5	100,1	100,0	100,3	103,6	101,5
	III	91,4	90,2	99,1	100,6	99,0	98,1	102,0	101,8
	IV	97,3	98,4	99,2	100,5	98,7	97,6	101,6	101,9
	V	103,4	106,3	99,1	100,5	99,3	99,2	100,2	102,0
	VI	103,2	106,3	99,1	100,8	99,6	100,2	98,7	102,0
	VII	93,0	92,4	98,5	100,9	99,6	99,3	98,2	102,9
	VIII	93,3	94,7	98,4	100,9	99,9	99,3	97,1	103,8
	IX	97,8	103,0	97,9	101,1	100,1	100,2	95,2	103,8
	X	83,0	82,0	97,6	100,9	99,3	100,6	95,1	103,8
	XI	75,6	70,5	96,9	100,9	99,1	99,3	94,9	103,8
	XII	79,9	76,4	96,8	100,8	99,4	100,0	95,2	104,2
2002	I	82,2	78,0	96,6	101,0	99,4	100,4	95,0	104,4
	II	82,5	78,0	96,5	101,1	98,9	99,2	94,8	104,4
	III	83,7	78,8	96,6	101,0	98,5	99,7	94,6	103,9
	IV	90,5	88,1	96,7	101,1	98,3	100,3	94,3	103,9
	V	92,4	91,3	96,6	101,3	97,9	100,5	94,2	104,1
	VI	88,8	85,6	96,5	101,1	97,7	101,1	93,9	104,0
	VII	89,1	86,1	96,5	100,8	97,4	102,7	94,2	104,2
	VIII	88,7	88,3	95,9	100,8	96,6	102,2	94,4	104,2
	IX	91,2	91,7	96,0	100,8	96,6	102,0	94,7	104,1
	X	93,8	95,5	96,0	100,9	96,5	103,2	94,3	104,1
	XI	83,9	81,2	96,0	100,8	96,6	103,2	94,1	104,1
	XII	93,5	95,7	95,8	100,7	96,7	103,8	93,2	104,1
2003	I	97,2	100,8	96,0	100,6	98,0	104,1	92,6	104,2

**52. Kotimarkkinoiden perushintaindeksi (jatk.) — Basprisindex för hemmamarknadsvaror (forts.)**  
**Basic price index for domestic supply (cont.)**

2000 = 100. Ryhmien painot ilmoitettu suluisa — Gruppvikterna inom parentes — Weighting figures in parentheses

		Tavararyhmät (NACE-TOL) — Varugrupper (NACE-NI) — Commodity groups (NACE-SIC)						
		DF232	DG	DH	DI	DJ	DJ27	DJ28
		Öljytuotteet	Kemikaalit ja	Kumi- ja muovi-	Ei-metalliset	Metallien jalostus,	Metallien	Metallituotteiden valm.,
		Olje-	kemialliset tuotteet	tuotteet	mineraalituotteet	metallituotteiden	jalostus	pl. koneet ja laitteet
		produkter	Kemikalier och	Gummi- och plast-	lcke-metalliska	valmistus	Metallfram-	Tillv. av metallvaror exkl.
		Refined	kemiska produkter	varor	produkter	Metallframställning-, metall-	ställning	maskiner och apparater
		petroleum	Chemicals and	Hubber and	Non-metallic	varutillverkning	Manuf. of	Manuf. of fabricated
		products	chemical products	plastic products	mineral	Basic metals,	basic metals	metal products excl.
					products	fabricated metal		machinery and equipment
		(23,7)	(67,2)	(20,1)	(16,5)	(75,8)	(36,6)	(39,2)
		17	18	19	20	21	22	23
2000	.....	100,0	100,0	100,0	100,0	100,0	100,0	100,0
2001	.....	91,3	103,6	100,1	101,3	99,2	93,3	104,6
2002	.....	84,8	101,9	100,8	102,1	98,2	89,8	106,0
2000	I	82,1	95,5	99,4	99,0	95,1	92,2	97,8
	II	86,7	96,7	99,4	99,1	97,0	96,0	97,9
	III	91,6	97,4	100,3	99,2	98,2	97,6	98,7
	IV	89,6	98,3	100,9	99,8	98,7	98,5	98,9
	V	92,9	98,5	101,2	100,0	100,2	100,7	99,8
	VI	94,5	99,5	101,0	100,2	99,5	99,5	99,6
	VII	98,7	99,6	100,8	100,2	100,3	100,9	99,7
	VIII	102,8	102,0	100,7	100,4	100,7	101,6	99,9
	IX	113,8	103,1	98,8	100,6	101,8	103,1	100,5
	X	118,7	103,0	99,4	100,8	102,6	103,4	102,0
	XI	119,7	103,7	99,2	99,9	103,0	103,5	102,7
	XII	108,9	102,6	98,9	100,7	102,8	103,1	102,6
2001	I	94,4	102,6	98,4	101,1	101,6	100,1	103,0
	II	95,0	102,5	98,4	101,2	101,8	100,2	103,4
	III	92,9	102,3	99,9	100,8	100,6	97,3	103,6
	IV	95,2	103,3	99,9	100,3	99,9	94,7	104,8
	V	98,6	102,8	100,5	100,4	100,1	95,0	105,0
	VI	99,0	103,2	100,4	101,0	99,9	94,4	105,1
	VII	93,2	103,0	101,0	101,9	99,0	92,3	105,2
	VIII	92,6	106,4	100,8	102,0	98,2	91,1	104,9
	IX	91,5	105,5	100,3	101,5	97,0	88,7	104,8
	X	87,4	104,3	100,6	101,8	97,2	88,5	105,3
	XI	79,4	103,7	100,7	101,4	97,4	88,8	105,3
	XII	76,2	103,1	100,6	101,6	97,1	88,2	105,3
2002	I	77,4	102,4	99,7	102,4	97,3	88,9	105,2
	II	79,6	102,0	99,8	102,1	97,2	88,6	105,3
	III	81,9	101,4	99,6	101,9	98,1	90,2	105,4
	IV	86,9	101,1	99,8	102,0	98,7	90,7	106,1
	V	87,1	101,7	100,1	102,4	98,5	90,3	106,2
	VI	84,0	102,2	100,8	102,0	98,9	91,0	106,3
	VII	83,7	102,7	101,6	101,6	99,3	91,6	106,4
	VIII	84,2	102,5	101,5	102,2	97,9	89,0	106,1
	IX	88,1	101,1	100,8	101,9	97,7	88,7	106,2
	X	91,1	101,5	101,9	102,3	97,7	88,7	106,0
	XI	86,6	102,3	101,9	102,3	98,5	89,9	106,5
	XII	87,4	101,6	101,7	102,4	98,3	89,6	106,5
2003	I	91,0	100,8	101,9	102,5	98,7	90,0	106,8

52. Kotimarkkinoiden perushintaindeksi (jatk.) — Basprisindex för hemmamarknadsvaror (forts.)  
Basic price index for domestic supply (cont.)

2000 = 100. Ryhmien painot ilmoitettu suluisissa – Gruppvikterna inom parentes – Weighting figures in parentheses

Vuosi ja kuukausi År och månad Year and month	Tavararyhmät (NACE-TOL) – Varugrupper (NACE-NI) – Commodity groups (NACE-SIC)					Alkuperä – Ursprung – Origin		
	DK	DL	DM	E	F	Kotimaiset tavarat Inhemsk varor Domestic goods	Tuontitavarat Importvaror Import goods	
	Koneet ja laitteet Maskiner och utrustning Machinery and equipment	Elektroniikka- ja sähkötuotteet Elektronik och elprodukter Electrical and optical equipment	Kulkuneuvot Transportmedel Transport equipment	Sähkö-, kaasu-, ja vesihuolto El, gas-, värme- och vattenförsörjning Electricity, gas and water supply	Rakentaminen Byggverksamhet Construction			
(77,7)	(152,3)	(42,7)	(50,1)	(154,7)	(658,9)	(341,1)		
	24	25	26	27	28	29	30	
2000.....	100,0	100,0	100,0	100,0	100,0	100,0	100,0	
2001.....	101,4	92,1	103,0	111,1	103,3	101,0	97,1	
2002.....	101,9	85,4	105,0	117,4	104,4	100,7	94,3	
2000	I	99,3	101,7	97,7	99,3	97,6	98,1	96,0
	II	99,3	102,2	98,4	99,3	98,2	98,8	97,5
	III	99,3	102,4	99,3	99,0	98,6	99,2	98,2
	IV	99,6	102,2	99,6	98,7	99,0	99,3	97,7
	V	99,9	101,6	99,4	99,3	99,4	99,7	99,7
	VI	100,1	101,1	99,0	99,8	99,8	99,9	99,3
	VII	100,3	101,3	99,4	100,0	100,2	100,2	99,9
	VIII	100,3	97,6	99,9	100,8	100,5	99,9	101,1
	IX	100,4	97,6	100,9	100,7	100,9	100,6	103,6
	X	100,6	97,9	101,5	100,6	101,5	101,3	103,0
	XI	100,5	97,5	102,5	101,3	102,0	101,5	103,9
	XII	100,4	96,9	102,5	101,2	102,2	101,5	100,0
2001	I	100,6	97,0	101,6	102,3	102,0	101,1	99,4
	II	101,1	93,3	101,8	104,3	102,0	100,7	98,5
	III	101,3	93,6	102,1	106,0	102,7	100,8	97,9
	IV	101,3	93,4	102,7	107,7	102,9	100,8	98,7
	V	101,5	92,7	103,5	109,4	103,5	101,1	99,1
	VI	101,5	92,8	104,2	111,2	103,7	101,1	99,5
	VII	101,4	91,7	104,5	113,6	104,0	101,0	97,4
	VIII	101,7	90,7	103,3	114,6	104,1	101,6	96,7
	IX	101,6	90,6	102,8	114,9	104,0	101,3	96,9
	X	101,5	90,6	103,2	115,7	103,8	101,2	94,7
	XI	101,6	89,4	102,8	116,2	103,6	100,7	93,2
	XII	101,5	89,3	103,5	117,1	103,4	100,7	93,7
2002	I	101,7	88,3	103,7	118,6	103,4	100,7	93,7
	II	101,8	87,7	104,0	118,0	103,6	100,6	93,8
	III	101,8	87,4	105,0	117,5	103,7	100,7	93,9
	IV	101,9	87,4	104,5	116,5	104,0	100,8	94,8
	V	102,0	85,8	105,9	115,6	104,3	100,5	95,3
	VI	102,0	85,8	106,2	115,0	104,5	100,4	94,9
	VII	102,0	85,1	106,2	115,1	104,6	100,4	94,9
	VIII	101,8	84,1	103,8	114,9	104,6	100,6	93,6
	IX	101,8	84,2	104,1	116,1	104,7	100,6	94,0
	X	101,8	83,2	104,8	117,8	104,9	100,7	94,7
	XI	101,9	83,2	105,8	121,8	105,0	101,0	93,6
	XII	102,0	83,0	105,5	122,1	104,9	100,9	94,6
2003	I	102,3	83,1	105,3	126,0	104,9	101,2	95,4

53. Teollisuuden tuottajahintaindeksi — Producentprisindex för industrin — Producer price index

2000 = 100. Ryhmien painot ilmoitettu suluissa — Gruppvikterna inom parentes — Weighting figures in parentheses

Vuosi ja kuukausi År och månad Year and month	Kokonais- indeksi Totalindex Total index	Käyttötarkoitukset — Användningssyfte — Main industrial groupings				Tavararyhmät (NACE-TOL) — Varugrupper (NACE-NI) Commodity groups (NACE-SIC)		
		Raaka-aineet ja tuotanto- hyödykkeet Råvaror och produktions- förmödenheter Intermediate goods	Investointi- tavarat Investe- ringsvaror Capital goods	Kestoku- lutus- tavarat Kapital- varor Durable consumer goods	Muut kulutus- tavarat Övriga konsum- tionsvaror Non- durable consumer goods	C Kaivostoiminta ja louhinta Gruvdrift och utvinning av mineral Mining and quarrying	D Teollisuus- tuotteet Industri- produkter Manufactured products	DA Elintarvikkeet, juomat ja tupakka Livsmedel, drycker och tobak Food products, beverages and tobacco
		(1 000,0)	(412,0)	(336,0)	(45,8)	(117,2)	(5,7)	(939,7)
	1	2	3	4	5	6	7	8
2000.....	100,0	100,0	100,0	100,0	100,0	100,0	100,0	100,0
2001.....	97,8	100,7	91,4	100,0	101,0	101,8	97,0	100,3
2002.....	94,7	97,8	85,6	98,7	101,4	102,2	93,3	100,1
2000								
I	97,0	94,3	100,6	100,6	99,1	98,0	96,9	99,1
II	98,8	95,9	103,3	100,7	99,5	97,9	98,8	99,3
III	99,5	97,0	103,4	100,7	99,4	97,6	99,6	99,6
IV	99,9	98,1	103,6	100,8	99,6	100,2	100,0	99,7
V	99,9	99,4	101,0	98,6	99,7	100,2	99,9	99,9
VI	100,1	99,4	101,0	98,5	99,7	99,9	100,1	99,9
VII	100,5	100,6	101,1	98,4	100,1	100,2	100,6	100,2
VIII	100,1	102,0	97,3	99,7	100,2	101,5	100,0	100,3
IX	100,8	102,5	97,4	99,9	100,4	100,8	100,9	100,1
X	101,3	103,1	97,5	100,6	100,6	102,3	101,3	100,3
XI	101,2	103,7	96,9	100,7	100,8	102,0	101,2	100,7
XII	100,7	103,9	96,8	100,7	101,0	99,4	100,7	100,9
2001								
I	100,4	103,5	97,0	101,3	100,6	101,5	100,2	100,7
II	98,9	103,1	92,4	101,4	100,4	101,6	98,5	100,3
III	98,4	101,8	92,4	101,5	100,5	101,3	97,9	100,3
IV	98,7	101,6	92,5	100,8	100,7	102,2	98,2	100,4
V	98,9	101,7	91,9	100,8	101,1	103,7	98,2	100,7
VI	98,5	101,4	92,0	100,7	100,9	103,5	97,8	100,5
VII	98,0	100,2	92,0	99,7	101,2	101,9	97,0	100,5
VIII	97,5	100,1	90,5	100,1	101,4	101,5	96,5	100,4
IX	97,0	99,1	90,3	98,4	101,3	99,9	95,9	100,4
X	96,5	98,7	90,3	98,3	101,2	100,7	95,4	100,0
XI	95,4	98,5	88,1	98,4	101,0	102,7	94,1	99,8
XII	95,3	98,3	88,0	98,4	101,2	101,5	94,0	99,6
2002								
I	95,4	98,0	88,3	98,6	101,2	101,9	94,0	99,6
II	95,3	97,9	88,0	98,8	101,5	102,1	93,9	100,0
III	95,5	98,2	87,9	98,8	101,4	102,4	94,1	100,1
IV	95,7	98,0	87,9	98,8	101,5	103,8	94,4	100,4
V	94,9	98,0	85,7	98,7	101,6	103,7	93,6	100,5
VI	94,9	98,2	85,8	98,8	101,5	103,9	93,6	100,4
VII	94,5	98,2	84,7	98,7	101,4	103,8	93,2	100,1
VIII	94,2	97,6	84,5	98,6	101,4	101,2	92,9	100,0
IX	94,4	97,4	84,6	98,7	101,3	101,2	93,1	99,9
X	94,1	97,6	83,0	98,7	101,5	99,7	92,7	100,1
XI	94,0	97,5	83,2	98,7	101,4	101,3	92,3	99,9
XII	94,0	96,9	83,4	98,7	101,4	101,3	92,3	99,8
2003								
I	94,3	96,7	83,5	99,0	101,2	101,4	92,4	99,5

53. Teollisuuden tuottajahintaindeksi (jatk.) — Producentprisindex för industrin (forts.) — Producer price index (cont.)

2000 = 100. Ryhmien painot ilmoitettu suluisissa – Gruppvikterna inom parentes – Weighting figures in parentheses

		Tavararyhmät (NACE-TOL) – Varugrupper (NACE-NI) – Commodity groups (NACE-SIC)							
		DB	DD	DE	DE22	DG	DH	DI	DJ
Vuosi ja kuukausi År och månad Year and month		Tekstiilit ja tekstiilituotteet Textil- och beklädnadsvaror Textiles and textile products	Sahatavara ja puutuotteet Sågvirke och trävaror Wood and wood products	Massa, paperi, kustantaminen ja painaminen Massa, papper, förlagsverks. och grafisk produktion Pulp, paper, publishing and printing	Kustannus- ja painotuotteet Förlagsartiklar och grafiska produkter Publishing and printing industry products	Kemikaalit ja kemialliset tuotteet Kemikalier och kemiska produkter Chemicals and chemical products	Kumi- ja muovituotteet Gummi- och plastvaror Rubber and plastic products	Ei-metalliset mineraalituotteet Icke-metalliska mineraliska produkter Non-metallic mineral products	Metallien jalostus, metallituotteiden valmistus Metallframställning, metallvarutillverkning Basic metals, fabricated metal products
		(10,5)	(46,8)	(184,4)	(33,1)	(63,2)	(21,3)	(19,1)	(99,2)
		9	10	11	12	13	14	15	16
2000	.....	100,0	100,0	100,0	100,0	100,0	100,0	100,0	100,0
2001	.....	101,7	98,5	101,5	103,0	103,3	101,1	102,4	99,4
2002	.....	102,8	99,0	95,5	104,5	103,1	101,1	101,9	99,7
2000	I	98,5	96,8	93,8	99,3	96,9	97,0	96,5	92,4
	II	99,6	97,6	95,9	99,5	97,0	96,9	96,7	95,1
	III	99,4	99,4	96,3	98,6	98,0	100,8	97,4	96,2
	IV	99,7	100,4	97,6	99,3	98,4	100,7	98,1	97,3
	V	100,1	100,8	98,8	99,4	99,3	101,1	98,8	99,4
	VI	100,3	101,1	99,0	99,5	99,8	100,9	99,0	98,6
	VII	99,9	100,0	100,2	100,2	100,3	101,8	102,5	101,1
	VIII	100,2	100,6	101,4	100,2	102,8	101,3	102,7	102,7
	IX	100,2	101,1	102,2	100,7	101,8	100,0	102,9	104,2
	X	100,1	100,9	103,8	100,8	101,5	100,3	101,5	104,4
	XI	100,6	100,8	105,2	101,1	102,0	99,9	101,9	104,2
	XII	101,2	100,4	105,9	101,3	102,1	99,3	101,9	104,4
2001	I	101,1	99,5	105,8	101,4	102,4	99,0	102,3	102,9
	II	100,7	99,3	105,5	101,4	102,2	99,5	102,5	101,9
	III	101,2	97,9	104,0	102,1	101,7	101,2	102,4	99,9
	IV	101,1	96,7	103,9	102,2	101,9	101,2	102,6	100,3
	V	102,0	97,6	103,4	102,4	102,4	101,9	102,8	100,7
	VI	101,9	99,4	102,5	102,4	102,2	101,9	103,1	100,3
	VII	101,4	99,3	100,9	103,3	102,0	101,9	103,3	99,2
	VIII	101,7	98,8	99,8	104,1	106,4	101,6	102,8	98,4
	IX	101,3	99,5	98,5	104,0	106,3	101,4	102,4	96,9
	X	102,4	99,3	98,2	104,1	104,3	101,5	101,7	97,4
	XI	101,9	97,9	98,0	104,0	104,1	101,4	101,4	97,7
	XII	103,1	96,9	98,1	104,6	103,4	101,3	101,9	97,8
2002	I	102,9	96,3	97,6	104,4	102,7	100,5	102,3	98,2
	II	102,3	97,2	97,1	104,7	102,1	100,7	102,7	98,7
	III	102,8	98,8	96,6	104,2	102,3	100,4	102,4	99,8
	IV	103,1	98,7	96,1	104,2	102,6	99,5	102,6	100,1
	V	102,7	99,0	95,8	104,3	103,1	99,3	102,4	100,4
	VI	102,5	99,1	95,8	104,4	104,0	99,3	102,4	100,4
	VII	103,0	98,6	95,4	104,5	105,1	101,6	101,0	100,5
	VIII	102,5	100,0	94,8	104,6	103,8	101,6	101,4	99,7
	IX	102,6	99,6	95,0	104,6	101,6	101,7	101,4	99,8
	X	102,7	99,3	94,9	104,6	103,3	102,9	101,6	99,7
	XI	103,0	101,0	94,0	104,6	104,1	102,8	101,7	99,5
	XII	103,0	100,8	93,3	104,6	103,0	102,7	101,4	99,6
2003	I	103,1	101,2	92,7	104,6	102,2	102,1	101,5	100,3

53. Teollisuuden tuottajahintaindeksi (jatk.) — Producentprisindex för industrin (forts.) — Producer price index (cont.)

2000 = 100. Ryhmien painot ilmoitettu suluisissa – Gruppvikterna inom parentes – Weighting figures in parentheses

		Tavararyhmät (NACE-TOL) – Varugrupper (NACE-NI) – Commodity groups (NACE-SIC)						Alkuperä – Ursprung – Origin	
Vuosi ja kuukausi År och månad Year and month		DJ27 Metallien jalostus Metallframställning Manuf. of basic metals	DJ28 Metallituotteiden valm., pl. koneet ja laitteet Tillv. av metallvaror exkl. maskiner och apparater Manuf. of fabricated metal products excl. machinery and equipment	DK Koneet ja laitteet Maskiner och utrustning Machinery and equipment	DL Elektroniikka- ja sähkötuotteet Elektronik och elprodukter Electrical and optical equipment	DM Kulkuneuvot Transportmedel Transport equipment	E Sähkö-, kaasua- ja vesihuolto El-, gas-, värme- och vattenförsörjning Electricity, gas, and water supply	Kotimaiset tavarat Inhemskavaror Domestic goods	Vientitavarat Exportvaror Export goods
		(56,2)	(43,0)	(101,7)	(228,6)	(41,0)	(54,5)	(493,1)	(506,9)
		17	18	19	20	21	22	23	24
2000.....		100,0	100,0	100,0	100,0	100,0	100,0	100,0	100,0
2001.....		95,4	104,7	101,3	86,1	100,6	111,4	100,3	95,3
2002.....		94,7	106,3	101,9	76,6	101,5	117,9	99,4	90,2
2000	I	88,1	98,0	98,9	101,8	99,0	99,1	97,9	96,1
	II	92,9	97,9	99,4	105,5	99,3	99,1	98,8	98,9
	III	93,9	99,1	99,6	105,5	99,4	99,1	99,3	99,8
	IV	95,9	99,2	99,9	105,6	99,7	98,9	99,4	100,4
	V	99,0	99,9	100,0	101,3	99,7	99,6	99,8	99,9
	VI	97,5	99,9	99,7	101,3	100,0	99,9	100,2	100,0
	VII	102,0	99,9	99,9	101,4	100,4	99,7	100,4	100,6
	VIII	104,9	99,9	100,4	95,8	100,5	100,5	99,8	100,3
	IX	107,3	100,0	100,6	95,9	100,3	100,6	100,5	101,2
	X	106,6	101,5	100,7	96,0	100,5	100,7	101,3	101,3
	XI	105,7	102,3	100,6	95,0	100,6	101,4	101,4	101,1
	XII	106,0	102,3	100,3	94,9	100,6	101,4	101,1	100,3
2001	I	102,9	102,9	100,9	94,9	100,7	102,6	100,7	100,1
	II	100,8	103,3	101,5	87,8	100,8	104,6	100,3	97,5
	III	97,1	103,4	101,6	87,9	100,8	106,3	100,0	96,9
	IV	96,8	104,9	101,6	87,8	100,2	108,0	100,3	97,2
	V	97,4	105,0	101,9	86,9	100,2	109,7	100,6	97,2
	VI	96,6	105,1	101,8	86,9	100,5	111,6	100,6	96,6
	VII	94,6	105,1	101,7	86,7	101,0	114,0	100,5	95,6
	VIII	93,2	105,1	101,3	84,7	100,5	115,0	101,0	94,2
	IX	90,7	105,0	100,8	84,2	100,6	115,3	100,5	93,6
	X	91,2	105,6	100,9	84,1	100,6	116,0	100,3	92,9
	XI	91,6	105,7	101,1	80,8	100,6	116,7	99,7	91,3
	XII	91,8	105,7	100,9	80,7	100,6	117,7	99,6	91,0
2002	I	92,5	105,6	102,0	80,7	101,0	119,2	99,9	91,1
	II	93,1	105,9	102,2	80,2	101,0	118,4	99,6	91,2
	III	95,1	105,9	102,2	80,0	101,0	117,9	99,7	91,3
	IV	95,4	106,4	102,3	80,0	101,1	116,9	99,9	91,6
	V	95,8	106,4	102,2	76,6	101,4	116,1	99,3	90,7
	VI	95,8	106,4	102,1	76,7	101,8	115,5	99,1	90,8
	VII	96,0	106,5	102,1	75,1	101,8	115,9	99,1	90,0
	VIII	94,7	106,3	101,4	75,2	101,8	115,4	99,1	89,5
	IX	94,8	106,4	101,4	75,4	101,8	116,6	99,2	89,8
	X	94,9	106,1	101,4	73,0	101,8	118,1	99,1	89,3
	XI	94,1	106,6	101,4	73,2	101,8	122,1	99,4	88,8
	XII	94,2	106,7	101,9	73,3	101,8	122,5	99,4	88,8
2003	I	95,3	106,9	102,2	73,3	101,6	126,4	99,9	89,0



54. Tuontihintaindeksi — Importprisindex — Import price index

2000 = 100. Ryhmien painot ilmoitettu suluisissa – Gruppvikterna inom parentes – Weighting figures in parentheses

Vuosi ja kuukausi År och månad Year and month	Kokonaisindeksi Total index Total index	Käyttötarkoitukset – Användningssyfte – Main industrial groupings					Tavararyhmät (NACE-TOL) – Varugrupper (NACE-NI) Commodity groups (NACE-SIC)				
		Energia- tuotteet Energi- produkter Energy	Raaka-aineet ja tuotanto- hyödykkeet Råvaror och produktions- förmögenheter Intermediate goods	Investointi- tavarat Investe- ringsvaror Capital goods	Kesto- kulutus- tavarat Kapital- varor Durable consumer goods	Muut kulutus- tavarat Övriga konsum- tionsvaror Non- durable consumer goods	A01 Maatalous, riistatalous Jordbruk, jakt Agriculture, hunting	A02 Metsätalous Skogsbruk Forestry, logging	CA Energia- mineraalien kaivu Utvinning av energi- mineral Mining of energy producing materials	D Teollisuus- tuotteet Industri- produkter Manufactured products	
		(1 000,0)	(123,4)	(395,2)	(292,3)	(69,5)	(119,6)	(19,3)	(10,8)	(91,1)	(842,7)
	1	2	3	4	5	6	7	8	9	10	
2000 . . . . .	100,0	100,0	100,0	100,0	100,0	100,0	99,9	100,0	100,0	100,0	
2001 . . . . .	97,1	92,6	98,0	96,0	98,8	100,7	93,2	105,3	92,0	98,0	
2002 . . . . .	94,3	86,5	93,3	95,1	97,9	100,5	91,7	104,9	86,0	95,3	
2000	I	96,0	84,6	95,6	99,2	100,5	99,1	92,9	97,5	84,6	97,4
	II	97,5	91,3	97,0	99,4	100,2	99,0	96,9	98,7	91,6	98,1
	III	98,2	91,1	98,6	99,8	100,1	99,2	98,0	99,0	91,2	98,9
	IV	97,7	83,9	99,2	100,0	99,7	99,9	99,1	99,0	80,5	99,4
	V	99,7	94,3	101,0	100,2	100,1	99,9	100,7	98,7	95,3	99,9
	VI	99,3	95,4	99,7	99,9	100,1	99,5	104,0	98,7	97,9	99,4
	VII	99,9	98,3	100,6	100,0	99,7	99,2	102,4	99,9	97,5	100,2
	VIII	101,2	105,2	101,2	99,7	100,2	100,1	106,0	99,9	104,8	100,6
	IX	103,6	119,8	102,5	100,2	100,4	100,8	103,5	101,3	123,8	101,3
	X	103,0	116,8	101,8	100,6	100,2	101,2	96,3	101,3	117,7	101,6
	XI	103,9	122,6	102,2	100,7	99,5	101,0	97,5	102,9	123,7	102,1
	XII	100,0	96,8	100,5	100,4	99,2	100,9	101,4	102,9	91,5	101,0
2001	I	99,4	94,8	100,5	99,4	98,6	100,6	101,0	104,0	93,4	100,2
	II	98,5	94,7	100,2	96,8	98,8	100,1	98,3	104,8	94,2	99,1
	III	97,8	91,1	99,8	97,0	98,9	100,5	91,5	104,9	89,8	99,0
	IV	98,6	97,3	99,7	97,1	98,9	100,6	94,7	104,9	98,3	99,0
	V	99,1	103,7	100,1	95,8	99,0	100,3	92,6	105,0	106,4	98,6
	VI	99,5	104,7	100,2	95,9	99,0	101,2	94,3	107,1	106,4	99,0
	VII	97,4	93,2	98,3	95,8	98,9	101,4	93,7	106,2	92,1	98,2
	VIII	96,6	94,2	96,6	95,1	98,9	101,5	91,0	106,2	94,4	97,3
	IX	96,9	100,6	95,7	94,8	99,0	100,5	90,8	105,6	102,9	96,8
	X	94,7	85,0	95,3	94,8	98,9	100,3	88,9	105,0	81,2	96,7
	XI	93,2	74,7	94,8	94,6	98,5	100,4	87,8	105,2	69,4	96,2
	XII	93,7	77,6	94,6	94,9	98,4	100,7	93,5	104,3	75,5	95,9
2002	I	93,6	78,8	94,0	94,8	97,9	101,0	94,5	104,3	77,2	95,5
	II	93,7	79,7	93,8	95,0	97,8	100,9	96,2	104,3	77,1	95,5
	III	93,8	79,7	93,7	95,4	97,9	100,8	97,4	105,5	78,0	95,4
	IV	94,7	87,9	93,7	95,2	98,0	100,8	94,3	105,5	87,6	95,4
	V	95,2	90,7	93,8	95,7	98,0	101,0	94,1	104,5	90,9	95,8
	VI	94,8	86,0	94,4	95,8	98,0	100,7	93,4	104,6	85,0	95,9
	VII	94,8	86,0	94,3	95,8	97,9	100,4	93,5	104,2	85,5	95,9
	VIII	93,6	87,5	91,9	94,3	97,7	100,1	91,1	104,2	87,8	94,5
	IX	94,0	90,4	91,8	94,6	98,0	100,2	89,0	104,1	91,3	94,6
	X	94,7	93,9	92,7	94,7	97,9	99,9	86,6	105,2	95,2	95,0
	XI	93,5	83,6	93,0	95,1	97,6	99,8	84,3	105,9	80,5	95,3
	XII	94,6	93,9	92,3	94,9	97,6	99,9	85,9	105,9	95,5	94,9
2003	I	95,3	98,0	92,7	95,0	97,3	100,5	86,4	108,4	100,8	95,2

54. Tuontihintaindeksi (jatk.) — Importprisindex (forts.) — Import price index (cont.)

2000 = 100. Ryhmien painot ilmoitettu suluisissa – Gruppvikterna inom parentes – Weighting figures in parentheses

Tavararyhmät (NACE-TOL) – Varugrupper (NACE-NI) – Commodity groups (NACE-SIC)										
Vuosi ja kuukausi År och månad Year and month	DA Elintarvikkeet, juomat ja tupakka Livsmedel, drycker och tobak Food products, beverages and tobacco	DB Tekstiilit ja tekstiili- tuotteet Textil- och beklädnads- varor Textiles and textile products	DD Sahatavara ja puutuotteet Sågvirke och trävaror Wood and wood products	DE Massa, paperi, kustantaminen ja painaminen Massa, papper, förlagsverks. och grafisk produktion Pulp, paper, publishing and printing	DE22 Kustannus- ja painotuotteet Förlagsartiklar och grafiska produkter Publishing and printing industry products	DF232 Öllytuotteet Olje- produkter Refined petroleum products	DG Kemikaalit ja kemialliset tuotteet Kemikalier och kemiska produkter Chemicals and chemical products	DH Kumi- ja muovi- tuotteet Gummi- och plastvaror Rubber and plastic products	DI Ei-metalliset mineraalituotteet Icke-metalliska mineraliska produkter Non-metallic mineral products	
	(41,7)	(39,8)	(7,5)	(22,7)	(6,4)	(26,9)	(102,9)	(25,2)	(11,7)	
	11	12	13	14	15	16	17	18	19	
2000. . . .	100,0	100,0	100,0	100,0	100,0	100,0	100,0	100,0	100,0	
2001. . . .	100,4	99,6	99,6	100,4	100,4	94,2	99,0	98,7	101,4	
2002. . . .	102,4	97,1	95,4	97,9	99,6	88,0	92,7	101,0	102,9	
2000	I	100,7	97,9	91,2	95,5	98,6	81,3	93,8	100,3	99,9
	II	99,9	97,9	91,2	96,2	98,9	88,1	95,8	100,3	99,9
	III	100,1	99,0	97,8	95,9	99,0	90,0	97,2	99,5	100,3
	IV	100,4	100,5	96,6	101,1	100,5	93,8	98,6	101,0	100,4
	V	100,0	100,1	98,4	100,5	100,6	91,0	98,9	101,4	99,9
	VI	99,5	100,2	97,4	100,5	100,6	86,5	100,7	100,9	99,8
	VII	99,1	99,2	106,4	102,7	100,2	99,6	101,2	98,9	99,9
	VIII	99,4	100,6	110,3	101,1	100,3	105,9	101,7	100,2	99,7
	IX	100,3	101,1	106,2	100,3	100,3	109,3	103,4	98,8	100,0
	X	100,5	101,0	99,4	100,7	100,4	117,2	102,9	99,8	101,3
	XI	100,1	101,5	108,3	103,1	100,3	123,2	103,9	99,6	97,8
	XII	99,9	100,9	96,7	102,4	100,2	114,0	101,6	99,3	101,1
2001	I	100,0	101,3	105,5	101,9	100,0	99,5	101,4	98,0	101,6
	II	99,6	100,2	105,5	101,5	99,7	96,6	100,7	98,1	101,8
	III	101,5	99,1	96,4	101,5	99,6	94,7	100,1	97,8	101,0
	IV	101,3	98,5	98,8	100,6	99,5	94,1	101,3	97,7	99,6
	V	99,7	99,2	101,7	101,3	99,6	96,2	100,1	98,5	99,2
	VI	100,4	99,6	101,7	101,3	99,4	100,6	100,7	98,6	100,1
	VII	100,5	99,7	89,8	101,3	101,7	96,3	100,6	99,8	103,2
	VIII	100,3	100,0	89,8	100,4	102,0	92,9	99,4	99,6	102,9
	IX	100,5	100,2	99,9	99,5	100,9	93,1	97,6	98,5	101,5
	X	100,1	99,3	106,1	99,3	100,6	94,7	96,4	99,0	102,9
	XI	100,4	98,9	95,3	97,8	100,6	88,5	95,5	99,7	102,0
	XII	100,6	99,3	105,1	98,3	101,2	83,2	94,7	99,5	100,7
2002	I	101,6	99,2	107,7	98,3	101,2	83,0	93,7	99,1	101,5
	II	101,6	98,6	99,4	98,0	101,1	86,5	93,3	99,4	101,7
	III	102,3	98,1	90,1	98,2	101,1	83,2	92,1	99,1	102,1
	IV	102,4	97,9	91,7	98,4	101,1	88,1	90,8	100,3	102,9
	V	103,4	97,6	91,6	98,6	101,9	90,3	91,3	101,1	104,5
	VI	103,2	97,3	91,8	96,7	99,0	89,7	92,0	102,7	102,8
	VII	102,5	96,9	95,7	97,8	99,0	88,9	92,7	102,6	102,3
	VIII	102,3	96,0	90,4	97,8	99,0	86,8	92,8	102,4	103,8
	IX	102,7	95,9	88,2	97,7	97,9	87,8	93,2	100,8	102,8
	X	102,3	95,7	98,5	97,8	97,9	90,0	93,4	101,6	103,1
	XI	102,2	95,8	98,6	97,8	97,9	92,1	93,9	101,5	103,2
	XII	102,4	95,9	101,0	97,8	97,9	89,0	92,9	101,4	104,6
2003	I	102,7	97,4	97,7	98,1	98,0	89,7	92,9	101,8	103,6

54. Tuontihintaindeksi (jatk.) — Importprisindex (forts.) — Import price index (cont.)

2000 = 100. Ryhmien painot ilmoitettu suluissa – Gruppvikterna inom parentes – Weighting figures in parentheses

Vuosi ja kuukausi År och månad Year and month	Tavararyhmät (NACE-TOL) – Varugrupper (NACE-NI) – Commodity groups (NACE-SIC)								
	DJ	DJ27	DJ28	DK	DL	DL31	DL32	DM	
	Metallien jalostus, metallituotteiden valmistus Metallframställning, metallvarutillverkning Basic metals, fabricated metal products	Metallien jalostus Metallframställning Manuf. of basic metals	Metallituotteiden valm., pl. koneet ja laitteet Tillv. av metallvaror exkl. maskiner och apparater Manuf. of fabricated metal products excl. machinery and equipment	Koneet ja laitteet Maskiner och utrustning Machinery and equipment	Elektroniikka- ja sähkötuotteet Elektronik och elprodukter Electrical and optical equipment	Muu sähkökoneiden ja -laitteiden valmistus Tillv. av andra elektriska maskiner och artiklar Manuf. of electrical machinery and apparatus	Radio-, televisio- ja tietoliikennevälineiden valm. Tillv. av teleprodukter Manuf. of radio, television and communication equipment and apparatus	Kulkuneuvot Transportmedel Transport equipment	
(78,3)	(56,0)	(22,3)	(97,8)	(264,2)	(60,8)	(135,5)	(95,6)		
	20	21	22	23	24	25	26	27	
2000.....	100,0	100,0	100,0	100,0	100,0	100,0	100,0	100,0	
2001.....	96,3	92,8	105,0	100,4	94,4	103,1	88,9	103,2	
2002.....	94,0	89,4	105,5	100,4	89,2	102,9	79,2	105,1	
2000	I	95,4	94,7	97,2	98,9	99,6	100,0	99,1	97,8
	II	97,5	97,4	97,6	98,9	99,7	100,3	99,1	98,2
	III	99,6	100,3	97,9	98,8	100,1	100,7	99,6	99,3
	IV	98,9	99,1	98,4	99,4	99,9	100,9	99,4	99,7
	V	101,7	102,5	99,6	99,8	100,8	101,4	100,7	99,4
	VI	99,4	99,8	98,3	100,3	99,9	101,2	99,5	98,7
	VII	100,1	100,3	99,4	100,6	100,2	101,2	100,3	99,0
	VIII	100,1	99,9	100,4	100,5	100,2	101,2	99,9	99,6
	IX	101,9	101,5	102,8	100,8	100,3	99,1	101,0	100,9
	X	101,5	101,0	102,8	100,8	100,4	98,0	101,5	101,6
	XI	102,3	102,0	103,0	100,7	99,9	98,1	100,5	102,9
	XII	101,6	101,3	102,4	100,5	99,0	98,0	99,4	102,9
2001	I	100,4	99,5	102,7	100,0	99,1	102,9	98,3	101,7
	II	100,5	99,1	103,8	100,2	96,2	102,9	92,5	101,9
	III	100,5	98,8	104,7	100,1	96,5	103,0	92,8	102,2
	IV	97,5	94,4	105,2	100,3	96,6	103,9	92,6	103,0
	V	98,3	95,3	105,8	100,5	94,9	104,0	89,2	104,1
	VI	98,0	94,6	106,4	100,6	95,1	104,1	89,5	104,6
	VII	96,1	91,7	107,0	100,3	93,6	103,1	87,1	104,6
	VIII	94,4	90,0	105,6	100,9	92,4	102,7	85,3	103,5
	IX	93,3	88,4	105,4	100,8	92,2	102,7	84,9	102,9
	X	92,5	87,6	105,0	100,5	92,2	102,6	84,9	103,3
	XI	92,3	87,5	104,5	100,6	92,2	102,4	85,2	102,7
	XII	91,7	86,7	104,2	100,5	92,0	102,4	84,9	103,7
2002	I	92,7	88,1	104,3	100,3	90,4	102,9	81,5	103,9
	II	92,3	87,3	104,9	100,5	90,5	102,9	81,6	104,2
	III	94,2	89,7	105,6	100,5	90,0	102,9	80,7	105,4
	IV	95,3	91,1	105,8	100,4	90,0	102,9	80,7	104,8
	V	94,9	90,2	106,6	100,5	90,0	103,0	80,6	106,5
	VI	96,1	92,0	106,6	100,5	90,0	103,0	80,6	106,5
	VII	96,4	92,3	106,8	100,5	89,6	102,9	79,7	106,5
	VIII	93,0	88,1	105,4	100,4	87,7	102,5	76,9	103,4
	IX	92,7	87,8	105,2	100,4	87,8	102,8	76,8	103,8
	X	92,9	88,0	105,2	100,5	88,1	102,9	77,5	104,7
	XI	94,1	89,7	105,0	100,4	88,0	102,9	77,2	105,9
	XII	93,5	89,0	104,8	100,4	87,7	102,8	76,7	105,6
2003	I	94,3	89,9	105,6	100,8	87,8	103,0	76,8	105,4

55. Vientihintaindeksi — Exportprisindex — Export price index

2000 = 100. Ryhmien painot ilmoitettu suluisissa – Gruppvikterna inom parentes – Weighting figures in parentheses

Vuosi ja kuukausi År och månad Year and month	Kokonaisindeksi Total index	Käyttötarkeisuus – Användningssyfte – Main industrial groupings				Tavararyhmät (NACE-TOL) – Varugrupper (NACE-NI) – Commodity groups (NACE-SIC)						
	(1 000,0)	(465,7)	(408,2)	(44,2)	(47,5)	A Maa-, riista- ja metsätalous Övriga konsumtionsvaror Non-durable consumer goods	D Teollisuustuotteet Industriprodukter Manufactured products	DA Elintarvikkeet, juomat ja tupakka Livsmedel, drycker och tobak Food products, beverages and tobacco	DB Tekstiilit ja tekstiilituotteet Textil- och beklädnadsvaror Textiles and textile products	DD Sahatavara ja puutuotteet Sågvirke och trävaror Wood and wood products	DE Massa, paperi, kustantaminen ja painaminen Massa, papper, förlagsverks och grafisk produktion Pulp, paper, publishing and printing	
												1
2000.....	100,0	100,0	100,0	100,0	100,0	100,0	100,0	100,0	100,0	100,0	100,0	100,0
2001.....	95,5	101,1	88,8	99,1	99,4	122,3	95,3	96,7	103,1	97,9	103,4	
2002.....	90,4	97,1	81,7	97,1	99,3	110,6	90,2	96,4	104,8	96,7	96,6	
2000	I 96,1	93,5	99,8	101,9	98,5	87,3	96,1	100,3	97,8	96,2	93,8	
	II 98,8	95,4	103,7	102,0	98,7	87,3	98,9	99,2	99,4	97,3	96,0	
	III 99,8	96,8	103,9	102,0	99,1	99,4	99,8	98,6	99,2	99,7	96,3	
	IV 100,4	98,1	104,1	102,2	99,7	101,0	100,4	98,9	99,7	100,7	97,9	
	V 99,9	99,4	100,8	97,5	100,0	100,9	99,9	99,0	100,3	100,9	98,8	
	VI 100,1	99,2	100,7	97,5	99,7	102,4	100,0	98,3	100,5	101,3	98,7	
	VII 100,6	101,0	100,8	97,3	99,9	102,2	100,6	99,0	100,1	99,4	100,0	
	VIII 100,3	102,4	97,7	99,7	100,2	103,5	100,3	99,1	100,6	100,8	101,5	
	IX 101,2	103,0	97,7	99,9	100,6	103,7	101,2	99,8	100,7	101,0	102,3	
	X 101,2	103,0	97,8	99,9	101,1	99,0	101,2	102,0	99,8	100,9	103,5	
	XI 101,0	103,8	96,7	100,1	101,1	100,0	101,0	102,5	100,4	101,3	105,1	
	XII 100,4	104,3	96,5	100,0	101,5	112,9	100,3	103,2	101,4	100,5	106,0	
2001	I 100,3	104,2	96,6	100,3	100,6	120,6	100,1	101,3	102,0	99,4	106,5	
	II 97,7	103,7	90,6	100,4	100,5	120,6	97,5	100,7	101,5	99,2	106,6	
	III 97,0	102,3	90,5	100,4	100,1	118,2	98,9	99,4	102,7	97,7	105,3	
	IV 97,4	102,2	90,5	100,5	100,4	122,7	97,2	100,9	102,3	96,3	105,3	
	V 97,4	102,8	89,4	100,5	100,9	121,7	97,2	100,7	103,8	96,9	105,6	
	VI 96,8	102,6	89,4	100,3	99,8	121,7	96,6	97,5	103,6	99,0	105,1	
	VII 95,8	101,0	89,3	100,2	99,6	119,1	95,6	97,2	102,7	98,4	102,9	
	VIII 94,4	100,0	87,2	100,2	99,1	119,1	94,2	95,3	103,2	97,6	101,9	
	IX 93,8	99,3	86,8	96,5	98,4	122,6	93,6	94,4	102,4	99,1	101,0	
	X 93,1	98,8	86,8	96,7	97,9	126,5	92,8	91,3	104,3	99,0	100,5	
	XI 91,5	98,5	84,1	96,7	97,4	124,9	91,2	91,3	103,2	96,6	100,2	
	XII 91,3	98,3	84,0	96,7	97,9	130,1	91,0	90,8	105,2	95,3	100,2	
2002	I 91,4	98,0	84,4	97,0	97,5	134,5	91,1	90,8	104,7	94,2	99,6	
	II 91,5	98,0	84,6	97,1	98,1	134,4	91,2	93,4	103,8	95,9	98,8	
	III 91,7	98,3	84,3	97,0	99,1	136,6	91,3	96,1	104,8	97,1	98,2	
	IV 91,8	97,8	84,3	97,1	99,6	123,7	91,6	98,3	105,3	96,8	97,6	
	V 90,8	97,4	81,9	97,0	99,8	106,3	90,7	98,2	104,9	97,2	97,2	
	VI 90,9	97,6	82,0	97,1	100,0	106,8	90,8	98,8	104,6	96,7	97,2	
	VII 90,1	97,3	80,6	97,1	99,9	105,4	89,9	97,9	105,6	95,1	96,5	
	VIII 89,6	96,4	80,3	97,0	99,5	104,2	89,5	96,8	104,7	97,3	95,2	
	IX 89,8	96,3	80,4	97,1	99,4	95,1	89,8	96,8	104,7	96,5	95,5	
	X 89,3	96,6	78,9	97,0	99,6	95,9	89,3	97,0	104,9	96,1	95,5	
	XI 88,8	96,2	79,0	97,0	99,4	95,6	88,8	96,2	104,9	99,0	94,2	
	XII 88,8	95,5	79,3	97,1	99,3	88,3	88,8	96,0	105,0	98,4	93,7	
2003	I 88,9	95,4	79,4	97,2	99,0	84,9	89,0	95,3	104,8	98,6	93,1	

55. Vientihintaindeksi (jatk.) — Exportprisindex (forts.) — *Export price index (cont.)*

2000 = 100. Ryhmien painot ilmoitettu suluissa – Gruppvikterna inom parentes – *Weighting figures in parentheses*

Tavararyhmät (NACE-TOL) – Varugrupper (NACE-NI) – *Commodity groups (NACE-SIC)*

Vuosi ja kuukausi År och månad Year and month	DE22	DG	DH	DI	DJ	DJ27	DJ28	DK	DL	DM
	Kustannus- ja painotuotteet Förlagsartiklar och grafiska produkter <i>Publishing and printing industry products</i>	Kemikaalit ja kemialliset tuotteet Kemikalier och kemiska produkter <i>Chemicals and chemical products</i>	Kumi- ja muovi- tuotteet Gummi- och plastvaror <i>Rubber and plastic products</i>	Ei-metalliset mineraali- tuotteet Icke-metalliska mineraliska produkter <i>Non-metallic mineral products</i>	Metallien jalostus, metallituotteiden valmistus Metallfram- ställning, metall- varutillverkning <i>Basic metals, fabricated metal products</i>	Metallien jalostus, metallituotteiden valmistus Metallfram- ställning <i>Manuf. of basic metals</i>	Metallituotteiden valm., pl. koneet ja laitteet Tillv. av metall- varor exkl. maskiner och apparater <i>Manuf. of fabric- ated metal products excl. machinery and equipment</i>	Koneet ja laitteet Maskiner och utrustning <i>Machinery and equipment</i>	Elektroniikka- ja sähkö- tuotteet Elektronik och elprodukter <i>Electrical and optical equipment</i>	Kulku- neuvot Transport- medel <i>Transport equipment</i>
	(7,1)	(54,2)	(16,7)	(10,4)	(87,8)	(72,0)	(15,9)	(102,8)	(312,4)	(58,6)
	12	13	14	15	16	17	18	19	20	21
2000	100,0	100,0	100,0	100,0	100,0	100,0	100,0	100,0	100,0	100,0
2001	103,3	96,6	101,1	105,6	97,9	96,3	105,6	100,6	85,0	99,9
2002	104,3	91,9	101,8	102,2	98,9	97,1	106,8	100,9	75,2	100,4
2000	I 96,2	96,2	94,3	90,9	89,3	87,4	98,0	98,2	100,5	99,5
	II 97,3	96,3	94,3	91,0	93,1	92,1	97,3	99,3	105,4	99,3
	III 99,6	98,6	100,7	93,4	94,7	93,5	100,2	99,5	105,5	99,4
	IV 102,3	98,9	100,4	94,4	95,9	94,9	100,2	100,0	105,7	99,8
	V 101,0	100,9	101,1	95,6	99,3	99,1	100,1	100,0	100,7	99,9
	VI 101,7	102,0	100,6	95,5	97,3	96,7	100,1	99,6	100,6	100,1
	VII 101,8	103,4	101,3	107,9	102,0	102,3	100,3	99,8	100,8	100,3
	VIII 101,0	103,5	101,6	108,1	104,7	105,7	100,3	100,7	96,7	100,4
	IX 101,0	100,5	101,8	108,4	107,1	108,6	100,3	101,0	96,8	100,2
	X 100,5	99,3	102,1	103,9	105,7	106,9	100,4	101,0	96,8	100,3
	XI 97,9	100,3	101,5	105,4	105,2	106,0	101,4	100,8	95,4	100,3
	XII 99,7	100,2	100,2	105,4	105,6	106,6	101,4	100,2	95,3	100,4
2001	I 99,0	100,5	99,6	105,9	103,6	104,0	102,1	100,7	95,3	100,4
	II 99,4	99,4	100,9	106,5	101,1	100,6	103,6	101,2	87,2	100,4
	III 102,7	97,8	100,9	106,6	98,9	97,9	103,6	101,0	87,3	100,4
	IV 102,8	97,3	100,6	107,9	99,3	97,8	105,9	101,2	87,3	99,6
	V 104,1	98,1	101,6	108,0	100,1	98,9	105,9	101,6	85,8	99,6
	VI 103,9	97,6	102,0	107,9	99,5	97,9	106,7	101,5	85,8	99,6
	VII 105,2	97,4	102,0	108,0	97,5	95,6	106,5	101,2	85,8	99,7
	VIII 105,4	96,6	101,5	105,4	96,0	93,7	106,5	100,5	83,2	99,7
	IX 103,9	96,2	101,1	104,6	94,4	91,7	106,6	99,4	82,5	99,8
	X 104,3	93,2	101,0	102,4	94,7	92,1	106,5	99,6	82,3	99,8
	XI 104,0	93,2	101,2	102,0	94,9	92,4	106,5	100,0	78,8	99,7
	XII 105,3	92,0	101,2	102,0	95,3	92,9	106,5	99,6	78,8	99,7
2002	I 102,8	90,8	100,9	101,3	96,3	94,1	106,4	101,3	78,7	100,1
	II 104,9	90,1	101,5	103,9	97,2	94,9	108,0	101,6	78,8	100,0
	III 104,4	90,4	101,1	103,9	99,4	97,4	108,0	101,6	78,4	100,1
	IV 104,3	90,2	99,6	104,8	99,7	98,0	107,2	101,5	78,4	100,1
	V 104,4	90,5	99,1	104,1	100,2	98,6	107,2	101,2	75,3	100,5
	VI 104,2	92,1	99,1	104,1	100,4	98,9	107,2	101,2	75,5	100,6
	VII 104,2	94,1	102,7	100,3	100,3	98,7	107,2	101,2	73,6	100,6
	VIII 104,4	91,9	102,6	100,9	98,8	97,2	106,5	100,0	73,6	100,6
	IX 104,4	91,3	102,9	100,8	99,1	97,5	106,5	100,1	73,8	100,5
	X 104,4	94,3	104,0	100,7	99,2	97,7	105,6	100,1	71,8	100,6
	XI 104,4	94,6	103,7	100,5	98,0	96,3	105,6	100,0	71,9	100,6
	XII 104,2	92,6	103,9	100,6	98,0	96,4	105,6	100,6	72,1	100,6
2003	I 103,9	92,9	102,3	99,9	99,5	98,0	106,4	101,1	72,0	100,6

56. Tukkuhintaindeksi — Partiprisindex — Wholesale price index

1949 = 100

Vuosi ja kuukausi År och månad Year and month	Kokonaisindeksi Total index Total index	Tavararyhmä (SITC) – Varugrupp (SITC) – Commodity group (SITC)										
		0	01	02	04	05	06	07	1	2	24	25
		Elintarvikkeet Livsmedel Food	Liha ja liha- tuotteet Kött och köttvaror Meat and meat preparations	Maitotalous- tuotteet ja munat Mjölk- och mejeri- produkter samt ägg Dairy products and eggs	Vilja ja vilja- jatuotteet Spannmål och spannmåls- produkter Cereals and cereal preparations	Hedelmät ja keittiö- kasvit Fruktur och köksväxter Fruits and vegetables	Sokeri ja sokeri- valmisteet Socker och sockervaror Sugar and sugar preparations	Kahvi, tee, kaakao ja suklaa Kaffe, te, kakao och choklad Coffee, tea, cocoa and chocolate	Juomat ja tupakka Drycker och tobak Beverages and tobacco	Raaka- aineet (syötäväksi kelpaamattomat) Råvaror (icke ätbara) Crude materials (inedible)	Puu- tavarat Trävaror Wood	Paperi- vanuke Papperspersmassa Pulp
1	2	3	4	5	6	7	8	9	10	11	12	
1998...	1 577	1 260	1 357	1 291	1 872	1 178	1 186	493	2 785	1 636	2 031	1 491
1999...	1 573	1 243	1 336	1 291	1 870	1 243	1 203	418	2 841	1 630	2 008	1 479
2000...	1 700	1 258	1 399	1 302	1 895	1 196	1 194	410	2 909	1 901	2 083	2 293
2001...	1 706	1 281	1 466	1 321	1 904	1 247	1 198	373	2 969	1 826	2 099	1 989
2002...	1 693	1 298	1 472	1 362	1 880	1 382	1 195	357	3 008	1 721	2 083	1 541
2000 I	1 638	1 247	1 360	1 328	1 890	1 162	1 203	403	2 878	1 763	2 031	1 865
II	1 657	1 252	1 372	1 328	1 886	1 159	1 199	415	2 881	1 793	2 033	1 947
III	1 670	1 248	1 373	1 306	1 893	1 169	1 201	418	2 884	1 830	2 059	2 027
IV	1 663	1 238	1 371	1 256	1 897	1 175	1 192	413	2 897	1 848	2 065	2 096
V	1 690	1 248	1 402	1 255	1 896	1 198	1 197	412	2 906	1 890	2 080	2 199
VI	1 695	1 249	1 405	1 255	1 896	1 212	1 197	412	2 906	1 893	2 084	2 292
VII	1 703	1 250	1 413	1 254	1 891	1 199	1 195	411	2 911	1 905	2 090	2 315
VIII	1 713	1 261	1 402	1 286	1 880	1 229	1 193	418	2 914	1 922	2 070	2 432
IX	1 746	1 276	1 409	1 319	1 915	1 244	1 186	417	2 918	1 971	2 112	2 490
X	1 750	1 272	1 403	1 347	1 897	1 198	1 185	405	2 936	1 987	2 126	2 557
XI	1 754	1 273	1 432	1 344	1 889	1 197	1 191	398	2 936	1 994	2 122	2 607
XII	1 727	1 279	1 439	1 345	1 903	1 207	1 189	404	2 936	2 012	2 123	2 685
2001 I	1 712	1 280	1 438	1 344	1 909	1 194	1 191	403	2 933	1 973	2 111	2 574
II	1 709	1 262	1 392	1 315	1 916	1 177	1 184	399	2 963	1 945	2 126	2 422
III	1 705	1 262	1 407	1 319	1 929	1 187	1 184	372	2 969	1 911	2 114	2 303
IV	1 713	1 254	1 413	1 279	1 903	1 216	1 192	372	2 973	1 901	2 116	2 240
V	1 725	1 268	1 451	1 279	1 906	1 270	1 197	372	2 969	1 878	2 113	2 133
VI	1 726	1 273	1 459	1 279	1 904	1 282	1 200	375	2 969	1 850	2 109	2 022
VII	1 715	1 274	1 477	1 282	1 909	1 242	1 212	370	2 966	1 823	2 090	1 952
VIII	1 711	1 295	1 513	1 312	1 909	1 299	1 210	364	2 966	1 764	2 054	1 831
IX	1 709	1 300	1 514	1 347	1 898	1 277	1 214	363	2 966	1 725	2 102	1 606
X	1 689	1 301	1 513	1 366	1 885	1 268	1 199	362	2 976	1 712	2 087	1 596
XI	1 677	1 299	1 505	1 366	1 889	1 261	1 200	360	2 987	1 715	2 076	1 609
XII	1 681	1 302	1 505	1 367	1 892	1 293	1 195	360	2 987	1 720	2 089	1 584
2002 I	1 690	1 308	1 504	1 381	1 895	1 327	1 195	355	2 988	1 730	2 083	1 601
II	1 686	1 302	1 499	1 386	1 877	1 327	1 195	355	3 006	1 720	2 063	1 588
III	1 691	1 293	1 482	1 355	1 877	1 339	1 195	358	3 007	1 720	2 058	1 571
IV	1 695	1 287	1 481	1 317	1 894	1 343	1 195	357	3 006	1 720	2 060	1 540
V	1 694	1 294	1 483	1 319	1 890	1 398	1 195	357	3 014	1 711	2 051	1 548
VI	1 687	1 292	1 479	1 320	1 881	1 402	1 195	358	3 012	1 704	2 043	1 524
VII	1 692	1 288	1 476	1 324	1 858	1 389	1 192	356	3 012	1 739	2 107	1 543
VIII	1 687	1 304	1 484	1 361	1 865	1 443	1 192	352	3 009	1 729	2 107	1 558
IX	1 695	1 306	1 466	1 385	1 850	1 437	1 196	359	3 009	1 730	2 105	1 578
X	1 703	1 306	1 458	1 399	1 881	1 400	1 198	360	3 009	1 730	2 113	1 545
XI	1 696	1 299	1 424	1 400	1 897	1 377	1 198	360	3 011	1 716	2 105	1 480
XII	1 705	1 302	1 425	1 401	1 894	1 403	1 198	360	3 010	1 701	2 101	1 417
2003 I	1 714	1 303	1 418	1 397	1 900	1 406	1 200	367	3 035	1 695	2 095	1 383

56. Tukkuhintaaindeksi (jatk.) — Partiprisindex (forts.) — Wholesale price index (cont.)

1949 = 100

		Tavararyhmä (SITC) – Varugrupp (SITC) – Commodity group (SITC)									
		3	31 a	31 b	5	6	64	65	66	68	69
Vuosi ja kuukausi År och månad Year and month		Kivennäispolttoaineet, -öljyt, kaasuu, sähkövirta ja lämpö Mineraliska bränslen, mineraloljor, gas, elström och värme Mineral fuels, lubricants, gas, electric energy and heat	Kivennäispolttoaineet ja -öljyt Mineraliska bränslen och mineraloljor Mineral fuels and oils	Kaasuu, sähkö ja lämpö Gas, el och värme Gas, electricity and heat	Kemian-teollisuuden tuotteet Produkter från den kemiska industrin Chemicals	Valmistetut teokset Bearbetade varor Manufactured goods	Paperi, pahvi ja niistä valmistetut teokset Papper, papp och varor därav Paper, paperboard and manufactures thereof	Langat ja kudelman Garn och vävnader Yarn and fabrics	Teokset muista kivennäis-aineista kuin metallista Varor av andra mineraliska ämnen än metaller Non-metallic mineral manufactures	Epäjalot metallit Ödla metaller Base metals	Metalliteokset Metallvaror Manufactures of metals
		13	14	15	16	17	18	19	20	21	22
1998	....	1 619	1 985	1 228	1 218	1 371	1 505	1 105	1 824	1 211	1 716
1999	....	1 675	2 230	1 199	1 177	1 345	1 486	1 095	1 827	1 164	1 715
2000	....	1 943	3 043	1 205	1 317	1 482	1 568	1 113	1 858	1 426	1 779
2001	....	1 999	2 887	1 339	1 314	1 462	1 627	1 127	1 877	1 322	1 837
2002	....	2 032	2 811	1 412	1 238	1 444	1 608	1 108	1 879	1 280	1 852
2000	I	1 821	2 696	1 193	1 248	1 412	1 510	1 109	1 844	1 300	1 742
	II	1 858	2 808	1 194	1 263	1 437	1 520	1 113	1 848	1 353	1 747
	III	1 881	2 890	1 190	1 278	1 456	1 536	1 122	1 849	1 383	1 764
	IV	1 826	2 727	1 187	1 297	1 461	1 558	1 124	1 856	1 382	1 764
	V	1 900	2 942	1 192	1 306	1 483	1 572	1 111	1 857	1 426	1 780
	VI	1 932	3 026	1 197	1 320	1 472	1 552	1 117	1 858	1 410	1 771
	VII	1 936	3 038	1 199	1 337	1 493	1 595	1 111	1 859	1 442	1 773
	VIII	1 967	3 095	1 214	1 345	1 501	1 572	1 111	1 864	1 470	1 777
	IX	2 076	3 427	1 216	1 346	1 519	1 573	1 110	1 869	1 505	1 787
	X	2 071	3 414	1 215	1 354	1 524	1 595	1 111	1 877	1 496	1 812
	XI	2 086	3 423	1 230	1 362	1 520	1 620	1 108	1 847	1 483	1 816
	XII	1 958	3 027	1 230	1 349	1 510	1 609	1 113	1 867	1 460	1 814
2001	I	1 924	2 894	1 242	1 348	1 493	1 612	1 111	1 874	1 419	1 811
	II	1 952	2 930	1 262	1 336	1 492	1 628	1 116	1 875	1 402	1 827
	III	1 947	2 872	1 279	1 330	1 485	1 621	1 121	1 871	1 387	1 827
	IV	2 000	2 995	1 296	1 331	1 472	1 633	1 124	1 858	1 347	1 842
	V	2 057	3 121	1 316	1 327	1 477	1 633	1 137	1 865	1 355	1 842
	VI	2 070	3 103	1 340	1 331	1 473	1 637	1 137	1 875	1 341	1 843
	VII	2 036	2 927	1 368	1 329	1 460	1 633	1 134	1 889	1 307	1 848
	VIII	2 050	2 947	1 379	1 315	1 450	1 629	1 136	1 891	1 285	1 843
	IX	2 073	3 012	1 381	1 301	1 436	1 628	1 140	1 884	1 251	1 844
	X	1 991	2 730	1 392	1 278	1 436	1 626	1 128	1 894	1 252	1 841
	XI	1 935	2 548	1 397	1 274	1 436	1 618	1 118	1 880	1 261	1 839
	XII	1 952	2 568	1 409	1 265	1 432	1 620	1 128	1 873	1 253	1 839
2002	I	1 995	2 658	1 427	1 249	1 434	1 611	1 124	1 880	1 266	1 836
	II	1 990	2 659	1 420	1 241	1 431	1 609	1 114	1 886	1 258	1 843
	III	2 011	2 748	1 411	1 229	1 446	1 608	1 111	1 885	1 288	1 845
	IV	2 044	2 885	1 397	1 217	1 448	1 603	1 112	1 876	1 292	1 853
	V	2 040	2 893	1 388	1 219	1 446	1 603	1 104	1 885	1 285	1 855
	VI	2 003	2 791	1 383	1 231	1 454	1 600	1 099	1 875	1 310	1 852
	VII	2 009	2 804	1 385	1 249	1 456	1 599	1 101	1 873	1 307	1 866
	VIII	2 014	2 828	1 381	1 241	1 438	1 605	1 104	1 880	1 264	1 851
	IX	2 050	2 909	1 394	1 244	1 437	1 607	1 104	1 874	1 261	1 855
	X	2 083	2 956	1 416	1 247	1 440	1 614	1 109	1 876	1 263	1 854
	XI	2 047	2 725	1 466	1 252	1 449	1 621	1 102	1 880	1 283	1 858
	XII	2 103	2 880	1 473	1 241	1 450	1 611	1 107	1 884	1 286	1 858
2003	I	2 190	3 021	1 538	1 233	1 449	1 598	1 112	1 880	1 290	1 864

56. Tukkuhintaindeksi (jatk.) — Partiprisindex (forts.) — Wholesale price index (cont.)

1949 = 100

Vuosi ja kuukausi År och månad Year and month	Tavararyhmä (SITC) Varugrupp (SITC) Commodity group (SITC)						Käyttötarkoitus Användningssyfte Purpose			Alkuperä Ursprung Origin	
	7 Koneet, laitteet ja kuljetus- välineet Maskiner, apparater o. transport- medel Machinery and transport equipment	71 Koneet ja laitteet (ei sähkö- koneet) Maskiner o. apparater (andra än elektriska) Machinery (other than electrical)	72 Sähkökoneet, -laitteet ja -tarvikkeet Elektriska maskiner, apparater och materiel Electrical machinery, apparatus and appliances	73 Kuljetus- neuvot Trans- portmedel Transport equipment	68-73 Metallit ja metalli- teollisuus- tavarat Metaller och metall- industrivaror Manufacture of metals and metal products	8 Erinäiset valmiit tavarat Diverse färdiga varor Miscel- laneous manufac- tured articles	1 Tuotanto- hyödyk- keet Produk- tionsförmö- denheter Producer goods	2 Koneet, lait- teet ja kulje- tusvälineet Maskiner, apparater och transportmedel Machinery and transport equipment	3 Kulutus- hyödykkeet Konsum- tionsförmö- denheter Consumer goods	1 Koti- maiset tavarat Inhemska varor Domestic goods	2 Tuonti- tavarat Importe- rade varor Imported goods
	23	24	25	26	27	28	29	30	31	32	33
1998. ....	1 899	3 057	758	1 942	1 671	2 186	1 470	2 104	1 649	1 651	1 368
1999. ....	1 871	3 093	713	1 958	1 642	2 200	1 465	2 048	1 664	1 642	1 374
2000. ....	1 906	3 159	702	2 083	1 738	2 228	1 640	2 040	1 719	1 745	1 533
2001. ....	1 895	3 218	659	2 147	1 710	2 256	1 650	1 983	1 733	1 773	1 501
2002. ....	1 871	3 203	625	2 194	1 686	2 263	1 629	1 942	1 748	1 771	1 473
2000	I 1 888	3 133	710	2 004	1 690	2 211	1 559	2 046	1 681	1 692	1 459
	II 1 900	3 136	714	2 038	1 712	2 211	1 582	2 054	1 693	1 704	1 487
	III 1 907	3 138	716	2 056	1 726	2 205	1 596	2 058	1 707	1 716	1 503
	IV 1 911	3 148	715	2 068	1 728	2 217	1 585	2 058	1 705	1 713	1 489
	V 1 916	3 157	713	2 086	1 744	2 224	1 621	2 055	1 721	1 732	1 527
	VI 1 909	3 158	710	2 066	1 734	2 221	1 625	2 048	1 729	1 740	1 525
	VII 1 911	3 163	710	2 073	1 744	2 225	1 636	2 050	1 732	1 750	1 530
	VIII 1 901	3 164	693	2 091	1 746	2 235	1 660	2 014	1 725	1 753	1 553
	IX 1 904	3 177	688	2 111	1 758	2 241	1 705	2 020	1 739	1 779	1 596
	X 1 910	3 179	689	2 132	1 762	2 248	1 709	2 027	1 740	1 788	1 589
	XI 1 909	3 179	688	2 134	1 758	2 253	1 718	2 027	1 733	1 789	1 598
	XII 1 907	3 178	685	2 137	1 751	2 247	1 682	2 022	1 722	1 782	1 542
2001	I 1 901	3 180	683	2 118	1 736	2 240	1 662	2 012	1 717	1 768	1 526
	II 1 892	3 201	695	2 127	1 728	2 236	1 659	1 985	1 722	1 768	1 519
	III 1 897	3 207	667	2 133	1 727	2 248	1 650	1 993	1 726	1 769	1 506
	IV 1 903	3 226	666	2 142	1 722	2 250	1 656	1 994	1 740	1 773	1 518
	V 1 903	3 233	662	2 151	1 724	2 251	1 670	1 988	1 754	1 783	1 534
	VI 1 907	3 234	663	2 165	1 723	2 251	1 675	1 990	1 745	1 782	1 539
	VII 1 905	3 234	659	2 173	1 713	2 260	1 662	1 987	1 735	1 780	1 513
	VIII 1 892	3 241	652	2 135	1 699	2 270	1 653	1 978	1 746	1 784	1 499
	IX 1 886	3 227	652	2 126	1 687	2 268	1 652	1 972	1 740	1 776	1 504
	X 1 886	3 213	650	2 147	1 687	2 264	1 626	1 975	1 728	1 770	1 463
	XI 1 884	3 211	645	2 161	1 688	2 264	1 611	1 964	1 724	1 764	1 442
	XII 1 889	3 209	645	2 185	1 689	2 266	1 617	1 962	1 725	1 765	1 451
2002	I 1 889	3 217	641	2 193	1 692	2 267	1 628	1 964	1 732	1 771	1 466
	II 1 887	3 211	638	2 204	1 689	2 269	1 622	1 959	1 734	1 767	1 462
	III 1 888	3 218	636	2 207	1 698	2 265	1 626	1 960	1 740	1 769	1 470
	IV 1 886	3 205	636	2 214	1 698	2 264	1 628	1 962	1 751	1 767	1 485
	V 1 879	3 206	628	2 215	1 693	2 265	1 627	1 948	1 752	1 762	1 487
	VI 1 880	3 206	627	2 219	1 699	2 263	1 620	1 948	1 746	1 756	1 482
	VII 1 875	3 202	624	2 220	1 697	2 264	1 627	1 944	1 748	1 763	1 484
	VIII 1 855	3 196	618	2 157	1 672	2 257	1 620	1 929	1 752	1 767	1 465
	IX 1 855	3 196	619	2 157	1 672	2 258	1 631	1 930	1 755	1 776	1 470
	X 1 854	3 194	613	2 178	1 671	2 261	1 643	1 918	1 756	1 782	1 479
	XI 1 855	3 195	612	2 185	1 677	2 263	1 634	1 921	1 751	1 785	1 456
	XII 1 853	3 199	611	2 175	1 676	2 263	1 646	1 921	1 755	1 787	1 476
2003	I 1 846	3 207	611	2 129	1 673	2 276	1 662	1 923	1 756	1 798	1 483



57. Tuotannon hintaindeksi — Produktionsprisindex — Production price index

1949 = 100

Kokonaisindeksi Total index Vuosi ja kuukausi År och månad Year and month	Tavararyhmä (SITC) – Varugrupp (SITC) – Commodity group (SITC)										
	0 Elin- tarvikkeet Livsmedel Food	1 Juomat ja tupakka Drycker och tobak Bever- ages and tobacco	2 Raaka-aineet (syötäväksi kelpaa- mattomat) Råvaror (icke ätbara) Crude materials (inedible)	5 Kemian- teollisuuden tuotteet Produkter från den kemiska industrin Chemicals	6 Valmistetut teokset Bearbetade varor Manufact- ured goods	7 Koneet, laitteet ja kuljetus- välineet Maskiner, apparater och transport- medel Machinery and transport equipment	71 Koneet ja laitteet (ei sähkökoneet) Maskiner och appar. (andra än elektriska) Machinery (other than electrical)	72 Sähkö- koneet, -laitteet ja Elektriska maskiner, apparater, materiel Electrical machinery, appar- atus, etc.	73 Kuljetus- neuvot Transport- medel Transport equipment	8 Erinäiset valmit tavarat Diverse färdiga varor Miscel- laneous manufac- tured articles	
	1	2	3	4	5	6	7	8	9	10	11
1998. ....	1 589	1 403	1 994	1 644	1 135	1 388	1 655	2 224	945	1 735	2 218
1999. ....	1 549	1 383	2 038	1 621	1 081	1 343	1 580	2 245	838	1 709	2 233
2000. ....	1 666	1 408	2 072	2 069	1 216	1 479	1 547	2 299	763	1 741	2 258
2001. ....	1 674	1 416	2 107	1 889	1 215	1 512	1 511	2 340	692	1 764	2 300
2002. ....	1 644	1 416	2 163	1 692	1 162	1 470	1 473	2 340	633	1 791	2 344
2000	I 1 598	1 393	2 057	1 846	1 167	1 395	1 542	2 278	769	1 722	2 247
	II 1 621	1 398	2 046	1 885	1 172	1 431	1 558	2 290	788	1 712	2 248
	III 1 636	1 395	2 052	1 933	1 196	1 442	1 560	2 290	790	1 721	2 246
	IV 1 641	1 398	2 071	1 968	1 200	1 453	1 564	2 296	791	1 730	2 256
	V 1 656	1 408	2 080	2 034	1 214	1 460	1 551	2 297	772	1 731	2 252
	VI 1 663	1 408	2 079	2 073	1 215	1 455	1 550	2 290	771	1 744	2 249
	VII 1 672	1 411	2 077	2 073	1 242	1 488	1 552	2 293	771	1 748	2 258
	VIII 1 681	1 410	2 077	2 143	1 247	1 502	1 535	2 306	741	1 752	2 260
	IX 1 701	1 413	2 079	2 174	1 236	1 520	1 538	2 314	743	1 750	2 265
	X 1 709	1 411	2 084	2 215	1 236	1 528	1 540	2 314	743	1 759	2 269
	XI 1 711	1 423	2 083	2 235	1 238	1 534	1 536	2 314	737	1 761	2 271
	XII 1 699	1 423	2 086	2 248	1 235	1 536	1 533	2 310	735	1 762	2 271
2001	I 1 689	1 421	2 079	2 192	1 234	1 535	1 536	2 319	735	1 759	2 269
	II 1 685	1 403	2 105	2 125	1 233	1 533	1 516	2 341	699	1 759	2 271
	III 1 680	1 402	2 115	2 061	1 231	1 518	1 518	2 339	701	1 768	2 296
	IV 1 690	1 398	2 120	2 032	1 226	1 528	1 518	2 343	701	1 761	2 295
	V 1 699	1 413	2 109	1 976	1 231	1 533	1 521	2 356	698	1 764	2 299
	VI 1 693	1 416	2 104	1 900	1 233	1 536	1 521	2 357	699	1 763	2 295
	VII 1 680	1 421	2 099	1 845	1 224	1 512	1 521	2 354	698	1 773	2 302
	VIII 1 675	1 428	2 098	1 787	1 213	1 503	1 509	2 347	687	1 759	2 316
	IX 1 663	1 428	2 095	1 699	1 210	1 493	1 500	2 325	684	1 763	2 313
	X 1 650	1 424	2 105	1 683	1 184	1 486	1 501	2 332	680	1 765	2 312
	XI 1 641	1 423	2 126	1 689	1 183	1 486	1 489	2 336	662	1 767	2 311
	XII 1 639	1 421	2 125	1 680	1 175	1 486	1 486	2 329	662	1 762	2 316
2002	I 1 643	1 419	2 130	1 687	1 162	1 479	1 493	2 346	662	1 772	2 315
	II 1 643	1 422	2 159	1 693	1 155	1 478	1 492	2 348	660	1 776	2 329
	III 1 647	1 420	2 162	1 685	1 156	1 484	1 491	2 349	656	1 785	2 325
	IV 1 649	1 424	2 162	1 684	1 147	1 479	1 490	2 350	654	1 787	2 327
	V 1 644	1 419	2 163	1 690	1 147	1 475	1 478	2 349	635	1 794	2 331
	VI 1 642	1 419	2 166	1 690	1 156	1 477	1 477	2 348	635	1 796	2 336
	VII 1 640	1 413	2 167	1 709	1 180	1 468	1 470	2 347	625	1 795	2 345
	VIII 1 635	1 413	2 166	1 706	1 162	1 459	1 462	2 327	623	1 794	2 349
	IX 1 643	1 409	2 167	1 716	1 162	1 460	1 463	2 328	624	1 794	2 356
	X 1 647	1 414	2 167	1 701	1 176	1 462	1 452	2 326	609	1 799	2 364
	XI 1 646	1 407	2 170	1 690	1 179	1 461	1 453	2 328	609	1 802	2 371
	XII 1 647	1 407	2 171	1 655	1 165	1 460	1 455	2 335	608	1 802	2 377
2003	I 1 652	1 402	2 168	1 650	1 158	1 459	1 455	2 341	608	1 799	2 388

57. Tuotannon hintaindeksi (jatk.) — Produktionsprisindex (forts.) — Production price index (cont.)

1949 = 100

		Toimiala (ISIC, Rev. 1) – Näringsgren (ISIC, Rev. 1) – Industry (ISIC, Rev. 1)						
Vuosi ja kuukausi År och månad Year and month		2-3 Tehdasteollisuus Fabriksindustri Manufacturing	23 Tekstiili- teollisuus Textilindustri Manufacture of textiles	24 Kenkä-, vaatetus ja ompeluteollisuus Sko-, konfektions- och sömnadsindustri Manufacture of footwear, other wearing apparel and made-up textile goods	25-26 Puu- ja huonekalu- teollisuus Trä- och möbelindustri Manufacture of wood and furniture	27 Paperiteollisuus Pappersindustri Manufacture of paper and paper products	33 Savi-, lasi- ja kivenjalostus- teollisuus Ler-, glas- och stenförädlings- industri Manufacture of non-metallic mineral products	34-38 Metalli- teollisuus Metallindustri Manufacture of metal and metal products
		12	13	14	15	16	17	18
1998	.....	1 559	1 185	1 290	2 067	1 737	1 800	1 469
1999	.....	1 521	1 169	1 282	2 031	1 724	1 811	1 398
2000	.....	1 653	1 169	1 322	2 124	1 950	1 915	1 440
2001	.....	1 637	1 187	1 321	2 097	1 983	1 948	1 407
2002	.....	1 590	1 193	1 315	2 094	1 858	1 928	1 384
2000	I	1 579	1 160	1 295	2 072	1 828	1 844	1 398
	II	1 605	1 179	1 299	2 083	1 873	1 849	1 423
	III	1 622	1 172	1 303	2 116	1 882	1 861	1 431
	IV	1 627	1 171	1 309	2 133	1 905	1 872	1 435
	V	1 643	1 169	1 325	2 141	1 914	1 879	1 438
	VI	1 650	1 169	1 316	2 136	1 923	1 880	1 436
	VII	1 661	1 167	1 316	2 114	1 954	1 978	1 449
	VIII	1 669	1 166	1 331	2 130	1 979	1 982	1 448
	IX	1 692	1 167	1 337	2 144	1 994	1 987	1 460
	X	1 700	1 170	1 341	2 143	2 026	1 948	1 461
	XI	1 701	1 169	1 350	2 143	2 052	1 950	1 454
	XII	1 687	1 175	1 340	2 135	2 070	1 950	1 451
2001	I	1 674	1 186	1 315	2 113	2 071	1 950	1 444
	II	1 665	1 179	1 313	2 120	2 055	1 950	1 425
	III	1 656	1 178	1 328	2 092	2 033	1 953	1 420
	IV	1 663	1 178	1 325	2 074	2 043	1 960	1 419
	V	1 669	1 190	1 327	2 080	2 031	1 965	1 420
	VI	1 658	1 189	1 328	2 098	2 013	1 969	1 417
	VII	1 639	1 186	1 321	2 095	1 971	1 971	1 410
	VIII	1 631	1 187	1 323	2 103	1 953	1 950	1 397
	IX	1 617	1 186	1 319	2 110	1 917	1 945	1 385
	X	1 601	1 196	1 321	2 110	1 902	1 927	1 385
	XI	1 589	1 187	1 315	2 094	1 903	1 919	1 381
	XII	1 586	1 197	1 316	2 075	1 903	1 921	1 381
2002	I	1 586	1 195	1 316	2 057	1 897	1 923	1 386
	II	1 588	1 186	1 319	2 072	1 888	1 953	1 389
	III	1 593	1 194	1 319	2 102	1 874	1 951	1 394
	IV	1 598	1 198	1 309	2 096	1 864	1 945	1 394
	V	1 593	1 195	1 313	2 095	1 860	1 937	1 387
	VI	1 592	1 193	1 313	2 090	1 859	1 937	1 390
	VII	1 590	1 197	1 316	2 071	1 855	1 912	1 386
	VIII	1 586	1 192	1 311	2 104	1 846	1 916	1 376
	IX	1 592	1 192	1 311	2 095	1 851	1 915	1 378
	X	1 593	1 192	1 316	2 095	1 850	1 915	1 373
	XI	1 584	1 192	1 320	2 127	1 833	1 918	1 376
	XII	1 584	1 192	1 319	2 120	1 816	1 915	1 380
2003	I	1 586	1 194	1 320	2 130	1 804	1 916	1 384

57. Tuotannon hintaindeksi (jatk.) — Produktionsprisindex (forts.) — Production price index (cont.)

1949 = 100

Vuosi ja kuukausi År och månad Year and month	Toimiala (ISIC, Rev. 1) – Näringsgren (ISIC, Rev. 1) – Industry (ISIC, Rev. 1)						Kotimarkkina- tavarat Hemma- marknadsvaror Home market goods	Vientivarat Exportvaror Export goods	
	34	35	36	37	38	5			
	Metallien perus- teollisuus Metallverk Metallverks Basic metal industries	Metallituote- teollisuus Metallmanufaktur Manufacture of metal products Manufacture of metal products and transport equipment	Kone- teollisuus Maskin- industri Manufacture of machinery except electrical machinery	Sähkötekninen teollisuus Elektroteknisk industri Manufacture of electrical machinery, apparatus, appliances and supplies	Kulkuneuvo- teollisuus Transport- medels- industri Manufacture of transport equipment	Sähkö-, kaasuu- vesijohto- yms. laitokset El-, gas- och vattenverk, m.m. Electricity, gas, water and sanitary services			
19	20	21	22	23	24	25	26		
1998. ....	1 098	1 553	2 225	929	1 743	1 134	1 560	1 672	
1999. ....	1 007	1 546	2 248	840	1 716	1 096	1 543	1 602	
2000. ....	1 224	1 601	2 303	777	1 749	1 092	1 658	1 724	
2001. ....	1 162	1 663	2 346	719	1 771	1 220	1 683	1 710	
2002. ....	1 141	1 684	2 350	677	1 797	1 291	1 674	1 651	
2000	I	1 088	1 568	2 281	783	1 730	1 081	1 598	1 643
	II	1 143	1 566	2 292	799	1 720	1 081	1 613	1 679
	III	1 161	1 593	2 293	801	1 728	1 081	1 626	1 696
	IV	1 165	1 593	2 300	802	1 738	1 079	1 626	1 707
	V	1 207	1 601	2 301	783	1 738	1 087	1 647	1 716
	VI	1 202	1 602	2 294	782	1 752	1 090	1 656	1 719
	VII	1 245	1 602	2 297	782	1 756	1 089	1 664	1 731
	VIII	1 280	1 602	2 311	758	1 760	1 097	1 671	1 743
	IX	1 317	1 604	2 319	759	1 757	1 099	1 693	1 762
	X	1 308	1 622	2 320	760	1 767	1 100	1 701	1 768
	XI	1 290	1 629	2 320	755	1 769	1 108	1 705	1 769
	XII	1 283	1 630	2 315	753	1 771	1 107	1 693	1 755
2001	I	1 253	1 634	2 325	753	1 767	1 120	1 678	1 753
	II	1 224	1 642	2 347	725	1 767	1 143	1 678	1 743
	III	1 198	1 644	2 345	726	1 776	1 163	1 679	1 731
	IV	1 189	1 666	2 349	726	1 769	1 182	1 686	1 744
	V	1 186	1 666	2 364	724	1 770	1 201	1 697	1 750
	VI	1 173	1 670	2 365	724	1 770	1 222	1 696	1 737
	VII	1 149	1 669	2 361	723	1 780	1 249	1 694	1 710
	VIII	1 131	1 669	2 353	714	1 766	1 260	1 695	1 696
	IX	1 103	1 668	2 330	712	1 769	1 261	1 681	1 686
	X	1 103	1 674	2 337	709	1 772	1 269	1 674	1 665
	XI	1 114	1 675	2 341	695	1 772	1 277	1 668	1 652
	XII	1 119	1 676	2 334	694	1 768	1 288	1 668	1 649
2002	I	1 123	1 673	2 353	694	1 778	1 308	1 674	1 649
	II	1 129	1 681	2 358	693	1 782	1 298	1 671	1 654
	III	1 149	1 681	2 360	690	1 790	1 292	1 676	1 656
	IV	1 148	1 687	2 360	689	1 793	1 280	1 676	1 661
	V	1 147	1 687	2 359	676	1 800	1 271	1 669	1 657
	VI	1 155	1 687	2 359	677	1 801	1 265	1 663	1 660
	VII	1 156	1 688	2 357	670	1 800	1 268	1 666	1 653
	VIII	1 131	1 685	2 336	671	1 799	1 262	1 665	1 642
	IX	1 134	1 687	2 336	673	1 800	1 276	1 675	1 648
	X	1 136	1 681	2 336	662	1 804	1 294	1 682	1 648
	XI	1 140	1 687	2 339	663	1 807	1 339	1 686	1 641
	XII	1 149	1 689	2 346	665	1 807	1 342	1 688	1 641
2003	I	1 162	1 692	2 352	665	1 804	1 385	1 695	1 644

58. Tuonnin hintaindeksi (cif) — Importprisindex (cif) — Import price index (cif)

1949 = 100

Vuosi ja kuukausi År och månad Year and month	Koko- nais- indeksi Total- index Total index	Tavararyhmä (SITC) – Varugrupp (SITC) – Commodity group (SITC)								
		0 Elin- tarvikkeet Livsmedel Food	1 Juomat ja tupakka Drycker och tobak Beverages and tobacco	2 Raaka-aineet (syötäväksi kel- paamattomat) Råvaror (icke ätbara) Crude mater- ials (inedible)	3 Kivennäispoltto- aineet, kaasu, sähkö ja lämpö Mineraliska bränslen, gas, el och värme Mineral fuels, gas, elec- tricity and heat	5 Kemian- teollisuuden tuotteet Produkter från den kemiska industrin Chemicals	6 Valmistetut teokset Bearbetade varor Manufact- ured goods	67–68 Epäjälöt metallit Ädla metaller Base metals	7 Koneet, laitteet kuljetusvälineet Maskiner, apparater, transportmedel Machinery and transport equipment	
		1	2	3	4	5	6	7	8	9
1998	1 173	1 103	2 040	793	1 023	963	980	1 052	2 033	
1999	1 180	1 065	2 044	792	1 259	929	975	1 062	1 990	
2000	1 335	1 075	2 119	925	2 089	1 048	1 092	1 304	2 055	
2001	1 298	1 044	2 055	883	1 931	1 031	1 043	1 163	2 046	
2002	1 263	1 051	2 056	864	1 813	958	1 020	1 113	2 022	
2000	I	1 267	1 058	2 044	856	1 771	974	1 053	1 232	2 021
	II	1 292	1 064	2 068	887	1 909	995	1 072	1 275	2 027
	III	1 303	1 070	2 083	911	1 899	1 009	1 094	1 319	2 040
	IV	1 294	1 076	2 105	923	1 747	1 030	1 093	1 305	2 045
	V	1 328	1 077	2 118	950	1 943	1 043	1 114	1 353	2 063
	VI	1 321	1 087	2 118	903	1 964	1 062	1 091	1 302	2 050
	VII	1 335	1 083	2 098	929	2 056	1 064	1 096	1 311	2 056
	VIII	1 357	1 100	2 133	936	2 209	1 074	1 093	1 303	2 065
	IX	1 394	1 098	2 133	968	2 504	1 078	1 104	1 324	2 070
	X	1 386	1 068	2 178	943	2 453	1 080	1 098	1 307	2 077
	XI	1 400	1 052	2 178	955	2 570	1 094	1 100	1 316	2 076
	XII	1 339	1 070	2 177	933	2 038	1 073	1 095	1 299	2 070
2001	I	1 323	1 072	2 182	912	1 970	1 073	1 085	1 273	2 052
	II	1 314	1 052	2 054	907	1 959	1 056	1 085	1 264	2 041
	III	1 304	1 036	2 065	897	1 898	1 039	1 083	1 259	2 048
	IV	1 317	1 049	2 080	908	2 023	1 047	1 050	1 186	2 060
	V	1 331	1 041	2 000	915	2 157	1 038	1 061	1 201	2 059
	VI	1 337	1 054	2 031	914	2 185	1 043	1 058	1 190	2 067
	VII	1 306	1 057	2 031	890	1 946	1 047	1 042	1 144	2 057
	VIII	1 295	1 038	2 036	861	1 961	1 037	1 027	1 115	2 039
	IX	1 301	1 032	2 036	848	2 101	1 016	1 017	1 097	2 033
	X	1 263	1 019	2 045	850	1 791	997	1 010	1 083	2 028
	XI	1 237	1 020	2 045	841	1 566	991	1 004	1 078	2 029
	XII	1 246	1 054	2 049	849	1 621	982	998	1 064	2 037
2002	I	1 251	1 072	2 049	872	1 642	974	1 009	1 090	2 033
	II	1 252	1 074	2 034	867	1 669	968	1 003	1 077	2 037
	III	1 254	1 083	2 034	876	1 667	948	1 018	1 111	2 042
	IV	1 271	1 065	2 028	883	1 846	936	1 034	1 143	2 033
	V	1 277	1 066	2 103	872	1 902	938	1 029	1 129	2 039
	VI	1 272	1 063	2 087	877	1 809	952	1 040	1 161	2 039
	VII	1 272	1 056	2 087	878	1 807	962	1 043	1 162	2 036
	VIII	1 255	1 048	2 056	843	1 833	964	1 010	1 088	1 998
	IX	1 260	1 039	2 056	841	1 889	965	1 007	1 083	2 000
	X	1 271	1 018	2 050	854	1 969	965	1 012	1 093	2 005
	XI	1 252	1 006	2 050	856	1 763	969	1 021	1 116	2 007
	XII	1 270	1 021	2 037	853	1 963	961	1 018	1 104	2 001
2003	I	1 280	1 026	2 056	857	2 050	962	1 023	1 117	2 004

59. Viennin hintaindeksi (fob) — Exportprisindex (fob) — Export price index (fob)

1949 = 100

Vuosi ja kuukausi År och månad Year and month	Kokonais- indeksi Total- index Total index	Tavararyhmä (SITC) – Varugrupp (SITC) – Commodity group (SITC)								
		0 Elin- tarvikkeet Livsmedel Food	2 Raaka-aineet (syötäväksi kelpaamattomat) Råvaror (icke ätbara) Crude mater- ials (inedible)	24 Puutavarat Trävaror Wood	25 Paperi- vanuke Pappers- massa Pulp	6 Valmistetut teokset Bearbetade varor Manufact- ured goods	63 Puuteokset Varor av trä Goods of wood	64 Paperi, pahvi ja niistä val- mistetut teokset Papper, papp och varor därav Paper, paper- board and manuf. thereof	7 Koneet, laitteet, kuljetusvälineet Maskiner, apparater, transportmedel Machinery and transport equipment	
		1	2	3	4	5	6	7	8	9
1998. ....	1 634	882	1 537	1 599	1 507	1 427	1 114	1 577	1 932	
1999. ....	1 562	869	1 453	1 562	1 489	1 376	1 045	1 556	1 807	
2000. ....	1 686	875	1 812	1 718	2 300	1 520	1 041	1 692	1 754	
2001. ....	1 676	844	1 715	1 628	1 881	1 575	1 075	1 800	1 703	
2002. ....	1 617	868	1 584	1 627	1 507	1 512	1 046	1 702	1 655	
2000	I	1 606	868	1 650	1 617	1 959	1 431	1 052	1 613	1 739
	II	1 640	868	1 672	1 653	1 970	1 476	1 030	1 666	1 762
	III	1 659	863	1 723	1 709	1 987	1 485	1 044	1 664	1 765
	IV	1 670	878	1 754	1 712	2 048	1 498	1 079	1 681	1 772
	V	1 678	885	1 792	1 718	2 249	1 498	1 070	1 655	1 754
	VI	1 681	870	1 815	1 749	2 268	1 490	1 038	1 657	1 754
	VII	1 693	877	1 817	1 725	2 318	1 526	1 001	1 687	1 757
	VIII	1 706	877	1 874	1 761	2 461	1 542	1 022	1 699	1 749
	IX	1 724	884	1 880	1 760	2 499	1 560	1 039	1 708	1 753
	X	1 728	870	1 912	1 755	2 579	1 565	1 028	1 735	1 754
	XI	1 730	885	1 925	1 753	2 602	1 579	1 029	1 763	1 746
	XII	1 718	872	1 934	1 709	2 656	1 591	1 066	1 774	1 741
2001	I	1 619	830	1 600	1 577	2 504	1 600	1 020	1 804	1 742
	II	1 709	855	1 877	1 686	2 392	1 598	1 060	1 811	1 714
	III	1 696	831	1 841	1 659	2 306	1 579	1 028	1 797	1 715
	IV	1 710	858	1 828	1 655	2 223	1 593	980	1 828	1 715
	V	1 715	850	1 784	1 623	2 101	1 601	1 037	1 836	1 716
	VI	1 703	853	1 712	1 622	1 869	1 609	1 110	1 845	1 717
	VII	1 676	843	1 651	1 601	1 685	1 575	1 109	1 800	1 715
	VIII	1 662	840	1 613	1 593	1 588	1 563	1 107	1 795	1 696
	IX	1 653	839	1 592	1 598	1 493	1 555	1 132	1 787	1 685
	X	1 634	842	1 591	1 617	1 435	1 541	1 125	1 769	1 684
	XI	1 621	827	1 587	1 582	1 475	1 539	1 107	1 765	1 672
	XII	1 619	831	1 586	1 586	1 500	1 541	1 081	1 764	1 667
2002	I	1 619	830	1 600	1 577	1 522	1 531	1 026	1 753	1 677
	II	1 624	864	1 615	1 615	1 506	1 529	1 028	1 740	1 680
	III	1 627	886	1 616	1 620	1 483	1 532	1 102	1 725	1 678
	IV	1 629	894	1 593	1 612	1 472	1 529	1 066	1 717	1 675
	V	1 623	888	1 574	1 631	1 478	1 521	1 052	1 708	1 662
	VI	1 625	890	1 586	1 626	1 527	1 522	1 055	1 706	1 662
	VII	1 619	875	1 600	1 646	1 539	1 506	957	1 697	1 653
	VIII	1 607	861	1 583	1 625	1 530	1 494	1 062	1 678	1 640
	IX	1 612	852	1 571	1 625	1 559	1 495	1 034	1 679	1 641
	X	1 612	857	1 561	1 630	1 529	1 498	1 025	1 684	1 632
	XI	1 605	856	1 577	1 660	1 514	1 493	1 085	1 669	1 632
	XII	1 604	859	1 534	1 657	1 422	1 489	1 060	1 663	1 634
2003	I	1 606	842	1 528	1 675	1 396	1 488	1 048	1 654	1 636

60. Asuntojen hinnat — Bostadspriser — Housing prices

Vanhojen kerrostaloalueiden keskimääräiset velattomat neliöhinnat – Genomsnittliga skuldfräa kvadratmeterpriser på gamla flerväningshuslägenheter – Average unencumbered selling prices per square metre of flats on the secondary market

Kaupunki/alue Stad/region Urban municipality/region	Vuosi ja neljännes – År och kvartal – Year and quarter									
	2001		*2002		*2002					
			I		II		III		IV	
	€/m <sup>2</sup>		€/m <sup>2</sup>	2000 = 100	€/m <sup>2</sup>	2000 = 100	€/m <sup>2</sup>	2000 = 100	€/m <sup>2</sup>	2000 = 100
	1	2	3	4	5	6	7	8	9	10
Pääkaupunkiseutu – Huvudstadsregionen – Greater Helsinki Area ...	1 907	2 117	2 040	105,9	2 139	110,8	2 147	111,5	2 143	111,5
Muu Suomi – Övriga Finland	970	1 030	997	101,5	1 028	104,2	1 035	105,3	1 058	107,0
Rest of Finland	970	1 030	997	101,5	1 028	104,2	1 035	105,3	1 058	107,0
Helsinki – Helsingfors	2 086	2 324	2 242	106,7	2 352	111,6	2 356	112,3	2 346	111,9
Espoo + Kauniainen	1 625	1 797	1 718	103,2	1 814	108,3	1 819	109,1	1 839	110,6
Vantaa – Vanda	1 321	1 435	1 385	104,0	1 434	108,3	1 463	108,6	1 458	109,0
Kehyskunnat <sup>1)</sup> – Satellitkommuner <sup>1)</sup>	1 108	1 200	1 138	101,4	1 207	106,4	1 213	107,3	1 244	109,9
Satellite municipalities <sup>1)</sup>	1 238	1 336	1 291	100,6	1 296	102,3	1 360	105,8	1 397	108,8
Tampere – Tammerfors	1 056	1 126	1 085	104,0	1 115	107,2	1 139	109,9	1 168	111,6
Turku – Åbo	852	891	887	102,5	926	106,7	880	102,2	874	102,3
Pori – Björneborg	1 104	1 180	1 146	103,9	1 168	108,6	1 194	107,9	1 213	110,7
Lappeenranta – Villmanstrand	762	806	801	101,6	791	99,6	832	104,0	802	105,1
Kouvola	905	962	915	99,3	970	104,6	966	103,5	996	103,7
Lahti – Lahtis	1 105	1 162	1 153	102,3	1 142	102,9	1 170	105,7	1 181	106,3
Kuopio	1 145	1 234	1 181	100,5	1 214	102,1	1 280	106,1	1 259	104,9
Jyväskylä	1 072	1 124	1 103	102,7	1 112	105,0	1 144	104,8	1 136	104,8
Vaasa – Vasa	1 011	1 028	1 043	105,1	1 004	100,5	1 018	105,7	1 048	106,0
Mikkeli – S:t Michel	1 073	1 149	1 099	105,2	1 154	111,0	1 142	113,2	1 201	115,9
Joensuu	1 141	1 249	1 191	104,1	1 253	107,4	1 259	109,6	1 294	112,7
Oulu – Uleåborg	849	869	845	89,0	867	92,2	896	93,4	868	96,5
Rovaniemi	849	869	845	89,0	867	92,2	896	93,4	868	96,5

Huoneisto- ja talotyyppin mukaan, IV neljännes 2002\* – Efter typ av lägenhet och hus, 4:e kvartalet 2002\* – By type of dwelling and type of building, 4th quarter 2002\*

A = indeksin muutos edellisestä neljänneksestä – indexförändring från föregående kvartal – change in the index from the previous quarter  
 B = tilastoitujen kauppojen määrä – antal köp i statistiken – number of sales included in statistics

Kaupunki/alue Stad/region Urban municipality/region	Kerrostalot – Flerväningshus – Blocks of flats												Rivitalot Radhus Terraced houses		
	Yhteensä Total			Yksiöt Enrummare 1-room units			Kaksiöt Tvårummare 2-room units			Kolmiot + Tre rum + 3+ room units					
	€/m <sup>2</sup>	A	B	€/m <sup>2</sup>	A	B	€/m <sup>2</sup>	A	B	€/m <sup>2</sup>	A	B	€/m <sup>2</sup>	A	B
	11	12	13	14	15	16	17	18	19	20	21	22	23	24	25
Helsinki – Helsingfors	2 346	-0,4	1 613	2 630	-1,4	559	2 282	-1,8	617	2 296	1,1	437	2 082	1,2	171
Espoo + Kauniainen – Esbo + Grankulla	1 839	1,4	234	2 295	7,0	33	1 846	-0,7	115	1 762	1,5	86	2 184	-0,4	144
Vantaa – Vanda	1 458	0,3	355	1 830	0,6	72	1 472	0,8	151	1 373	-0,1	132	1 702	1,5	131
Kehyskunnat <sup>1)</sup> – Satellitkommuner <sup>1)</sup>	1 244	2,5	370	1 425	5,0	74	1 249	1,6	207	1 180	2,6	89	1 448	-0,3	247
Satellite municipalities <sup>1)</sup>	1 397	2,8	589	1 532	-0,3	134	1 377	0,3	276	1 370	6,6	179	1 469	5,5	171
Tampere – Tammerfors	1 168	1,5	565	1 337	-3,3	121	1 154	0,5	241	1 134	4,2	203	1 274	-2,7	122
Turku – Åbo	874	0,1	93	934	0,8	27	862	0,5	38	869	-0,4	28	896	0,7	54
Pori – Björneborg	1 213	2,6	112	1 303	0,7	27	1 251	0,7	55	1 126	6,4	30	1 197	-4,5	22
Lappeenranta – Villmanstrand	802	1,1	88	802	5,1	40	827	5,1	40	753	-1,8	29	950	-0,2	31
Kouvola	996	0,1	346	1 137	2,8	83	998	-0,4	161	958	-0,2	102	1 199	3,3	37
Lahti – Lahtis	1 181	0,6	202	1 372	-3,7	42	1 201	3,8	93	1 119	-1,2	67	1 122	-4,4	70
Kuopio	1 259	-1,1	90	1 237	-2,5	48	1 237	-2,5	48	1 198	0,5	26	1 186	-4,4	20
Jyväskylä	1 136	0,0	58	1 251	9,0	22	1 251	9,0	22	935	-11	24	1 186	-4,4	20
Vaasa – Vasa	1 048	0,3	58	1 006	-1,5	26	1 006	-1,5	26	1 024	2,1	20	1 125	-	22
Mikkeli – S:t Michel	1 201	2,4	101	1 466	4,5	28	1 215	1,4	43	1 078	2,6	30	971	3,0	71
Joensuu	1 294	2,9	167	1 428	1,1	44	1 324	6,7	78	1 213	-0,3	45	1 273	0,1	79
Oulu – Uleåborg	868	3,3	68	858	2,6	34	858	2,6	34	862	5,7	21	914	-2,4	25
Rovaniemi	868	3,3	68	858	2,6	34	858	2,6	34	862	5,7	21	914	-2,4	25

<sup>1)</sup> Hyvinkää, Järvenpää, Kerava, Riihimäki, Kirkkonummi, Nurmijärvi, Sipoo, Tuusula ja Vihti.

<sup>1)</sup> Hyvinge, Kervo, Riihimäki, Träskända, Kyrkslätt, Nurmijärvi, Sibbo, Tusby och Vichtis.

61. Elintarvikkeiden vähittäishintoja — Minutpriser på livsmedel — Retail prices of food products

Vuosi ja kuukausi År och månad Year and month	Täysmaito Komsum- tionsmjölk Milk, regular	Voi Smör Butter	Emmental- juusto Emmen- talerost Emmenthal cheese	Talous- margariini Hushålls- margarin Margarine	Munat Ägg Eggs	Ruoka- peruna Matpotatis Potatoes	Erikois- vehnäjäuhot Special- vetemjöl Wheat flour	Ruisjäuhot Rågmjöl Rye flour	Tomaatti Tomat Tomato	Näkki- leipä Knäcke- bröd Crisp bread	Reikäleipä Hålkaka Rye bread
	I	500 g	kg	500 g	kg	kg	2 kg	kg	kg	kg	kg
	€	1	2	3	4	5	6	7	8	9	10
1998.....	0,65	2,30	8,52	1,10	1,87	0,62	1,30	0,81	2,49	4,37	2,48
1999.....	0,63	2,33	8,72	1,14	2,06	0,74	1,28	0,82	2,22	4,44	2,58
2000.....	0,63	2,34	8,97	1,14	2,28	0,54	1,27	0,84	2,37	4,48	2,65
2001.....	0,67	2,47	9,62	1,15	2,21	0,60	1,23	0,84	2,53	4,53	2,78
2002.....	0,70	2,41	9,84	1,13	2,12	0,61	1,26	0,80	3,02	4,39	2,80
2000	I 0,63	2,32	8,93	1,14	2,24	0,53	1,25	0,82	2,30	4,45	2,57
	II 0,63	2,33	8,87	1,14	2,24	0,53	1,24	0,82	2,78	4,43	2,60
	III 0,63	2,30	8,87	1,14	2,27	0,53	1,25	0,82	2,92	4,43	2,58
	IV 0,63	2,32	8,84	1,14	2,21	0,52	1,24	0,83	3,45	4,45	2,60
	V 0,63	2,33	8,87	1,14	2,29	0,54	1,27	0,85	2,61	4,44	2,68
	VI 0,63	2,35	8,82	1,15	2,31	0,55	1,28	0,85	1,80	4,44	2,68
	VII 0,63	2,34	8,88	1,14	2,29	0,59	1,28	0,85	1,23	4,46	2,64
	VIII 0,63	2,33	8,88	1,14	2,27	0,57	1,28	0,86	1,42	4,47	2,68
	IX 0,63	2,36	9,07	1,14	2,30	0,55	1,28	0,84	2,03	4,54	2,65
	X 0,63	2,35	9,17	1,14	2,29	0,52	1,27	0,84	2,01	4,52	2,68
	XI 0,63	2,36	9,21	1,14	2,31	0,51	1,28	0,84	2,79	4,55	2,70
	XII 0,63	2,37	9,24	1,12	2,30	0,53	1,27	0,84	3,12	4,54	2,68
2001	I 0,66	2,40	9,39	1,15	2,32	0,53	1,25	0,84	2,80	4,53	2,74
	II 0,67	2,42	9,42	1,15	2,34	0,54	1,25	0,83	2,51	4,54	2,77
	III 0,66	2,43	9,46	1,15	2,35	0,53	1,26	0,84	2,72	4,53	2,73
	IV 0,67	2,43	9,42	1,15	2,30	0,54	1,24	0,85	2,66	4,54	2,69
	V 0,67	2,47	9,63	1,15	2,26	0,55	1,22	0,85	2,99	4,51	2,77
	VI 0,67	2,48	9,59	1,15	2,17	0,55	1,23	0,85	2,47	4,52	2,79
	VII 0,67	2,49	9,66	1,15	2,13	0,67	1,23	0,86	1,72	4,53	2,77
	VIII 0,67	2,49	9,70	1,14	2,10	0,70	1,22	0,85	2,07	4,53	2,81
	IX 0,67	2,50	9,78	1,15	2,13	0,67	1,23	0,84	2,39	4,52	2,77
	X 0,67	2,50	9,77	1,15	2,15	0,64	1,24	0,84	2,72	4,51	2,85
	XI 0,67	2,50	9,80	1,14	2,18	0,63	1,22	0,84	2,39	4,53	2,84
	XII 0,67	2,50	9,77	1,14	2,14	0,64	1,22	0,84	2,91	4,55	2,83
2002	I 0,70	2,42	9,60	1,11	2,10	0,60	1,25	0,82	3,40	4,45	2,70
	II 0,70	2,40	9,64	1,12	2,10	0,61	1,30	0,82	3,58	4,45	2,75
	III 0,70	2,39	9,70	1,12	2,10	0,61	1,30	0,82	5,28	4,46	2,73
	IV 0,70	2,41	9,67	1,11	2,14	0,63	1,28	0,82	4,09	4,36	2,77
	V 0,71	2,40	9,80	1,14	2,15	0,66	1,28	0,81	3,85	4,38	2,81
	VI 0,71	2,41	9,84	1,14	2,11	0,69	1,28	0,82	1,45	4,38	2,80
	VII 0,71	2,41	9,86	1,15	2,10	0,76	1,28	0,82	1,57	4,40	2,84
	VIII 0,71	2,43	10,01	1,15	2,07	0,63	1,28	0,81	2,22	4,39	2,81
	IX 0,71	2,43	9,99	1,14	2,17	0,56	1,23	0,79	2,30	4,38	2,83
	X 0,69	2,43	10,02	1,15	2,17	0,52	1,26	0,78	2,65	4,35	2,88
	XI 0,68	2,42	9,96	1,13	2,18	0,52	1,22	0,79	2,69	4,35	2,87
	XII 0,68	2,41	10,03	1,12	2,14	0,53	1,20	0,79	3,26	4,35	2,87
2003	I 0,71	2,43	10,25	1,17	2,15	0,53	1,24	0,78	3,14	4,37	2,92

61. Elintarvikkeiden vähittäishintoja (jatk.) — Minutpriser på livsmedel (forts.) — Retail prices of food products (cont.)

Vuosi ja kuukausi År och månad Year and month	Pitkäjyväriisi	Sarvimakaroni	Naudanlapa	Jauheliha, ei paistia <sup>1)</sup>	Broilerin koipi-reisipalat	Kuoretto- mat nakit	Pakaste- seiti	Kirjolohi- file	Hienosokeri	Kahvipaketti	Appelsiinit	
	Långkornigt ris	Vanliga makaroner	Nötkött, bog Beef, shoulder	Malet kött, ej stek <sup>1)</sup>	Ben-lårbitar av broiler	Knackkorv utan skal	Djupfryst sej	Regnbågs- filé	Fint socker	Kaffe- paket	Apfelsiner	
	Long grain rice	Macaroni		Minced meat, excl. round of beef <sup>1)</sup>	Chicken drumsticks, legs	Frankfurters, skinless	Saithe frozen	Rainbow trout fillet	Granulated sugar	Coffee, packet	Oranges	
	kg	kg	kg	kg	kg	kg	400 g	kg	kg	500 g	kg	
	€											
	12	13	14	15	16	17	18	19	20	21	22	
1998.....	2,57	1,05	6,94	5,48	2,73	4,56	2,15	7,78	1,12	3,66	1,28	
1999.....	2,51	0,95	7,04	5,51	2,40	4,47	2,62	8,39	1,11	2,95	1,39	
2000.....	2,48	0,89	7,11	5,53	2,37	4,44	2,45	9,23	1,12	3,07	1,33	
2001.....	2,44	0,90	7,31	5,92	2,65	4,74	2,39	8,61	1,14	2,71	1,52	
2002.....	2,44	0,88	7,55	6,91	2,71	4,67	2,28	8,04	1,10	2,33	1,47	
2000	I	2,51	0,89	7,13	5,47	2,22	4,47	2,51	8,43	1,11	3,03	1,09
	II	2,50	0,86	7,03	5,43	2,36	4,44	2,46	8,53	1,11	3,15	1,08
	III	2,48	0,87	7,08	5,53	2,39	4,40	2,49	8,89	1,11	3,09	1,15
	IV	2,45	0,87	7,01	5,49	2,37	4,42	2,47	9,59	1,12	3,08	1,24
	V	2,47	0,89	7,20	5,55	2,40	4,42	2,45	9,93	1,14	3,08	1,35
	VI	2,46	0,90	7,15	5,54	2,37	4,41	2,44	9,92	1,13	3,10	1,41
	VII	2,47	0,90	7,20	5,53	2,37	4,41	2,44	10,13	1,09	3,10	1,49
	VIII	2,47	0,91	7,20	5,57	2,40	4,41	2,45	9,90	1,12	3,08	1,41
	IX	2,48	0,90	7,06	5,55	2,42	4,42	2,44	9,53	1,12	3,08	1,46
	X	2,48	0,90	7,09	5,61	2,40	4,50	2,42	8,95	1,12	3,02	1,47
	XI	2,49	0,91	7,06	5,52	2,40	4,49	2,41	8,49	1,13	3,00	1,39
	XII	2,48	0,91	7,14	5,54	2,37	4,47	2,42	8,40	1,12	2,98	1,36
2001	I	2,48	0,90	7,08	5,73	2,39	4,64	2,44	8,69	1,13	2,98	1,13
	II	2,48	0,94	7,20	5,68	2,44	4,67	2,42	8,66	1,13	2,86	1,22
	III	2,47	0,93	7,18	5,77	2,51	4,66	2,41	9,00	1,13	2,84	1,30
	IV	2,47	0,93	7,24	5,83	2,55	4,71	2,39	8,94	1,13	2,83	1,44
	V	2,45	0,92	7,32	5,80	2,62	4,74	2,40	8,76	1,14	2,74	1,53
	VI	2,42	0,91	7,39	5,90	2,65	4,81	2,39	8,93	1,14	2,72	1,66
	VII	2,42	0,91	7,44	5,93	2,72	4,80	2,37	9,07	1,11	2,69	2,01
	VIII	2,42	0,91	7,40	5,88	2,74	4,78	2,37	9,12	1,12	2,68	1,99
	IX	2,41	0,91	7,35	5,99	2,81	4,78	2,38	8,60	1,15	2,65	1,66
	X	2,42	0,89	7,34	6,06	2,84	4,76	2,42	8,19	1,16	2,61	1,55
	XI	2,39	0,90	7,46	6,20	2,78	4,77	2,37	7,76	1,15	2,48	1,40
	XII	2,41	0,90	7,38	6,24	2,81	4,79	2,39	7,57	1,16	2,47	1,36
2002	I	2,30	0,93	7,37	6,89	2,82	4,70	2,31	7,67	1,13	2,42	1,18
	II	2,42	0,93	7,49	6,90	2,80	4,67	2,30	7,56	1,12	2,42	1,39
	III	2,42	0,90	7,57	6,93	2,76	4,67	2,29	7,86	1,13	2,41	1,53
	IV	2,44	0,90	7,56	6,91	2,71	4,67	2,26	7,71	1,09	2,33	1,58
	V	2,49	0,90	7,61	6,97	2,74	4,70	2,29	7,83	1,10	2,33	1,61
	VI	2,50	0,88	7,69	6,99	2,73	4,70	2,29	8,03	1,11	2,41	1,64
	VII	2,50	0,88	7,67	7,00	2,72	4,67	2,29	8,31	1,04	2,35	1,58
	VIII	2,47	0,88	7,54	7,00	2,73	4,67	2,28	8,45	1,15	2,34	1,52
	IX	2,45	0,83	7,48	6,87	2,67	4,67	2,25	8,58	1,14	2,30	1,49
	X	2,46	0,83	7,53	6,82	2,66	4,63	2,28	8,30	1,13	2,27	1,46
	XI	2,46	0,85	7,54	6,86	2,61	4,63	2,26	8,02	1,07	2,27	1,42
	XII	2,45	0,85	7,57	6,79	2,58	4,63	2,27	8,17	1,10	2,21	1,34
2003	I	2,45	0,83	7,53	6,83	2,70	4,63	2,29	8,57	1,11	2,24	1,14

<sup>1)</sup> Vuodesta 2002 alkaen, naudan paistia.

<sup>1)</sup> Fr.o.m. år 2002, nötkött.

<sup>1)</sup> From 2002, ground beef steak.



62. Palkansajien ansiotasoindeksi — Löntagarnas förtjänstnivåindex — Index of wage and salary earnings

1995 = 100

Toimiala (TOL 1995) – Näringsgren (NI 1995) – Industry (SIC 1995)

Vuosi ja neljännes År och kvartal Year and quarter	A	D	E	F	G	51, 52	H	I	60–62	64
	Maa- ja metsätalous Jord- och skogsbruk Agriculture and forestry	Teollisuus Tillverkning Manufacturing	Energia- ja vesihuolto Energi och vattenförsörjning Energy and water supply	Rakentaminen Byggnadsverksamhet Construction	Kauppa Handel Trade	Tukku- ja vähittäiskauppa Parti- och detaljhandel Wholesale and retail trade	Majoitus- ja ravitsemistoiminta Hotell- och restaurangverksamhet Hotels and restaurants	Kuljetus, varastointi ja tietoliikenne Transport, magasinering och kommunikation Transport, storage and communication	Kuljetus Transport Transport	Posti- ja teleliikenne Post- och telekommunikationer Post and telecommunications
	1	2	3	4	5	6	7	8	9	10
1998 . . . .	108,9	111,1	110,3	110,6	110,2	110,0	108,1	110,9	110,6	112,0
1999 . . . .	111,3	114,6	113,0	114,0	112,9	112,5	111,7	114,0	113,2	116,3
2000 . . . .	115,2	119,8	118,0	119,3	117,6	117,0	115,3	118,3	116,6	122,2
2001 . . . .	120,2	125,5	124,5	124,9	123,5	122,5	119,9	123,7	121,6	127,3
*2002 . . . .	124,3	129,8	128,5	129,1	127,6	126,5	123,9	127,9	125,9	131,3
2000 I	113,7	118,0	115,3	117,6	115,3	114,8	114,9	116,5	114,8	120,7
II	115,3	119,6	118,2	118,9	117,9	117,4	115,5	118,8	117,3	122,2
III	115,8	120,2	118,8	119,9	118,1	117,7	115,3	118,8	117,1	122,6
IV	116,0	121,3	119,8	120,9	118,8	118,1	115,4	119,2	117,2	123,3
2001 I	118,8	124,0	123,0	123,4	121,9	121,0	118,4	122,2	120,0	126,1
II	120,2	125,5	124,7	124,8	123,8	122,7	120,0	123,8	121,6	127,4
III	120,6	125,8	125,0	125,3	124,0	122,9	120,3	124,1	122,0	127,6
IV	121,1	126,8	125,4	126,1	124,4	123,3	121,0	124,7	122,8	128,0
*2002 I	122,8	127,8	126,6	127,2	125,7	124,6	122,2	126,1	124,2	129,4
II	124,7	129,9	129,0	129,4	128,0	126,9	124,3	128,4	126,3	131,6
III	124,9	130,2	129,1	129,7	128,2	127,1	124,4	128,4	126,4	131,8
IV	125,0	131,0	129,5	130,1	128,6	127,5	124,6	128,8	126,7	132,3

Toimiala (TOL 1995) – Näringsgren (NI 1995) – Industry (SIC 1995)

Vuosi ja neljännes År och kvartal Year and quarter	J	65, 67	66	K	L	M	N	851	853	O
	Rahoitus ja vakuutus Finansiell verksamhet Financial intermediation	Rahoitus Finansiering Finance	Vakuutus Försäkring Insurance	Kiinteistö-, vuokra- ja tutkimuspalvelut Fastighets-, utlymnings- och forskningsverksamhet Real estate, renting and business activities	Julkisen hallinnon Öffentlig förvaltning Public administration	Koulutus Utbildning Education	Terveystyö ja sosiaalipalvelut Hälsa- och sjukvård, sociala tjänster Health and social work	Terveystyö- ja sosiaalipalvelut Hälsa- och sjukvård Human health services	Sosiaalipalvelut Sociala tjänster Social work activities	Muut yhteiskunnalliset ja henkilökohtaiset palvelut Andra samhälls- och personliga tjänster Other community, social and personal service activities
	11	12	13	14	15	16	17	18	19	20
1998 . . . .	111,8	112,2	110,4	112,0	110,2	108,8	110,4	110,8	109,6	109,2
1999 . . . .	115,7	116,3	114,1	114,3	113,2	111,1	112,9	113,5	112,1	112,8
2000 . . . .	121,4	122,1	119,1	119,0	117,2	114,5	116,3	116,8	115,5	118,1
2001 . . . .	129,4	130,6	125,6	124,2	122,5	119,0	120,2	120,6	119,4	123,0
*2002 . . . .	134,2	135,2	131,2	128,3	126,5	122,2	123,8	124,6	122,4	126,5
2000 I	119,5	119,9	118,0	117,4	115,9	113,5	115,3	115,8	114,3	116,6
II	121,0	121,5	119,4	119,4	117,3	114,6	116,5	117,0	115,5	118,1
III	121,4	122,0	119,6	119,5	117,5	114,8	116,7	117,3	115,8	118,6
IV	123,8	125,1	119,5	119,8	118,0	115,1	116,8	117,1	116,2	119,1
2001 I	127,2	128,4	123,2	122,8	121,4	117,9	119,0	119,2	118,6	121,9
II	129,2	130,4	125,4	124,4	122,7	119,1	120,0	120,3	119,6	123,1
III	129,9	131,0	126,1	124,7	122,9	119,5	120,8	121,2	120,1	123,4
IV	131,3	132,4	127,6	125,0	123,0	119,4	121,0	121,8	119,5	123,6
*2002 I	132,4	133,5	129,0	126,4	124,8	120,6	122,0	122,8	120,7	124,8
II	134,7	135,6	131,7	128,7	126,9	122,4	124,2	124,9	122,9	127,0
III	134,8	135,7	131,9	128,9	127,1	122,8	124,5	125,4	123,1	127,1
IV	135,0	135,8	132,2	129,2	127,2	123,1	124,6	125,4	123,1	127,3

62. Palkansaaajien ansiotasoindeksi (jatk.) — Löntagarnas förtjänstnivåindex (forts.) — Index of wage and salary earnings (cont.)

1995 = 100

Vuosi ja neljännes År och kvartal Year and quarter	Sektorit — Sektor — Sector									1985 = 100	1964 = 100
	Yhteensä Totalt	Tunti- palkkaiset Timavlönade	Kuukausi- palkkaiset Månads- avlönade	Miehet Män	Naiset Kvinnor	Valtio Staten	Kunnat Kommuner	Yksityiset Privata	Muut Andra	Yhteensä Totalt	Yhteensä Totalt
	21	22	23	24	25	26	27	28	29	30	31
1998.....	110,5	110,5	110,5	110,1	110,7	110,6	109,5	110,9	108,6	189,6	1 789
1999.....	113,6	113,7	113,5	113,1	113,7	113,3	112,1	114,1	110,9	194,8	1 839
2000.....	118,1	118,5	118,0	117,7	118,0	117,4	115,4	119,1	114,1	202,6	1 912
2001.....	123,4	124,1	123,2	123,2	123,2	123,3	119,5	124,8	117,7	211,8	1 999
*2002.....	127,5	128,1	127,2	127,3	127,2	127,7	122,9	129,0	121,2	218,7	2 064
2000 I	116,5	116,7	116,4	116,1	116,5	116,2	114,4	117,2	113,5	199,8	1 887
II	118,2	118,4	118,1	117,8	118,1	117,6	115,6	119,1	114,4	202,7	1 913
III	118,5	118,9	118,4	118,2	118,4	117,8	115,8	119,6	114,2	203,4	1 919
IV	119,2	120,0	118,9	119,0	118,9	118,1	116,0	120,5	114,2	204,5	1 930
2001 I	122,0	122,6	121,8	121,8	121,8	122,1	118,3	123,3	116,7	209,3	1 976
II	123,5	124,1	123,3	123,3	123,2	123,5	119,4	124,9	117,7	211,9	2 000
III	123,9	124,3	123,7	123,6	123,7	123,7	120,1	125,2	117,9	212,5	2 006
IV	124,4	125,2	124,1	124,2	124,1	123,9	120,1	126,0	118,3	213,4	2 014
*2002 I	125,6	126,2	125,4	125,4	125,4	126,0	121,1	127,1	119,5	215,5	2 034
II	127,8	128,4	127,6	127,6	127,6	128,2	123,2	129,3	121,6	219,3	2 069
III	128,0	128,6	127,8	127,8	127,8	128,3	123,6	129,5	121,8	219,7	2 073
IV	128,4	129,3	128,1	128,3	128,1	128,4	123,7	130,0	122,1	220,3	2 079

Palkansaaajien ansiotasoindeksien vuosimuutokset neljännesvuosittain  
Förändringar på årsnivå i löntagarnas förtjänstnivåindex, kvartalsvis  
Indices of wage and salary earnings, year-on-year changes by quarter

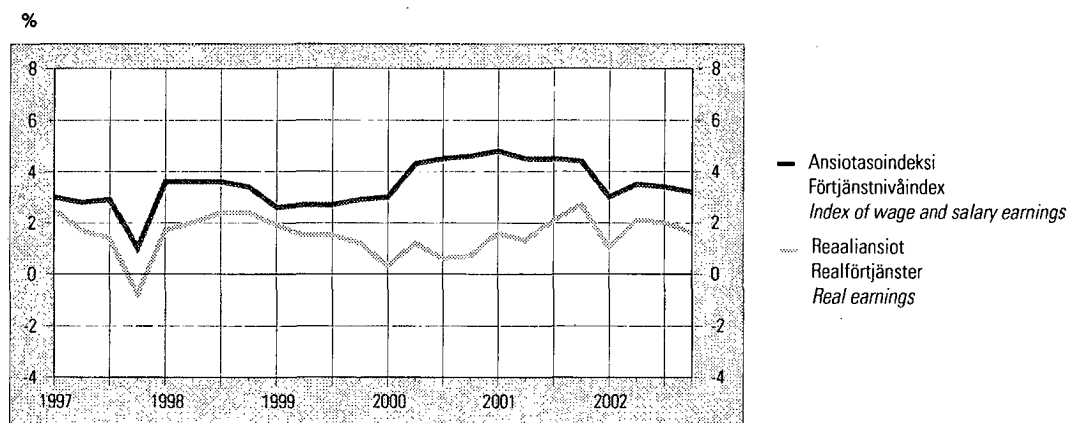

63. Työntekijöiden kokonaiskeskituntiansiot — Arbetstagarnas medeltiminkomster totalt — Total average hourly earnings of employees

Vuosi- neljännes År och kvartal Year and quarter	Maataloustyöntekijät Lantbruksarbetare Farm workers			Metsätyöntekijät <sup>1)</sup> Skogsarbetare <sup>1)</sup> Forest workers <sup>1)</sup>	Teollisuustyöntekijät Industriarbetare Industrial workers											
					Metallituote- ja kulku- neuvoteollisuus Metallvaru- och transport- medelindustri Metal product and transport equipment industry				Paperiteollisuus Pappersindustri Paper industry		Puutavara- teollisuus Trävaruindustri Wood industry		Graafinen teollisuus Grafisk industri Printing and publishing		Tekstilitteollisuus Textilindustri Textile industry	
	€/tunti – €/timme – €/hour				€/tunti – €/timme – €/hour											
	M	N	MS	M	N	M	N	M	N	M	N	M	N	M	N	
1	2	3	4	5	6	7	8	9	10	11	12	13				
1997:IV ...	2) 7,21	2) 6,76	88,09	11,24	9,45	12,88	11,10	10,33	9,56	11,28	9,34	9,67	7,73			
1998:IV ...	2) 7,52	2) 6,87	88,76	11,38	9,58	13,30	11,49	10,66	9,80	11,37	9,54	9,93	8,00			
1999:IV ...	2) 7,58	2) 6,93	88,61	11,70	10,05	13,86	12,02	11,15	10,24	11,90	9,98	10,41	8,34			
2000:IV ...	2) 7,60	2) 7,28	89,95	12,62	10,63	14,59	12,66	11,66	10,80	12,27	10,22	11,04	8,74			
2001:IV ...	2) 8,24	2) 7,55	93,38	12,64	10,77	15,25	13,21	12,18	11,38	12,68	10,52	11,80	9,33			
2000																
I	..	..	..	..	..	..	..	..	..	..	..	..	..	..		
II	3) 7,63	3) 6,81	92,19	12,13	10,33	15,76	13,17	11,66	10,78	12,56	10,35	10,90	8,78			
III	..	..	..	..	..	..	..	..	..	..	..	..	..			
IV	2) 7,60	2) 7,28	89,95	12,62	10,63	14,59	12,66	11,66	10,80	12,27	10,22	11,04	8,74			
2001																
I	..	..	..	..	..	..	..	..	..	..	..	..	..	..		
II	..	..	94,41	12,69	10,67	16,29	13,84	12,21	11,32	12,88	10,66	11,63	9,28			
III	..	..	..	..	..	..	..	..	..	..	..	..	..			
IV	2) 8,24	2) 7,55	93,38	12,64	10,77	15,25	13,21	12,18	11,38	12,68	10,52	11,80	9,33			
2002																
I	..	..	98,52	12,92	10,96	16,89	14,31	12,52	11,75	13,19	10,79	12,01	9,60			
II	..	..	..	..	..	..	..	..	..	..	..	..	..			

Vuosi- neljännes År och kvartal Year and quarter	Teollisuustyöntekijät Industriarbetare Industrial workers				Rakennustyöntekijät Byggnadsarbetare Construction workers				Linja- auton- kuljettajat Buss- chaufförer Bus drivers		Kunta- sektorin työntekijät Arbetare inom den kommunala sektorn Local government workers			
	Kemianteollisuus Kemisk industri Chemical industry		Yhteensä Totalt Total		Talonraken- taminen Husbygg- nadsverk- samhet Building construction		Sähkötyö Elbran- schen Electrical work		Putkiasennus Rörinstalla- tions- och rör- isolerings- branschen Pipe fitting, insulation		Maalaus Måleri Painting			
	€/tunti – €/timme – €/hour													
	M	N	M	N	MS	M	M	M	M	M	M	MS		
14	15	16	17	18	19	20	21	22	23	24				
1997:IV ...	11,61	8,54	11,40	9,11	10,84	10,04	12,18	11,32	10,23	9,59	8,87			
1998:IV ...	11,79	8,81	11,66	9,37	11,10	10,46	12,58	11,93	10,62	9,94	9,17			
1999:IV ...	12,17	9,14	12,07	9,81	11,54	10,84	13,13	12,47	11,07	10,23	9,44			
2000:IV ...	12,99	9,69	12,70	10,30	12,15	11,43	14,11	13,44	11,85	10,69	9,74			
2001:IV ...	13,70	10,14	13,19	10,72	12,65	11,85	14,29	13,94	12,21	11,09	10,11			
2000														
I	..	..	..	..	..	..	..	..	..	..	..			
II	13,21	10,12	12,88	10,34	12,29	11,22	13,26	12,55	11,64	10,69	..			
III	..	..	..	..	..	..	..	..	..	..	..			
IV	12,99	9,69	12,70	10,30	12,15	11,43	14,11	13,44	11,85	10,69	9,74			
2001														
I	..	..	..	..	..	..	..	..	..	..	..			
II	14,20	10,42	13,50	10,81	12,90	11,72	14,18	13,17	12,40	11,17	..			
III	..	..	..	..	..	..	..	..	..	..	..			
IV	13,70	10,14	13,19	10,72	12,65	11,85	14,29	13,94	12,21	11,09	10,11			
2002														
I	..	..	..	..	..	..	..	..	..	..	..			
II	14,43	10,68	13,86	11,14	13,26	12,10	14,74	13,53	12,72	11,48	..			

<sup>1)</sup> Metsätyöntekijöillä päiväansiot.  
<sup>2)</sup> Marraskuu.  
<sup>3)</sup> Toukokuu.

<sup>1)</sup> Dagsförtjänst för skogsarbetare.  
<sup>2)</sup> November.  
<sup>3)</sup> Maj.

<sup>1)</sup> For forest workers, daily earnings.  
<sup>2)</sup> November.  
<sup>3)</sup> May.

64. Työvoimakustannusindeksi — Arbetskraftskostnadsindex — Labour cost index

1996 = 100

Vuosi ja neljännes År och kvartal Year and quarter	Yhteensä	Vuosi-	Teollisuus	Vuosi-	Tehdas-	Vuosi-	Rakenta-	Vuosi-	Kauppa,	Vuosi-	Rahoitustoiminta, liike-	Vuosi-
	Totalt	muutos	Tillverkning	muutos	teollisuus	muutos	minen	muutos	majoitus,	muutos	elämän	muutos
	Total	Förändring/år	Industry	Förändring/år	Fabriksindustri	Förändring/år	Byggsamhet	Förändring/år	Handel, hotell- verksamhet, samtärdrel	Förändring/år	palvelut	Förändring/år
		Year-on-year change		Year-on-year change	Manufacturing	Year-on-year change	Construction	Year-on-year change	Trade, hotels, transport	Year-on-year change	Finansiell verksamhet, företags-tjänster	Year-on-year change
	%	%	%	%	%	%	%	%	%	%	%	%
	1	2	3	4	5	6	7	8	9	10	11	12
1997 . . . .	102,1	2,1	101,4	1,4	101,5	1,5	101,9	1,9	102,7	2,7	102,7	2,7
1998 . . . .	106,3	4,1	105,6	4,1	105,5	3,9	107,0	5,0	106,4	3,6	107,2	4,3
1999 . . . .	109,8	3,4	109,1	3,3	109,2	3,5	110,2	3,0	108,9	2,3	113,4	5,8
2000 . . . .	114,0	3,8	114,4	4,9	114,1	4,5	113,1	2,6	111,1	2,0	118,9	4,9
*2001 . . . .	119,8	5,1	119,8	4,7	119,4	4,7	119,1	5,2	117,2	5,5	124,8	5,0
1995 I	96,7		95,4		95,4		95,8		98,2		97,9	
II	97,7		96,7		96,7		96,6		98,8		98,7	
III	97,4		95,4		95,4		96,6		99,1		100,0	
IV	100,3		99,0		99,0		99,0		101,3		102,6	
1996 I	99,2	2,5	99,1	3,9	99,1	3,8	99,6	4,0	99,2	1,0	99,0	1,1
II	99,4	1,8	99,3	2,8	99,3	2,7	99,6	3,2	99,5	0,7	99,2	0,4
III	99,3	1,9	99,2	4,0	99,2	4,0	99,5	3,0	99,4	0,3	99,3	-0,7
IV	102,1	1,8	102,4	3,4	102,4	3,4	101,3	2,3	101,8	0,5	102,6	-0,1
1997 I	101,6	2,4	101,1	2,0	101,2	2,1	101,2	1,6	102,5	3,3	101,4	2,4
II	101,7	2,3	101,1	1,8	101,2	1,9	101,2	1,6	102,6	3,1	101,9	2,8
III	102,0	2,7	101,2	2,0	101,3	2,2	102,1	2,6	102,7	3,3	102,4	3,2
IV	103,1	1,0	102,3	-0,1	102,4	0,0	103,1	1,8	103,1	1,3	105,2	2,6
1998 I	106,1	4,4	105,3	4,2	105,2	4,0	106,1	4,8	106,4	3,8	107,3	5,8
II	106,0	4,2	105,2	4,1	105,2	3,9	106,1	4,9	106,4	3,7	107,0	5,0
III	106,0	3,9	105,3	4,1	105,3	3,9	106,6	4,4	106,4	3,5	106,7	4,2
IV	107,0	3,8	106,6	4,2	106,5	4,0	109,1	5,9	106,5	3,3	107,8	2,5
1999 I	109,3	3,1	108,4	3,0	108,5	3,1	110,5	4,1	108,5	2,0	112,5	4,9
II	109,6	3,4	108,7	3,3	108,8	3,5	110,4	4,0	108,8	2,3	112,8	5,4
III	109,8	3,6	109,0	3,5	109,1	3,7	111,1	4,2	108,8	2,3	113,1	6,0
IV	110,6	3,4	110,2	3,4	110,4	3,7	108,9	-0,2	109,4	2,7	115,1	6,7
2000 I	112,3	2,7	112,7	3,9	112,4	3,6	111,3	0,8	109,4	0,8	117,1	4,1
II	113,9	3,9	113,9	4,8	113,6	4,4	112,5	1,9	111,5	2,5	119,1	5,6
III	114,4	4,1	114,6	5,1	114,3	4,7	113,5	2,1	111,6	2,5	119,4	5,6
IV	115,5	4,4	116,4	5,6	116,1	5,2	115,2	5,9	111,9	2,3	120,0	4,3
*2001 I	118,3	5,4	118,2	4,9	117,9	4,9	117,5	5,6	115,9	6,0	123,0	5,1
II	119,8	5,2	119,6	5,0	119,3	5,0	119,1	5,8	117,5	5,5	124,7	4,7
III	120,1	5,0	119,9	4,7	119,6	4,7	119,6	5,4	117,8	5,6	125,1	4,7
IV	120,9	4,7	121,3	4,3	121,0	4,2	120,1	4,2	117,4	4,9	126,5	5,4
*2002 I	122,3	3,4	121,9	3,1	121,5	3,1	121,1	3,1	120,2	3,7	128,0	4,1
II	124,4	3,9	123,8	3,5	123,4	3,5	123,2	3,4	122,3	4,1	130,4	4,5
III	124,6	3,8	124,1	3,5	123,7	3,4	123,4	3,2	122,4	4,0	130,6	4,4

65. Työllisyys<sup>1)</sup> — Sysselsättning<sup>1)</sup> — Labour force participation and employment<sup>1)</sup>

Vuosi ja kuukausi År och månad Year and month	15-74- vuotiaita 15-74- åringar Population 15-74 years old	Työvoima yhteensä Arbets- kraften totalt Total labour force	Työvoima- osuus Relativt arbets- kraftstal Labour force participation rate	Työvoimaan kuulumattomat 15-74-vuotiaat 15-74-åringar utanför arbetskraften Persons not in labour force 15-74 years of age	heistä – av dem – of which		Työlliset Sysselsatta Employed	Yrittäjät ja yrittäjä- perheenjäsenet Företagare, företagarfamilje- medlemmar Self-employed and unpaid family workers		Palkan- saajat Löntagare Wage and salary earners
	1 000		%	1 000 henkeä – personer – Persons in thousands	Yhteensä Totalt	Koululaiset ja opiskelijat Studenter Students	Kotitaloustyötä tekevät I hushålls- arbete Homemakers	Yhteensä Totalt	8	9
	1	2	3	4	5	6	7	8	9	
1998.....	3 878	2 507	64,7	1 370	354	109	2 222	317	1 905	
1999.....	3 890	2 557	65,7	1 333	325	100	2 296	321	1 975	
2000.....	3 901	2 589	66,4	1 312	316	97	2 335	319	2 016	
2001.....	3 909	2 605	66,6	1 304	318	95	2 367	307	2 060	
2002.....	3 918	2 610	66,6	1 308	324	84	2 372	304	2 068	
2000	I	3 897	2 504	64,3	1 393	378	96	2 240	316	1 923
	II	3 897	2 524	64,8	1 373	378	89	2 240	319	1 921
	III	3 898	2 527	64,8	1 371	361	102	2 244	305	1 939
	IV	3 899	2 563	65,7	1 336	339	106	2 280	311	1 968
	V	3 900	2 699	69,2	1 201	232	85	2 377	326	2 051
	VI	3 901	2 725	69,9	1 176	145	105	2 446	321	2 123
	VII	3 902	2 678	68,6	1 224	189	108	2 468	339	2 129
	VIII	3 902	2 646	67,8	1 256	277	89	2 427	326	2 101
	IX	3 902	2 566	65,8	1 336	362	95	2 332	320	2 012
	X	3 903	2 542	65,1	1 361	387	97	2 317	327	1 990
	XI	3 903	2 559	65,6	1 344	383	89	2 336	307	2 028
	XII	3 904	2 529	64,8	1 375	367	105	2 319	307	2 011
2001	I	3 904	2 520	64,6	1 384	383	96	2 272	317	1 955
	II	3 905	2 542	65,1	1 363	372	89	2 293	309	1 984
	III	3 906	2 563	65,6	1 342	360	98	2 316	293	2 023
	IV	3 907	2 585	66,2	1 321	336	104	2 318	322	1 996
	V	3 908	2 701	69,1	1 207	248	83	2 397	308	2 089
	VI	3 909	2 751	70,4	1 157	148	99	2 495	305	2 190
	VII	3 909	2 695	68,9	1 214	173	117	2 491	324	2 167
	VIII	3 910	2 641	67,5	1 269	300	94	2 435	302	2 133
	IX	3 911	2 558	65,4	1 353	377	91	2 335	302	2 033
	X	3 912	2 574	65,8	1 337	360	92	2 360	318	2 043
	XI	3 912	2 573	65,8	1 339	378	83	2 347	282	2 065
	XII	3 913	2 555	65,3	1 358	380	89	2 347	306	2 041
2002	I	3 913	2 538	64,9	1 376	388	84	2 286	317	1 969
	II	3 914	2 578	65,9	1 336	370	76	2 336	296	2 040
	III	3 915	2 559	65,4	1 355	372	86	2 316	299	2 017
	IV	3 916	2 602	66,4	1 314	325	85	2 332	324	2 009
	V	3 915	2 723	69,6	1 192	230	81	2 400	314	2 086
	VI	3 918	2 735	69,8	1 183	176	90	2 487	288	2 200
	VII	3 919	2 713	69,2	1 205	187	98	2 501	313	2 188
	VIII	3 919	2 644	67,5	1 275	291	85	2 429	294	2 135
	IX	3 920	2 557	65,2	1 363	383	83	2 350	297	2 053
	X	3 920	2 572	65,6	1 348	368	90	2 354	309	2 045
	XI	3 921	2 545	64,9	1 375	410	72	2 335	295	2 040
	XII	3 921	2 549	65,0	1 372	383	80	2 341	304	2 037
2003	I	3 921	2 552	65,1	1 369	376	77	2 309	302	2 007

<sup>1)</sup> ILO/EU-määrittelmän mukaan.

<sup>1)</sup> Enligt ILO:s/EU:s definition.

<sup>1)</sup> According to the ILO/EU definition.

65. Työllisyys <sup>1)</sup> (jatk.) — Sysselsättning <sup>1)</sup> (forts.) — Labour force participation and employment <sup>1)</sup> (cont.)

Työlliset – Sysselsatta – Employed											
Toimiala (TOL 1995) – Näringsgren (NI 1995) – Industry (SIC 1995)											
Vuosi ja kuukausi År och månad Year and month	A 01, B 05 Maatalous, riista- ja kalatalous Jordbruk, jakt och fiske Agriculture, hunting and fishing	A 02 Metsä- talous Skogsbruk Forestry	C-E Teollisuus Industri Manu- facturing	F 45211, 4522, 4525, 453, 454, 455 Talonrakennus, rakennusasennus viimeistelyt Husbyggande bygginstallatio- ner, slutbe- handling Building construction	F 451, 45219, 4523, 4524 Maa- ja vesirakenta- minen Anlägg- ningsverk- samhet Other construction	G, H Kauppa, majoitus- ja ravitsemis- toiminta Handel, hotell- o. restaurang- verksamhet Wholesale and retail trade, hotels, restaurants	I Liikenne Samfärdsel Transport, communi- cations	J, K Rahoitus-, vakuutus- ja liike-elämää palveleva toiminta Finansiering, försäkring, uppdags- verksamhet Finance, insurance etc.	L-O Julkiset ja muit palvelut Öffentliga och övriga tjänster Public and other services	X Toimiala tunteamaton Näringsgren okänd Industry unknown	
1 000 henkeä – personer – Persons in thousands											
	10	11	12	13	14	15	16	17	18	19	
1998 .....	120	24	475	107	32	339	169	249	700	7	
1999 .....	121	23	488	117	32	355	168	267	719	6	
2000 .....	118	24	493	122	27	354	171	287	732	6	
2001 .....	112	23	497	115	30	357	174	301	750	7	
2002 .....	106	21	491	117	30	363	169	308	758	7	
2000	I	111	21	458	117	20	353	155	270	729	7
	II	111	22	480	121	25	341	160	277	699	5
	III	110	22	461	111	22	347	168	272	725	7
	IV	108	23	474	110	25	342	163	280	749	5
	V	128	33	516	134	29	350	173	289	722	6
	VI	123	25	530	130	33	385	188	288	738	7
	VII	141	25	524	124	29	383	178	309	750	6
	VIII	131	25	526	138	29	370	185	283	731	9
	IX	112	22	497	126	32	345	176	282	735	6
	X	118	25	478	120	20	348	164	305	735	6
	XI	118	24	484	119	29	348	175	299	735	6
	XII	105	23	493	118	31	337	174	292	739	8
2001	I	114	28	493	104	22	337	162	279	728	5
	II	113	23	460	118	25	339	174	312	722	7
	III	102	19	479	106	26	353	174	296	755	7
	IV	104	24	494	103	26	355	168	288	749	8
	V	123	27	495	121	24	367	180	305	750	6
	VI	118	23	524	126	35	387	190	306	778	7
	VII	124	26	552	114	34	378	177	320	757	8
	VIII	120	23	506	133	35	367	173	294	777	7
	IX	109	18	489	120	38	336	179	300	738	8
	X	111	27	500	116	30	357	166	309	737	6
	XI	98	24	491	119	34	360	162	296	756	7
	XII	104	19	479	107	30	350	186	309	752	11
2002	I	107	27	496	111	22	347	155	301	711	10
	II	100	17	487	115	22	366	163	296	766	5
	III	102	17	477	108	29	350	176	297	752	10
	IV	103	25	492	115	23	346	157	304	763	4
	V	110	21	480	115	29	389	169	314	769	4
	VI	121	18	530	135	37	381	186	305	767	9
	VII	116	25	543	127	36	384	182	319	760	8
	VIII	103	21	513	120	37	369	171	317	772	6
	IX	105	18	475	114	30	370	172	299	759	9
	X	105	24	480	120	37	353	162	314	750	8
	XI	102	19	465	113	35	343	162	316	773	8
	XII	95	20	457	116	31	362	177	315	759	9
2003	I	96	22	466	118	26	343	163	318	747	10

<sup>1)</sup> ILO/EU -määritelmän mukaan.

<sup>1)</sup> Enligt ILO:s/EU:s definition.

<sup>1)</sup> According to the ILO/EU definition.

66. Työttömyys <sup>1)</sup> — Arbetslöshet <sup>1)</sup> — Unemployment <sup>1)</sup>

Vuosi ja kuukausi År och månad Year and month	Työttömät — Arbetslösa — Unemployed				Työttömyysaste — Relativt arbetslöshetsstal — Unemployment rate				Työttömyyspäivät Arbetslöshetsdagar Unemployment days	
	Yhteensä Totalt	Miehet Män	Naiset Kvinnor	15—24- vuotiaat åringar years of age	Yhteensä Totalt	Miehet Män	Naiset Kvinnor	15—24- vuotiaat åringar years of age		
	1 000				%				1 000 000	
	1	2	3	4	5	6	7	8	9	
1998.....	285	143	142	70	11,4	10,9	12,0	23,5	77,2	
1999.....	261	130	131	70	10,2	9,8	10,7	21,5	71,3	
2000.....	253	122	131	71	9,8	9,1	10,6	21,4	69,8	
2001.....	238	117	121	65	9,1	8,6	9,7	19,8	65,5	
2002.....	237	123	114	68	9,1	9,1	9,1	21,0	65,5	
2000	I	265	131	134	65	10,6	10,1	11,1	23,6	6,3
	II	284	149	136	72	11,3	11,3	11,3	24,6	6,2
	III	282	141	142	80	11,2	10,7	11,7	26,0	6,7
	IV	283	152	130	95	11,0	11,4	10,6	29,6	6,4
	V	322	147	175	141	11,9	10,5	13,5	33,9	7,4
	VI	280	129	151	107	10,3	9,0	11,6	22,4	6,3
	VII	210	94	116	53	7,8	6,7	9,1	12,4	5,0
	VIII	219	98	122	52	8,3	7,1	9,6	14,7	5,2
	IX	234	110	124	46	9,1	8,2	10,1	15,8	5,2
	X	225	110	115	50	8,9	8,3	9,5	18,0	5,2
	XI	224	105	119	55	8,7	7,9	9,7	19,1	5,1
	XII	210	103	107	41	8,3	7,8	8,9	14,5	5,0
2001	I	248	119	130	56	9,9	9,0	10,8	20,0	5,9
	II	248	121	127	59	9,8	9,1	10,4	20,7	5,2
	III	247	127	120	69	9,6	9,5	9,8	22,8	5,8
	IV	267	140	128	95	10,3	10,4	10,2	28,5	6,0
	V	304	152	152	129	11,3	10,8	11,7	32,0	7,0
	VI	256	120	136	96	9,3	8,4	10,3	20,5	5,8
	VII	204	99	106	52	7,6	7,0	8,2	12,0	4,8
	VIII	206	98	109	42	7,8	7,1	8,6	12,5	4,9
	IX	223	106	117	50	8,7	7,9	9,6	17,6	5,0
	X	214	110	104	46	8,3	8,2	8,4	16,1	5,0
	XI	226	109	117	51	8,8	8,2	9,4	17,6	5,1
	XII	208	105	103	41	8,1	7,8	8,4	14,8	5,0
2002	I	252	130	121	65	9,9	9,9	9,9	24,3	5,9
	II	242	128	114	61	9,4	9,6	9,1	20,8	5,2
	III	243	122	121	73	9,5	9,2	9,8	25,6	5,8
	IV	270	145	125	96	10,4	10,8	10,0	29,9	6,0
	V	324	175	148	141	11,9	12,4	11,3	33,4	7,5
	VI	247	125	122	99	9,0	8,8	9,3	22,2	5,5
	VII	213	110	102	51	7,8	7,8	7,9	12,0	5,0
	VIII	214	106	109	51	8,1	7,7	8,5	14,9	5,1
	IX	207	109	98	41	8,1	8,2	8,0	15,2	4,6
	X	218	108	110	49	8,5	8,1	8,9	16,7	5,1
	XI	210	107	103	52	8,2	8,1	8,3	19,3	4,8
	XII	208	115	93	43	8,1	8,7	7,6	15,7	5,0
2003	I	243	127	116	58	9,5	9,8	9,3	20,4	5,9

<sup>1)</sup> ILO/EU -määritelmän mukaan.

<sup>1)</sup> Enligt ILO:s/EU:s definition.

<sup>1)</sup> According to the ILO/EU definition.

67. Työttömyysaste <sup>1)</sup> maakunnittain — Relativt arbetslöshetsstal <sup>1)</sup> landskapsvis — Unemployment rate <sup>1)</sup> by region

Vuosi ja neljännes År och kvartal Year and quarter	Koko maa Hela landet Whole country	Maakunta – Landskap – Region										
	Uusimaa Nyland	Itä-Uusimaa Östra Nyland	Varsinais-Suomi Egentliga Finland	Satakunta	Kanta-Häme Egentliga Tavastland	Pirkanmaa Birkaland	Päijät-Häme Päijänne- Tavastland	Kymenlaakso Kymmene- dalen	Etelä-Karjala Södra Karelen South Karelia	Etelä-Savo Södra Savolax		
		1	2	3	4	5	6	7	8	9	10	11
	%											
1998.....	11,4	7,7	5,9	9,9	12,6	10,8	11,5	13,4	12,9	13,7	13,3	
1999.....	10,2	6,5	5,2	8,5	12,2	9,3	10,2	12,1	12,5	12,5	13,6	
2000.....	9,8	6,3	5,8	8,0	10,9	8,5	10,4	11,9	12,2	10,3	13,8	
2001.....	9,1	5,4	6,7	8,4	10,3	10,0	9,3	9,8	9,5	9,3	12,5	
2002.....	9,1	5,8	5,7	7,7	9,4	7,6	9,6	10,0	10,1	11,4	11,3	
2000	I	11,0	6,8	5,5	9,2	12,6	8,4	11,8	16,2	12,3	14,2	14,6
	II	11,1	7,5	7,4	9,6	11,0	8,5	11,7	12,3	14,2	11,5	15,9
	III	8,4	5,5	5,8	6,3	8,2	8,7	9,0	9,6	10,6	7,8	12,9
	IV	8,6	5,4	4,5	7,1	11,9	8,5	8,9	9,3	11,6	7,6	11,6
2001	I	9,7	6,0	5,9	8,7	10,9	10,5	10,8	9,2	10,6	8,8	14,9
	II	10,3	6,5	8,1	8,6	11,7	11,6	9,9	10,3	10,0	11,3	13,7
	III	8,0	4,7	7,4	7,1	9,1	8,6	8,3	10,1	8,2	7,7	8,9
	IV	8,4	4,3	5,3	9,1	9,4	9,4	8,0	9,7	9,4	9,2	12,6
2002	I	9,6	5,6	8,5	8,8	9,8	8,3	10,2	11,5	10,6	13,5	13,3
	II	10,4	6,5	5,5	8,1	10,8	8,0	10,5	11,6	11,5	14,3	14,6
	III	8,0	5,6	5,0	6,6	8,7	6,9	7,9	8,8	8,6	8,3	8,2
	IV	8,3	5,5	4,0	7,4	8,2	7,3	9,6	8,0	9,8	9,5	8,9

Vuosi ja neljännes År och kvartal Year and quarter	Maakunta – Landskap – Region										
	Pohjois-Savo Norra Savolax	Pohjois-Karjala Norra Karelen North Karelia	Keski-Suomi Mellersta Finland Central Finland	Etelä-Pohjanmaa Södra Österbotten South Ostrobothnia	Pohjanmaa Pohjanbotten Österbotten Ostrobothnia	Keski-Pohjanmaa Mellersta Österbotten Central Ostrobothnia	Pohjois-Pohjanmaa Norra Österbotten North Ostrobothnia	Kainuu Kajanaland	Lappi Lappland Lappland	Ahvenmaa Åland	
	12	13	14	15	16	17	18	19	20	21	
	%										
1998.....	14,7	15,1	15,2	11,5	7,7	11,1	15,0	18,1	19,8	1,4	
1999.....	12,6	15,1	13,5	11,1	8,8	10,8	13,6	15,9	16,3	1,0	
2000.....	11,8	15,1	12,0	10,4	8,0	11,6	11,7	19,4	17,6	0,8	
2001.....	13,1	14,8	11,7	9,1	7,1	9,2	12,0	17,7	16,3	1,6	
2002.....	12,0	15,5	11,9	8,9	6,4	8,0	13,0	16,5	16,2	2,9	
2000	I	12,3	17,8	14,4	13,0	8,5	12,0	13,4	23,9	17,1	..
	II	13,3	14,6	11,9	11,7	10,7	15,8	14,5	20,4	18,1	..
	III	11,3	14,4	11,2	7,5	5,2	9,0	9,0	16,1	17,9	..
	IV	10,0	13,6	10,4	9,5	7,3	9,5	9,9	17,4	17,4	..
2001	I	15,6	14,0	9,8	9,1	8,0	11,4	12,8	19,7	18,3	..
	II	13,8	15,1	13,1	10,0	9,0	11,7	13,9	19,8	19,2	..
	III	10,7	14,2	12,1	8,7	5,6	5,6	10,1	16,1	13,7	..
	IV	12,5	15,9	11,6	8,4	5,7	8,1	11,3	15,2	14,1	..
2002	I	12,6	14,1	11,4	8,7	8,1	9,6	13,9	18,9	17,3	..
	II	12,3	17,3	14,6	9,7	7,7	8,8	15,8	20,5	19,0	..
	III	11,2	14,8	11,0	8,6	3,6	5,8	11,9	11,5	14,1	..
	IV	11,8	15,5	10,3	8,7	6,0	8,0	10,3	15,1	14,3	..

<sup>1)</sup> ILO/EU-määritelmän mukaan.

<sup>1)</sup> Enligt ILO:s/EU:s definition.

<sup>1)</sup> According to the ILO/EU definition.



68. Työnvälitys — Arbetsförmedling — Employment service

T = Työttömiä työnhakijoita – Arbetslösa arbetssökande – Unemployed job seekers  
 A = Avoimia työpaikkoja – Lediga platser – Job vacancies

Kuukausitiedot tarkoittavat kuukauden lopun tietoja, vuositiedot keskimäärää kuukaudessa – Månadsuppgifterna gäller slutet av månaden, årsuppgifterna medeltal per månad – Monthly data are end-of-month data, annual data are monthly averages.

Vuosi ja kuukausi År och månad Year and month	Kaikki työn- hakijat Alla arbets- sökande All job seekers	Avoimia työpai- koja Lediga platser Job vacancies	Työttömiä työnhakijoita – Arbetslösa arbetssökande Unemployed job seekers					Lyhennetyllä työviikolla olevia Med förkortad arbetsvecka On reduced working week	Työvoima- koulutuk- sessa olevia Personer i syssel- sättnings- utbildning On employment training	Tekninen, luon- nontieteellinen ja yhteiskunta- tieteellinen työ Tekniskt, natur- vetenskapligt och samhälls- vetenskapligt arbete Technical, physical science and social science work	Terveystieteiden alun ja sosiaali- alan työ Hälsövärd och socialt arbete Health care and social welfare work					
			Yhteensä Totalt Total	Lomau- tettuja Permitte- rade Laid off	Työttömyys- kassan jäsenet Medlemmar i arbets- löshetskassa Members of unemploy- ment funds	Peruspäivä- rahan saajat Mottagare av grund- dagpenning Basic daily allowance recipients	Työmarkkina- tuen saajat Mottagare av arbets- marknads- stöd Beneficiaries of labour market support				8	9	T	A	T	A
													1	2	3	4
1998	609 968	16 842	372 431	9 959	169 856	19 171	180 459	4 876	41 444	29 392	1 493	33 739	1 653			
1999	586 348	14 628	348 140	11 065	150 030	16 733	175 937	4 131	38 100	27 617	1 331	33 108	1 581			
2000	551 499	17 112	321 119	9 461	135 745	15 895	159 616	3 172	30 902	25 914	1 763	30 615	2 341			
2001	525 569	19 650	302 177	10 366	122 356	15 838	153 531	2 701	26 103	24 502	1 678	27 121	2 863			
2002	523 484	21 592	293 969	12 695	118 153			2 446	26 346	24 654	1 634	24 242	3 583			
2000	I	573 809	18 026	358 101	14 063	158 521	18 312	173 213	3 761	33 816	26 891	2 155	34 932	2 762		
	II	573 349	23 133	345 572	14 213	151 686	17 941	170 617	3 739	37 092	25 938	1 830	31 562	2 471		
	III	576 397	25 982	333 843	13 199	145 123	17 093	167 391	3 639	39 329	25 049	1 980	29 307	2 692		
	IV	572 495	21 004	321 015	11 296	137 637	16 264	163 715	3 469	38 985	24 656	2 169	27 721	2 294		
	V	565 752	21 083	305 369	7 245	127 928	14 740	155 025	3 164	34 184	25 334	2 227	28 945	2 317		
	VI	567 812	15 471	326 165	7 226	132 285	15 556	160 681	2 873	26 017	29 921	1 456	31 939	1 791		
	VII	565 119	11 931	337 593	8 654	137 023	16 170	160 594	2 712	19 916	31 442	1 114	33 539	1 851		
	VIII	529 383	15 770	311 786	5 728	126 841	14 477	151 071	2 702	21 321	27 013	1 204	30 911	2 895		
	IX	518 305	14 633	298 537	5 575	123 543	14 184	151 056	2 891	27 118	24 034	1 285	30 259	3 098		
	X	519 136	13 470	297 654	6 692	125 405	14 552	152 604	3 009	31 786	23 138	1 337	29 646	1 833		
	XI	522 248	12 771	297 383	8 050	125 991	14 921	153 674	3 088	33 535	22 804	1 747	27 887	2 058		
	XII	534 187	12 168	320 404	11 586	136 951	16 534	155 754	3 017	27 721	24 749	1 610	30 731	2 032		
2001	I	534 618	21 877	323 661	12 105	137 963	17 356	159 011	3 013	26 595	24 374	2 578	30 709	3 150		
	II	534 891	29 815	314 624	13 185	133 300	17 104	157 523	3 060	29 176	23 712	2 386	27 695	3 243		
	III	538 919	31 086	305 418	12 489	127 521	16 243	156 181	3 028	32 109	22 941	2 657	25 706	4 069		
	IV	537 069	24 180	296 713	10 892	122 276	15 386	154 001	2 884	32 076	23 021	2 316	25 004	3 150		
	V	534 287	26 122	282 922	7 573	113 007	14 183	148 194	2 708	28 001	23 641	2 564	25 208	3 200		
	VI	538 796	16 948	305 348	7 543	118 302	15 114	154 743	2 440	21 626	28 361	1 441	28 689	2 543		
	VII	538 344	14 835	317 560	9 289	123 161	15 972	155 718	2 313	17 279	30 036	1 205	29 979	2 518		
	VIII	506 686	17 224	294 447	6 863	113 458	14 451	148 229	2 308	19 103	25 554	1 316	26 991	2 758		
	IX	498 666	14 960	285 824	7 468	112 627	14 567	148 474	2 523	23 975	23 139	1 153	26 561	2 449		
	X	505 220	13 407	288 748	9 283	115 755	15 880	151 541	2 690	28 580	22 417	1 246	26 414	2 150		
	XI	513 934	13 740	293 927	11 571	119 625	16 273	153 772	2 767	29 810	22 459	1 441	25 463	2 586		
	XII	525 400	11 604	316 930	16 132	131 273	17 927	155 202	2 679	24 900	24 372	1 095	27 037	2 534		
2002	I	531 453	23 190	321 374	16 730	133 010	19 125	158 388	2 712	23 137	24 577	1 656	27 153	3 593		
	II	532 743	36 100	311 749	17 129	127 988	18 951	157 212	2 735	25 732	23 818	2 268	24 612	4 514		
	III	535 193	33 372	300 045	16 249	121 995	18 108	155 516	2 675	28 623	23 182	2 429	21 923	4 484		
	IV	531 864	27 886	289 135	13 219	115 989	16 809	152 305	2 567	29 264	23 203	2 645	22 073	4 046		
	V	530 223	25 744	275 774	9 662	108 055	15 593	146 316	2 396	25 807	23 924	2 151	22 516	4 017		
	VI	535 656	17 252	297 019	9 239	113 584	16 631	151 167	2 228	20 288	28 542	1 421	26 186	3 070		
	VII	536 810	15 131	311 159	11 041	119 744	17 708	151 974	2 124	16 298	30 295	1 079	27 783	3 227		
	VIII	507 618	18 446	287 191	8 359	110 236	15 831	144 861	2 194	19 027	26 017	1 291	24 593	3 603		
	IX	499 265	17 253	275 357	9 110	109 896	15 529	143 979	2 336	27 299	23 162	1 163	24 252	2 994		
	X	504 958	16 270	276 586	10 847	112 540	16 281	146 589	2 426	32 623	22 439	1 213	23 596	2 799		
	XI	511 462	14 232	278 152	12 850	115 667	*16 513	*146 896	2 495	36 718	22 191	1 154	22 207	3 179		
	XII	524 565	14 223	304 086	17 906	129 129			2 461	31 333	24 500	1 137	24 005	3 474		
2003	I	526 863	28 056	307 761	18 264	131 894			2 495	31 141	24 366	2 323	24 459	4 710		

68. Työnvälitys (jatk.) — Arbetsförmedling (forts.) — Employment service (cont.)

T = Työttömiä työnhakijoita – Arbetslösa arbetssökande – Unemployed job seekers  
 A = Avoimia työpaikkoja – Lediga platser – Job vacancies

Kuukausitiedot tarkoittavat kuukauden lopun tietoja, vuositiedot keskimäärää kuukaudessa – Månadsuppgifterna gäller slutet av månaden, årsuppgifterna medeltal per månad – Monthly data are end-of-month data, annual data are monthly averages.

Vuosi ja kuukausi År och månad Year and month	Hallinto- ja toimistotyö Administrativt arbete och kontorsarbete Administrative and office work		Kaupallinen työ Kommersiellt arbete Commercial work		Maa- ja metsä- taloustyö, kalastusala Jord- och skogs- bruksarbete, fiskeri Agricultural and forestry work, fishery		Kuljetus- ja liikennetyö Transport och kommunikations- arbete Transport and communications work		Teollinen työ Tillverkning Production work		Rakennustyö kaivos- ja louhin- tatyö Byggnadsarbete, gruvarbete och brytning Construction, mining and quarrying		Palvelutyö Service arbete Service work		Muu työ Annat arbete Other work		
	T	A	T	A	T	A	T	A	T	A	T	A	T	A	T	A	
	14	15	16	17	18	19	20	21	22	23	24	25	26	27	28	29	
1998. . . .	41 913	1 301	28 532	2 439	14 612	2 382	14 365	409	81 427	3 134	31 741	784	45 315	2 726	41 434	513	
1999. . . .	37 901	1 069	25 759	1 860	13 583	2 156	12 898	409	76 560	2 494	27 857	724	42 394	2 701	39 388	295	
2000. . . .	35 552	1 299	23 854	2 081	12 637	2 128	11 812	545	69 968	3 367	24 077	764	39 140	2 788	38 086	131	
2001. . . .	32 956	1 292	22 598	2 647	11 801	2 346	11 105	527	65 069	3 644	22 753	851	36 340	3 545	37 562	140	
2002. . . .	31 713	1 257	21 656	3 087	10 922	2 540	10 612	496	63 761	3 641	22 085	978	33 751	4 168	37 872	208	
2000	I	38 252	1 614	25 703	2 165	15 523	646	13 295	451	78 213	4 921	29 861	447	42 366	2 860	38 997	5
	II	36 854	1 692	25 035	2 575	15 211	3 166	12 957	519	75 708	6 395	29 474	577	40 466	3 467	38 149	441
	III	35 586	1 373	24 374	2 479	14 678	4 793	12 647	999	73 429	5 624	28 671	861	39 093	4 401	37 805	780
	IV	34 874	1 082	23 766	1 980	13 449	4 489	12 266	989	71 130	3 685	26 654	977	38 127	3 049	37 071	290
	V	34 410	1 129	23 127	2 105	10 930	6 425	11 457	661	67 146	2 633	22 164	1 173	37 758	2 356	36 848	57
	VI	36 559	1 208	24 070	1 521	11 066	3 847	11 297	440	69 878	2 253	21 084	1 097	40 766	1 858	42 355	0
	VII	37 747	1 108	24 791	1 688	11 357	520	11 351	329	71 189	2 165	20 959	907	41 514	2 249	45 045	0
	VIII	36 297	1 490	23 698	2 432	10 849	380	11 020	413	67 559	2 878	20 224	943	38 758	3 135	39 725	0
	IX	34 653	1 145	23 072	2 087	10 588	322	11 008	367	65 847	2 969	20 176	807	37 838	2 552	35 483	1
	X	33 741	1 174	22 860	2 113	11 499	332	11 243	483	65 561	2 452	21 197	573	37 665	3 173	34 409	0
	XI	33 119	1 306	22 402	2 054	12 677	324	11 332	529	65 268	2 157	22 833	427	36 821	2 170	34 187	0
	XII	34 530	1 271	23 348	1 771	13 814	286	11 870	360	68 684	2 270	25 625	384	38 502	2 184	36 963	0
2001	I	34 905	1 784	23 826	2 699	14 211	1 082	12 158	482	68 909	5 936	26 445	481	38 416	3 383	37 601	302
	II	33 546	1 943	23 232	3 190	14 023	3 245	11 866	642	67 291	8 950	26 543	744	36 812	5 037	36 716	435
	III	32 458	1 773	22 691	2 915	13 542	5 051	11 608	607	65 869	6 519	26 081	965	35 615	6 037	36 415	493
	IV	31 974	1 236	22 357	2 872	12 284	5 159	11 224	553	64 165	3 137	24 648	952	35 293	4 516	35 848	289
	V	31 541	1 583	21 802	2 797	10 082	7 123	10 611	695	61 156	3 377	20 955	1 430	34 638	3 288	35 711	65
	VI	33 644	962	22 999	1 900	10 242	3 668	10 549	390	64 515	2 455	19 875	1 221	37 761	2 289	41 167	79
	VII	34 943	927	23 527	2 179	10 578	707	10 676	471	66 126	2 393	19 867	1 083	38 569	3 332	43 966	20
	VIII	33 526	1 239	22 478	3 079	10 123	514	10 535	580	63 442	2 921	19 483	1 136	36 180	3 681	39 266	0
	IX	32 475	1 036	22 021	3 024	10 040	473	10 508	583	63 129	2 330	19 714	841	35 404	3 071	35 361	0
	X	31 878	953	21 935	2 881	10 879	399	10 755	616	63 511	1 786	20 860	608	35 502	2 768	35 309	0
	XI	31 493	1 099	21 730	2 623	12 306	417	11 139	357	64 437	1 909	22 804	443	35 072	2 865	35 449	0
	XII	33 086	973	22 583	1 605	13 301	315	11 633	352	68 274	2 015	25 757	303	36 817	2 268	37 934	0
2002	I	33 418	1 469	23 090	3 375	13 631	1 901	11 795	355	68 610	5 433	26 367	503	36 736	4 415	39 262	490
	II	32 177	1 874	22 417	3 697	13 357	5 265	11 516	533	66 949	9 371	26 209	692	35 206	7 042	38 354	844
	III	31 006	1 428	21 671	3 461	12 853	5 734	11 195	657	65 216	6 082	25 871	1 017	33 627	7 430	37 247	650
	IV	30 634	1 392	21 089	3 149	11 411	5 318	10 832	652	63 025	4 029	23 744	1 215	33 307	4 989	36 594	451
	V	30 233	1 247	20 848	3 553	9 130	6 185	10 187	544	60 260	3 086	20 229	1 506	32 459	3 406	36 321	49
	VI	32 668	877	22 008	2 030	9 339	3 361	10 119	534	63 160	2 069	19 426	1 396	34 623	2 484	41 703	10
	VII	34 036	781	22 947	2 489	9 662	574	10 194	448	65 313	2 096	19 337	1 241	35 720	3 196	44 825	0
	VIII	32 613	1 340	21 808	3 381	9 220	453	10 022	528	62 548	2 531	18 943	1 342	33 176	3 977	39 886	0
	IX	31 190	1 123	20 938	3 456	9 097	373	9 923	538	61 110	2 524	18 905	1 011	32 658	4 071	35 006	0
	X	30 555	1 222	20 877	3 497	9 835	434	10 117	419	61 257	2 168	19 945	805	32 513	3 712	34 605	1
	XI	30 056	1 207	20 520	2 868	11 194	410	10 455	386	61 628	1 771	21 664	557	31 477	2 699	33 910	1
	XII	31 973	1 119	21 662	2 084	12 340	475	10 988	360	66 053	2 534	24 383	449	33 509	2 591	36 762	0
2003	I	32 325	1 735	22 018	4 260	12 616	2 015	11 099	979	66 712	6 082	24 951	714	33 534	4 861	37 410	377

69. Tehdyt työtunnit toimialoittain <sup>1)</sup> — Utförda arbetstimmar efter näringsgren <sup>1)</sup> — Hours worked by branch of industry <sup>1)</sup>

Toimiala (TOL 1995) – Näringsgren (NI 1995) – Industry (SIC 1995)											
Vuosi ja kuukausi År och månad Year and month	Yhteensä Totalt Total	A 01, B 05 Maatalous, riista- ja kalatalous Jordbruk, jakt och fiske Agriculture, hunting and fishing	A 02 Metsätalous Skogsbruk Forestry	C-E Teollisuus Industri Manufacturing	F 45211, 4522, 4525, 453, 454, 455 Talonnrakennus, rakennusasenennus, viimeistelytyöt Husbyggande byggnställationer, slutbehandling Building construction	F 451, 45219, 4523, 4524 Maa- ja vesirakentaminen Anläggningsverksamhet Other construction	G, H Kauppa, majoitus- ja ravitsemistoiminta Handel, hotell- o. restaurangverksamhet Wholesale and retail trade, hotels, restaurants	I Liikenne Samfärdsel Transport, communications	J, K Rahoitus-, vakuutus- ja liike-elämää palveleva toiminta Finansiering, försäkring, uppdragsverksamhet Finance, insurance, etc.	L-Q Julkiset ja muut palvelut Öffentliga och övriga tjänster Public and other services	X Toimiala tuntematon Näringsgren okänd Industry unknown
	1 000 000 tuntia – timmar – hours										
	1	2	3	4	5	6	7	8	9	10	11
1998.....	3 912	297	43	853	206	59	601	307	426	1 106	14
1999.....	4 053	307	43	873	224	64	624	307	457	1 144	11
2000.....	4 019	292	44	862	228	52	609	304	483	1 134	11
2001.....	4 009	272	41	851	213	57	606	308	501	1 149	12
2002.....	4 000	258	40	840	213	57	613	294	505	1 169	12
2000	I 320,8	19,9	3,1	68,3	17,1	3,0	49,9	23,7	38,7	96,2	1,0
	II 326,7	20,2	4,0	70,9	18,8	4,0	49,8	22,4	40,5	95,5	0,6
	III 351,6	21,3	3,4	74,0	18,6	4,0	53,8	27,2	43,4	104,9	1,0
	IV 296,3	19,6	3,0	63,5	15,4	3,3	44,7	21,9	34,9	89,6	0,5
	V 387,3	32,6	5,3	85,4	23,8	5,4	53,4	27,3	45,8	107,6	0,7
	VI 333,7	26,7	3,5	74,2	19,1	5,8	52,6	27,1	37,6	86,2	1,0
	VII 262,3	28,4	3,1	50,8	16,7	4,6	44,7	20,8	31,4	60,8	1,0
	VIII 356,1	32,0	3,7	77,4	21,9	4,3	54,7	27,5	39,9	93,5	1,2
	IX 357,9	26,8	3,7	77,2	21,3	5,3	52,3	27,4	41,2	101,8	0,9
	X 363,3	23,0	4,0	78,5	19,9	3,6	53,8	26,9	47,9	104,7	1,0
	XI 365,1	22,4	3,8	80,7	19,7	4,8	52,7	27,8	45,1	107,5	0,7
	XII 298,0	19,4	3,1	61,3	16,0	4,1	46,6	24,3	36,7	85,4	1,1
2001	I 330,1	19,0	4,4	74,0	15,6	3,2	48,1	25,0	40,8	99,6	0,6
	II 316,0	19,1	3,2	66,3	17,0	3,3	46,3	24,6	43,1	92,2	0,9
	III 352,9	19,8	2,6	74,6	16,4	4,3	53,7	28,6	46,8	105,0	1,2
	IV 309,3	19,0	3,2	68,1	15,4	4,0	46,8	22,3	38,8	90,8	1,0
	V 374,6	30,9	4,2	78,0	20,5	4,4	56,1	28,2	46,3	105,0	1,1
	VI 337,1	26,0	3,2	72,3	19,5	6,0	52,3	26,7	40,4	89,7	1,1
	VII 264,4	26,2	3,2	53,0	14,0	5,3	47,0	23,1	31,5	60,1	1,1
	VIII 348,4	27,6	3,2	72,7	20,5	6,0	52,1	25,4	41,4	98,5	1,1
	IX 341,1	25,0	2,9	70,7	18,4	6,1	48,6	26,2	41,9	100,3	1,0
	X 383,5	22,4	4,7	84,6	21,4	5,4	56,7	26,8	49,2	111,3	1,0
	XI 368,5	18,0	3,8	81,6	20,7	5,6	54,6	26,2	45,1	111,9	0,9
	XII 283,4	18,9	2,4	55,1	13,3	3,7	43,9	24,4	35,4	85,0	1,2
2002	I 345,5	18,9	4,7	76,4	18,0	3,2	52,5	24,9	46,0	99,6	1,3
	II 319,9	15,8	2,3	68,0	17,1	3,2	49,2	23,9	40,7	99,1	0,6
	III 318,5	18,2	2,6	66,1	15,9	4,1	48,4	25,4	40,5	95,8	1,4
	IV 346,5	21,0	4,1	77,3	17,5	3,4	50,8	23,4	44,6	103,7	0,7
	V 370,1	27,9	3,4	74,0	18,9	5,2	58,4	25,2	46,5	110,0	0,6
	VI 318,5	25,6	2,6	68,6	20,1	5,8	47,7	23,6	38,4	84,8	1,1
	VII 265,9	24,8	3,2	55,5	16,0	5,0	45,6	22,8	28,8	63,4	0,9
	VIII 336,1	25,7	3,4	70,4	18,4	6,1	51,5	23,8	41,7	94,2	1,0
	IX 350,5	23,4	2,9	71,7	18,1	4,7	53,5	25,3	42,7	107,1	1,1
	X 381,0	22,3	4,7	80,5	21,7	6,8	55,0	27,0	49,9	112,0	1,3
	XI 351,3	18,3	3,3	73,2	17,2	5,4	52,1	25,2	46,6	108,7	1,1
	XII 296,2	15,6	2,5	58,5	14,4	3,9	48,2	23,4	38,2	90,3	1,2
2003	I 321,9	15,5	3,1	67,4	17,3	3,5	48,5	24,0	44,9	96,3	1,6

<sup>1)</sup> ILO/EU-määrittelmän mukaan.

<sup>1)</sup> Enligt ILO:s/EU:s definition.

<sup>1)</sup> According to the ILO/EU definition.

**70. Palkansaaajien erilaiset työsuhteet — Löntagarnas olika anställningsförhållanden — Different types of employment relationships**

Vuosi ja neljännes År och kvartal Year and quarter	Kaikki työsuhteet – Alla anställningsförhållanden – All employment relationships					Alle vuoden kestäneet työsuhteet – Anställningsförhållanden kortare än ett år Employment relationships of less than 12 months in duration				
	Kaikki palkansaaajat Alla löntagare All wage and salary earners	Jatkuva kokoaikatyö Kontinuerligt heltidsarbete Permanent full-time job	Epättyypillinen työsuhde Atypiskt anställningsförhållande Atypical employment relationship	Määräaikainen Visstid Fixed-term	Osa-aikainen Deltid Part-time	Yhteensä Totalt Total	Jatkuva kokoaikatyö Kontinuerligt heltidsarbete Permanent full-time job	Epättyypillinen työsuhde Atypiskt anställningsförhållande Atypical employment relationship	Määräaikainen Visstid Fixed-term	Osa-aikainen Deltid Part-time
	1 000 henkeä – personer – persons									
	1	2	3	4	5	6	7	8	9	10
1998 .....	1 905	1 440	465	334	211	419	146	273	236	98
1999 .....	1 975	1 487	488	333	236	448	159	288	242	109
2000 .....	2 016	1 519	497	332	242	451	166	285	238	105
2001 .....	2 060	1 554	505	340	246	452	171	281	239	103
2002 .....	2 068	1 557	510	334	259	419	145	275	231	105
1999 I	1 896	1 453	444	295	234	387	144	243	199	108
II	2 012	1 488	523	366	241	497	168	329	282	116
III	2 034	1 507	525	380	222	495	164	331	291	103
IV	1 959	1 498	460	290	246	412	161	251	198	109
2000 I	1 928	1 485	442	272	241	383	153	230	180	102
II	2 047	1 520	527	365	245	482	166	317	270	112
III	2 081	1 536	545	392	230	509	170	339	299	103
IV	2 010	1 534	475	298	252	429	175	254	204	104
2001 I	1 988	1 526	460	287	248	413	171	243	194	104
II	2 092	1 552	539	377	248	495	180	314	274	108
III	2 111	1 569	541	392	228	492	172	320	287	94
IV	2 050	1 570	479	302	259	407	161	246	201	106
2002 I	2 009	1 546	461	274	268	371	147	224	174	107
II	2 098	1 563	534	364	256	453	150	303	258	109
III	2 125	1 574	550	391	241	467	146	321	288	96
IV	2 041	1 545	495	306	269	386	136	250	202	107

**Työttömyysaste kuukausittain – Arbetslöshetstal månadsvis – Monthly unemployment rate**

ILO/EU -määritelmän mukaan – Enligt ILO:s/EU:s definition – According to the ILO/EU definition

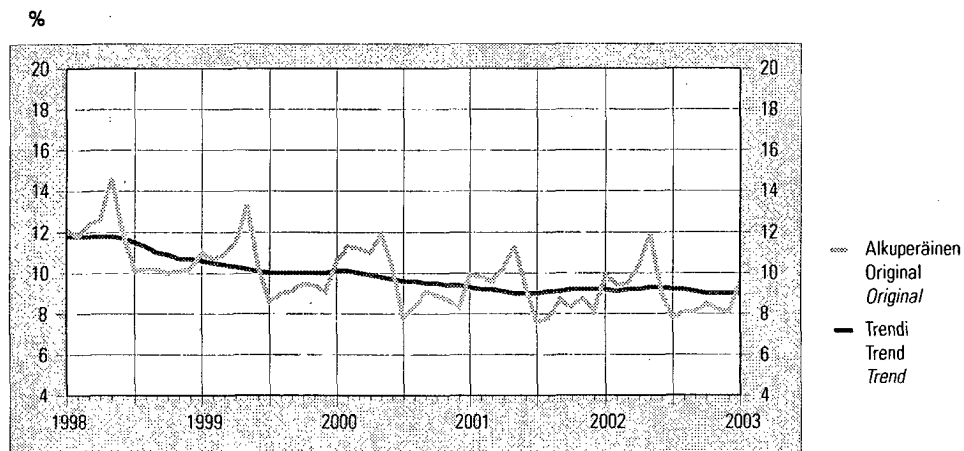

71. Palkansaajat <sup>1)</sup> työnantajasektorin mukaan toimialoittain — Löntagare <sup>1)</sup> näringsgrensvis efter arbetsgivarsektor — Employees <sup>1)</sup> by employer sector and industry

Toimiala (TOL 1995) – Näringsgren (NI 1995) – Industry (SIC 1995)									
Vuosi ja kuukausi Year and quarter	Kaikki toimialat Alla närings- grenar All industries	A, B Maa- ja metsätalous Jord- och skogsbruk Agriculture and forestry	C-E Teollisuus Industri Manufacturing	F Rakenta- minen Bygghver- ksamhet Construction	G, H Kauppa, majoi- tus- ja ravitsemis- toiminta Handel, hotell- o. restaurang- verksamhet Wholesale and retail trade, hotels, restaurants	I Liikenne Samfärdsel Transport and communi- cations	J, K Rahoitus-, vakuutus- ja liike-elämää palveleva toiminta Finansiering, försäkring, uppdags- verksamhet Finance insurance, etc.	L-O Julkiset ja muut palvelut Öffentliga och övriga tjänster Public and other services	X Toimiala tuntematon Näringsgren okänd Industry unknown
1 000 henkeä – personer – persons									
	1	2	3	4	5	6	7	8	9
<b>Yhteensä <sup>2)</sup> – Totalt <sup>2)</sup> – Total <sup>2)</sup></b>									
1998 .....	1 905	39	445	112	279	147	215	662	6
1999 .....	1 975	40	457	120	298	145	231	680	4
2000 .....	2 016	40	463	120	298	148	249	692	6
2001 .....	2 060	38	468	118	303	154	264	709	6
2002 .....	2 068	35	460	118	311	148	272	718	6
2002 I	2 009	31	457	107	299	143	260	704	7
II	2 098	36	468	123	320	150	272	724	5
III	2 125	39	480	125	320	155	276	724	6
IV	2 041	34	437	117	304	145	277	720	7
<b>Valtio – Staten – State</b>									
1998 .....	149	3	1	7	0	4	23	111	0
1999 .....	149	3	0	7	0	4	22	112	1
2000 .....	151	3	0	4	0	5	25	114	0
2001 .....	147	2	0	2	0	5	25	112	0
2002 .....	146	2	0	0	1	4	25	114	0
2002 I	145	2	0	1	1	4	26	111	0
II	151	2	0	1	1	4	25	119	0
III	148	2	0	0	1	4	26	115	0
IV	141	2	0	0	0	3	25	110	0
<b>Kunta, kuntayhtymä – Kommun, samkommun – Municipality, joint municipality</b>									
1998 .....	480	8	10	9	4	5	21	422	1
1999 .....	484	8	10	8	4	4	23	427	0
2000 .....	486	8	11	6	4	5	23	428	1
2001 .....	497	7	11	6	4	5	23	441	1
2002 .....	498	7	10	6	6	4	25	440	1
2002 I	497	8	11	6	5	4	24	440	0
II	496	7	11	6	6	4	26	435	1
III	496	6	11	5	6	6	25	437	0
IV	503	6	9	6	5	4	25	447	1
<b>Yksityinen sektori – Privat sektor – Private sector</b>									
1998 .....	1 271	27	434	96	274	138	171	128	3
1999 .....	1 335	29	446	105	293	137	185	138	2
2000 .....	1 374	30	452	110	293	138	200	148	3
2001 .....	1 411	28	457	110	298	144	216	154	3
2002 .....	1 419	26	450	112	305	140	221	162	3
2002 I	1 361	21	446	101	293	135	210	151	4
II	1 446	27	457	116	313	141	221	168	2
III	1 476	30	469	120	314	146	225	170	3
IV	1 392	25	428	112	298	138	227	161	3

<sup>1)</sup> ILO/EU-määritelmän mukaan  
<sup>2)</sup> ML-palkansaajat, joiden työnantajasektori on tuntematon.

<sup>1)</sup> Enligt ILO/ EU:s definition.  
<sup>2)</sup> Inkl. löntagare med okänd arbetsgivarsektor.

<sup>1)</sup> According to the ILO/EU definition.  
<sup>2)</sup> Incl. employees with unknown employer sector.

72. Vireillepannut konkurssit — Anhängiggjorda konkurser — Bankruptcy proceedings instituted

Vuosi ja neljännes År och kvartal Year and quarter	Kaikkiaan Total Total	Yhtiöt ja yhteisöt (TOL 1995) – Bolag och samfund (NI 1995) – Companies and corporations (SIC 1995)								Yhteensä Total Total
		Maa-, metsä- ja kalatalous Jord- och skogsbruk, fiske Agriculture and forestry, fishing	Teollisuus Industri Manufacturing	Rakentaminen Byggsamhet Construction	Kauppaa, majoitus- ja ravitsemistoiminta Handel, hotell- och restaurangverksamhet Trade, hotels and restaurants	Kuljetus, varastointi ja tietoliikenne Transport, magasinering och kommunikation Transport, storage and communications	Palvelut Tjänster Services	Tuntematon Okänd Unknown		
		1	2	3	4	5	6	7	8	
1997....	3 612	22	415	404	954	162	613	80	2 650	
1998....	3 138	30	371	343	757	158	503	46	2 208	
1999....	3 080	39	377	428	653	178	520	55	2 250	
2000....	2 908	26	345	378	641	204	473	44	2 111	
2001....	2 793	25	308	394	610	161	489	48	2 035	
2000 I	757	3	109	101	175	50	115	9	562	
II	779	8	109	90	153	57	138	10	565	
III	676	9	64	87	141	43	110	21	475	
IV	696	6	63	100	172	54	110	4	509	
2001 I	643	6	77	85	136	43	126	5	478	
II	741	4	89	107	156	43	117	12	528	
III	688	6	68	104	148	45	113	17	501	
IV	721	9	74	98	170	30	133	14	528	
*2002 I	747	9	85	107	165	49	124	11	550	
II	758	10	77	124	176	39	139	10	575	
III	675	5	90	108	147	33	135	8	526	

Vuosi ja neljännes År och kvartal Year and quarter	Yrittäjät (TOL 1995) – Företagare (NI 1995) – Self-employed (SIC 1995)								Muut yksityshenkilöt Andra enskilda personer Other individuals
	Maa-, metsä- ja kalatalous Jord- och skogsbruk, fiske Agriculture and forestry, fishing	Teollisuus Industri Manufacturing	Rakentaminen Byggsamhet Construction	Kauppaa, majoitus- ja ravitsemistoiminta Handel, hotell- och restaurangverksamhet Trade, hotels and restaurants	Kuljetus, varastointi ja tietoliikenne Transport, magasinering och kommunikation Transport, storage and communications	Palvelut Tjänster Services	Tuntematon Okänd Unknown	Yhteensä Total Total	
	10	11	12	13	14	15	16	17	
1997....	23	74	77	163	71	77	293	778	184
1998....	29	78	67	154	66	74	265	733	197
1999....	22	47	65	108	67	62	258	629	201
2000....	17	59	76	131	63	58	275	679	118
2001....	22	38	61	127	42	61	288	639	119
2000 I	2	13	16	42	13	17	71	174	21
II	7	16	17	28	20	14	78	180	34
III	3	18	24	37	16	13	60	171	30
IV	5	12	19	24	14	14	66	154	33
2001 I	3	10	12	30	5	15	70	145	20
II	7	9	18	38	11	22	75	180	33
III	7	8	20	31	17	13	64	160	27
IV	5	11	11	28	9	11	79	154	39
*2002 I	7	14	21	26	11	13	80	172	25
II	10	13	22	37	9	16	63	170	13
III	3	9	11	26	8	13	62	132	17

**73. Poliisin tietoon tulleet rikokset, päihtymyksen takia säilöötetut ja pysäköintivirheet**  
**Brott som kommit till polisens kännedom, berusade som tagits i förvar och parkeringsfel**  
**Offences recorded by the police; intoxicated persons taken into custody; parking offences**

Vuosi ja kuukausi År och månad Year and month	Kaikki rikokset Alla brott All offences	Rikoslakia vastaan tehdyt rikokset – Brot mot strafflagen – Offences against the Penal Code											
		Virkamiehen väkivaltainen vastustaminen Våldsamt motstånd mot tjänsteman Assaulting an official	Haitanteko virkamiehelle Hindrande av tjänsteman Impeding an official in the performance of his duties	Rattijuopumus Rattfylleri Drunken driving	Väärennys-rikokset Förtalskningsbrott Forgeries	Salakuljetus Smuggling	Tappo, murha, surma Dråp, mord, dråp under förmlindrade omständigheter Man-slaughter, murder, homicide	Pahoinpitely Misshandel Assault	Seksuaalirikokset Sexualbrott Sexual offences	Varkaus Tillgrepp Theft	Vahingon- teko Skade- görelse Damage to prop- erty	Kavallus För- skringring Embezzle- ment	
	1	2	3	4	5	6	7	8	9	10	11	12	
1998 . . . .	748 450	1 273	2 519	21 850	5 311	60	113	25 660	1 341	183 233	41 761	3 157	
1999 . . . .	747 404	966	1 991	21 940	5 335	53	142	26 223	1 062	188 007	44 924	3 143	
2000 . . . .	769 004	999	2 053	22 783	6 248	108	146	27 820	1 283	193 409	50 465	2 882	
2001 <sup>1)</sup> . . . .	747 774	1 176	2 177	22 722	5 196	39	155	27 329	1 224	178 491	47 401	3 060	
2002 . . . .	736 921	1 255	2 268	23 033	5 729	20	125	27 872	1 368	177 521	46 452	3 215	
2000	I	54 414	84	174	1 627	467	42	18	2 030	117	12 416	3 572	274
	II	56 245	67	132	1 514	474	5	10	1 814	102	12 771	3 124	197
	III	58 880	73	164	1 624	361	3	19	1 876	77	14 496	3 358	257
	IV	61 058	67	162	2 058	527	5	14	2 416	67	15 317	4 256	223
	V	69 569	109	152	2 151	459	4	10	2 372	91	18 484	4 553	263
	VI	68 097	94	196	2 607	291	4	13	2 429	143	17 908	4 558	244
	VII	66 466	101	199	2 517	367	5	11	2 550	111	19 012	4 518	245
	VIII	74 795	62	189	2 258	454	2	8	2 746	128	19 806	4 864	296
	IX	69 020	109	172	2 343	337	9	13	2 309	122	17 308	4 637	239
	X	69 218	78	173	2 034	527	4	14	2 389	131	17 273	4 880	276
	XI	62 192	72	167	1 884	399	9	9	2 228	107	15 427	4 308	235
	XII	56 462	85	188	1 883	251	1	13	2 359	92	13 448	3 938	206
2001 <sup>1)</sup>	I	57 485	100	152	1 505	523	4	13	2 015	72	12 738	3 641	282
	II	48 755	57	140	1 146	457	3	12	1 561	62	10 440	2 518	199
	III	55 587	68	197	1 652	295	5	13	1 882	95	11 883	3 123	244
	IV	59 640	67	161	1 999	341	3	13	2 244	93	13 865	3 978	254
	V	65 549	106	205	2 004	376	4	15	2 323	119	16 583	4 417	258
	VI	67 975	118	221	2 490	335	22	7	2 543	92	16 362	4 517	233
	VII	67 627	110	187	2 307	457	2	12	2 596	113	18 008	4 435	241
	VIII	75 244	126	183	2 266	357	2	22	2 511	106	18 929	4 623	299
	IX	68 203	106	189	2 261	254	2	5	2 242	134	16 537	4 578	253
	X	69 983	106	183	1 944	592	5	15	2 313	99	16 468	4 662	264
	XI	56 555	90	173	1 725	388	2	20	2 107	93	13 322	3 394	243
	XII	51 894	119	209	1 587	215	1	12	2 127	77	11 121	3 359	182
*2002	I	53 433	84	152	1 465	378	–	7	2 099	196	11 536	3 021	280
	II	53 975	93	169	1 388	403	–	10	1 845	76	11 107	2 881	276
	III	54 032	82	194	1 881	474	8	11	2 077	137	12 327	3 429	214
	IV	62 993	98	173	1 801	600	1	10	2 229	94	15 203	4 418	257
	V	67 351	128	197	2 125	361	1	10	2 477	100	16 723	4 560	251
	VI	63 396	127	219	2 581	287	–	12	2 571	131	16 319	4 161	232
	VII	68 396	130	256	2 417	450	–	15	2 586	115	17 772	4 337	251
	VIII	72 995	121	203	2 419	357	–	13	2 754	131	18 510	4 530	298
	IX	68 931	100	154	2 248	292	–	5	2 061	116	17 225	4 347	296
	X	64 499	104	188	1 734	352	2	13	2 186	106	15 084	3 869	306
	XI	54 695	110	179	1 753	390	1	6	2 155	95	12 432	3 448	261
	XII	46 921	82	188	1 389	311	2	16	2 079	108	11 871	2 983	228

<sup>1)</sup> Vuodesta 2001 lähtien luvut eivät sisällä tullin tietoon tulleita rikoksia.

<sup>1)</sup> Fr. o.m. år 2001 innehåller uppgifterna inte brott som kommit till tullens kännedom.

<sup>1)</sup> From 2001 onwards the figures do not include offences recorded by the Customs.

**73. Poliisin tietoon tulleet rikokset, päihtymyksen takia säilöön otetut ja pysäköintivirheet (jatk.)**  
**Brott som kommit till polisens kännedom, berusade som tagits i förvar och parkeringsfel (forts.)**  
**Offences recorded by the police; intoxicated persons taken into custody; parking offences (cont.)**

Vuosi ja kuukausi År och månad Year and month	Muut rikokset – Övriga brott – Other offences									Liikenne- rikokset <sup>2,3)</sup> Trafik- brott <sup>2,3)</sup> Traffic offences <sup>2,3)</sup>	Päihtymyk- sen takia säilöön- otetut Berusade som tagits i förvar Intoxicated persons taken into custody	Pysäköinti- virheet Parke- ringsfel Parking offences	
	Ryöstö Rån	Petos ml. maksuväli- nepetokset Bedrägeri inkl. betal- ningsmedel- bedrägerier Fraud incl. means- of-payment fraud	Huumaus- aine- rikokset Narkotika- brott Offences involving narcotics	Muut <sup>2)</sup> Övriga <sup>2)</sup> Other offences <sup>2)</sup>	Yhteensä <sup>3)</sup> Totalt <sup>3)</sup> Total <sup>3)</sup>	Alkoholi- pitoisen aineen luv- aton maahan- tuonti Olovlig in- försel av alkoholhalt- igt ämne Illicit im- port of alcohol	Muut alko- holilaki- rikokset Övriga brott mot alkohollagen Other offen- ces against the Alcoh- olic Bever- ages Act	Muut Övriga Other offences	Yhteensä Totalt				20
1998	2 092	13 990	9 816	73 322	385 498	2 188	3 483	18 318	23 989	338 963	90 755	639 881	
1999	2 277	13 175	12 117	77 460	398 815	2 317	4 362	15 360	22 039	326 550	94 134	626 589	
2000	2 600	14 963	13 445	193 411	532 615	2 585	4 003	15 258	21 846	214 543	96 944	645 197	
2001 <sup>1)</sup>	2 157	13 728	14 869	196 451	516 175	64	4 082	15 610	19 756	211 843	95 913	640 749	
2002	2 059	15 094	13 813	198 163	517 987	31	3 274	16 316	19 621	199 313	96 023	..	
2000 I	190	1 244	1 185	13 859	37 299	117	306	1 136	1 559	15 556	6 782	..	
II	182	1 259	1 029	13 358	36 038	218	254	1 015	1 487	18 720	6 610	..	
III	193	1 247	1 100	14 434	39 282	216	303	1 025	1 544	18 054	7 480	..	
IV	235	1 343	1 094	14 413	42 197	143	328	1 125	1 596	17 265	8 474	..	
V	220	1 166	1 193	17 417	48 644	219	313	1 221	1 753	19 172	7 960	..	
VI	204	1 001	1 083	17 108	47 883	245	355	1 394	1 994	18 220	8 883	..	
VII	228	1 385	1 072	16 811	49 132	219	294	1 457	1 970	15 364	9 786	..	
VIII	281	1 369	1 107	19 076	52 646	355	420	1 725	2 500	19 649	9 312	..	
IX	235	1 038	1 129	17 542	47 542	295	356	1 410	2 061	19 417	8 093	..	
X	285	1 304	1 357	17 160	47 885	161	337	1 341	1 839	19 494	7 995	..	
XI	210	1 252	1 365	16 076	43 748	192	321	1 257	1 770	16 674	7 368	..	
XII	190	932	989	15 283	39 858	180	358	1 062	1 600	15 004	8 025	..	
2001 <sup>1)</sup> I	162	1 230	1 432	14 921	38 790	113	321	1 378	1 812	16 883	6 711	..	
II	144	1 023	1 021	12 547	31 330	179	214	666	1 259	16 166	6 048	..	
III	174	1 113	1 218	14 179	36 141	225	251	1 051	1 527	17 919	7 382	..	
IV	194	1 007	1 205	15 051	40 475	195	318	1 117	1 630	17 535	7 987	..	
V	197	1 188	1 343	17 153	46 291	166	330	1 236	1 732	17 526	8 197	..	
VI	211	1 003	1 185	17 111	46 450	203	499	1 432	2 134	19 391	9 749	..	
VII	202	1 389	1 211	18 053	49 323	148	340	1 749	2 237	16 067	9 790	..	
VIII	216	1 449	1 283	20 419	52 791	178	447	1 654	2 279	20 174	9 250	..	
IX	199	1 007	1 229	18 522	47 518	180	334	1 463	1 977	18 708	8 236	..	
X	174	1 398	1 475	18 885	48 583	5	401	1 506	1 912	19 488	7 801	..	
XI	139	1 125	1 232	14 933	38 986	1	273	1 252	1 526	16 043	6 842	..	
XII	146	822	927	14 470	35 374	10	251	1 225	1 486	15 034	7 715	..	
*2002 I	159	1 085	1 112	14 247	35 821	2	232	1 201	1 435	16 177	6 673	..	
II	147	2 520	1 109	13 528	35 552	4	172	1 012	1 188	17 235	6 525	..	
III	173	1 204	1 154	13 191	36 556	3	244	1 093	1 340	16 136	7 681	..	
IV	165	1 202	1 176	16 197	43 624	7	297	1 241	1 545	17 824	8 337	..	
V	186	1 166	1 336	18 263	47 884	3	265	1 364	1 632	17 835	8 724	..	
VI	176	1 159	1 077	17 656	46 708	–	386	1 514	1 900	14 798	9 370	..	
VII	208	1 258	1 102	19 032	49 929	3	290	1 684	1 977	16 490	9 988	..	
VIII	234	1 246	1 239	20 364	52 419	–	358	1 851	2 209	18 367	9 699	..	
IX	222	1 284	1 058	19 556	48 964	3	279	1 695	1 977	17 990	7 599	..	
X	163	1 541	1 001	17 608	44 255	1	248	1 348	1 597	18 647	7 110	..	
XI	158	1 284	1 023	14 814	38 108	5	229	1 119	1 353	15 234	6 953	..	
XII	123	915	863	12 596	33 752	–	178	1 024	1 202	11 967	7 156	..	

<sup>2)</sup> Vuodesta 2000 lähtien liikenerikkomus.

<sup>3)</sup> Vuodesta 2000 lähtien rikoslakirikokset sisältävät aiemmin tieliikennelakiin kuuluneita rikoksia.

<sup>2)</sup> Fr. o.m. år 2000 trafikförseelse.

<sup>3)</sup> Fr. o.m. år 2000 brott mot strafflagen innehåller brott som tidigare ingått i vägtrafiklagen.

<sup>2)</sup> From 2000 onwards, traffic infraction.

<sup>3)</sup> From 2000 onwards, offences against the Penal Code contain offences previously recorded under the Road Traffic Act.



**Trendit/kausitasoitettut sarjat — Trender/säsongrensade serier**  
**Trends/seasonally adjusted series**

**Trendi – Trend – Trend**

Vuosi ja kuukausi År och månad Year and month	Työllisyys – Sysselsättning – Employment						Maa- ja metsätalous – Jord- och skogsbruk – Agriculture and forestry						
	Työ- voima <sup>1)</sup> Arbets- kraft <sup>1)</sup> Labour force <sup>1)</sup>	Työlliset <sup>1)</sup> Sysse- latta <sup>1)</sup> Employed <sup>1)</sup>	Työttö- mät <sup>1)</sup> Arbets- lösa <sup>1)</sup> Un- employed <sup>1)</sup>	Työttö- mät/työ- voima <sup>1)</sup> Arbets- lösa/ar- betskraft <sup>1)</sup> Unem- ployed/la- bour force <sup>1)</sup>	Työttömät työnhakijat Arbetslösa arbets- sökande Unemployed job seekers	Avoimet työpaikat Lediga arbets- platser Job vacancies	Meijereiden vastaan- ottama maito Av mejerier invägd mjölk Milk received of beef by dairies	Naudan- lihan tuotanto Produktion av nötkött Production of beef	Sianlihan tuotanto Produktion av fläsk Production of pork	Markkina- hakuut Marknads- avverkningar Commercial fellings	Aines- pinouu Travat rånvirke Cord- wood	Tukki- puu Stock Logs	
	1 000		% <sup>1</sup>	1 000	1 000 000 l	1 000 000 kg			1 000 m <sup>3</sup>				
	1	2	3	4	5	6	7	8	9	10	11	12	
2000	I	2 568	2 309	259	10,1	338	23	197	8,0	15,0	4 761	2 382	2 382
	II	2 567	2 308	259	10,1	335	22	196	8,0	15,0	4 785	2 376	2 402
	III	2 565	2 308	257	10,0	331	22	196	8,0	14,9	4 801	2 357	2 424
	IV	2 566	2 311	255	9,9	328	22	196	7,9	14,8	4 808	2 330	2 449
	V	2 568	2 316	252	9,8	325	22	196	7,8	14,7	4 808	2 304	2 471
	VI	2 574	2 323	250	9,7	322	23	197	7,7	14,6	4 811	2 293	2 489
	VII	2 581	2 332	249	9,6	319	24	197	7,6	14,5	4 802	2 296	2 489
	VIII	2 588	2 340	248	9,6	317	25	197	7,5	14,4	4 798	2 310	2 477
	IX	2 593	2 345	247	9,5	315	25	197	7,4	14,3	4 799	2 323	2 460
	X	2 595	2 349	246	9,5	311	26	197	7,3	14,3	4 811	2 334	2 439
	XI	2 596	2 351	245	9,4	308	26	196	7,3	14,2	4 833	2 349	2 420
	XII	2 595	2 352	243	9,4	305	26	196	7,3	14,2	4 844	2 365	2 396
2001	I	2 595	2 354	241	9,3	303	26	196	7,3	14,1	4 820	2 373	2 358
	II	2 596	2 357	240	9,2	303	26	196	7,3	14,1	4 750	2 370	2 300
	III	2 599	2 360	238	9,2	303	26	197	7,4	14,2	4 656	2 364	2 240
	IV	2 601	2 364	237	9,1	303	26	197	7,4	14,2	4 561	2 356	2 185
	V	2 602	2 367	235	9,0	302	26	198	7,5	14,2	4 494	2 348	2 146
	VI	2 603	2 369	234	9,0	301	25	199	7,5	14,3	4 456	2 336	2 120
	VII	2 605	2 370	235	9,0	301	25	200	7,5	14,3	4 432	2 321	2 098
	VIII	2 608	2 372	236	9,1	301	25	201	7,5	14,4	4 400	2 297	2 078
	IX	2 612	2 374	239	9,1	302	25	201	7,5	14,4	4 352	2 267	2 061
	X	2 616	2 375	240	9,2	302	25	200	7,5	14,5	4 302	2 237	2 054
	XI	2 617	2 377	241	9,2	302	25	200	7,5	14,5	4 268	2 212	2 060
	XII	2 618	2 378	240	9,2	301	25	200	7,5	14,6	4 276	2 207	2 079
2002	I	2 617	2 378	240	9,2	300	25	200	7,5	14,7	4 329	2 225	2 105
	II	2 616	2 377	239	9,1	299	25	199	7,4	14,8	4 409	2 258	2 129
	III	2 615	2 375	240	9,2	298	25	199	7,4	14,9	4 479	2 287	2 135
	IV	2 614	2 374	241	9,2	296	25	199	7,4	15,0	4 510	2 303	2 126
	V	2 614	2 372	242	9,3	295	25	199	7,4	15,1	4 506	2 305	2 116
	VI	2 613	2 371	242	9,3	294	25	198	7,4	15,3	4 486	2 301	2 118
	VII	2 611	2 370	241	9,2	293	25	198	7,4	15,4	4 469	2 295	2 133
	VIII	2 608	2 369	239	9,2	292	25	197	7,3	15,6	4 459	2 294	2 156
	IX	2 606	2 369	237	9,1	291	26	197	7,3	15,7	4 465	2 298	2 187
	X	2 605	2 370	235	9,0	290	26						
	XI	2 607	2 372	235	9,0	289	27						
	XII	2 610	2 376	234	9,0	288	27						
2003	I	2 614	2 380	234	9,0	287	28						

<sup>1)</sup> ILO/EU-määritelmän mukaan.

<sup>1)</sup> Enligt ILO:s/EU:s definition.

<sup>1)</sup> According to the ILO/EU definition.

**Trendit/kausitasoitettut sarjat — Trender/säsongrensade serier**  
**Trends/seasonally adjusted series**

**Trendi – Trend – Trend**

Teollisuustuotannon volyymi-indeksi – Volymindex för industriproduktionen – Volume index of industrial output

		Käyttötarkoitus – Användningssyfte – Main industrial groupings						Toimiala (TOL 1995) – Näringsgren (NI 1995) – Industry (SIC 1995)				
Vuosi ja kuukausi År och månad Year and month	Koko teollisuus Hela industrin Total industry	Energia- tuotteet Energi- produkter Energy	Raaka-aineet ja tuotanto- hyödykkeet Råvaror och produktions- förmådenheter Intermediate goods	Investointi- tavarat investerings- varor Capital goods	Kesto- kulutus- tavarat Varaktiga konsum- tionsvaror Durable consumer goods	Muut kulutus- tavarat Övriga konsum- tionsvaror Non- durable consumer goods	C Mine- raalien kaivu Utvinning av mineral Mining and quarrying	D Teollisuus Tillverkning Manu- facturing	15 Elintarv. ja juomien valmistus Livsmedels- och drycks- varu- framställning Manuf. of food products and beverages	DB (17–18) Tekstiilien ja vaatteiden valmistus Tillverkning av textilier och kläder Manuf. of textiles and wearing apparel	20 Puutavaran ja puutuot- teiden valmistus Tillverkning av trä och varor av trä Manuf. of wood and wood products	
2000 = 100												
		13	14	15	16	17	18	19	20	21	22	23
2000	I	94	101	98	86	93	99	113	93	99	100	99
	II	95	100	98	89	94	99	111	94	99	99	99
	III	96	100	98	92	95	99	107	96	100	98	99
	IV	97	99	98	94	96	99	102	97	100	98	99
	V	98	99	99	96	97	99	96	98	101	98	99
	VI	99	99	100	98	98	100	91	99	101	99	99
	VII	100	99	101	100	100	100	88	101	101	101	99
	VIII	102	99	102	103	101	101	89	102	101	103	100
	IX	103	99	102	105	102	101	93	103	101	104	100
	X	104	100	103	106	103	101	98	104	101	105	101
	XI	104	101	103	107	103	101	103	104	101	104	101
	XII	104	102	102	107	104	101	107	104	101	104	100
2001	I	103	103	101	106	105	101	109	103	101	103	99
	II	102	104	100	104	105	101	108	102	101	103	97
	III	101	105	99	102	104	101	107	101	101	102	96
	IV	100	105	98	100	104	100	107	99	102	101	95
	V	99	105	97	100	102	100	108	98	102	100	94
	VI	98	104	96	100	100	100	110	97	102	98	94
	VII	98	103	95	102	98	99	112	98	103	96	93
	VIII	99	102	94	104	95	98	112	98	103	94	92
	IX	99	101	94	106	92	98	111	98	103	93	91
	X	98	101	93	106	89	97	109	98	102	93	91
	XI	98	101	93	105	86	97	105	97	102	93	91
	XII	97	101	93	103	84	96	102	97	103	93	92
2002	I	97	102	94	102	82	96	99	97	103	93	93
	II	97	102	95	102	80	96	99	97	103	92	95
	III	99	102	95	104	79	96	102	98	103	92	96
	IV	100	102	96	107	79	96	105	100	103	91	97
	V	101	103	97	109	78	96	109	101	103	91	98
	VI	102	104	98	110	78	96	112	102	103	92	98
	VII	103	106	98	110	77	95	114	102	102	92	98
	VIII	102	108	99	110	76	95	114	102	102	92	98
	IX	102	111	99	109	75	95	112	102	103	91	98
	X	102	114	99	108	74	95	110	101	103	91	98
	XI	102	115	99	108	73	95	109	101	103	90	99
	XII	103	116	99	108	73	94	107	101	104	89	99

**Trendit/kausitasoitteet sarjat — Trender/säsongrensade serier**  
**Trends/seasonally adjusted series**

**Trendi – Trend – Trend**

Teollisuustuotannon volyyymi-indeksi (jatk.) – Volymindex för industriproduktionen (forts.) – Volume index of industrial output (cont.)

		Toimiala (TOL 1995) – Näringsgren (NI 1995) – Industry (SIC 1995)								Erikoisindeksit – Specialindex – Special indices			
Vuosi ja kuukausi År och månad Year and month		21 Massan, paperin ja paperituotteiden valmistus Massa-, pappers- och pappersvarutillverkning Manuf. of pulp, paper and paper products	22 Kustantaminen ja painaminen Förlags- och trycksakerhets Publishing and printing	24 Kemi- ja kaalien ja kemiallisten tuotteiden valmistus Tillverkning av kemikalier och kemiska produkter Manuf. of chemicals and chemical products	DJ (27–28) Metallien jalostus ja metallituotteiden valmistus Metallframställning och metallvarutillv. Manuf. of basic metals and fabricated metal products	29 Koneiden ja laitteiden valmistus Tillv. av maskiner och utrustning Manuf. of machinery and equipment	DL (30–33) Sähkö- ja teknisten tuotteiden valmistus Tillv. av eltekhniska produkter Manuf. of electrical equipment	E Energia- ja vesihuolto El-, gas-, värme- och vattenförsörjning Electricity, gas and water supply	20–21 Puu- ja paperiteollisuus Trä- och pappersindustrin Wood and paper industry	23–25 Kemian- ja teollisuus Kemiska industrin Chemical industry	27–35 Metalliteollisuus Metallindustrin Metal industry	Muu D Muu teollisuus Annan tillverkningsindustri Other manufacturing	
2000 = 100													
		24	25	26	27	28	29	30	31	32	33	34	
2000	I	99	99	98	95	93	83	100	98	98	88	98	
	II	98	98	98	96	95	88	99	98	99	91	98	
	III	98	98	99	96	97	92	99	98	100	94	99	
	IV	98	98	99	97	98	95	99	99	101	96	99	
	V	99	98	100	98	99	97	100	99	101	98	99	
	VI	101	99	101	99	100	100	101	101	101	99	100	
	VII	102	100	101	100	101	102	101	102	101	101	100	
	VIII	104	101	102	101	101	104	101	103	101	103	101	
	IX	105	101	102	102	102	106	100	104	101	104	101	
	X	104	102	103	104	102	107	100	104	101	106	102	
	XI	103	102	103	105	103	109	100	103	102	107	102	
	XII	101	101	104	105	104	109	101	102	102	107	102	
2001	I	99	100	104	104	104	108	104	100	102	106	102	
	II	97	100	104	104	105	105	107	98	101	105	101	
	III	96	99	104	103	105	102	109	96	99	103	101	
	IV	94	98	104	102	106	100	111	94	98	101	100	
	V	93	97	103	101	107	98	111	93	97	100	100	
	VI	92	96	101	100	108	99	109	92	96	100	99	
	VII	91	96	100	98	108	101	107	91	96	101	98	
	VIII	90	95	100	97	108	105	104	90	96	102	98	
	IX	90	94	99	95	107	107	102	90	96	103	97	
	X	90	93	99	94	106	107	101	90	96	103	96	
	XI	90	93	99	93	105	105	101	90	95	102	95	
	XII	91	93	99	92	104	103	101	91	95	101	95	
2002	I	92	93	99	93	103	101	101	92	95	99	95	
	II	94	93	99	94	102	101	100	94	95	100	95	
	III	95	93	99	95	101	104	99	95	95	101	95	
	IV	97	94	99	97	101	107	98	96	96	104	95	
	V	97	94	99	98	100	111	98	97	97	106	95	
	VI	97	94	100	99	99	113	100	97	97	108	95	
	VII	98	93	100	101	99	113	103	98	98	108	95	
	VIII	98	93	100	102	99	113	108	98	98	108	95	
	IX	98	92	100	102	98	113	113	98	97	107	95	
	X	98	92	100	103	98	112	117	98	96	107	94	
	XI	99	92	100	103	97	112	120	99	96	106	94	
	XII	99	91	100	103	97	113	123	99	96	106	94	

**Trendit/kausitasoitettut sarjat — Trender/säsongrensade serier**  
**Trends/seasonally adjusted series**

**Trendi – Trend – Trend**

**Kausitasoitettu – Säsongrensade – Seasonally adjusted**

		Kotimaankauppa Handel <i>Domestic trade</i>				Palkat ja nettokansantulo Löner och nettonational- inkomst <i>Wages and salaries and net national income</i>		Kulutusmenot Konsumtionsutgifter <i>Final consumption expenditure</i>		Investoinnit Investeringar <i>Gross fixed capital formation</i>	
Vuosi ja kuukausi År och månad Year and month	Volymyymi-indeksi Volymindex <i>Volume index</i>	Vähittäiskauppa pl. moottoriajoneuvo- jen kauppa Partihandel exkl. motorfordon <i>Wholesale trade excl. motor vehicles and motorcycles</i>	Vähittäiskauppa pl. moottoriajoneuvot Detaljhandel exkl. motorfordon <i>Retailing excl. motor vehicles</i>	Vuosi ja neljännes År och kvartal Year and quarter	Netto- kansantulo Netto- national- inkomst <i>Net national income</i>	Palkka- summa Löne- summan <i>Wages and salaries</i>	Yksityiset Privata <i>Private</i>	Julkiset Offentliga <i>Government services</i>	Yksityiset Privata <i>Private</i>	Julkiset Offentliga <i>Government services</i>	
											1995 = 100
		35	36			37	38	39	40	41	42
2000	I	125,0	121,4	1995	I	18 234	9 141	13 303	6 035	3 956	754
	II	124,9	121,9		II	18 597	9 056	13 517	6 108	3 982	723
	III	125,0	122,5		III	18 724	9 267	13 513	6 137	3 902	719
	IV	125,5	123,0		IV	18 923	9 573	13 575	6 172	3 776	746
	V	126,3	123,4	1996	I	19 401	9 612	13 847	6 210	4 050	764
	VI	127,3	123,7		II	19 309	9 726	13 879	6 285	4 055	778
	VII	128,1	123,8		III	19 704	9 754	13 983	6 317	4 241	821
	VIII	128,7	124,0		IV	19 875	9 811	14 125	6 343	4 406	837
	IX	129,2	124,2	1997	I	20 480	9 946	14 247	6 442	4 394	880
	X	129,7	124,5		II	21 517	10 335	14 403	6 488	4 646	955
	XI	130,3	125,1		III	22 080	10 412	14 470	6 514	4 772	978
	XII	130,9	125,7		IV	22 726	10 412	14 662	6 538	4 985	963
2001	I	131,4	126,4	1998	I	22 774	10 877	14 840	6 578	5 010	854
	II	131,8	126,9		II	23 502	11 275	15 022	6 621	4 979	929
	III	132,1	127,3		III	23 847	10 996	15 114	6 654	5 326	922
	IV	132,2	127,6		IV	24 426	10 889	15 326	6 676	5 472	926
	V	132,5	127,8	1999	I	23 493	11 345	15 448	6 684	5 375	826
	VI	133,1	128,1		II	24 803	11 524	15 553	6 703	5 326	911
	VII	133,8	128,4		III	24 739	11 575	15 701	6 735	5 228	926
	VIII	134,4	128,7		IV	25 271	11 728	15 733	6 768	5 363	907
	IX	134,7	128,8	2000	I	26 246	12 038	16 207	6 696	5 532	867
	X	134,7	129,0		II	26 209	12 345	16 094	6 732	5 581	849
	XI	134,5	129,0		III	27 218	12 439	16 090	6 772	5 596	828
	XII	134,3	129,1		IV	27 736	12 601	16 095	6 805	5 765	835
2002	I	134,2	129,4	2001	I	28 368	12 782	16 303	6 789	6 195	887
	II	134,3	129,7		II	27 450	12 967	16 342	6 804	5 759	868
	III	134,5	130,1		III	28 300	13 372	16 371	6 841	5 735	859
	IV	134,6	130,6		IV	28 477	13 513	16 559	6 886	5 654	872
	V	134,5	130,9	2002	I	28 411	13 198	16 479	7 056	5 763	919
	VI	134,2	131,2		II	29 090	13 539	16 747	7 075	5 750	920
	VII	134,0	131,4		III	29 532	13 805	16 728	7 120	5 729	934
	VIII	134,0	131,6		IV	29 828	13 852	16 985	7 170	5 587	958
	IX	134,3	131,8								
	X	134,8	132,0								
	XI	135,6	132,3								

# Trendit/kausitasoitettu sarjat — Trender/säsongrensade serier Trends/seasonally adjusted series

## Kausitasoitettu – Säsongrensade – Seasonally adjusted

Vuosi ja kuukausi År och kvartal Year and quarter	Bruttokansantuote toimialoiltaan, perushintaan Bruttonationalprodukt efter näringsgren, till baspris Gross domestic product by kind of economic activity, at basic prices						
	Maatalous Jordbruk Agriculture	Metsätalous Skogsbruk Forestry	Tehdas- teollisuus ja mineraalien kaivu Fabriksindustri, utvinning av mineral Manufacturing, mining and quarrying	Talonrakentaminen Husbyggnadsverksamhet Building construction	Kuljetus, varastointi ja tietoliikenne Transport, magasinering och kommu- nikation Transport storage and communi- cations	Kauppa Handel Trade	Bruttonational- produkten till marknads- pris Gross domestic product at market prices

2000 hintoihin – Till 2000 års priser – At 2000 prices

Milj. € – Mn € – € million

		43	44	45	46	47	48	49
2000	I	380	602	7 392	1 340	2 989	2 838	32 192
	II	388	606	7 439	1 324	3 018	2 849	32 314
	III	477	625	7 706	1 294	3 014	2 858	32 758
	IV	430	623	7 872	1 272	3 075	2 880	32 970
2001	I	405	624	7 949	1 325	3 030	2 949	33 101
	II	414	550	7 246	1 271	3 044	2 903	32 370
	III	425	564	7 593	1 223	3 058	2 936	32 794
	IV	390	544	7 520	1 234	3 073	2 972	32 814
2002	I	408	569	7 401	1 284	3 152	2 946	32 707
	II	419	589	7 660	1 235	3 173	3 030	33 303
	III	419	586	7 811	1 206	3 199	3 013	33 485
	IV	401	604	7 831	1 205	3 247	3 025	33 717

## Trendi – Trend – Trend

Vuosi ja kuukausi År och månad Year and month	Ulkomaankauppa Utrikeshandel Foreign trade	
	Vienti Export Exports	Tuonti Import Imports

Milj. € – Mn € – € million

		50	51
2001	VIII	3 880	2 942
	IX	3 851	2 924
	X	3 814	2 907
	XI	3 775	2 891
	XII	3 760	2 885
2002	I	3 781	2 883
	II	3 824	2 887
	III	3 880	2 897
	IV	3 932	2 907
	V	3 970	2 915
	VI	3 990	2 917
	VII	4 004	2 917
	VIII	4 015	2 917

## Trendi – Trend – Trend

Ulkomaankauppa – Utrikeshandel – Foreign trade

Volyyymi-indeksit – Volymindex – Volume index

Vuosi ja kuukausi År och månad Year and month	Vienti toimialoiltaan (TOL 1995) – Export efter näringsgrenar (NI 1995) Exports by industry (SIC 1995)							Tuonti tavaroiden käyttötarkoituksen mukaan – Import efter varuanvändning – Imports by end use of goods						
	Koko vienti Total Total exports	DD Puutavara- ja puutuot- teet Trä och trävaror Wood and wood products	DE Massa, pa- pen ja pape- rituotteet Massa-, pappers- o- pappersvaru- tillverkning Manuf. of pulp, paper and paper products	DG Kemikaalit ja kemial- liset tuotteet Kemikalier och kemiska produkter Chemicals and chemical products	DJ Perus- metallit ja metalli- tuotteet Metaller och metall- varor Basic metals and fabricated metal products	DK Koneet ja laitteet Maskiner och ut- rustning Machinery and equipment	DL Sähkö- tekniset tuotteet ja optiset laitteet El- och optik- produkter Electrical and optical equipment	Koko tuonti Total- import Total imports	Raaka- aineet ja tuotanto- hyödykkeet Råmaterial och produk- tions- förmöden- heter Inter- mediate goods	Energia- tuotteet Energi- produkter Energy	Inves- tointi- tavarat Inves- terings- varor Capital goods	Kesto- kulutus- tavarat Varaktiga konsum- tions- varor Durable consumer goods	Muut kulutus- tavarat Andra konsum- tions- varor Non- durable consumer goods	

1997 = 100

		52	53	54	55	56	57	58	59	60	61	62	63	64
2001	IV	124	117	104	116	113	109	180	112	108	99	112	124	115
	V	122	117	103	116	114	109	174	111	107	99	111	120	117
	VI	120	116	102	117	114	109	170	110	106	99	110	119	120
	VII	120	115	101	118	114	109	167	110	105	100	109	120	122
	VIII	119	115	101	120	114	109	164	110	105	102	106	123	124
	IX	120	114	101	122	114	109	161	110	105	104	104	126	125
	X	120	113	101	124	113	109	158	110	105	106	103	127	127
	XI	120	113	102	127	113	109	155	111	105	108	102	128	127
	XII	119	113	102	129	113	108	153	111	106	110	102	127	128
2002	I	119	114	103	131	113	107	153	112	106	111	102	128	129
	II	119	114	103	134	114	106	155	112	107	112	102	130	129
	III	119	115	104	135	115	105	159	113	108	112	102	134	130
	IV	120	115	104	136	115	106	164	114	109	113	101	139	130
	V	121	116	105	137	116	107	168	114	110	113	101	144	131
	VI	121	116	105	138	117	108	170	114	111	113	101	148	132
	VII	121	116	105	138	118	110	170	114	111	114	100	150	133

**Trendit/kausitasoitettut sarjat — Trender/säsongrensade serier**  
**Trends/seasonally adjusted series**

**Kausitasoitettu – Säsongrensade – Seasonally adjusted**

Talonrakentaminen – Husbyggnande – Building construction

Vuosi ja neljännes År och kvartal Year and quarter	Myönnetyt rakennusluvut Beviljade byggnadslov Granted building permits			Aloitettut rakennukset Påbörjade nybyggnader Newbuilding starts			Keskeneräiset rakennukset Pågående byggen Newbuilding in progress			Valmistuneet rakennukset Färdigställda byggnader Completed buildings			Uudisrakentamisen volyymiindeksi Volymindex för nybyggnad Volume index of new-building	
	Yhteensä Totalt Total	Asuinrakennukset <sup>1)</sup> Bostadsbyggnader <sup>1)</sup> Residential buildings <sup>1)</sup>	Teollisuus-, liike- ja varastorakennukset <sup>1)</sup> Industri-, affärs- och lagerbyggnader <sup>1)</sup> Warehouses, industrial and commercial buildings	Yhteensä Totalt Total	Asuinrakennukset <sup>1)</sup> Bostadsbyggnader <sup>1)</sup> Residential buildings <sup>1)</sup>	Teollisuus-, liike- ja varastorakennukset <sup>1)</sup> Industri-, affärs- och lagerbyggnader <sup>1)</sup> Warehouses, industrial and commercial buildings	Yhteensä Totalt Total	Asuinrakennukset <sup>1)</sup> Bostadsbyggnader <sup>1)</sup> Residential buildings <sup>1)</sup>	Teollisuus-, liike- ja varastorakennukset <sup>1)</sup> Industri-, affärs- och lagerbyggnader <sup>1)</sup> Warehouses, industrial and commercial buildings	Yhteensä Totalt Total	Asuinrakennukset <sup>1)</sup> Bostadsbyggnader <sup>1)</sup> Residential buildings <sup>1)</sup>	Teollisuus-, liike- ja varastorakennukset <sup>1)</sup> Industri-, affärs- och lagerbyggnader <sup>1)</sup> Warehouses, industrial and commercial buildings		
1 000 000 m <sup>3</sup>													2000 = 100	
	65	66	67	68	69	70	71	72	73	74	75	76	77	
1995	I	6,99	2,08	2,86	7,76	1,43	4,31	16,17	11,89	5,97	2,48	1,56		
	II	6,21	1,77	2,23	5,73	1,76	2,05	41,32	15,44	5,59	2,10	1,44		
	III	6,57	1,62	2,64	5,53	1,61	1,94	40,20	14,81	11,95	6,35	2,00	2,04	
	IV	6,50	1,73	2,13	6,07	1,63	2,53	41,07	14,29	13,39	5,71	2,13	1,59	
1996	I	7,57	1,87	2,73	6,23	1,67	2,11	37,66	13,28	11,81	6,13	1,84	2,59	
	II	8,23	2,19	3,07	6,62	1,87	2,25	37,85	13,08	11,63	6,50	1,97	2,44	
	III	7,61	2,40	2,37	7,22	2,19	2,78	39,19	13,35	12,19	5,97	1,78	2,14	
	IV	8,19	2,67	2,26	6,64	2,39	2,10	39,71	13,69	12,51	6,49	1,96	2,18	
1997	I	8,20	2,90	2,23	6,54	2,68	1,64	40,29	14,61	12,08	6,75	2,02	2,18	
	II	9,88	3,09	3,27	7,86	2,74	2,33	40,53	15,11	11,17	8,04	2,39	3,36	
	III	9,56	2,80	2,68	8,11	2,58	2,24	40,56	15,15	9,96	8,43	2,39	3,53	
	IV	9,81	2,78	3,25	8,95	2,46	3,08	40,89	15,15	9,56	8,14	2,47	3,07	
1998	I	10,18	3,12	3,55	9,59	2,78	3,38	42,97	15,42	10,54	7,79	2,78	2,35	
	II	9,96	3,09	3,16	8,96	2,76	3,15	45,17	15,65	11,75	7,07	2,48	2,13	
	III	11,19	3,23	4,29	9,30	2,98	3,43	46,66	16,08	13,02	8,00	2,63	2,29	
	IV	10,70	3,30	3,75	8,66	2,80	2,67	46,93	16,27	13,01	8,52	2,67	2,77	
1999	I	11,39	3,47	4,08	8,48	2,73	3,13	45,51	13,22	12,71	8,95	2,66	3,11	
	II	10,14	3,52	2,90	9,14	3,33	2,19	46,35	14,49	12,01	8,56	2,53	2,92	
	III	11,18	3,81	3,20	10,20	3,17	3,27	48,58	15,09	12,51	8,38	2,56	3,02	
	IV	11,90	3,86	3,92	9,93	3,47	3,55	50,17	15,70	13,19	8,27	2,74	2,63	
2000	I	12,81	4,12	3,91	10,29	3,38	3,14	52,79	16,04	13,93	8,44	3,02	2,53	98,9
	II	10,74	3,69	3,63	10,16	3,22	3,77	54,40	16,37	15,62	8,47	3,11	2,29	101,0
	III	11,94	3,04	4,85	9,44	2,92	3,25	55,15	16,09	16,37	8,71	3,29	2,43	100,0
	IV	11,63	3,29	3,91	10,04	2,81	3,16	56,30	16,04	16,61	8,98	2,90	2,95	100,8
2001	I	10,79	2,91	3,93	10,64	2,78	4,13	56,36	15,94	16,00	11,34	3,11	4,75	102,4
	II	11,10	2,95	4,51	9,96	2,66	4,22	57,40	15,46	17,99	8,61	3,11	2,48	103,4
	III	9,97	3,03	2,78	8,16	2,62	1,91	55,54	15,24	16,62	9,94	2,92	3,36	95,8
	IV	10,33	3,02	3,51	9,68	2,76	4,21	55,86	15,39	17,30	9,31	2,55	3,12	96,3
2002	I	10,15	2,92	3,44	8,70	2,72	2,67	55,78	15,51	16,98	9,09	2,52	3,18	97,5
	II	10,87	3,02	3,98	8,57	2,78	2,57	53,07	15,37	15,80	9,40	2,55	3,51	96,4
	III	9,84	3,00	2,84	9,21	2,98	2,49	52,51	15,19	15,05	7,29	2,45	2,52	91,5

<sup>1)</sup> Pl. vapaa-ajan asuinrakennukset.

<sup>1)</sup> Exkl. fritidsbostadshus.

<sup>1)</sup> Excl. free-time residential buildings.

**Bruttokansantuote neljännesvuosittain – Bruttonationalprodukten kvartalsvis – Gross domestic product by quarter**

1995 = 100. Volyymi-indeksi, kausitasoitettu – Volymindex, säsongrensat – Volume index, seasonally adjusted

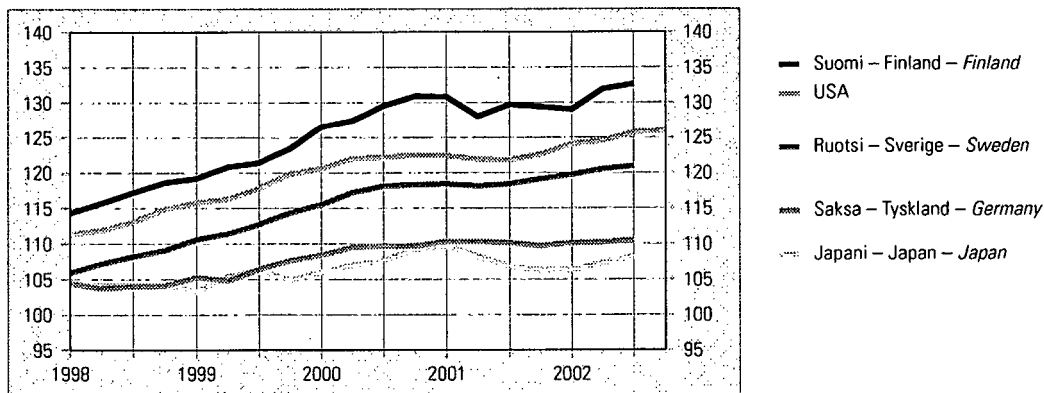

**Työttömyysaste kuukausittain – Relativt arbetslöshetstal månadsvis – Unemployment rates by month**

Prosenttia kokonaistyövoimasta – Procent av den totala arbetskraften – Per cent of total labour force

%. Kausitasoitettu ja standardoitu – Säsongrensat och standardiserat – Seasonally adjusted and standardized

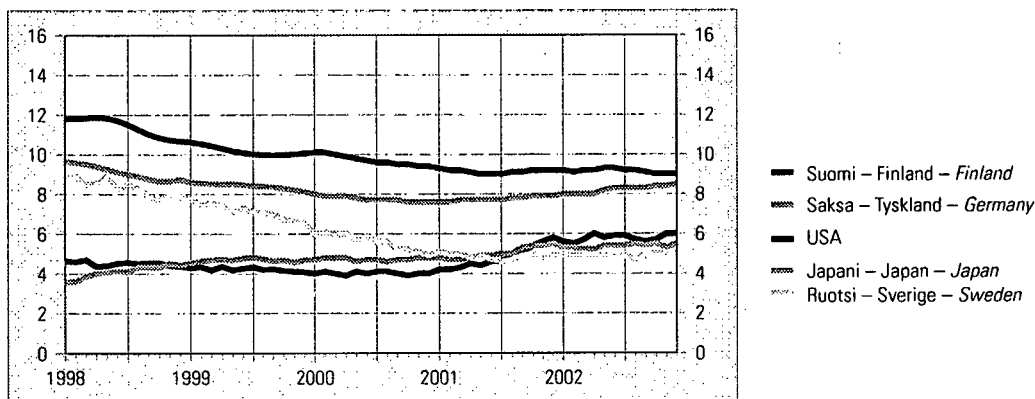

**Lyhytaikaiset markkinakorot – Kortfristiga marknadsräntor – Short-term interest rates**

Vuosikorko, % – Årsränta, % – Per cent per annum

%

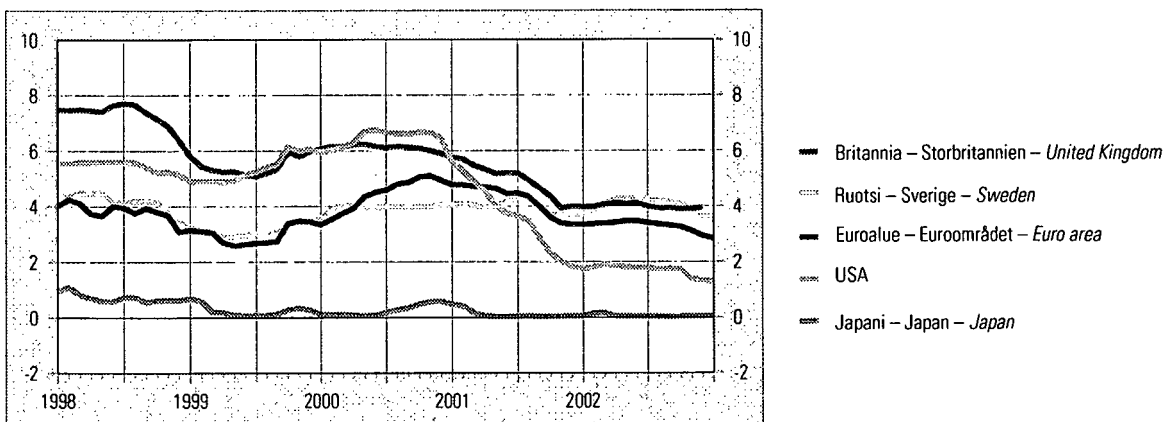

74. Bruttokansantuote — Bruttonationalprodukten — Gross domestic product

1995 = 100. Volyyimi-indeksi, kausitasoitettu – Volymindex, säsongrensat – Volume index, seasonally adjusted

Vuosi ja neljännes År och kvartal Year and quarter	Suomi	Ruotsi	Norja	Tanska	Saksa	Alanko-	Britannia	Ranska	Italia	Japani	USA	OECD	EU <sup>1)</sup>
	Finland <i>Finland</i>	Sverige <i>Sweden</i>	Norge <i>Norway</i>	Danmark <i>Denmark</i>	Tyskland <i>Germany</i>	maat Neder- länderna <i>Nether- lands</i>	Stor- britannien <i>United Kingdom</i>	Frankrike <i>France</i>	Italien <i>Italy</i>	Japan <i>Japan</i>		Yhteensä Totalt <i>Total</i>	
	1	2	3	4	5	6	7	8	9	10	11	12	13
1998 .....	116,5	107,5		108,2	104,2	111,6	109,3	106,6	105,0	104,2	112,8	109,6	107,4
1999 .....	121,2	112,5	113,7	111,0	106,3	116,1	111,9	110,1	106,7	104,9	117,4	113,1	110,4
2000 .....	128,6	117,4	116,4	114,1	109,3	120,0	115,4	114,5	109,7	107,4	121,8	117,4	114,3
2001 .....	129,5	118,3	118,1	115,8	110,0	121,5	117,6	116,7	111,7	107,7	122,1	118,3	116,1
2002 .....							119,6				125,1		
1995	I	99,8	98,9		100,0	99,4	98,7	99,4	99,6	99,8	98,8	99,3	99,4
	II	100,2	99,7		98,9	100,2	99,4	99,8	100,3	99,9	99,1	99,5	99,9
	III	100,1	100,1		100,3	100,2	100,5	100,1	100,3	100,0	100,4	100,2	100,2
	IV	99,9	100,8		100,8	100,2	101,3	100,8	100,0	100,4	101,4	101,0	100,5
1996	I	102,2	100,9		101,6	99,4	102,0	101,8	101,0	101,2	102,5	101,8	101,7
	II	102,7	100,8		102,3	100,9	102,5	102,3	100,9	100,6	102,9	103,4	102,7
	III	104,8	101,4		103,2	101,2	103,6	102,8	101,4	101,3	103,4	104,0	103,4
	IV	106,4	101,6		103,0	101,6	104,0	103,6	101,3	101,2	105,2	105,1	104,4
1997	I	106,8	102,4		103,8	101,3	105,1	104,9	101,8	101,4	106,9	106,3	105,4
	II	110,3	103,4		105,8	102,1	106,4	105,7	102,6	103,2	103,6	107,8	106,1
	III	111,9	104,1		105,9	102,5	107,7	106,6	103,3	103,6	105,3	108,9	107,2
	IV	113,2	105,2		106,8	103,4	108,8	107,4	104,4	104,4	105,7	109,7	108,1
1998	I	114,3	105,9		107,8	104,4	110,4	108,1	105,4	104,5	104,6	111,3	108,7
	II	115,7	107,2		107,1	103,7	111,2	109,0	106,5	104,9	104,1	111,9	109,1
	III	117,2	108,2		109,0	104,0	112,0	109,7	107,1	105,5	104,2	113,1	109,9
	IV	118,6	109,1		108,8	104,1	113,0	110,2	107,6	105,0	104,3	114,9	110,8
1999	I	119,2	110,6	113,0	109,7	105,3	114,2	110,4	108,3	105,5	103,3	115,8	111,4
	II	120,8	111,4	111,9	110,5	104,8	115,3	111,1	109,4	106,0	105,4	116,3	112,3
	III	121,4	112,7	113,6	111,2	106,4	116,7	112,3	110,5	107,0	106,3	117,8	113,7
	IV	123,4	114,3	116,6	112,7	107,6	118,2	113,7	112,0	108,1	104,9	119,8	115,0
2000	I	126,5	115,5	116,6	112,6	108,4	118,9	114,2	113,3	108,9	106,0	120,6	116,1
	II	127,4	117,2	115,6	113,9	109,5	119,6	115,1	114,2	109,2	107,0	122,0	117,3
	III	129,5	118,1	116,1	114,6	109,6	120,3	115,8	114,8	109,8	107,7	122,2	117,9
	IV	130,9	118,3	117,2	115,4	109,7	121,0	116,3	116,2	110,9	109,2	122,5	118,4
2001	I	130,8	118,4	117,6	115,1	110,3	121,3	117,1	116,7	111,7	109,7	122,4	118,6
	II	128,0	118,1	117,5	115,1	110,3	121,7	117,4	116,6	111,7	108,2	121,9	118,2
	III	129,7	118,4	118,6	116,5	110,1	121,5	117,8	117,0	111,7	106,8	121,8	118,1
	IV	129,4	119,1	119,0	116,4	109,7	121,4	118,1	116,7	111,6	106,3	122,6	118,4
2002	I	129,0	119,7	118,8	116,7	110,1	121,4	118,4	117,3	111,7	106,3	124,1	119,3
	II	131,9	120,5	120,0	118,5	110,2	121,6	119,1	117,8	111,9	107,3	124,5	120,0
	III	132,6	120,9	119,7	117,7	110,5	121,9	120,3	118,1	112,2	108,2	125,7	120,9
	IV							120,7				126,0	

<sup>1)</sup> 15 jäsenmaata.

<sup>1)</sup> 15 medlemsländer.

<sup>1)</sup> 15 member states.



75. Teollisuustuotannon määrä — Volymen av industriproduktionen — Volume of industrial output

1995 = 100. Kausitasoitettu – Säsongrensad – Seasonally adjusted

Vuosi ja kuukausi År och månad Year and month	Suomi Finland Finland	Ruotsi <sup>1)</sup> Sverige <sup>1)</sup> Sweden <sup>1)</sup>	Norja Norge Norway	Saksa Tyskland Germany	Alanko- maat Neder- länderna Nether- lands	Belgia <sup>2)</sup> Belgien <sup>2)</sup> Belgium <sup>2)</sup>	Britannia Stor- britannien United Kingdom	Ranska Frankrike France	Italia Italien Italy	Itävalta Österrike Austria	Japani <sup>2)</sup> Japan <sup>2)</sup> Japan <sup>2)</sup>	USA	OECD Yhteensä Totalt Total	EU <sup>3)</sup>	
	1	2	3	4	5	6	7	8	9	10	11	12	13	14	
1998	122,1	110,7	108,4	108,8	104,9	108,8	103,3	110,2	102,9	116,2	99,0	118,3	111,1	108,3	
1999	129,0	114,4	108,1	110,4	106,3	109,7	104,1	112,4	102,9	123,2	99,8	123,3	114,9	110,3	
2000	143,8	122,2	111,2	117,2	110,6	115,6	105,9	116,3	107,8	134,1	105,4	129,1	121,3	115,5	
2001	142,3	120,9	111,0	117,8	112,1	114,4	103,5	117,4	106,5	135,2	97,8	124,6	118,3	115,5	
2002	145,0										96,4	123,7			
2000	I	137,5	116,7	108,7	112,4	106,7	108,5	104,5	114,4	105,2	123,7	102,4	126,8	118,1	112,1
	II	134,8	118,6	111,2	114,0	109,9	111,7	104,7	115,0	107,0	127,7	102,6	127,6	119,0	113,3
	III	136,1	119,9	112,4	114,8	110,1	112,3	105,2	115,8	107,2	133,3	103,7	128,2	119,6	114,0
	IV	138,8	125,1	109,0	116,5	109,7	112,8	105,8	115,2	107,4	131,6	104,4	129,1	120,4	114,6
	V	146,0	121,0	112,4	118,0	110,2	113,6	106,2	115,5	109,3	139,2	104,3	129,9	121,4	116,1
	VI	141,2	126,0	107,7	115,7	111,8	111,8	106,6	115,3	108,4	134,4	105,9	130,1	121,7	115,0
	VII	144,9	122,6	112,7	119,2	111,4	113,7	106,6	116,9	107,4	129,8	105,4	129,8	122,0	116,1
	VIII	144,4	120,6	111,6	118,9	110,3	113,4	106,4	116,9	108,3	137,4	108,9	129,5	122,8	116,4
	IX	147,9	124,6	111,8	119,1	109,7	113,4	106,2	116,4	108,7	133,8	105,1	130,0	122,0	116,4
	X	151,2	126,2	112,5	118,9	110,1	114,1	106,3	117,5	108,0	136,9	106,5	129,5	122,2	116,5
	XI	148,2	126,4	109,5	119,1	111,2	116,5	106,2	118,6	109,8	141,3	106,0	129,4	122,3	117,6
	XII	151,6	125,2	109,8	119,9	115,9	119,0	106,3	118,6	111,5	133,6	107,8	129,0	122,6	118,4
2001	I	147,2	125,2	111,5	120,9	111,2	116,9	106,1	118,3	109,0	138,9	103,8	127,9	121,3	117,6
	II	146,9	125,0	107,6	121,2	113,9	116,7	105,6	117,9	108,8	139,7	104,4	127,2	121,3	117,9
	III	147,6	124,2	109,5	119,5	113,5	116,1	105,6	117,6	109,5	136,6	102,3	126,6	120,5	117,4
	IV	135,3	120,7	108,9	118,1	115,3	108,9	105,0	116,8	107,5	134,7	100,3	126,0	119,2	115,7
	V	141,3	121,3	104,3	118,6	111,4	110,2	103,8	117,4	107,3	137,3	99,3	125,3	118,8	115,7
	VI	140,2	122,9	107,6	118,3	113,2	114,0	104,1	117,6	107,8	133,1	98,6	124,5	118,4	116,1
	VII	138,8	120,2	108,0	116,9	110,0	111,5	103,4	118,8	106,7	135,9	96,3	124,3	117,5	115,0
	VIII	143,8	121,6	109,0	118,7	111,6	113,2	104,0	118,8	107,2	134,2	96,6	124,0	118,1	116,4
	IX	144,2	121,3	112,8	117,4	112,9	112,8	102,7	117,6	106,3	131,7	93,4	123,1	117,0	115,3
	X	141,6	120,7	110,6	115,4	105,8	111,2	101,3	116,2	106,4	136,1	93,5	122,6	116,2	113,9
	XI	141,8	120,5	110,7	114,6	110,5	111,6	100,9	116,0	103,4	133,0	92,1	121,9	115,6	113,0
	XII	136,8	127,6	111,4	114,7	116,0	111,0	100,8	115,7	105,2	133,9	93,7	121,3	115,8	113,8
2002	I	135,5	120,2	111,5	115,9	108,7	113,1	99,8	115,9	105,4	137,9	92,3	122,0	116,4	113,9
	II	138,9	123,5	114,3	115,5	109,6	113,1	99,7	116,1	105,4	137,5	93,1	122,3	116,4	113,9
	III	142,4	127,5	103,5	115,8	110,1	113,5	99,9	117,1	104,7	131,0	93,6	122,8	117,4	114,6
	IV	145,9	121,8	118,2	116,4	108,7	113,8	100,9	117,2	103,7	140,3	93,9	123,3	117,7	114,5
	V	143,3	123,5	112,2	115,0	110,1	114,9	101,8	116,9	105,4	136,9	97,7	123,7	118,2	114,7
	VI	148,9	121,7	113,8	117,3	111,7	113,9	97,5	116,8	104,3	136,8	97,5	124,1	118,3	114,5
	VII	149,5	123,1	111,8	116,3	108,8	115,9	100,7	116,3	105,0	138,4	97,9	125,0	118,8	114,5
	VIII	145,8	121,0	110,6	118,0	109,3	115,7	100,5	116,7	105,4	130,7	99,1	124,7	119,1	115,0
	IX	145,4	122,0	104,9	117,0	111,8	115,8	100,1	116,2	104,9	134,8	98,8	124,6	119,0	114,7
	X	147,1	119,6	110,1	115,4	110,0	117,6	100,2	116,3	104,3	133,8	98,6	123,9	118,8	114,2
	XI	148,5	120,1	110,7	118,2	112,6	117,0	99,7	117,7	105,1	135,2	97,5	124,1	119,0	115,2
	XII	148,1									97,1	123,9			

1) Kaivostyö ja tehdasteollisuus.

2) Eroja työpäivien määrissä kuukaudessa ei ole

korjattu.

3) 15 jäsenmaata.

1) Gruvor och tillverkningsindustri.

2) Ej justerad för olika antal arbetsdagar per månad.

3) 15 medlemsländer.

1) Mining and manufacturing.

2) Not adjusted for unequal number of working

days in the month.

3) 15 member states.

76. Teollisuustyöntekijöiden tuntiansiot — Timinkomster inom tillverkningsindustrin — Hourly earnings (manufacturing)

1995 = 100

Vuosi ja kuukausi År och månad Year and month	Suomi Finland Finland	Ruotsi Sverige Sweden	Norja <sup>1)</sup> Norge <sup>1)</sup> Norway <sup>1)</sup>	Tanska Danmark Denmark	Saksa Tyskland Germany	Alanko- maat Neder- länderna Nether- lands	Belgia <sup>2)</sup> Belgien <sup>2)</sup> Belgium <sup>2)</sup>	Britannia <sup>3)</sup> Stor- britannien <sup>3)</sup> United Kingdom <sup>3)</sup>	Ranska <sup>4)</sup> Frankrike <sup>4)</sup> France <sup>4)</sup>	Italia <sup>5)</sup> Italien <sup>5)</sup> Italy <sup>5)</sup>	Japani <sup>1)</sup> Japan <sup>1)</sup> Japan <sup>1)</sup>	USA	OECD Yhteensä <sup>6)</sup> Totalt <sup>6)</sup> Total <sup>6)</sup>	EU <sup>7)</sup>
	1	2	3	4	5	6	7	8	9	10	11	12	13	14
1998	111	115	113	113	107	108	107	114	108	110	104	109	139	110
1999	114	117	118	117	110	112	110	118	110	112	103	112	169	113
2000	119	121	123	121	113	116	112	124	116	115	105	116	203	117
2001	125	125	129	127	115	120	115	129	121	117	105	120	234	120
2002							118			120		124		
2000	I	121			111	113		122		113	87	115	191	
	II	120		120		114		122		113	81	115	192	
	III	118	121			114	111	126	115	113	83	115	192	114
	IV	123			112	115		123		114	84	115	197	
	V	122		121		115		123		115	83	115	197	
	VI	119	122			115	112	122	115	115	143	116	200	116
	VII	122			114	116		124		115	147	116	207	
	VIII	119		122		116		122		115	91	116	208	
	IX	120	124			117	112	123	117	115	83	117	208	117
	X	122			114	117		124		115	83	117	214	
	XI	121		123		117		126		115	87	118	215	
	XII	121	126			117	113	130	118	115	212	119	219	119
2001	I	122			113	118		126		116	87	118	220	
	II	124		124		118	113	128		116	82	118	218	
	III	123	124	127		118		133	119	116	84	118	219	117
	IV	127			115	120		129		116	84	119	225	
	V	126		126		120		128		116	82	119	225	
	VI	125	126	128		120	115	128	120	116	146	120	227	120
	VII	125			115	121		129		117	148	120	240	
	VIII	124		127		121		127		117	89	120	240	
	IX	125	126	129		121	116	128	122	117	82	121	241	121
	X	125			115	122		129		117	82	121	249	
	XI	125		128		122		129		118	88	122	250	
	XII	126	127	131		122	116	133	122	118	208	123	254	122
2002	I	126			115	123		130		118	85	122	264	
	II	128		130		123		132		118	82	123	265	
	III	127	130	132		124	117	137	124	119	83	123	265	121
	IV	130			116	125		133		120	84	123	271	
	V	132		131		125		133		120	82	123	271	
	VI	129	130	134		125	118	133	125	120	143	124	273	123
	VII	128			117	126		134		120	140	123	289	
	VIII	127		132		126		132		120	87	124	288	
	IX	130	129	136		126	118	132	126	120	83	124	290	125
	X	129				126		134		121	83	125		
	XI	130				126		135		121	88	125		
	XII						119			121		126		

1) Kuukausiansiot.  
2) Miesten ansiot.  
3) Vriikkoansiot.  
4) Kaikki teollisuudenalet, pl. rakentaminen.  
5) Ml. rakentaminen.  
6) Pl. Japani.  
7) 15 jäsenmaata.

1) Månadsinkomster.  
2) Manliga arbetstagare.  
3) Veckoinkomster.  
4) Alla industrier, exkl. byggverksamhet.  
5) Inkl. byggverksamhet.  
6) Exkl. Japan.  
7) 15 medlemständer.

1) Monthly earnings.  
2) Male workers.  
3) Weekly earnings.  
4) All industries, excl. construction.  
5) Incl. construction.  
6) Excl. Japan.  
7) 15 member states.

77. Työttömyysaste — Relativt arbetslöshetstal — Unemployment rates

Prosenttia kokonaistyövoimasta. Kausitasoitettu ja standardoitu – Procent av den totala arbetskraften. Säsongrensade och standardiserade tal – Per cent of total labour force. Seasonally adjusted and standardized

Vuosi ja kuukausi År och månad Year and month	Suomi	Ruotsi	Norja	Tanska	Saksa	Alanko- maat	Belgia	Britannia	Ranska	Italia	Japani	USA	OECD	EU <sup>1)</sup>	
	Finland	Sverige	Norge	Danmark	Tyskland	Neder- länderna	Belgien	Stor- britannien	Frankrike	Italien	Japan		Yhteensä		
	1	2	3	4	5	6	7	8	9	10	11	12	13	14	
1998 .....	11,4	8,2	3,2	4,9	9,1	3,8	9,3	6,2	11,4	11,7	4,1	4,5	6,9	9,4	
1999 .....	10,2	6,7	3,2	4,8	8,4	3,2	8,6	5,9	10,7	11,3	4,7	4,2	6,7	8,7	
2000 .....	9,7	5,6	3,4	4,4	7,7	2,9	6,9	5,4	9,3	10,4	4,7	4,0	6,3	7,8	
2001 .....	9,1	4,9	3,6	4,3	7,7	2,5	6,7	5,0	8,5	9,4	5,0	4,8	6,5	7,4	
2002 .....	9,1	4,9		4,5	8,2		7,3		8,7		5,4	5,8	6,9	7,6	
2000	I	10,1	6,0	3,6	4,5	8,0	2,8	7,5	5,7	9,9	11,0	4,7	4,0	6,4	8,2
	II	10,1	6,1	3,6	4,4	7,9	2,9	7,3	5,7	9,8	10,9	4,8	4,1	6,4	8,1
	III	10,0	6,0	3,5	4,4	7,9	2,9	7,0	5,6	9,7	10,8	4,8	4,0	6,4	8,1
	IV	9,9	6,0	3,4	4,3	7,9	3,0	6,9	5,6	9,5	10,6	4,8	3,9	6,3	8,0
	V	9,8	5,7	3,2	4,4	7,8	2,8	6,9	5,4	9,4	10,5	4,6	4,1	6,3	7,9
	VI	9,7	5,9	3,2	4,4	7,7	2,8	6,8	5,3	9,3	10,5	4,7	4,0	6,3	7,8
	VII	9,6	5,6	3,3	4,4	7,7	2,8	6,8	5,2	9,2	10,4	4,7	4,1	6,3	7,8
	VIII	9,6	5,6	3,4	4,4	7,7	3,0	6,7	5,3	9,1	10,3	4,6	4,1	6,3	7,7
	IX	9,5	5,2	3,4	4,5	7,7	2,9	6,7	5,4	9,0	10,1	4,7	4,0	6,2	7,6
	X	9,5	5,2	3,3	4,5	7,6	2,9	6,6	5,2	8,9	10,0	4,7	3,9	6,2	7,6
	XI	9,4	5,1	3,5	4,5	7,6	3,0	6,6	5,2	8,8	9,9	4,8	4,0	6,2	7,5
	XII	9,4	4,9	3,6	4,4	7,6	3,0	6,6	5,1	8,7	9,9	4,8	4,0	6,2	7,5
2001	I	9,3	5,1	3,6	4,4	7,6	2,9	6,5	5,1	8,6	9,8	4,8	4,2	6,2	7,4
	II	9,2	5,0	3,4	4,4	7,6	2,8	6,5	5,0	8,6	9,7	4,7	4,2	6,2	7,4
	III	9,2	5,0	3,3	4,4	7,7	2,5	6,5	5,0	8,5	9,6	4,7	4,3	6,2	7,3
	IV	9,1	4,8	3,3	4,4	7,7	2,4	6,6	4,9	8,5	9,5	4,8	4,5	6,3	7,3
	V	9,0	4,9	3,4	4,4	7,7	2,5	6,6	5,0	8,5	9,5	4,9	4,4	6,3	7,3
	VI	9,0	4,7	3,6	4,4	7,7	2,5	6,6	5,0	8,5	9,5	4,9	4,6	6,4	7,3
	VII	9,0	4,6	3,6	4,3	7,7	2,4	6,6	5,0	8,5	9,5	5,0	4,6	6,4	7,3
	VIII	9,1	4,7	3,6	4,3	7,8	2,4	6,6	5,0	8,5	9,4	5,0	4,9	6,5	7,3
	IX	9,1	4,9	3,8	4,3	7,8	2,4	6,7	5,1	8,5	9,3	5,3	5,0	6,6	7,3
	X	9,2	5,0	3,9	4,3	7,9	2,4	6,9	5,1	8,5	9,3	5,4	5,4	6,7	7,4
	XI	9,2	4,7	3,7	4,3	7,9	2,4	6,9	5,1	8,5	9,2	5,4	5,6	6,8	7,4
	XII	9,2	4,9	3,6	4,3	7,9	2,4	6,9	5,1	8,6	9,1	5,5	5,8	6,9	7,4
2002	I	9,2	5,0	3,6	4,3	8,0	2,4	7,0	5,0	8,6	9,1	5,3	5,6	6,8	7,4
	II	9,1	4,9	3,8	4,3	8,0	2,4	7,1	5,1	8,6	9,0	5,3	5,5	6,8	7,5
	III	9,2	5,0	3,8	4,3	8,0	2,6	7,2	5,1	8,6	9,0	5,2	5,7	6,9	7,5
	IV	9,2	4,9	3,9	4,4	8,0	2,6	7,3	5,2	8,7	9,0	5,2	6,0	6,9	7,5
	V	9,3	4,9	3,8	4,4	8,2	2,7	7,3	5,1	8,7	9,0	5,4	5,8	6,9	7,6
	VI	9,3	4,8	3,7	4,5	8,3	2,8	7,3	5,1	8,7	9,0	5,4	5,9	7,0	7,6
	VII	9,2	4,9	3,7	4,5	8,3	2,8	7,4	5,2	8,8	9,0	5,4	5,9	7,0	7,6
	VIII	9,2	4,7	3,8	4,5	8,3	2,8	7,3	5,2	8,8	9,0	5,5	5,7	6,9	7,6
	IX	9,1	5,0	3,9	4,7	8,3	2,8	7,3	5,2	8,8	9,0	5,4	5,6	6,9	7,7
	X	9,0	5,0	4,0	4,7	8,4	2,9	7,4	5,1	8,8	8,9	5,5	5,7	7,0	7,7
	XI	9,0	5,0	4,1	4,7	8,4	2,9	7,5		8,8		5,3	6,0	7,0	7,7
	XII	9,0	5,0		4,7	8,5		7,6		8,9		5,5	6,0	7,1	7,8

<sup>1)</sup> 15 jäsenmaata.

<sup>1)</sup> 15 medlemständer.

<sup>1)</sup> 15 member states.

78. Kauppatase, milj. USD — Handelsbalansen, miljoner US-dollar — Trade balance, Million U. S. dollars

Vienti (fob) / J. tuonti (cif). Kausitasoitettu – Export (fob) / J. import (cif). Säsongrensade tal – Exports (f.o.b.) less imports (c.i.f.).  
Seasonally adjusted

Vuosi ja kuukausi År och månad Year and month	Suomi	Ruotsi	Norja	Tanska	Saksa	Alanko- maat	Belgia	Britannia	Ranska <sup>1)</sup>	Italia	Japani	USA	OECD	EU <sup>2)</sup>	
	Finland	Sverige	Norge	Danmark	Tyskland	Neder- ländema Nether- lands	Belgien	Stor- britannien United Kingdom	Frankrike <sup>1)</sup>	Italien	Japan		Yhteensä Totalt		
	1	2	3	4	5	6	7	8	9	10	11	12	13	14	
1998 .....	900	1 360	250	170	6 010	1 140	1 200	-3 610	1 920	2 340	8 910	-21 710	21 990	8 480	
1999 .....	850	1 340	930	420	5 790	880	1 190	-4 270	1 270	1 280	8 990	-30 300	14 430	5 200	
2000 .....	970	1 160	2 140	480	4 540	1 210	900	-4 380	-300	160	8 280	-39 780	7 480	1 010	
2001 .....	890	1 030	2 180	530	7 130	1 720	970	-4 650	220	740	4 510	-37 510	11 440	5 650	
2002 .....		1 230	2 160								6 610				
2000	I	920	1 130	1 990	330	4 660	1 050	1 170	-4 660	180	1 030	9 310	-34 690	11 640	1 300
	II	880	1 280	1 900	440	6 200	870	950	-4 470	120	1 070	10 620	-37 570	14 510	3 670
	III	1 170	1 430	1 600	320	4 920	1 270	1 000	-3 650	90	980	9 100	-40 070	8 330	3 990
	IV	620	1 350	1 730	270	5 480	1 050	1 250	-4 790	-390	300	10 320	-39 110	7 570	1 200
	V	1 070	1 510	1 890	530	3 720	1 210	1 240	-4 270	920	-370	7 470	-39 470	7 210	2 020
	VI	820	890	2 190	460	5 700	1 000	940	-3 850	-20	0	10 080	-39 990	9 980	2 420
	VII	1 050	1 010	2 320	500	5 160	1 350	760	-5 240	-1 060	60	8 370	-40 590	5 990	-1 270
	VIII	1 070	1 090	2 490	540	3 440	1 920	280	-3 720	-660	-300	8 510	-39 420	8 440	-440
	IX	1 110	910	2 140	610	4 350	1 220	920	-4 730	-320	240	8 700	-41 650	6 550	650
	X	880	1 260	2 490	500	5 290	1 080	1 030	-4 100	-1 120	-360	5 530	-42 230	3 640	1 030
	XI	960	1 220	2 450	380	3 170	1 530	420	-4 100	-660	-380	6 160	-41 060	3 390	-100
	XII	980	740	2 480	640	2 700	1 080	840	-5 050	-630	-40	5 300	-41 530	2 480	-2 390
2001	I	1 080	1 090	2 430	790	6 670	1 270	680	-4 600	-470	1 100	3 090	-42 100	9 030	4 720
	II	950	920	2 250	580	6 170	1 690	850	-4 120	250	660	7 220	-36 880	16 940	4 770
	III	900	970	2 010	660	7 540	1 680	1 080	-4 400	400	550	6 610	-40 550	13 010	6 380
	IV	1 120	720	2 490	630	5 990	1 640	700	-4 720	-1 030	480	4 930	-39 360	7 580	2 850
	V	790	1 190	2 220	540	7 000	1 730	730	-4 560	-50	170	2 330	-36 100	11 220	4 860
	VI	680	1 040	2 110	320	6 150	1 530	1 000	-5 210	450	310	5 300	-37 380	8 230	2 750
	VII	810	670	2 730	420	7 320	1 170	930	-4 410	250	250	2 820	37 450	7 690	4 590
	VIII	890	1 310	1 810	690	9 290	1 390	1 350	-5 400	1 320	310	4 760	-36 490	13 430	8 610
	IX	680	1 120	2 370	510	7 480	2 020	710	-4 080	420	670	5 390	-37 560	12 290	6 900
	X	970	1 280	1 800	650	7 790	1 840	1 160	-3 890	1 040	1 050	3 880	-36 990	12 610	8 930
	XI	1 100	1 160	1 140	620	5 510	2 250	1 540	-4 850	790	1 520	5 080	-35 980	11 690	6 640
	XII	700	790	2 850	40	9 550	2 340	950	-5 470	-420	870	4 240	-33 320	13 530	5 860
2002	I	730	1 390	1 410	850	9 970	2 170	1 650	-4 710	780	210	4 970	-35 360	19 790	11 490
	II	800	1 200	2 050	410	8 450	2 040	1 330	-3 970	350	470	5 060	-38 130	14 170	9 070
	III	1 000	900	2 440	450	9 640	2 210	1 150	-4 530	260	510	8 050	-38 180	18 150	9 790
	IV	810	1 370	2 630	610	8 160	1 290	1 760	-4 330	850	680	5 920	-42 130	14 100	9 820
	V	1 080	1 780	2 110	660	9 550	2 290	1 920	-2 760	1 070	1 300	7 180	-43 680	20 120	16 060
	VI	850	1 020	1 920	680	9 470	2 520	1 440	-4 730	570	770	8 430	-42 660	13 050	9 780
	VII	710	1 230	2 050	370	10 510	2 430	1 450	-4 620	1 360	110	5 690	-41 110	17 080	11 760
	VIII	1 220	1 260	2 240	580	12 030	2 570	1 650	-5 960	1 050	490	7 750	-44 430	16 640	13 560
	IX	750	1 090	2 420	660	11 680	2 840	1 200	-5 090	740	1 360	5 030	-43 450	15 930	13 590
	X	730	1 190	1 850	600	9 720	2 260	1 240	-6 170	1 120	500	7 240	-41 590	15 000	8 240
	XI	1 740	1 270	2 040	540	11 020	3 370		-6 970	270	560	8 650	-46 780	11 850	10 270
	XII		980	2 750								5 390			

<sup>1)</sup> Tuonti (fob).  
<sup>2)</sup> 15 jäsenmaata.

<sup>1)</sup> Importen är fob.  
<sup>2)</sup> 15 medlemsländer.

<sup>1)</sup> Imports are f.o.b.  
<sup>2)</sup> 15 member states.

79. Lyhytaikaiset markkinakorot — Kortfristiga marknadsräntor — Short-term interest rates

Vuosikorko, % – Årsränta, % – Per cent per annum

Vuosi ja kuukausi År och månad Year and month	Ruotsi Sverige Sweden	Norja Norge Norway	Tanska Danmark Denmark	Britannia Storbritannien United Kingdom	Sveitsi <sup>1)</sup> Schweiz <sup>1)</sup> Switzerland <sup>1)</sup>	Japani Japan Japan	USA	Euroalue <sup>2)</sup> Euroområdet <sup>2)</sup> Euro area <sup>2)</sup>
	1	2	3	4	5	6	7	8
1998 .....	4,19	5,79	4,14	7,34	1,43	0,72	5,47	3,83
1999 .....	3,12	6,54	3,30	5,45	1,30	0,25	5,33	2,97
2000 .....	3,95	6,75	4,90	6,11	3,00	0,25	6,46	4,39
2001 .....	4,00	7,23	4,62	4,97	2,80	0,12	3,69	4,26
2002 .....	4,07	6,91	3,49	3,99	1,05	0,06	1,73	3,32
2000 V	3,96	6,50	4,58	6,23	3,04	0,07	6,71	4,35
VI	3,94	6,72	5,08	6,14	3,24	0,08	6,73	4,50
VII	4,03	6,91	5,70	6,11	3,34	0,18	6,67	4,58
VIII	4,00	7,12	5,56	6,14	3,38	0,27	6,61	4,78
IX	3,94	7,33	5,89	6,12	3,40	0,35	6,60	4,85
X	3,99	7,52	5,47	6,08	3,46	0,48	6,67	5,04
XI	4,00	7,43	5,42	6,00	3,45	0,57	6,65	5,09
XII	4,07	7,42	5,33	5,89	3,36	0,58	6,45	4,93
2001 I	4,07	7,41	5,25	5,76	3,38	0,48	5,62	4,77
II	4,10	7,32	5,18	5,69	3,36	0,42	5,26	4,76
III	4,06	7,39	5,07	5,47	3,27	0,17	4,89	4,71
IV	3,94	7,48	5,01	5,33	3,12	0,06	4,53	4,69
V	4,01	7,45	5,02	5,17	3,15	0,03	4,02	4,64
VI	4,17	7,42	4,89	5,19	3,19	0,03	3,74	4,45
VII	4,31	7,37	4,85	5,19	3,14	0,04	3,66	4,47
VIII	4,28	7,31	4,75	4,93	3,10	0,05	3,48	4,35
IX	4,01	7,14	4,33	4,65	2,18	0,03	2,87	3,98
X	3,70	6,94	3,88	4,36	2,02	0,04	2,31	3,60
XI	..	6,90	3,62	3,93	1,96	0,04	2,03	3,39
XII	3,71	6,59	3,57	3,99	1,78	0,05	1,83	3,34
2002 I	3,74	6,32	3,56	3,98	1,63	0,06	1,74	3,34
II	3,87	6,57	3,54	3,98	1,68	0,14	1,82	3,36
III	4,09	6,72	3,57	4,06	1,56	0,17	1,91	3,39
IV	4,25	6,77	3,61	4,11	1,49	0,05	1,87	3,41
V	4,29	6,90	3,66	4,08	1,14	0,05	1,82	3,47
VI	4,28	7,12	3,68	4,11	1,16	0,03	1,81	3,46
VII	4,26	7,25	3,59	3,99	0,71	0,04	1,79	3,41
VIII	4,19	7,26	3,51	3,92	0,68	0,03	1,73	3,35
IX	4,17	7,15	3,39	3,93	0,69	0,03	1,76	3,31
X	4,07	7,12	3,39	3,90	0,65	0,03	1,73	3,26
XI	3,91	7,09	3,26	3,91	0,66	0,05	1,39	3,12
XII	3,67	6,62	3,05	3,95	0,54	0,05	1,34	2,94
2003 I	3,65	5,99				0,04	1,29	2,83

<sup>1)</sup> Vuodesta 2001, korko kuukauden lopussa.

<sup>2)</sup> 12 EU-maata. (Kreikka tammikuusta 2001 lähtien).

<sup>1)</sup> Fr. o.m. 2001, räntan vid månadens slut.

<sup>2)</sup> 12 EU-länder. (Grekland fr. o.m. januari 2001).

<sup>1)</sup> From 2001, end-of-month rates.

<sup>2)</sup> 12 EU countries. (Greece from January 2001).

Ruotsi: 3 kk:n valtionvelkavekseli.  
Norja: 3 kk:n Nibor.  
Tanska: 3 kk:n pankkienväläinen korko.  
Britannia: 3 kk:n pankkienväläinen lainakorko.  
Sveitsi: 3 kk:n eurotalletukset.  
Japani: 3 kk:n sijoitustodistukset.  
USA: sijoitustodistukset.  
Euroalue: 3 kk:n Euribor.

Sverige: 3 mån. statsskuldväxlar.  
Norge: 3 mån. Nibor.  
Danmark: 3 mån. interbankränta.  
Storbritannien: 3 mån. interbankränta.  
Schweiz: 3 mån. eurodepositioner.  
Japan: 3 mån. bankcertifikat.  
USA: bankcertifikat.  
Euroområdet: 3 mån. Euribor.

Sweden: 3-month Treasury discount notes.  
Norway: 3-month Nibor.  
Denmark: 3-month interbank rate.  
United Kingdom: 3-month interbank rate.  
Switzerland: 3-month Euro-deposits rate.  
Japan: 3-month certificates of deposit.  
USA: certificates of deposit, offered rate.  
Euro area: 3-month Euribor.

80. Pitkääikaaiset markkinakorot — Långfristiga marknadsräntor — Long-term interest rates

Vuosikorko, % – Årsränta, % – Per cent per annum

Vuosi ja kuukausi År och månad Year and month	Suomi Finland Finland	Ruotsi Sverige Sweden	Norja Norge Norway	Tanska Danmark Denmark	Saksa Tyskland Germany	Alankomaat Neder- lânderna Nether- lands	Belgia Belgien Belgium	Britannia Stor- britannien United Kingdom	Sveitsi <sup>1)</sup> Schweiz <sup>1)</sup> Swit- zerland <sup>1)</sup>	Ranska <sup>2)</sup> Frankrike <sup>2)</sup> France <sup>2)</sup>	Italia Italien Italy	Itävalta Österrike Austria	Japani <sup>1)</sup> Japan <sup>1)</sup> Japan <sup>1)</sup>	USA <sup>1)</sup>	
	1	2	3	4	5	6	7	8	9	10	11	12	13	14	
1998	4,79	4,99	5,40	5,04	4,60	4,63	4,70	5,52	3,04	4,82	4,88	4,71	1,54	5,64	
1999	4,72	4,98	5,50	4,92	4,50	4,63	4,71	5,08	3,04	4,94	4,73	4,68	1,75	6,18	
2000	5,48	5,37	6,22	5,66	5,30	5,40	5,57	5,31	3,93	5,89	5,58	5,56	1,74	6,12	
2001	5,04	5,11	6,24	5,09	4,80	4,94	5,06	4,94	3,38	5,38	5,19	5,08	1,32	5,58	
2002	4,98	5,30	6,38	5,06	4,80	4,89	4,89	4,91	3,20	5,26	5,03	4,97	1,26	5,32	
2000	V	5,59	5,34	6,25	5,79	5,40	5,50	5,67	5,40	4,19	5,92	5,67	5,66	1,71	6,36
	VI	5,39	5,13	6,09	5,70	5,20	5,31	5,52	5,20	4,01	5,94	5,51	5,52	1,66	6,20
	VII	5,48	5,31	6,22	5,79	5,30	5,40	5,60	5,21	3,98	6,00	5,59	5,60	1,69	6,08
	VIII	5,43	5,31	6,18	5,67	5,20	5,36	5,56	5,29	3,84	6,04	5,56	5,54	1,75	5,92
	IX	5,49	5,26	6,34	5,67	5,30	5,41	5,62	5,35	3,95	5,93	5,63	5,57	1,88	6,09
	X	5,45	5,23	6,37	5,60	5,20	5,35	5,57	5,19	3,93	5,92	5,58	5,52	1,82	5,98
	XI	5,40	5,13	6,24	5,52	5,20	5,30	5,54	5,07	3,77	5,78	5,55	5,46	1,76	5,75
	XII	5,14	4,92	6,01	5,24	4,90	5,03	5,28	4,90	3,55	5,55	5,30	5,21	1,62	5,51
2001	I	5,02	4,89	5,95	5,15	4,80	4,92	5,14	4,86	3,50	5,48	5,18	5,10	1,51	5,62
	II	5,02	4,86	5,96	5,12	4,80	4,93	5,13	4,85	3,49	5,60	5,18	5,10	1,42	5,48
	III	4,94	4,75	6,01	5,01	4,70	4,84	5,05	4,73	3,33	5,36	5,13	5,01	1,17	5,57
	IV	5,10	4,93	6,22	5,14	4,80	4,98	5,17	4,96	3,53	5,47	5,28	5,16	1,32	5,88
	V	5,29	5,27	6,48	5,35	5,10	5,22	5,32	5,13	3,56	5,60	5,45	5,34	1,25	5,91
	VI	5,26	5,38	6,59	5,33	5,00	5,17	5,25	5,20	3,38	5,57	5,39	5,27	1,15	5,88
	VII	5,27	5,42	6,65	5,32	5,00	5,17	5,26	5,19	3,36	5,46	5,40	5,29	1,31	5,58
	VIII	5,06	5,16	6,45	5,12	4,80	4,98	5,06	4,97	3,32	5,29	5,22	5,10	1,34	5,44
	IX	5,06	5,26	6,40	5,11	4,80	4,98	5,02	4,98	3,30	5,26	5,20	5,07	1,35	5,41
	X	4,83	5,17	6,10	4,86	4,60	4,60	4,80	4,83	3,01	5,04	4,96	4,85	1,36	5,00
	XI	4,69	4,96	5,86	4,67	4,50	4,62	4,66	4,63	3,26	5,07	4,80	4,67	1,33	5,49
	XII	4,98	5,24	6,17	4,97	4,70	4,89	4,90	4,90	3,56	5,35	5,05	4,94	1,33	5,71
2002	I	5,05	5,27	6,23	5,08	4,90	4,97	4,99	4,94	3,59	5,39	5,14	5,08	1,42	5,63
	II	5,10	5,30	6,35	5,14	4,90	5,02	5,06	4,97	3,61	5,42	5,20	5,05	1,50	5,57
	III	5,33	5,63	6,63	5,40	5,20	5,27	5,29	5,25	3,64	5,57	5,41	5,35	1,42	6,00
	IV	5,32	5,69	6,71	5,40	5,20	5,25	5,29	5,26	3,53	5,56	5,40	5,38	1,39	5,69
	V	5,40	5,69	6,77	5,42	5,20	5,30	5,28	5,29	3,47	5,59	5,41	5,37	1,37	5,71
	VI	5,26	5,52	6,78	5,27	5,00	5,16	5,15	5,12	3,30	5,45	5,26	5,19	1,33	5,58
	VII	5,10	5,37	6,56	5,13	4,90	4,99	4,98	5,01	3,25	5,48	5,11	5,08	1,30	5,32
	VIII	4,81	5,13	6,31	4,88	4,60	4,71	4,70	4,71	3,19	4,99	4,83	4,78	1,26	4,97
	IX	4,61	4,97	6,06	4,74	4,40	4,50	4,48	4,49	2,76	4,89	4,62	4,58	1,13	4,63
	X	4,68	5,07	6,16	4,81	4,50	4,58	4,58	4,61	2,86	5,14	4,76	4,62	1,10	4,93
	XI	4,66	5,05	6,12	4,79	4,50	4,55	4,55	4,64	2,80	4,80	4,74	4,64	0,98	5,07
	XII	4,45	4,89	5,93	4,61	4,30	4,36	4,36	4,57	2,40	4,79	4,55	4,47	0,98	4,73
2003	I		4,70	5,68		4,20	4,19	4,17				4,38			

1) Korko kuukauden lopussa.  
2) Kuukauden viimeisenä perjantaina.

1) Rântan vid månadsens slut.  
2) Sista fredagen i månaden.

1) End-of-month rates.  
2) Last Friday of month.

Suomi: Valtion 10 vuoden joukkovelkakirjalainat.  
Ruotsi: Valtion 10 vuoden joukkovelkakirjalainat.  
Norja: Valtion 6–10 vuoden joukkovelkakirjalainat.  
Tanska: Valtion 10 vuoden joukkovelkakirjalainat.  
Saksa: Pörsissä noteeratut arvopaperit, laina-aika yli 9–10 vuotta.  
Britannia: Valtion 10 vuoden joukkovelkakirjalainat.  
Sveitsi: Valtion joukkovelkakirjalainat (vuodesta 1998 10 vuoden joukkovelkakirjalainat).  
Alankomaat: Viimeisin 10 vuoden valtion joukkovelkakirjalaina.  
Belgia: Valtion yli 5 vuoden joukkovelkakirjalainat.  
Ranska: Julkisen sektorin joukkovelkakirjalainat.  
Italia: Valtion joukkovelkakirjalainat.  
Itävalta: Valtion 10 vuoden joukkovelkakirjalainat.  
Japani: Valtion 10 vuoden joukkovelkakirjalainat.  
USA: Liittovaltion yli 10 vuoden joukkovelkakirjalainat.

Finland: Statens 10 års masskuldebrevslån.  
Sverige: Statens 10 års masskuldebrevslån.  
Norge: Statens 6–10 års masskuldebrevslån.  
Danmark: Statens 10 års masskuldebrevslån.  
Tyskland: Börsnoterade värdepapper, lönetid mer än 9–10 år.  
Storbritannien: Statens 10 års masskuldebrevslån.  
Schweiz: Statens masskuldebrevslån (f.f. om 1998 10 års masskuldebrevslån).  
Nederlânderna: Det sista 10 års masskuldebrevslån.  
Belgien: Statens över 5 års masskuldebrevslån.  
Frankrike: Offentliga sektorns masskuldebrevslån.  
Italien: Statens 10 års masskuldebrevslån.  
Österrike: Statens 10 års masskuldebrevslån.  
Japan: Statens 10 års masskuldebrevslån.  
USA: Förbundstatens över 10 års masskuldebrevslån.

Finland: 10-year government bonds.  
Sweden: 10-year government bonds.  
Norway: 6–10 year central government bonds.  
Denmark: 10-year central government bonds.  
Germany: Listed federal securities with residual maturities of over 9–10 years.  
United Kingdom: 10-year government bonds.  
Switzerland: Confederation bonds (from 1998: 10-year bonds).  
Netherlands: Latest 10-year central government bonds.  
Belgium: Central government bonds (over 5 years).  
France: Public and semi-public sector bonds.  
Italy: 10-year government bonds.  
Austria: 10-year government bonds.  
Japan: 10-year interest-bearing government bonds.  
USA: US Government bonds (over 10 years).

81. Kuluttajahintaindeksi — Konsumentprisindex — Consumer price index

1995 = 100

Vuosi ja kuukausi År och månad Year and month	Suomi	Ruotsi	Norja	Tanska	Saksa	Alanko- maat	Belgia	Britannia	Ranska	Italia	Itävalta	Japani	USA	OECD	EU <sup>1)</sup>	
	Finland <i>Finland</i>	Sverige <i>Sweden</i>	Norge <i>Norway</i>	Danmark <i>Denmark</i>	Tyskland <i>Germany</i>	Neder- län- derna <i>Nether- lands</i>	Belgien <i>Belgium</i>	Stor- britannien <i>United Kingdom</i>	Frankrike <i>France</i>	Italien <i>Italy</i>	Österrike <i>Austria</i>	Japan <i>Japan</i>		Yhteensä Total		
	1	2	3	4	5	6	7	8	9	10	11	12	13	14	15	
1998	103,2	102,1	106,2	106,3	104,3	106,3	104,7	109,3	104,0	108,2	103,8	102,5	107,0	114,6	106,5	
1999	104,4	102,4	108,7	108,9	104,9	108,6	105,9	111,0	104,6	110,0	104,4	102,2	109,3	118,5	107,8	
2000	108,0	103,8	112,0	112,1	107,0	111,4	108,6	114,2	106,3	112,8	106,8	101,5	113,0	123,2	110,5	
2001	110,8	106,5	115,4	114,7	109,6	116,4	111,3	116,3	108,1	115,9	109,6	100,8	116,2	127,5	113,3	
2002	112,5	107,0	116,9	117,5	111,0	120,5	113,1	118,2	110,1	118,8	111,6	99,8	118,0	130,7	115,7	
2000	I	105,5	101,1	110,6	110,2	105,8	109,1	107,0	111,8	105,4	111,3	105,2	101,6	110,8	120,9	108,8
	II	106,2	101,6	111,1	110,9	106,2	109,6	107,4	112,4	105,5	111,7	105,9	101,3	111,4	121,4	109,2
	III	106,9	102,1	111,2	111,7	106,4	110,6	107,8	113,0	106,0	112,0	106,2	101,5	112,3	122,2	109,7
	IV	107,2	102,0	111,6	111,8	106,4	111,0	108,0	114,1	106,0	112,1	106,1	101,7	112,4	122,5	110,0
	V	107,7	102,5	111,6	112,2	106,3	111,3	108,3	114,5	106,2	112,5	106,2	101,8	112,5	122,7	110,2
	VI	108,2	102,5	112,3	112,6	106,9	111,2	108,7	114,8	106,4	112,8	107,0	101,6	113,1	123,2	110,6
	VII	108,3	102,0	111,9	112,1	107,4	111,3	108,9	114,4	106,2	113,0	107,1	101,3	113,4	123,5	110,6
	VIII	108,5	102,1	111,8	112,0	107,2	111,6	108,9	114,4	106,4	113,1	107,1	101,6	113,4	123,6	110,7
	IX	109,3	102,8	112,8	112,8	107,7	112,6	109,6	115,2	107,0	113,3	107,4	101,5	114,0	124,3	111,3
	X	109,4	103,0	112,9	113,0	107,5	112,9	109,4	115,1	106,8	113,7	107,6	101,5	114,2	124,5	111,3
	XI	109,3	103,0	113,4	113,1	107,7	112,9	109,7	115,5	107,1	114,0	108,0	101,2	114,3	124,8	111,6
	XII	109,1	103,0	113,3	113,0	107,8	112,4	109,4	115,5	107,0	114,1	108,2	101,3	114,2	124,9	111,7
2001	I	108,9	102,7	114,3	112,8	108,3	113,7	109,3	114,8	106,6	114,6	108,4	101,3	114,9	125,4	111,7
	II	109,5	103,0	115,1	113,6	109,0	114,5	109,8	115,4	106,9	115,0	108,7	101,0	115,4	125,9	112,2
	III	110,0	103,8	115,3	114,2	109,1	115,7	110,0	115,5	107,3	115,1	108,9	100,8	115,6	126,3	112,5
	IV	110,5	104,7	115,9	114,8	109,5	116,4	111,0	116,1	107,9	115,6	109,5	101,0	116,1	127,1	113,1
	V	111,4	105,4	116,4	115,3	110,0	116,7	111,7	116,9	108,6	115,9	109,7	101,1	116,6	127,7	113,6
	VI	111,5	105,2	116,5	115,1	110,2	116,2	111,9	117,0	108,6	116,2	109,9	100,8	116,8	128,0	113,8
	VII	111,0	104,7	114,9	114,8	110,2	116,4	111,8	116,3	108,4	116,3	110,0	100,5	116,5	127,8	113,6
	VIII	111,1	105,0	114,8	114,8	110,0	116,8	111,8	116,7	108,4	116,3	109,8	100,9	116,5	128,0	113,7
	IX	111,7	105,9	115,4	115,4	110,0	117,9	112,1	117,1	108,6	116,3	110,1	100,7	117,0	128,5	113,9
	X	111,5	105,6	115,3	115,5	109,7	117,8	111,9	116,9	108,7	116,5	110,2	100,7	116,6	128,5	113,9
	XI	111,0	105,6	115,4	115,3	109,5	117,6	112,1	116,5	108,4	116,7	110,1	100,2	116,4	128,4	113,7
	XII	110,9	105,7	115,7	115,5	109,6	117,4	111,8	116,3	108,5	116,8	110,3	100,1	116,0	128,4	113,8
2002	I	111,4	105,4	115,8	115,6	110,6	118,3	112,5	116,3	109,0	117,3	110,6	99,9	116,2	128,9	114,3
	II	111,6	105,7	116,1	116,4	110,9	118,8	112,7	116,6	109,1	117,7	110,7	99,4	116,7	129,2	114,5
	III	112,2	106,6	116,5	117,2	111,1	119,9	113,0	117,1	109,6	118,0	111,0	99,6	117,3	129,8	115,0
	IV	112,6	107,1	116,5	117,6	111,2	120,6	113,0	117,9	110,0	118,3	111,4	99,9	118,0	130,5	115,6
	V	112,9	107,3	116,8	117,7	111,2	120,6	113,2	118,2	110,2	118,6	111,7	100,2	118,0	130,7	115,8
	VI	112,6	107,2	116,9	117,7	111,1	120,2	112,9	118,2	110,2	118,7	111,8	100,1	118,1	130,7	115,7
	VII	112,4	106,8	116,7	117,4	111,3	120,5	113,2	118,0	110,2	118,9	111,7	99,7	118,2	130,7	115,7
	VIII	112,4	106,9	116,4	117,5	111,2	120,7	113,2	118,3	110,4	119,1	111,9	100,0	118,6	131,1	115,8
	IX	112,9	107,7	117,0	118,2	111,1	121,9	113,5	119,1	110,6	119,3	111,9	100,0	118,8	131,5	116,2
	X	113,1	108,0	117,5	118,4	111,1	121,8	113,4	119,3	110,8	119,6	112,1	99,8	119,0	131,8	116,4
	XI	112,8	107,8	117,9	118,4	110,7	121,4	113,3	119,6	110,8	120,0	112,0	99,8	119,0	131,9	116,4
	XII	112,8	107,9	118,8	118,4	110,8	121,2	113,3	119,8	111,0	120,1	112,3	99,8	118,7	131,9	116,6
2003	I	112,9									120,5					

<sup>1)</sup> 15 jäsenmaata.

<sup>1)</sup> 15 medlemsländer.

<sup>1)</sup> 15 member states.

82. Inflaatio <sup>1)</sup> — Inflation <sup>1)</sup> — Inflation <sup>1)</sup>

Kansainvälinen kuluttajahintakehitys. Vuosimuutos – Internationell konsumentprisutveckling. Förändring på årsnivå – International trends in consumer prices. Year-on-year change

Vuosi ja kuukausi År och månad Year and month	Suomi	Ruotsi	Norja	Tanska	Saksa	Alanko-	Belgia	Britannia	Ranska	Italia	Itävalta	Japani	USA	EU	EMU-
	Finland	Sverige	Norge	Danmark	Tyskland	maat	Belgien	Stor-	Frankrike	Italien	Österrike	Japan			maat
	Finland	Sweden	Norway	Denmark	Germany	Neder-	Belgium	britannien	France	Italy	Austria	Japan			länder
						länderna		United							EMU
						Nether-		Kingdom							Member
						lands									States
	%														
	1	2	3	4	5	6	7	8	9	10	11	12	13	14	15
1998 . . . .	1,4	1,0	2,0	1,3	0,6	1,8	0,9	1,5	0,7	2,0	0,8	0,6	1,6	1,3	1,1
1999 . . . .	1,3	0,6	2,1	2,1	0,6	2,0	1,1	1,3	0,6	1,7	0,5	-0,3	2,2	1,2	1,1
2000 . . . .	3,0	1,3	3,0	2,7	1,5	2,3	2,7	0,8	1,8	2,6	2,0	-0,7	3,4	1,9	2,1
2001 . . . .	2,7	2,7	2,7	2,3	2,1	5,1	2,4	1,2	1,8	2,3	2,3	-0,6	2,8	2,3	2,4
2002 . . . .	2,0	2,0	0,8	2,4	1,3	3,9	1,6	1,3	1,9	2,6	1,7	-0,9	1,6	2,1	2,2
2001															
I	2,9	1,6	3,1	2,3	1,5	4,5	2,7	0,9	1,4	2,7	2,2	0,1	3,7	1,9	2,1
II	2,7	1,5	3,5	2,3	1,8	5,0	2,5	0,8	1,4	2,7	1,8	-0,1	3,5	1,9	2,0
III	2,5	1,7	3,5	2,2	1,9	5,0	2,2	1,0	1,4	2,6	1,9	-0,4	2,9	2,1	2,3
IV	2,8	3,0	3,6	2,6	2,4	5,5	2,9	1,1	2,0	3,0	2,6	-0,4	3,3	2,6	2,8
V	3,3	3,1	4,0	2,8	3,1	5,4	3,1	1,7	2,5	2,9	2,9	-0,5	3,6	3,0	3,2
VI	3,0	3,0	3,3	2,2	2,7	5,1	3,0	1,7	2,2	2,9	2,6	-0,5	3,2	2,7	2,9
VII	2,6	2,9	2,2	2,3	2,3	5,3	2,7	1,4	2,2	2,4	2,8	-0,8	2,7	2,4	2,5
VIII	2,7	3,0	2,2	2,5	2,4	5,2	2,5	1,8	2,0	2,0	2,4	-0,7	2,7	2,3	2,4
IX	2,6	3,3	1,9	2,1	2,1	5,3	1,9	1,3	1,6	2,1	2,4	-0,8	2,6	2,2	2,3
X	2,4	2,9	1,8	2,0	2,0	5,0	1,9	1,2	1,8	2,4	2,3	-0,8	2,1	2,2	2,4
XI	2,1	2,9	1,3	1,7	1,8	4,8	1,8	0,8	1,3	2,2	1,9	-1,0	1,9	1,9	2,2
XII	2,3	3,2	1,6	2,1	1,3	5,1	2,0	1,0	1,4	2,2	1,8	-1,2	1,6	1,9	2,0
2002															
I	2,9	2,9	0,9	2,5	2,1	4,9	2,6	1,6	2,5	2,3	2,0	-1,4	1,1	2,5	2,6
II	2,5	2,7	0,4	2,4	1,7	4,5	2,5	1,5	2,3	2,7	1,7	-1,6	1,1	2,3	2,5
III	2,6	3,0	0,4	2,5	1,9	4,3	2,5	1,5	2,2	2,5	1,7	-1,2	1,5	2,3	2,5
IV	2,6	2,2	-0,1	2,3	1,3	4,2	1,7	1,3	2,1	2,5	1,7	-1,1	1,6	2,1	2,3
V	1,3	1,7	-0,4	1,9	1,0	3,8	1,4	0,8	1,5	2,4	1,7	-0,9	1,2	1,8	2,0
VI	1,5	1,7	-0,4	2,2	0,7	3,9	0,8	0,6	1,5	2,2	1,5	-0,7	1,1	1,6	1,8
VII	2,0	1,8	1,2	2,2	1,0	3,8	1,1	1,1	1,6	2,4	1,5	-0,8	1,5	1,9	2,0
VIII	1,8	1,7	1,1	2,4	1,0	3,8	1,3	1,0	1,8	2,6	2,1	-0,9	1,8	1,9	2,1
IX	1,4	1,2	1,2	2,5	1,0	3,7	1,2	1,0	1,8	2,8	1,6	-0,7	1,5	1,9	2,1
X	1,7	1,7	1,3	2,7	1,2	3,6	1,3	1,4	1,9	2,8	1,7	-0,9	2,0	2,1	2,2
XI	1,7	1,4	1,8	2,8	1,0	3,4	1,1	1,6	2,1	2,9	1,7	-0,4	2,2	2,2	2,3
XII	1,7	1,7	2,6	2,6	1,1	3,5	1,3	1,7	2,2	3,0	1,7	-0,4	2,4	2,2	2,3
2003															
I	1,4	2,6	4,2	2,6	1,0	2,9	1,2	1,4	1,9	2,9	1,7		2,6	2,1	2,2

<sup>1)</sup> EU-maiden ja Norjan luvut on laskettu yhdenmukaistetun kuluttajahintaindeksin mukaan.

<sup>1)</sup> Siffrorna för EU-länderna och Norge har räknats enligt det harmoniserade konsumentprisindexet.

<sup>1)</sup> The figures for the EU Member States and Norway have been calculated according to the Harmonised Consumer Price Index.



Huomautusosasto sisältää sekä taulukkotietojen lähteet että taulukkoselitykset. Taulukkosivuilla on kuitenkin säilytetty taulukoiden ymmärtämisen ja tulkitsemisen kannalta välttämättömät alaviitteet. Huomautusosastossa lähteiden ja huomautusten edessä käytetyt numerot viittaavat taulukoiden sarakenumeroihin. Korjatun luvun merkkiä (♦) käytetään vuositiedoissa vain, jos lopullisiksi ilmoitetut luvut muuttuvat.

Huomautuksissa käytetään seuraavaa lyhennettä:

TK = Tilastokeskus

ASTIKA = Tilastokeskuksen aikasarjatietokanta

Alkuperäisten tilastosarjojen lisäksi sivuille 112–117 on koottu keskeisiä trendejä tai kausitasoitettuja tilastosarjoja.

## Väestö

### 1. Väkiluku

1–11 Lähde: TK, Henkilötilastot: väestö.

1 Keskiväkiluku on laskettu maassa asuvasta väestöstä. Esim. vuoden 2001 keskiväkiluku on vuosien 2000 ja 2001 lopun väkilukujen keskiarvo.

### 2. Väestönmuutokset

1–13 Lähde: TK, Henkilötilastot: väestö.

12 Suomessa asuvien naisten solmimat avioliitot.

### 3. Väestönmuutokset maakunnittain

1–9 Lähde: TK, Henkilötilastot: väestö.

8 Suomessa asuvien naisten solmimat avioliitot.

## Teollisuus

### 4. Tuotetilastoa

1–7 Lähteet: Maa- ja metsätalousministeriön tietopalvelukeskus: Maataloustilastollinen kuukausikatsaus ja Maatilastollinen vuosikirja.

1–3 Teurastamoissa teurastettujen eläinten lihan kokonaismäärä, pl. koti-teurastukset.

1 Pl. porot, hirvet ja vuohet.

3 Ml. karjut.

4 Sisältää luomumaidon.

5 Pl. herajauhe.

6 Ml. rasvasseosten voisuus.

8 Lähde: Elintarviketieto – Food Facts Oy.

Markkinoidut munat. Kuukausitiedot on arvioitu keskuspakkaamoiden vastaanottotietojen perusteella.

9–13 Lähde: Maa- ja metsätalousministeriön tietopalvelukeskus: Maataloustilastollinen kuukausikatsaus. Sisältää leipä-, siemen- ja rehuviljan, ml. ulkomainen vilja. Pl. myynnit.

14–18 Lähteet: TK, Yritysten suhdanteet; TK, Yritysten rakenteet (tarkistettujen vuositiedot). Sekä kotimaisten että vientituotteiden valmistukseen (jauhoiksi ja suurimoiksi) käytetyn viljan määrä.

19–24 Lähteet: TK, Yritysten suhdanteet; TK, Yritysten rakenteet (tarkistettujen vuositiedot).

19–25, 35–53 Ennakolliset kuukausi- ja vuositiedot otospohjaisia, lopullisissa vuositiedoissa mukana koko tuotanto.

22 Ml. long-drinkit.

25 Lähteet: TK, Yritysten suhdanteet; Metsäteollisuus ry; TK, Yritysten rakenteet (tarkistettujen vuositiedot).

26–34 Lähteet: Metsäntutkimuslaitos: Internet: <http://www.metla.fi> Markkinahakkuilla tarkoitetaan teollisuuteen ja vientiin hankitun kotimaisen raakapuun hakkuita. Myös em. tarkoituksiin raakapuuta hankkivien polttopuu on markkinapuuta (muu kuin markkinapuun lähinnä kiinteistöjen polttopuuta). Markkinahakkuiden määrät perustuvat raakapuun ostajille (otos) ja Metsähallitukselle tehtyyn tiedusteluun.

35 Lähteet: TK, Yritysten rakenteet (tarkistettujen vuositiedot); Suomen Selluloosayhdistys – Finncell (kuukausitiedot). Kuivaa painoa.

36 Lähteet: TK, Yritysten suhdanteet; TK, Yritysten rakenteet (tarkistettujen vuositiedot).

37–38 Lähteet: TK, Yritysten suhdanteet; Adato Energia Oy; TK, Yritysten rakenteet (tarkistettujen vuositiedot). Tuotetun sähköenergian nettotuotanto

39–40 Lähteet: TK, Yritysten suhdanteet; TK, Yritysten rakenteet (tarkistettujen vuositiedot).

41–45 Lähteet: TK, Yritysten suhdanteet; Metsäteollisuus ry; TK, Yritysten rakenteet (tarkistettujen vuositiedot).

42 Pl. vain painettu tai vain jollain aineella kyllästetty tai päällystetty paperi tai pahvi.

46–47 Lähteet: TK, Yritysten suhdanteet; TK, Yritysten rakenteet (tarkistettujen vuositiedot).

47 Pl. tulenkestävät ja haponkestävät tiilet.

48–53 Lähteet: TK, Yritysten suhdanteet; Suomen Metalliteollisuuden Keskusliitto; TK, Yritysten rakenteet (tarkistettujen vuositiedot).

49 Teräs sulassa muodossa, ml. teräsvalujen tuotantoon käytetty raakateräs.

### 5. Teollisuuden suhdannebarometri

1–23 Lähteet: Teollisuuden ja Työnantajain Keskusliitto; ASTIKA.

TT tiedustelee neljä kertaa vuodessa suhdanneodotuksia noin 620 yritykseltä, joista 70 on suuryrityksiä ja 250 keskikokoisia yrityksiä. Vastaukset painotetaan liikevaihdolla, työvoimaa koskevat henkilökunnan määrällä.

### 6. Teollisuusyritysten liikevaihto- ja palkkasumma-indeksit 1995 = 100

1–10 Lähde: TK, Yritysten suhdanteet. Internet: [http://www.tilastokeskus.fi/tk/ys/suhdan\\_taulukot.html](http://www.tilastokeskus.fi/tk/ys/suhdan_taulukot.html)

Indeksien laskennassa käytetään verohallinnon aineistoja, joita Tilastokeskus itse täydentää. Indeksisarjat alkavat vuodesta 1995.

1–5 Liikevaihdolla tarkoitetaan arvonlisäveroaineistosta saatuja myyntitietoja, joita on oikaistu menetelmällisesti poistamalla mm. käyttöomaisuuden myynnit ja muita ei-liiketoiminnallisia eriä. Tähän liikevaihtoon ei sisälly arvonlisäveroa.

6–10 Tiedot perustuvat kalenterikuukauden aikana maksettuihin ennakonpidätyksenalaisiin palkkoihin, joiden perusteella maksetaan työnantajan sosiaaliturvamaksua. Palkan määrä on palkkojen bruttomäärä.

### 7. Teollisuustuotannon volyyymi-indeksi 2000 = 100

1–40 Lähteet: TK, Yritysten suhdanteet: teollisuus; ASTIKA.

Teollisuustuotannon volyyymi-indeksi on talouden kehityksen ja kausivaihteluiden mittari, joka sisältää sekä koko teollisuuden eri toimialojen indeksejä että erikoisindeksejä (sarakeissa 2–6, 36–40).

Teollisuustuotannon volyyymi-indeksi on laskettu uudella muuttuvalla painorakenteella vuodesta 1995 eteenpäin. Muuttuvapainoisessa indeksissä muutetaan vuosittain painoja sekä toimialan tasavälillä että toimialojen välillä. Lopullinen kyseisen vuoden painorakenne otetaan käyttöön, kun teollisuuden rakenteet -tilasto valmistuu ja lopullinen vuosivolyyymi-indeksi saadaan lasketta.

Kausitasoituksessa sovelletaan X12 ARIMA -menetelmää. Volyyymi-indeksissä käytetään kolmea luokitusta: EU:n tavaranimikkeistön, Prodcomin, pohjalta teollisuuden suhdannetilaston tarpeisiin tehty sovellus, toimialaluokitus (TOL 95) ja käyttötarkoitussuoritus.

Indeksin laadintaperusteita on selostettu tarkemmin TK:n v. 2002 Teollisuustuotannon volyyymi-indeksi -julkaisuissa.

## Rakentaminen

### 8. Talonrakentaminen

1–12 Lähteet: TK, Yritysten suhdanteet: rakentaminen; ASTIKA.

### 9. Asuntotuotanto

1–16 Lähde: TK, Yritysten suhdanteet: rakentaminen.

### 10. Rakennusyritysten liikevaihto- ja palkkasumma-indeksit 1995 = 100

1–6 Lähde: TK, Yritysten suhdanteet. Internet: [http://www.tilastokeskus.fi/tk/ys/suhdan\\_taulukot.html](http://www.tilastokeskus.fi/tk/ys/suhdan_taulukot.html)

Indeksien laskennassa käytetään verohallinnon aineistoja, joita Tilastokeskus itse täydentää. Indeksisarjat alkavat vuodesta 1995.

1–3 Liikevaihdolla tarkoitetaan kotimaan liikevaihtoa, joka muodostuu kotimaan arvonlisäveronalaisesta myynnistä. Tietoihin ei sisälly arvonlisäveroa.

4–6 Tiedot perustuvat kalenterikuukauden aikana maksettuihin ennakonpidätyksenalaisiin palkkoihin, joiden perusteella maksetaan työnantajan sosiaaliturvamaksua.

## Kauppa ja palvelut

### 11. Kaupalan yritysten palkkasummaindeksit 1995 = 100

1-3 Lähde: TK, Yritysten suhdanteet. Internet: [http://www.tilastokeskus.fi/tk/ys/suhdan\\_taulukot.html](http://www.tilastokeskus.fi/tk/ys/suhdan_taulukot.html)  
 Indeksien laskennassa käytetään verohallinnon aineistoja, joita Tilastokeskus itse täydentää. Indeksisarjat alkavat vuodesta 1995.  
 Tiedot perustuvat kalenterikuukauden aikana maksettuihin ennakonpidätyksenalaisiin palkkoihin, joiden perusteella maksetaan työnantajan sosiaaliturvamaksua. Palkan määrä on palkkojen bruttomäärä.

### 12. Kaupan myynti

1-30 Lähteet: TK, Yritysten suhdanteet: kauppa; ASTIKA.

### 13. Ulkomaankauppa

1-26 Lähteet: Tullihallitus, Tilastotoimisto: Ulkomaankauppa, kuukausi- ja vuosijulkaisut; ASTIKA.  
 14-25 Yksikköarvoindeksi kertoo ulkomaankaupan hinnoissa ja volyymiindeksi ulkomaankaupan määrässä tapahtuneesta muutoksesta.  
 26 Vaihotosuhde kertoo vientihintojen suhteesta tuontihintoihin.

### 14. Palvelualan yritysten (pl. kauppa) liikevaihto- ja palkkasummaindeksit 1995 = 100

1-10 Lähde: TK, Yritysten suhdanteet. Internet: [http://www.tilastokeskus.fi/tk/ys/suhdan\\_taulukot.html](http://www.tilastokeskus.fi/tk/ys/suhdan_taulukot.html)  
 Indeksien laskennassa käytetään verohallinnon aineistoja, joita Tilastokeskus itse täydentää. Indeksisarjat alkavat vuodesta 1995.  
 1-5 Liikevaihdolla tarkoitetaan arvonlisäveroaineistosta saatuja myyntituloja. Tähän liikevaihtoon ei sisälly arvonlisävero.  
 6-10 Tiedot perustuvat kalenterikuukauden aikana maksettuihin ennakonpidätyksenalaisiin palkkoihin, joiden perusteella maksetaan työnantajan sosiaaliturvamaksua. Palkan määrä on palkkojen bruttomäärä.

## Liikenne

### 15. Ulkomainen merenkulku

1-14 Lähteet: Merenkuluhallitus, Tilastotoimisto: Merenkulku, kuukausi- ja vuosijulkaisut.  
 Vuoden 1969 kansainvälinen aluksenmittausyleissopimus tuli Suomessa voimaan 18.7.1982. Tämän johdosta alusten vetoisuudet ilmoitetaan nykyään brutto- ja nettolukuina, jotka ovat laaduttomia suhdelukuja toisin kuin aiemmin käytetyt brutto- ja nettorekisteritonnit, jotka ovat tilavuusmittoja.

### 16. Moottoriajoneuvot

1-19 Lähde: TK, Yritysten suhdanteet: liikenne ja matkailu.

### 17. Tieliikenteen tavarankuljetussuoritteet

1-2 Lähteet: TK, Yritysten suhdanteet: liikenne ja matkailu; Statfin.stat.fi

### 18. Rautatieliikenne

1-6 Lähde: VR-Yhtymä Oy, Laskentayksikkö.  
 3-4 VR Oy:n kuljetukset.

### 19. Lentoliikenne, kotimaiset yhtiöt

1-4 Lähteet: Finnair, Ilmailulaitos.

### 20. Tieliikenneonnettomuudet

1-12 Lähde: TK, Yritysten suhdanteet: liikenne ja matkailu.

### 21. Postiliikenne

1-3 Lähde: Suomen Posti Oy.  
 1-2 Kirjälähetykset ja paketit sisältävät kotimaiset, ulkomaille lähetetyt ja ulkomailta saapuneet lähetykset.  
 3 Lehdet sisältävät kotimaiset ja ulkomaille lähetetyt lähetykset.

### 22. Matkailu

1-2 Lähde: TK, Yritysten suhdanteet: liikenne ja matkailu.

## Rahoitusmarkkinat

### 23. Keskeisiä euron kursseja

1-9 Lähteet: Suomen Pankki: Rahoitusmarkkinat; [www.bof.fi](http://www.bof.fi); ASTIKA.  
 Valuuttakurssit ovat EKP:n julkaisemia euron kursseja. Kurssit perustuvat julkaisuhetken vallitseviin markkinahintoihin. Ennen vuotta 1999 kurssit perustuvat Suomen markan ko. kurssiin, jotka on muutettu eurokursseiksi kiinteällä muuntokertoimella 5.94573. Vuosikeskiarvot on laskettu käyttäen euron päivittäisiä kursseja.

### 24. Euron muuntokurssit

1-2 Lähteet: Suomen Pankki; [www.bof.fi](http://www.bof.fi)  
 EU:n neuvosto vahvisti 31.12.1998 muuntokurssit, joita käytetään muunnettaessa euron käyttöön ottavien EU:n jäsenvaltioiden valuuttoja euroksi. Taulukossa on esitetty myös viitteelliset, epäviralliset kiinteät markkakurssit euroksi muuttuneiden valuuttojen suhtein. Muunnettaessa jonkin kansallisen rahayksikön määräisiä rahamääriä toisen kansallisen rahayksikön määräiseksi rahamäärä muunnetaan ensin euroyksiikkönä ilmaistuksi rahamääräksi, mikä määrä voidaan pyöristää vähintään kolmen desimaalin tarkkuudella ja muunnetaan sitten toisen kansallisen rahayksikön määräiseksi.

### 25. Rahalaitosten ottolainaus

1-16 Lähteet: TK, Taloudelliset olot: rahoitusmarkkinat; ASTIKA.

### 26. Rahalaitosten antolainaus

1-13 Lähteet: TK, Taloudelliset olot: rahoitusmarkkinat; ASTIKA.

### 27. Pankkien kotimaiset euroluotot ja -talletukset

1-18 Lähde: TK, Taloudelliset olot: rahoitusmarkkinat.

### 28. Keskeisiä korkoja

1-17 Lähteet: Suomen Pankki: Rahoitusmarkkinat; [www.bof.fi](http://www.bof.fi)  
 1 Eoniakorko (Euro overnight index average) on euroalueen pankkien keskinäisten yön yli -luottojen toteutunut painotettu keski korko.  
 2-8 Euriborkorot (Euro interbank offered rate) perustuvat euroalueen merkittävimpien pankkien keskinäisen rahoituksen hintaan. Euriborkorot laskeaan (pääosin) euroalueella toimivien, parhaisiksi luokiteltujen suurten pankkien (noin 60 pankkia) klo 11 Keski-Euroopan aikaa antamien noteerausten pohjalta. Suomesta laskennassa on mukana yksi pankki (Merita).  
 Euriborkorot lasketaan sekä 360 että 365 päivän jaksoiksi, joista taulukossa on julkaistu euroalueella yleisemmin käytetty 360 päivän jakson korot. Suomessa on käytetty yleisesti myös 365 korkopäivään perustuvia korkoja (esimerkiksi heliborkorot). Samaa korkoa vastaavat 365 päivän korkonoteeraukset ovat hiukan korkeammat kuin 360 päivän jakson korkonoteeraukset (360 päivän korkonoteeraus kerrottuna luvulla 365/360).  
 9-10 Valtion viiden vuoden korko perustuu 1.7.1998 lähtien 15.3.2004 erääntyvän kiinteäkorkoisen kertakuoletteen sarjaobligation noteeraukseen ja kymmenen vuoden korko 1.1.1999 lähtien 25.4.2009 erääntyvän kiinteäkorkoisen kertakuoletteen sarjaobligation noteeraukseen.  
 11 Peruskorko on hallinnollinen korko, jonka suuruuden määräsi vuoden 1998 loppuun asti Suomen Pankki. Vuoden 1999 alusta alkaen peruskoron vahvistaa valtiovarainministeriö vuosittain kesäkuussa ja joulukuussa seuraavaksi puoleksi kalenterivuodeksi. Peruskorko lasketaan sen vahvistamista edeltäneiden kolmen kalenterikuukauden aikana julkaistun 12 kuukauden markkinakoron perusteella. Peruskorko on mainittujen kolmen kuukauden ajalta laskettu markkinakoron keskiarvo pyöristettynä lähimpään prosenttiyksikön neljännekseen. Markkinakorko on toistaiseksi 12 kuukauden euriborkorko (365 päivää).  
 12-17 Antolainaus sisältää sekkuluotot (tililuotot), vekselit ja velkajirjalainat.

### 29. HEX-osakeindeksi

1-20 Lähteet: TK, Taloudelliset olot: rahoitusmarkkinat; Helsingin Pörssi; ASTIKA.  
 Tiedot ovat päivähavaintojen keskiarvoja.

### 30. Maksutase

1-13 Lähteet: Suomen Pankki: Rahoitusmarkkinat; [www.bof.fi](http://www.bof.fi); ASTIKA.

9 Arvopaperisijoitukset sisältävät arvopapereiden emissiot ja jälkimarkkinakaupat (ml. kuoletukset).

## 31. Valtion takaukset

1–6 Lähde: TK, Taloudelliset olot, rahoitusmarkkinat

## Kansantalous

### 32. Bruttokansantuote ja nettokansantulo

1–11 Lähteet: TK, Taloudelliset olot: kansantalouden tilinpito; ASTIKA. Suomen kansantalouden tilinpito perustuu uuteen Euroopan kansantalouden tilinpitäjärjestelmään (EKT 1995) ja sen kanssa yhdenmukaiseen maailmanlaajuiseen System of National Accounts 1993 -järjestelmään. Katso TK: Kansantalouden tilinpito 1995–2001 (Kansantalous 2003:2).

### 33. Bruttokansantuote toimialoitain

1–10 Lähteet: TK, Taloudelliset olot: kansantalouden tilinpito; ASTIKA. Suomen kansantalouden tilinpito perustuu uuteen Euroopan kansantalouden tilinpitäjärjestelmään (EKT 1995) ja sen kanssa yhdenmukaiseen maailmanlaajuiseen System of National Accounts 1993 -järjestelmään. Katso TK: Kansantalouden tilinpito 1995–2001 (Kansantalous 2003:2).

### 34. Bruttokansantuote asukasta kohti

Lähteet: TK, Taloudelliset olot: kansantalouden tilinpito; ASTIKA. Suomen kansantalouden tilinpito perustuu uuteen Euroopan kansantalouden tilinpitäjärjestelmään (EKT 1995) ja sen kanssa yhdenmukaiseen maailmanlaajuiseen System of National Accounts 1993 -järjestelmään. Katso TK: Kansantalouden tilinpito 1995–2001 (Kansantalous 2003:2).

### 35. Julkisten menojen hintaindeksit 1995 = 100

1–2 Lähteet: TK, Hinnat ja palkat: hinta- ja kustannusindeksit; ASTIKA. Indeksien painotiedot ovat kunnallistalouden osalta vuoden 1995 ja valtion osalta vuoden 1994 tilinpäätöstitiedoista. Indeksi on kuvattu tarkemmin TK:n julkaisussa "Julkisten menojen hintaindeksi 1995 = 100". (Katsauksia nro 1997/5).

### 36. Kokonaistuotannon kuukausikuvaaja 2000 = 100

1–4 Lähde: TK, Taloudelliset olot: kokonaistuotannon kuukausikuvaaja. Kokonaistuotannon kuukausikuvaaja perustuu kahteentoista kuukausisarjaan talouden eri aloilta, jotka lasketaan painottaen yhteen. Kuukausikuvaajan ja kansantalouden neljännesvuositilinpidon tiedot saattavat poiketa toisistaan. Tämä johtuu siitä, että kuukausikuvaaja ennakoii perushintaisen bruttokansantuotteen kehitystä, kun taas neljännesvuositilinpito kuvaa markkinahintaisen bruttokansantuotteen muutoksia. Lisäksi kuukausikuvaajan tiedot ovat ennakkollisia ja niitä tarkastetaan aina uusien tietojen ilmestyttyä.

### 37. Kuluttajabarometri

1–24 Lähde: TK, Taloudelliset olot: suhdanneindikaattorit. Kuluttajabarometrin avulla mitataan suomalaisten mielikuvia yleisestä ja oman kotitalouden taloudellisesta kehityksestä sekä aikomuksista tehdä suurempia hankintoja, säästää tai ottaa luottoa. Vastaukset on painotettu kotitalouksien rakennetiedoilla.

## Valtiontalous

### 38. Valtiontalouden kassatulot

1–25 Lähteet: Valtiokonttori: Internet: <http://www.valtiokonttori.fi/ho/valtal.shtm>; ASTIKA.

1–25 Ko. vuoden tulomomenttien ja edellisten vuosien tulorästien tulotukset ml. rahastojen tulot; pl. kirjanpidolliset erät sekä valtion liikeyritysten käyttötulot.

1 Valtion tulo- ja varallisuusvero, kunnallisuusvero, kirkollisuusvero sekä vakuutettujen kansaneläke- ja sairausvakuutusmaksut.

18 ML. tulo valtion liikeyritysten omaisuuden myynnistä.

19 Valtion osuus veikkaus- ja raha-arpaisten voittovaroista, vedonlyönnistä hevoskilpailuissa saaduista tuloista sekä raha-automaattiyhdistyksen tuotto.

### 39. Valtiontalouden kassamenot

1–27 Lähteet: Valtiokonttori: Internet: <http://www.valtiokonttori.fi/ho/valtal.shtm>; ASTIKA.

1–27 Ko. vuoden määrärahojen sekä edellisiltä vuosilta siirtyneiden määrärahojen ja menorästien käyttö ml. rahastojen menot; pl. kirjanpidolliset erät sekä valtion liikeyritysten käyttömenot.

### 40. Valtiontalouden rahoitusasema

1–7 Lähteet: Valtiokonttori: Internet: <http://www.valtiokonttori.fi/ho/valtal.shtm>; ASTIKA.

### 41. Valtionvelka

1–9 Lähteet: Valtiokonttori: Internet: <http://www.valtiokonttori.fi/ho/valtal.shtm>; ASTIKA.

Valtionvelalla tarkoitetaan velkaa, josta valtion sisäinen lainaus on vähennetty.

## Hinnat

### 42. Indeksilukujen vuosimuutoksia

1 Lähde: TK, Yritysten suhdanteet: rakentaminen.

2–9 Lähde: TK, Hinnat ja palkat: kuluttajahinnat sekä hinta- ja kustannusindeksit. 3 Pohjaninflaatioindikaattori on kuluttajahintaindeksin muunnos, josta on poistettu välillisten verojen ja tukipalkkioiden lisäksi asuntojen hintojen ja asuntolainojen korkojen vaikutus.

4 Yhdenmukaistettu kuluttajahintaindeksi on uudistettu samanaikaisesti kuluttajahintaindeksin kanssa. Indeksin painorakenne on uudistettu vuoden 1995 kulutustutkimusaineiston määrien ja 1996 hintojen mukaisesti. Yhdenmukaistetun kuluttajahintaindeksin perusvuotta (1996 = 100) ei muuteta uudistuksen yhteydessä. Sen sijaan indeksin pisteluvut muutetaan taannehtivasti, mikä poikkeaa kansallisesta kuluttajahintaindeksin käytännöstä. Yhdenmukaistettua kuluttajahintaindeksiä (YKHI) tarvitaan EU-maiden inflaatioasteiden vertailuun.

Eri maiden YKHI:t perustuvat yhtenäiseen yksityyseen kulutuksen määrittelyyn, luokitteluun sekä yhdenmukaisiin menetelmiin indeksien muodostamisessa, joten YKHI:n mittamaa inflaatiota voidaan verrata luotettavasti indeksiä tuottavien maiden välillä.

### 43. Rakennuskustannusindeksi

1–13 Lähteet: TK, Yritysten suhdanteet: rakentaminen; ASTIKA.

1–8 Rakennuskustannusindeksi 2000 = 100 kokonaisindeksi lasketaan asuinrakennusten, toimisto- ja liikerakennuksen sekä teollisuuden tuotanto- ja varistorakennuksen indeksien painotettuna keskiarvona. Painoina on näiden talotyyppien osuus koko uudisrakennustuotannosta perusvuonna 2000.

9–13 Indeksien muutokset vastaavat uusimman (2000 = 100) indeksin muutoksia.

### 44. Maarakennuskustannusindeksi 1995 = 100

1–9 Lähde: TK, Hinnat ja palkat: hinta- ja kustannusindeksit. Maarakennuskustannusindeksi kuvaa niitä kustannusmuutoksia, joita maarakennusryhtäjälle syntyneen hankinnasta ja käytöstä urakan aikana. Indeksissä ei ole mukana tuottavuutta eikä ryhtäjän saamaa pääomakatetta.

### 45. Maarakennusalan ja metsäalan konekustannusindeksit 1995 = 100

1–2 Lähde: TK, Hinnat ja palkat: hinta- ja kustannusindeksit.

1 Indeksi kuvaa maarakennusalan koneiden käyttöön ja omistukseen liittyvien kustannustekijöiden hintakehitystä.

2 Indeksi kuvaa metsäkoneiden käyttöön ja omistukseen liittyvien kustannustekijöiden hintakehitystä.

### 46. Liikenteen kustannusindeksejä

1–10 Lähde: TK, Hinnat ja palkat: hinta- ja kustannusindeksit.

1–7 Indeksi mittaa linja- ja autoliikennöintiin liittyvien kustannustekijöiden hintojen muutoksia.

8–9 Indeksi mittaa ammattimaisen kuorma-autoliikenteen kustannustekijöiden hintojen muutoksia. Julkaisussa esitettyjen ryhmien lisäksi indeksi sisältää pakettiautojen ja kevyiden kuorma-autojen sekä raskaiden kuorma-autojen kustannusindeksit.

10 Indeksi mittaa taksiliikenteen kustannustekijöiden hintojen muutoksia.

### 47. Kiinteistön ylläpidon kustannusindeksi 1995 = 100

1–20 Lähteet: TK, Yritysten suhdanteet: rakentaminen; ASTIKA.

Indeksi mittaa kiinteistön ylläpidon, kuten hallinnon, käytön ja huollon, ulkoaluiden hoidon, siivouksen, lämmityksen, sähkön, vesi- ja jätehuollon sekä korjausten ja kunnossapidon hintojen kehitystä. Lisäksi huomioidaan erillis-kustannuksista vakuutukset, maan vuokra sekä kiinteistövero.

1 Kiinteistön ylläpidon kokonaisindeksi saadaan painottamalla yhteen talotyypikohtaiset indeksit. Painoina käytetään näiden talotyyppien suhteellisia osuuksia rakennuskannan kokonaiskerrosalasta. Omakotitalolle laske-taan omaa indeksiä, joka ei sisälly kokonaisindeksiin.

3-8 Kustakin rakennustyyppistä on valittu rakennuskannan mukainen normaali-rakennus, jonka ylläpitokustannusten mukaisesti painorakenne on muokattu. Indeksi kuvaa näin kaikkien kyseisen talotyypin rakennusten kus-tannusrakennetta koko maan rakennuskannan mukaisesti.

## 48. Maatalouden hintaindeksi 1995 = 100

1-10 Lähde: TK, Hinnat ja palkat: hinta- ja kustannusindeksit.

## 49. Kuluttajahintaindeksi 2000 = 100 (hyödykeryhmittäin)

1-13 Lähteet: TK, Hinnat ja palkat: kuluttajahinnat; ASTIKA. Kuluttajahintaindeksiä käytetään inflaation mittarina. Sen määrittelyssä käytettävät indeksien painot kuvaavat keski-vertokotitalouksien kulutusrakennetta.

Tammikuusta 2002 lähtien kuluttajahintojen muutoksia mitataan kuluttaja-hintaindeksin 2000 = 100 mukaan. Uudistetun indeksikorin sisältö vastaa pa-remmin nykyistä kulutusrakennetta. Uusi painorakenne vastaa vuoden 2000 yksityistä kulutusta ja se perustuu kansantalouden tilinpidon tietoihin. Indeksiä varten kerätään koko maasta noin 3 500 liikkeestä yli 65 000 hintatieto-kuukausittain.

## 50. Kuluttajahintaindeksi 2000 = 100 (alueittain), 1995 = 100 ja elinkustannusindeksi 1951:10 = 100

1-8 Lähteet: TK, Hinnat ja palkat: kuluttajahinnat; ASTIKA.

1-5 Alueittaiset indeksit lasketaan kunkin suuralueen painorakenteen mukaisesti alueen hinnoin.

6 Nettohintaindeksi on kuluttajahintaindeksin muunnos, josta on poistettu välilliset verot ja johon on lisätty tukipalkkoiden vaikutus.

7-8 Indeksit on laskettu tammikuusta 2002 lähtien ketjutuskertoimella kuluttajahintaindeksistä 2000 = 100.

## 51. Tukkuhintaindeksi 2000 = 100

1-29 Lähteet: TK, Hinnat ja palkat: hinta- ja kustannushintaindeksi; ASTIKA.

Indeksi mittaa Suomessa käytettävien tavaroiden verollisten hankintahintojen kehitystä. Indeksi sisältää sekä kotimaisia että tuontitavaroita. Tukkuhin-taindeksi sisältää arvonlisäveron ja muut välilliset verot. Kotimaisten tava-roiden tukkuhintana on tehtaanhinta + arvonlisävero ja muut välilliset verot. Tuontitavaroiden tukkuhintana on tuonnin cif-hinta + tullit + arvonlisävero ja muut välilliset verot.

## 52. Kotimarkkinoiden perushintaindeksi 2000 = 100

1-30 Lähteet: TK, Hinnat ja palkat: hinta- ja kustannusindeksit; ASTIKA. Indeksi mittaa Suomessa käytettävien tavaroiden hintakehitystä niiden läh-tiessä markkinoille. Indeksi sisältää sekä kotimaisia että tuontitavaroita. Kotimaisten tavaroiden hintana on veroton tehtaanhinta. Tuontitavaroiden hintana on tuonnin cif-hinta + tullit.

## 53. Teollisuuden tuottajahintaindeksi 2000 = 100

1-24 Lähteet: TK, Hinnat ja palkat: hinta- ja kustannusindeksit; ASTIKA. Indeksi mittaa kotimaisen tuotannon hintakehitystä eli kotimarkkinatavaroiden sekä vientitavaroiden tuottajahintojen kehitystä.

## 54. Tuontihintaindeksi 2000 = 100

1-27 Lähteet: TK, Hinnat ja palkat: hinta- ja kustannusindeksit; ASTIKA. Indeksi mittaa tuontitavaroiden fob-hintojen kehitystä. Valuuttamääräiset tuontihinnat muunnetaan euroiksi tilastokuukauden keskikurssilla.

## 55. Vientihintaindeksi 2000 = 100

1-21 Lähteet: TK, Hinnat ja palkat: hinta- ja kustannusindeksit; ASTIKA. Indeksi mittaa vientitavaroiden fob-hintojen kehitystä. Valuuttamääräiset vientihinnat muunnetaan euroiksi tilastokuukauden keskikurssilla.

## 56-59. Tuottajahintaindeksit 1949 = 100

Lähteet: TK, Hinnat ja palkat: hinta- ja kustannusindeksit; ASTIKA.

Indeksi lasketaan tammikuusta 1998 lähtien uusien tuottajahintaindeksien 1995 = 100 avulla ketjutamalla kokonaisindeksi ja kukin ala-indeksi lähinnä vastaavalla uudella indeksillä.

## 60. Asuntojen hinnat

1-25 Lähde: TK, Hinnat ja palkat: asumisen hinnat.

Asuntojen hintatilasto kuvaa vanhojen osakehuoneistojen velattomia ne-liöhintoja. Tiedot pohjautuvat verohallinnon varainsiirtoverolaskelmiin. Indeksiin laskentamenetelmä on selostettu tarkemmin TK:n julkaisussa Asuntojen hinnat 2002, 1. neljännes (Asuminen 2002:2).

## 61. Elintarvikkeiden vähittäishintoja

1-22 Lähde: TK, Hinnat ja palkat: kuluttajahinnat.

Tiedot perustuvat kuluttajahintaindeksiä varten kerättyyn hinta-aineistoon.

# Palkat

## 62. Palkansaajien ansiotasoindeksi 1995 = 100

1-31 Lähteet: TK, Hinnat ja palkat: yksityisen ja julkisen sektorin palkkatilas-tot; ASTIKA.

Palkansaajien ansiotasoindeksi mittaa säännöllisen työajan keskiansioiden kehittymistä. Se lasketaan aloittain sekä kuukausi- että tuntipalkkaisille työntekijöille. Indeksiä varten kerättävät tiedot käsittävät n. 1,4 miljoonaa palkansaajaa. Indeksi ja sen painorakenne uudistetaan viiden vuoden vä-lein vastaamaan ajankohdan palkansaajarakennetta. Indeksitietoja on saa-tavissa vuodesta 1948 alkaen. Indeksien laskuperusteita on selostettu tar-kemmin TK:n Tutkimuksia-sarjassa nro 124.

## 63. Työntekijöiden kokonaiskeskituntiansiot

1-24 Lähde: TK, Hinnat ja palkat: yksityisen ja julkisen sektorin palkat.

4-24 Ilman arkipyhäkorvauksia.

## 64. Työvoimakustannusindeksi 1996 = 100

1-12 Lähteet: TK, Hinnat ja palkat: hinta- ja kustannusindeksit; Staffin.stat.fi Työvoimakustannusindeksi kuvaa tehdyn työtunnin kustannusten kehitystä yksityisellä sektorilla. Kustannuskäsite sisältää palkkakustannukset ja työn-antajan sosiaalivakuutusmaksut. TK:n julkaisu "Työtunnin kustannus 1995-1999" (Palkat 2000:15) sisältää yksityiskohtaisen kuvauksen indeksin laskentamenetelmästä.

# Työelämä

## 65. Työllisyys

1-19 Lähteet: TK, Elinolot työelämä; ASTIKA.

Tiedot perustuvat TK:n työvoimatutkimukseen. Työvoimatutkimus on ollut vuoden 1983 alusta alkaen haastattelututkimus, jonka otoskoko on kuukau-dessa 12 000 ja neljännesvuodessa 36 000 henkeä. Työvoimatutkimuksen tiedonkeruu muuttui vuoden 2000 alusta, jolloin siirryttiin jatkuvaan tutki-musviikkoon. Sitä ennen kunkin kuukauden tiedot on kerätty yhdeltä tutki-musviikolta. Luvut painotetaan ositteittain laskettujen korotuskertoimien avulla vastaamaan 15-74-vuotiaista väestöstä. Neljännesvuosi- ja vuosiesti-maatit lasketaan kuukausilukujen keskiarvoina (työtunnit kuukausilukujen summina). Vuoden 1997 alusta TK on uudistanut työvoimatutkimuksensa vastaamaan entistä paremmin EU:n ja Kansainvälisen työjärjestön ILO:n käyttämiä käsitteitä ja määritelmiä. Lisäksi tutkimuksen sisältöä on laajen-nettu ja tarkennettu. Ks. uudistuksen vaikutuksista TK:n julkaisusta Työ-markkinat 1997:7.

Vuoden 1998 toukokuusta lähtien työttömien määritelmä muutettiin vastaa-maan täysin EU:n ja ILO:n käyttämiä määritelmiä.

## 66. Työttömyys

1-9 Lähteet: TK, Elinolot työelämä; ASTIKA.

Tiedonkeruun menetelmä, ks. t. 65.

1-8 Työttömäksi luokitellaan henkilö, joka on työtä vailla, joka on aktiivisesti etsinyt työtä neljän viime viikon aikana ja joka olisi valmis aloittamaan työn kahden viikon kuluessa.

5-8 Työttömät prosentteina koko työvoimasta.

9 Ml. osan viikkoa työttömänä olleiden työttömyyspäivät.

## 67. Työttömyysaste maakunnittain

1–21 Lähde: TK, Elinolot: työelämä.  
Työttömän henkilön määrittely ks. t. 66.

## 68. Työnvälitys

1–5, 8–29 Lähteet: Työministeriö, Tilastotoimisto: Työministeriön Työllisyyskatsaus; ASTIKA.  
Kuukausitiedot tarkoittavat kuukauden lopun tietoja, vuositiedot keskimäärää kuukaudesta.  
3, 4, 8 Ei sisällä ryhmäilmoituksella työnvälitystoimistoihin ilmoitettuja.  
3 MI. pakkolomautetut.  
6–7 Lähde: Kansaneläkelaitos.  
10–29 Alla olevat numerot tarkoittavat pohjoismaisen ammattiluokittelun mukaisia ryhmiä:  
10–11 Nro 0  
12–13 Nro 1  
14–15 Nro 2  
16–17 Nro 3  
18–19 Nro 4  
20–21 Nro 5  
22–23 Nro 7–8  
24–25 Nro 6  
26–27 Nro 9  
28–29 Nro X.

## 69. Tehdyt työtunnit toimialoittain

1–11 Lähteet: TK, Elinolot: työelämä; ASTIKA.  
MI. yli- ja sivutyötunnit. Tiedonkeruumenetelmä, ks. t. 65.  
2 15–74-vuotiaat työssäolevat (myös työpaikasta tilapäisesti poissaolevat) sekä työttömät ja ne työttömyyseläkeläiset, jotka ovat etsineet työtä.  
2, 7, 9, 18 MI. puolustuslaitoksen kantahenkilökunta.  
3 Työvoimaan kuuluvien prosenttiosuus työkäisestä väestöstä.  
4 MI. ne työttömyyseläkeläiset, jotka eivät ole etsineet työtä.  
10–19 Toimialaryhmittely on TK:n toimialaluokituksen (TDL vuodelta 1995) mukainen.

## 70. Palkansaaajien erilaiset työsuhteet

1–10 Lähde: TK, Elinolot: työelämä.

## 71. Palkansaaajat työnantajasektorin mukaan toimialoittain

1–9 Lähde: TK, Elinolot: työelämä. Tiedonkeruumenetelmä, ks. t. 65.

## Oikeus

### 72. Vireillepannut konkurssit

1–18 Lähde: TK, Henkilötilastot: konkurssit.  
10–17 Yksityiset henkilöt ja kuolinpesät.

### 73. Poliisin tietoon tulleet rikokset, päihtymyksen takia säilöön otetut ja pysäköintivirheet

1–24 Lähde: TK, Henkilötilastot: oikeus.  
Kuukausitietojen summa ei aina vastaa vuositietoa. Kuukausitiedot eivät sisällä rikosilmoituksia, joista on myöhemmin vuoden aikana todettu, ettei rikosta ole tapahtunut.  
4 Moottorikäyttöisen ajoneuvon kuljettaminen alkoholin tai muun huumausaineen vaikutuksen alaisena.  
18–21 Pl. liikenneriikokset.  
24 Maksukehotukset.

## Trendit/kausitasoitetut sarjat

Kausitasoituksen tarkoituksena on poistaa sarjoista eri kuukausille ja vuosineljänneksille ominaiset vaihtelut. Tilastosarjat on puhdistettu muuttuvasta, keskimääräisestä kausivaihtelusta ja osa sarjoista lisäksi kalenterista aiheutuvista työpäivävaihteluista. Kausitasoittaminen helpottaa ilmiöiden kehityssuuntien havaitsemista ja analysointia.  
Sarjat voivat joissain tapauksissa korjautua jälkikäteen mm. uusien havaintojen lisäämisen ja puhdistamattomien tietojen korjaamisen (esim. tuotantotilastojen tasotarkistukset vuositilastojen valmistuttua) jälkeen. Nämä kor-

jaukset eivät kuitenkaan yleensä muuta olennaisesti taloudellisten muuttujien kehityssuunnista saatua kuvaa.

Trendi kuvaa sarjan keskimääräistä pitkän ajan kehitystä. Se saadaan kausitasoitetusta sarjasta poistamalla siitä jäännössarjan vaihtelu. Trendi on kehitetty rauhallisempi kuin kausitasoitettu sarja. Tässä julkaisussa julkaistaan kuukausisarjat trendeinä ja neljännesvuosisarjat kausitasoitetuina. Kausivaihteluiden analyysiin on käytetty yleisesti käytössä olevaa X11-ARIMA -menetelmää (teollisuustuotannon volyyymi-indeksissä X12-ARIMA). Menetelmää on selostettu Tilastokeskuksen Tutkimuksia-sarjan julkaisussa nro 210.  
Kausi- ja kalenterivaihteluiden tasointu vaikuttaa jonkin verran sarjojen vuositason, joka ei kaikkien tasoitettujen sarjojen kohdalla vastaa Tilastokatsauksissa julkaistujen sarjojen vuositasoa.  
1–77 Lähde: ASTIKA.

## Ulkomaat

### 74. Bruttokansantuote 1995 = 100

1–13 Lähde: OECD: Main Economic Indicators, tietokanta.

### 75. Teollisuustuotannon määrä 1995 = 100

1–14 Lähde: OECD: Main Economic Indicators, tietokanta.  
1–14 Teollisuustuotanto on laskettu ISIC-luokituksen (International Standard Industrial Classification) pohjalta. Mukana ISIC C, D ja E (C kaivostyö, D tehdasteollisuus, E sähkö, kaasua ja vesi).

### 76. Teollisuustyöntekijöiden tuntiansiot 1995 = 100

1–14 Lähde: OECD: Main Economic Indicators, tietokanta.  
1–14 Suomen, Norjan, Tanskan, Saksan, Belgian ja Ranskan kohdalla luvut neljännesvuosilukuja. Sarjat on koottu kansallisista lähteistä siten, että ne mahdollisimman tarkasti vastaavat työntekijöiden keskituntiansioita, joihin sisältyvät myös ylityökorvaukset ja toistuvaislisät. Määritelmät saattavat vaihdella maasta toiseen; erityisesti vaihtelevat työntekijöitä, bonuksia ja taannehtivasti maksettua palkkoja sekä ilmoituksen antavan toimipaikan kokoa koskevat määritelmät. Maiden väliseen vertailuun tulee siten suhtautua varauksella.

### 77. Työttömyysaste

1–14 Lähde: OECD: Main Economic Indicators, tietokanta.  
1–14 Työttömyyksiä katsottu kaikki ne työkäiset henkilöt, jotka ovat vailla työtä, ovat käytettävissä työhön tai etsivät työtä joko työvoimatoimiston kautta tai muilla keinoilla.

### 78. Kauppatase

1–14 Lähde: OECD: Main Economic Indicators, tietokanta.  
1–14 Viennin ja tuonnin erotus miljoonissa Yhdysvaltain dollareissa.  
EU:n sisäisten tullirajojen poistuminen 1.1.1993 on johtanut siihen, etteivät tiedot EU:n sisäisestä kaupasta ole enää peräisin tulli-ilmoituksista. Uusi INTRASTAT-järjestelmä on kehitetty kokoamaan nämä tiedot.

### 79. Lyhytaikaiset markkinakorot

1–8 Lähde: OECD: Main Economic Indicators, tietokanta.  
1–8 Lyhytaikaisilla markkinakoroilla tarkoitetaan 3 kuukauden korkoja. Vuositason luvut ovat kuukausilukujen keskiarvoja. Jollei toisin mainita, kuukauden luvut ovat päivittäisten korkonoteerausten keskiarvoja.

### 80. Pitkäaikaiset markkinakorot

1–14 Lähde: OECD: Main Economic Indicators, tietokanta.  
1–14 Pitkäaikaisilla markkinakoroilla tarkoitetaan pitkäaikaisten joukkovelkakirjalainojen jälkimarkkinatuottoja. Vuositason luvut ovat kuukausilukujen keskiarvoja. Jollei toisin mainita, kuukauden luvut ovat päivittäisten korkonoteerausten keskiarvoja.

### 81. Kuluttajahintaindeksi 1995 = 100

1–15 Lähde: OECD: Main Economic Indicators, tietokanta.

### 82. Inflaatio

1–15 Lähde: TK; Hinnat ja palkat: kuluttajahinnat.

Tabellanmärkningarna innehåller källuppgifter och tabellförklaringar till den del dessa inte behövs för att man skall kunna läsa tabellerna. Förklaringar av detta slag står kvar i samband med de tabeller de hänvisar till. Numren framför källorna och anmärkningarna anger kolumnernas nummer i tabellerna. Tecknet som anger att siffran korrigerats (♦) finns utsatt bara om det är frågan om förändringar i årsuppgifter som uppgetts som slutliga.

I nottexterna används följande förkortning:

SC = Statistikcentralen

ASTIKA = Statistikcentralens tidsseriedatabas

Utöver de ursprungliga statistikserierna har även centrala trender eller såsöngrensade statistikserier sammanställts på sidorna 112–117.

## Befolkning

### 1. Folkmängd

1–11 Källa: SC, Individstatistik: befolkning.

1 Medelfolkmängden har beräknats på basis av den befolkning som bor i landet. Medelfolkmängden för t.ex. 2001 är alltså medeltalet av folkvärdet vid utgången av åren 2000 respektive 2001.

### 2. Befolkningsförändringar

1–13 Källa: SC, Individstatistik: befolkning.

12 Äktenskap bland kvinnor som bor i Finland.

### 3. Befolkningsförändringar landskapsvis

1–9 Källa: SC, Individstatistik: befolkning.

8 Äktenskap bland kvinnor som bor i Finland.

## Industri

### 4. Produktstatistik

1–7 Källor: Jord- och skogsbruksministeriets informationstjänstcentral; Jordbruksstatistisk månadsrapport och Lanbruksstatistisk årsbok.

1–3 Kött från djur som slaktats i slakterier, exkl. hemsakt.

1 Exkl. renar, älgar och getter.

3 Inkl. galter.

4 Inkl. ekomjölk.

5 Exkl. vasslepulver.

6 Inkl. smörändelen i fettblandningar.

8 Källa: Elintarviketiето – Food Facts Oy.

Marknadsförda ägg. Månadsuppgifterna har uppskattats på basis av centralpackeriernas mottagningsuppgifter.

9–13 Källa: Jord- och skogsbruksministeriets informationstjänstcentral; Jordbruksstatistisk månadsrapport. Inkl. brödsäd, utsäde och fodersäd, inkl. utländsk spannmål. Exkl. försäljning.

14–18 Källor: SC, Företagskonjunkturer; SC, Företagsstrukturer (de reviderade årsuppgifterna). Den spannmålsmängd som använts för tillverkning av både inhemska produkter och exportprodukter (mjöl och gryn).

19–24 Källor: SC, Företagskonjunkturer; SC, Företagsstrukturer (de reviderade årsuppgifterna).

19–25, 35–53 De preliminära månads- och årsuppgifterna är urvalsbaserade; de slutgiltiga årsuppgifterna gäller hela produktionen.

22 Inkl. long-drinks.

25 Källor: SC, Företagskonjunkturer; Skogsindustrin rf; SC, Företagsstrukturer (de reviderade årsuppgifterna).

26–34 Källa: Skogsforskningsinstitutet. Internet: <http://www.metla.fi>

Med marknadsavverknin avses avverknin av inhemskt råvirke för industri och export. Vedavverknin för dessa ändamål räknas också som marknadsavverknin (annat än marknadsvirke är närmast ved för fastigheter). Uppgifterna om marknadsavverknin bygger på en förfrågan till köpare av råvirke (urval) och till Forststyrelsen.

35 Källor: SC, Företagsstrukturer (de reviderade årsuppgifterna), Finska Cellulosaförbundet – Finncell (månadsuppgifter). Torr vikt.

36 Källor: SC, Företagskonjunkturer; SC, Företagsstrukturer (de reviderade årsuppgifterna).

37–38 Källor: SC, Företagskonjunkturer; Adato Energia Oy; SC, Företagsstrukturer (de reviderade årsuppgifterna). Producerad elenergi, nettoproduktion.

39–40 Källor: SC, Företagskonjunkturer; SC, Företagsstrukturer (de reviderade årsuppgifterna).

41–45 Källor: SC, Företagskonjunkturer; Skogsindustrin rf; SC, Företagsstrukturer (de reviderade årsuppgifterna).

42 Exkl. enbart tryckta produkter och produkter som bara är impregnerade eller överdragna med något ämne.

46–47 Källor: SC, Företagskonjunkturer; SC, Företagsstrukturer (de reviderade årsuppgifterna).

47 Exkl. eldfasta och syrafasta tegel.

48–53 Källor: SC, Företagskonjunkturer; Finlands Metallindustris Centralförbund; SC, Företagsstrukturer (de reviderade årsuppgifterna).

49 Flytande stål, inkl. stål för ståljudgods.

### 5. Industrins konjunkturbarometer

1–23 Källor: Industrins och arbetsgivarnas centralförbund TT; ASTIKA.

TT sänder fyra gånger om året en förfrågan beträffande konjunkturförväntningar till ca 620 företag. Av företagen är 70 storföretag och 250 medelstora företag. I svaren används omsättning som vikt, förutom i de svar som gäller arbetskraft där personalens storlek används som vikt.

### 6. Omsättnings- och lönesummaindex för industriföretag 1995 = 100

1–10 Källa: SC, Företagskonjunkturer. Internet: [http://www.stat.fi/ty/suhdan\\_taulukot.html](http://www.stat.fi/ty/suhdan_taulukot.html)

Indexen beräknas utgående från skatteförvaltningens material, som Statistikcentralen själv kompletterar. Indexserierna börjar år 1995.

1–5 Omsättning avser försäljningsuppgifter som erhållits ur mervärdesskattematerialet och som justerats metodmässigt genom att bl.a. försäljning av anläggningstillgångar och övriga icke-kommersiella poster eliminerats. Omsättningen omfattar inte mervärdesskatt.

6–10 Uppgifterna bygger på förskotts-kattepliktiga löner som betalats under kalendermånaden och som utgör grunden för de socialskyddsavgifter som arbetsgivaren betalar. Lönebeloppet är bruttobeloppet av löner.

### 7. Volymindex för industriproduktionen 2000 = 100

1–40 Källor: SC, Företagskonjunkturer: industri; ASTIKA.

Volymindex för industriproduktionen mäter den ekonomiska utvecklingen och fluktuationerna från månad till månad. Volymindex för industriproduktionen består av index över alla näringsgrenar inom industrin och specialindex av olika slag (kolumnerna 2–6, 36–40).

Volymindex för industriproduktionen har räknats med den nya varierande viktstrukturen sedan år 1995. I index med varierande viktstruktur ändras vikterna årligen både inom näringsgrenen och mellan näringsgrenarna. Den slutliga viktstrukturen för året i fråga tas i bruk då statistiken över industrins struktur färdigställs och det slutliga volymindexet kan beräknas.

Säsongrensningen görs enligt metoden X12-ARIMA. Tre klassificeringar tillämpas i volymindexet: en tillämpning som utgående från EU:s varuomenklatur, Prodcom, utarbetats för statistiken över industrikonjunkturer, näringsgrensindelningen (NI 95) och en klassificering av användningsändamål.

Grunderna för beräkning av indexet redovisas närmare i SC:s publikation Volymindex för industriproduktionen 2002.

## Byggverksamhet

### 8. Husbyggande

1–12 Källor: SC, Företagskonjunkturer: byggverksamhet; ASTIKA.

### 9. Bostadsproduktion

1–16 Källa: SC, Företagskonjunkturer: byggverksamhet.

### 10. Omsättnings- och lönesummaindex för byggnadsföretag 1995 = 100

1–6 Källa: SC, Företagskonjunkturer. Internet: [http://www.stat.fi/ty/suhdan\\_taulukot.html](http://www.stat.fi/ty/suhdan_taulukot.html)

Indexen beräknas utgående från skatteförvaltningens material, som Statistikcentralen själv kompletterar. Indexserierna börjar år 1995.

1–3 Omsättning avser omsättningen av försäljning i Finland, som utgörs av den mervärdesskattepliktiga försäljningen i Finland. Uppgifterna omfattar inte mervärdesskatt.

6–10 Uppgifterna bygger på förskotts-kattepliktiga löner som betalats under kalendermånaden och som utgör grunden för de socialskyddsavgifter som arbetsgivaren betalar.

## Handel och tjänster

### 11. Lönesummaindex för företag inom handelsbranschen 1995 = 100

1-3 Källa: SC, Företagskonjunkturer. Internet: [http://www.stat.fi/tk/ys/suhdan\\_taulukot.html](http://www.stat.fi/tk/ys/suhdan_taulukot.html)

Indexen beräknas utgående från skatteförvaltningens material, som Statistiska centralen själv kompletterar. Indexserierna börjar år 1995.

Uppgifterna bygger på förskottskattepliktiga löner som betalats under kalendermånaden och som utgör grunden för de socialskyddsavgifter som arbetsgivaren betalar. Lönebeloppet är bruttobeloppet av löner.

### 12. Handels försäljning

1-30 Källor: SC, Företagskonjunkturer: handel; ASTIKA.

### 13. Utrikeshandel

1-26 Källor: Tullstyrelsen, Statistikbyrån: Utrikeshandel, månads- och årspublicationer; ASTIKA.

14-25 Enhetsvärdeindexet anger den förändring som skett i utrikeshandelspriserna och volymindexet förändringen i utrikeshandelsvolymen.

26 Bytesförhållandet anger exportprisernas förhållande till importpriserna.

### 14. Omsättnings- och lönesummaindex för tjänsteföretag (exkl. handel) 1995 = 100

1-10 Källa: TK, Yritysten suhdanteet. Internet: [http://www.stat.fi/tk/ys/suhdan\\_taulukot.html](http://www.stat.fi/tk/ys/suhdan_taulukot.html)

Indexen beräknas utgående från skatteförvaltningens material, som Statistiska centralen själv kompletterar. Indexserierna börjar år 1995.

1-5 Omsättning avser försäljningsuppgifter som erhållits ur mervärdesskattematerialet. Omsättningen omfattar inte mervärdesskatt.

6-10 Uppgifterna bygger på förskottskattepliktiga löner som betalats under kalendermånaden och som utgör grunden för de socialskyddsavgifter som arbetsgivaren betalar. Lönebeloppet är bruttobeloppet av löner.

## Samfärdsel

### 15. Sjöfarten mellan Finland och utlandet

1-14 Källor: Sjöfartsstyrelsen, statistikbyrån: Sjöfart (månads- och årspublicationer).

1969 års internationella skeppsmättningskonvention trädde i kraft i Finland 18.7.1982. Fartygsdräktighet anges därför numera i brutto- och nettoton i stället för brutto- och nettoregister-ton.

### 16. Motorfordon

1-19 Källa: SC, Företagskonjunkturer: transport och turism.

### 17. Varutransportprestationer inom vägtrafik

1-2 Källor: SC, Företagskonjunkturer: transport och turism; Statfin.stat.fi

### 18. Järnvägstrafik

1-6 Källa: VR-Group Ab, Räkenskapsenheten.

3-4 VR Ab:s transporter.

### 19. Flygtrafik, inhemska flygbolag

1-4 Källor: Finnair, Luftfartsverket.

### 20. Vägtrafikolyckor

1-12 Källa: SC, Företagskonjunkturer: transport och turism.

### 21. Posttrafik

1-3 Källa: Posten Finland Ab.

1-2 Brevförsändelserna och paketen innehåller inhemska försändelser och försändelser till och från utlandet.

3 Tidningarna omfattar inhemska försändelser och försändelser till utlandet.

## 22. Turism

1-2 Källa: SC, Företagskonjunkturer: transport och turism.

## Finansmarknaden

### 23. Viktiga eurokurser

1-9 Källor: Finlands Bank: Finansmarknaden; [www.bof.fi](http://www.bof.fi); ASTIKA.

Valutakurserna är eurokurser som publiceras av ECB. De baseras på aktuella marknadskurser. Kurserna för tiden före 1999 är baserade på de respektive marknadskurserna som omräknats till eurokurser enligt den fasta omräkningskursen 5.94573. Årsmedeltalen beräknas på dagskurserna för euron.

### 24. Omräkningskurser för euron

1-2 Källa: Finlands Bank; [www.bof.fi](http://www.bof.fi)

Den 31 december 1998 fastställde EU-rådet omräkningskurserna till euro för valutorna i de EU-länder som inför euron. Tabellen upptar också riktgivande, inofficiella fasta markkurser för de valutor som konverterats till euro. Penningbelopp som skall omräknas från en nationell valutaenhet till en annan skall först omräknas till ett belopp som uttrycks i enheten euro, vilket belopp får avrundas till inte mindre än tre decimaler och sedan skall omräknas till den andra nationella valutaenheten.

### 25. Penninginstitutens inlåning

1-16 Källor: SC, Ekonomistatistik: finansmarknaden; ASTIKA.

### 26. Penninginstitutens utlåning

1-13 Källor: SC, Ekonomistatistik: finansmarknaden; ASTIKA.

### 27. Bankernas inhemska lån och depositioner i euro

1-18 Källa: SC, Ekonomistatistik: finansmarknaden.

### 28. Viktiga räntor

1-17 Källor: Finlands Bank: Finansmarknaden; [www.bof.fi](http://www.bof.fi)

1 Eoniaräntan (euro overnight index average) är den vägda medelräntan för krediter över natten mellan bankerna i euroområdet.

2-8 Euriborräntorna (euro interbank offered rate) baseras på priset på finansiering mellan de viktigaste bankerna i euroområdet. Euriborräntorna beräknas (i huvudsak) på noteringarna kl. 11 centralt europeisk tid från (ca 60) stora eurobanker med högsta kreditvärdighet. En finländsk bank (Merita) deltar i systemet.

Euriborräntorna beräknas på såväl 360 som 365 dagars perioder; i tabellen redovisas de enligt 360 dagar beräknade räntorna, som är vanligast i euroområdet. I Finland har också rätt allmänt använts räntor som är baserade på 365 räntedagar (t.ex. heliborräntorna). Noteringen enligt 365 dagar för en ränta är något högre än samma ränta noterat enligt 360 dagar (räntenoteringen enligt 360 dagar multiplicerad med 365/360).

9-10 5-årsräntan har sedan den 1 juli 1998 beräknats på noteringen för den fastförräntande serieobligationen av bulletpyp med förfall 15.3.2004 och 10-årsräntan sedan den 1 januari 1999 på noteringen för den fastförräntande serieobligationen av bulletpyp med förfall 25.4.2009.

11 Grundräntan är en administrativ ränta, som fram till slutet av 1998 fastställdes av Finlands Bank. Från början av 1999 fastställs grundräntan av finansministeriet årligen i juni och december för följande halva kalenderår. Grundräntan beräknas på grundval av den 12 månaders marknadsränta som publicerats under de tre kalendermånaderna före fastställandet av grundräntan. Grundräntan är medeltalet av den nämnda marknadsräntan under de tre kalendermånaderna avrundat till närmaste fjärdedels procentenhet. Som denna marknadsränta fungerar tills vidare euriborräntan för 12 månader (365 dagar).

12-17 Utlåningen omfattar checkkrediter (kontokrediter), växlar och skuldebrevslån.

### 29. HEX-aktieindex

1-20 Källor: SC, Ekonomistatistik: finansmarknaden; Helsingfors Börs; ASTIKA.

Uppgifterna är medeltal av dagsobservationerna.

## 30. Betalningsbalansen

1–13 Källor: Finlands Bank: Finansmarknaden; [www.bof.fi](http://www.bof.fi); ASTIKA.  
9 Portföljinvesteringar innehåller värdepappersemissioner och handel på sekundärmarknaden (inkl. amorteringar)

## 31. Statsgarantier

1–6 Källa: SC, Ekonomistatistik: finansmarknaden.

# Samhällsekonomi

## 32. Bruttonationalprodukt och nettonationalinkomst

1–11 Källor: SC, Ekonomistatistik: nationalräkenskaper; ASTIKA.  
Finlands nationalräkenskaper baserar sig på Europeiska Nationalräkenskapsystemet 1995 (ENS 1995) och på det världsomfattande System of National Accounts 1993-systemet. De två systemen är sinsemellan harmoniserade. Se SC: Nationalräkenskaper 1995–2001 (Nationalekonomi 2003:2).

## 33. Bruttonationalprodukt efter näringsgren

1–10 Källor: SC, Ekonomistatistik: nationalräkenskaper; ASTIKA.  
Finlands nationalräkenskaper baserar sig på Europeiska Nationalräkenskapsystemet 1995 (ENS 1995) och på det världsomfattande System of National Accounts 1993-systemet. De två systemen är sinsemellan harmoniserade. Se SC: Nationalräkenskaper 1995–2001 (Nationalekonomi 2003:2).

## 34. Bruttonationalprodukt per invånare

Källor: SC, Ekonomistatistik: nationalräkenskaper; ASTIKA.  
Finlands nationalräkenskaper baserar sig på Europeiska Nationalräkenskapsystemet 1995 (ENS 1995) och på det världsomfattande System of National Accounts 1993-systemet. De två systemen är sinsemellan harmoniserade. Se SC: Nationalräkenskaper 1995–2001 (Nationalekonomi 2003:2).

## 35. Prisindex för offentliga utgifter 1995 = 100

1–2 Källor: SC, Priser och löner: pris- och kostnadsindexen samt; ASTIKA.  
När det gäller den kommunala ekonomin baserar sig indexvikterna på 1995 års bokslut och för statens del på 1994 års bokslut. En detaljerad beskrivning av indexet ges i SC:s publikation "Prisindex för offentliga utgifter 1995 = 100". (Översikt nr 1997/5).

## 36. Månadsgraf över totalproduktionen 2000 = 100

1–4 Källa: SC, Ekonomistatistik: månadsgraf över totalproduktionen.  
Månadsgrafen över totalproduktionen görs upp på basis av tolv månadsserieserier över olika ekonomiska områden som sammanvägs.  
Uppgifterna i månadsgrafen och kvartalsstatistiken i nationalräkenskaper kan avvika från varandra. Detta beror på att månadsgrafen är en prognos för utvecklingen av bruttonationalprodukten till baspris, medan kvartalsräkenskaper beskriver förändringarna i bruttonationalprodukten till marknadspris. Därtill är månadsgrafens uppgifter preliminära och de justeras alltid då nya uppgifter utgivits.

## 37. Konsumentbarometern

1–24 Källa: SC, Ekonomistatistik: konjunkturindikatorer.  
Med hjälp av konsumentbarometern mäts finländarnas föreställningar om den allmänna utvecklingen och om det egna hushållets ekonomiska utveckling samt avsikter att göra större anskaffningar, att spara eller att ta lån. Svaren är vägda med uppgifter om hushållens sammansättning.

# Statsfinanser

## 38. Kassainkomster inom statsekonomin

1–25 Källor: Statskontoret: Internet: <http://www.valtiokonttori.fi/ho/valtal.shtm>; ASTIKA.  
1–25 Totalinkomst vid inkomstmomenten under året i fråga och resterande inkomst från tidigare år, inkl. fonders inkomster; exkl. bokföringsmässiga poster samt driftsinkomster vid statliga affärsföretag.  
1 Statlig inkomst- och förmögenhetsskatt, kommunalskatt, kyrkoskatt samt folkpensions- och sjukförsäkringspremier för försäkrade.

18 Inkl. statliga affärsföretags inkomster av såld egendom.  
19 Statens andel av tippnings- och penninglotterivinstmedel, inkomst från vadhållning vid travtävlingar samt Penningautomatföreningens intäkter.

## 39. Kassautgifter inom statsekonomin

1–27 Källor: Statskontoret: Internet: <http://www.valtiokonttori.fi/ho/valtal.shtm>; ASTIKA.  
1–27 Användning av anslagen för det aktuella året samt av återstående anslag och utgiftsrester som förts över från tidigare år, inkl. fonders utgifter; exkl. bokföringsmässiga poster samt statliga affärsföretags driftsutgifter.

## 40. Statsekonomin finansieringsbalans

1–7 Källor: Statskontoret: Internet: <http://www.valtiokonttori.fi/ho/valtal.shtm>; ASTIKA.

## 41. Statsskulden

1–9 Källor: Statskontoret: Internet: <http://www.valtiokonttori.fi/ho/valtal.shtm>; ASTIKA.  
I statsskulden inräknas skuld med avdrag för statens interna upplåning.

# Priser

## 42. Förändringar på årsnivå i indextalen

1 Källa: SC, Företagskonjunkturer: byggverksamhet.  
2–9 Källa: SC, Priser och löner: konsumentpriser samt pris- och kostnadsindex.  
3 Indikatoren för den underliggande inflationen är en omvandling av konsumentprisindex, där inverkan av såväl indirekta skatter och subventioner som bostadspriser och bostadslån eliminerats.  
4 Det harmoniserade konsumentprisindexet har reviderats samtidigt som konsumentprisindexet. Viktstrukturen i indexet har reviderats så att det följer mängderna i konsumtionsundersökningsmaterialet för år 1995 och priserna för år 1996. Basåret för det harmoniserade konsumentprisindexet (1996 = 100) ändras inte i samband med revideringen. Däremot ändras indextalen retroaktivt, vilket avviker från internationell praxis i fråga om konsumentprisindex. Det harmoniserade konsumentprisindexet (HKPI) behövs för jämförelser av inflationsgraden i EU-länderna.  
Det harmoniserade konsumentprisindexet för de olika länderna bygger på en harmoniserad definition av privat konsumtion, en harmoniserad klassificering och harmoniserade metoder för indexbildande. Detta innebär att jämförelser av inflationen enligt det harmoniserade konsumentprisindexet i de aktuella länderna är tillförlitliga.

## 43. Byggnadskostnadsindex

1–13 Källor: SC, Företagskonjunkturer: byggverksamhet; ASTIKA.  
1–8 Totalindexet för byggnadskostnadsindex 2000 = 100 räknas som vägt medelvärde av indexen för flervåningsbostadshus, kontors- och affärsbyggnad samt produktions- och lagerbyggnad inom industrin. Som vikt används dessa hustypers andel av hela nybyggnadsproduktionen basåret 2000.  
9–13 Indexförändringarna motsvarar förändringarna i det senaste indexet (2000 = 100).

## 44. Jordbyggnadskostnadsindex 1995 = 100

1–9 Källa: SC, Priser och löner: pris- och kostnadsindex.  
Jordbyggnadskostnadsindex beskriver de kostnadsändringar som uppstår för jordbyggnadsföretagare för anskaffning och användning av insatser under entreprenaden. Indexet omfattar inte produktivitet eller företagarens kapitaltäckning.

## 45. Kostnadsindex för anläggningsmaskiner och skogsmaskiner 1995 = 100

1–2 Källa: SC, Priser och löner: pris- och kostnadsindex.  
1 Indexet redovisar prisutvecklingen för kostnadsfaktorer i anslutning till användning och innehav av anläggningsmaskiner.  
2 Indexet redovisar prisutvecklingen för kostnadsfaktorer i anslutning till användning och innehav av skogsmaskiner.



## 46. Kostnadsindex för trafik

1-10 Källa: SC, Priser och löner: pris- och kostnadsindex.  
 1-7 Indexet mäter prisförändringar i kostnadsfaktorer i anslutning till den yrkesmässiga lastbilstrafiken.  
 8-9 Indexet mäter prisförändringar i kostnadsfaktorerna för busstrafiken. Utöver de grupper som anges i publikationen innehåller indexet också kostnadsindex för paketbilar och lätta lastbilar samt för tunga lastbilar.  
 10 Indexet mäter prisförändringar i kostnadsfaktorerna för taxitrafiken.

## 47. Kostnadsindex för fastighetsunderhåll 1995 = 100

1-20 Källor: SC, Företagskonjunkturer: byggverksamhet; ASTIKA.  
 Indexet mäter prisutvecklingen för fastighetsunderhåll, dvs. förvaltning, drift och underhåll, skötsel av gårdsområden, städning, värme, el, vatten- och avfallshantering samt reparationer och underhåll. Av separata kostnader beaktas dessutom försäkringar, markerande och fastighetsskatt.  
 1 Totalindexet för fastighetsunderhåll erhålls genom att indexen för de olika byggnadstyperna sammanvägs. Som vikter används de olika byggnadstypernas relativa andelar av den totala våningsytan i byggnadsbeståndet. För egenhemshus räknas ett separat index som inte ingår i totalindexet.  
 3-8 Det har valts en byggnad som är normal för beståndet för varje byggnadstyp och viktstrukturen har utarbetats enligt underhållskostnaderna för den. Indexet beskriver därmed kostnadsstrukturen för byggnaderna i byggnadstypen i fråga enligt byggnadsbeståndet i hela landet.

## 48. Prisindex för lantbruk 1995 = 100

1-10 Källa: SC, Priser och löner: pris- och kostnadsindex.

## 49. Konsumentprisindex 2000 = 100 (efter varugrupp)

1-13 Källor: SC, Priser och löner: konsumentpriser; ASTIKA.  
 Konsumentprisindex används som ett mått på inflationen. De vikter som används vid uträkningen av konsumentprisindex är genomsnittshushållets konsumtion.  
 Från och med januari 2002 mäts förändringar i konsumentpriserna enligt konsumentprisindex 2000 = 100. Den reviderade indexkorgen motsvarar bättre den nuvarande konsumtionsstrukturen. Den nya viktstrukturen svarar mot den privata konsumtionen år 2000 och den bygger på uppgifter i nationalräkenskaper.  
 Det samlas varje månad in mer än 65 000 prisuppgifter i ungefär 3 500 affärer i hela landet.

## 50. Konsumentprisindex 2000 = 100 (efter region), 1995 = 100 och levnadskostnadsindex 1951:10 = 100

1-8 Källor: SC, Priser och löner: konsumentpriser; ASTIKA.  
 1-5 De regionala indexen beräknas utgående från viktstrukturen för varje storområde utgående från de prisuppgifter som samlats in i regionen.  
 6 Nettoprisindexet är en variant av konsumentprisindexet: de direkta skatterna har dragits av och effekten av subventioner lagts till.  
 7-8 Indexen har sedan januari 2002 räknats utgående från konsumentprisindex 2000 = 100 med hjälp av en kedjningskoefficient.

## 51. Partiprisindex 2000 = 100

1-29 Källor: SC, Priser och löner: pris- och kostnadsprisindex; ASTIKA.  
 Indexet mäter utvecklingen av de skattepliktiga anskaffningspriserna på de varor som används i Finland. Indexet innehåller både inhemska varor och importvaror. Partiprisindexet innehåller mervärdesskatt och andra indirekta skatter. Partipriset på inhemska varor är fabrikspris + mervärdesskatt och andra indirekta skatter. Partipriset på importvaror utgår av cif-priset på import + mervärdesskatt och andra indirekta skatter.

## 52. Basprisindex för hemmamarknadsvaror 2000 = 100

1-30 Källor: SC, Priser och löner: pris- och kostnadsindex; ASTIKA.  
 Indexet mäter prisutvecklingen av priser på de varor som används i Finland då de släpps ut på marknaden. Indexet innehåller både inhemska varor och importvaror. Priset på de inhemska varorna är det skattefria fabrikspriset. Priset på importvaror är cif-priset på import + tull.

## 53. Producentprisindex för industrin 2000 = 100

1-24 Källor: SC, Priser och löner: pris- och kostnadsindex; ASTIKA.  
 Indexet mäter prisutvecklingen av den inhemska produktionen, dvs. utvecklingen av producentpriser på hemmamarknadsvaror och exportvaror.

## 54. Importprisindex 2000 = 100

1-27 Källor: SC, Priser och löner: pris- och kostnadsindex; ASTIKA.  
 Indexet mäter utvecklingen av cif-priser på importvaror. Importpriserna i valuta omvandlas till euro med medelkursen för statistikmånaden.

## 55. Exportprisindex 2000 = 100

1-21 Källor: SC, Priser och löner: pris- och kostnadsindex; ASTIKA.  
 Indexet mäter utvecklingen av fob-priser på exportvaror. Exportpriserna i valuta omvandlas till euro med medelkursen för statistikmånaden.

## 56-59. Producentprisindex 1949 = 100

Källor: SC, Priser och löner: pris- och kostnadsindex; ASTIKA.  
 Indexen räknas sedan januari 1998 med hjälp av de nya producentprisindexen 1995 = 100 genom att totalindexet och vart och ett av underindexen kedjas med närmaste motsvarande nya index.

## 60. Bostadspriser

1-25 Källa: SC, Priser och löner: bostadspriser.  
 Statistiken över bostadspriser redovisar de skuldfria kvadratmeterpriserna på gamla aktielägenheter vid bostadsköp som fastighetsmäklare förmedlat. Uppgifterna bygger på skatteförvaltningens uträkningar av överlåtelseskatt. Metoden för indexberäkningen redovisas närmare i SC:s publikation *Asuntojen hinnat 2002, 1. neljännes* (Bostadspriser 2002, 1:a kvartalet), Boende 2002:2.

## 61. Minutpriser på livsmedel

1-22 Källa: SC, Priser och löner: konsumentpriser.  
 Indexuppgifterna bygger på det prismaterial som månatligen samlas in för konsumentprisindex.

## Löner

## 62. Löntagarnas förtjänstnivåindex 1995 = 100

1-31 Källor: SC, Priser och löner: statistiken över löner inom den privata och offentliga sektorn; ASTIKA.  
 Förtjänstnivåindexet för löntagare mäter utvecklingen av medelförtjänsterna för ordinarie arbetstid. Det beräknas efter näringsgren både för månads- och timavlönade arbetstagare. De uppgifter som samlas in för indexet täcker ca 1,4 miljoner löntagare. Indexet och dess viktstruktur förnyas vart femte år så att det motsvarar löntagarstrukturen i landet vid de aktuella tidpunkterna. Indexuppgifter finns att få för tiden fr.o.m. år 1948. Indexets beräkningsgrunder redovisas närmare i SC:s serie Undersökningar nr 124.

## 63. Arbetstagarnas medeltiminkomster totalt

1-24 Källa: SC, Priser och löner: lönerna inom den privata och den offentliga sektorn.  
 4-24 Exkl. ersättning för söckenhelg.

## Arbetslivet

## 64. Arbetskraftskostnadsindex (1996 = 100)

1-12 Källor: SC, Priser och löner: pris- och kostnadsindex; Statfin.stat.fi  
 Arbetskraftskostnadsindexet beskriver utvecklingen av kostnaderna för arbetad timme inom den privata sektorn. Kostnadsbegreppet inkluderar lönekostnaderna och arbetsgivarens socialförsäkringsavgifter. SC:s publikation "Työtuonnin kustannus 1995-1999" (Kostnad för arbetstimme 1995-1999, bara på finska, Löner 2000:15) innehåller en detaljerad beskrivning av indexberäkningsmetoden.

## 65. Sysselsättning

1-19 Källor: SC, Valfördsstatistik: arbetslivet; ASTIKA.  
 Uppgifterna bygger på SC:s arbetskraftsundersökning. Sedan början av 1983 har arbetskraftsundersökningen genomförts som en intervjuundersökning med ett urval av 12 000 personer månatligen och 36 000 personer per kvartal.

Metoden för insamling av uppgifter för arbetskraftsundersökningen ändrades i början av år 2000 och uppgifterna samlas nu in under en fortlöpande undersökningsvecka. Tidigare samlades uppgifterna för varje månad in gällande en undersökningsvecka. Siffrorna vägs så att de svarar mot hela befolkningen i åldern 15-74 år med hjälp av koefficienter som beräknats enligt stratum.

Estimaten för kvartal och år beräknas som ett medeltal av de månatliga uppgifterna (arbetsstimmar = summan av månadsuppgifterna). Från och med början av år 1997 har SC reviderat arbetskraftsundersökningen att bättre än tidigare motsvara de begrepp och definitioner som används av EU och Internationella Arbetsorganisationen (ILO). Undersökningens innehåll har dessutom utvidgats och preciserats. För inverkan av revideringen redogörs i SC:s publikation Arbetsmarknaden 1997:7.

Sedan maj 1998 ändrades definitionen på arbetslösa att helt motsvara de definitioner som används av EU och ILO.

2 15-74-åriga personer som arbetar (också personer som är tillfälligt frånvarande från arbetsplatsen) samt arbetslösa och personer med arbetslöshetspension som sökt arbete.

2, 7, 9, 18 Inkl. försvarsväsendets stampersonal.

3 Den procentuella andel av befolkningen i arbetsför ålder som hör till arbetskraften.

4 Inkl. personer med arbetslöshetspension som inte sökt arbete.

10-19 Statistiken följer SC:s näringsgrensindelning (NI från år 1995).

## 66. Arbetslöshet

1-9 Källor: SC, Valfärdsstatistik: arbetslivet; ASTIKA. Insamlingsmetod, se tabell 65.

1-8 Som arbetslös definieras en person, som är utan arbete, som aktivt sökt arbete under de fyra senaste veckorna och som skulle vara färdig att börja arbeta inom två veckor.

5-8 Arbetslösa i procent av hela arbetskraften.

9 Inkl. antalet arbetslöshetsdagar bland personer som varit arbetslösa en del av referensveckan.

## 67. Relativt arbetslöshetsstal landskapsvis

1-21 Källa: SC, Valfärdsstatistik: arbetslivet.  
Definition av arbetslös, se tabell 66.

## 68. Arbetsförmedling

1-5, 8-29 Källor: Arbetsministeriet, Statistikbyrån: Arbetsministeriets Sysselsättningsöversikt; ASTIKA.

Månadsuppgifterna gäller slutet av månaden, årsuppgifterna medeltal per månad.

3, 4, 8 Exkl. personer som anmälts till arbetsförmedlingsbyråer med en gruppansökan.

3 Inkl. permitterade.

6-7 Källa: Folkpensionsanstalten.

10-29 Siffrorna nedan gäller olika yrkesgrupper enligt den nordiska yrkesklassificeringen (NYK).

10-11 Nr 0.

12-13 Nr 1.

14-15 Nr 2.

16-17 Nr 3.

18-19 Nr 4.

20-21 Nr 5.

22-23 Nr 7-8.

24-25 Nr 6.

26-27 Nr 9.

28-29 Nr X.

## 69. Utförda arbetstimmar efter näringsgren

1-11 Källor: SC, Valfärdsstatistik: arbetslivet; ASTIKA.  
Inkl. övertidstimmar och timmar i bisyssla.  
Insamlingsmetod, se tabell 65.

## 70. Löntagarnas olika anställningsförhållanden

1-10 Källa: SC, Valfärdsstatistik: arbetslivet.

## 71. Löntagare näringsgrensvis efter arbetsgivarsektor

1-9 Källa: SC, Valfärdsstatistik: arbetslivet.  
Insamlingsmetod, se tabell 65.

## Rättsväsen

### 72. Anhängiggjorda konkurser

1-18 Källa: SC, Individstatistik: konkurser.  
10-17 Enskilda personer och dödsbon.

### 73. Brott som kommit till polisens kännedom, berusade som tagits i förvar och parkeringsfel

1-24 Källa: SC, Individstatistik: rättsväsen.

Summan av månadsuppgifterna motsvarar inte alltid årsuppgiften. Månadsuppgifterna innehåller inte de brottsanmälningar där man senare under året konstaterat att inget brott skett.

4 Att köra motordrivad fordon under påverkan av alkohol eller annat rusmedel.

18-21 Exkl. trafikbrott.

24 Betalningsuppsamlingar.

## Trender/säsongrensade serier

Syftet med säsongrensning är att ur uppgifterna eliminera variationer som är karakteristiska för vissa månader eller kvartal. Statistikserierna rensas på föränderlig, genomsnittlig säsongfluktuation, ibland också på kalendermässiga variationer i antalet arbetsdagar. Säsongrensningen underlättar observationer och analyser av utvecklingsriktningar.

Ibland blir statistikserierna korrigerade i efterhand: nya observationer läggs till gamla data och örensade uppgifter korrigeras (t.ex. nivåjusteringar i produktionsstatistiken då årsstatistiken blivit färdig). Justeringar av det här slaget har inte i allmänhet någon väsentlig inverkan på den allmänna helhetsbilden av tendenserna i den ekonomiska utvecklingen.

Trenden anger seriens genomsnittliga långtidsutveckling. Trenden erhålls ur den säsongrensade serien genom att slumpvariationen slopas. Till sin utveckling är trenden lugnare än den säsongrensade serien. I den här publikationen utges månadsserierna i form av trender och kvartalsserierna säsongrensade.

Säsongfluktuationerna har analyserats med hjälp av den allmänt använda X11-ARIMA -metoden (i volymindex för industriproduktionen X12-ARIMA). Metoden redovisas i Statistikcentralens publikation nr 210 i serien Under-sökningar.

Utjämnningen av säsong- och kalenderfluktuationer inverkar i någon mån på seriernas årsnivå som inte i varje rensad serie motsvarar årsnivån i de serier som publiceras i Statistiska översikter.

1-77 Källa: ASTIKA.

## Utlandet

### 74. Bruttonationalprodukten 1995 = 100

1-13 Källa: OECD: Main Economic Indicators, databas.  
1-13 Volymindex 1995 = 100.

### 75. Volymen av industriproduktionen 1995 = 100

1-14 Källa: OECD: Main Economic Indicators, databas.

1-14 Industriproduktionen har beräknats utgående från ISIC-klassificeringen (International Standard Industrial Classification) och omfattar ISIC-grupperna C, D och E (C gruvar, D tillverkningsindustri, E el, gas och vatten).

### 76. Timinkomster inom tillverkningsindustrin 1995 = 100

1-14 Källa: OECD: Main Economic Indicators, databas.

1-14 Siffrorna över Finland, Norge, Danmark, Tyskland, Belgien och Frankrike gäller kvartal. Serierna är samlade ur nationella källor på så sätt att de så exakt som möjligt motsvarar medeltimförtjänsten för arbetstagare, inkl. övertidsersättning och regelbundna tillägg. Det kan förekomma variationer mellan länderna: särskilt i fråga om definitionerna på anställda, bonus, retroaktiv utbetalning av löner samt storleken på de arbetsställen som ger uppgifter. Det är därför skäl att iakta en viss reservation till jämförelserna mellan länderna.

### 77. Relativt arbetslöshetstal

1–14 Källa: OECD: Main Economic Indicators, databas.

1–14 Som arbetslösa räknas i dessa uppgifter alla personer i arbetsför ålder som är utan arbete, disponibla för arbete eller som söker arbete, via arbetskraftsbyrån eller på något annat sätt.

### 78. Handelsbalansen

1–14 Källa: OECD: Main Economic Indicators, databas.

1–14 Skillnaden mellan export och import i miljoner US-dollar.

Slopandet av EU:s interna tullgränser 1.1.1993 har lett till att uppgifterna om EU:s interna handel inte längre härstammar från tulldeklarerationer. Det nya INTRASTAT-systemet har utvecklats för att dessa uppgifter skall kunna sammanställas.

### 79. Kortfristiga marknadsräntor

1–8 Källa: OECD: Main Economic Indicators, databas.

1–8 Med kortfristiga marknadsräntor avses 3 månaders räntor. Uppgifterna på årsnivå är medelvärden av månadsuppgifterna. Om annat inte nämns är månadsuppgifterna medelvärden av de dagliga räntenoteringarna.

### 80. Långfristiga marknadsräntor

1–14 Källa: OECD: Main Economic Indicators, databas.

1–14 Med långfristiga marknadsräntor avses avkastningen av långfristiga masskuldebrevslån på andrahandsmarknaden. Uppgifterna på årsnivå är medelvärden av månadsuppgifterna. Om annat inte nämns är månadsuppgifterna medelvärden av de dagliga räntenoteringarna.

### 81. Konsumentprisindex 1995 = 100

1–15 Källa: OECD: Main Economic Indicators, databas.

### 82. Inflation

1–15 Källa: SC, Priser och löner: konsumentpriser.

The aim of the notes is to give information about the sources of the statistics and to provide explanations to the tables. However, footnotes indispensable for the understanding and interpretation of the tables can be found on the table pages. The numbers preceding the sources and explanations in the notes section refer to the numbers in the table columns. The symbol for a corrected figure (♦) is used only in cases where annual changes have occurred in figures reported as final.

Note the following abbreviations:

SF = Statistics Finland (the national statistical institute of Finland)

F = in Finnish

Sw = in Swedish

FINSERIES = The time series database of Statistics Finland

Pages 112–117 show the main trends or seasonally adjusted series in addition to the original statistical series.

## Population

### 1. Population

1–11 Source: SF, Population Statistics: Population.

1 Calculation of the mean population is based on the resident population. The mean population in 2001, for instance, is the mean of the populations at end-2000 and end-2001.

### 2. Vital statistics

1–13 Source: SF, Population Statistics: Population.

12 Marriages contracted by resident women.

### 3. Vital statistics by region

1–9 Source: SF, Population Statistics: Population.

8 Marriages contracted by resident women.

## Industry

### 4. Product statistics

1–7 Sources: Information Centre of the Ministry of Agriculture and Forestry: Monthly Review of Agricultural Statistics, Yearbook of Farm Statistics.

1–3 Meat from livestock slaughtered in slaughterhouses, excl. animals slaughtered on farms.

1 Excl. reindeer, elks or goats.

3 Incl. boars.

4 Incl. organic milk.

5 Excl. powdered whey.

6 Incl. proportion of butter in fat mixtures.

8 Source: Elintarviketieto – Food Facts Oy.

Eggs on the market. Monthly data are estimates based on the reception data of central egg packing plants.

9–13 Source: Information Centre of the Ministry of Agriculture and Forestry: Monthly Review of Agricultural Statistics. Comprises bread cereals, feed grain and seed grain, incl. imported cereals. Excl. sales.

14–18 Sources: SF, Business Trends; SF, Business Structures (revised annual data). Amount of ground cereals and grits destined for both the domestic and the export market.

19–24 Sources: SF, Business Trends; SF, Business Structures (revised annual data).

19–25, 35–53 Preliminary monthly and annual data are based on samples; final annual data are based on total output.

22 Incl. long drinks.

25 Sources: SF, Business Trends; Finnish Forest Industries Federation; SF, Business Structures (revised annual data).

26–34 Source: Finnish Forest Research Institute: Commercial roundwood fellings and the labour force in forestry and the Statistical Yearbook of Forestry.

'Commercial removals' refers to the roundwood that companies buy for industry or export. The term also includes the fuelwood the same companies buy. ('Non-commercial removals' refers mainly to firewood destined for use in dwellings). The quantity data on commercial removals are based on an enquiry made to the purchasers of roundwood (a sample) and to the Finnish Forest and Park Service.

35 Sources: SF, Business Structures (revised annual data); Suomen Selluloosayhdistys – Finncell monthly data. Dry weight.

36 Sources: SF, Business Trends; SF, Business Structures (revised annual data).

37–38 Sources: SF, Business Trends; Adato Energia Oy; SF, Business Structures (revised annual data). Net production.

39–40 Sources: SF, Business Trends; SF, Business Structures (revised annual data).

41–45 Sources: SF, Business Trends; Finnish Forest Industries Federation; SF, Business Structures (revised annual data).

42 Excl. paper and board that has only been printed, impregnated or surfaced.

46–47 Sources: SF, Business Trends; SF, Business Structures (revised annual data).

47 Excl. refractory and acid-resistant bricks.

48–53 Sources: SF, Business Trends; Federation of Finnish Metal and Engineering Industries; SF, Business Structures (revised annual data).

49 Liquid steel, incl. steel for casting.

### 5. Business tendency survey

1–23 Sources: Confederation of Finnish Industry and Employers; FINSERIES. Four times a year, the Confederation of Finnish Industry and Employers collects data on the qualitative indicators of about 620 businesses, 70 of which are large and 250 medium-sized ones. The answers are weighted by turnover; those on labour force, however, by size of personnel.

### 6. Turnover and wage bill indices for industrial enterprises 1995 = 100

1–10 Source: SF, Business Trends. Internet: [http://www.stat.fi/tk/ys/suhdan\\_taulukot.html](http://www.stat.fi/tk/ys/suhdan_taulukot.html)

The tax administration's material, supplemented by Statistics Finland, is used in the calculation of the indices. The index series start from 1995.

1–5 Turnover refers to sale data derived from the value added tax material, which data are methodologically adjusted by removing e.g. sales of fixed assets and other non-business items. This turnover does not include the value added tax.

6–10 The data are based on wages and salaries subject to withholding tax paid during the calendar month, on which basis the employers' social contribution is paid. The amount of wages and salaries is the gross amount.

### 7. Volume index of industrial output 2000 = 100

1–40 Sources: SF, Business Trends: Industry; FINSERIES

The volume index of industrial output measures economic development and its seasonal variations. It contains indices for different sectors of industry, as well as some specialized indices (columns 2–6, 36–40).

The Volume Index of Industrial Output has been calculated with the new variable weight structure from 1995 onwards. In the variable weight index the weights are changed yearly both within the industry and between industries. The final weight structure of the year in question is taken into use when the structural statistics of manufacturing are complete and the final annual volume index has been calculated.

The X12-ARIMA method is used in seasonal adjustment. Three classifications are used for the volume index: an application based on the EU's commodity nomenclature, Prodcom, made for the needs of industrial business trend statistics; the Standard Industrial Classification (SIC95); and the purpose of use classification.

The calculation principles of the index are explained in more detail in Statistics Finland's Volume Index of Industrial Output publications for 2002.

## Construction

### 8. Building construction

1–12 Sources: SF, Business Trends: Construction; FINSERIES.

### 9. Housing construction

1–16 Source: SF, Business Trends: Construction.

### 10. Turnover and wage bill indices for construction enterprises (1995 = 100)

1–6 Source: SF, Business Trends. Internet: [http://www.stat.fi/tk/ys/suhdan\\_taulukot.html](http://www.stat.fi/tk/ys/suhdan_taulukot.html)

The tax administration's material, supplemented by Statistics Finland, is used in the calculation of the indices. The index series start from 1995.

1–5 Turnover refers to domestic turnover comprising domestic sales subject to value added tax. The data do not include the value added tax.

6–10 The data are based on wages and salaries subject to withholding tax paid during the calendar month, on which basis the employers' social contribution is paid.

## Trade and services

### 11. Wage bill index for trade enterprises 1995 = 100

1-3 Source: SF, Business Trends. Internet: [http://www.stat.fi/tk/ys/suhdan\\_taulukot.html](http://www.stat.fi/tk/ys/suhdan_taulukot.html)

The tax administration's material, supplemented by Statistics Finland, is used in the calculation of the indices. The index series start from 1995. The data are based on wages and salaries subject to withholding tax paid during the calendar month, on which basis the employers' social contribution is paid.

### 12. Wholesale and retail trade sales

1-30 Sources: SF, Business Trends: Trade; FINSERIES.

### 13. Foreign trade

1-26 Sources: National Board of Customs, Division of Statistics, Foreign Trade (monthly and annual publications); FINSERIES.

14-25 The index of unit values describes price movements in foreign trade. The volume index describes changes in the volume of foreign trade.

26 The terms of trade indicates the ratio between export prices and import prices.

### 14. Turnover and wage bill indices for service sector enterprises (excl. trade) 1995 = 100

1-10 Source: SF, Business Trends. Internet: [http://www.stat.fi/tk/ys/suhdan\\_taulukot.html](http://www.stat.fi/tk/ys/suhdan_taulukot.html)

The tax administration's material, supplemented by Statistics Finland, is used in the calculation of the indices. The index series start from 1995.

1-5 Turnover refers to sale data derived from the value added tax material. This turnover does not include the value added tax.

6-10 The data are based on wages and salaries subject to withholding tax paid during the calendar month, on which basis the employers' social contribution is paid. The amount of wages and salaries is the gross amount.

## Transport

### 15. Foreign shipping

1-14 Sources: National Board of Navigation, Division of Statistics, Navigation (monthly and annual publications); SF, Business Statistics: Transport and tourism.

According to the 1969 international convention on ship measurements, which Finland adopted on 18 July 1982, the tonnage of vessels is expressed, not in gross and net register tonnes measuring volume as was done earlier, but in gross and net figures indicating ratios, not measurements.

### 16. Motor vehicles

1-19 Source: SF, Business Trends: Transport and tourism.

### 17. Ton kilometrage of road transport of goods

1-2 Sources: SF, Business Trends: Transport and tourism; Statfin.stat.fi

### 18. Railway traffic

1-6 Source: VR-Group Ltd, Accounting Section.

3-4 Freight carried by VR Ltd.

### 19. Air traffic, Finnish air carriers

1-4 Sources: Finnair, Civil Aviation Administration.

### 20. Road traffic accidents

1-12 Source: SF, Business Trends: Transport and tourism.

### 21. Posts

1-3 Source: Finland Post Ltd.

1-2 Letters and parcels cover consignments to and from domestic or foreign addresses.

3 Newspapers and magazines cover consignments to and from domestic or foreign addresses.

### 22. Tourism

1-2 Source: SF, Business Trends: Transport and tourism.

## Financial markets

### 23. Key euro exchange rates

1-9 Sources: Bank of Finland, Financial Markets; [www.bof.fi](http://www.bof.fi); FINSERIES. The exchange rates are euro exchange rates published by the ECB. The exchange rates are based on prevailing market rates. Exchange rates up to end-1998 are based on corresponding Finnish markka rates converted into euro rates at the fixed conversion rate 5.94573. Annual averages are annual averages of daily euro exchange rates.

### 24. Euro conversion rates

1-2 Source: Bank of Finland; [www.bof.fi](http://www.bof.fi)

On 31 December 1998, the EU Council adopted the conversion rates between the euro and the currencies of the Member States adopting the euro. This table also includes indicative unofficial fixed rates between the markka and the national currency units of the euro. Monetary amounts to be converted from one national currency unit into another shall first be converted into a monetary amount expressed in the euro unit, which amount may be rounded to not less than three decimals and shall then be converted into the other national currency unit.

### 25. Deposits in financial institutions

1-16 Sources: SF, Economic Statistics: Financial Markets; FINSERIES.

### 26. Advances by financial institutions

1-13 Sources: SF, Economic Statistics: Financial Markets; FINSERIES.

### 27. Domestic banks' loans and deposits in euro

1-18 Source: SF, Economic Statistics: Financial Markets.

### 28. Key interest rates

1-17 Sources: Bank of Finland, Financial Markets; [www.bof.fi](http://www.bof.fi)

1 Eonia (euro overnight index average) is the value-weighted average interest rate on interbank overnight loans among euro area banks.

2-8 Euribor (euro interbank offered rate) rates are based on rates on interbank loans among the major banks in the euro area. Euribor rates are calculated on the basis of quotes given daily at 11.00 am (CET) by about 60 of the major banks with the best ratings operating (mainly) in the euro area. One Finnish bank (Merita) is included in the group.

Eurobor rates are calculated on the basis of both 360-day and 365-day years; the table shows the rates based on the 360-day year, which is more commonly used in the euro area. In Finland, rates based on the 365-day year have also been widely used, eg the Helibor rates. For the same interest rate, a quotation based on the 365-day year is slightly higher (by a ratio of 365/360) than the equivalent quotation based on the 360-day year.

9-10 As from 1 July 1998, the five-year yield on benchmark government bonds is based on quotations for a fixed-rate bullet serial bond maturing on 15 March 2004, and as from 1 January 1999, the ten-year yield is based on quotations for a fixed-rate bullet serial bond maturing on 25 April 2009.

11 The base rate is an administered rate that was set by the Bank of Finland up to end-1998. As from 1999, the base rate is affirmed by the Ministry of Finance each year in June and December, with effect for the next half calendar year. The base rate is based on published twelve-month market rates for the three-month period prior to each affirmation date and is the average of these rates over the three-month period, calculated to the accuracy of one-quarter percentage point. Until further notice, the market rate used in the calculation is the twelve-month Euribor rate (365 days).

12-17 Lending includes overdrafts (on current accounts), bills of exchange and promissory note loans.

**29. HEX share index**

1–20 Sources: SF, Economic Statistics: Financial Markets; Helsinki Exchanges; FINSERIES.  
Figures are the arithmetic means of daily observations.

**30. Balance of payments**

1–13 Sources: Bank of Finland, Financial Markets; www.bof.fi; FINSERIES.  
9 Portfolio investment includes securities issues and secondary market transactions (incl. redemptions).

**31. State guarantees**

1–6 Source: SF, Economic Statistics: Financial Markets

**National accounts****32. Gross domestic product and net national income**

1–11 Sources: SF, Economic Statistics: National Accounts; FINSERIES.  
The Finnish national accounts are based on the European System Accounts (ESA 1995) and the global System of National Accounts 1993 uniform with it. See SF: National Accounts 1995–2001. (National Accounts 2003:2).

**33. Gross domestic product by branch of industry**

1–10 Sources: SF, Economic Statistics: National Accounts; FINSERIES.  
The Finnish national accounts are based on the European System Accounts (ESA 1995) and the global System of National Accounts 1993 uniform with it. See SF: National Accounts 1995–2001. (National Accounts 2003:2).

**34. Gross domestic product per capita**

Sources: SF, Economic Statistics: National Accounts; FINSERIES.  
The Finnish national accounts are based on the European System Accounts (ESA 1995) and the global System of National Accounts 1993 uniform with it. See SF: National Accounts 1995–2001. (National Accounts 2003:2).

**35. Price indices of public expenditure 1995 = 100**

1–2 Sources: SF, Prices and Wages Statistics: Price and Cost Indices; FINSERIES.

The weight structure of the indices for local government finances dates from 1995 and for central government finances from 1994 annual accounts. A detailed description of the indices can be found in the publication "The Price Indices of Public Expenditure 1995 = 100" by Statistics Finland. (Bulletin 1997/5).

**36. Monthly indicator of total output 2000 = 100**

1–4 Source: SF, Economic Statistics: monthly index of total output.  
The monthly index of total output is based on the monthly series on twelve economic sectors, which are weighted and added together.  
The figures of the monthly index may differ from the quarterly figures of the national accounts because the monthly index anticipates gross domestic product as calculated from basic prices, whereas the quarterly accounts describe changes in gross domestic product as based on market prices. In addition, the figures of the monthly index are preliminary and subject to updating as new data become available.

**37. Consumer survey**

1–24 Source: SF, Economic Statistics: economic indicators.  
The consumer survey measures the Finnish population's view on the developments in the public economy and in private households as well as the type of major purchases households are planning on, and saving and borrowing. The answers are weighted by structural data on households.

**Central government finance****38. Central government cash revenue**

1–25 Sources: State Treasury; Internet: <http://www.valtiokonttori.fi/ho/valtal.shtm>; FINSERIES.  
1–25 Income from the year's revenue items and from revenue in arrears from previous years, including income of extra-budgetary funds. Book items and the operating surplus of government businesses are excluded.  
1 State income and wealth tax, municipal tax, church tax, and insured persons' national pensions insurance and sickness insurance contributions.

18 Incl. income from property sales of government businesses.  
19 The central government share of the profits of the State Lottery and Betting Company and of income from betting at horse races, along with the income of the Slot Machine Association.

**39. Central government cash expenditure**

1–27 Sources: State Treasury; Internet: <http://www.valtiokonttori.fi/ho/valtal.shtm>; FINSERIES.  
1–27 Application of appropriations for the year and of appropriations transferred or left in arrears from previous years, incl. expenditure of extra-budgetary funds. Book items and the operating deficits of government businesses are excluded.

**40. Central government financial standing**

1–7 Sources: State Treasury; Internet: <http://www.valtiokonttori.fi/ho/valtal.shtm>; FINSERIES.

**41. Central government debt**

1–9 Sources: State Treasury; Internet: <http://www.valtiokonttori.fi/ho/valtal.shtm>; FINSERIES.  
The concept covers total central government debt less internal borrowing.

**Prices****42. Year-on-year changes in index numbers**

1 Source: SF, Business Trends: Construction.  
2–9 Source: SF, Prices and Wages Statistics: Consumer Prices, Price and Cost Indices.  
3 The underlying inflation index is a variation on the consumer price index from which the effects of the capital costs for owner-occupied housing have been eliminated, as well as those of indirect taxes and subsidies.  
4 The harmonised index of consumer prices was revised concurrently with the revision of the consumer price index by updating its weight structure to correspond with the volumes of the 1995 Consumption Survey, as well as 1996 prices. The base year (1996 = 100) of the harmonised index of consumer prices will not be changed in connection with the revision but, departing from the national consumer price index practice, the point figures of the index will be changed retrospectively.  
The harmonised consumer price index (HICP) is intended for the comparison of the inflation rates of the individual EU countries.  
The HICPs are based on the consistent definition of consumption, initial coverage of goods and services as well as on comparable methods in the compilation of the said indices. The HICP therefore provides a reliable and harmonised indicator of inflation between the Member States.

**43. Building cost index**

1–13 Sources: SF, Business Trends: Construction; FINSERIES.  
1–8 The total index of the building cost index 2000 = 100 describes the newbuilding in the building trade and is calculated as the weighted average of the building cost indices for blocks of flats, for office and commercial buildings and for warehouses and production buildings year 2000.  
9–13 The changes in these indices correspond to the changes in the latest index (2000 = 100).

**44. Cost index for civil engineering works 1995 = 100**

1–9 Source: SF, Prices and Wages Statistics: Price and Cost Indices.  
The cost index of civil engineering works describes those changes in the costs for the supply and use of inputs that a civil engineering enterprise experiences in the course of a contract. The index does not include productivity or the return on capital received by the entrepreneur.

**45. Cost indices for earth movers and forest machinery 1995 = 100**

1–2 Source: SF, Prices and Wages Statistics: Price and Cost Indices.  
1 The index describes price movements in the cost factors of earth mover operation and ownership.  
2 The index describes price movements in the cost factors of forest machinery operation and ownership.

**46. Cost indices for traffic**

1-10 Source: SF, Prices and Wages Statistics: Price and Cost Indices.  
 1-7 The index measures price movements in the cost factors of bus and motor-coach traffic.  
 8-9 The index measures price movements in the cost factors of professional road transport of goods. In addition to the groups mentioned, the index includes the cost indices of vans and of light and heavy lorries.  
 10 The index measures price movements in the cost factors of taxi traffic.

**47. Cost index for real estate maintenance 1995 = 100**

1-20 Sources: SF, Business Trends: Construction; FINSERIES.  
 The index measures the price development of real estate maintenance, such as management, use and maintenance, grounds upkeep, cleaning, heating, electricity and water supply, waste management, and repairs and maintenance. Insurance, ground rent and real estate tax are also taken into account from separate costs.  
 1 The total index for real estate management is obtained by weighting together building type specific indices. The relative proportions of these building types of the total floor area of the building stock are used as weights. A specific index, not included in the total index, is calculated for detached houses.  
 3-8 A standard building in accordance with the building stock is selected from each type of building, and the weighting structure is modified according to the maintenance costs of the standard building. The index thus describes the cost structure of all buildings of this type in accordance with the building stock of the whole country.

**48. Price indices for agriculture 1995 = 100**

1-10 Source: SF, Prices and Wages Statistics: Price and Cost Indices.

**49. Consumer price index 2000 = 100 (by group of goods and services)**

1-13 Sources: SF, Prices and Wages Statistics: Consumer Prices; FINSERIES.  
 The consumer price index serves as a measure of inflation. The weights used in its definition reflect the structure of average household consumption.  
 From January 2002 onwards, changes in consumer prices are measured according to the Consumer Price Index 2000=100. The structure of the revised index basket agrees better with the present consumption structure. The new weight structure corresponds with private consumption in the year 2000 and is based on the National Accounts data.  
 Over 65,000 prices are collected monthly for the index from approximately 3,500 retail outlets covering the entire country.

**50. Consumer price index 2000 = 100 (by region), 1995 = 100 and cost-of-living index 1951:10 = 100**

1-8 Sources: SF, Prices and Wages Statistics: Consumer Prices; FINSERIES.  
 1-5 The regional indices are calculated from the prices in each major region as weighted by the region's consumption expenditure distribution.  
 6 The net price index is a type of consumer price index which excludes indirect taxes and includes the effect of subsidies.  
 7-8 As of January 2002, the indices have been calculated by the chaining coefficient from the consumer price index 2000 = 100.

**51. Wholesale price index 2000 = 100**

1-29 Sources: SF, Prices and Wages Statistics: Price and Cost Indices; FINSERIES.  
 The index measures developments in the taxable purchase prices of goods used in Finland. The index includes both domestic and imported goods. The wholesale price index includes value added tax and other indirect taxes. The wholesale price for domestic products is the factory price + value added tax and other indirect taxes. The wholesale price for imported goods is the c.i.f. price of imports + customs duties + value added tax and other indirect taxes.

**52. Basic price index for domestic supply 2000 = 100**

1-30 Sources: SF, Prices and Wages Statistics: Price and Cost Indices; FINSERIES.  
 The index measures development in the price of goods used in Finland when they enter the market. The index includes both domestic and imported goods. The price for domestic goods is the tax-free factory price. The price for imported goods is the c.i.f. price of import + customs duties.

**53. Producer price index 2000 = 100**

1-24 Sources: SF, Prices and Wages Statistics: Price and Cost Indices; FINSERIES.  
 The index measures the price development of domestic production, that is prices of goods produced in Finland.

**54. Import price index 2000 = 100**

1-27 Sources: SF, Prices and Wages Statistics: Price and Cost Indices; FINSERIES.  
 The index measures development in the c.i.f. prices of imported goods. Foreign currency import prices are converted into euros at the average rate of the reference month.

**55. Export price index 2000 = 100**

1-21 Sources: SF, Prices and Wages Statistics: Price and Cost Indices; FINSERIES.  
 The index measures development in the f.o.b. price of export goods. Foreign currency export prices are converted into euros at the average rate of the reference month.

**56-59. Producer price indices 1949 = 100**

Sources: SF, Prices and Wages Statistics: Price and Cost Indices; FINSERIES.  
 As from January 1998, the indices are calculated by means of the new producer price indices 1995 = 100 by chaining the total index and each sub-index by the closest corresponding new index.

**60. Housing prices**

1-25 Source: SF, Prices and Wages Statistics: Housing Prices.  
 The statistics on housing prices describe the unencumbered selling prices per square metre of owner-occupied flats sold on the secondary market. The data are based on the Tax Administration's asset transfer tax calculations. The calculation method of the index is explained in more detail in Statistics Finland's publication House prices 2002, 1st quarter (Housing 2002:2).

**61. Retail prices of food products**

1-22 Source: SF, Prices and Wages Statistics: Consumer Prices.  
 The data are based on prices collected for the consumer price index.

**Wages****62. Index of wage and salary earnings 1995 = 100**

1-31 Sources: SF, Prices and Wages Statistics; FINSERIES.  
 The index measures the development of average earnings for normal hours of work. It is calculated by sectors, separately for salary and wage earners. The data collected cover approx. 1.4 million employees. The index and its structure are revised every five years so as to correspond to the current employee structure. Index data are available starting from the year 1948. The methodology for compiling the index is described in Studies No. 124 of Statistics Finland.

**63. Total average hourly earnings of employees**

1-24 Source: SF, Prices and Wages Statistics: Private and Public Sector Wages.  
 4-24 Without compensation for public holidays.

**64. Labour cost index 1996=100**

1-12 Sources: SF, Prices and Wages: price and cost indices; Statfin.stat.fi  
 The labour cost index describes the development of costs for one hour worked in the private sector. The cost concept includes labour costs and employer's social contributions. Statistics Finland's publication Työtunnin kustannus 1995-1999 (In Finnish only; Cost per hour worked in 1995-1999) (Wages 2000:15) contains a detailed description of the index calculation methods.

## Working life

### 65. Labour force participation and employment

1-19 Sources: SF, Social Statistics: Labour Force; FINSERIES.

The data are based on SF's Labour Force Survey. As from 1983, the survey has been carried out as an interview study involving a monthly sample of 12,000 and a quarterly sample of 36,000 people. The data collection for the Labour Force Survey changed from the beginning of 2000, when a continuous survey week was introduced. Prior to that, the data for each month were collected for just one survey week. With the aid of coefficients calculated by strata, the figures are raised to correspond to the population aged 15-74 years. Quarterly and annual estimates are calculated as the averages of monthly figures (hours worked as the sums of monthly figures).

The Labour Force Survey of Statistics Finland has been revised as of the beginning of 1997 to better correspond to the concepts and definitions used by the European Union and the International Labour Organisation (ILO). At the same time the contents of the survey were broadened and made more accurate. For the impact of the revision see Statistics Finland's series Labour market 1997:7.

As of May 1998, the definition of the unemployed was amended to correspond fully to the definitions used by the EU and ILO.

2 Persons aged 15-74 years who are employed (or temporarily absent from work), or who are unemployed or on unemployment pension and have sought employment.

2, 7, 9, 18 Incl. the regular personnel of the Defence Forces.

3 Persons in the labour force as a percentage of the population of working age.

4 Incl. those on unemployment pension who have not sought employment.

10-19 The classification of industries used adheres to SF's Standard Industrial Classification of 1995.

### 66. Unemployment

1-9 Sources: SF, Social Statistics: Labour Force; FINSERIES.

For information on the data collection method, see Table 65.

1-8 A person who is out of work, has actively sought work during the past four weeks and would be available to start work within the next four weeks, is classified as unemployed.

5-8 The unemployed as a percentage of the whole labour force.

9 Incl. the unemployment days of those unemployed for part of the week.

### 67. Unemployment rate by region

1-21 Source: SF, Social Statistics: Labour Force.

For a definition of the unemployed person see Table 66.

### 68. Employment service

1-5, 8-29 Sources: Ministry of Labour, Bureau of Statistics, Labour Ministry Statistics (F); FINSERIES.

Monthly data are end-of-month data; annual data are monthly averages.

3, 4, 8 Does not include persons whose registration at the employment office is based on a group notice.

3 Incl. persons on lay-off.

6-7 Source: Social Insurance Institution.

10-29 The numbers below refer to occupational groups in the Nordic Classification of Occupations.

10-11 No. 0.

12-13 No. 1.

14-15 No. 2.

16-17 No. 3.

18-19 No. 4.

20-21 No. 5.

22-23 Nos. 7-8.

24-25 No. 6.

26-27 No. 9.2

8-29 No. X.

### 69. Hours worked by branch of industry

1-11 Sources: SF, Social Statistics: Labour Force; FINSERIES.

Incl. overtime and hours worked on second jobs.

For information on the data collection method, see Table 65.

### 70. Different types of employment relationships

1-10 Source: SF, Social Statistics: Labour Force.

### 71. Employees by employer sector and industry

1-9 Source: SF, Social Statistics: Labour Force.

For information on the data collection method, see Table 65.

## Justice

### 72. Bankruptcy proceedings instituted

1-18 Source: SF, Population Statistics: Bankruptcies.

10-17 Private individuals and estates of deceased persons.

### 73. Offences recorded by the police: intoxicated persons taken into custody; parking violations

1-24 Source: SF, Population Statistics: Justice.

The sum of monthly figures does not always concord with the annual figure, for monthly figures may include cases where a reported crime is later in the year found not to have been committed.

4 Driving a motor vehicle when under the influence of alcohol or some other intoxicant.

18-21 Excl. traffic violations.

24 Orders to pay.

## Trends/seasonally adjusted series

The aim of seasonal adjustment is to rid statistical series of variations characteristic of certain months and quarters. The series in this publication have been adjusted for moving average seasonal variations. Certain series have also been adjusted for calendar variations in the number of working days. Seasonal adjustment facilitates the observation and analysis of trends. In some cases, series may later be adjusted by the addition of fresh observations and the correction of unadjusted data (as exemplified by the revision of levels in production statistics following the completion of annual statistics). In general, these corrections do not essentially alter the picture formed of the trends in economic variables.

The trend describes the mean long-term development of the series and is obtained from the seasonally adjusted series by eliminating the variation in the residual series. The trend is less pronounced than the seasonally adjusted series. The monthly series are published here as trends and the quarterly series as seasonally adjusted.

Seasonal variation is analyzed by the commonly used X11-ARIMA method (X12-ARIMA in volume index of industrial output). The method is described in Studies No. 210 (F) of Statistics Finland.

Adjustment for seasonal and calendar variations affects the annual levels of the series to some extent. Hence, the annual levels of some adjusted series do not correspond to those published in the Bulletin of Statistics.

1-77 Source: FINSERIES.

## International

### 74. Gross domestic product 1995 = 100

1-13 Source: OECD: Main Economic Indicators, Data Base.

### 75. Volume of industrial output 1995 = 100

1-14 Source: OECD: Main Economic Indicators, Data Base.

1-14 The volume of industrial output has been calculated on the basis of the International Standard Industrial Classification (ISIC). Included are ISIC categories C (mining and quarrying), D (manufacturing) and E (electricity, gas and water supply).

### 76. Hourly earnings (manufacturing) 1995 = 100

1-14 Source: OECD: Main Economic Indicators, Data Base.

1-14 The figures for Finland, Norway, Denmark, Germany, Belgium and France are quarterly figures. The series shown are those available from national sources which most closely correspond to average earnings paid per employed wage earner per hour, including overtime pay and regularly recurring cash supplements. The definitions may vary from country to country, particularly with respect to workers covered, treatment of bonuses and retrospective wage payments, as well as size of reporting unit. Country comparisons are therefore subject to reservations.



### **77. Unemployment rates**

1–14 Source: OECD: Main Economic Indicators, Data Base.

1–14 The unemployed comprise all persons of working age who are out of work, are available for employment and seek employment through an employment office or by some other means.

### **78. Trade balance**

1–14 Source: OECD: Main Economic Indicators, Data Base.

1–14 The difference between exports and imports in millions of U.S. dollars. As a result of the abolition of customs frontiers within the EU on 1 January 1993, data on intra-EU trade are no longer derived from customs declarations. A new system, INTRASTAT, has been developed for compiling these data.

### **79. Short-term interest rates**

1–8 Source: OECD: Main Economic Indicators, Data Base.

1–8 Short-term interest rates refer to three-month rates. Annual figures are calculated as averages of monthly figures. Unless stated otherwise, monthly figures are calculated as averages of the rates quoted daily.

### **80. Long-term interest rates**

1–14 Source: OECD: Main Economic Indicators, Data Base.

1–14 Long-term interest rates refer to the return on long-term bonds on the secondary market. Annual figures are calculated as averages of monthly figures. Unless stated otherwise, monthly figures are calculated as averages of the rates quoted daily.

### **81. Consumer price index 1995 = 100**

1–15 Source: OECD: Main Economic Indicators, Data Base.

### **82. Inflation**

1–15 Source: SF, Prices and Wages Statistics: Consumer Prices.

## Rahanarvonkertoimet <sup>1)</sup> — Koefficienter för penningvärde <sup>1)</sup> — *Coefficients for monetary value <sup>1)</sup>*

Elinkustannusindeksin mukaan lasketut kertoimet, joilla eri vuosien marka voidaan muuttaa vuoden 2002 euroiksi — Koefficienter enligt levnadskostnadsindex, med hjälp av vilka markens värde under olika år kan räknas om till värdet av euro år 2002 — *By coefficients calculated according to the cost-of-living index it is possible to convert the money used in earlier years into 2002 euro.*

Vuosi Ar Year	Eurokerroin Eurokoefficient Coefficient for euro	Vuosi Ar Year	Eurokerroin Eurokoefficient Coefficient for euro
1921	0,2721	1962	0,0179
1922	0,2797	1963	1,7082
1923	0,2778	1964	1,5479
1924	0,2724	1965	1,4767
1925	0,2629	1966	1,4208
1926	0,2693	1967	1,3452
1927	0,2640	1968	1,2412
1928	0,2585	1969	1,2135
1929	0,2600	1970	1,1813
1930	0,2822	1971	1,1093
1931	0,3068	1972	1,0354
1932	0,3109	1973	0,9267
1933	0,3184	1974	0,7894
1934	0,3242	1975	0,6700
1935	0,3196	1976	0,5860
1936	0,3193	1977	0,5201
1937	0,3032	1978	0,4836
1938	0,2971	1979	0,4507
1939	0,2896	1980	0,4040
1940	0,2448	1981	0,3606
1941	0,2061	1982	0,3300
1942	0,1744	1983	0,3040
1943	0,1547	1984	0,2841
1944	0,1460	1985	0,2683
1945	0,1042	1986	0,2590
1946	0,0652	1987	0,2499
1947	0,0502	1988	0,2382
1948	0,0373	1989	0,2235
1949	0,0367	1990	0,2107
1950	0,0322	1991	0,2023
1951	0,0276	1992	0,1972
1952	0,0266	1993	0,1931
1953	0,0262	1994	0,1910
1954	0,0267	1995	0,1892
1955	0,0276	1996	0,1881
1956	0,0247	1997	0,1858
1957	0,0218	1998	0,1832
1958	0,0200	1999	0,1811
1959	0,0197	2000	0,1752
1960	0,0191	2001	0,1708
1961	0,0187	2002	0,1682

<sup>1)</sup> Vuoden 1963 rahauudistus otettu huomioon – Penningreformen 1963 har beaktats – *The 1963 currency reform has been taken into account.*

Lähde – Källa – *Source:* TK, Hinnat ja palkat: kuluttajahinnat – SC, Priser och löner: konsumentpriser – *SF, Prices and Wages Statistics: Consumer Prices*

# Tilastokatsaus

## Statistisk översikt

### Bulletin of Statistics

**Tilastokatsaus** kokoaa yksiin kansiin talouden tärkeimmät tilastotiedot. Tästä neljä kertaa vuodessa ilmestyvästä julkaisusta löydät:

- kuukausi-, neljännesvuosi- ja vuositaso aikasarjat
- trendit tai kausitasoitettut tilastosarjat
- indeksit alaindekseineen
- kansainvälistä tilastotietoa
- kolmikielinen teksti: suomi, ruotsi ja englanti.

Talous, markkinat ja suhdanteet muuttuvat.

**Tilastokatsaus** sopii kaikille niille, jotka haluavat tietää muutoksen suunnan.

De viktigaste statistikuppgifterna som gäller ekonomin finns samlade i **Statistisk översikt**. Publikationen utkommer fyra gånger om året och innehåller:

- tidsserier på månads-, kvartals- och årsnivå
  - trender eller säsongutjämnade statistikserier
  - index jämte underindex
  - internationella statistikuppgifter
  - texten är på tre språk: finska, svenska och engelska.
- Ekonomins marknadsstrukturen och konjunkturerna förändras. **Statistisk översikt** är till för dem som vill följa med utvecklingen.

The **Bulletin of Statistics** is a quarterly compilation of the most important statistics on the Finnish economy, including:

- monthly, quarterly and annual time series
  - trends or seasonally adjusted series
  - indices and their subindices
  - international statistical data
  - text in three languages: Finnish, Swedish and English.
- The economy, markets and economic trends change. The **Bulletin of Statistics** is the publication for those who want to know the direction of the change.

tilastokeskus.fi  
www.stat.fi

Tilastokeskus, myyntipalvelu  
PL 4C  
00022 TILASTOKESKUS  
puh. (09) 1734 2011  
faksi (09) 1734 2500  
myynti@tilastokeskus.fi  
tilastokeskus.fi/tilastotori

Statistikcentralen, försäljning  
PB 4C  
00022 STATISTIKCENTRALEN  
tfn (09) 1734 2011  
fax (09) 1734 2500  
myynti@stat.fi  
www.stat.fi

Statistics Finland, Sales Services  
P.O.Box 4C  
FIN-00022 STATISTICS FINLAND  
Tel. + 358 9 1734 2011  
Fax + 358 9 1734 2500  
myynti@stat.fi  
www.stat.fi